

Industriens konjunkturindikatorer ligger stabilt

Den sæsonkorrigerede sammensatte konjunkturindikator for industrien er svagt stigende fra minus 3 til minus 2 i februar. Dermed tangerer den igen tidsseriens middelværdi ligesom i forrige måned. I denne måned er det en positiv udvikling i indikatoren for ordrebeholdning, der trækker den sammensatte indikator opad.

Sammensat konjunkturindikator for industri, sæsonkorrigeret

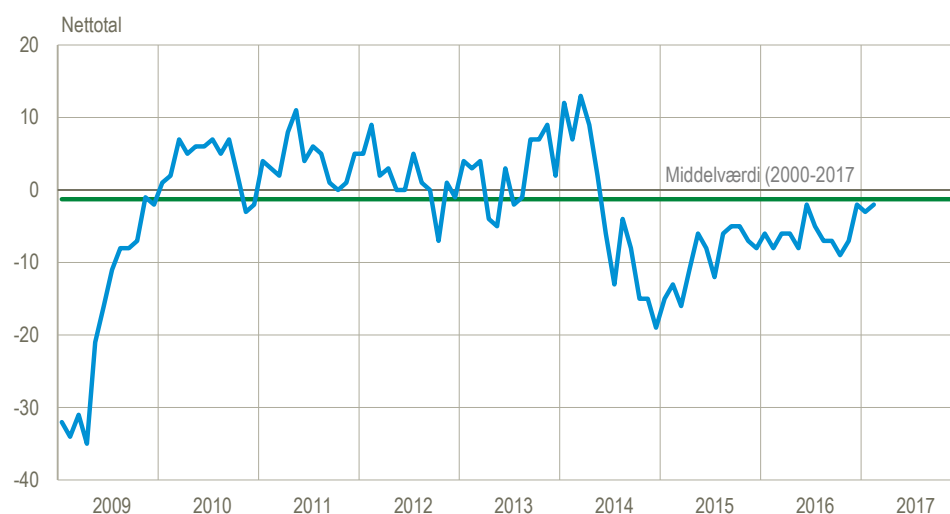

Anm.: Den sammensatte konjunkturindikator er en sammenvæjning af forventet produktion, vurderet ordrebeholdning og vurderede færdigvarelagre. Middelværdien fra år 2000 til den aktuelle måned er angivet med grøn streg.

Samme tendens i Danmark som i andre EU-lande

Den standardiserede sammensatte konjunkturindikator for industrien i Danmark er sammenlignelig med tilsvarende indikatorer for øvrige EU-lande, som fx Frankrig, Tyskland, Italien, Polen og Storbritannien. Den sammenfaldende stigningsfase, som landene er i, satte ind på forskellige tidspunkter i 2016. For Danmarks vedkommende omkring november – for Tysklands vedkommende i april.

Standardiseret sammensat konjunkturindikator for industrien i seks EU-lande, 2015-17, sæsonkorrigeret

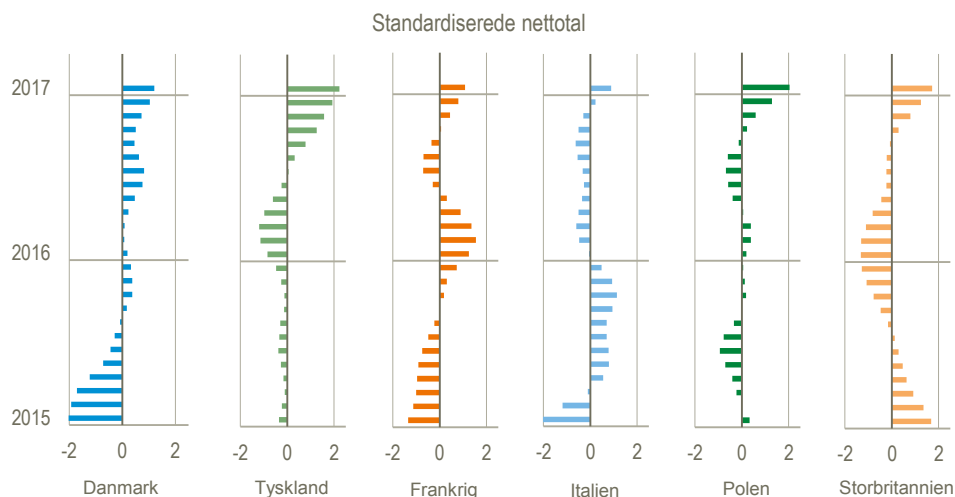

Anm.: De sæsonkorrigerede sammensatte konjunkturindikatorer stammer fra DG ECFIN's database og er standardiseret og udglattet af hensyn til sammenligningen. Tidsserierne går fra januar 2015 til og med januar 2017.

Stabilt positive produktionsforventninger

Af den sammensatte konjunkturindikator tre indikatorer er de sæsonkorrigerede produktionsforventninger faldet svagt fra nettotallet 22 i januar til 21 i februar, hvilket stadig er noget højere end i februar sidste år, hvor tallet var 15.

Sammensat konjunkturindikator for industri

Nettotal		Færdigvarelagre ¹	Samlet ordrebeholdning	Produktionsforventninger	Sammensat konjunkturindikator
		ikke-sæsonkorrigeret		sæsonkorrigeret	
2016	Februar	14	-24	15	-8
	September	6	-23	7	-7
	Oktober	11	-23	8	-9
	November	10	-25	13	-7
	December	7	-19	21	-2
2017	Januar	10	-22	22	-3
	Februar	11	-17	21	-2

¹ Færdigvarelagre, der er vurderet som værende for store, påvirker den sammensatte konjunkturindikator i negativ retning.

Positive forventninger til både produktion, beskæftigelse og salgspriser

Opgjort i *ikke-sæsonkorrigerede* tal er der positive forventninger til produktion og beskæftigelse både i den samlede industri og i branchegrupperne. Bortset fra *investeringsgode-industrien*, med nettotallet nul, er der også positive forventninger til salgspriserne.

Forventninger til udviklingen de næste tre måneder, februar - april 2017, ikke-sæsonkorrigeret

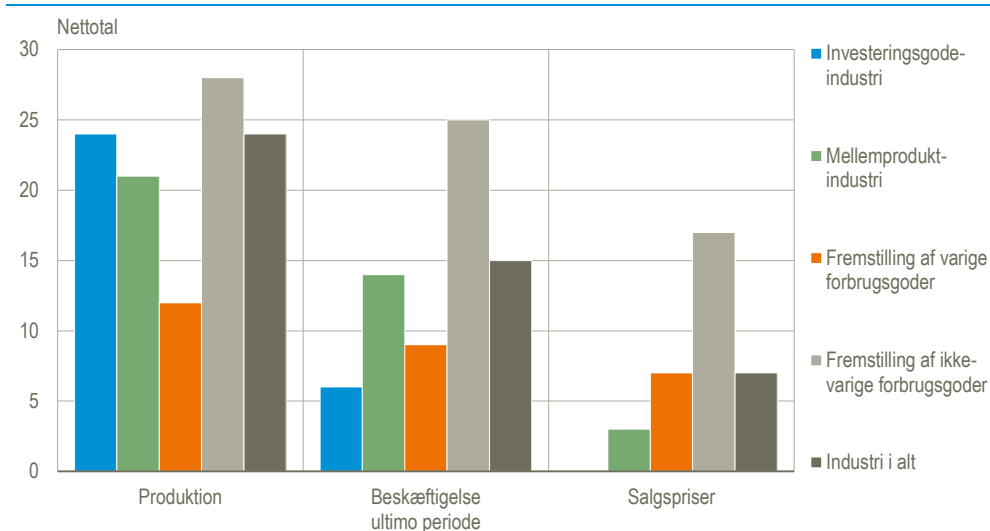

Mere information: Statistikken er udarbejdet efter retningslinjer aftalt med EU-Kommissionen. Se flere tal i Statistikbanken på www.dst.dk/stattabel/300. Tilsvarende europæiske data findes hos Directorate General for Economic and Financial Affairs (DG ECFIN) på DG ECFINs database.

Kilder og metoder: Metoden er beskrevet i [statistikdokumentationen](#). Under Sammenlignelighed over tid kan der læses om ændringer i spørgeskemaet pr. juli 2014. Brancherne i industri er grupperet i fire hovedsektorer. *Investeringsgoder* er produktionsmidler i form af fast realkapital som maskiner og transportmidler. *Mellemprodukter* er materialer, som andre industrier eller erhverv videreforarbejder, fx råstoffer og kemiske produkter. *Varige forbrugsgoder* er fx møbler, elektronik og legetøj. *Ikke-varige forbrugsgoder* er fx fødevarer og medicin.

Kun tidsserier, der udviser en klar sæsoneffekt, er korrigeret for sæsonudsving. **Nettotal** er forskellen imellem procentandelene af virksomheder, der angiver hhv. positiv og negativ udvikling.

Tallene er indsamlet imellem den 25. i måneden før og den 21. i den aktuelle måned.

Denne udgivelse er en af flere konjunkturindikatorer fra Danmarks Statistik. Læs mere om konjunkturindikatorer og de seneste nøgletal på www.dst.dk/konjunkturdata.

Næste offentliggørelse: *Konjunkturbarometer for industri marts 2017* udkommer 30. marts 2017.

Henvendelse: Bo Eriksen, tlf. 39 17 35 52, bhe@dst.dk

Erik Slentø, tlf. 39 17 30 88, esl@dst.dk