

Medicinalvarer trak eksporten op i oktober

I oktober steg den samlede eksport af varer og tjenester med 7,0 pct. til 187,6 mia. kr. Det er især eksporten af medicinalvarer, der trækker eksporten op. Den samlede import steg med 0,4 pct. til 144,8 mia. kr. Den samlede eksport er over de seneste tre måneder steget med 5,9 pct., mens importen er steget med 0,7 pct. Det viser tallene opgjort i løbende priser, når der korrigeres for normale sæsonudsving.

Eksport og import af varer og tjenester, løbende priser, sæsonkorrigeret

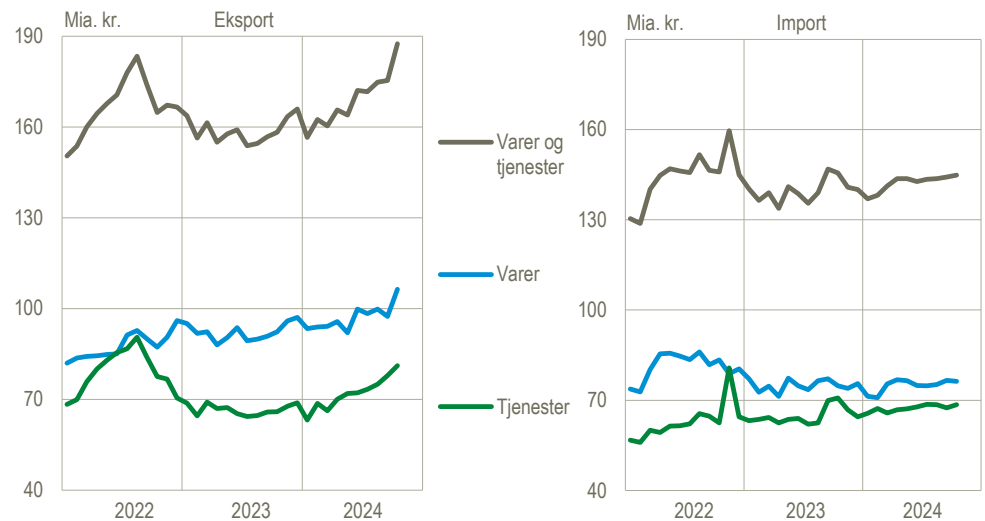

Kilde: www.statistikbanken.dk/bbm

Stigning i vareeksporten trak overskuddet på betalingsbalancen op i oktober

I oktober lå overskuddet på betalingsbalancens løbende poster på 48,8 mia. kr., hvilket er 12,6 mia. kr. højere end i september. Overskuddet på varer steg 9,2 mia. kr. primært for varer, der krydser grænsen (herunder medicinalvarer). Overskuddet på tjenester steg 2,3 mia. kr. Overskuddet i de første ti måneder af 2024 er 328,8 mia. kr., hvilket er 111,2 mia. kr. mere end samme periode året før.

Betalingsbalancens løbende poster, sæsonkorrigeret

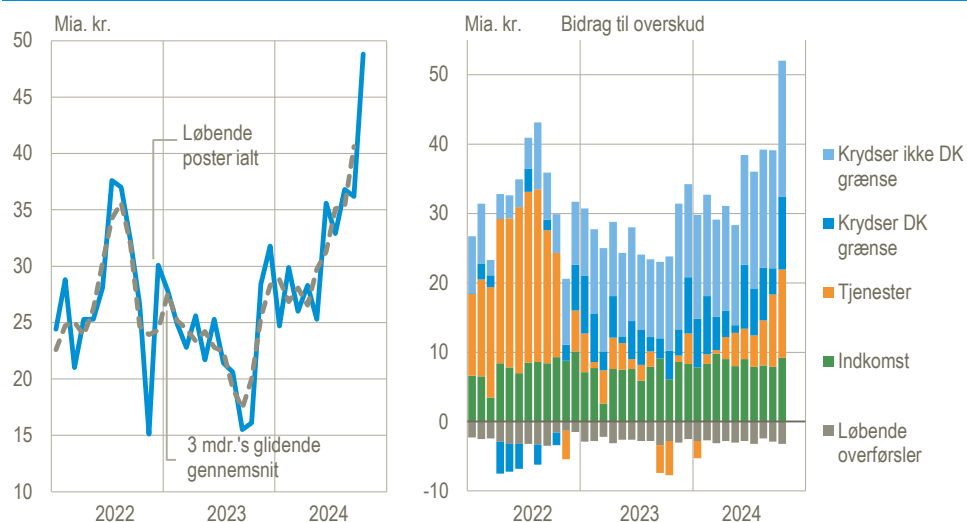

Anm. Handlen med varer er fordelt på varer, der krydser grænsen, og varer, der ikke krydser grænsen. Varer, der ikke krydser grænsen, er fx varer, som er produceret og solgt i udlandet, og som er dansk ejede under produktions- og salgsprocessen, eller avance fra salg af færdigvarer, der er købt og direkte videresolgt i udlandet. Varer, der ikke krydser grænsen, omfatter også køb af brændstof og andre varer til forbrug i forbindelse med transport i udlandet.

Kilde: www.statistikbanken.dk/bbm

Ændringer i forhold til seneste offentliggørelse

Overskuddet på betalingsbalancens løbende poster er nedjusteret med 9,9 mia. kr. for januar-september 2024 i forhold til seneste offentliggørelse. Det skyldes især ny viden fra virksomhederne. Indtægterne blev nedjusteret med 5,3 mia. kr., mens udgifterne blev opjusteret med 4,6 mia. kr.

Betalingsbalancens løbende poster

| | Sæsonkorrigerede tal | | | | Faktiske tal | |
|--|----------------------|-------------|-------------------|---------------------|--------------|--------------|
| | 2024 | | Udvikling | | Jan.-okt. | |
| | Sept. | Okt. | Okt. ¹ | 3 mdr. ² | 2023 | 2024 |
| | mia. kr. | | pct. | | mia. kr. | |
| Løbende poster i alt | 36,2 | 48,8 | .. | .. | 217,6 | 328,8 |
| Indtægter | 207,4 | 219,7 | 5,9 | 5,0 | 1 861,3 | 2 011,7 |
| Udgifter | 171,3 | 170,9 | -0,2 | 0,4 | 1 643,8 | 1 682,9 |
| Varer og tjenester | 31,2 | 42,8 | .. | .. | 188,0 | 277,8 |
| Eksport | 175,4 | 187,6 | 7,0 | 5,9 | 1 579,5 | 1 695,9 |
| Import | 144,2 | 144,8 | 0,4 | 0,7 | 1 391,4 | 1 418,1 |
| Varer | 20,8 | 30,0 | .. | .. | 167,8 | 225,8 |
| Eksport | 97,4 | 106,4 | 9,2 | 4,6 | 915,9 | 974,5 |
| Import | 76,6 | 76,3 | -0,4 | 0,9 | 748 | 748,7 |
| Varer som krydser dansk grænse | 3,8 | 10,5 | .. | .. | 48,5 | 67,4 |
| Eksport | 72,2 | 78,6 | 8,9 | 4,0 | 716,4 | 733,7 |
| Import | 68,4 | 68,2 | -0,4 | 2,0 | 667,9 | 666,3 |
| Varer som ikke krydser dansk grænse | 17,0 | 19,6 | .. | .. | 119,4 | 158,4 |
| Eksport | 25,2 | 27,7 | 9,9 | 6,5 | 199,4 | 240,8 |
| Import | 8,2 | 8,2 | -0,6 | -7,1 | 80,1 | 82,4 |
| Tjenester | 10,4 | 12,7 | .. | .. | 20,2 | 52,0 |
| Eksport | 77,9 | 81,2 | 4,2 | 7,7 | 663,6 | 721,4 |
| Import | 67,5 | 68,5 | 1,4 | 0,4 | 643,4 | 669,3 |
| Indkomst | 7,9 | 9,2 | .. | .. | 57,2 | 80,9 |
| Indtægter | 28,7 | 28,8 | 0,4 | -0,4 | 248,6 | 283,0 |
| Udgifter | 20,8 | 19,6 | -5,9 | -1,1 | 191,4 | 202,1 |
| Løbende overførsler | -2,9 | -3,2 | .. | .. | -27,7 | -29,9 |
| Indtægter | 3,4 | 3,3 | -2,9 | 6,0 | 33,3 | 32,8 |
| Udgifter | 6,3 | 6,5 | 3,4 | 0,7 | 61,0 | 62,7 |
| Kapitaloverførsler mv. | -0,3 | -3,7 | .. | .. | -2,8 | -5,5 |
| Fordringserhvervelse, netto | 35,9 | 45,1 | .. | .. | 214,8 | 323,3 |

¹ Oktober 2024 i forhold til september 2024.

² August-oktober 2024 i forhold til maj-juli 2024.

Kilde: www.statistikbanken.dk/bbm

Andre indikatorer for eksport

På [emnesiden Industriens produktion og omsætning](#) findes også statistik om eksport, som omfatter salg af varer, der er produceret i og uden for Danmark. Industriens produktion og omsætning (IPO) omfatter indberetninger for produktionssteder i industrien, mens betalingsbalancen omfatter varehandel på tværs af alle brancher. Endvidere omfatter IPO varer, der er produceret af virksomheden selv, mens vareeksport i betalingsbalancen også omfatter videresalg. Der kan derfor være forskelle i udviklingstendenserne i de to statistikker.

Mere information: Mere detaljerede oplysninger om betalingsbalancen kan ses på www.dst.dk/stattabel/3051 i Statistikbanken, på emnesiderne [Betalingsbalancens løbende-poster](#) og [Import og eksport af varer og tjenester](#). Denne udgivelse er en af flere konjunkturindikatorer fra Danmarks Statistik. Læs mere om konjunkturindikatorer og de nyeste nøgletal på www.dst.dk/konjunkturdata. For en opgørelse af den mængdemæssige udvikling i handlen med varer og tjenester henvises der til nationalregnskabs opgørelser.

Kilder og metoder: Betalingsbalancen er en opgørelse over værdien af de økonomiske transaktioner med udlandet i en given periode. Se flere oplysninger i statistikdokumentationen for [Betalingsbalance](#), [Udenrigshandel med varer](#) og [Udenrigshandel med tjenester](#). Der gøres opmærksom på at sæsonkorrektionen for tiden er forbundet med større usikkerhed grundet de store udsving i data under COVID-19.

Næste offentliggørelse: *Betalingsbalance og udenrigshandel november 2024* udkommer 9. januar 2025.

Henvendelse: Kirstine Sewohl, tlf. 40 13 18 62, ksw@dst.dk
Agnes N. Urup, tlf. 40 13 62 87, anu@dst.dk