



Indvandrere/efterkommere søger især lægestudiet

På sundhed er andelen indvandrere/efterkommere større end i befolkningen

Andelen indvandrere/efterkommere på de lange videregående uddannelser i alt er lavere end i hele befolkningen 20-29 år, henholdsvis 9 pct. mod 13 pct. Kun på sundhedsstudierne er andelen større end i befolkningen. Siden 1995 er andelen indvandrere/efterkommere på de lange videregående uddannelser steget mindre end i befolkningen, henholdsvis 4 og 6 procentpoint. På sundhed er den steget med 5 procentpoint. Det skal bemærkes, at andelen indvandrere inkluderer udenlandske statsborgere, herunder nordmænd og svenskere, der udelukkende opholder sig i Danmark for at studere.

Færrest indvandrere/efterkommere på humaniora

På de lange videregående uddannelser findes de største andele indvandrere/efterkommere på sundhed, teknik og naturvidenskab med henholdsvis 17 pct., 11 pct. og 9 pct. pr. 1. oktober 2003. De største studier på sundhed er læge- og farmaceutuddannelserne, på teknik civilingeniører og arkitekter. Matematik, fysik og biologi er store studier på naturvidenskab. Den laveste andel indvandrere/efterkommere på 5 pct. findes på humaniora. Sprog, historie og teologi er store fag på humaniora.

Pædagoguddannelsen har flest færdiguddannede

I 2003 fuldførte 15.800 en uddannelse på mellemlangt niveau. Der var flest fuldførte på pædagog-, folkeskolelærer-, sygeplejerske- og diplomingeniøruddannelserne med henholdsvis 5.500, 2.800, 1.900 og 1.400. På de lange uddannelser blev 11.000 færdig med en kandidatuddannelse, heraf 34 pct. inden for samfundsvidenskab, 26 pct. inden for teknik og naturvidenskab og 22 pct. humaniora.

Andel indvandrere/efterkommere af studerende ved lange videregående uddannelser

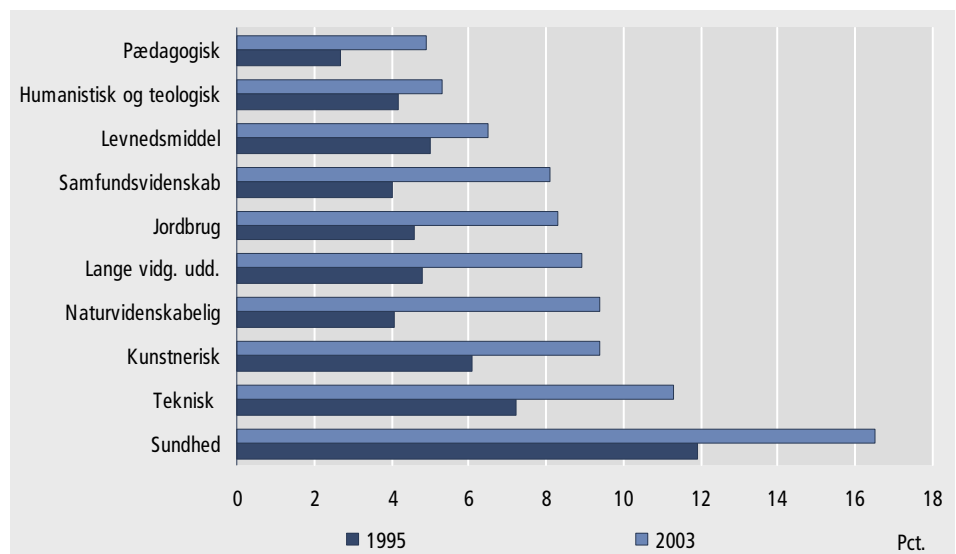

182.000 studerende

Pr. 1. oktober 2003 var der 182.000 studerende ved mellemlange, bachelor og lange videregående uddannelser, heraf læste 39 pct. mellemlange, 27 pct. bachelor og 34 pct. lange videregående uddannelser. De største fagområder var pædagogiske, samfundsvidenskabelige og humanistiske med hhv. 23 pct. 22 pct. og 20 pct.

Antal studerende fordelt på mellemlange og lange videregående uddannelser. 1. oktober 2003

| | Antal studerende 1/10 2002 | Antal studerende 1/10 2003 | | | Bevægelser 1/10 2002 - 30/9 2003 | |
|---|-------------------------------|----------------------------|------------|------------------------|-------------------------------------|---------------|
| | | I alt | Heraf mænd | Heraf indv./efterk. | Tilgang | Fuldført |
| | | | pct. | pct. | | |
| I alt | 181 642 | 181 771 | 41 | 8 | 53 493 | 35 891 |
| Mellemlange videregående uddannelser¹ | 71 378 | 71 369 | 31 | 6 | 22 293 | 15 809 |
| Pædagogisk | 40 652 | 40 019 | 25 | 6 | 11 522 | 8 757 |
| Humanistisk | 1 896 | 1 830 | 48 | 5 | 591 | 411 |
| Kunstnerisk ¹ | 487 | 535 | 35 | 13 | 240 | 170 |
| Samfundsvidenskabelig | 2 442 | 2 463 | 11 | 7 | 905 | 691 |
| Teknisk ¹ | 8 917 | 9 390 | 80 | 13 | 3 363 | 1 794 |
| Levnedsmiddel | 901 | 1 188 | 7 | 3 | 558 | 168 |
| Jordbrug ¹ | 158 | 175 | 85 | 0 | 53 | 28 |
| Transport ¹ | 598 | 615 | 99 | 1 | 228 | 164 |
| Sundhed ¹ | 14 796 | 14 562 | 9 | 6 | 4 581 | 3 468 |
| Forsvar | 531 | 592 | 93 | 3 | 252 | 158 |
| Bacheloruddannelser | 47 993 | 49 268 | 47 | 8 | 17 046 | 9 112 |
| Humanistisk | 18 990 | 19 306 | 37 | 8 | 6 628 | 3 203 |
| Naturvidenskab | 7 499 | 7 788 | 64 | 7 | 2 425 | 1 076 |
| Samfundsvidenskab | 18 871 | 19 236 | 51 | 8 | 7 080 | 4 460 |
| Levnedsmiddel | 200 | 197 | 24 | 5 | 56 | 52 |
| Jordbrug | 822 | 781 | 43 | 5 | 209 | 166 |
| Sundhed | 1 611 | 1 960 | 32 | 18 | 648 | 155 |
| Lange videregående uddannelser | 62 271 | 61 134 | 48 | 9 | 14 154 | 10 970 |
| Pædagogisk | 1 202 | 1 784 | 26 | 5 | 913 | 214 |
| Humanistisk | 16 061 | 15 355 | 36 | 5 | 2 965 | 2 431 |
| Kunstnerisk | 1 485 | 1 440 | 53 | 9 | 336 | 275 |
| Naturvidenskab | 6 312 | 5 813 | 62 | 9 | 1 444 | 1 380 |
| Samfundsvidenskab | 18 865 | 18 632 | 51 | 8 | 4 853 | 3 737 |
| Teknik | 9 085 | 9 220 | 69 | 11 | 2 223 | 1 446 |
| Levnedsmiddel | 227 | 246 | 20 | 7 | 97 | 70 |
| Jordbrug | 1 499 | 1 490 | 31 | 8 | 340 | 295 |
| Sundhed | 7 503 | 7 118 | 35 | 17 | 947 | 1 090 |
| Forsvar | 32 | 36 | 100 | - | 36 | 32 |

¹ Delvis skønnede tal for 2002

Mere information

Statistikken offentliggøres tillige i Statistisk Årbog, Statistisk Tiårsoversigt og i www.statistikbanken.dk under emnegruppen *Uddannelse og Kultur*.

Kilder og metoder

Metoden er beskrevet i serien *Uddannelse og Kultur* 2000:12 (Statistiske Efterretninger) og i varedeklarationerne www.dst.dk/varedeklaration under emnegruppen *Uddannelse og kultur*.

Næste offentliggørelse

Studerende på mellemlange, bachelor og lange videregående uddannelser pr. 1. oktober 2004 forventes offentliggjort i maj 2005.

Henvendelse

Hanna Kopenhagen, tlf. 39 17 37 51, hko@dst.dk
Yrsa Smith, tlf. 39 17 30 16, ysm@dst.dk