

NATIONALREGNSKAB ***2011***

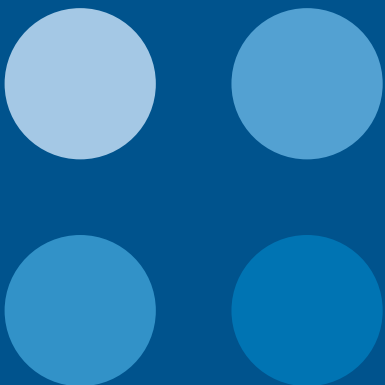

DANMARKS
STATISTIK

Nationalregnskab 2011

National Accounts 2011

Nationalregnskab 2011

Udgivet af Danmarks Statistik

Januar 2013

30. årgang

Oplag 120

Printet hos PRinfoParitas

Trykt udgave: Pris: 160,00 kr. inkl. 25 pct. moms ISBN 978-87-501-2058-2
Kan købes på www.schultzboghandel.dk/ ISSN 1903-4555
distribution@rosendahls-schultzgrafisk.dk
Tlf. 43 22 73 00

Pdf-udgave: Kan hentes gratis på ISBN 978-87-501-2059-9
www.dst.dk/publ/Nationalregnskab ISSN 1903-4563

Adresser:

Danmarks Statistik Tlf. 39 17 39 17 e-post: dst@dst.dk
Sejrøgade 11 Fax 39 17 39 99 www.dst.dk
2100 København Ø

Signaturforklaring

- » Gentagelse
- Nul
- 0 } Mindre end ½ af den anvendte enhed
- 0,0 }
- Tal kan efter sagens natur ikke forekomme
- .. Oplysning for usikker til at angives
- ... Oplysning foreligger ikke
- * Foreløbige anslåede tal
- Databrud i en tidsserie. Oplysninger fra før og efter databrudet er ikke fuldt sammenlignelige
- // Databrud i diagrammer
- i.sk. Ikke sæsonkorregeret
- sk. Sæsonkorregeret
- r Reviderede tal

Som følge af afrundinger kan summen af tallene i tabellerne afvige fra totalen.

Symbols

- » Repetition
- Nil
- 0 } Less than half the final digit shown
- 0,0 }
- Not applicable
- .. Available information not conclusive
- ... Data not available
- * Provisional or estimated figures
- Break in a series, which means that data above the line are not fully comparable with data below the line
- // Break in a series (in diagrams)
- i.sk. Not seasonally adjusted
- sk. Seasonally adjusted
- r Revised figures

Due to rounding, the figures given for individual items do not necessarily add up the corresponding totals shown.

© Danmarks Statistik 2013

Du er velkommen til at citere fra denne publikation.
Angiv dog kilde i overensstemmelse med god skik.

Det er tilladt at kopiere publikationen til privat brug.
Enhver anden form for hel eller delvis gengivelse eller mangfoldiggørelse af denne publikation er forbudt uden skriftligt samtykke fra Danmarks Statistik.
Kontakt os gerne, hvis du er i tvivl.

Når en institution har indgået en kopieringsaftale med COPY-DAN, har den ret til - inden for aftalens rammer - at kopiere fra publikationen.

Forord

I fortsættelse af tidligere årspublikationer udsendes hermed *Nationalregnskab 2011* med detaljerede nationalregnskabstal. Publikationen giver et helhedsbillede af den danske samfundsøkonomi, såvel gennem detaljerede oplysninger om den økonomiske struktur, som gennem beskrivelsen af den økonomiske udvikling.

Nationalregnskab 2011 indeholder endelige tal for årene frem til 2009 og foreløbige tal for årene 2010-2011. Tallene er i overensstemmelse med novemberversionen 2011 af nationalregnskabet, der er offentliggjort i *Nationalregnskab og betalingsbalance*, 2012:14 (Statistiske Efterretninger).

Publikationens tabeller indeholder som hovedregel tidsserier for årene 2006-2011. Alle tidsserierne er tilgængelige i elektronisk form i Danmarks Statistikbank på Internettet tilbage til 1966.

I forbindelse med udarbejdelsen af endelige nationalregnskaber fremstilles årligt input-output tabeller og miljørelaterede regnskaber. *Nationalregnskab 2011* indeholder summariske versioner af input-output tabellen for 2009. Input-output tabeller mv. tilbage til 1966 kan findes på www.dst.dk/inputoutput/.

Nationalregnskab 2011 er udarbejdet i kontoret for nationalregnskab under redaktion af afdelingsleder Bo Siemsen

Danmarks Statistik, januar 2013

Jan Plovsing / Ole Berner

Preface

Nationalregnskab 2011 is the latest edition in the series of annual publications containing Danish national accounts statistics with detailed figures. The publication gives an overall picture of the Danish economy as well through detailed information on the economic structure as through the description of the economic development.

Nationalregnskab 2011 contains the final results for the years up to 2009 and the preliminary results for 2010-2011. The content of this edition complies with the November 2011 version of the national accounts published in *Nationalregnskab og betalingsbalance* (National accounts and balance of payments), 2012:14, which is issued in the series *Statistiske Efterretninger* (Statistical News).

The tables in the publication contain, as a main rule, figures for the period 2006-2011. All the time series are accessible back to 1966 via Danmarks Statistikbank (Statbank.dk) on the Internet.

Annual input-output tables and environmentally related accounts are compiled in connection with the final national accounts. *Nationalregnskab 2011* contains a summary version of the input-output table for 2009. Input-Output tables back to 1966 can be found at www.dst.dk/inputoutput/.

The present publication was prepared by Statistics Denmark's Division for National Accounts and edited by senior head clerk Bo Siemsen.

Statistics Denmark, January 2013

Jan Plovsing / Ole Berner

Indholdsfortegnelse

1. Baggrund og principper

<i>Tekstafsnit</i>	1.1	Hvad er nationalregnskabsstatistik	13
	1.2	Hvor og hvornår offentliggøres nationalregnskabet	13
	1.3	Nationalregnskabs udarbejdelse og dokumentation	15
	1.4	Centrale begreber	17
	1.4.1	Nationalregnskabs enheder og deres gruppering	17
	1.4.2	Produktionsbegrebet	17
	1.4.3	Værdibegreber	18
	1.4.4	Afgrænsning af den nationale økonomi	18
	1.4.5	Brutto- og nettobegreber	19
	1.5	Kontosystemet	19
	1.6	Beregninger i faste priser	23
	1.7	Forbrug af arbejdskraft	25
	1.8	Det internationale nationalregnskabs samarbejde	26
	1.9	Nationalregnskabs udvikling i Danmark	27
	1.10	Bruttonationalprodukt og velfærd	29
	1.11	Yderligere information	31
	1.12	Oversigt over publikationen	32

2. Dansk økonomi 1995 til 2011

<i>Tekstafsnit</i>	2.	Dansk økonomi 1995 til 2011.....	33
<i>Figur</i>	2.1	Realvækst i BNP. Årlig vækstrate.	33
	2.2	Årlig vækst i beskæftigelsen	33
	2.3	Bidrag til årlig realvækst i BNP	35
	2.4	Import og eksport af varer og tjenester. Løbende priser.....	36
	2.5	Bruttoværditilvækst i 2005-priser, kædede værdier pr. beskæftiget (ekskl. orlov). Årlig vækstrate	36
	2.6	Bruttoværditilvækst i 2005-priser, kædede værdier pr. time. Årlig vækstrate	37
	2.7	Danmarks fordringserhvervelse, netto	37
<i>Tabel</i>	2.1	Beskæftigede fordelt på erhverv	34
	2.2	Import og endelige anvendelser i pct. af BNP	35

3. Oversigtstabeller

<i>Tabel</i>	3.1	Konto 0: Varer og tjenester	38
	3.2	Konto 1-3: Produktion, indkomstdannelse mv.	40
	3.3	Konto 4: Danmark og udlandet	44
	3.4	Real disponibel bruttonationalindkomst mv.	44
	3.5	Konto 0: Varer og tjenester pr. capita	45
	3.6	Konto 1-3: Produktion, indkomstdannelse mv. pr. capita	46
	3.7	Konto 4: Danmark og udlandet pr. capita	47
	3.8	Selskaber	48
	3.9	Ikke-finansielle selskaber	50
	3.10	Finansielle selskaber	52
	3.11	Offentlig forvaltning og service	54

3.12	Husholdninger samt non-profit institutioner rettet mod hush. (NPISH) ..	56
3.13	Udlandet	58
3.14	Produktion fordelt på erhverv.....	60
3.15	Bruttoværditilvækst fordelt på brancher.....	62
3.16	Aflønning af ansatte fordelt på brancher	66
3.17	Bruttooverskud af produktionen og blandet indkomst fordelt på brancher	67
3.18	Forbrug af fast realkapital fordelt på brancher	68
3.19	Nettooverskud af produktionen og blandet indkomst fordelt på brancher .	69
3.20	Samlede præsterede timer fordelt på brancher	70
3.21	Præsterede timer for lønmodtagere fordelt på brancher	71
3.22	Samlet antal beskæftigede fordelt på brancher	72
3.23	Lønmodtagere fordelt på brancher	73
3.24	Lønkvoter i de enkelte branchehovedgrupper	74
3.25	Standardberegnete lønkvoter i de enkelte branchehovedgrupper.....	75
3.26	Privat forbrug fordelt efter hovedformål og varighed	76
3.27	Investeringer fordelt efter art	78
3.28	Faste bruttoinvesteringer fordelt efter brancher og art.....	80
3.29	Forbrug af fast realkapital fordelt på brancher	82

4. Samlede konti for hele økonomien

<i>Tabel</i>	4.1	Konto 0: Varer og tjenester	84
	4.2	Konto 1-2.1.1: Produktion og indkomstdannelse	86
	4.3	Konto 2.1.2-2.4: Indkomstfordeling og -anvendelse	88
	4.4	Konto 3: Kapital	89
	4.5	Konto 4: Danmark og udlandet	90
	4.6	Real disponibel bruttonationalindkomst mv.	91

5. Institutionelle sektorer

<i>Tekstafsnit</i>	5.1	Institutionelle enheder	92
	5.2	Sektorgrupperingen	93
	5.3	Renter og indirekte målte finansielle tjenester (FISIM)	95
	5.4	Finansielle konti	97
	5.5	Finansielle instrumenter	99
<i>Tabel</i>	5.1	Institutionelle sektorer	101
	5.2	Selskaber og husholdninger mv.	104
	5.3	Ikke-finansielle selskaber	108
	5.4	Finansielle selskaber	111
	5.4.1	Nationalbanken	114
	5.4.2	Andre monetære finansielle institutioner	117
	5.4.3	Andre finansielle formidlere undtagen forsikringsselskaber og pensionskasser	120
	5.4.4	Finansielle hjælpeenheder	123
	5.4.5	Forsikringsselskaber og pensionskasser	126
	5.5	Offentlig forvaltning og service	129
	5.6	Husholdninger samt non-profit institutioner rettet mod husholdninger (NPISH)	133
	5.7	Udlandet	137

6. Detaljeret branchetabel

<i>Tekstafsnit</i>	6.1	Klassifikation af brancherne	139
	6.2	Den statistiske enhed	140
	6.3	Branche og produkter	140
	6.4	Offentlige aktiviteter	141
	6.5	Indirekte målte finansielle formidlingstjenester (FISIM)	141
	6.6	Overgangen fra regnskabsbegreber til NR-begreber	141
	6.7	Sammenhængen mellem NR-begreberne	142
	6.8	Aflønning af ansatte	143
	6.8.1	Definitioner og klassifikationer	143
	6.8.2	Beregning af aflønning af ansatte	144
	6.9	Beskæftigelse og præsterede timer	145
	6.9.1	Definitioner og klassifikationer	145
	6.9.2	Beregningen af beskæftigelsen	146
	6.9.3	Beregningen af præsterede arbejdstimer	147
<i>Tabel</i>	6.1	Produktion, indkomstdannelse og beskæftigelse fordelt på erhverv	150

7. Privat forbrug

<i>Tekstafsnit</i>	7.1	Afgrænsning og definitioner	181
	7.2	Klassifikationer	184
	7.3	Privat forbrug versus offentligt individuelt forbrug	185
<i>Tabel</i>	7.1	Privat forbrug fordelt efter formål og varighed	186

8. Investeringer og fast realkapital

<i>Tekstafsnit</i>	8.1	Faste bruttoinvesteringer	195
	8.2	Fast realkapital	197
	8.2.1	Statistiske begreber for fast realkapital	197
	8.2.2	Detaljeringsomfang for fast realkapital	198
	8.2.3	Beregningsmetode: PIM og beholdningsopgørelser	198
	8.2.4	Sammenhæng mellem faste bruttoinvesteringer og fast realkapital	199
<i>Tabel</i>	8.1	Faste bruttoinvesteringer fordelt på erhverv og art	200
	8.2	Fast realkapital, bruttobeholdning fordelt på erhverv og art	206
	8.3	Faste bruttoinvesteringer og fast realkapital fordelt på erhverv og art	212

9. Input-output tabel 2009

<i>Tekstafsnit</i>	9.	Input-output tabel 2009	214
<i>Tabel</i>	9.1	Input-output tabel 2009	216

10. Kvartalsvise nationalregnskaber

<i>Tekstafsnit</i>	10.1	Baggrund og principper	218
	10.2	Produktionsmetode	218
	10.2.1	Forsystemet	219
	10.2.2	Uafstemte kvartalstal	219
	10.2.3	Afstemte kvartalstal	220

	10.2.4 Efterbehandling	220
	10.2.5 Publicering	221
<i>Tabel</i>	10.1 Forsyningbalance mv. Sæsonkorrigerede værdier	222
	10.2 Forsyningbalance mv.	226
	10.3 Produktion, indkomstdannelse	230
	10.4 Fordeling af primær - og sekundær indkomst	234
	10.5 Anvendelse af disponibel indkomst, kapitalkonto	235

Bilag

<i>Bilag</i>	1	Branchegrupperinger	236
	2	Forbrugsgrupperinger	239
	3	Ordforklaringer	241
	4	Systematisk oversigt over nationalregnskabet	245
	5	Beregning af den reale nationalindkomst	251
	6	Beregning af lønvoter	254
	7	Kædede værdier. Beregning af vækstbidrag og aggregerede serier.....	256
	8	Oversættelse til engelsk	259

Contents of tables

3. Summary tables

<i>Table</i>	3.1	Account 0: Goods and services	38
	3.2	Account 1-3: Production, generation of income etc.	40
	3.3	Account 4: Rest of the World (ROW)	44
	3.4	Real gross national disposable income etc.	44
	3.5	Account 0: Goods and services, pr. capita	45
	3.6	Account 1-3: Production, generation of income etc., pr. capita	46
	3.7	Account 4: Rest of the World (ROW), pr. capita	47
	3.8	Real gross national disposable income etc., pr. capita	48
	3.9	Corporations	50
	3.10	Non- financial corporations	52
	3.11	Financial corporations	54
	3.12	General government	56
	3.13	Households and non-profit institutions serving households (NPISH) ...	58
	3.14	Foreign countries	60
	3.15	Output by kind of activity.	62
	3.16	Gross value added by kind of activity.	66
	3.17	Compensation of employees by kind of activity	67
	3.18	Gross operating surplus and mixed income by kind of activity	68
	3.19	Consumption of fixed capital by kind of activity	69
	3.20	Net operating surplus and mixed income by kind of activity	70
	3.21	Total actual hours worked by kind of activity	71
	3.22	Actual hours worked by employees by kind of activity	72
	3.23	Total employment by kind of activity	73
	3.24	Wage and salary earners by kind of activity	74
	3.25	Private consumption expenditure by purpose and durability	75
	3.26	Gross fixed capital formation by kind of activity and type of goods	76
	3.27	Capital formation by type of goods	78
	3.28	Capital formation by type of activity and goods	80
	3.29	Wage shares by kind of activity	82

4. Full sequence of accounts for the total economy

<i>Table</i>	4.1	Account 0: Goods and services	84
	4.2	Account 1-2.1.1: Production and generation of income	86
	4.3	Account 2.1.2-2.4: Distribution and use of income	88
	4.4	Account 3: Capital	89
	4.5	Account 4: Rest of the World (ROW)	90
	4.6	Real gross national disposable income etc.	91

5. Institutional sectors

<i>Table</i>	5.1	Institutional sectors	101
	5.2	Corporations and households etc.	104
	5.3	Non-financial corporations	108
	5.4	Financial corporations	111
	5.4.1	Central Bank	114
	5.4.2	Other monetary financial institutions	117

5.4.3	Other financial intermediaries, except insurance corporations and pensionfunds	120
5.4.4	Financial auxiliaries	123
5.4.5	Insurance corporations and pension funds	126
5.5	General government	129
5.6	Households and non-profit institutions serving households (NPISH)	133
5.7	Foreign countries	137

6. Detailed table by kind of activity

<i>Table</i>	6.1	Production, generation of income and employment by kind of activity ...	150
--------------	-----	---	-----

7. Private consumption

<i>Table</i>	7.1	Private consumption by purpose and durability.....	186
--------------	-----	--	-----

8. Gross fixed capital formation and fixed capital

8.1	Gross fixed capital formation by kind of activity and type of goods	200
8.2	Fixed capital, gross stock kind of activity and type of goods	206
8.3	Gross fixed capital formation and fixed capital by type of goods	212

9. Input-output 2005

<i>Table</i>	9.1	Input-output table 2005	216
--------------	-----	-------------------------------	-----

10. Quarterly national accounts

<i>Table</i>	10.1	Demand and supply.....	222
	10.2	Demand and supply. Seasonally adjusted values.....	226
	10.3	Production, generation of income etc.	230
	10.4	Allocation of primary - and secondary income	234
	10.5	Use of disposable income.....	235

Annex

<i>Annex</i>	1.	Classification of industries	236
	2.	Classification of individual consumption	239
	8.	Translation	259

1. Baggrund og principper

1.1 Hvad er nationalregnskab?

<i>Et helhedsbillede</i>	Med nationalregnskabet tilstræber man at give et helhedsbillede af samfundsøkonomien. Nationalregnskabssystemet er et logisk og sammenhængende sæt af <i>definitioner og klassifikationer</i> , uden hvilke det ikke ville være muligt at skaffe sig et overblik over det umådeligt store antal økonomiske transaktioner, der finder sted i samfundsøkonomien i løbet af en periode.
<i>Produktion, indkomst, omfordeling og efterspørgsel</i>	I sin grundstruktur viser nationalregnskabet, hvorledes der som resultat af den produktive aktivitet i samfundet skabes indkomst, som dernæst fordeles og omfordeles, før den giver grundlag for efterspørgsel efter varer og tjenester til forbrug og til opsparing. Endvidere vises hvorledes opsparingen anvendes til investering og hvorledes det resulterende finansielle overskud/underskud placeres/finansieres. Da de efterspurgte varer og tjenester har deres oprindelse i den produktive aktivitet, afspejler systemet et <i>kredsløb</i> . I praksis beskrives dette kredsløb lettest inden for rammerne af et afstemt kontosystem, og det er denne fremstillingsform, der danner grundlaget for betegnelsen <i>nationalregnskab</i> .
<i>Oversigt over kapitel 1</i>	I dette kapitel redegøres i hovedtræk for baggrund og principper for det nuværende nationalregnskab, der går tilbage til året 1966. Beregningssystemerne for det endelige nationalregnskab omtales mere udførligt i afsnittene 1.3 (løbende priser) og 1.6 (faste priser). I afsnit 1.4 redegøres for en række centrale begreber, og nationalregnskabet's struktur (kontosystemet) beskrives i afsnit 1.5. I afsnit 1.7 beskrives beregninger af forbrug af arbejdskraft. Udviklingen i de internationale nationalregnskabs-systemer er beskrevet i afsnit 1.8, mens udviklingen i nationalregnskabsarbejdet i Danmark er nærmere omtalt i afsnit 1.9. Endelig indeholder afsnit 1.10 en diskussion af BNP som velfærdsindikator og grønt nationalregnskab og afsnit 1.11 indeholder oplysninger om yderligere produkter fra nationalregnskabet og til sidst afsnit 1.12 indeholder en oversigt over publikationen.

1.2 Hvor og hvornår offentliggøres nationalregnskabet?

<i>Nationalregnskabet's versioner</i>	Nationalregnskabet for en given periode kommer i flere versioner, idet der som grundlag for hver ny version kan inddrages mere primærstatistik end for den foregående. Den <i>endelige</i> version af nationalregnskabet foreligger således normalt først knap tre år efter udgangen af det pågældende år. Denne forholdsvis lange produktionsperiode er bestemt af tidspunktet for fremkomsten af de mest arbejdskrævende primærstatistikker, samt af den tid, som det tager at udarbejde det meget detaljerede endelige nationalregnskab.
<i>Kvartalstal</i>	Kvartalstal for et givent kvartal offentliggøres i første version ca. 60 dage efter kvartalets udløb og derefter i en revideret version ca. 90 dage efter kvartalets udløb. Efterfølgende revideres tallene i forbindelse med offentliggørelsen af nye kvartaler. Serien af kvartalstal er hele tiden konsistent med de tilsvarende årlige tal og bliver derfor først endelige sammen med disse. Kvartalstallene udarbejdes også i sæsonkorrigeret form.
<i>Hvor publiceres nationalregnskabet ?</i>	Den løbende offentliggørelse af nationalregnskabet finder sted i summarisk form i <i>Nyt fra Danmarks Statistik</i> , og mere detaljeret i <i>Danmarks Statistikbank</i> og <i>Statistiske Efterretninger</i> . Der offentliggøres endvidere nationalregnskabstal i <i>Konjunkturstatistik</i> , <i>Statistisk Tiårsoversigt</i> og <i>Statistisk Årbog</i> . En gang årligt udsendes indeværende årspublikation <i>Nationalregnskab</i> som er den mest detaljerede offentliggørelse på papirform – svarende til detaljeringens niveauet i Statistikbanken.

Offentliggørelses-
terminer

Planlagte offentliggørelsesterminer for nationalregnskabet

Kvartals-/ årsopgørelse ¹	Beregnings- omfang	Offentliggørelse		
		Nyt og Statistikbanken	Statistiske Efterretninger	Årspubli- kation
Kvartalsopgørelse 4. kv. 2012	4. kv. 2012	Ultimo februar 2013		
Kvartalsopgørelse 4. kv. 2012, revideret	1.-4. kv. 2012	Primo april 2013 ³	Primo april 2013	
Årsopgørelse 2012 (martsversion)	Foreløbige tal for 2012	Primo april 2013 ²	Primo april 2013	
Kvartalsopgørelse 1. kv. 2013	1. kv. 2013	Ultimo maj 2013		
Kvartalsopgørelse 1. kv. 2013, revideret	1. kv. 2012- 1. kv. 2013	Ultimo juni 2012 ³	Ultimo juni 2013	
Årsopgørelse 2012 (Juniversion)	Foreløbige tal for 2012	Ultimo juni 2013 ²	Ultimo juni 2013	
Kvartalsopgørelse 2. kv. 2013	2. kv. 2013	Ultimo august 2013		
Kvartalsopgørelse 2. kv. 2013, revideret	1. kv. 2013- 2. kv. 2013	Ultimo september 2013 ³	Ultimo september 2013	
Årsopgørelse 2012 (Novemberversion)	Endelige tal 2010 Foreløbige tal for 2011-2012	Primo november 2013	Primo november 2013	Januar 2014
Kvartalsopgørelse 3. kv. 2013	1. kv. 2010- 3. kv. 2013	Ultimo november 2013		
Kvartalsopgørelse 3. kv. 2013, revideret	1. kv. 2013- 3. kv. 2013 ⁴	Ultimo december 2013 ³	Ultimo december 2013	

¹ Årsopgørelserne adskiller sig fra kvartalsopgørelserne ved at indeholde oplysninger på et mere detaljeret niveau.

² Kun i Statistikbanken.

³ Der publiceres to nyt-artikler. Kvartalsvis nationalregnskab samt kvartalsvis sektorregnskab.

⁴ Kvartalsvis sektorregnskab beregnes for perioden 1.kvt. 2010-3.kvt. 2013.

Tal fra november-
versionen 2011

I denne årspublikation findes de mest detaljerede oplysninger suppleret med forklarende tekstafsnit. Tallene er i overensstemmelse med novemberversionen 2011, der omfatter endelige tal for 1966-2009 samt foreløbige tal for 2010-2011.

<i>Usikkerheden på nationalregnskabs-tallene</i>	Nationalregnskabets tal er som alle andre former for økonomisk statistik behæftet med usikkerhed. Nationalregnskabsberegningerne baserer sig på et meget stort antal primære kilder, der alle er underkastet usikkerhed af meget forskellig art. For de foreløbige beregninger gælder endvidere, at de i et vist omfang må baseres på skøn og antagelser i venten på den primærstatistik, som først er til rådighed til de endelige beregninger. Da nationalregnskabets hovedformål er at tilvejebringe et grundlag for en samlet vurdering af økonomiens strukturelle og konjunkturmæssige udvikling, må kontinuiteten i tidsserier tillægges stor vægt, og opståede niveaufejl bliver derfor sædvanligvis først rettet op ved de hovedrevisioner, der foretages med 10-15 års mellemrum. Hertil kommer, at det er den almindelige erfaring, at niveaufejlene begrænses af, at tallene i sidste ende skal tilpasses et konsistent system, hvor niveau-problemer i primærstatistikkerne konfronteres.
<i>Revisionsanalyser</i>	Da de statistiske eller metodemæssige årsager til niveaufejl i de enkelte nationalregnskabsserier må antages at gøre sig gældende på stort set samme måde periode efter periode, er det muligt at få rimeligt korrekte vækstrater på trods af niveaufejlene. På denne baggrund kan man vælge at anse vækstraterne i de <i>endelige</i> nationalregnskabstal for sande, og dernæst vurdere kvaliteten i de <i>foreløbige</i> versioner af de årlige og kvartalsvise tal. Disse revisionsanalyser offentliggøres i <i>Statistiske Efterretninger</i> og i varedeklarationen www.dst.dk/Varedeklaration/910

1.3 Nationalregnskabets udarbejdelse og dokumentation

<i>Det primærstatistiske grundlag</i>	Den praktiske udarbejdelse af nationalregnskabet sker ved, at der foretages en sammenstilling af stort set al foreliggende økonomisk primærstatistik inden for nationalregnskabets definatoriske rammer. Begreber, periodeafgrænsning mv. i de primære økonomiske statistikker såsom regnskabsstatistik, industristatistik, landbrugsstatistik, udenrigshandelsstatistik, momsstatistik osv. vil ofte ikke svare til nationalregnskabets definitioner. Der er tillige områder, hvor den statistiske dækning er overlappende, ufuldstændig eller helt mangler. Derfor må der i forbindelse med nationalregnskabets udarbejdelse foretages en vis bearbejdelse af de foreliggende statistikker. På enkelte mindre væsentlige områder er det desuden nødvendigt at bygge på skøn og antagelser, idet nationalregnskabet altid er fuldstændigt i den forstand, at det indeholder data for hele det område, det definatorisk skal dække. Det er vigtigt at understrege, at hele økonomien er dækket af regnskabsstatistik, således at erhvervenes værditilvækst er statistisk velbelyst. På anvendelsessiden gælder tilsvarende, at den overvejende del af de endelige anvendelser er dækket af pålidelig primærstatistik.
<i>Central regnskabsstatistisk database</i>	Med udgangspunkt i alle primære regnskabsstatistikker samles regnskabsinformation for alle produktionsenheder i en central database - et mellemsystem - på en fælles kontoplan. Mellemsystemet indeholder regnskabsinformation dobbeltklassificeret efter branche for det enkelte arbejdssted og efter institutionel sektor for den økonomiske enhed (firma) arbejdsstedet tilhører. Denne dobbeltklassifikation muliggør en simultan og konsistent opstilling af produktions- og indkomstdannelseskontiene for erhvervene og de institutionelle sektorer.
<i>Produktbalancer</i>	Mellemsystemets data transformeres til nationalregnskabsbegreber, som danner udgangsskøn for erhvervenes produktion og værditilvækst. Sammen med udgangsskøn for de endelige anvendelser sker der herefter en afstemning i et detaljeret produktbalancesystem i form af tilgangs- og anvendelsestabeller med ca. 2350 produktbalancer, jf. figur 1.1. Disse danner grundlaget for opstillingen af det endelige nationalregnskab og for opstillingen af input-output tabeller. Hovedprincippet er, at man i første omgang foretager en i vidt omfang uafhængig bestemmelse af tilgang og anvendelse af de enkelte varer og tjenester. Da en produktbalance pr. definition skal balancere, må differencer mellem tilgang og anvendelse være udtryk for problemer i primærstatistikkerne eller i de anvendte beregningsmetoder. Opgaven består derfor i at bringe produktbalancerne til at stemme ved udnyttelse af alle former for relevant information. Her er netop produktbalancerne detaljeringsgrad en fordel, idet det er muligt at indplacere enhver form for supplerende oplysninger i systemet. Når først al

foreliggende information er udnyttet, sker den endelige afstemning af produktbalancerne i det såkaldte centrale afstemningssystem.

Figur 1.1 Skematisk oversigt over nationalregnskabet produktbalancer

	TILGANG		ANVENDELSE				
	Dansk prod.	Import	Forbrug i produktion	Privat forbrug	Offentligt forbrug	Investering	Eksport
	117 erhverv		117 erhverv	72 forbrugsgrupper		10 grupper	
ca. 2350 varer & tjenester							

BNP opgjort fra alle tre sider afstemmes

Produktbalancemetoden (the commodity-flow method) relaterer sig især til opgørelsen af BNP fra anvendelsessiden og produktionssiden, idet produktionsværdierne, de endelige anvendelser og forbrug i produktionen fastlægges i forbindelse med produktbalancerne afstemning. Hertil kommer, at en opgørelse af BNP fra indkomstsiden samt oplysninger om de erhvervsfordelte lønninger opgjort fra modtagersiden inddrages i afstemningen. I det detaljerede afstemningsarbejde sker der på denne måde en konfrontation af alle foreliggende oplysninger i en samlet beregningsgang.

Fastprisberegning

Når den del af nationalregnskabet, der kan fastlægges ved produktbalancemetoden, er færdiggjort i løbende priser, foretages der yderligere omregning til faste priser, dvs. til et bestemt års priser, således at det bliver muligt at foretage sammenligninger over tiden, hvor effekten af prisudviklingen er elimineret, jf. i øvrigt afsnit 1.6. Endvidere udarbejdes input-output tabeller i såvel løbende som faste priser.

Opstilling af kontoform

Når den vare- og tjenesteorienterede del af nationalregnskabet (den såkaldte funktionelle del) er udarbejdet, kan der fortsættes med opstillingen af det samlede system af konti fra produktionskonto til kapitalkonto for samfundet som helhed, og for de enkelte typer af beslutningstagere (selskaber, husholdninger og offentlig forvaltning og service), de såkaldte institutionelle sektorer. Her tages på ny udgangspunkt i den initialt opstillede centrale database med al regnskabsinformation, idet enhedernes sektorklassifikation nu udnyttes. Hertil kommer vare- og tjenestekontoen for samfundet som helhed, der repræsenterer en sammenlægning af de nævnte 2350 produktbalancer, samt kontoen for udlandet, hvis datagrundlag helt overvejende kommer fra den løbende betalingsbalancestatistik.

Beregning af institutionelle sektorer

Selv om de institutionelle konti indeholder færre data end den funktionelle del af nationalregnskabet, er de bagved liggende beregninger af betydeligt omfang, og mulighederne for at skønne tal i de tilfælde, hvor primærstatistikken er ufuldstændig, er mere begrænsede, idet indkomstfordelende transaktioner som eksempelvis rentebetalingen vanskeligt lader sig bestemme ved indirekte metoder.

Dokumentation

Den mest detaljerede dokumentation af de danske nationalregnskabsberegninger findes i *Danish National Accounts – Sources and Methods 2003, Statistics Denmark, June 2007*, som er gratis tilgængelig på www.dst.dk/nationalregnskabsmetode. Denne publikation beskriver beregningerne i løbende priser. Desuden beskrives beregningerne i summarisk form i de to årspublikationer *Nationalregnskab* og *Danish Input-Output Tables and Analyses*. For en let tilgængelig introduktion til nationalregnskabet henvises i øvrigt til eksisterende lærebøger i handelen. Henvisning til dokumentation af fastprisberegningerne findes i afsnit 1.6.

1.4 Centrale begreber

Der er en række begreber det er vigtigt at have kendskab til, når man skal bruge og analysere tal fra nationalregnskabet.

1.4.1 Nationalregnskabets enheder og deres gruppering

Institutionelle enheder I princippet kan nationalregnskabet opfattes som en aggregering af regnskaber ført efter en fælles kontoplan af de enheder, der tilsammen udgør den samlede økonomi. Disse regnskabsførende enheder betegnes institutionelle enheder, og et af deres væsentligste kendetegn er netop, at de er i stand til meningsfuldt at føre et fuldstændigt regnskab omfattende både et driftsregnskab og en status. Udover at kunne være regnskabsførende er de institutionelle enheder karakteriseret ved en høj grad af økonomisk dispositionsfrihed, fx i form af at de kan eje aktiver og påtage sig gæld. Eksempler på institutionelle enheder er aktieselskaber, husholdninger og kommuner. De institutionelle enheder beskrives mere uddybende i kapitel 5.

Arbejdssteder En vigtig funktion for de institutionelle enheder er at producere. I statistisk sammenhæng foregår produktionen altid i særlige delenheder af den institutionelle enhed - de såkaldte arbejdssteder.

Et arbejdssted omfatter de dele af en institutionel enhed, der bidrager til én produktiv aktivitet, fx detailhandel med sko. Har en institutionel enhed flere produktive aktiviteter, fx både fremstilling af og handel med sko, udskilles et arbejdssted for hver aktivitet. Arbejdssteder beskrives mere uddybende i kapitel 6.

Et arbejdssted forventes ikke at kunne føre et fuldt regnskab, men blot at kunne opføre produktionsværdi, forbrug i produktionen, aflønning af ansatte, overskud af produktionen og faste bruttoinvesteringer.

Gruppering i erhverv og sektorer Arbejdssteder grupperes i nationalregnskabet i brancher, dvs. grupper af arbejdssteder, der udøver samme eller næsten samme form for aktivitet. Institutionelle enheder grupperes i sektorer, dvs. grupper af institutionelle enheder, der har en ensartet økonomisk adfærd.

1.4.2 Produktionsbegrebet

Produktiv aktivitet Den produktive aktivitet defineres som en aktivitet, der udøves under kontrol og ansvar af en institutionel enhed, der anvender arbejdskraft, kapital, varer og tjenester til at producere varer og tjenester. Aktiviteten omfatter ikke naturlige processer, der finder sted uden menneskets medvirken eller ledelse, som f.eks. vækst i fiskeforekomsterne.

Husholdningerne behandles specielt Ifølge denne definition burde al husholdningsarbejde registreres i nationalregnskabet, men det sker ikke

- idet en husholdnings produktion af en vare for egen regning kun registreres, hvis produktionen er signifikant, dvs. hvis produktionen menes at have en kvantitativ betydning i forhold til det samlede udbud af den pågældende vare i et land. Lidt mere konkret hedder det i *Det Europæiske Nationalregnskabssystem, ENS 1995 (ENS95)* at det pr. konvention kun er opførelse af boliger for egen regning og produktion, oplagring og forarbejdning af landbrugsprodukter til eget brug, der er signifikante.
- idet en husholdnings produktion af tjenester ikke er dækket, såfremt de produceres og forbruges inden for samme husholdning. Undtaget er dog bolig-tjenester, som ejere af egen bolig producerer, tjenester i hjemmet ydet af ansat medhjælp og frivillige aktiviteter, der resulterer i produktion af varer, fx opførelse af en bolig, et klubhus eller anden form for bygning, der registreres som produktion.

<i>Værdiansættelse af produktionen</i>	I nationalregnskabet sondres der mellem <i>markedsæssig produktion</i> , <i>produktion til eget brug</i> og <i>anden ikke-markedsæssig produktion</i> . Denne sondring er af fundamental betydning, da den har afgørende betydning for principperne for værdiansættelse af produktionen.
<i>Markedsæssig produktion</i>	<i>Markedsæssig produktion</i> udøves i enheder, hvis formål det er at producere varer og tjenester til afsætning på markedet, normalt med den hensigt at opnå en fortjeneste derved. Produktionsværdien kan derfor opgøres som den markedsbestemte salgsværdi af de fremstillede produkter.
<i>Produktion til eget brug</i>	<i>Produktion til eget brug</i> værdiansættes til priser på den <i>markedsæssige produktion</i> af tilsvarende produkter, og udgøres først og fremmest af boligjenester, der produceres af ejere af egen bolig. I dette tilfælde defineres husholdningen i sin egenskab af producent af boligydelse som en virksomhed, og værdien af boligydelsen fastsættes under hensyntagen til, hvad der på markedet betales for tilsvarende lejeboliger.
<i>Anden ikke-markedsæssig produktion</i>	<i>Anden ikke-markedsæssig produktion</i> er karakteriseret ved, at den udføres af offentlig forvaltning og service, organisationer og foreninger eller private husholdninger og stilles til rådighed for andre enheder, enten gratis eller til priser, som dækker mindre end 50 pct. af produktionsomkostningerne. Der finder derfor ingen markedsprisdannelse sted, og produktionsværdien for disse ikke-markedsæssige aktiviteter opgøres konventionelt som summen af omkostningerne ved aktiviteten.

1.4.3 Værdibegreber

<i>Tre prisbegreber</i>	Værdien af den ovenfor nævnte markedsæssige og ikke-markedsæssige aktivitet er produktionsværdien. Produktionsværdien fratrukket forbrug i produktionen er værditilvæksten. produktionsværdi og værditilvækst kan opgøres i tre forskellige prisniveauer:
<i>Markedspriser (=køberpriser)</i>	<i>Markedspriser</i> er de priser, som produktionsværdiens varer og tjenester rent faktisk omsættes til, altså inklusive produktions- og importskatter og fratrukket subsidier. Dette prisbegreb anvendes ved opgørelsen af værditilvæksten for økonomien som helhed, dvs. bruttonationalproduktet i markedspriser. Desuden opgøres anvendelserne (forbrug i produktionen og de endelige anvendelser) altid i dette prisniveau.
<i>Basispriser</i>	<i>Basispriser</i> fremkommer ved at trække produktskatter, fx moms og punktafgifter, fra markedsprisen og tillægge produktsubsidier. Basisprisen er således et udtryk for den værdi der i sidste instans tilfalder producenten. Dette prisbegreb bruges ved opgørelsen af de enkelte erhvervs produktionsværdi og værditilvækst.
<i>Faktorpriser</i>	<i>Faktorpriser</i> er basispriser fratrukket andre produktionsskatter, fx vægtafgifter og ejendomsskatter, samt tillagt andre produktionssubsidier.

1.4.4 Afgrænsning af den nationale økonomi

<i>Den nationale økonomi</i>	Den nationale økonomi består af de enheder, der har deres <i>økonomiske interessecentrum</i> placeret indenfor det pågældende lands <i>økonomiske område</i> . Disse enheder kaldes residente enheder. Denne definition indeholder to andre begreber, der kræver en definition, nemlig økonomisk område og økonomisk interessecentrum.
<i>Økonomisk område</i>	Det økonomiske område forstås som: <ul style="list-style-type: none"> – det geografiske område, der administreres af en regering, inden for hvilket personer, varer, tjenester og kapital bevæger sig frit – toldfri zoner – det nationale luftrum, territorialfarvand og den del af kontinentalsoklen, der ligger i det internationale farvand, som er under landets overhøjhed

- territoriale enklaver (fx danske ambassader og konsulater i udlandet)
- forekomster af olie, naturgas osv. i internationalt farvand uden for landets kontinentalsokkel, som udnyttes af residente enheder.
- Det danske nationalregnskab omfatter ikke Grønland og Færøerne.

Økonomisk interessecentrum

En enhed har økonomisk interessecentrum i et land, såfremt det er placeret inden for det pågældende lands økonomiske område og udøver eller har til hensigt at udøve økonomiske aktiviteter og transaktioner i betydeligt omfang i en periode på mindst ét år.

1.4.5 Brutto- og nettobegreber

To betydninger af netto

Betegnelsen netto anvendes i to betydninger i nationalregnskabet. En nettostørrelse er enten forskellen mellem to bruttostørrelser, fx bruttoindtægter og bruttoudgifter, eller en bruttostørrelse fratrukket *forbrug af fast realkapital* (= "afskrivninger"). Forbrug af fast realkapital er et mål for kapitalapparatets fysiske og tekniske forringelse i løbet af en periode. I nationalregnskabstabellerne skelnes mellem de to begreber på følgende måde: en nettostørrelse, der angiver en bruttostørrelse fratrukket forbrug af fast realkapital har foranstillet netto. En nettostørrelse, der angiver forskellen mellem to bruttostørrelser vises ved, at netto efterstilles begrebet, fx formueindkomst, netto.

1.5 Kontosystemet

Opstilling af hovedkonti

Nationalregnskabets kontosystem er i det følgende illustreret ved opstilling af hovedkonti for økonomien som helhed. Ved opgørelserne for økonomien som helhed foretages en vis konsolidering hvilket indebærer, at transaktioner, der alene finder sted mellem de indenlandske sektorer (fx skatter og sociale overførsler) er nettet ud. Formålet med kontoopstillingen er dels at vise sammenhængen mellem hovedstørrelserne dels at udlede økonomisk/analytisk meningsfyldte begreber. Det skal understreges, at opstillingen kun tjener som illustration, og er en forenkling af de viste hovedkonti i kapitel 3 og 4.

Tre typer af konti

Der er tre typer af konti i det danske nationalregnskab:

- Løbende konti
- Akkumulationskonti
- Statuskonti

Løbende konti ...

De løbende konti viser værdiskabelse ved produktion, fordeling og omfordeling af den indkomst, der er skabt ved produktion, og indkomstanvendelse.

... akkumulationskonti og ...

Akkumulationskonti registrerer ændringer i aktiver og passiver og viser hvorvidt de samlede ændringer er finansieret ved opsparing eller ved låntagning i udlandet (fordringserhvervelse, netto).

... statuskonti

Statuskonti viser primo og ultimo balancer. For økonomien som helhed svarer saldo-posten for finansielle aktiver, netto til udlandsgælden.

De løbende konti

De løbende konti består af:

- Konto for produktion
- Konto for indkomstdannelse
- Konto for allokering af primær indkomst
- Konto for fordeling af sekundær indkomst
- Konto for anvendelse af disponibel indkomst

Oversigtstabellerne For illustrationens skyld er oversigtstabellerne 1.1-1.12 udfyldt med tal for året 2009, i løbende priser i mia. kr.

Oversigtstabel 1.1 **Konto 1: Produktion**

Udgift		Indtægt	
		Produktion	2 952
Forbrug i produktionen	1 521		
Bruttoværditilvækst	1 431		
		Produktskatter minus produktsubsidier	233
Bruttonationalprodukt, BNP	1 665		

Produktionskontoen viser nationalproduktet dvs. den værditilvækst, der er skabt i residente produktionsenheder. Nationalproduktet fås ved at trække forbrug i produktionen fra produktionsværdien i basispriser tillagt produktskatter minus produktsubsidier.

Oversigtstabel 1.2 **Konto 2.1.1: Indkomstdannelse**

Udgift		Indtægt	
Aflønning af ansatte	977	Bruttonationalprodukt, BNP	1 665
Produktions- og importskatter minus subsidier	233		
Bruttooverskud af produktionen og blandet indkomst	457		

Konto for indkomstdannelse viser hvorledes den i Danmark skabte værditilvækst anvendes til betaling af produktionsskatter, netto, aflønning af ansatte eller tilfalder residente produktionsenheder i form af bruttooverskud af produktionen og blandet indkomst.

Oversigtstabel 1.3 **Konto 2.1.2: Allokering af primær indkomst**

Udgift		Indtægt	
		Bruttooverskud af produktionen og blandet indkomst	457
		Aflønning af ansatte (modtaget af danske lønmodtagere)	965
		Produktions- og importskatter minus subsidier	237
		Formueindkomst fra udlandet, netto	32
Bruttonationalindkomst, BNI	1 691		

I *konto for allokering af primær indkomst* betragtes de residente enheder i deres egenkab af indkomstmotagere i modsætning til konto for indkomstdannelse, hvor de betragtes som skabere af primærindkomst. Således vises bruttooverskud af produktionen og blandet indkomst, der tilfalder danske produktionsenheder, den aflønning, som danske lønmodtagere modtager (hvad enten den kommer fra ind- eller udland), og de produktionsskatter, netto, som tilfalder offentlig forvaltning og service (ikke alle produktionsskatter, netto, tilfalder offentlig forvaltning og service, idet en del tilfalder EU-institutioner). Tillægges yderligere formueindkomst fra udlandet, netto, som fortrinsvis består af renter og udbytter, fremkommer *bruttonationalindkomsten, BNI*.

Oversigtstabel 1.4 **Konto 2.2: Fordeling af sekundær indkomst**

Udgift		Indtægt	
		Bruttonationalindkomst, BNI	1 691
		Løbende indkomst- og formueskatter mv. fra udlandet, netto	3
		Andre løbende overførsler mv. fra udlandet, netto	-38
Disponibel bruttonationalindkomst	1 656		

I *konto for fordeling af sekundær indkomst* tillægges indkomst- og formueskatter samt andre løbende overførsler (herunder U-landshjælp) fra udlandet, netto, hvorved den disponible bruttonationalindkomst fremkommer.

Oversigtstabel 1.5 **Konto 2.4: Anvendelse af disponibel indkomst**

Udgift		Indtægt	
Forbrugsudgift	1 318	Disponibel bruttonationalindkomst	1 656
Opsparing, brutto	338		

Konto for anvendelse af disponibel indkomst viser anvendelsen af den disponible nationalindkomst til forbrug og opsparing.

Oversigtstabel 1.6 **Konto 3.1: Kapital**

Udgift		Indtægt	
Faste bruttoinvesteringer mv.	304	Opsparing, brutto	338
Lagerforøgelser	-22	Kapitaloverførsler fra udlandet, netto	-0
Anskaffelser af ikke-finansielle ikke-producere aktive, netto	0		
Fordringserhvervelse, netto	56		

Kapitalkontoen viser opsparingens anvendelse til investeringer, kapitaloverførsler eller som fordringserhvervelse, netto. Sidstnævnte er kontoens saldo, der ofte betegnes som "den finansielle opsparing". Negativ fordringserhvervelse, netto, er udtryk for, at den disponible nationalindkomst ikke har været tilstrækkelig til at dække periodens forbrug og investeringsaktivitet. Da enhver økonomisk transaktion altid er finansieret, er en negativ fordringserhvervelse, netto, ensbetydende med udenlandsk finansiering, dvs. låntagning i udlandet.

Oversigtstabel 1.7 **Konto 3.2: Den finansielle transaktionskonto**

	Ændring i Aktiver	Ændring i Passiver
Monetært guld, SDR, sedler, mønt og indskud	-437	-416
Lån	-5	-9
Værdipapirer	270	192
Forsikringstekniske reserver	80	80
Andre forfaldne ikke-betalte mellemværender	-8	-3
Fordringserhvervelse, netto		56

Den *finansielle transaktionskonto* viser hvordan den finansielle nettoopsparing placeres eller finansieres via finansielle instrumenter. Fordringserhvervelsen, netto, der er kapitalkontoens saldpост binder den ikke-finansielle del af nationalregnskabet sammen med den finansielle del, idet fordringserhvervelsen, netto også ses som de samlede netto transaktioner på den finansielle konto. En negativ fordringserhvervelse, netto er et udtryk for at der for periodens aktivitet har været et

behov for finansiering via finansielle markeder. Finansieringen kan komme fra såvel låntagning som fra salg af finansielle aktiver.

Oversigtstabel 1.8 **Konto 3.3: Konti for andre ændringer i status**

	Aktiver	Passiver
Monetært guld, SDR, sedler, mønt og indskud	24	5
Lån	32	44
Værdipapirer	731	639
Forsikringstekniske reserver	57	58
Andre forfaldne ikke-betalte mellemværender	-33	-40
Ændringer i nettoformue forårsaget af andre ændringer i status		104

Kontiene for andre ændringer i status kan underopdeles i to konti. Omvurderingskontoen registrerer ændringer i værdien af aktiver og passiver forårsaget af prisændringer – eksempelvis kursændringer på aktier. Konto for andre *mængdemæssige* ændringer i status viser de ændringer i aktiver eller passiver mellem primo og ultimo, der ikke stammer fra transaktioner eller omvurderinger – eksempelvis tab som følge af gæld der eftergives eller omklassifikationer af enheder.

Oversigtstabel 1.9 **Konto 4.3: Ultimostatuskonto**

	Aktiver	Passiver
Ikke finansielle aktiver, faste aktiver	5 399	
Finansielle aktiver/passiver	19 740	19 671
Nettoformue, (ekskl. jord mv.)		5 468

Ultimostatuskontoen viser hvordan økonomiens nettoformue er fordelt på hhv. ikke-finansielle aktiver, finansielle aktiver og passiver, der i sagens natur udelukkende kan være finansielle. I det danske nationalregnskab findes der ikke for øjeblikket mulighed for at opgøre økonomiens samlede nettoformue, idet det ikke er muligt at opgøre værdien af bl.a. jord.

Nationalregnskabskontiene er opstillet således, at de tilsammen danner et afsluttet system, hvor hver transaktion er posteret to steder (dobbelts bogholderi). De følgende to hovedkonti er opstillet med henblik på at lukke systemet fra de første tre typer af konti.

Kontoen for varer og tjenester viser *tilgang* (produktion og import) og *anvendelse* (forbrug i produktionen, forbrugsudgift, faste bruttoinvesteringer, lagerforøgelser og eksport) af varer og tjenester. Dette er således formelt set en samlekonto for varer og tjenester, hvor saldoen altid definatorisk er nul.

Oversigtstabel 1.10 **Konto for varer og tjenester**

Tilgang		Anvendelse	
Produktion	2 952	Forbrug i produktionen	1 521
Import	728	Forbrugsudgift	1 318
Produktskatter minus produktsubsidier	233	Faste bruttoinvesteringer	304
		Lagerforøgelser	-22
		Eksport	793

Konto for udlandet lukker kredsløbet for transaktioner med udlandet, og saldoen bliver identisk med saldoen på kapitalkontoen.

Oversigtstabel 1.11 Konto for udlandet

Indtægt		Udgift	
Eksport	793	Import	728
Aflønning og formueindkomst fra udlandet, netto	20		
Skatter og subsidier fra udlandet, netto	9		
Andre løbende overførsler fra udlandet, netto	-38		
Kapitaloverførsler fra udlandet, netto	-0		
Anskaffelser af ikke-finansielle ikke-producere aktiver, netto	0	Fordringserhvervelse, netto	56

Den såkaldte *forsyningsbalance* fremkommer ved en konsolidering af vare- og tjenestekontoen og produktionskontoen. Herved sammenlægges de to konti, hvorefter de indbyrdes transaktioner mellem de to oprindelige konti nulstilles.

Oversigtstabel 1.12 Forsyningsbalancen

Tilgang		Anvendelse	
Bruttonationalprodukt, BNP	1 665	Forbrugsudgift	1 318
Import	728	Faste bruttoinvesteringer	304
		Lagerforøgelser	-22
		Eksport	793

Det ses, at produktionsværdi og forbrug i produktionen er nulstillet i den konsoliderede konto. Forsyningsbalancen vil man ofte se anvendt i summariske oversigter over den økonomiske situation og i fremskrivninger heraf.

1.6 Beregninger i faste priser

Fastprisberegninger

En lang række af nationalregnskabets begreber kan opfattes som en værdi, der er dannet af produktet mellem en pris og en mængde. Ved fastprisberegningerne (deflateringen) bestemmes den del af værdierne, der skyldes prisudviklingen, mens den resterende del, værdierne i faste priser, bliver udtryk for den mængdemæssige udvikling. Nationalregnskabet i faste priser er et vigtigt redskab til mange former for analyser.

Principper for deflatering

Beregninger i faste priser kan foretages efter to principper, der er fundamentalt forskellige. Det ene princip består i at vurdere strømmene af varer og tjenester i priserne fra et givet år. Det andet går ud på at beregne den reale købekraft af fx indkomster eller fordringserhvervelser. Et typisk eksempel på sidstnævnte princip er beregninger af realindkomststudviklinger, der oftest foretages ved at deflatere de nominelle indkomster med forbrugerprisindekset. Der eksisterer i denne forbindelse ikke noget entydigt valg af deflator. Ved en realberegning af en betaling fra A til B vil valget af deflator være afhængig af om det, der søges beregnet, er, hvor meget A har mistet, eller hvor meget B har modtaget. Valget af deflator ved købekraftsberegninger vil derfor afhænge af, hvilke analytiske behov beregningen skal tjene.

Fastprisberegninger for reale transaktioner

I nationalregnskabets fastprisberegninger vurderes vare- og tjenestestrømmene i priser fra et givet år. Dette indebærer, at værdier i faste priser som hovedregel kun beregnes for de dele af nationalregnskabet, der vedrører reale transaktioner. Eneste undtagelse er beregningen af den reale bruttonationalindkomst, jf. bilag 5.

Metode

Hvert enkelt års værdier beregnes i priserne fra det foregående år. På basis af disse bestemmes år til år vækstrater, som danner grundlag for beregningen af kædede værdier.

Metoden i beregningerne medfører, at mængdeindeksene, der kan fremstilles på grundlag af de kædede værdier, bliver Laspeyres kædemængdeindeks og de tilhørende implicitte prisindeks Paasche kædeindeks.

Kædeindeks Laspeyres kædemængdeindeks, er karakteriseret ved, at hvert led i kæden er et direkte Laspeyres mængdeindeks, der beskriver år-til-år væksten, idet priserne for udgangsåret anvendes som vægte i beregningen:

$$\text{Led i kæden} : Q_{t-1:t}^{LA} = \frac{\sum_{i=1}^N q_t^i p_{t-1}^i}{\sum_{i=1}^N q_{t-1}^i p_{t-1}^i} \quad (2)$$

Kædeindekset, der beskriver væksten fra år 0 til t defineres efterfølgende som produktet af en række af sådanne led:

$$\text{Laspeyres kædemængdeindeks} : \bar{Q}_{0:t}^{LA} = Q_{0:1}^{LA} \times Q_{1:2}^{LA} \times \dots \times Q_{t-1:t}^{LA} = \prod_{\tau=1}^t Q_{\tau-1:\tau}^{LA} \quad (3)$$

Alle typer af kædeindeks, hvad enten de baserer sig på Laspeyres indeksformel eller en anden indekstype, har det til fælles, at en sammenligning af to perioder 0 og t, som er to eller flere perioder fra hinanden, opnås ved multiplikation af et antal led, som i sig selv er mængdeindeks for periode-til-periode væksten. Kædeindekset har dermed ikke nogen fast vægtstruktur.

Idéen med et kædeindeks er, med hyppige skift af vægtgrundlag i beregningen af de enkelte vækstled, at sikre en så relevant vægtstruktur som muligt og dermed at kunne give et så godt bud som muligt på periode-til-periode vækstraterne og formentlig dermed på det samlede vækstforløb. Beslutningen om at basere realvækstberegninger på kædemængdeindeks er således truffet med den hensigt at opnå de bedst mulige væksts-køn i nationalregnskabet.

En praktisk ulempe ved kædemængdeindeks (dvs. efter kædningen har fundet sted) er, at de beregnede kædede værdier ikke længere er direkte additive. Summen af komponenter vil med andre ord ikke være lig med den tilhørende total, efter de individuelle serier er blevet kædet til tidsserier. I stedet skal der anvendes en særlig aggregeringsformel, se bilag 7.

Kædede værdier i denne publikation Fastprisværdierne i denne publikation er kædede værdier, og den angivne realvækst er beregnet på basis af disse.

Fastprisværdier i Statistikbanken I statistikbanken publiceres kædede værdier med 2005 som referenceår.

Kvalitetsændringer Kvalitetsændringer over tiden udgør et specielt problem i forbindelse med fastprisberegningerne. Et ton sukkerroer med højt sukkerindhold er ikke identisk med et ton med lavt sukkerindhold, og et sort/hvidt fjernsyn er forskelligt fra et farvefjernsyn. Der korrigeres så vidt muligt for ændringer i produkternes kvalitet, således at prisindeksene udtrykker den "rene" prisudvikling. Kvalitetsændringer vil således give sig udslag i ændringer i værdierne i faste priser.

Deflatering af produktbalancer Kernen i fastprisberegningen er deflateringen af de i alt ca. 2350 produktbalancer i løbende priser. Beregningerne foretages i første omgang på basisprismiveau, hvorefter de øvrige komponenter, dvs. handelsavancer og produktskatter netto beregnes som tillæg ved anvendelse af basisårets procenter.

Prisdata Ved deflatering af den indenlandske produktion af landbrugs- og gartneriprodukter anvendes oplysninger om gennemsnitlige salgspriser af landmand, mens Prisindekset for Indenlandsk Vareforsyning (PIV) hovedsagligt anvendes til industriprodukter.

Nettoprisindekset anvendes til deflateringen af produktionen af de markeds-mæssige tjenester, der især går til personligt forbrug, som fx restaurationsudgifter, persontran-

sport og frisører. Tjenesteydelser, der fortrinsvis anvendes af erhvervene, som fx godstransport, databehandling og rådgivende ingeniører, er ikke dækket af nogen officiel prisstatistik og det har derfor været nødvendigt at udarbejde specielle prisserier.

Produktionen af ikke-markedsmæssige tjenester, der næsten udelukkende sker i offentlig forvaltning og service, er karakteriseret ved ikke at blive omsat på markedet. For disse tjenester foretages der er en sammenvejning af forskellige omkostningsindeks der hovedsageligt er et indeks for lønninger i offentlig forvaltning og service og et indeks for varekøbet i offentlig forvaltning og service.

Beregningerne af importen i faste priser baseres for varernes vedkommende næsten udelukkende på serier fra engrosprisindekset. Indeks for enhedsværdier benyttes kun i beskedent omfang. For importen af tjenester har det været nødvendigt at fremstille en række specielle prisserier.

Der findes ikke indsamlede eksportpriser til beregning af eksporten i faste priser. Eksportindeks dannes derfor ved for hver enkelt vare og tjeneste at sammenveje indeks for import og dansk produktion i basispriser i forhold til hvor stor en andel, der er henholdsvis reeksport og eksport af dansk produktion. Dertil kommer beregning af danske handelsavancer og produktskatter netto i faste priser som for de øvrige anvendelser.

Værdien af hver enkelt vares samlede indenlandske anvendelse i faste priser beregnes residualt, hvorefter den fordeles på anvendelseskategorier proportionalt med den tilsvarende fordeling i løbende priser. Dette indebærer, at der på basisprisiniveau anvendes samme prisindeks på alle indenlandske anvendelser af varen.

Undtaget fra generelt system

Energivarer og visse primære produkter er undtaget fra det generelle beregningssystem. For energivarerne baseres fastprisberegningerne direkte på fysiske balancer.

Bruttoværditilvækst i faste priser

Værdien af bruttoværditilvæksten i faste priser beregnes som differencen mellem produktionsværdien og værdien af forbrug i produktionen opgjort i faste priser. Bruttoværditilvæksten i faste priser beregnes således efter den såkaldte dobbeltdeflateringsmetode, idet deflateringen af henholdsvis produktionsværdi og værdien af forbrug i produktionen sker hver for sig.

Bruttoværditilvæksten i faste priser er et udtryk for realproduktet. Den angiver den bruttoværditilvækst, erhvervet ville have opnået i referenceåret, såfremt det da havde produceret det aktuelle års outputkombination med det aktuelle års inputsammensætning. Forskydninger i de relative priser medfører, at udviklingen i bruttoværditilvæksten i faste priser ikke kan betragtes som udtryk for realindkomstudviklingen i de enkelte erhverv. Eventuelle forskydninger i såvel input- som outputsammensætningen vil betyde, at udviklingen i bruttoværditilvæksten i faste priser vil være forskellig fra udviklingen i produktionsværdien i faste priser. De erhvervsfordelte bruttoværditilvækster i faste priser bør derfor fortolkes under hensyntagen til disse forhold.

Dokumentation

En mere detaljeret beskrivelse af deflateringsmetoden i det danske nationalregnskab findes i publikationen *Nationalregnskab, Fastprisberegning, Kilder og metoder*, maj 2002, som i elektronisk format kan findes på: www.dst.dk/fastprisberegning.

1.7 Forbrug af arbejdskraft

I tilknytning til nationalregnskabet laves opgørelse af arbejdskraftforbrug. Både beskæftigelse og præsterede arbejdstimer opdelt på brancher samt fordelt på lønmodtagere og selvstændige opgøres. Beregning af arbejdskraftforbrug er afstemt med beregning af aflønning af ansatte.

Det statistiske grundlag er Arbejdstidsregnskabet, hvor beskæftigelsen opgøres på baggrund af Registerbaseret Arbejdsstyrkestatistik (RAS) og aflønning af ansatte op-

gøres på baggrund af Erhvervsbeskæftigelsesstatistik (EBS). I Arbejdstidsregnskabet beregnes præsterede arbejdstimer efter en integration af kilder, herunder lønstatistik m.v.

Arbejdstidsregnskabet er delvist tilpasset nationalregnskabsmæssige definitioner, men til opgørelsen af arbejdskraftforbrug og aflønning af ansatte i nationalregnskabet må yderligere tilpasninger af arbejdstidsregnskabet finde sted. F.eks. i forhold til aktivitetsdefinerede brancher, som medfører flytninger af hhv. beskæftigelse, arbejdstimer og lønsum i mellem brancher. Jf. yderligere beskrivelse i kap. 6.7 og 6.8.

Forbruget af arbejdskraft i form af antal beskæftigede sammenholdt med ledigheden anvendes ofte som et mål for arbejdsstyrken. Det er i den forbindelse vigtigt at være opmærksom på at beskæftigelsen i nationalregnskabet opgøres som gennemsnitlig antal beskæftigede personer, mens f.eks. arbejdsledelsesstatistikken i CRAM angiver volumen. Det er derfor problematisk at sammenlægge beskæftigede i nationalregnskabet (antal) med arbejdsløse i CRAM (volumen).

1.8 Det internationale nationalregnskabsamarbejde

Internationale standarder

Fra midten af 1800-tallet, og i nogle tilfælde endnu tidligere, blev der i mange lande udført beregninger, der kan betragtes som forløbere for nutidens nationalregnskaber. Det var imidlertid først under den anden verdenskrig og i årene umiddelbart derefter at udarbejdelsen af egentlige nationalregnskaber tog fart. I kølvandet på denne udvikling blev der iværksat et arbejde med henblik på at nå frem til en international standard for nationalregnskaber. Dette skete dels på baggrund af en almindelig interesse for at opnå en begrebs- og systemmæssig afklaring, dels konkret med henblik på at skabe et grundlag for en internationalt sammenlignelig nationalregnskabsstatistik.

Nationalregnskabets udvikling over tiden kan derfor ses som en vekselvirkning mellem bestræbelserne på at få etableret en konsistent systemmæssig ramme og de statistiske muligheder for at udarbejde regnskaberne i praksis. De første internationale standarder udkom i begyndelsen af 1950'erne fra henholdsvis FN og OEEC (nu OECD):

OEEC: *A Simplified System of National Accounts. Paris 1950.*

OEEC: *A Standardized System of National Accounts. Paris 1952. (SSNA)*

United Nations: *A System of National Accounts and Supporting Tables. Studies in methods, series F, no. 2. New York 1953. (SNA)*

De dannede grundlaget for udviklingen af nationalregnskabet i næsten alle markedsøkonomier op gennem 1950'erne og 1960'erne.

SNA fra 1968

I 1968 blev disse systemer afløst af en revideret og stærkt udvidet version af FN's system *A System of National Accounts*:

United Nations: *A System of National Accounts. Studies in methods, series F, no.2. rev.3 New York 1968. (SNA).*

Det danske nationalregnskab fulgte denne standard frem til offentliggørelsen af det hovedreviderede nationalregnskab i 1997, der følger de nyeste internationale retningslinier.

SNA fra 1993

Efter omkring 10 års omfattende international mødeaktivitet godkendte FN's Statistiske Komité i foråret 1993 den nye version af SNA:

System of National Accounts. Brussels/Luxembourg, New York, Paris, Washington, D.C. 1993 (SNA93).

Formålet med at udarbejde en ny version af SNA har været dels at klargøre en række punkter i SNA68, og dels at tilpasse systemet i lyset af ændringer, der er sket i samfundet siden 1968. Som eksempler herpå kan nævnes organisatoriske udviklinger inden for den finansielle sektor, som fx den eksplosive udvikling i finansiell leasing, og den offentlige sektors afgrænsning i forhold til den private sektor. Dertil kommer, at statuskonti nu er blevet fuldt udbygget og integreret i det samlede system.

SNA fra 2008 I 2003 anmodede FN's Statistiske Komité om en opdatering af SNA93 i lyset af de samfundsøkonomiske ændringer der havde fundet sted siden begyndelsen af 1990'erne. Den opdaterede version af SNA,

System of National Accounts, 2008 (2008SNA), New York, 2009
<http://unstats.un.org/unsd/nationalaccount/sna2008.asp>

blev endeligt vedtaget i 2009.

Formålet med opdateringen var at tage højde for den samfundsøkonomiske udvikling. Det gjaldt især udviklingen af informations- og vidensøkonomien, den fortsatte udvikling af de finansielle markeder og effekterne af den stigende globalisering.

ENS I forbindelse med det statistiske samarbejde inden for EU er der udarbejdet en særlig version af SNA:

Eurostat: *European System of Accounts, ESA 1995. Office for Official Publications of the European Communities. Luxembourg 1996.*

Publikationen findes også i dansk oversættelse:

Eurostat: *Det Europæiske Nationalregnskabsystem, ENS 1995. Kontoret for De Europæiske Fællesskabers Officielle Publikationer. Luxembourg, 1996.*

BNI-opgørelsen følger til og med året 2001 ENS79 og fra og med året 2002 ENS95.

ENS95 er i fuldstændig overensstemmelse med SNA93. ENS95 er indarbejdet i det danske nationalregnskab i forbindelse med hovedrevisionen, der blev afsluttet efter året 1997.

Internationale indberetninger De danske nationalregnskabsdata indberettes løbende til EU, OECD og FN. Både FN, OECD og EU udsender årligt særskilte omfattende nationalregnskabspublikationer, og disse er i praksis de eneste tilgængelige kilder for international nationalregnskabsstatistik.

1.9 Nationalregnskabets udvikling i Danmark

Start i 1930'erne Efter en række spredte tilløb over de foregående ca. halvtreds år påbegyndtes de første officielle danske nationalregnskabsberegninger i midten af 1930'erne, og i 1945 blev de første resultater heraf offentliggjort. De omfattede perioden 1930-1944. I forbindelse med disse beregninger blev der opstillet årlige input-output tabeller for årene 1930-1939, en fremgangsmåde der blev bestemmende for anvendelsen af den produktionsstatistiske metode og produktbalancemetoden fremover.

Egentlige regnskaber fra og med 1947 I forbindelse med Danmarks modtagelse af Marshall-hjælp blev der for årene 1948-1950 opstillet oversigter over landets økonomiske situation, såkaldte nationalbudgetter, og i samme periode var der på baggrund af Keynes' teorier en almindeligt stigende interesse for empiriske økonomiske analyser. Dette førte til en intensivning af arbejdet med nationalregnskabet, der fra og med året 1947 med hensyn til indhold og detaljeringsgrad i det alt væsentlige fik den form, som var gældende helt frem til midten af 1970'erne, hvor det blev afløst af et mere detaljeret system. Arbejdet med input-output tabellerne blev ikke systematisk videreført i denne periode, og for årene

mellem 1939 og 1966 foreligger der kun input-output tabeller for 1946, 1947, 1949 og 1953. I 1992 blev der yderligere konstrueret en input-output tabel for 1934.

Revision af beregninger for 1947-60 Efter en gennemgribende revision af nationalregnskabsberegningerne udsendtes i 1962: *Nationalregnskabsstatistik 1947-1960*, Statistiske Undersøgelser nr. 7. Her offentliggjordes også input-output tabellen for 1953, der havde dannet udgangspunkt for de reviderede beregninger. Basisåret for fastprisberegningerne var her ændret til 1955. Fra og med 1963 havde de årlige artikler i Statistiske Efterretninger karakter af en ajourføring af tabellerne i Statistiske Undersøgelser nr. 7. Tal baseret på systemet blev offentliggjort sidste gang for året 1976 i 1977.

Den første omlægning fra 1966 I 1968 iværksattes arbejdet med den første store omlægning og revision af det danske nationalregnskab. Baggrunden var dels et ønske om generelt at forbedre nationalregnskabets kvalitet, dels at øge dets detaljeringsgrad, således at det blev egnet til at danne grundlag for den stigende økonomiske analysevirksomhed og for udviklingen af økonomiske modeller. I forbindelse hermed skete der også en tilpasning til de nye internationale nomenklaturer og, som nævnt, til den stærkt udvidede version af SNA fra 1968. Et detaljeret produktbalancesystem med ca. 3000 produktbalancer dannede kernen i dette regnskab, der havde 1966 som begyndelsesår. Som et første resultat blev input-output tabellen for 1966 offentliggjort i 1973, mens den regelmæssige offentliggørelse af nationalregnskabstal på det nye grundlag først begyndte i 1978.

Udbygning af nationalregnskabet Herefter skete der en gradvis udbygning af nationalregnskabet, først med et tilsvarende system til beregning af foreløbige nationalregnskaber, og dernæst med opdelingen på institutionelle sektorer og beregningen af kvartalsvise nationalregnskaber. Ved indgangen til 1990'erne forelå der således et fuldt udbygget nationalregnskab bortset fra de finansielle konti. Det kan specielt fremhæves, at de årlige input-output tabeller, der foreligger i både løbende og faste priser, udgør en integreret del af systemet, således som SNA anbefaler.

Hovedrevision i 1997 I 1993 besluttede Danmarks Statistik at igangsætte en hovedrevision af nationalregnskabet. Dette skete både for at sikre, at det danske nationalregnskab blev omlagt i overensstemmelse med de nye internationale normer (SNA93 og ENS95), og fordi der var forløbet mere end 15 år siden den sidste systematiske gennemgang af kilder og metoder bag nationalregnskabet.

Kombination af 4 omlægninger Hovedrevisionen er en kombination af fire omlægninger:

- Overgang til de nye internationale retningslinier
- Revision af kilder og metoder
- Nye klassifikationer
- Overgang til 1990 som basisår for fastprisberegningerne

Resultatet af hovedrevisionen blev offentliggjort oktober 1997, og i januar 1998 overgik det kvartalsvise nationalregnskab også til det hovedreviderede system. I *Nyt nationalregnskab 1988-1996*, *Statistiske Undersøgelser nr. 46* redegøres for hvilke omlægninger, der er sket, og hvilke konsekvenser omlægningerne har haft for såvel de aggregerede nationalregnskabsstørrelser som for de detaljerede erhvervs- og forbrugstabeller og sektorkonti. Den revision af beskrivelsen af den danske produktionsstruktur, der er et resultat af overgangen til det nye nationalregnskab, er illustreret i form af aggregerede input-output tabeller før og efter hovedrevisionen.

I 2000 blev de hovedreviderede tidsserier ført tilbage til 1966.

Yderligere udbygning I 2001 blev det danske nationalregnskab udbygget på 2 væsentlige områder – opgørelsen af kapitalapparater og etableringen af finansielle konti. Kapitalapparatsopgørelserne omfatter en beregning af værdien af erhvervenes produktionsudstyr i form af maskiner, transportmidler, bygninger og anlæg mv. De finansielle konti viser dels hvorledes sektorernes fordringserhvervelse har givet anledning til finansielle transaktioner, dels hvorledes sektorernes finansielle status er ved udgangen af året.

<i>Datarevision 2005</i>	<p>Datarevisionen 2005 havde et mere begrænset sigte end den seneste hovedrevision. Definitionerne følger stadig ENS95. Branchegrupper, grupperinger af forbrug, investering og andre endelige anvendelser er stort set uændrede. Nationalregnskabet fremtræder derfor i det store hele i samme form som tidligere.</p> <p>I forbindelse med datarevisionen gik nationalregnskabet over til kædede værdier, med 2000 som referenceår, i fastprisberegningerne.</p>
<i>Overgang til DB07 brancher i 2011</i>	<p>Nationalregnskab gik i lighed med Danmarks Statistik øvrige statistikker over til en ny branchenomenklatur baseret på <i>Dansk Branchekode 2007 (DB07)</i>. Nomenklaturændringen medførte ikke nogen ændringer i nationalregnskabets hovedstørrelser.</p> <p>Nationalregnskab gik over til 2005 som referenceår for fastprisberegningerne (2005-priser, kædede værdier).</p>
<i>Hvor finder jeg tallene</i>	<p>Indeværende publikations tabeller indeholder som hovedregel tidsserier for årene 2006-2011. Alle tidsserierne er for tidligere år tilgængelige i Statistikbanken. www.statistikbanken.dk. Mange af dem tilbage til året 1966.</p>
<i>Historiske nationalregnskabstal</i>	<p>Sideløbende med den officielle nationalregnskabsstatistik er der i Danmark, som i en række andre lande, også blevet arbejdet med opstilling af historiske serier af nationalregnskabstal. De to vigtigste værker i denne henseende er <i>Kjeld Bjerke og Niels Ussing: Studier over Danmarks Nationalprodukt 1870-1950, København 1958</i> samt <i>Svend Aage Hansen: Økonomisk vækst i Danmark, 2. udg. København 1977</i>, der indeholder nationalregnskabstal for perioden 1818-1970. Hovedresultaterne fra disse to publikationer er gengivet i <i>Hans Chr. Johansen: Dansk historisk statistik 1814-1980, København 1985</i>.</p>

1.10 Bruttonationalprodukt og velfærd

<i>Afgrænsning af produktionsbegrebet</i>	<p>Afgrænsningen af hvilke varer og tjenester, der indgår i nationalregnskabets produktionsbegreb, og hvilke der holdes udenfor, er ikke fastlagt teoretisk ud fra nogle grundlæggende økonomiske principper, selv om "knaphed" i økonomisk forstand er et væsentligt kriterium. Nationalregnskabets produktionsafgrænsning er sket i en vekselvirkning mellem mange forskellige hensyn af såvel statistisk som brugermæssig karakter. Desuden er den påvirket af, at man internationalt er enig om kun at ville have ét officielt nationalregnskabssystem, som derfor skal kunne tjene mange forskellige formål såsom konjunkturanalyse, strukturanalyse, analyse af økonomisk vækst, produktivitet og økonomisk velstand samtidigt.</p>
<i>Forslag om tillæg og fradrag</i>	<p>I forbindelse med diskussionen om BNP - eller teoretisk mere korrekt BNI eller disponibel BNI - som indikator for den økonomiske velfærd, har der været forslag om både tillæg og fradrag i forhold til de gængse definitioner af begreberne. Af forslag til tillæg kan især nævnes værdien af husholdningsarbejdet i private hjem, gør-det-selv arbejde og fritidens værdi. Forslagene til fradrag har eksempelvis været de omkostninger, som offentlig forvaltning og service eller forbrugerne påføres ved den stigende urbanisering samt produktionens og forbrugets negative virkninger på det fysiske miljø.</p>
<i>Samfundets velfærd</i>	<p>Et samfunds velfærd afhænger først og fremmest af mange <i>ikke-økonomiske</i> forhold såsom personlig frihed, social tryghed, sundhedstilstanden, kriminalitetens omfang etc., som ligger helt uden for nationalregnskabets område. I det omfang et samfunds velfærd afhænger af <i>økonomiske</i> forhold, spiller ikke blot summen af de enkelte individers økonomiske velfærd, men også <i>fordelingen</i> imellem dem en rolle. Men fordelingen kan ifølge sagens natur ikke beskrives ved et enkelt aggregeret tal som BNP.</p>
<i>Velfærdsindikatoren</i>	<p>Danmarks Statistik og Rockwool Fondens Forskningsenhed offentliggjorde i 1995 resultaterne af et forskningsprojekt, der havde til formål at undersøge mulighederne for at korrigere nationalregnskabets forbrug med tillæg af nogle yderligere velfærds-</p>

skabende goder og fradrag af andre dele af forbruget, der ud fra forskellige synspunkter ikke kan anses for velfærdsskabende. Der foretages således fradrag for eksempelvis de omkostninger, som offentlig forvaltning og service eller forbrugerne påføres ved den stigende urbanisering og produktionens og forbrugets negative virkninger på det fysiske miljø.

Forbrugsvækst halveret Når nationalregnskabet forbrug bliver korrigeret for disse ting, bliver væksten i forbruget for perioden 1970-90 halveret. Såfremt fritidens værdi udelades af beregningen, er velfærdsindikatoren og forbrugets vækst stort set identiske.

I forbindelse med forskningsprojektet blev offentliggjort i alt tre bøger:

Peter Rørmose Jensen m.fl., En velfærdsindikator for Danmark 1970-90. Forbrug, miljø, husholdningsarbejde og fritid. Danmarks Statistik 1995.

Peter Rørmose Jensen and Elisabeth Møllgaard. On the measurement of a welfare indicator for Denmark 1970-1990. Danmarks Statistik 1995.

Hans E. Zeuthen og Bent Jensen. Hvad fik vi ud af den økonomiske vækst? Forbrugsudviklingen i miljøpolitisk belysning. København 1995.

Eksternaliteter Sammenhængen mellem de økonomiske og ikke-økonomiske forhold kommer bl.a. til udtryk ved de såkaldte eksternaliteter, som består i, at nogle aktører i økonomien gennem deres økonomiske handlinger (produktions- eller forbrugsaktiviteter) påvirker andre enheder på en negativ måde uden at de kan forhindre i det (inden for den givne lovgivning) eller behøver at betale for det til de skadelidte. Et typisk eksempel er her en virksomheds forurening af luft og vand. I nationalregnskabet søger man ikke at beregne værdien af sådanne eksternaliteter. Udover alle de praktiske vanskeligheder er hovedargumentet imod at beregne værdier for eksternaliteter, at nationalregnskabet bør afspejle den økonomiske aktivitet under de lovgivningsmæssige og socio-økonomiske forhold, der faktisk eksisterer i samfundet. Disse forhold er bestemmende for de relative priser, som danner grundlaget for beslutningstagernes økonomiske handlinger.

International sammenligning Ved sammenligning mellem lande er det af flere grunde problematisk at fortolke forskellige niveauer i BNP pr. capita som udtryk for forskelle i økonomisk velfærd eller velstand. Dette gælder også, selv om sammenligningerne foretages på grundlag af købekraftskorrigerede tal. Forskelle mellem de enkelte lande mht. organisatoriske forhold som eksempelvis kvinders erhvervsfrekvens, klima og andre naturgivne forhold betyder nemlig, at forskelle i BNP per capita ikke nødvendigvis dækker over tilsvarende forskelle i levestandard. Det er på den anden side åbenbart, at væsentlige forskelle i de materielle levevilkår vil afspejle sig i nationalregnskabstallene.

Miljø og satellitregnskaber I den miljørelaterede debat om nationalregnskabet, der kan opfattes som en udløber af den mere generelle debat om BNP som velfærdsmål, har der primært været udtrykt ønske om at indføre nogle yderligere "omkostninger" i nationalregnskabet for at nå frem til et BNP-begreb, der angiveligt skulle være velfærdsmæssigt mere relevant, og under visse nærmere definerede betingelser skulle kunne opfattes som et "bæredygtigt" indkomstbegreb. Som foran nævnt kommer indførelsen af sådanne eksternaliteter i modstrid med nationalregnskabets samfundsbeskrivende formål, men diskussionen har skabt interesse for etablering af nogle specialiserede "tilbygninger" til nationalregnskabet, de såkaldte satellitregnskaber, herunder et, der på forskellige måder specielt inddrager miljø- og ressourceforhold.

Satellitsystem for miljø og ressourcer FN og en række andre internationale organisationer udsendte i 2003 et udkast til en håndbog med en beskrivelse af et satellitsystem for miljø og ressourcer, SEEA 2004 (Integrated Environmental and Economic Accounting 2003). Satellitsystemet samler økonomiske og miljømæssige informationer indenfor en fælles ramme, så økonomiens påvirkning af miljøet og miljøets bidrag til økonomien kan analyseres. Via FN's hjemmeside er der adgang til SEEA 2003, jf. <http://unstats.un.org/unsd/environment/seea2003.pdf>

NAMEA Selvom miljøregnskabernes udformning og rolle i de officielle statistiksystemer er under fortsat drøftelse og udvikling internationalt, er der efterhånden opnået enighed på en række områder bl.a. på EU-plan. I mange lande publiceres der fx løbende miljøregnskaber for luftemissioner. I Danmark, som i mange andre lande, er udgangspunktet en implementering af den såkaldte NAMEA (National Accounting Matrices including Environmental Accounts). Det overordnede formål med disse beregninger er at belyse sammenhængen mellem den økonomiske aktivitet og påvirkninger af miljøet.

Miljøøkonomiske regnskaber baseret på NAMEA-modellen publiceres nu løbende i Statistiske Efterretninger og i den årlige input-outputpublikation.

1.11 Yderligere information

Detaljerede oplysninger Nationalregnskabet og input-output tabellerne indeholder langt mere detaljerede oplysninger end oplysningerne i denne publikation og i statistikbanken. Disse oplysninger kan sædvanligvis stilles til rådighed for interesserede mod betaling. Ligeledes giver det detaljerede datamateriale og input-output tabellerne mulighed for at få foretaget en lang række analyser og konsekvensberegninger.

Abonnér på de nyeste kvartalstal Danmarks Statistik opdaterer ved hver offentliggørelse af de kvartalsvise nationalregnskaber databanken QDAM. Databanken kan anvendes til analyser via programpakken AREMOS. De anvendte serienavne svarer tilnærmelsesvis til de definitioner, der anvendes i den økonometriske årsmodel ADAM. Nærmere oplysninger fås ved henvendelse til

Jonas Dan Petersen
Tlf.: 39 17 34 89
E-mail: jop@dst.dk

1.12 Oversigt over publikationen

<i>Indholdsoversigt</i>	Årspublikation er opbygget således at der til hvert af kapitlerne 5-10 er knyttet et mindre tekstafsnit med en beskrivelse af bl.a. metode og det statistiske datagrundlag.
<i>Dansk økonomi 1995-2011</i>	<i>Kapitel 2</i> indeholder en oversigt over den økonomiske udvikling i perioden 1995-2011.
<i>Oversigts-tabeller</i>	<i>Kapitel 3</i> indeholder summariske tidsserier, hvor tallene for de seneste to år er foreløbige. Kapitellet indledes med nationalregnskabets hovedkonti, og viser dernæst en kort version af de institutionelle sektorkonti. Derpå følger erhvervstabeller på 10a3 og 19a2 branchegrupper. Erhvervstabellerne omfatter produktion, bruttoværditilvækst, aflønning af ansatte, bruttooverskud af produktionen og blandet indkomst, præsterede arbejdstimer og beskæftigede såvel totalt som for lønmodtagere. Der vises tillige tabeller med privat forbrug, investeringer og lønkvoter. Hvor det er muligt vises opgørelserne i både løbende og faste priser.
<i>Hovedkonti</i>	I <i>kapitel 4</i> vises hovedkontiene for den samlede økonomi.
<i>Institutionelle sektorer</i>	I <i>kapitel 5</i> opstilles nationalregnskabets sektorkonti. Sektorkontiene vises for hovedsektorerne ikke-finansielle selskaber, finansielle selskaber, offentlig forvaltning og service samt husholdninger og non-profit institutioner rettet mod husholdningerne. De finansielle selskaber er yderligere opdelt i Nationalbanken, andre monetære finansielle institutioner, andre finansielle formidlere undtagen forsikringsselskaber og pensionskasser, finansielle hjælpeenheder og endelig forsikringsselskaber og pensionskasser. Som for den øvrige del af nationalregnskabet udarbejdes der både foreløbige og endelige opgørelser.
<i>Erhverv, endelige anvendelser og input-output, kvartalsvise</i>	<i>Kapitel 6</i> indeholder økonomiske erhvervstabeller på nationalregnskabets mest detaljerede brancheniveau. Tabellerne beskriver både produktion, indkomstdannelse, præsterede arbejdstimer og beskæftigelse på 117 branchegrupper. I <i>kapitel 7</i> findes detaljerede tabeller for det private forbrug, og <i>kapitel 8</i> indeholder investeringer og faste realkapital. <i>Kapitel 9</i> indeholder summariske input-output tabeller for 2009. De kvartalvise nationalregnskaber forefindes i <i>kapitel 10</i> .
<i>Bilag</i>	<i>Bilaget</i> indeholder erhvervs- og forbrugsgrupperinger, ordforklaringer, systematiske oversigt over nationalregnskabet samt beskrivelse af beregning af den reale nationalindkomst og lønkvote. Endvidere er beregningsformler for kædede værdier beskrevet.

2. Dansk økonomi 1995 til 2011

Økonomisk fremgang
i 2011

Bruttonationalproduktet (BNP) steg med 1,1 pct. i 2011 efter korrektion for prisudviklingen. I 2010 steg BNP med 1,6 pct. Den økonomiske fremgang i 2010 og 2011 efterfulgte et mindre fald i BNP i 2008 og en markant nedgang i 2009.

Sidste halvdel af 1990'erne var præget af højkonjunktur, og den gennemsnitlige årlige BNP-vækst var 2,9 pct. for årene 1995 til 2000. I årene 2001-2003 oplevede Danmark en 3-årig lavvækstperiode med en gennemsnitlig vækst på 0,5 pct. om året. Derefter indtraf en periode med højere vækst i årene 2004-2007 med en gennemsnitlig årlig vækstrate på 2,4 pct, mens BNP i årene 2008-2011 faldt med gennemsnitlig 1,1 pct. Opgjort over hele perioden 1995-2011 var den økonomiske vækst i gennemsnit 1,3 pct. pr. år.

Figur 2.1 Realvækst i bruttonationalproduktet (BNP). Årlig vækstrate

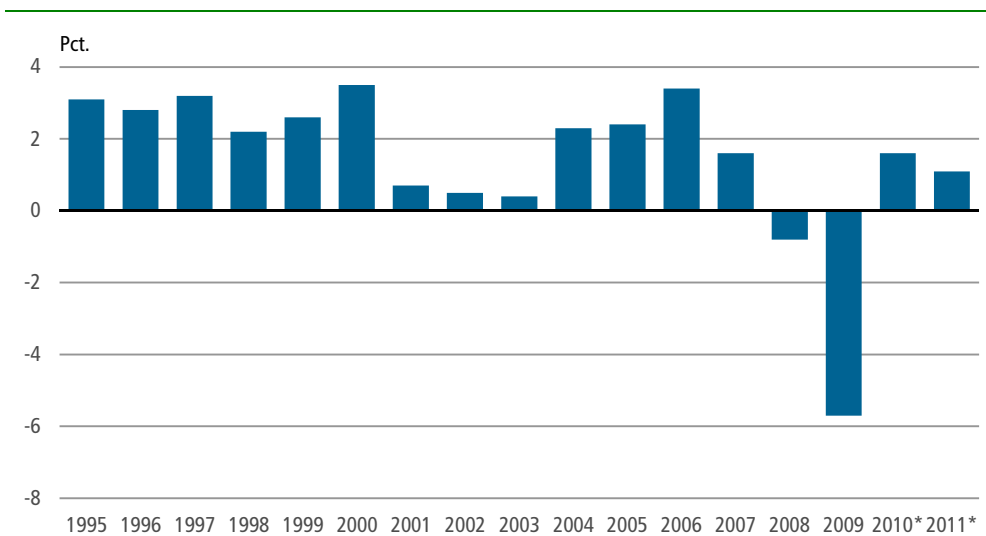

Fortsat fald i
beskæftigelsen

Beskæftigelsen faldt i 2011. Således blev antal beskæftigede personer reduceret med cirka 11.000. Dermed fortsatte udviklingen fra 2009 og 2010, hvor beskæftigelsen samlet set faldt med cirka 135.000 personer. De sidste 3 års nedgang kommer efter 4 år med markant vækst i beskæftigelsen. Det gennemsnitlige antal beskæftigede (inkl. personer på orlov) var 2.806.000 i 2011. Ca. 39.000 personer var på orlov. Til sammenligning var ca. 91.000 personer på orlov i 1994 – det højeste antal nogensinde.

Figur 2.2 Årlig vækst i beskæftigelsen (inkl. orlov)

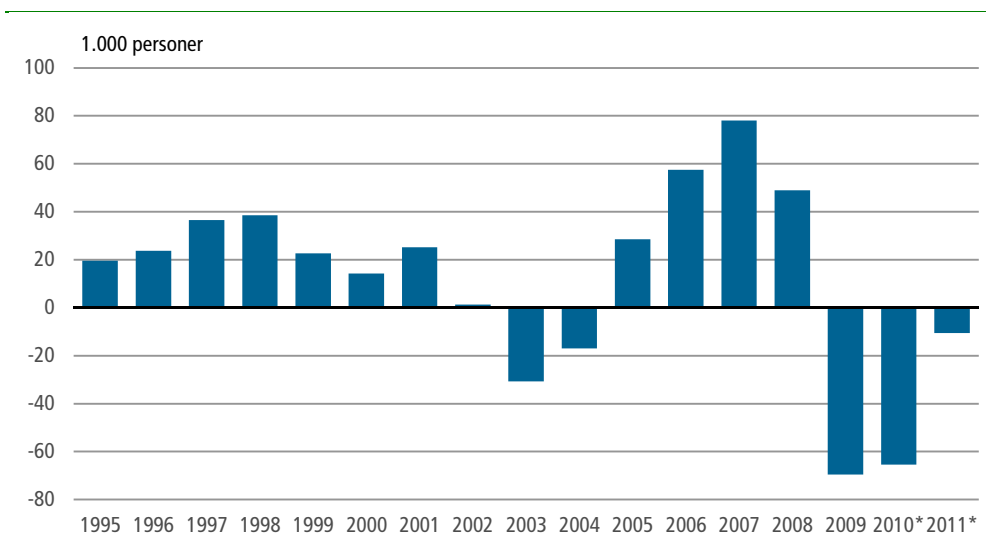

Beskæftigelsen følger udviklingen i BNP

Set over hele perioden fra 1995 til 2011 er der en klar sammenhæng mellem væksten i BNP og den samlede beskæftigelse. I sidste halvdel af 1990'erne og omkring perioden 2004-2007, hvor den økonomiske vækst var høj, steg beskæftigelsen også. Tilsvarende faldt beskæftigelsen fra 2002 til 2004 i kølvandet på den aftagende BNP-vækst. Ligeledes afspejles den negative BNP-vækst i 2008 og 2009 i et fald i beskæftigelsen de seneste år. Selv om beskæftigelsen følger udviklingen i den økonomiske aktivitet, sker det normalt med en vis forsinkelse. I 2008 faldt BNP med 0,8 pct., men beskæftigelsen fortsatte med at stige. Først i 2009 begyndte beskæftigelsen at falde. En lignende tendens kan ses i årene 2001-2003, hvor den økonomiske vækst bremsede op, mens beskæftigelsen først faldt i 2003. I 2010 og 2011 steg BNP med henholdsvis 1,6 og 1,1 pct., men beskæftigelsen fortsatte med at falde.

Øget andel af beskæftigelsen i serviceerhvervene

Efter tilbagegang tre år i træk var beskæftigelsen i 2011 på det laveste niveau siden 2005. Det er de serviceproducerende erhverv, der beskæftiger flere personer, og her er beskæftigelsen steget siden 2005, mens antal beskæftigede i de vareproducerende erhverv er faldet. Disse udviklingstendenser betyder, at de serviceproducerende erhverv tegner sig for en øget andel af beskæftigelsen – ca. 79 pct. i 2011 sammenlignet med ca. 72 pct. 15 år tidligere. Spejlbilledet er en reduceret beskæftigelsesandel i de vareproducerende erhverv, der i 2011 beskæftigede ca. 21 pct. mod ca. 28 pct. i 1996. Antal beskæftigede i *Offentlig forvaltning og service*, som hovedsageligt er ansat i den serviceproducerende del af økonomien, har gennem hele perioden udgjort ca. 30 pct. af den samlede beskæftigelse.

Tabel 2.1 **Beskæftigede fordelt på erhverv**

	1996	2001	2006	2011*
	————— 1.000 personer —————			
Beskæftigede i alt	2 648	2 785	2 825	2 806
Heraf: offentlig forvaltning og service	803	840	845	857
Vareproducerende	730	703	653	580
Serviceproducerende	1 917	2 082	2 172	2 226
	————— andel i pct. —————			
Beskæftigede i alt	100,0	100	100,0	100,0
Heraf: offentlig forvaltning og service	30,3	30,2	29,9	30,5
Vareproducerende	27,6	25,2	23,1	20,7
Serviceproducerende	72,4	74,8	76,9	79,3

Svagt stigende indenlandsk efterspørgsel i 2011

Den indenlandske efterspørgsel steg i 2011 og bidrog med 0,3 procentpoint til stigningen i BNP. Efter tre år med faldende investeringer steg de faste bruttoinvesteringer med 2,8 pct. i 2011. Derimod faldt det private forbrug med 0,5 pct. i året og det offentlige forbrug med 1,5 pct. Det er første gang siden 1990, at der registreres et fald i det årlige offentlige forbrug. I perioden 2004-2007 bidrog den indenlandske efterspørgsel kraftigt til væksten i BNP.

Positivt bidrag fra nettoeksporten

I 2011 bidrog nettoeksporten med 0,8 procentpoint til væksten i BNP. De seneste fire år har der været små positive vækstbidrag fra nettoeksporten, mens der i perioden 2004-2007 var negative bidrag, idet øget indenlandsk efterspørgsel gav anledning til øget import og dermed et negativt vækstbidrag fra nettoeksporten på trods af fremgang i eksporten. På grund af disse sammenhænge ses ofte en tendens til modsatrettede vækstbidrag fra indenlandsk efterspørgsel og nettoeksport. I 2011 gav en kraftigere stigning i eksporten end i importen anledning til et positivt vækstbidrag fra nettoeksporten trods væksten i den indenlandske efterspørgsel.

Figur 2.3 Bidrag til årlig realvækst i BNP

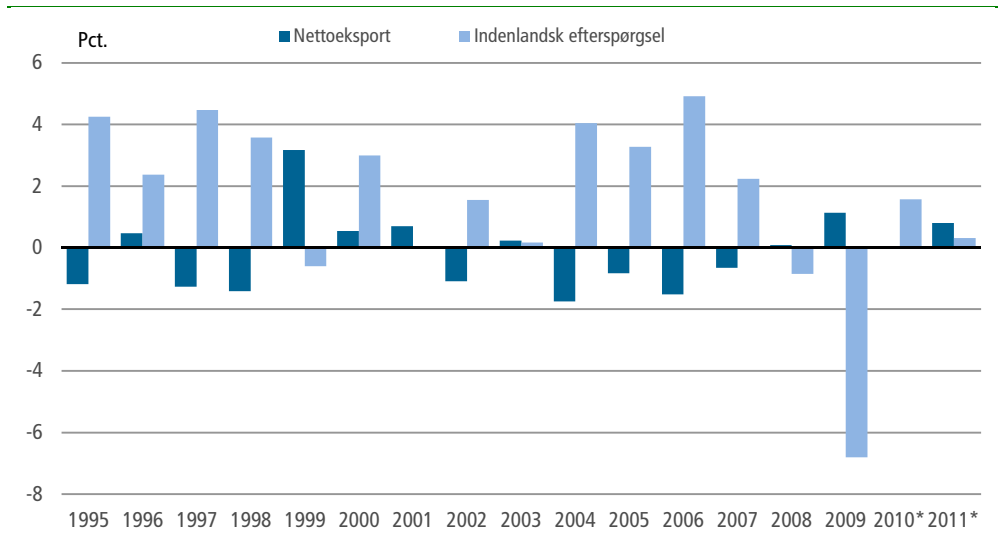

Stigende investeringer, men stadig på lavt niveau

Investeringerne udgjorde i 2011 17,6 pct. af BNP. Det er en lille stigning i forhold til de foregående to år. Men det nuværende niveau for investeringerne er stadig lavt i forhold til tidligere. Det private forbrugs andel af BNP har været forholdsvis konstant i perioden. Det offentlige forbrugs andel er steget fra 25,2 pct. i 1995 til 28,4 pct. i 2011. I 2009, hvor BNP faldt markant, udgjorde det offentlige forbrug næsten 30 pct. af BNP, men er siden faldet som følge af væksten i BNP og faldet i det offentlige forbrug i 2011.

Udenrigshandelens andel af økonomien er øget

Importen og eksporten udgør generelt større andele af BNP end tidligere. Således er eksportens andel af BNP vokset fra ca. 38 pct. i 1996 til 53,4 pct. i 2011, mens importandelen er vokset fra 33 pct. til 48,2 pct. i samme periode. Der var et markant dyk i udenrigshandelen i 2009. Men med stigninger i både eksport og import i 2010 og 2011 er udenrigshandelsandelene tilbage på samme niveau som før finanskrisen. I hele perioden har den samlede eksport været større end den samlede import.

Tabel 2.2 Import og endelige anvendelser i pct. af BNP, løbende priser

	1996	2001	2006	2011*
	pct. af BNP			
Import af varer og tjenester	33,0	40,6	48,9	48,2
Privat forbrugsudgift	50,6	47,3	48,2	48,8
Offentlig forbrugsudgift	25,4	25,7	25,9	28,4
Faste bruttoinvesteringer mv.	19,0	20,4	22,7	17,6
Eksport af varer og tjenester	37,9	47,2	52,1	53,4

Stigning i udenrigshandelen i 2011

Såvel importen som eksporten af varer steg kraftigt i 2011 mens stigningen i importen og eksporten af tjenester var mere afdæmpet. Opgjort i løbende priser steg vareeksporten med 11,3 pct. og vareimporten med 12,2 pct. Til sammenligning steg tjensteeksporten med 2,7 pct., mens tjensteimporten steg med 4,9 pct.

Tjenestehandel versus varehandel

Betragtes udviklingen i udenrigshandelen over en længere periode ses en kraftig positiv tendens. Således er udenrigshandelen vokset markant siden midten af 1990'erne. Det er især handelen med tjenester, der er vokset, mens varehandelen har udviklet sig lidt langsommere. Opgjort i løbende priser er både tjensteimporten og -eksporten omtrent blevet tredoblet fra 1995 til 2011. Udenrigshandlen med varer er blevet fordoblet i samme periode. Fremgangen i tjenestehandelen hænger i høj grad sammen med udviklingen i det store danske søfartserhverv herunder virksomhedsopkøb og fusioner inden for dette.

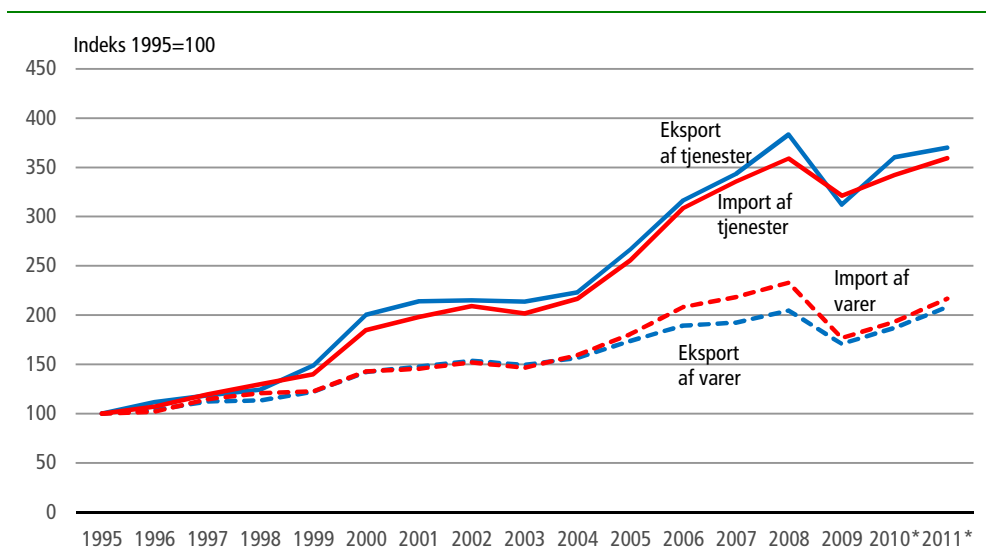
Figur 2.4 **Im- og eksport af varer og tjenester. Løbende priser**

Fortsat stigning i arbejdskraftens produktivitet

Efter tre år med markante fald i arbejdskraftens produktivitet (målt som bruttoværditilvæksten i kædede 2005-priser per beskæftiget) steg produktiviteten i 2010 med over 3 pct. og i 2011 med 1,5 pct. Produktiviteten er steget med gennemsnitligt 0,8 pct. om året for årene 1995-2011. Til sammenligning steg produktiviteten i gennemsnit med 2,0 pct. om året under højkonjunktoren i perioden 1995-2000. I årene 2007-2009 faldt produktiviteten gennemsnitligt med 2,0 pct. om året på grund af aftagende vækst og den tidligere nævnte forsinkelse i beskæftigelsesudviklingen. Stigningerne i 2010 og 2011 skyldes det fortsatte fald i beskæftigelsen sammenholdt med den positive udvikling i bruttoværditilvæksten. Den forsinkede beskæftigelsesudvikling i forhold til den økonomiske aktivitet giver ofte anledning til en kraftig (positiv eller negativ) produktivitetensudvikling i starten af et konjunkturomslag.

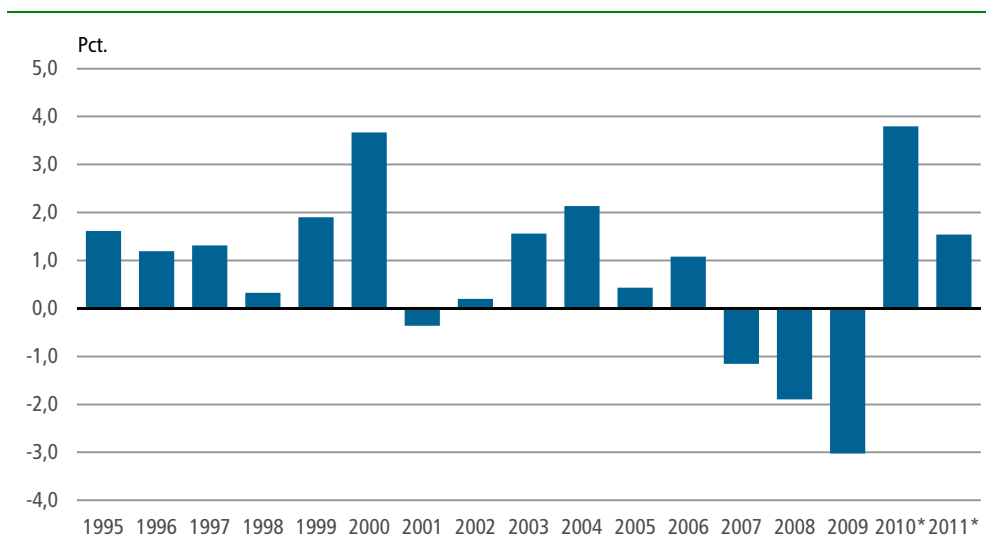
Figur 2.5 **Bruttoværditilvækst i 2005-priser, kædede værdier pr. beskæftiget (ekskl. orlov). Årlig vækstrate**

Produktivitet og arbejdstid

Et mere præcist mål for arbejdsproduktiviteten er bruttoværditilvækst pr. arbejdstime. Opgjort på denne måde er den gennemsnitlige produktivitetensvækst uændret 0,8 pct. om året i perioden 1995 til 2011, mens metoden giver anledning til en smule langsommere produktivitetensvækst de seneste par år. I perioder, hvor produktiviteten opgjort pr. beskæftiget vokser hurtigere end produktiviteten opgjort pr. arbejdstime, skyldes det, at den gennemsnitlige arbejdstid er stigende.

Figur 2.6 Bruttoværditilvækst i 2005-priser, kædede værdier pr. time. Årlig vækstrate

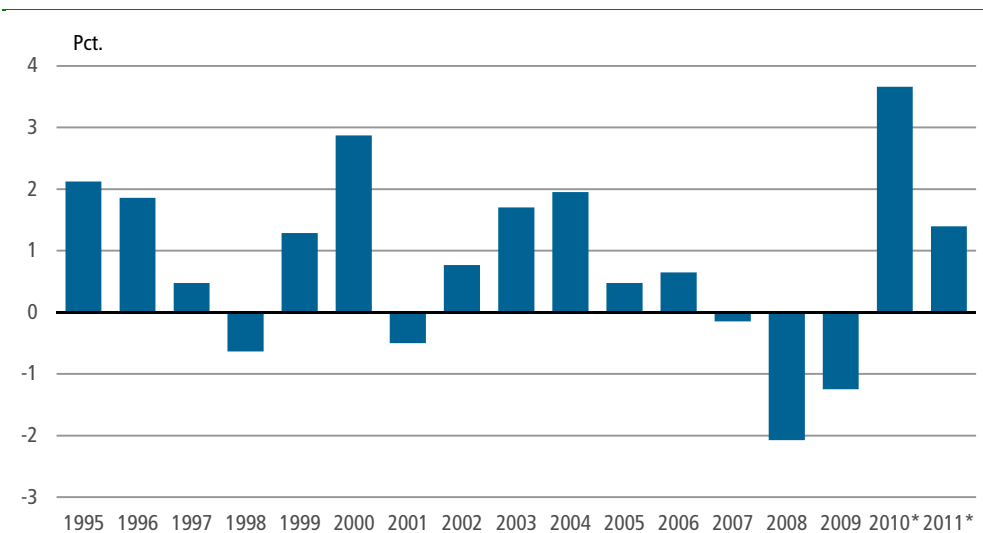

Overskud på betalingsbalancen

Samfundets samlede fordringsrhvervelse, netto (der stort set svarer til overskuddet på betalingsbalancens løbende poster) har med undtagelse af et enkelt år været positiv i perioden 1995-2011. Indtil 2005 udviste fordringsrhvervelsen, netto en stigende tendens. Efter at være faldet i 2006 og 2007, er fordringsrhvervelsen, netto steget igen de seneste fire år og udgjorde i 2011 ca. 106 mia. kr.

Negativt bidrag fra Offentlig forvaltning og service

Offentlig forvaltning og service bidrog fra 2004 til 2008 positivt til nettofordringsrhvervelsen. Dette vendte i 2009, hvor sektorens fordringsrhvervelse, netto var -46 mia. kr.. I 2011 var sektorens fordringsrhvervelse -35 mia. kr. Også situationen for Selskaber, husholdninger mv. er vendt, idet sektoren i perioden 2005-2008 bidrog negativt til nettofordringsrhvervelsen, men efterfølgende har sikret den positive fordringsrhvervelse, netto. I 2011 bidrog sektoren med 141 mia. kr. De modsatrettede bevægelser er delvist udtryk for det offentlige funktion som konjunkturstabilisator.

Figur 2.7 Danmarks fordringsrhvervelse, netto

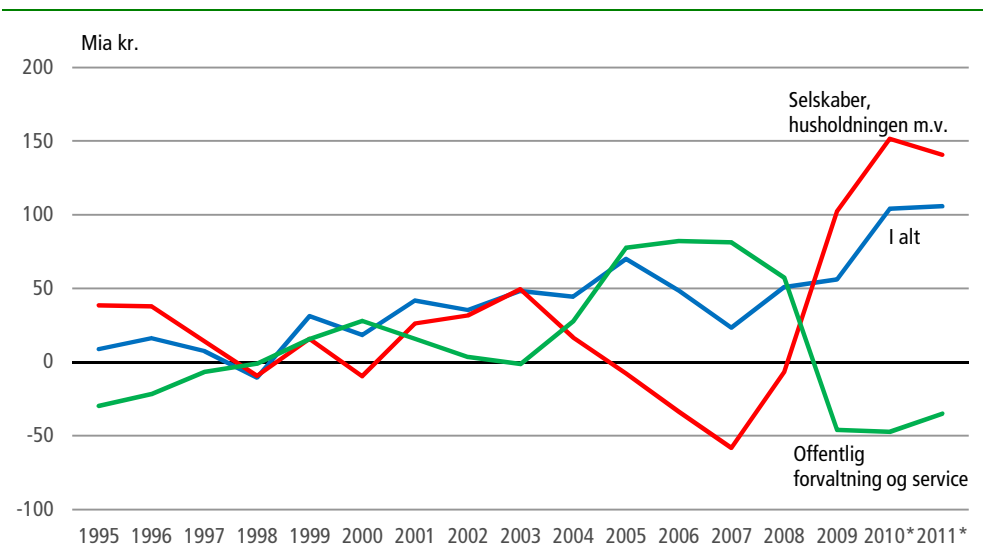

3. Oversigtstabeller

Tabel 3.1

Konto 0: Varer og tjenester

ENS-kode		2006	2007	2008	2009	2010*	2011*
———— løbende priser, mio. kr./current prices, mill. dkk. ————							
1	Produktion P.1	2 876 057	3 053 601	3 206 828	2 952 381	3 085 177	3 228 991
2	Produktskatter minus produktsubsidier . D.21-D.31	252 210	259 608	254 416	233 497	244 404	251 441
3	Produktskatter D.21	266 471	273 912	269 382	249 037	260 034	266 468
4	Produktsubsidier D.31	14 261	14 303	14 966	15 539	15 630	15 027
5	Import af varer og tjenester P.7	797 745	846 518	903 963	728 162	788 693	863 277
6	Import af varer P.71	530 919	556 212	593 619	450 416	492 663	552 705
7	Import af tjenester P.72	266 826	290 306	310 344	277 746	296 030	310 572
8	Tilgang i alt (1+2+5)	3 926 012	4 159 728	4 365 207	3 914 040	4 118 273	4 343 709
9	Forbrug i produktionen P.2	1 496 607	1 617 946	1 708 093	1 521 088	1 568 465	1 688 914
10	Forbrugsudgift P.3	1 209 187	1 260 387	1 305 420	1 317 964	1 367 357	1 382 651
11	Privat forbrugsudgift	786 583	820 408	840 017	822 049	857 578	874 529
12	Offentlig forbrugsudgift	422 604	439 979	465 404	495 915	509 779	508 122
13	Offentlig individuel forbrugsudgift P.31	294 587	308 729	330 012	352 890	364 888	363 606
14	Offentlig kollektiv forbrugsudgift P.32	128 017	131 250	135 391	143 025	144 892	144 517
15	Faste bruttoinvesteringer mv.¹ P.51+P.53	356 029	371 375	371 672	303 522	300 140	311 734
16	Lagerforøgelser P.52	14 585	24 778	20 437	-21 681	-4 701	3 579
17	Eksport af varer og tjenester P.6	849 602	885 241	959 585	793 147	887 012	956 830
18	Eksport af varer P.61	538 977	547 867	582 965	486 626	533 188	593 394
19	Eksport af tjenester P.62	310 625	337 374	376 620	306 521	353 825	363 436
20	Anvendelse i alt (9+10+15+16+17)	3 926 011	4 159 726	4 365 207	3 914 040	4 118 273	4 343 709
———— prisindeks, årlig stigning i pct./price indices, percentage annual increase ————							
1	Produktion P.1	2,8	2,7	4,6	-1,2	4,0	2,5
2	Produktskatter minus produktsubsidier . D.21-D.31	2,0	1,4	1,0	0,6	1,9	2,6
3	Import af varer og tjenester P.7	3,3	1,8	3,3	-8,2	4,9	3,7
4	Import af varer P.71	3,5	1,8	5,0	-7,3	4,8	6,4
5	Import af tjenester P.72	2,7	1,7	0,2	-9,6	5,1	-0,9
6	Tilgang i alt	2,8	2,4	4,1	-2,5	4,1	2,7
7	Forbrug i produktionen P.2	3,3	3,0	4,3	-2,8	3,6	4,5
8	Forbrugsudgift P.3	2,0	1,8	3,1	2,6	2,5	2,0
9	Privat forbrugsudgift	1,9	1,2	2,7	1,5	2,5	2,5
10	Offentlig forbrugsudgift	2,2	2,7	3,8	4,3	2,4	1,1
11	Faste bruttoinvesteringer mv.¹ P.51+P.53	2,6	3,9	4,4	-2,9	1,3	1,0
12	Eksport af varer og tjenester P.6	3,0	1,4	4,9	-8,7	8,6	1,2
13	Eksport af varer P.61	4,4	2,2	5,4	-6,1	5,5	5,1
14	Eksport af tjenester P.62	0,7	0,0	4,1	-12,5	13,7	-4,5
15	Anvendelse i alt	2,8	2,4	4,1	-2,5	4,1	2,7

¹ Inklusiv anskaffelser minus afhændelser af værdigenstande

Account 0: Goods and services

Table 3.1

2006	2007	2008	2009	2010*	2011*	
— 2005-priser, kædede værdier ² , mio. kr./2005-prices, chained values ² , mill. dkk. —						
2 798 721	2 892 536	2 905 269	2 706 422	2 718 112	2 776 611	Output
247 334	251 158	243 787	222 461	228 617	229 207	Taxes less subsidies on products
						Taxes on products
						Subsidies on products
772 600	805 729	832 649	730 546	754 080	796 244	Imports of goods and services
512 864	527 934	536 391	438 985	458 111	482 877	Imports of goods
259 736	277 847	296 390	293 478	297 528	315 082	Imports of services
3 818 656	3 949 491	3 981 873	3 660 246	3 700 149	3 799 997	Resources (1+5+8)
1 448 341	1 520 413	1 538 372	1 410 118	1 403 588	1 446 167	Intermediate consumption
1 185 231	1 214 127	1 219 764	1 200 681	1 215 305	1 204 968	Final consumption expenditure
771 596	794 952	792 482	763 844	777 084	773 255	Private consumption expenditure
413 635	419 185	427 189	436 306	437 893	431 532	Government consumption expenditure
288 896	294 606	303 447	309 552	314 443	309 874	Government individual consumption expenditure
124 739	124 591	123 770	126 781	123 437	121 646	Government collective consumption expenditure
347 079	348 367	333 987	281 021	274 342	282 160	Gross fixed capital formation¹
13 134	18 259	14 529	-13 798	-2 760	2 265	Changes in inventories
824 872	847 735	876 018	792 967	816 493	869 944	Exports of goods and services
516 414	513 393	518 083	460 525	478 473	506 610	Exports of goods
308 458	334 974	359 328	334 324	339 304	364 921	Exports of services
3 818 657	3 949 493	3 981 876	3 660 249	3 700 151	3 799 999	Uses (12+13+18+19+20)
— årlig realvækst i pct./percentage annual real growth —						
5,3	3,4	0,4	-6,8	0,4	2,2	Output
4,6	1,5	-2,9	-8,7	2,8	0,3	Taxes less subsidies on products
13,4	4,3	3,3	-12,3	3,2	5,6	Imports of goods and services
11,4	2,9	1,6	-18,2	4,4	5,4	Imports of goods
17,5	7,0	6,7	-1,0	1,4	5,9	Imports of services
6,8	3,4	0,8	-8,1	1,1	2,7	Resources
7,3	5,0	1,2	-8,3	-0,5	3,0	Intermediate consumption
3,3	2,4	0,5	-1,6	1,2	-0,9	Final consumption expenditure
3,6	3,0	-0,3	-3,6	1,7	-0,5	Private consumption expenditure
2,8	1,3	1,9	2,1	0,4	-1,5	Government consumption expenditure
14,2	0,4	-4,1	-15,9	-2,4	2,8	Gross fixed capital formation¹
9,0	2,8	3,3	-9,5	3,0	6,5	Exports of goods and services
4,3	-0,6	0,9	-11,1	3,9	5,9	Exports of goods
17,8	8,6	7,3	-7,0	1,5	7,5	Exports of services
6,8	3,4	0,8	-8,1	1,1	2,7	Uses

² Kædede værdier er ikke additive. Summen af komponenterne er således ikke lig med den viste total. Størrelsen af differensen imellem de to kan ikke betragtes som indikator for resultaternes pålidelighed. Se i øvrigt afsnit 1.6.

TRANSLATION – ¹ Including acquisitions less disposals of valuables. ² Chained values do not show additivity. The sum of the components will thus not be equal to the shown totals. The magnitude of the difference is not an indicator of the reliability of the results.

Tabel 3.2 Konto 1-3: Produktion, indkomstdannelse, status mv.

	ENS-kode	2006	2007	2008	2009	2010*	2011*
———— løbende priser, mio. kr./current prices, mill. dkk. ————							
Konto 1: Produktion							
1 Produktion	P.1	2 876 057	3 053 601	3 206 828	2 952 381	3 085 177	3 228 991
2 Produktskatter minus produktsubsidier	D.21-D.31	252 210	259 608	254 416	233 497	244 404	251 441
3 Tilgang fra Danmark i alt (1+2)		3 128 267	3 313 209	3 461 244	3 185 878	3 329 580	3 480 432
4 Forbrug i produktionen	P.2	1 496 607	1 617 946	1 708 093	1 521 088	1 568 465	1 688 914
5 Bruttonationalprodukt, BNP (3÷4)	B.1*g	1 631 659	1 695 264	1 753 152	1 664 790	1 761 116	1 791 518
6 Forbrug af fast realkapital	K.1	257 178	272 541	298 683	298 461	298 367	297 022
7 Nettonationalprodukt, NNP (5÷6)	B.1*n	1 374 482	1 422 722	1 454 469	1 366 328	1 462 748	1 494 496
Konto 2.1.1: Indkomstdannelse							
1 Bruttonationalprodukt, BNP	B.1*g	1 631 659	1 695 264	1 753 152	1 664 790	1 761 116	1 791 518
2 Produktskatter minus produktsubsidier	D.21-D.31	252 210	259 608	254 416	233 497	244 404	251 441
3 Bruttoværditilvækst (1÷2)	B.1g	1 379 449	1 435 655	1 498 736	1 431 293	1 516 712	1 540 077
4 Andre produktionsskatter minus -subsidiær	D.29-D.39	-1 826	-1 104	1 612	-2 702	-281	-41
5 Bruttofaktorindkomst, BFI (3÷4)		1 381 275	1 436 759	1 497 124	1 433 995	1 516 993	1 540 118
6 Aflønning af ansatte (residente producenters udgifter)	D.1	871 273	929 268	979 286	977 279	979 251	991 165
7 Bruttooverskud af prod. og blandet indk. (5÷6) ¹	B.2g+B.3g	510 002	507 491	517 838	456 716	537 741	548 953
Konto 2.1.2: Allokering af primær indkomst							
1 Bruttooverskud af produktionen og blandet indkomst	B.2g+B.3g	510 002	507 491	517 838	456 716	537 741	548 953
2 Aflønning af ansatte (modtaget af residente lønmodtagere)	D.1	866 650	917 401	965 647	965 466	970 010	981 084
3 Produktions- og importskatter minus -subsidiær	D.2-D.3	255 720	263 238	260 161	236 653	248 247	255 494
4 Formueindkomst fra udlandet, netto	D.4	29 730	25 375	37 242	32 232	46 237	49 305
5 Bruttonationalindkomst, BNI (1+2+3+4) ¹	B.5*g	1 662 101	1 713 505	1 780 887	1 691 067	1 802 236	1 834 837
Konto 2.2: Fordeling af sekundær indkomst							
1 Bruttonationalindkomst, BNI	B.5*g	1 662 101	1 713 505	1 780 887	1 691 067	1 802 236	1 834 837
2 Løbende indkomst- og formueskatter mv. fra udlandet, netto	D.5	3 297	3 323	4 131	3 498	3 698	4 015
3 Soc. bidrag og ydelser samt andre løb. overf. fra udl., netto	D.6+D.7	-37 004	-37 239	-36 966	-38 214	-39 491	-39 691
4 Disponibel bruttonationalindkomst (1+2+3) ¹	B.6g	1 628 395	1 679 589	1 748 052	1 656 351	1 766 444	1 799 162
Konto 2.4: Anvendelse af disponibel indkomst							
1 Disponibel bruttonationalindkomst	B.6g	1 628 395	1 679 589	1 748 052	1 656 351	1 766 444	1 799 162
2 Forbrugsudgift	P.3	1 209 187	1 260 387	1 305 420	1 317 964	1 367 357	1 382 651
3 Bruttoopsparing (1÷2) ¹	B.8g	419 208	419 202	442 631	338 387	399 086	416 510
Konto 3.1: Kapital							
1 Bruttoopsparing	B.8g	419 208	419 202	442 631	338 387	399 086	416 510
2 Kapitaloverførsler fra udlandet, netto	D.9	697	497	448	-478	393	3 961
3 Ændr. i nettoformue forårs. af opsp. og kap. overf. (1+2)	B.10.1	419 906	419 699	443 080	337 909	399 480	420 471
4 Faste bruttoinvesteringer mv. ²	P.51+P.53	356 029	371 375	371 672	303 522	300 140	311 734
5 Lagerforøgelser	P.52	14 585	24 778	20 437	-21 681	-4 701	3 579
6 Anskaff. af ikke-finansielle ikke-producerede aktiver, netto	K. 2	651	239	75	-197	-75	-735
7 Fordringerserhvervelse, netto (3÷4÷5÷6)	B.9	48 639	23 307	50 896	56 265	104 116	105 893
Konto 3.2: Finansiell (transaktions-) konto							
1 Fordringerserhvervelse, netto (2-10)	B.9	48 639	23 306	50 896	56 266	104 116	105 893
2 Finansielle aktiver (3+4+5+6+7+8+9)	F.	1 416 889	1 680 921	1 880 151	-100 373	1 169 053	648 812
3 Monetært guld og særlige trækningsrettigheder	F.1	1 260	-129	-53	-372	8	-501
4 Sedler og mønt samt indskud	F.2	212 712	566 764	597 975	-436 640	-56 956	27 140
5 Værdipapirer undtagen aktier	F.3	74 371	282 685	617 980	153 425	301 751	295 893
6 Lån	F.4	415 499	460 886	532 418	-4 760	209 760	-1 063
7 Aktier og andre ejerandelsbeviser	F.5	407 171	263 107	9 725	116 461	545 496	189 405
8 Forsikringstekniske reserver	F.6	62 501	83 694	76 171	79 593	54 894	45 316
9 Andre forfaldne ikke-betalte mellemværender	F.7	243 375	23 914	45 935	-8 082	114 100	92 621
10 Finansielle passiver (11+12+13+14+15+16+17)	F.	1 368 250	1 657 616	1 829 255	-156 639	1 064 937	542 919
11 Monetært guld og andre trækningsrettigheder	F.1
12 Sedler og mønt samt andre indskud	F.2	328 585	638 800	526 344	-416 380	60 873	19 630
13 Værdipapirer undtagen aktier	F.3	131 861	295 762	606 352	118 862	169 505	314 006
14 Lån	F.4	461 314	386 647	509 337	-8 687	156 578	-117 279
15 Aktier og andre ejerandelsbeviser	F.5	153 157	225 773	55 297	72 929	512 206	193 428
16 Forsikringstekniske reserver	F.6	64 447	80 849	78 044	79 605	54 535	47 978
17 Andre forfaldne ikke-betalte mellemværender	F.7	228 887	29 784	53 881	-2 969	111 240	85 157

¹ Den tilhørende nettostørrelse frem kommer ved at fratække forbrug af fast realkapital (linie 6 i konto 1)

² Inklusiv anskaffelser minus afhændelser af værdigenstande

TRANSLATION - ¹ The corresponding net aggregate is derived by subtracting consumption of fixed capital (line 6 in account 1). ² Including acquisitions less disposals of valuables.

Account 1-3: Production, generation of income etc.

Table 3.2

2006	2007	2008	2009	2010*	2011*	
— 2005-priser, kædede værdier ³ , mio. kr./2005-prices, chained values ³ , mill. dkk. —						
						Account 1: Production
2 798 721	2 892 536	2 905 269	2 706 422	2 718 112	2 776 611	Output
247 334	251 158	243 787	222 461	228 617	229 207	Taxes less subsidies on products
3 046 055	3 143 726	3 149 251	2 929 299	2 946 965	3 006 293	Resources from Denmark (1+2)
1 448 341	1 520 413	1 538 372	1 410 118	1 403 588	1 446 167	Intermediate consumption
1 597 714	1 623 010	1 610 288	1 519 044	1 543 003	1 560 044	Gross domestic product, GDP (3÷4)
253 189	261 381	267 336	272 329	268 006	265 814	Consumption of fixed capital
1 344 525	1 361 656	1 342 994	1 246 119	1 274 386	1 293 458	Net domestic product, NDP (5÷6)
						Account 2.1.1: Generation of income
1 597 714	1 623 010	1 610 288	1 519 044	1 543 003	1 560 044	Gross domestic product, GDP
247 334	251 158	243 787	222 461	228 617	229 207	Taxes less subsidies on products
1 350 380	1 371 851	1 366 434	1 296 155	1 314 083	1 330 387	Gross value added (1÷2)
...	Other taxes less subsidies on production
...	Gross domestic product at factor cost (3÷4)
...	Compensation of employees (payable by res. prod.)
...	Gross operating surplus and mixed inc. (5÷6)¹
						Account 2.1.2: Allocation of primary income
...	Gross operating surplus and mixed income
...	Compensation of employees (received by res. employees)
...	Taxes less subsidies on production and imports
...	Property income, net from ROW
...	Gross national income (1+2+3+4)¹
						Account 2.2: Secondary distribution of income
...	Gross national income
...	Current taxes on income, wealth etc., net from ROW
...	Soc. contr. and benef. plus oth. curr. transf., net fr. ROW
...	Gross national disposable income (1+2+3)¹
						Account 2.4: Use of disposable income
...	Gross national disposable income
...	Final consumption expenditure
...	Gross saving (1÷2)¹
						Account 3.1: Capital
...	Gross saving
...	Capital transfers, net from ROW
...	Chg. in net worth due to saving and c. trsf. (1+2)
...	Gross fixed capital formation²
...	Changes in inventories
...	Acquisitions less disposals of non-financial non-produced assets
...	Net lending (3÷4÷5)
						Accumulation accounts and balance sheets
...	Net lending (+)/net borrowing (-)
						Changes in financial assets
...	Monetary Gold and special drawing rights (SDRs), assets
...	Currency and deposits, assets
...	Securities other than shares, assets
...	Loans, assets
...	Shares and other equity, assets
...	Insurance technical reserves, assets
...	Other accounts receivable/payable, assets
						Changes in financial liabilities
...	Monetary Gold and special drawing rights (SDRs), assets
...	Currency and deposits, assets
...	Securities other than shares, assets
...	Loans, assets
...	Shares and other equity, assets
...	Insurance technical reserves, assets
...	Other accounts receivable/payable, assets

³ Kædede værdier er ikke additive. Summen af komponenterne er således ikke lig med den viste total. Størrelsen af differensen imellem de to kan ikke betragtes som indikator for resultaternes pålidelighed. Se i øvrigt afsnit 1.6.

³ Chained values do not show additivity. The sum of the components will thus not be equal to the shown totals. The magnitude of the difference is not an indicator of the reliability of the results.

Tabel 3.2 (fortsat)

Konto 1-3: Produktion, indkomstdannelse, status mv.

	ENS-kode	2006	2007	2008	2009	2010*	2011*
———— løbende priser, mio. kr./current prices, mill. dkk. ————							
Akkumulations- og statuskonti, finansielle aktiver, netto							
1 Primo beholdning		51 214	-30 466	-96 028	-91 476	68 498	231 188
2 Finansielle transaktioner		48 639	23 306	50 896	56 266	104 116	105 893
3 Andre mængdemæssige ændringer		150	-2	1	10 957	52 760	-23 606
4 Omvurderinger		-130 469	-88 865	-46 345	92 751	5 815	184 919
5 Ultimo beholdning (1+2+3+4)		-30 466	-96 028	-91 476	68 498	231 188	498 394
Akkumulations- og statuskonti, faste aktiver							
1 Primo beholdning		4 619 167	4 944 884	5 252 736	5 439 765	5 398 808	5 477 620
2 Erhvervelse af faste aktiver		96 185	96 158	70 075	2 385	-1 082	11 908
3 Andre ændringer i status		229 532	211 695	116 955	-43 342	81 199	121 211
4 Ultimo beholdning (1+2+3)		4 944 884	5 252 736	5 439 765	5 398 808	5 477 620	5 613 740
— prisindeks, årlig stigning i pct./price indices, percentage annual increase —							
Konto 1: Produktion							
1 Produktion	P.1	2,8	2,7	4,6	-1,2	4,0	2,5
2 Produktskatter minus produktsubsidier	D.21-D.31	2,0	1,4	1,0	0,6	1,9	2,6
3 Tilgang fra Danmark i alt		2,7	2,6	4,3	-1,0	3,9	2,5
4 Forbrug i produktionen	P.2	3,3	3,0	4,3	-2,8	3,6	4,5
5 Bruttonationalprodukt, BNP	B.1*g	2,1	2,3	4,2	0,7	4,1	0,6
6 Forbrug af fast realkapital	K.1	1,6	2,7	7,2	-1,9	1,6	0,4
7 Nettonationalprodukt, NNP	B.1*n	2,2	2,2	3,7	1,2	4,7	0,7
Konto 2.1.1: Indkomstdannelse							
1 Bruttonationalprodukt, BNP	B.1*g	2,1	2,3	4,2	0,7	4,1	0,6
2 Produktskatter minus produktsubsidier	D.21-D.31	2,0	1,4	1,0	0,6	1,9	2,6
3 Bruttoværditilvækst	B.1g	2,2	2,4	4,8	0,7	4,5	0,3

Account 1-3: Production, generation of income etc.

Table 3.2 (cont.)

2006	2007	2008	2009	2010*	2011*	
— 2005-priser, kædede værdier ³ , mio. kr./2005-prices, chained values ³ , mill. dkk. —						
...	Accumulation acc. and balance sheets, financial assets
...	Opening balance sheet
...	Financial account
...	Other changes in volume of assets account
...	Revaluation account
...	Closing balance sheet
...	Accumulation acc. and balance sheets, fixed assets
...	Opening balance sheet
...	Acquisition of fixed assets
...	Other changes in assets account
...	Closing balance sheet
————— årlig realvækst i pct./annual increase in pct. —————						
						Account 1: Production
5,3	3,4	0,4	-6,8	0,4	2,2	Output
4,6	1,5	-2,9	-8,7	2,8	0,3	Taxes less subsidies on products
5,2	3,2	0,2	-7,0	0,6	2,0	Resources from Denmark
7,3	5,0	1,2	-8,3	-0,5	3,0	Intermediate consumption
3,4	1,6	-0,8	-5,7	1,6	1,1	Gross domestic product, GDP
3,1	3,2	2,3	1,9	-1,6	-0,8	Consumption of fixed capital
3,4	1,3	-1,4	-7,2	2,3	1,5	Net domestic product, NDP
						Account 2.1.1: Generation of income
3,4	1,6	-0,8	-5,7	1,6	1,1	Gross domestic product, GDP
4,6	1,5	-2,9	-8,7	2,8	0,3	Taxes less subsidies on products
3,2	1,6	-0,4	-5,1	1,4	1,2	Gross value added

Tabel 3.3

Konto 4: Danmark og udlandet
Account 4: Rest of the World (ROW)

	ENS-kode	2006	2007	2008	2009	2010*	2011*
løbende priser, mio. kr./current prices, mill. dkk.							
1	Eksport af varer P.61	538 977	547 867	582 965	486 626	533 188	593 394
2	Turistindtægter P.34	36 130	35 796	36 437	35 237	39 202	39 060
3	Eksport af øvrige tjenester	274 495	301 578	340 183	271 284	314 623	324 377
4	Aflønning af ansatte fra udlandet D.1	5 839	4 477	6 575	6 519	6 774	6 833
5	Subsidier fra udlandet D.3	8 835	8 385	7 959	8 853	7 399	7 305
6	Formueindkomst fra udlandet D.4	163 370	185 093	186 355	127 633	141 358	148 442
7	Løbende indkomst- og formueskatter mv. fra udlandet D.5	4 041	4 184	5 035	4 457	4 195	4 512
8	Soc. bidrag og ydelser samt andre løb. overf. fra udl. D.6+D.7	8 345	8 784	10 698	11 126	10 130	12 005
9	Løbende indtægter fra udlandet i alt (1+...+8)	1 040 032	1 096 165	1 176 208	951 736	1 056 868	1 135 926
10	Modtagne kapitaloverførsler fra udlandet D.9	2 460	2 156	2 302	2 226	2 346	6 005
11	Afhændelse af ikke-finansielle ikke-producerede aktiver K.2	261	207	203	312	187	814
12	Indtægter fra udlandet i alt (9+10+11)	1 042 753	1 098 528	1 178 713	954 274	1 059 402	1 142 745
13	Import af varer P.71	530 919	556 212	593 619	450 416	492 663	552 705
14	Turistudgifter P.33	49 737	53 972	54 747	55 017	58 447	57 236
15	Import af øvrige tjenester	217 089	236 333	255 597	222 729	237 582	253 335
16	Aflønning af ansatte til udlandet D.1	10 463	16 344	20 214	18 332	16 015	16 913
17	Produktions- og importskatter til udlandet D.2	3 499	3 652	3 826	2 995	3 275	3 211
18	Formueindkomst til udlandet D.4	133 640	159 718	149 114	95 401	95 120	99 137
19	Løbende indkomst- og formueskatter mv. til udlandet D.5	744	861	905	959	496	496
20	Soc. bidrag og ydelser samt andre løb. overf. fra udl. D.6+D.7	45 348	46 023	47 664	49 340	49 621	51 695
21	Løbende udgifter til udlandet i alt (13+...+20)	991 440	1 073 116	1 125 686	895 189	953 221	1 034 729
22	Betalte kapitaloverførsler til udlandet D.9	1 762	1 659	1 854	2 704	1 953	2 044
23	Anskaffelse af ikke-finansielle ikke-producerede aktiver K.2	912	447	278	115	112	79
24	Udgifter til udlandet i alt (21 +22 +23)	994 114	1 075 222	1 127 817	898 008	955 286	1 036 852
25	Varebalance (Handelsbalance) (1÷13)	8 059	-8 345	-10 654	36 210	40 525	40 689
26	Tjenestebalance (2+3÷14÷15)	43 798	47 068	66 276	28 775	57 795	52 865
27	Vare- og tjenestebalancen (25+26) B.11	51 857	38 723	55 622	64 985	98 320	93 553
28	Løbende saldo over for udlandet (9÷21) B.12	48 593	23 048	50 522	56 547	103 648	101 197
29	Fordringserhvervelse, netto (12÷24) B.9	48 639	23 306	50 896	56 266	104 116	105 893

Tabel 3.4

Real disponibel bruttonationalindkomst mv.
Real gross national disposable income etc.

	ENS-kode	2006	2007	2008	2009	2010*	2011*
løbende priser, mio. kr./current prices, mill. dkk.							
1	Bruttonationalprodukt, BNP B.1*g	1 631 659	1 695 264	1 753 152	1 664 790	1 761 116	1 791 518
2	Aflønning af ansatte og formueindkomst fra udl., netto D.1+D.4	25 106	13 508	23 603	20 419	36 996	39 225
3	Produktions- og importskatter minus -subsidier fra udl. D.2-D.3	5 336	4 733	4 133	5 859	4 124	4 095
4	Bruttonationalindkomst (1+2+3), BNI B.5*g	1 662 101	1 713 505	1 780 887	1 691 067	1 802 236	1 834 837
5	Løbende overførsler fra udlandet, netto D.5+D.6+D.7	-33 706	-33 916	-32 836	-34 716	-35 793	-35 676
6	Disponibel bruttonationalindkomst (4+5) B.6g	1 628 395	1 679 589	1 748 052	1 656 351	1 766 444	1 799 162
2005-priser, kædede værdier ¹ , mio. kr./2005-prices, chained values ¹ , mill. dkk.							
1	Bruttonationalprodukt, BNP B.1*g	1 597 714	1 623 010	1 610 288	1 519 044	1 543 003	1 560 044
2	Bruttonationalindkomst, BNI B.5*g	1 625 148	1 635 097	1 643 843	1 548 615	1 610 709	1 608 994
3	Disponibel bruttonationalindkomst B.6g	1 592 504	1 602 821	1 613 608	1 513 782	1 576 306	1 575 822
— prisindeks, årlig stigning i pct./price indices, percentage annual increase —							
1	Bruttonationalprodukt, BNP B.1*g	2,1	2,3	4,2	0,7	4,1	0,6
2	Bruttonationalindkomst, BNI B.5*g	2,3	2,5	3,4	0,8	2,5	1,9
3	Disponibel bruttonationalindkomst B.6g	2,3	2,5	3,4	1,0	2,4	1,9
— årlig realvækst i pct./percentage annual real growth. —							
1	Bruttonationalprodukt, BNP B.1*g	3,4	1,6	-0,8	-5,7	1,6	1,1
2	Bruttonationalindkomst, BNI B.5*g	3,7	0,6	0,5	-5,8	4,0	-0,1
3	Disponibel bruttonationalindkomst B.6g	3,6	0,6	0,7	-6,2	4,1	0,0

¹ Kædede værdier er ikke additive. Summen af komponenterne er således ikke lig med den viste total. Størrelsen af differensen imellem de to kan ikke betragtes som indikator for resultaternes pålidelighed. Se i øvrigt afsnit 1.6.

TRANSLATION - ¹ Chained values do not show additivity. The sum of the components will thus not be equal to the shown totals. The magnitude of the difference is not an indicator of the reliability of the results.

Tabel 3.5

Konto 0: Varer og tjenester pr. capita
Account 0: Goods and services pr. capita

		ENS-kode	2006	2007	2008	2009	2010*	2011*
			løbende priser, kr./current prices, dkk.					
1	Produktion	P.1	529 002	559 257	583 890	534 696	556 243	579 832
2	Produktskatter minus produktsubsidier ..	D.21-D.31	46 390	47 546	46 323	42 288	44 065	45 151
3	Produktskatter	D.21	49 013	50 166	49 048	45 102	46 883	47 850
4	Produktsubsidier	D.31	2 623	2 620	2 725	2 814	2 818	2 698
5	Import af varer og tjenester	P.7	146 732	155 037	164 591	131 875	142 198	155 019
6	Import af varer	P.71	97 654	101 868	108 084	81 573	88 825	99 250
7	Import af tjenester	P.72	49 078	53 169	56 506	50 302	53 373	55 770
8	Tilgang i alt (1+2+5)		722 124	761 840	794 804	708 859	742 506	780 003
9	Forbrug i produktionen	P.2	275 276	296 321	311 004	275 479	282 787	303 279
10	Forbrugsudgift	P.3	222 410	230 836	237 687	238 692	246 528	248 284
11	Privat forbrugsudgift		144 679	150 255	152 948	148 879	154 617	157 040
12	Offentlig forbrugsudgift		77 731	80 581	84 739	89 814	91 911	91 244
13	Offentlig individuel forbrugsudgift	P.31	54 184	56 543	60 088	63 911	65 788	65 293
14	Offentlig kollektiv forbrugsudgift	P.32	23 547	24 038	24 652	25 903	26 123	25 951
15	Faste bruttoinvesteringer mv.¹	P.51+P.53	65 486	68 016	67 673	54 970	54 114	55 978
16	Lagerforøgelser	P.52	2 683	4 538	3 721	-3 927	-848	643
17	Eksport af varer og tjenester	P.6	156 270	162 129	174 718	143 644	159 924	171 819
18	Eksport af varer	P.61	99 136	100 340	106 144	88 131	96 131	106 556
19	Eksport af tjenester	P.62	57 134	61 789	68 574	55 513	63 793	65 262
20	Anvendelse i alt (9+10+15+16+17)		722 124	761 840	794 804	708 859	742 506	780 003

¹ Inklusiv anskaffelser minus afhændelser af værdigenstande

TRANSLATION - ¹ Including acquisitions less disposals of valuables

Tabel 3.6

Konto 1-3: Produktion, indkomstdannelse mv. pr. capita

Account 1-3: Production, generation of income etc. pr. capita

	ENS-kode	2006	2007	2008	2009	2010*	2011*	
———— løbende priser, kr./current prices, dkk. ————								
Konto 1: Produktion								
1	Produktion	P.1	529 002	559 257	583 890	534 696	556 243	579 832
2	Produktskatter minus produktsubsidier	D.21-D.31	46 390	47 546	46 323	42 288	44 065	45 151
3	Tilgang fra Danmark i alt (1+2)		575 392	606 803	630 213	576 984	600 308	624 983
4	Forbrug i produktionen	P.2	275 276	296 321	311 004	275 479	282 787	303 279
5	Bruttonationalprodukt, BNP (3÷4)	B.1*g	300 116	310 482	319 209	301 505	317 521	321 704
6	Forbrug af fast realkapital	K.1	47 304	49 915	54 383	54 053	53 794	53 336
7	Nettonationalprodukt, NNP (5÷6)	B.1*n	252 813	260 567	264 825	247 451	263 727	268 368
Konto 2.1.1: Indkomstdannelse								
1	Bruttonationalprodukt, BNP	B.1*g	300 116	310 482	319 209	301 505	317 521	321 704
2	Produktskatter minus produktsubsidier	D.21-D.31	46 390	47 546	46 323	42 288	44 065	45 151
3	Bruttoværditilvækst (1÷2)	B.1g	253 727	262 935	272 885	259 217	273 456	276 553
4	Andre produktionsskatter minus -subsidiær	D.29-D.39	-336	-202	294	-489	-51	-7
5	Bruttofaktorindkomst, BFI (3÷4)		254 062	263 137	272 592	259 706	273 507	276 560
6	Aflønning af ansatte (residente producenteres udgifter)	D.1	160 256	170 192	178 305	176 992	176 555	177 984
7	Bruttooverskud af prod. og blandet indk. (5÷6)¹	B.2g+B.3g	93 806	92 945	94 286	82 714	96 952	98 576
Konto 2.1.2: Allokering af primær indkomst								
1	Bruttooverskud af produktionen og blandet indkomst	B.2g+B.3g	93 806	92 945	94 286	82 714	96 952	98 576
2	Aflønning af ansatte (modtaget af residente lønmodtagere)	D.1	159 406	168 019	175 822	174 852	174 888	176 174
3	Produktions- og importskatter minus -subsidiær	D.2-D.3	47 035	48 211	47 369	42 860	44 758	45 879
4	Formueindkomst fra udlandet, netto	D.4	5 468	4 647	6 781	5 837	8 336	8 854
5	Bruttonationalindkomst, BNI (1+2+3+4)¹	B.5*g	305 716	313 823	324 259	306 264	324 935	329 483
Konto 2.2: Fordeling af sekundær indkomst								
1	Bruttonationalindkomst, BNI	B.5*g	305 716	313 823	324 259	306 264	324 935	329 483
2	Løbende indkomst- og formueskatter mv. fra udlandet, netto	D.5	606	609	752	633	667	721
3	Soc. bidrag og ydelser samt andre løb. overf. fra udl., netto	D.6+D.7	-6 806	-6 820	-6 731	-6 921	-7 120	-7 127
4	Disponibel bruttonationalindkomst (1+2+3)¹	B.6g	299 516	307 611	318 280	299 977	318 482	323 077
Konto 2.4: Anvendelse af disponibel indkomst								
1	Disponibel bruttonationalindkomst	B.6g	299 516	307 611	318 280	299 977	318 482	323 077
2	Forbrugsudgift	P.3	222 410	230 836	237 687	238 692	246 528	248 284
3	Bruttoopsparing (1÷2)¹	B.8g	77 106	76 775	80 593	61 284	71 953	74 793
Konto 3.1: Kapital								
1	Bruttoopsparing	B.8g	77 106	76 775	80 593	61 284	71 953	74 793
2	Kapitaloverførsler fra udlandet, netto	D.9	128	91	82	-87	71	711
3	Ændr. i nettoformue forårs. af opsp. og kap. overf. (1+2) ..	B.10.1	77 235	76 866	80 675	61 198	72 024	75 504
4	Faste bruttoinvesteringer mv. ²	P.51+P.53	65 486	68 016	67 673	54 970	54 114	55 978
5	Lagerforøgelse	P.52	2 683	4 538	3 721	-3 927	-848	643
6	Anskaff. af ikke-finansielle ikke-producerede aktiver, netto	K.2	120	44	14	-36	-14	-132
7	Fordringserhvervelse, netto (3÷4÷5÷6)	B.9	8 946	4 269	9 267	10 190	18 772	19 015

¹ Den tilhørende nettostørrelse frem kommer ved at fratække forbrug af fast realkapital (linie 6 i konto 1). ² Inklusiv anskaffelser minus afhændelser af værdigenstande.

TRANSLATION - ¹ The corresponding net aggregate is derived by subtracting consumption of fixed capital (line 6 in account 1). ² Including acquisitions less disposals of valuables.

Tabel 3.7

Konto 4: Danmark og udlandet pr. capita
Account 4: Rest of the World (ROW) pr. capita

	ENS-kode	2006	2007	2008	2009	2010*	2011*
———— løbende priser, kr./current prices, dkk. ————							
1	Eksport af varer P.61	99 136	100 340	106 144	88 131	96 131	106 556
2	Turistindtægter P.34	6 646	6 556	6 634	6 382	7 068	7 014
3	Eksport af øvrige tjenester	50 489	55 233	61 939	49 131	56 725	58 249
4	Aflønning af ansatte fra udlandet D.1	1 074	820	1 197	1 181	1 221	1 227
5	Subsidier fra udlandet D.3	1 625	1 536	1 449	1 603	1 334	1 312
6	Formueindkomst fra udlandet D.4	30 049	33 899	33 931	23 115	25 486	26 656
7	Løbende indkomst- og formueskatter mv. fra udlandet D.5	743	766	917	807	756	810
8	Soc. bidrag og ydelser samt andre løb. overf. fra udl. D.6+D.7	1 535	1 609	1 948	2 015	1 826	2 156
9	Løbende indtægter fra udlandet i alt (1+...+8)	191 297	200 759	214 160	172 366	190 549	203 979
10	Modtagne kapitaloverførsler fra udlandet D.9	452	395	419	403	423	1 078
11	Anhændelse af ikke-finansielle ikke-producerede aktiver K.2	48	38	37	57	34	146
12	Indtægter fra udlandet i alt (9+10+11)	191 797	201 192	214 617	172 826	191 005	205 203
13	Import af varer P.71	97 654	101 868	108 084	81 573	88 825	99 250
14	Turistudgifter P.33	9 148	9 885	9 968	9 964	10 538	10 278
15	Import af øvrige tjenester	39 930	43 284	46 538	40 338	42 835	45 492
16	Aflønning af ansatte til udlandet D.1	1 925	2 993	3 680	3 320	2 888	3 037
17	Produktions- og importskatter til udlandet D.2	644	669	697	542	590	577
18	Formueindkomst til udlandet D.4	24 581	29 252	27 150	17 278	17 150	17 802
19	Løbende indkomst- og formueskatter mv. til udlandet D.5	137	158	165	174	90	89
20	Soc. bidrag og ydelser samt andre løb. overf. fra udl. D.6+D.7	8 341	8 429	8 679	8 936	8 946	9 283
21	Løbende udgifter til udlandet i alt (13+...+20)	182 359	196 538	204 962	162 125	171 861	185 807
22	Betalte kapitaloverførsler til udlandet D.9	324	304	337	490	352	367
23	Anskaffelse af ikke-finansielle ikke-producerede aktiver K.2	168	82	51	21	20	14
24	Udgifter til udlandet i alt (21 +22 +23)	182 851	196 923	205 350	162 635	172 234	186 188
25	Varebalance (Handelsbalance) (1÷13)	1 482	-1 528	-1 940	6 558	7 306	7 306
26	Tjenestebalance (2+3÷14÷15)	8 056	8 620	12 067	5 211	10 420	9 493
27	Vare- og tjenestebalancen (25+26) B.11	9 538	7 092	10 128	11 769	17 727	16 799
28	Løbende saldo over for udlandet (9÷21) B.12	8 938	4 221	9 199	10 241	18 687	18 172
29	Fordringserhvervelse, netto (12÷24) B.9	8 946	4 268	9 267	10 190	18 772	19 015

Tabel 3.8

Selskaber
Corporations

	ENS-kode	2006	2007	2008	2009	2010*	2011*
———— løbende priser, mio. kr./current prices, mill. dkk. ————							
Konto 1: Produktion							
1 Produktion	P.1	2 103 016	2 249 412	2 368 732	2 096 722	2 207 287	2 333 369
2 Forbrug i produktionen	P.2	1 214 587	1 313 091	1 387 316	1 204 417	1 244 815	1 353 315
3 Bruttoværditilvækst (1÷2)	B.1g	888 429	936 321	981 415	892 305	962 472	980 055
4 Forbrug af fast realkapital	K.1	164 489	173 437	190 365	191 399	193 513	195 688
5 Nettoværditilvækst (3÷4)	B.1n	723 939	762 884	791 051	700 906	768 959	784 366
Konto 2.1.1: Indkomstdannelse							
1 Bruttoværditilvækst	B.1g	888 429	936 321	981 415	892 305	962 472	980 055
2 Andre produktionsskatter minus -subsider	D.29-D.39	2 019	2 768	3 325	1 529	3 440	3 038
3 Bruttofaktorindkomst, BFI (1÷2)		886 410	933 553	978 090	890 776	959 032	977 017
4 Aflønning af ansatte (residente producenters udgifter)	D.1	542 331	593 263	626 851	602 410	592 368	606 197
5 Bruttooverskud af produktionen (3÷4)¹	B.2g	344 079	340 290	351 239	288 366	366 665	370 820
Konto 2.1.2: Allokering af primær indkomst							
1 Bruttooverskud af produktionen	B.2g	344 079	340 290	351 239	288 366	366 665	370 820
2 Formueindkomst, netto	D.4	-4 577	619	12 270	27 400	29 266	29 318
3 Primær bruttoindkomst (1+2)¹	B.5g	339 502	340 909	363 509	315 767	395 931	400 138
Konto 2.2: Fordeling af sekundær indkomst							
1 Primær bruttoindkomst	B.5g	339 502	340 909	363 509	315 767	395 931	400 138
2 Løbende indkomst- og formueskatter mv.	D.5
3 Bidrag til sociale ordninger	D.61	129 078	144 210	146 865	143 119	132 653	130 474
4 Sociale ydelser undtagen sociale overførsler i naturalier	D.62
5 Andre løbende overførsler	D.7	44 380	52 015	50 335	51 263	55 060	55 501
6 I alt bruttoindtægter (1+2+3+4+5)		512 960	537 134	560 709	510 148	583 644	586 113
7 Løbende indkomst- og formueskatter mv.	D.5	71 088	64 317	57 803	38 846	48 870	49 778
8 Bidrag til sociale ordninger	D.61
9 Sociale ydelser undtagen sociale overførsler i naturalier	D.62	53 994	58 294	57 922	61 740	65 813	72 392
10 Andre løbende overførsler	D.7	47 174	55 410	54 649	55 386	60 524	61 955
11 I alt bruttoudgifter (7+8+9+10)		172 257	178 020	170 375	155 971	175 207	184 124
12 Disponibel bruttoindkomst (6÷11)¹	B.6g	340 703	359 114	390 334	354 177	408 437	401 989
Konto 2.4: Anvendelse af disponibel indkomst							
1 Disponibel bruttoindkomst	B.6g	340 703	359 114	390 334	354 177	408 437	401 989
2 Korr. for ændringer i husholdningernes nettoformue i pensionskassereserver	D.8	75 083	85 916	88 943	81 379	66 840	58 082
3 Bruttoopsparing (1÷2)¹	B.8g	265 620	273 198	301 391	272 798	341 597	343 906
Konto 3.1: Kapital							
1 Bruttoopsparing	B.8g	265 620	273 198	301 391	272 798	341 597	343 906
2 Kapitaloverførsler, netto	D.9	-4 055	-2 963	-2 190	779	299	10 462
3 Ændr. i nettoformue fra opsparing og kapitaloverførsler (1+2)	B.10.1	261 565	270 235	299 201	273 577	341 896	354 368
4 Faste bruttoinvesteringer mv. ²	P.51+P.53	217 722	226 950	229 514	191 357	182 692	186 081
5 Lagerforøgelse	P.52	14 102	20 756	16 505	-22 010	-4 024	3 292
6 Anskaffelse af ikke-fin. ikke-producerede aktiver, netto	K.2	1 414	-25	-703	-578	173	-676
7 Fordringserhvervelse, netto (3÷4÷5÷6)	B.9	28 327	22 555	53 884	104 809	163 055	165 670

¹ Den tilhørende nettostørrelse frem kommer ved at fratække forbrug af fast realkapital (linie 4 i konto 1). ² Inklusiv anskaffelse minus afhændelse af værdigenstande

TRANSLATION - ¹ The corresponding net aggregate is derived by subtracting consumption of fixed capital (line 6 in account 1). ² Including acquisitions less disposals of valuables.

Tabel 3.8 (fortsat)

Selskaber
Corporations

	ENS-kode	2006	2007	2008	2009	2010*	2011*
———— løbende priser, mio. kr./current prices, mill. dkk. ————							
Konto 3.2: Finansiell (transaktions-) konto							
1 Fordringserhvervelse, netto (2-10)	B.9	28 327	22 553	53 887	104 810	163 055	165 670
2 Finansielle aktiver (3+4+5+6+7+8+9)	F.	1 187 388	1 484 550	1 643 589	-284 098	1 094 808	596 929
3 Monetært guld og særlige trækningsrettigheder	F.1	1 260	-129	-53	-372	8	-501
4 Sedler og mønt samt indskud	F.2	102 634	489 718	449 540	-380 769	-72 698	-35 296
5 Værdipapirer undtagen aktier	F.3	71 303	270 647	642 581	114 408	304 805	302 660
6 Lån	F.4	404 478	446 897	497 951	-43 349	208 808	-12 446
7 Aktier og andre ejerandelsbeviser	F.5	366 410	239 816	21 483	80 903	557 738	198 046
8 Forsikringstekniske reserver	F.6	-3 250	2 521	-4 204	867	1 554	3 720
9 Andre forfaldne ikke-betalte mellemværender	F.7	244 554	35 081	36 291	-55 787	94 592	140 747
10 Finansielle passiver (11+12+13+14+15+16+17)	F.	1 159 061	1 461 997	1 589 703	-388 908	931 752	431 259
11 Monetært guld og andre trækningsrettigheder	F.1
12 Sedler og mønt samt andre indskud	F.2	327 814	638 591	525 459	-416 704	60 599	19 476
13 Værdipapirer undtagen aktier	F.3	200 481	359 621	513 728	46 289	94 007	247 038
14 Lån	F.4	247 002	134 955	367 884	-102 047	104 852	-152 514
15 Aktier og andre ejerandelsbeviser	F.5	153 157	225 773	55 297	72 929	512 206	193 428
16 Forsikringstekniske reserver	F.6	64 447	80 849	78 044	79 605	54 535	47 978
17 Andre forfaldne ikke-betalte mellemværender	F.7	166 159	22 208	49 290	-68 981	105 553	75 854
Akkumulations- og statuskonti, finansielle aktiver, netto							
1 Primo beholdning		-1 410 906	-1 772 166	-1 847 569	-1 408 726	-1 488 067	-1 518 893
2 Finansielle transaktioner, netto		28 327	22 553	53 887	104 810	163 055	165 670
3 Andre mængdemæssige ændringer		-8 016	-6 316	-24 539	-30 126	17 263	-73 012
4 Omvurderinger		-381 571	-91 640	409 495	-154 024	-211 145	89 690
5 Ultimo beholdning (1+2+3+4)		-1 772 166	-1 847 569	-1 408 726	-1 488 067	-1 518 893	-1 336 547
Akkumulations- og statuskonti, faste aktiver							
1 Primo beholdning		2 461 161	2 615 676	2 774 974	2 881 682	2 892 700	2 960 710
2 Erhvervelse af faste aktiver		53 230	53 512	39 149	-43	-10 820	-9 607
3 Andre ændringer i status		101 284	105 786	67 559	11 061	75 987	62 500
4 Ultimo beholdning (1+2+3)³		2 615 676	2 774 974	2 881 682	2 892 700	2 960 710	3 020 586

Anm.: Opgørelsen er ukonsolideret, dvs. at finansielle mellemværende mellem de enkelte enheder i sektoren ikke elimineres.

³ For de foreløbige år kan der forekomme versionsmæssige forskelle mht. investeringerne anvendt i kapitalapparatberegningerne og de nugældende. Den normale sammenhæng mellem beholdninger og strømme vil derfor muligvis ikke være opfyldt. Se afsnit 8.2.4.

TRANSLATION - The statistics are unconsolidated, i.e. financial outstanding amounts between each individual unit in the sector are not eliminated

³ Some differences in the versions of gross fixed capital formation used in the capital stock estimation and the current published may be found for the provisional years. As a consequence, the standard connection between stocks and flows may not be satisfied.

Tabel 3.9 Ikke-finansielle selskaber
Non-financial corporations

	ENS-kode	2006	2007	2008	2009	2010*	2011*
———— løbende priser, mio. kr./current prices, mill. dkk. ————							
Konto 1: Produktion							
1 Produktion	P.1	1 976 232	2 114 406	2 224 479	1 950 126	2 053 176	2 174 610
2 Forbrug i produktionen	P.2	1 161 951	1 259 753	1 331 935	1 150 006	1 184 066	1 294 180
3 Bruttoværditilvækst (1÷2)	B.1g	814 281	854 653	892 545	800 120	869 111	880 430
4 Forbrug af fast realkapital	K.1	157 267	165 849	181 826	183 057	184 093	186 024
5 Nettoværditilvækst (3÷4)	B.1n	657 015	688 803	710 718	617 063	685 018	694 406
Konto 2.1.1: Indkomstdannelse							
1 Bruttoværditilvækst	B.1g	814 281	854 653	892 545	800 120	869 111	880 430
2 Andre produktionsskatter minus -subsidier	D.29-D.39	-1 053	-471	-219	-2 269	-648	-1 279
3 Bruttofaktorindkomst, BFI (1+2)		815 334	855 123	892 763	802 389	869 759	881 709
4 Aflønning af ansatte (residente producenters udgifter)	D.1	501 318	544 662	576 504	550 244	541 723	554 727
5 Bruttooverskud af produktionen (3÷4)¹	B.2g	314 016	310 461	316 259	252 146	328 036	326 982
Konto 2.1.2: Allokering af primær indkomst							
1 Bruttooverskud af produktionen	B.2g	314 016	310 461	316 259	252 146	328 036	326 982
2 Formueindkomst, netto	D.4	-36 477	-44 129	-32 260	-34 557	-10 056	-7 903
3 Heraf udlodtet selskabsudbytte, udgift	D.42	164 119	119 208	123 834	102 007	75 848	99 183
4 Heraf reinvesteret indtjening på direkte udenlandske investeringer, udgift	D.43	-6 670	2 039	-15 421	-11 841	2 067	4 434
5 Bruttovirksoverførselsindkomst (1+2+3+4)	B.4	434 989	387 578	392 412	307 754	395 896	422 695
6 Primær bruttoindkomst (5÷3÷4)¹	B.5g	277 539	266 332	283 999	217 589	317 981	319 078
Konto 2.2: Fordeling af sekundær indkomst							
1 Primær bruttoindkomst	B.5g	277 539	266 332	283 999	217 589	317 981	319 078
2 Løbende indkomst- og formueskatter mv.	D.5
3 Bidrag til sociale ordninger	D.61
4 Sociale ydelser undtagen sociale overførsler i naturalier	D.62
5 Andre løbende overførsler	D.7	9 698	13 379	12 833	13 876	14 085	12 869
6 I alt bruttoindtægter (1+2+3+4+5)		287 238	279 710	296 832	231 465	332 066	331 947
7 Løbende indkomst- og formueskatter mv.	D.5	53 570	51 289	53 352	33 994	41 327	42 235
8 Bidrag til sociale ordninger	D.61
9 Sociale ydelser undtagen sociale overførsler i naturalier	D.62
10 Andre løbende overførsler	D.7	12 493	16 773	17 147	17 999	18 989	17 729
11 I alt bruttoudgifter (7+8+9+10)		66 063	68 062	70 500	51 993	60 316	59 964
12 Disponibel bruttoindkomst (6÷11)¹	B.6g	221 175	211 648	226 333	179 472	271 750	271 983
Konto 2.4: Anvendelse af disponibel indkomst							
1 Disponibel bruttoindkomst	B.6g	221 175	211 648	226 333	179 472	271 750	271 983
2 Bruttoopsparing ¹	B.8g	221 175	211 648	226 333	179 472	271 750	271 983
Konto 3.1: Kapital							
1 Bruttoopsparing	B.8g	221 175	211 648	226 333	179 472	271 750	271 983
2 Kapitaloverførsler, netto	D.9	-4 037	-2 319	-1 752	1 108	170	2 141
3 Ændr. i nettoformue fra opsparing og kapitaloverførsler (1+2)	B.10.1	217 138	209 330	224 580	180 581	271 920	274 124
4 Faste bruttoinvesteringer mv. ²	P.51+P.53	211 187	219 945	221 477	181 575	169 865	173 303
5 Lagerforøgelse	P.52	14 102	20 756	16 505	-22 010	-4 024	3 292
6 Anskaffelse af ikke-fin. ikke-producerede aktiver, netto	K.2	1 381	-48	-726	-652	82	-739
7 Fordringserhvervelse, netto (3÷4÷5÷6)	B.9	-9 532	-31 323	-12 676	21 668	105 998	98 267

¹ Den tilhørende nettostørrelse frem kommer ved at fratække forbrug af fast realkapital (linie 4 i konto 1)

² Inklusiv anskaffelse minus afhændelse af værdigenstande

TRANSLATION - ¹ The corresponding net aggregate is derived by subtracting consumption of fixed capital (line 4 in account 1). ² Including acquisitions less disposals of valuables.

Tabel 3.9 (fortsat)

Ikke-finansielle selskaber
Non-financial corporations

	ENS-kode	2006	2007	2008	2009	2010*	2011*
———— løbende priser, mio. kr./current prices, mill. dkk. ————							
Konto 3.2: Finansiell (transaktions-) konto							
1 Fordringserhvervelse, netto (2-10)	B.9	-9 533	-31 325	-12 674	21 669	105 998	98 267
2 Finansielle aktiver (3+4+5+6+7+8+9)	F.	333 328	142 414	389 713	-64 338	215 897	47 548
3 Monetært guld og særlige trækningsrettigheder	F.1	-	-	-	-	-	-
4 Sedler og mønt samt indskud	F.2	-77 269	50 565	103 432	-137 300	67 302	-75 951
5 Værdipapirer undtagen aktier	F.3	-80 863	-28 645	104 011	90 018	-59 175	1 937
6 Lån	F.4	-11 460	37 641	84 502	-7 018	39 114	41 288
7 Aktier og andre ejerandelsbeviser	F.5	229 156	112 009	83 451	63 652	143 534	16 076
8 Forsikringstekniske reserver	F.6	-730	1 835	-1 873	298	790	1 067
9 Andre forfaldne ikke-betalte mellemværender	F.7	274 493	-30 991	16 190	-73 988	24 332	63 131
10 Finansielle passiver (11+12+13+14+15+16+17)	F.	342 860	173 739	402 387	-86 007	109 899	-50 719
11 Monetært guld og andre trækningsrettigheder	F.1
12 Sedler og mønt samt andre indskud	F.2	-	-	-	-	-	-
13 Værdipapirer undtagen aktier	F.3	-6 184	-23 542	-8 142	17 097	5 473	8 759
14 Lån	F.4	199 150	110 333	194 684	-134 778	68 694	-78 524
15 Aktier og andre ejerandelsbeviser	F.5	10 878	144 958	235 962	61 430	1 841	19 588
16 Forsikringstekniske reserver	F.6	-	-	-	-	-	-
17 Andre forfaldne ikke-betalte mellemværender	F.7	139 015	-58 010	-20 117	-29 756	33 891	-542
Akkumulations- og statuskonti, finansielle aktiver, netto							
1 Primo beholdning		-1 084 379	-1 386 054	-1 695 805	-1 479 349	-1 500 581	-1 495 763
2 Finansielle transaktioner		-9 533	-31 325	-12 674	21 669	105 998	98 267
3 Andre mængdemæssige ændringer		1 221	-4 758	-6 786	-5 280	65 001	-17 043
4 Omvurderinger		-293 362	-273 669	235 916	-37 621	-166 181	89 407
5 Ultimo beholdning (1+2+3+4)		-1 386 054	-1 695 805	-1 479 349	-1 500 581	-1 495 763	-1 325 133
Akkumulations- og statuskonti, faste aktiver							
1 Primo beholdning		2 406 250	2 559 375	2 717 437	2 816 987	2 826 075	2 887 646
2 Erhvervelse af faste aktiver		53 919	54 095	39 651	-1 481	-14 229	-12 721
3 Andre ændringer i status		99 205	103 967	59 900	10 570	71 421	61 001
4 Ultimo beholdning (1+2+3)¹		2 559 375	2 717 437	2 816 987	2 826 075	2 887 646	2 944 565

Anm.: Opgørelsen er ukonsolideret, dvs. at finansielle mellemværende mellem de enkelte enheder i sektoren ikke elimineres.

¹ For de foreløbige år kan der forekomme versionsmæssige forskelle mht. investeringerne anvendt i kapitalapparatberegningerne og de nugældende. Den normale sammenhæng mellem beholdninger og strømme vil derfor muligvis ikke være opfyldt. Se afsnit 8.2.4.

TRANSLATION - The statistics are unconsolidated, i.e. financial outstanding amounts between each individual unit in the sector are not eliminated

³ Some differences in the versions of gross fixed capital formation used in the capital stock estimation and the current published may be found for the provisional years. As a consequence, the standard connection between stocks and flows may not be satisfied.

Tabel 3.10

Finansielle selskaber
 Financial corporations

	ENS-kode	2006	2007	2008	2009	2010*	2011*
———— løbende priser, mio. kr./current prices, mill. dkk. ————							
Konto 1: Produktion							
1 Produktion	P.1	126 784	135 006	144 252	146 596	154 111	158 760
2 Forbrug i produktionen	P.2	52 636	53 338	55 381	54 411	60 750	59 135
3 Bruttoværditilvækst (1÷2)	B.1g	74 148	81 668	88 871	92 185	93 361	99 624
4 Forbrug af fast realkapital	K.1	7 223	7 587	8 539	8 343	9 420	9 664
5 Nettoværditilvækst (3÷4)	B.1n	66 925	74 081	80 332	83 842	83 942	89 960
Konto 2.1.1: Indkomstdannelse							
1 Bruttoværditilvækst	B.1g	74 148	81 668	88 871	92 185	93 361	99 624
2 Andre produktionsskatter minus -subsider	D.29-D.39	3 071	3 238	3 544	3 798	4 088	4 316
3 Bruttofaktorindkomst, BFI (1+2)		71 076	78 430	85 327	88 387	89 273	95 308
4 Aflønning af ansatte (residente producenters udgifter)	D.1	41 013	48 601	50 347	52 166	50 644	51 470
5 Bruttooverskud af produktionen (3÷4)¹	B.2g	30 063	29 829	34 980	36 221	38 628	43 838
Konto 2.1.2: Allokering af primær indkomst							
1 Bruttooverskud af produktionen	B.2g	30 063	29 829	34 980	36 221	38 628	43 838
2 Formueindkomst, netto	D.4	31 900	44 748	44 530	61 957	39 322	37 221
3 Heraf udlodtet selskabsudbytte, udgift	D.42	37 234	45 636	50 195	25 395	34 175	39 826
4 Heraf reinvesteret indtjening på direkte udenlandske investeringer, udgift	D.43	5 777	7	-4 759	-4 722	1 195	-2 773
5 Bruttovirksomhedsindkomst (1+2+3+4)	B.4	104 974	120 220	124 946	118 850	113 321	118 113
6 Primær bruttoindkomst (5÷3÷4)¹	B.5g	61 963	74 577	79 510	98 178	77 951	81 060
Konto 2.2: Fordeling af sekundær indkomst							
1 Primær bruttoindkomst	B.5g	61 963	74 577	79 510	98 178	77 951	81 060
2 Løbende indkomst- og formueskatter mv.	D.5
3 Bidrag til sociale ordninger	D.61	129 078	144 210	146 865	143 119	132 653	130 474
4 Sociale ydelser undtagen sociale overførsler i naturalier	D.62
5 Andre løbende overførsler	D.7	34 681	38 637	37 502	37 387	40 974	42 632
6 I alt bruttoindtægter (1+2+3+4+5)		225 722	257 424	263 877	278 683	251 578	254 166
7 Løbende indkomst- og formueskatter mv.	D.5	17 518	13 028	4 451	4 852	7 543	7 543
8 Bidrag til sociale ordninger	D.61
9 Sociale ydelser undtagen sociale overførsler i naturalier	D.62	53 994	58 294	57 922	61 740	65 813	72 392
10 Andre løbende overførsler	D.7	34 681	38 637	37 502	37 387	41 534	44 225
11 I alt bruttoudgifter (7+8+9+10)		106 194	109 959	99 875	103 978	114 891	124 160
12 Disponibel bruttoindkomst (6÷11)¹	B.6g	119 528	147 466	164 002	174 705	136 687	130 005
Konto 2.4: Anvendelse af disponibel indkomst							
1 Disponibel bruttoindkomst	B.6g	119 528	147 466	164 002	174 705	136 687	130 005
2 Korr. for ændringer i husholdningernes nettoformue i pensionskassereserv.	D.8	75 083	85 916	88 943	81 379	66 840	58 082
3 Bruttoopsparing (1÷2)¹	B.8g	44 445	61 549	75 059	93 325	69 847	71 923
Konto 3.1: Kapital							
1 Bruttoopsparing	B.8g	44 445	61 549	75 059	93 325	69 847	71 923
2 Kapitaloverførsler, netto	D.9	-18	-644	-438	-329	129	8 322
3 Ændr. i nettoformue fra opsparing og kapitaloverførsler (1+2)	B.10.1	44 427	60 905	74 620	92 996	69 976	80 245
4 Faste bruttoinvesteringer mv. ²	P.51+P.53	6 534	7 005	8 037	9 781	12 828	12 778
5 Lagerforøgelser	P.52	-	-	-	-	-	-
6 Anskaffelser af ikke-fin. ikke-producerede aktiver, netto	K.2	33	23	23	74	91	63
7 Fordringsherværelse, netto (3÷4÷5÷6)	B.9	37 860	53 878	66 561	83 141	57 057	67 403

¹ Den tilhørende nettostørrelse frem kommer ved at fratække forbrug af fast realkapital (linie 4 i konto 1)

² Inklusiv anskaffelser minus afhændelser af værdigenstande

TRANSLATION - ¹ The corresponding net aggregate is derived by subtracting consumption of fixed capital (line 4 in account 1). ² Including acquisitions less disposals of valuables.

Tabel 3.10 (fortsat)

Finansielle selskaber
 Financial corporations

	ENS-kode	2006	2007	2008	2009	2010*	2011*
———— løbende priser, mio. kr./current prices, mill. dkk. ————							
Konto 3.2: Finansiell (transaktions-) konto							
1 Fordringserhvervelse, netto (2-10)	B.9	37 860	53 878	66 561	83 141	57 057	67 403
2 Finansielle aktiver (3+4+5+6+7+8+9)	F.	854 060	1 342 136	1 253 876	-219 760	878 911	549 381
3 Monetært guld og særlige trækningsrettigheder	F.1	1 260	-129	-53	-372	8	-501
4 Sedler og mønt samt indskud	F.2	179 903	439 153	346 108	-243 469	-140 000	40 655
5 Værdipapirer undtagen aktier	F.3	152 166	299 292	538 570	24 390	363 980	300 723
6 Lån	F.4	415 938	409 256	413 449	-36 331	169 694	-53 734
7 Aktier og andre ejerandelsbeviser	F.5	137 254	127 807	-61 968	17 251	414 204	181 970
8 Forsikringstekniske reserver	F.6	-2 520	686	-2 331	569	764	2 653
9 Andre forfaldne ikke-betalte mellemværender	F.7	-29 939	66 072	20 101	18 201	70 260	77 616
10 Finansielle passiver (11+12+13+14+15+16+17)	F.	816 201	1 288 258	1 187 316	-302 901	821 853	481 978
11 Monetært guld og andre trækningsrettigheder	F.1
12 Sedler og mønt samt andre indskud	F.2	327 814	638 591	525 459	-416 704	60 599	19 476
13 Værdipapirer undtagen aktier	F.3	206 665	383 163	521 870	29 192	88 534	238 279
14 Lån	F.4	47 852	24 622	173 200	32 731	36 158	-73 990
15 Aktier og andre ejerandelsbeviser	F.5	142 279	80 815	-180 665	11 499	510 365	173 840
16 Forsikringstekniske reserver	F.6	64 447	80 849	78 044	79 605	54 535	47 978
17 Andre forfaldne ikke-betalte mellemværender	F.7	27 144	80 218	69 407	-39 225	71 662	76 396
Akkumulations- og statuskonti, finansielle aktiver, netto							
1 Primo beholdning		-326 527	-386 112	-151 764	70 623	12 514	-23 130
2 Finansielle transaktioner		37 860	53 878	66 561	83 141	57 057	67 403
3 Andre mængdemæssige ændringer		-9 237	-1 558	-17 753	-24 846	-47 738	-55 969
4 Omvurderinger		-88 209	182 029	173 579	-116 403	-44 964	283
5 Ultimo beholdning (1+2+3+4)		-386 112	-151 764	70 623	12 514	-23 130	-11 414
Akkumulations- og statuskonti, faste aktiver							
1 Primo beholdning		54 911	56 301	57 538	64 696	66 626	73 064
2 Erhvervelse af faste aktiver		-689	-583	-502	1 439	3 408	3 114
3 Andre ændringer i status		2 079	1 819	7 660	491	4 566	1 499
4 Ultimo beholdning (1+2+3)¹		56 301	57 538	64 696	66 626	73 064	76 021

Anm.: Opgørelsen er ukonsolideret, dvs. at finansielle mellemværende mellem de enkelte enheder i sektoren ikke elimineres.

¹ For de foreløbige år kan der forekomme versionsmæssige forskelle mht. investeringerne anvendt i kapitalapparatberegningerne og de nugældende. Den normale sammenhæng mellem beholdninger og strømme vil derfor muligvis ikke være opfyldt. Se afsnit 8.2.4.

TRANSLATION - The statistics are unconsolidated, i.e. financial outstanding amounts between each individual unit in the sector are not eliminated

³ Some differences in the versions of gross fixed capital formation used in the capital stock estimation and the current published may be found for the provisional years. As a consequence, the standard connection between stocks and flows may not be satisfied.

Tabel 3.11 Offentlig forvaltning og service
General government

ENS-kode		2006	2007	2008	2009	2010*	2011*
———— løbende priser, kr./current prices, mill. dkk. ————							
Konto 1: Produktion							
1	Produktion P.1	446 728	462 893	489 183	520 818	537 113	534 942
2	Forbrug i produktionen P.2	141 658	149 930	159 567	170 582	174 563	174 848
3	Bruttoværditilvækst (1÷2) B.1g	305 070	312 963	329 616	350 236	362 550	360 094
4	Forbrug af fast realkapital K.1	29 525	31 397	33 172	32 227	33 857	34 278
5	Nettoværditilvækst (3÷4) B.1n	275 546	281 566	296 444	318 009	328 693	325 817
Konto 2.1.1: Indkomstdannelse							
1	Bruttoværditilvækst B.1g	305 070	312 963	329 616	350 236	362 550	360 094
2	Andre produktionsskatter minus -subsider D.29-D.39	-2 549	-2 648	-2 837	-4 159	-5 248	-4 642
3	Bruttofaktorindkomst, BFI (1÷2)	307 619	315 610	332 453	354 395	367 798	364 736
4	Aflønning af ansatte (residente producenters udgifter) D.1	278 094	284 214	299 281	322 168	333 941	330 458
5	Bruttooverskud af produktionen (3÷4)¹ B.2g	29 525	31 397	33 172	32 227	33 857	34 278
Konto 2.1.2: Allokering af primær indkomst							
1	Bruttooverskud af produktionen B.2g	29 525	31 397	33 172	32 227	33 857	34 278
2	Produktions- og importskatter D.2	291 299	300 507	298 506	279 721	292 687	301 146
3	Subsidier D.3	35 579	37 268	38 345	43 068	44 440	45 652
4	Formueindkomst, netto D.4	-985	2 320	10 713	2 646	177	2 084
5	Primær bruttoindkomst (1+2÷3+4)¹ B.5g	284 259	296 955	304 046	271 527	282 282	291 856
Konto 2.2: Fordeling af sekundær indkomst							
1	Primær bruttoindkomst B.5g	284 259	296 955	304 046	271 527	282 282	291 856
2	Løbende indkomst- og formueskatter mv. D.5	496 950	506 701	515 650	495 222	521 407	531 300
3	Bidrag til sociale ordninger D.61	31 554	31 493	31 661	32 062	33 970	35 113
4	Sociale ydelser undtagen sociale overførsler i naturalier D.62
5	Andre løbende overførsler D.7	12 197	11 335	12 823	13 154	14 780	17 239
6	I alt bruttoindtægter (1+2+3+4+5)	824 960	846 484	864 179	811 964	852 439	875 508
7	Løbende indkomst- og formueskatter mv. D.5
8	Bidrag til sociale ordninger D.61
9	Sociale ydelser undtagen sociale overførsler i naturalier D.62	254 704	257 095	262 594	283 776	303 701	312 317
10	Andre løbende overførsler D.7	39 383	39 817	40 083	42 986	43 981	44 412
11	I alt bruttoudgifter (7+8+9+10)	294 087	296 912	302 677	326 762	347 682	356 729
12	Disponibel bruttoindkomst (6÷11)¹ B.6g	530 872	549 572	561 502	485 203	504 757	518 779
Konto 2.3: Indkomstfordeling via naturalieydelser							
1	Disponibel bruttoindkomst B.6g	530 872	549 572	561 502	485 203	504 757	518 779
2	Sociale overførsler i naturalier D.63	294 587	308 729	330 012	352 890	364 888	363 606
3	Korrigeret disponibel bruttoindkomst (1÷2)¹ B.7g	236 285	240 843	231 490	132 312	139 870	155 173
Konto 2.4.1: Anvendelse af disponibel indkomst							
1	Disponibel bruttoindkomst B.6g	530 872	549 572	561 502	485 203	504 757	518 779
2	Forbrugsudgift P.3	422 604	439 979	465 404	495 915	509 779	508 122
3	Bruttoopsparing (1÷2)¹ B.8g	108 268	109 593	96 099	-10 712	-5 022	10 656
Konto 2.4.2: Anvendelse af korrigeret disp. indkomst							
1	Korrigeret disponibel bruttoindkomst B.7g	236 285	240 843	231 490	132 312	139 870	155 173
2	Faktisk kollektivt forbrug P.42	128 017	131 250	135 391	143 025	144 892	144 517
3	Bruttoopsparing (1÷2)¹ B.8g	108 268	109 593	96 099	-10 712	-5 022	10 656
Konto 3.1: Kapital							
1	Bruttoopsparing B.8g	108 268	109 593	96 099	-10 712	-5 022	10 656
2	Kapitaloverførsler, netto D.9	4 369	4 222	-3 998	-579	-4 464	-7 099
3	Ændr. i nettoformue fra opsp. og kap. overf. (1+2) B.10.1	112 637	113 815	92 100	-11 291	-9 486	3 558
4	Faste bruttoinvesteringer mv. ² P.51	31 747	31 846	32 994	34 016	38 411	38 616
5	Lagerforøgelse P.52	109	82	-	-	-	-
6	Anskaffelse af ikke-fin. ikke-producerede aktiver, netto K.2	-1 490	529	1 556	762	-495	-119
7	Fordringserhvervelse, netto (3÷4÷5÷6) B.9	82 272	81 358	57 551	-46 069	-47 402	-34 939

¹ Den tilhørende nettostørrelse frem kommer ved at fratække forbrug af fast realkapital (linie 4 i konto 1). ² Inklusiv anskaffelse minus afhændelse af værdigenstande

TRANSLATION - ¹ The corresponding net aggregate is derived by subtracting consumption of fixed capital (line 6 in account 1). ² Including acquisitions less disposals of valuables.

Tabel 3.11 (fortsat) Offentlig forvaltning og service
General government

	ENS-kode	2006	2007	2008	2009	2010*	2011*
———— løbende priser, mio. kr./current prices, mill. dkk. ————							
Konto 3.2: Finansiell (transaktions-) konto							
1 Fordringserhvervelse, netto (2-10)	B.9	82 272	81 358	57 551	-46 069	-47 402	-34 939
2 Finansielle aktiver (3+4+5+6+7+8+9)	F.	67 040	14 614	158 322	68 636	28 369	31 321
3 Monetært guld og særlige trækningsrettigheder	F.1	-	-	-	-	-	-
4 Sedler og mønt samt indskud	F.2	64 399	17 989	146 703	-76 245	-15 863	62 182
5 Værdipapirer undtagen aktier	F.3	-4 013	3 351	-27 643	55 279	12 404	-2 562
6 Lån	F.4	11 049	13 984	34 483	38 576	487	11 367
7 Aktier og andre ejerandelsbeviser	F.5	-1 229	7 966	-2 039	-574	2 564	2 306
8 Forsikringstekniske reserver	F.6	-30	48	-67	8	-6	59
9 Andre forfaldne ikke-betalte mellemværender	F.7	-3 136	-28 724	6 885	51 593	28 784	-42 030
10 Finansielle passiver (11+12+13+14+15+16+17)	F.	-15 232	-66 744	100 771	114 705	75 770	66 261
11 Monetært guld og andre trækningsrettigheder	F.1
12 Sedler og mønt samt andre indskud	F.2	771	209	885	324	274	154
13 Værdipapirer undtagen aktier	F.3	-69 973	-66 099	91 562	74 962	76 099	66 906
14 Lån	F.4	6 604	24 304	11 582	7 971	5 908	8 022
15 Aktier og andre ejerandelsbeviser	F.5	-	-	-	-	-	-
16 Forsikringstekniske reserver	F.6	-	-	-	-	-	-
17 Andre forfaldne ikke-betalte mellemværender	F.7	47 367	-25 158	-3 258	31 448	-6 511	-8 822
Akkumulations- og statuskonti, finansielle aktiver, netto							
1 Primo beholdning		-162 938	-31 535	64 831	107 563	76 147	30 160
2 Finansielle transaktioner		82 272	81 358	57 551	-46 069	-47 402	-34 939
3 Andre mængdemæssige ændringer		13 405	-4 111	8 142	-3 312	2 315	1 549
4 Omvurderinger		35 726	19 119	-22 961	17 965	-900	-52 118
5 Ultimo beholdning (1+2+3+4)		-31 535	64 831	107 563	76 147	30 160	-55 349
Akkumulations- og statuskonti, faste aktiver							
1 Primo beholdning		553 112	591 266	622 269	626 326	602 146	596 364
2 Erhvervelse af faste aktiver		2 223	449	-178	1 789	4 554	4 338
3 Andre ændringer i status		35 931	30 554	4 235	-25 969	-9 587	9 240
4 Ultimo beholdning (1+2+3)¹		591 266	622 269	626 326	602 146	596 364	610 436

Anm.: Opgørelsen er ukonsolideret, dvs. at finansielle mellemværende mellem de enkelte enheder i sektoren ikke elimineres.

¹ For de foreløbige år kan der forekomme versionsmæssige forskelle mht. investeringerne anvendt i kapitalapparatberegningerne og de nugældende. Den normale sammenhæng mellem beholdninger og strømme vil derfor muligvis ikke være opfyldt. Se afsnit 8.2.4.

TRANSLATION - The statistics are unconsolidated, i.e. financial outstanding amounts between each individual unit in the sector are not eliminated

³ Some differences in the versions of gross fixed capital formation used in the capital stock estimation and the current published may be found for the provisional years. As a consequence, the standard connection between stocks and flows may not be satisfied.

Tabel 3.12

Husholdninger samt non-profit institutioner rettet mod hush. (NPISH)

Households and non-profit institutions serving households (NPISH)

	ENS-kode	2006	2007	2008	2009	2010*	2011*	
———— løbende priser, mio. kr./current prices, mill. dkk. ————								
Konto 1: Produktion								
1	Produktion	P.1	326 313	341 297	348 913	334 841	340 776	360 679
2	Forbrug i produktionen	P.2	140 362	154 925	161 209	146 090	149 086	160 751
3	Bruttoværditilvækst (1÷2)	B.1g	185 950	186 373	187 704	188 751	191 690	199 928
4	Forbrug af fast realkapital	K.1	63 163	67 707	75 146	74 835	70 997	67 056
5	Nettoværditilvækst (3÷4)	B.1n	122 788	118 665	112 558	113 916	120 693	132 872
Konto 2.1.1: Indkomstdannelse								
1	Bruttoværditilvækst	B.1g	185 950	186 373	187 704	188 751	191 690	199 928
2	Andre produktionsskatter minus -subsider	D.29-D.39	-1 296	-1 223	1 123	-72	1 528	1 563
3	Bruttofaktorindkomst, BFI (1÷2)		187 246	187 596	186 581	188 823	190 162	198 365
4	Aflønning af ansatte (residente producenters udgifter)	D.1	50 848	51 791	53 155	52 701	52 943	54 509
5	Bruttooverskud af produktionen og blandet indkomst (3÷4) ¹	B.2g+B.3g	136 398	135 804	133 426	136 123	137 219	143 856
Konto 2.1.2: Allokering af primær indkomst								
1	Bruttooverskud af produktionen og blandet indkomst	B.2g+B.3g	136 398	135 804	133 426	136 123	137 219	143 856
2	Aflønning af ansatte (modtaget af residente lønmodtagere)	D.1	866 650	917 401	965 647	965 466	970 010	981 084
3	Produktions- og importskatter	D.2
4	Subsider	D.3
5	Formueindkomst, netto	D.4	35 293	22 437	14 258	2 186	16 794	17 903
6	Primær bruttoindkomst (1+2+3+4+5) ¹	B.5g	1 038 340	1 075 642	1 113 331	1 103 774	1 124 023	1 142 844
Konto 2.2: Fordeling af sekundær indkomst								
1	Primær bruttoindkomst	B.5g	1 038 340	1 075 642	1 113 331	1 103 774	1 124 023	1 142 844
2	Løbende indkomst- og formueskatter mv.	D.5
3	Bidrag til sociale ordninger	D.61
4	Sociale ydelser undtagen sociale overførsler i naturalier	D.62	306 680	313 145	318 195	343 290	367 256	382 148
5	Andre løbende overførsler	D.7	33 004	32 845	35 158	32 692	33 538	31 906
6	I alt bruttoindtægter (1+2+3+4+5)		1 378 024	1 421 631	1 466 684	1 479 756	1 524 817	1 556 898
7	Løbende indkomst- og formueskatter mv.	D.5	422 565	439 061	453 716	452 878	468 839	477 507
8	Bidrag til sociale ordninger	D.61	161 398	175 651	178 713	175 443	167 120	166 033
9	Sociale ydelser undtagen sociale overførsler i naturalier	D.62
10	Andre løbende overførsler	D.7	37 241	36 015	38 041	34 464	35 609	34 963
11	I alt bruttoudgifter (7+8+9+10)		621 204	650 728	670 470	662 785	671 567	678 503
12	Disponibel bruttoindkomst (6÷11) ¹	B.6g	756 820	770 904	796 214	816 971	853 250	878 394
Konto 2.3: Indkomstfordeling via naturalieydelser								
1	Disponibel bruttoindkomst	B.6g	756 820	770 904	796 214	816 971	853 250	878 394
2	Sociale overførsler i naturalier	D.63	294 587	308 729	330 012	352 890	364 888	363 606
3	Korrigeret disponibel bruttoindkomst (1+2) ¹	B.7g	1 051 407	1 079 633	1 126 226	1 169 862	1 218 137	1 242 000
Konto 2.4.1: Anvendelse af disponibel indkomst								
1	Disponibel bruttoindkomst	B.6g	756 820	770 904	796 214	816 971	853 250	878 394
2	Korr. for ændr. i husholdningernes nettoformue i pensionskasser	P.8	75 083	85 916	88 943	81 379	66 840	58 082
3	Individuel forbrugsudgift	P.31	786 583	820 408	840 017	822 049	857 578	874 529
4	Bruttoopsparing (1+2÷3) ¹	B.8g	45 321	36 412	45 140	76 302	62 511	61 948
Konto 2.4.2: Anvendelse af korrigeret disponibel indkomst								
1	Korrigeret disponibel bruttoindkomst	B.7g	1 051 407	1 079 633	1 126 226	1 169 862	1 218 137	1 242 000
2	Korr. for ændr. i husholdningernes nettoformue i pensionskasser	P.8	75 083	85 916	88 943	81 379	66 840	58 082
3	Faktisk individuelt forbrug	P.41	1 081 170	1 129 137	1 170 029	1 174 939	1 222 466	1 238 135
4	Bruttoopsparing (1+2÷3) ¹	B.8g	45 321	36 412	45 140	76 302	62 511	61 948
Konto 3.1: Kapital								
1	Bruttoopsparing	B.8g	45 321	36 412	45 140	76 302	62 511	61 948
2	Kapitaloverførsler, netto	D.9	383	-763	6 637	-678	4 558	597
3	Ændr. i nettoformue forårsaget af opsp. og kap. overførsler (1+2)	B.10.1	45 703	35 649	51 777	75 623	67 069	62 545
4	Faste bruttoinvesteringer mv. ²	P.51	106 561	112 579	109 165	78 149	79 036	87 038
5	Lagerforøgelse	P.52	375	3 940	3 932	329	-677	287
6	Anskaffelse af ikke-finansielle ikke-producerede aktiver, netto	K.2	727	-264	-778	-381	248	59
7	Fordringserhvervelse, netto (3÷4÷5÷6)	B.9	-61 960	-80 606	-60 542	-2 475	-11 538	-24 839

¹ Den tilhørende nettostørrelse frem kommer ved at fratække forbrug af fast realkapital (linie 4 i konto 1). ² Inklusiv anskaffelse minus afhændelse af værdigenstande

TRANSLATION - ¹ The corresponding net aggregate is derived by subtracting consumption of fixed capital (line 6 in account 1). ² Including acquisitions less disposals of valuables.

Tabel 3.12 (fortsat)

Husholdninger samt non-profit institutioner rettet mod hush. (NPISH)
 Households and non-profit institutions serving households (NPISH)

	ENS-kode	2006	2007	2008	2009	2010*	2011*
———— løbende priser, mio. kr./current prices, mill. dkk. ————							
Konto 3.2: Finansiell (transaktions-) konto							
1 Fordringserhvervelse, netto (2-10)	B.9	-61 960	-80 606	-60 542	-2 475	-11 538	-24 839
2 Finansielle aktiver (3+4+5+6+7+8+9)	F.	162 461	181 758	78 240	115 090	45 877	20 562
3 Monetært guld og særlige trækningsrettigheder	F.1	-	-	-	-	-	-
4 Sedler og mønt samt indskud	F.2	45 679	59 057	1 732	20 375	31 605	255
5 Værdipapirer undtagen aktier	F.3	7 082	8 688	3 042	-16 262	-15 458	-4 205
6 Lån	F.4	-29	5	-16	13	466	17
7 Aktier og andre ejerandelsbeviser	F.5	41 989	15 325	-9 720	36 132	-14 806	-10 947
8 Forsikringstekniske reserver	F.6	65 781	81 125	80 442	78 718	53 346	41 537
9 Andre forfaldne ikke-betalte mellemværender	F.7	1 958	17 557	2 759	-3 887	-9 276	-6 096
10 Finansielle passiver (11+12+13+14+15+16+17)	F.	224 421	262 363	138 781	117 564	57 415	45 400
11 Monetært guld og andre trækningsrettigheder	F.1
12 Sedler og mønt samt andre indskud	F.2	-	-	-	-	-	-
13 Værdipapirer undtagen aktier	F.3	1 353	2 240	1 061	-2 388	-600	62
14 Lån	F.4	207 708	227 388	129 871	85 389	45 818	27 214
15 Aktier og andre ejerandelsbeviser	F.5	-	-	-	-	-	-
16 Forsikringstekniske reserver	F.6	-	-	-	-	-	-
17 Andre forfaldne ikke-betalte mellemværender	F.7	15 361	32 735	7 849	34 564	12 197	18 125
Akkumulations- og statuskonti, finansielle aktiver, netto							
1 Primo beholdning		1 625 057	1 773 235	1 686 710	1 209 688	1 480 417	1 719 921
2 Finansielle transaktioner		-61 960	-80 606	-60 542	-2 475	-11 538	-24 839
3 Andre mængdemæssige ændringer		-5 239	10 425	16 399	44 395	33 182	47 858
4 Omvurderinger		215 376	-16 344	-432 880	228 808	217 860	147 350
5 Ultimo beholdning (1+2+3+4)		1 773 235	1 686 710	1 209 688	1 480 417	1 719 921	1 890 289
Akkumulations- og statuskonti, faste aktiver							
1 Primo beholdning		1 604 893	1 737 942	1 855 493	1 931 757	1 903 962	1 920 546
2 Erhvervelse af faste aktiver		40 732	42 196	31 104	638	5 184	17 177
3 Andre ændringer i status		92 317	75 355	45 161	-28 434	14 798	49 471
4 Ultimo beholdning (1+2+3)¹		1 737 942	1 855 493	1 931 757	1 903 962	1 920 546	1 982 718

Anm.: Opgørelsen er ukonsolideret, dvs. at finansielle mellemværende mellem de enkelte enheder i sektoren ikke elimineres.

¹ For de foreløbige år kan der forekomme versionsmæssige forskelle mht. investeringerne anvendt i kapitalapparatberegningerne og de nugældende. Den normale sammenhæng mellem beholdninger og strømme vil derfor muligvis ikke være opfyldt. Se afsnit 8.2.4.

TRANSLATION - The statistics are unconsolidated, i.e. financial outstanding amounts between each individual unit in the sector are not eliminated

³ Some differences in the versions of gross fixed capital formation used in the capital stock estimation and the current published may be found for the provisional years. As a consequence, the standard connection between stocks and flows may not be satisfied.

Tabel 3.13

Udlandet
Rest of the world

	ENS-kode	2006	2007	2008	2009	2010*	2011*	
———— løbende priser, mio. kr./current prices, mill. dkk. ————								
Konto 1 : Udlandskonto for varer og tjenester								
1	Import	P.7	797 745	846 518	903 963	728 162	788 693	863 277
2	Eksport	P.6	849 602	885 241	959 585	793 147	887 012	956 830
3	Vare- og tjenestebalance (1 ÷ 2)	B.11	-51 857	-38 723	-55 622	-64 985	-98 320	-93 553
Konto 2: Primære indkomster og løbende overførsler								
1	Vare- og tjenestebalance	B.11	-51 857	-38 723	-55 622	-64 985	-98 320	-93 553
2	Aflønning af ansatte	D.1	10 463	16 344	20 214	18 332	16 015	16 913
3	Skatter og afgifter	D.2	3 499	3 652	3 826	2 995	3 275	3 211
4	Formueindkomst	D.4	133 640	159 718	149 114	95 401	95 120	99 137
5	Indkomstskatter	D.5	744	861	905	959	496	496
6	Bidrag til sociale ordninger	D.61	1 585	1 093	1 700	1 803	1 620	1 661
7	Sociale ydelser undtagen sociale overførsler i naturalier	D.62	2 401	2 636	2 930	3 053	3 233	3 522
8	Andre løbende overførsler	D.7	41 362	42 294	43 034	44 484	44 768	46 513
9	Indtægter i alt (1+ 2+3+4+5+6+7+8)		141 837	187 875	166 101	102 042	66 208	77 899
10	Aflønning af ansatte	D.1	5 839	4 477	6 575	6 519	6 774	6 833
11	Subsidier	D.3	8 835	8 385	7 959	8 853	7 399	7 305
12	Formueindkomst	D.4	163 370	185 093	186 355	127 633	141 358	148 442
13	Indkomstskatter	D.5	4 041	4 184	5 035	4 457	4 195	4 512
14	Bidrag til sociale ordninger	D.61	819	1 145	1 512	1 541	1 123	1 215
15	Sociale ydelser undtagen sociale overførsler i naturalier	D.62	382	391	610	828	975	962
16	Andre løbende overførsler	D.7	7 144	7 248	8 576	8 757	8 032	9 828
17	Udgifter i alt (10+11+12+13+14+15+16)		190 430	210 924	216 623	158 589	169 856	179 096
18	Løbende saldo (9-17)	B.12	-48 593	-23 048	-50 522	-56 547	-103 648	-101 197
Konto 3.1 : Kapital								
1	løbende saldo	B.12	-48 593	-23 048	-50 522	-56 547	-103 648	-101 197
2	Kapitaloverførsler, indtægt	D.9	1 762	1 659	1 854	2 704	1 953	2 044
3	Kapitaloverførsler, udgift	D.9	2 460	2 156	2 302	2 226	2 346	6 005
4	Ændringer i nettoformue forårsaget af opsparing og kapitaloverførsler (1 + 2 ÷ 3)	B.10.1	-49 290	-23 545	-50 970	-56 068	-104 041	-105 158
5	Afhændelse af ikke-finansielle ikke-producerede aktiver, netto	K.2	-651	-239	-75	197	75	735
6	Fordringserhvervelse, netto (4 + 5)		-48 639	-23 306	-50 896	-56 266	-104 116	-105 893

Tabel 3.13 (fortsat)

Udlandet
 Rest of the world

	ENS-kode	2006	2007	2008	2009	2010*	2011*
———— løbende priser, mio. kr./current prices, mill. dkk. ————							
Konto 3.2: Finansiell (transaktions-) konto							
1 Fordringserhvervelse, netto (2-10)	B.9	-48 639	-23 306	-50 896	-56 266	-104 116	-105 893
2 Finansielle aktiver (3+4+5+6+7+8+9)	F.	183 414	485 570	40 707	77 704	26 500	-110 575
3 Monetært guld og særlige trækningsrettigheder	F.1	-1 260	129	53	372	-8	501
4 Sedler og mønt samt indskud	F.2	141 452	304 277	28 553	-146 463	39 250	-40 581
5 Værdipapirer undtagen aktier	F.3	13 178	101 879	-103 860	154 195	-51 728	-54 205
6 Lån	F.4	78 045	-3 597	95 504	30 830	35 827	-65 635
7 Aktier og andre ejerandelsbeviser	F.5	-68 798	68 995	-1 845	43 546	-353	37 639
8 Forsikringstekniske reserver	F.6	326	-1 725	-508	1 337	55	3 556
9 Andre forfaldne ikke-betalte mellemværender	F.7	20 471	15 612	22 810	-6 113	3 457	8 150
10 Finansielle passiver (11+12+13+14+15+16+17)	F.	232 053	508 876	91 602	133 969	130 616	-4 682
11 Monetært guld og andre trækningsrettigheder	F.1
12 Sedler og mønt samt andre indskud	F.2	25 579	232 241	100 184	-166 723	-78 579	-33 071
13 Værdipapirer undtagen aktier	F.3	-44 312	88 802	-92 233	188 758	80 518	-72 317
14 Lån	F.4	32 230	70 642	118 585	34 757	89 009	50 581
15 Aktier og andre ejerandelsbeviser	F.5	185 216	106 329	-47 417	87 078	32 937	33 616
16 Forsikringstekniske reserver	F.6	-1 619	1 120	-2 381	1 325	414	895
17 Andre forfaldne ikke-betalte mellemværender	F.7	34 959	9 742	14 864	-11 226	6 317	15 614
Akkumulations- og statuskonti, finansielle aktiver, netto							
1 Primo beholdning		-43 567	40 099	106 808	102 953	-43 908	-201 084
2 Finansielle transaktioner		-48 639	-23 306	-50 896	-56 266	-104 116	-105 893
3 Andre mængdemæssige ændringer		-150	2	-1	43	-52 760	23 606
4 Omvurderinger		131 195	90 142	47 094	-90 267	-308	-182 271
5 Ultimo beholdning (1+2+3+4)		40 099	106 808	102 953	-43 908	-201 084	-466 143

Tabel 3.14 Produktion fordelt på brancher

	2006	2007	2008	2009	2010*	2011*
	løbende priser, mio. kr./current prices mill dkk.					
I alt	2 876 057	3 053 601	3 206 828	2 952 381	3 085 177	3 228 991
Heraf: Offentlig forvaltning og service	446 728	462 893	489 183	520 818	537 113	534 942
A Landbrug, skovbrug og fiskeri	62 498	65 593	67 942	65 414	77 000	82 105
B Råstofvindning	64 795	65 370	74 315	50 082	57 771	69 916
C Industri	585 323	622 817	656 427	549 361	561 468	592 396
D-E Forsyningsvirksomhed	83 193	80 927	92 210	84 976	94 458	98 071
D Energiforsyning	57 054	53 667	61 954	53 582	61 967	63 008
E Vandforsyning og renovation	26 139	27 260	30 255	31 394	32 491	35 063
F Bygge og anlæg	215 239	223 357	219 873	190 042	180 445	196 968
G-I Handel og transport mv.	668 030	724 402	752 105	655 397	722 913	758 575
G Handel	330 122	349 010	360 764	334 544	353 374	375 455
H Transport	289 919	323 594	337 044	269 141	318 489	328 738
I Hoteller og restauranter	47 988	51 798	54 296	51 713	51 049	54 382
J Information og kommunikation	141 341	148 098	152 452	151 844	152 375	158 916
K Finansiering og forsikring	127 517	135 934	147 030	149 365	157 360	162 025
LA Ejendomshandel og udlejning af Erhvervsejendomme	60 704	64 622	63 605	59 768	61 644	67 291
LB Boliger	141 544	150 485	155 457	161 521	167 166	172 713
M-N Erhvervs-service	209 889	234 456	256 240	232 984	232 193	249 978
M Videnservice	136 445	153 174	172 028	157 057	153 050	161 243
N Rejsebureauer, rengøring og anden operationel service	73 444	81 281	84 212	75 927	79 143	88 735
O-Q Offentlig administration, undervisning og sundhed	443 950	462 412	491 156	522 904	538 563	536 456
O Offentlig administration, forsvar og politi	132 694	139 096	144 364	152 295	150 684	150 389
P Undervisning	104 027	104 439	112 563	119 556	132 144	134 412
Q Sundhed og socialvæsen	207 228	218 877	234 228	251 053	255 735	251 655
R-S Kultur, fritid, anden service	72 034	75 128	78 017	78 720	81 819	83 581
R Kultur og fritid	34 802	36 314	38 025	37 817	39 096	40 475
SA Andre serviceydelse mv.	35 169	36 673	37 805	38 608	40 354	40 879
SB Private husholdninger med ansat medhjælp	2 063	2 141	2 187	2 295	2 370	2 228
	— prisindeks, årlig stigning i pct./price indices, percentage annual increase —					
I alt	2,8	2,7	4,6	-1,2	4,0	2,5
Heraf: Offentlig forvaltning og service	2,2	2,6	4,1	4,6	2,4	1,2
A Landbrug, skovbrug og fiskeri	2,3	5,3	8,1	-5,5	12,8	10,1
B Råstofvindning	19,4	9,5	19,9	-26,5	23,9	34,3
C Industri	2,7	3,4	5,0	-3,2	3,1	3,6
D-E Forsyningsvirksomhed	11,5	3,3	9,3	-3,6	4,9	7,2
D Energiforsyning	16,1	2,2	11,3	-7,2	6,9	10,2
E Vandforsyning og renovation	2,8	5,5	5,4	3,1	1,3	2,1
F Bygge og anlæg	4,2	5,4	5,3	-1,5	1,5	3,6
G-I Handel og transport mv.	1,9	2,3	4,2	-5,1	6,6	-0,8
G Handel	2,6	3,3	4,6	0,5	2,0	2,3
H Transport	0,9	1,1	3,7	-12,2	13,3	-4,5
I Hoteller og restauranter	2,7	2,8	4,5	1,4	0,9	2,5
J Information og kommunikation	-0,7	-2,8	-0,6	0,7	2,1	1,6
K Finansiering og forsikring	-3,2	-2,9	0,9	6,1	2,6	2,2
LA Ejendomshandel og udlejning af Erhvervsejendomme	8,6	2,4	5,3	-4,0	2,3	2,5
LB Boliger	2,9	3,3	2,8	3,6	2,5	2,5
M-N Erhvervs-service	2,2	4,0	5,0	3,4	1,4	1,4
M Videnservice	2,0	4,8	5,6	3,3	1,3	0,9
N Rejsebureauer, rengøring og anden operationel service	2,6	2,4	3,7	3,5	1,8	2,4
O-Q Offentlig administration, undervisning og sundhed	2,2	2,8	4,1	4,7	2,4	1,2
O Offentlig administration, forsvar og politi	2,6	2,7	4,3	3,4	2,4	1,2
P Undervisning	1,9	3,0	4,5	4,4	2,5	1,3
Q Sundhed og socialvæsen	2,1	2,8	3,7	5,6	2,4	1,2
R-S Kultur, fritid, anden service	3,9	2,7	3,6	3,0	3,5	2,5
R Kultur og fritid	5,1	2,2	3,6	2,4	2,9	2,1
SA Andre serviceydelse mv.	2,7	3,2	3,6	3,6	4,1	2,6
SB Private husholdninger med ansat medhjælp	4,9	2,6	2,7	2,8	3,6	5,8

Output by kind of activity

Table 3.14

2006	2007	2008	2009	2010*	2011*	
—————2005-priser, kædede værdier ¹ , mio. kr./2005-prices, chained values ¹ , mill. dkk.—————						
2 798 721	2 892 536	2 905 269	2 706 422	2 718 112	2 776 611	Total
437 021	441 502	448 074	456 052	459 352	452 276	Of which: General government
61 119	60 944	58 381	59 457	62 020	60 042	Agriculture, forestry, fishing
54 260	50 003	47 423	43 471	40 461	36 467	Mining and quarrying
569 974	586 451	588 739	508 963	504 779	513 866	Manufacturing
74 592	70 252	73 235	70 022	74 181	71 874	Utility services
49 157	45 249	46 919	43 718	47 284	43 638	Electricity, gas and steam
25 434	25 138	26 481	26 640	27 214	28 755	Water, sewerage and waste
206 533	203 256	189 924	166 634	155 923	164 321	Construction
655 698	695 335	692 704	635 832	657 763	695 468	Trade and transport etc.
321 608	329 248	325 287	300 006	310 592	322 625	Wholesale and retail trade
287 347	317 198	318 457	289 737	302 591	327 062	Transportation
46 743	49 102	49 266	46 259	45 240	47 006	Accommodation, food service
142 409	153 472	159 010	157 283	154 585	158 754	Information and communication
131 711	144 642	155 018	148 427	152 414	153 534	Financial and insurance
55 905	58 128	54 359	53 230	53 641	57 148	Real estate;rent.of non-res.b.
137 565	141 536	142 276	142 625	143 975	145 186	Dwellings
205 350	220 650	229 769	202 139	198 575	210 776	Other business services
133 790	143 328	152 460	134 757	129 677	135 382	Knowledge-based services
71 560	77 320	77 254	67 310	68 917	75 477	Travel agent, cleaning, etc.
434 285	440 029	449 086	456 796	459 292	452 045	Public adm., education, health
129 350	131 989	131 330	133 987	129 433	127 677	Public adm., defence etc.
102 047	99 507	102 640	104 471	112 692	113 189	Education
202 887	208 521	215 117	218 335	217 140	211 166	Human health; social work
69 321	70 391	70 578	69 117	69 411	69 205	Arts, entertainm. oth.service
33 099	33 801	34 174	33 177	33 345	33 809	Arts and entertainment etc.
34 255	34 596	34 418	33 916	34 049	33 608	Other service activities
1 967	1 989	1 978	2 019	2 012	1 788	Households as employers
————— årlig realvækst i pct./percentage annual real growth —————						
5,3	3,4	0,4	-6,8	0,4	2,2	Total
2,4	1,0	1,5	1,8	0,7	-1,5	Of which: General government
1,1	-0,3	-4,2	1,8	4,3	-3,2	Agriculture, forestry, fishing
-4,9	-7,8	-5,2	-8,3	-6,9	-9,9	Mining and quarrying
3,9	2,9	0,4	-13,6	-0,8	1,8	Manufacturing
2,4	-5,8	4,2	-4,4	5,9	-3,1	Utility services
2,7	-8,0	3,7	-6,8	8,2	-7,7	Electricity, gas and steam
1,6	-1,2	5,3	0,6	2,2	5,7	Water, sewerage and waste
10,5	-1,6	-6,6	-12,3	-6,4	5,4	Construction
8,6	6,0	-0,4	-8,2	3,4	5,7	Trade and transport etc.
8,5	2,4	-1,2	-7,8	3,5	3,9	Wholesale and retail trade
8,9	10,4	0,4	-9,0	4,4	8,1	Transportation
8,1	5,0	0,3	-6,1	-2,2	3,9	Accommodation, food service
6,2	7,8	3,6	-1,1	-1,7	2,7	Information and communication
9,1	9,8	7,2	-4,3	2,7	0,7	Financial and insurance
0,9	4,0	-6,5	-2,1	0,8	6,5	Real estate;rent.of non-res.b.
2,8	2,9	0,5	0,2	0,9	0,8	Dwellings
6,8	7,5	4,1	-12,0	-1,8	6,1	Other business services
8,3	7,1	6,4	-11,6	-3,8	4,4	Knowledge-based services
4,0	8,0	-0,1	-12,9	2,4	9,5	Travel agent, cleaning, etc.
3,0	1,3	2,1	1,7	0,5	-1,6	Public adm., education, health
3,4	2,0	-0,5	2,0	-3,4	-1,4	Public adm., defence etc.
1,4	-2,5	3,1	1,8	7,9	0,4	Education
3,5	2,8	3,2	1,5	-0,5	-2,8	Human health; social work
-2,1	1,5	0,3	-2,1	0,4	-0,3	Arts, entertainm. oth.service
-1,6	2,1	1,1	-2,9	0,5	1,4	Arts and entertainment etc.
-2,6	1,0	-0,5	-1,5	0,4	-1,3	Other service activities
-2,2	1,1	-0,5	2,1	-0,4	-11,1	Households as employers

¹ Kædede værdier er ikke additive. Summen af komponenterne er således ikke lig med den viste total. Størrelsen af differensen imellem de to kan ikke betragtes som indikator for resultaternes pålidelighed. Se i øvrigt afsnit 1.6.

TRANSLATION - ¹ Chained values do not show additivity. The sum of the components will thus not be equal to the shown totals. The magnitude of the difference is not an indicator of the reliability of the results.

Tabel 3.15

Bruttoværditilvækst fordelt på brancher

	2006	2007	2008	2009	2010*	2011*
	løbende priser, mio. kr./current prices, mill. dkk.					
I alt	1 379 449	1 435 655	1 498 736	1 431 293	1 516 712	1 540 077
Heraf: Offentlig forvaltning og service	305 070	312 962	329 616	350 236	362 550	359 891
Landbrug, skovbrug og fiskeri	16 750	14 954	14 257	14 204	21 818	21 946
B Råstofvindning	56 836	56 679	62 589	39 376	47 883	59 880
C Industri	186 954	193 828	192 448	168 496	172 766	166 902
D-E Forsyningsvirksomhed	37 448	36 226	37 471	35 244	41 465	37 427
D Energiforsyning	27 931	26 359	26 027	23 807	29 774	25 490
E Vandforsyning og renovation	9 517	9 867	11 444	11 438	11 691	11 937
F Bygge og anlæg	78 980	81 301	89 639	75 989	66 146	74 172
G-I Handel og transport mv.	278 075	295 803	295 671	258 815	300 437	297 278
G Handel	172 391	182 893	185 842	169 733	181 264	183 935
H Transport	84 556	90 398	86 734	67 419	97 877	92 667
I Hoteller og restauranter	21 129	22 512	23 095	21 663	21 296	20 675
J Information og kommunikation	58 456	60 283	64 502	66 374	67 928	68 812
K Finansiering og forsikring	74 510	82 109	91 257	94 604	95 231	101 552
LA Ejendomshandel og udlejning af Erhvervsjendomme	34 744	36 295	35 501	35 875	37 427	40 575
LB Boliger	101 764	107 395	113 328	119 089	123 879	126 692
M-N Erhvervs-service	101 623	106 937	116 042	113 217	117 173	122 584
M Videnservice	66 088	68 357	77 400	76 532	79 781	82 388
N Rejsebureauer, rengøring og anden operationel service	35 535	38 580	38 641	36 686	37 392	40 195
O-Q Offentlig administration, undervisning og sundhed	308 046	317 494	336 909	360 075	372 002	369 628
O Offentlig administration, forsvar og politi	84 630	88 320	92 997	98 240	95 056	94 329
P Undervisning	76 510	76 904	82 515	87 076	97 181	98 655
Q Sundhed og socialvæsen	146 907	152 270	161 396	174 759	179 764	176 644
R-S Kultur, fritid, anden service	45 263	46 354	49 123	49 934	52 558	52 628
R Kultur og fritid	20 298	20 511	22 360	21 923	22 792	23 022
SA Andre serviceydelser mv.	22 902	23 702	24 575	25 716	27 396	27 379
SB Private husholdninger med ansat medhjælp	2 063	2 141	2 187	2 295	2 370	2 228

Gross value added by kind of activity

Table 3.15

2006	2007	2008	2009	2010*	2011*	
—— 2005-priser, kædede værdier ¹ , mio. kr./2005-prices, chained values ¹ , mill. dkk. ——						
1 350 380	1 371 851	1 366 434	1 296 155	1 314 083	1 330 387	Total
297 695	297 863	299 660	302 263	305 681	302 433	Of which: General government
16 142	15 649	14 175	14 945	14 683	13 854	Agriculture, forestry, fishing
46 542	41 864	38 330	34 381	32 430	28 894	Mining and quarrying
185 545	190 854	183 785	158 893	163 835	168 829	Manufacturing
34 692	33 173	34 489	31 783	35 888	32 641	Utility services
25 024	24 023	25 054	22 971	26 791	22 831	Electricity, gas and steam
9 667	9 138	9 421	8 782	9 238	9 750	Water, sewerage and waste
75 123	73 262	75 357	67 342	57 673	62 710	Construction
282 432	288 501	269 550	242 884	256 774	262 315	Trade and transport etc.
166 404	169 541	162 009	147 275	153 263	154 781	Wholesale and retail trade
95 632	98 181	86 302	75 186	83 662	87 911	Transportation
20 396	20 852	20 510	19 464	19 734	19 472	Accommodation, food service
59 543	67 019	74 592	76 291	77 378	79 969	Information and communication
78 316	90 761	100 221	96 539	93 970	98 547	Financial and insurance
30 437	31 389	29 005	31 788	32 256	34 343	Real estate;rent.of non-res.b.
99 884	102 699	106 601	106 501	107 283	107 053	Dwellings
98 098	96 105	97 327	90 167	93 919	99 587	Other business services
63 890	60 211	62 936	59 121	62 434	65 517	Knowledge-based services
34 208	35 884	34 271	30 862	31 216	33 830	Travel agent, cleaning, etc.
300 934	300 452	304 788	308 896	311 897	308 499	Public adm., education, health
82 176	82 980	83 243	84 591	80 130	79 379	Public adm., defence etc.
75 084	73 054	74 808	75 061	81 821	82 503	Education
143 675	144 404	146 734	149 239	149 954	146 641	Human health; social work
42 693	42 554	43 227	42 314	42 785	42 306	Arts, entertainm. oth.service
18 579	18 534	19 266	18 440	18 638	18 764	Arts and entertainment etc.
22 146	22 030	21 970	21 858	22 138	21 750	Other service activities
1 967	1 989	1 978	2 019	2 012	1 788	Households as employers

¹ Kædede værdier er ikke additive. Summen af komponenterne er således ikke lig med den viste total. Størrelsen af differensen imellem de to kan ikke betragtes som indikator for resultaternes pålidelighed. Se i øvrigt afsnit 1.6.

TRANSLATION - ¹ Chained values do not show additivity. The sum of the components will thus not be equal to the shown totals. The magnitude of the difference is not an indicator of the reliability of the results.

Tabel 3.15 (fortsat) Bruttoværditilvækst fordelt på brancher

	2006	2007	2008	2009	2010*	2011*
	———— prisindeks, årlig stigning i pct./price indices, percentage annual increase ————					
I alt	2,2	2,4	4,8	0,7	4,5	0,3
Heraf: Offentlig forvaltning og service	2,5	2,5	4,7	5,3	2,4	0,3
A Landbrug, skovbrug og fiskeri	3,8	-7,9	5,3	-5,5	56,3	6,6
B Råstofvindning	22,1	10,9	20,6	-29,9	28,9	40,4
C Industri	0,8	0,8	3,1	1,3	-0,6	-6,3
D-E Forsyningsvirksomhed	7,9	1,2	-0,5	2,1	4,2	-0,8
D Energiforsyning	11,6	-1,7	-5,3	-0,2	7,2	0,5
E Vandforsyning og renovation	-1,6	9,7	12,5	7,2	-2,8	-3,3
F Bygge og anlæg	5,1	5,6	7,2	-5,1	1,6	3,1
G-I Handel og transport mv.	-1,5	4,1	7,0	-2,9	9,8	-3,1
G Handel	3,6	4,1	6,3	0,5	2,6	0,5
H Transport	-11,6	4,1	9,2	-10,8	30,5	-9,9
I Hoteller og restauranter	3,6	4,2	4,3	-1,2	-3,0	-1,6
J Information og kommunikation	-1,8	-8,4	-3,9	0,6	0,9	-2,0
K Finansiering og forsikring	-4,9	-4,9	0,7	7,6	3,4	1,7
LA Ejendomshandel og udlejning af Erhvervsejendomme	14,2	1,3	5,9	-7,8	2,8	1,8
LB Boliger	1,9	2,6	1,7	5,2	3,3	2,5
M-N Erhvervs-service	3,6	7,4	7,2	5,3	-0,6	-1,3
M Videnservice	3,4	9,8	8,3	5,3	-1,3	-1,6
N Rejsebureauer, rengøring og anden operationel service ..	3,9	3,5	4,9	5,4	0,8	-0,8
O-Q Offentlig administration, undervisning og sundhed ..	2,4	3,2	4,6	5,5	2,3	0,5
O Offentlig administration, forsvar og politi	3,0	3,3	5,0	4,0	2,1	0,2
P Undervisning	1,9	3,3	4,8	5,2	2,4	0,7
Q Sundhed og socialvæsen	2,2	3,1	4,3	6,5	2,4	0,5
R-S Kultur, fritid, anden service	6,0	2,7	4,3	3,8	4,1	1,3
R Kultur og fritid	9,3	1,3	4,9	2,4	2,9	0,3
SA Andre serviceydelser mv.	3,4	4,0	4,0	5,2	5,2	1,7
SB Private husholdninger med ansat medhjælp	4,9	2,6	2,7	2,8	3,6	5,8

Gross value added by kind of activity

Table 3.15 (cont.)

2006	2007	2008	2009	2010*	2011*	
----- årlig realvækst i pct./percentage annual real growth -----						
3,2	1,6	-0,4	-5,1	1,4	1,2	Total
1,3	0,1	0,6	0,9	1,1	-1,1	Of which: General government
-6,9	-3,1	-9,4	5,4	-1,8	-5,6	Agriculture, forestry, fishing
-7,7	-10,1	-8,4	-10,3	-5,7	-10,9	Mining and quarrying
4,9	2,9	-3,7	-13,5	3,1	3,0	Manufacturing
0,0	-4,4	4,0	-7,8	12,9	-9,0	Utility services
-1,0	-4,0	4,3	-8,3	16,6	-14,8	Electricity, gas and steam
2,5	-5,5	3,1	-6,8	5,2	5,5	Water, sewerage and waste
6,0	-2,5	2,9	-10,6	-14,4	8,7	Construction
6,4	2,1	-6,6	-9,9	5,7	2,2	Trade and transport etc.
7,0	1,9	-4,4	-9,1	4,1	1,0	Wholesale and retail trade
5,1	2,7	-12,1	-12,9	11,3	5,1	Transportation
8,0	2,2	-1,6	-5,1	1,4	-1,3	Accommodation, food service
8,7	12,6	11,3	2,3	1,4	3,3	Information and communication
10,3	15,9	10,4	-3,7	-2,7	4,9	Financial and insurance
-6,2	3,1	-7,6	9,6	1,5	6,5	Real estate;rent.of non-res.b.
1,2	2,8	3,8	-0,1	0,7	-0,2	Dwellings
1,4	-2,0	1,3	-7,4	4,2	6,0	Other business services
2,3	-5,8	4,5	-6,1	5,6	4,9	Knowledge-based services
-0,3	4,9	-4,5	-9,9	1,1	8,4	Travel agent, cleaning, etc.
2,0	-0,2	1,4	1,3	1,0	-1,1	Public adm., education, health
1,0	1,0	0,3	1,6	-5,3	-0,9	Public adm., defence etc.
1,8	-2,7	2,4	0,3	9,0	0,8	Education
2,6	0,5	1,6	1,7	0,5	-2,2	Human health; social work
-4,0	-0,3	1,6	-2,1	1,1	-1,1	Arts, entertainm. oth.service
-4,5	-0,2	3,9	-4,3	1,1	0,7	Arts and entertainment etc.
-3,7	-0,5	-0,3	-0,5	1,3	-1,8	Other service activities
-2,2	1,1	-0,5	2,1	-0,4	-11,1	Households as employers

Tabel 3.16

Aflønning af ansatte fordelt på brancher
Compensation of employees by kind of activity

	2006	2007	2008	2009	2010*	2011*
	———— løbende priser, mio. kr./current prices, mill. dkk. ————					
I alt	871 273	929 268	979 286	977 279	979 251	991 165
Heraf: Offentlig forvaltning og service	278 094	284 214	299 281	322 168	333 941	330 458
A Landbrug, skovbrug og fiskeri	7 734	7 904	7 926	8 234	8 204	8 365
B Råstofvindning	1 354	1 528	1 674	1 790	1 832	1 960
C Industri	127 875	136 453	141 853	129 025	123 552	125 320
D-E Forsyningsvirksomhed	9 167	9 734	10 920	11 457	11 933	12 319
D Energiforsyning	4 812	5 249	6 031	6 565	6 690	6 931
E Vandforsyning og renovation	4 356	4 484	4 889	4 893	5 244	5 389
F Bygge og anlæg	59 459	64 386	66 545	58 752	55 512	56 213
G-I Handel og transport mv.	185 733	201 564	213 148	206 133	204 060	208 961
G Handel	121 024	131 741	138 483	134 075	132 302	134 574
H Transport	49 171	53 074	56 617	54 602	54 395	56 324
I Hoteller og restauranter	15 538	16 749	18 047	17 456	17 363	18 063
J Information og kommunikation	43 551	46 382	49 487	50 116	50 734	52 152
K Finansiering og forsikring	43 653	51 652	53 823	55 811	54 597	55 553
LA Ejendomshandel og udlejning af Erhvervsejendomme	7 416	8 137	8 701	7 939	8 154	8 771
LB Boliger	4 137	4 016	4 220	3 865	3 960	4 067
M-N Erhvervs-service	74 427	82 240	86 953	85 860	85 267	87 653
M Videnservice	48 307	53 350	56 867	57 869	57 720	59 473
N Rejsebureauer, rengøring og anden operationel service ..	26 120	28 890	30 086	27 991	27 547	28 180
O-Q Offentlig administration, undervisning og sundhed ..	275 776	282 651	299 535	323 184	335 508	333 790
O Offentlig administration, forsvar og politi	71 695	74 275	78 101	83 869	80 601	80 134
P Undervisning	69 925	70 276	75 313	80 583	90 592	91 646
Q Sundhed og socialvæsen	134 156	138 101	146 121	158 732	164 316	162 010
R-S Kultur, fritid, anden service	30 991	32 620	34 502	35 112	35 937	36 040
R Kultur og fritid	10 395	10 782	11 494	11 832	11 965	12 004
SA Andre serviceydelser mv.	18 533	19 697	20 821	20 985	21 602	21 809
SB Private husholdninger med ansat medhjælp	2 063	2 141	2 187	2 295	2 370	2 228

Bruttooverskud af produktionen og blandet indkomst fordelt på brancher Tabel 3.17
 Gross operating surplus and mixed income by kind of activity

2006	2007	2008	2009	2010*	2011*	
løbende priser, mio. kr./current prices, mill. dkk.						
510 002	507 491	517 838	456 716	537 741	548 953	Total
29 524	31 397	33 172	32 227	33 857	34 278	Of which: General government
16 120	14 346	13 171	13 534	21 026	21 334	Agriculture, forestry, fishing
55 526	55 231	60 989	37 729	46 193	58 069	Mining and quarrying
59 799	58 276	51 565	41 092	50 720	43 148	Manufacturing
28 013	26 271	26 439	23 685	29 406	24 973	Utility services
23 042	21 064	19 975	17 257	23 090	18 564	Electricity, gas and steam
4 971	5 207	6 464	6 428	6 316	6 409	Water, sewerage and waste
19 509	16 871	23 135	17 351	10 686	18 007	Construction
92 998	94 936	83 903	54 907	98 376	90 389	Trade and transport etc.
51 556	51 336	47 788	36 521	49 709	50 133	Wholesale and retail trade
35 820	37 810	31 020	14 101	44 675	37 583	Transportation
5 622	5 791	5 095	4 286	3 992	2 672	Accommodation, food service
15 458	14 405	15 585	16 984	17 889	17 386	Information and communication
27 772	27 201	33 891	35 005	36 545	41 683	Financial and insurance
24 796	25 428	23 748	24 942	26 066	28 421	Real estate;rent.of non-res.b.
91 883	97 675	100 462	106 862	110 606	112 765	Dwellings
27 875	25 188	29 914	28 208	32 691	35 747	Other business services
18 376	15 434	21 267	19 361	22 727	23 610	Knowledge-based services
9 499	9 754	8 646	8 847	9 964	12 137	Travel agent, cleaning, etc.
35 297	37 414	39 630	40 653	40 016	39 504	Public adm., education, health
13 530	14 575	15 575	15 330	15 345	15 121	Public adm., defence etc.
7 168	7 292	7 855	7 453	7 491	7 948	Education
14 599	15 547	16 201	17 869	17 179	16 436	Human health; social work
14 953	14 248	15 406	15 766	17 522	17 528	Arts, entertainm. oth.service
10 459	10 153	11 556	10 879	11 588	11 813	Arts and entertainment etc.
4 495	4 095	3 850	4 887	5 934	5 715	Other service activities
0	0	0	0	0	0	Households as employers

Nettooverskud af produktionen og blandet indkomst fordelt på brancher Tabel 3.19
 Net operating surplus and mixed income by kind of activity

2006	2007	2008	2009	2010*	2011*	
løbende priser, mio. kr./current prices, mill. dkk.						
252 824	234 949	219 155	158 255	239 374	251 932	Total
0	0	0	0	0	0	Of which: General government
3 422	1 159	-1 860	-1 952	5 821	7 082	Agriculture, forestry, fishing
50 352	49 670	55 083	31 867	40 101	51 671	Mining and quarrying
29 720	27 243	18 201	7 902	16 372	10 147	Manufacturing
13 465	10 554	9 754	7 301	12 406	7 590	Utility services
13 150	10 393	8 762	6 336	11 845	6 898	Electricity, gas and steam
315	161	992	965	561	692	Water, sewerage and waste
13 883	10 673	16 476	10 524	4 175	11 073	Construction
45 520	45 487	30 089	-761	43 073	35 578	Trade and transport etc.
32 546	31 282	26 617	15 653	29 628	30 951	Wholesale and retail trade
10 032	11 220	1 330	-17 813	12 219	4 822	Transportation
2 941	2 986	2 142	1 399	1 227	-195	Accommodation, food service
-201	-2 911	-3 409	-2 069	-2 249	-2 904	Information and communication
20 101	19 089	24 634	26 176	26 652	31 623	Financial and insurance
14 958	15 005	9 970	13 762	18 640	19 568	Real estate;rent.of non-res.b.
34 848	35 981	33 295	39 144	45 082	48 649	Dwellings
15 245	12 626	15 847	13 580	16 497	19 944	Other business services
12 768	9 536	14 690	12 823	15 684	16 760	Knowledge-based services
2 477	3 090	1 157	757	812	3 184	Travel agent, cleaning, etc.
6 901	7 481	7 724	9 258	7 463	6 421	Public adm., education, health
-31	245	197	165	-375	-567	Public adm., defence etc.
-54	-212	102	170	-122	178	Education
6 987	7 448	7 424	8 923	7 960	6 810	Human health; social work
4 609	2 890	3 351	3 522	5 341	5 490	Arts, entertainm. oth.service
4 142	3 444	4 356	3 548	4 299	4 682	Arts and entertainment etc.
467	-553	-1 006	-25	1 042	808	Other service activities
0	0	0	0	0	0	Households as employers

Tabel 3.20

Samlede præsterede timer fordelt på brancher

Total actual hours worked by kind of activity

	2006	2007	2008	2009	2010*	2011*
	1000 timer/1000 hours					
I alt	4 413 432	4 490 222	4 567 320	4 387 151	4 290 681	4 284 167
Heraf: Offentlig forvaltning og service	1 275 974	1 270 477	1 271 203	1 273 396	1 291 597	1 274 910
A Landbrug, skovbrug og fiskeri	129 837	129 141	121 910	129 949	127 094	128 655
B Råstofvindning	4 842	5 208	5 386	5 681	5 581	5 824
C Industri	575 956	582 834	592 958	521 057	486 953	482 996
D-E Forsyningsvirksomhed	37 534	37 988	41 338	41 633	42 326	42 827
D Energiforsyning	17 712	18 656	20 608	21 703	21 443	21 714
E Vandforsyning og renovation	19 823	19 332	20 730	19 929	20 882	21 113
F Bygge og anlæg	318 322	326 937	329 456	285 890	269 495	272 118
G-I Handel og transport mv.	1 064 446	1 089 422	1 124 380	1 072 358	1 039 687	1 046 315
G Handel	651 728	665 077	689 848	658 852	641 289	640 494
H Transport	277 882	286 606	290 414	273 040	261 924	266 740
I Hoteller og restauranter	134 836	137 739	144 119	140 466	136 475	139 080
J Information og kommunikation	168 257	172 407	178 091	176 972	174 668	173 604
K Finansiering og forsikring	133 169	145 696	148 823	147 181	138 459	136 726
LA Ejendomshandel og udlejning af Erhvervsejendomme	48 134	51 765	53 978	50 163	50 460	52 508
LB Boliger	25 564	24 863	24 659	24 415	23 867	24 559
M-N Erhvervs-service	405 336	424 485	432 206	414 138	396 340	401 841
M Videnservice	228 164	238 527	245 480	243 719	237 618	238 884
N Rejsebureauer, rengøring og anden operationel service .	177 173	185 959	186 726	170 419	158 722	162 958
O-Q Offentlig administration, undervisning og sundhed .	1 293 833	1 293 051	1 303 026	1 312 389	1 330 774	1 313 384
O Offentlig administration, forsvar og politi	271 067	277 012	281 004	277 931	265 558	268 870
P Undervisning	315 360	296 877	305 614	306 932	338 305	343 460
Q Sundhed og socialvæsen	707 406	719 162	716 408	727 526	726 911	701 053
R-S Kultur, fritid, anden service	208 204	206 426	211 109	205 325	204 978	202 809
R Kultur og fritid	67 534	67 109	69 527	68 025	66 255	66 400
SA Andre serviceydelser mv.	114 552	112 494	116 463	111 868	113 117	112 792
SB Private husholdninger med ansat medhjælp	26 118	26 822	25 118	25 433	25 606	23 617

Præsterede timer for lønmodtagere fordelt på brancher
Actual hours worked for employees by kind of activity

Tabel 3.21

2006	2007	2008	2009	2010*	2011*	
1000 timer/1000 hours						
4 060 537	4 152 278	4 243 600	4 063 661	3 967 532	3 957 863	Total
1 275 974	1 270 477	1 271 203	1 273 396	1 291 597	1 274 910	Of which: General government
63 310	63 569	63 301	65 084	62 170	62 097	Agriculture, forestry, fishing
4 764	5 129	5 318	5 613	5 511	5 757	Mining and quarrying
559 743	567 086	579 697	507 362	472 801	469 012	Manufacturing
37 502	37 943	41 291	41 588	42 281	42 784	Utility services
17 712	18 656	20 608	21 703	21 443	21 714	Electricity, gas and steam
19 790	19 288	20 683	19 885	20 838	21 069	Water, sewerage and waste
272 530	281 187	285 774	245 748	227 926	228 870	Construction
944 680	980 220	1 019 738	968 493	938 599	945 287	Trade and transport etc.
574 040	594 652	622 114	591 240	574 491	573 975	Wholesale and retail trade
255 178	265 739	271 382	254 616	245 278	249 867	Transportation
115 462	119 829	126 242	122 637	118 830	121 445	Accommodation, food service
156 891	161 401	166 906	166 142	163 764	162 631	Information and communication
133 169	145 696	148 823	147 181	138 459	136 726	Financial and insurance
36 500	40 279	42 601	39 173	39 370	41 321	Real estate;rent.of non-res.b.
24 807	24 184	24 033	23 813	23 260	23 942	Dwellings
358 462	381 023	389 740	373 041	354 571	359 933	Other business services
194 244	207 037	214 898	214 225	207 579	208 755	Knowledge-based services
164 217	173 985	174 842	158 815	146 991	151 178	Travel agent, cleaning, etc.
1 276 237	1 273 944	1 281 799	1 291 421	1 310 074	1 292 751	Public adm., education, health
271 067	277 007	281 001	277 928	265 555	268 867	Public adm., defence etc.
312 153	293 680	302 130	303 494	334 905	340 085	Education
693 017	703 257	698 668	710 000	709 614	683 799	Human health; social work
191 943	190 617	194 578	189 002	188 746	186 752	Arts, entertainm. oth.service
64 123	63 498	65 790	64 369	62 610	62 841	Arts and entertainment etc.
101 702	100 297	103 671	99 200	100 530	100 294	Other service activities
26 118	26 822	25 118	25 433	25 606	23 617	Households as employers

Tabel 3.22

Samlet antal beskæftigede¹ fordelt på brancher
Total employment¹ by kind of activity

	2006	2007	2008	2009	2010*	2011*
	antal personer/persons					
I alt	2 824 713	2 902 827	2 951 781	2 882 211	2 816 737	2 806 116
Heraf: Offentlig forvaltning og service	845 121	842 464	837 872	858 656	868 344	856 574
A Landbrug, skovbrug og fiskeri	76 651	74 397	73 668	74 727	72 765	72 334
B Råstofvindning	2 858	3 130	3 214	3 446	3 321	3 448
C Industri	364 850	374 076	380 869	341 664	316 784	313 790
D-E Forsyningsvirksomhed	23 300	23 653	25 347	25 950	26 371	26 582
D Energiforsyning	11 242	11 596	12 675	13 309	13 148	13 280
E Vandforsyning og renovation	12 058	12 057	12 672	12 641	13 222	13 303
F Bygge og anlæg	184 941	193 463	194 651	174 807	163 530	163 771
G-I Handel og transport mv.	697 032	725 312	748 891	725 693	707 614	710 136
G Handel	443 146	461 767	478 779	465 662	455 209	453 928
H Transport	160 010	165 599	167 348	160 297	155 214	156 873
I Hoteller og restauranter	93 876	97 946	102 764	99 734	97 191	99 335
J Information og kommunikation	101 643	105 606	109 161	107 956	104 799	105 264
K Finansiering og forsikring	86 852	98 056	101 682	100 153	93 300	92 483
LA Ejendomshandel og udlejning af Erhvervsejendomme	26 622	28 205	29 401	27 581	27 591	28 790
LB Boliger	14 018	13 459	13 719	12 436	12 608	12 825
M-N Erhvervsservice	262 773	279 225	282 769	275 617	265 725	268 361
M Videnservice	142 296	150 338	155 052	155 925	151 205	152 662
N Rejsebureauer, rengøring og anden operationel service .	120 476	128 887	127 717	119 691	114 519	115 699
O-Q Offentlig administration, undervisning og sundhed .	852 725	852 685	853 666	877 186	887 205	874 624
O Offentlig administration, forsvar og politi	162 598	164 582	163 289	169 595	161 731	163 323
P Undervisning	205 141	199 747	202 920	207 941	227 719	231 081
Q Sundhed og socialvæsen	484 986	488 356	487 457	499 650	497 755	480 220
R-S Kultur, fritid, anden service	130 448	131 560	134 743	134 996	135 123	133 708
R Kultur og fritid	43 939	43 793	45 162	45 629	45 094	44 583
SA Andre serviceydelser mv.	69 747	70 791	73 059	72 201	72 649	72 953
SB Private husholdninger med ansat medhjælp	16 762	16 976	16 522	17 167	17 380	16 172

¹ Inklusiv beskæftigede midlertidigt på orlov.TRANSLATION - ¹ Inklusiv wage and salary earners temporarily on leave.

Lønmodtagere¹ fordelt på brancher
Wage and salary earners¹ by kind of activity

Tabel 3.23

2006	2007	2008	2009	2010*	2011*	
antal personer/persons						
2 650 343	2 728 569	2 778 215	2 708 962	2 644 485	2 635 387	Total
845 121	842 464	837 872	858 656	868 344	856 574	Of which: General government
39 681	38 844	39 016	40 159	38 349	38 462	Agriculture, forestry, fishing
2 810	3 083	3 173	3 405	3 281	3 409	Mining and quarrying
356 505	365 915	373 003	333 819	309 025	306 079	Manufacturing
23 285	23 628	25 322	25 926	26 348	26 560	Utility services
11 242	11 596	12 675	13 309	13 148	13 280	Electricity, gas and steam
12 043	12 032	12 647	12 617	13 199	13 280	Water, sewerage and waste
162 605	170 297	171 342	151 526	140 347	140 724	Construction
648 184	677 312	701 836	678 730	660 973	663 888	Trade and transport etc.
413 168	432 475	450 385	437 324	427 098	426 041	Wholesale and retail trade
150 049	155 617	157 360	150 325	145 293	147 031	Transportation
84 967	89 219	94 091	91 081	88 582	90 816	Accommodation, food service
96 511	100 315	103 558	102 359	99 234	99 735	Information and communication
86 852	98 056	101 682	100 153	93 300	92 483	Financial and insurance
21 619	22 958	24 016	22 205	22 240	23 469	Real estate;rent.of non-res.b.
13 576	13 033	13 308	12 027	12 202	12 422	Dwellings
237 053	253 083	256 291	249 183	239 458	242 300	Other business services
124 263	131 944	136 530	137 432	132 806	134 375	Knowledge-based services
112 790	121 139	119 761	111 750	106 651	107 924	Travel agent, cleaning, etc.
841 261	840 561	840 982	864 521	874 588	862 069	Public adm., education, health
162 598	164 579	163 288	169 594	161 730	163 322	Public adm., defence etc.
203 333	197 893	201 003	206 026	225 813	229 188	Education
475 330	478 089	476 691	488 901	487 045	469 559	Human health; social work
120 402	121 483	124 686	124 950	125 139	123 787	Arts, entertainm. oth.service
42 085	41 801	43 205	43 674	43 160	42 671	Arts and entertainment etc.
61 555	62 706	64 959	64 110	64 599	64 944	Other service activities
16 762	16 976	16 522	17 167	17 380	16 172	Households as employers

¹ Inklusiv beskæftigede midlertidigt på orlov.

TRANSLATION - ¹ Inclusive wage and salary earners temporarily on leave.

Standardberegnete lønkvoter i de enkelte branchers hovedgrupper, 2005-vægte
 Wage shares by kind of activity according to 2005-weights

Tabel 3.25

2006	2007	2008	2009	2010*	2011*	
pct.						
62,9	64,5	65,7	71,1	64,6	65,8	Total
32,3	35,5	37,5	38,1	28,1	28,3	Agriculture, forestry, fishing
2,3	2,5	2,4	3,2	3,0	2,6	Mining and quarrying
68,4	70,4	74,3	77,0	68,6	78,1	Manufacturing
25,0	26,5	27,9	30,7	27,9	32,1	Utility services
16,9	19,2	22,2	25,7	21,1	26,3	Electricity, gas and steam
47,1	46,6	43,3	44,3	46,6	47,8	Water, sewerage and waste
75,9	79,8	74,5	76,7	85,4	75,5	Construction
64,8	66,3	70,6	93,5	67,4	69,6	Trade and transport etc.
70,3	72,1	74,9	78,8	73,4	74,1	Wholesale and retail trade
53,8	54,8	61,9	121,3	54,3	58,1	Transportation
73,4	74,3	78,0	80,3	81,3	87,1	Accommodation, food service
72,6	74,2	73,4	73,9	71,1	71,8	Information and communication
61,4	65,7	61,4	61,9	62,4	57,9	Financial and insurance
24,3	29,5	46,3	41,3	39,1	41,6	Real estate;rent.of non-res.b.
4,4	4,1	4,0	3,4	3,4	3,5	Dwellings
74,0	77,1	74,9	76,7	74,3	73,5	Other business services
73,0	80,1	74,3	77,4	74,5	75,1	Knowledge-based services
75,7	71,7	76,0	75,4	73,7	70,5	Travel agent, cleaning, etc.
88,7	88,6	88,8	89,4	90,3	90,4	Public adm., education, health
84,2	83,7	83,4	84,6	85,0	85,1	Public adm., defence etc.
90,8	90,8	91,0	91,9	93,8	93,5	Education
90,2	90,2	90,7	90,8	91,5	91,9	Human health; social work
67,6	68,8	69,3	68,8	67,1	67,1	Arts, entertainm. oth.service
47,6	48,6	47,4	48,9	47,7	47,0	Arts and entertainment etc.
82,0	83,5	85,5	83,3	80,9	81,6	Other service activities
100,0	100,0	100,0	100,0	100,0	100,0	Households as employers

Tabel 3.26 Privat forbrug fordelt efter hovedformål og varighed

	2006	2007	2008	2009	2010*	2011*
	———— løbende priser, mio. kr./current prices, mill. dkk. ————					
Privat forbrug i alt	786 583	820 408	840 017	822 049	857 578	874 529
Foreninger, organisationer mv.	11 139	12 088	12 524	12 824	13 299	13 578
Husholdningernes forbrug i alt	775 444	808 320	827 492	809 225	844 279	860 951
Turistbalance	-1 623	1 769	1 363	3 988	3 313	1 993
9980 Turistindtægter mv.	-36 130	-35 796	-36 437	-35 237	-39 202	-39 060
9990 Turistudgifter mv.	34 507	37 565	37 801	39 225	42 515	41 052
Husholdningernes forbrug på dansk område	777 067	806 551	826 129	805 237	840 966	858 958
10 Fødevarer	75 279	79 663	84 068	82 581	84 094	86 046
20 Drikkevarer og tobak	36 450	36 552	37 624	37 670	39 982	42 196
30 Beklædning og fodtøj	36 785	38 808	38 336	39 387	40 117	39 810
40 Boligbenyttelse	162 024	172 149	179 536	185 809	192 529	199 431
45 Elektricitet og brændsel	47 424	45 860	49 112	47 276	55 481	50 479
50 Boligudstyr, husholdningstjenester mv.	44 380	46 803	47 044	43 489	43 890	43 034
60 Medicin, lægeudgifter o.l.	20 930	22 174	22 745	24 314	24 330	23 861
71 Anskaffelse af køretøjer	48 257	47 094	39 288	27 527	36 702	40 270
79 Anden transport og kommunikation	73 286	76 500	78 650	74 741	75 967	79 729
91 Fritidsudstyr, underholdning og rejser	89 813	94 273	95 352	91 475	93 571	93 951
97 Andre varer og tjenester	142 438	146 673	154 375	150 969	154 303	160 152
Varer	384 066	394 047	395 629	371 890	393 450	396 541
Varige	99 599	101 267	93 515	78 249	85 392	88 510
Halvvarige	83 533	86 940	87 160	84 853	86 065	85 701
Ikke varige	200 934	205 840	214 954	208 789	221 993	222 330
Tjenester	393 001	412 504	430 500	433 347	447 516	462 417
Boligbenyttelse	162 024	172 149	179 536	185 809	192 529	199 431
Andre tjenester.	230 976	240 355	250 964	247 537	254 987	262 986
	———— prisindeks, årlig stigning i pct./price indices, percentage annual increase ————					
Privat forbrug i alt	1,9	1,2	2,7	1,5	2,5	2,5
Foreninger, organisationer mv.	2,6	3,6	4,4	3,4	3,8	3,0
Husholdningernes forbrug i alt	1,9	1,2	2,7	1,5	2,5	2,5
9980 Turistindtægter mv.	1,4	1,9	3,1	0,2	1,7	2,2
9990 Turistudgifter mv.	-0,1	3,1	0,6	-0,9	4,8	3,0
Husholdningers forbrug på dansk område	2,0	1,1	2,8	1,6	2,4	2,4
10 Fødevarer	2,0	4,5	7,5	0,0	0,3	3,2
20 Drikkevarer og tobak	2,0	1,6	4,8	1,8	6,5	5,8
30 Beklædning og fodtøj	0,0	0,9	-0,5	0,8	-0,6	1,5
40 Boligbenyttelse	3,0	3,4	3,1	3,9	2,7	2,6
45 Elektricitet og brændsel	6,1	1,3	8,4	-2,8	6,3	7,5
50 Boligudstyr, husholdningstjenester mv.	1,7	1,6	1,9	2,5	0,3	1,2
60 Medicin, lægeudgifter o.l.	1,3	0,4	0,7	3,9	0,9	-0,8
71 Anskaffelse af køretøjer	-1,3	-0,6	-0,1	-0,1	-0,7	-0,9
79 Anden transport og kommunikation	3,9	0,1	4,8	-1,7	4,4	4,9
91 Fritidsudstyr, underholdning og rejser	2,8	-0,9	-0,4	0,0	1,5	0,7
97 Andre varer og tjenester	0,1	-0,8	1,2	3,5	2,8	1,2
Varer	2,1	1,1	3,3	-0,6	2,1	3,0
Varige	-0,8	-1,7	-1,4	-1,6	-0,7	-0,4
Halvvarige	1,0	0,6	0,8	1,5	-0,2	1,2
Ikke varige	4,0	2,8	6,6	-1,1	4,1	5,1
Tjenester	1,9	1,2	2,3	3,5	2,7	2,0
Boligbenyttelse	3,0	3,4	3,1	3,9	2,7	2,6
Andre tjenester.	1,2	-0,4	1,7	3,2	2,6	1,5

Private consumption expenditure by purpose and durability

Tabel 3.26

2006	2007	2008	2009	2010*	2011*	
— 2005-priser, kædede værdier ¹ , mio. kr./2005-prices, chained values ¹ , mill. dkk. —						
771 596	794 952	792 482	763 844	777 084	773 255	Total private consumption expenditure
10 853	11 370	11 281	11 169	11 156	11 055	Membership organizations etc.
760 742	783 581	781 201	752 661	765 928	762 204	Household consumption
-35 619	-34 626	-34 190	-32 983	-36 083	-35 194	Income from tourism
34 559	36 505	36 506	38 225	39 522	37 044	Expenditure on tourism
761 803	781 732	778 916	747 521	762 602	760 420	Household consumption on Danish territory
73 806	74 765	73 408	72 144	73 276	72 663	Food
35 722	35 271	34 633	34 078	33 969	33 892	Beverages and tobacco
36 796	38 466	38 193	38 916	39 888	38 991	Clothing and footwear
157 312	161 627	163 520	162 834	164 337	165 880	Housing
44 718	42 684	42 170	41 772	46 111	39 044	Electricity, gas and other fuels
43 655	45 315	44 695	40 299	40 558	39 312	Furnishing, household equipment etc.
20 670	21 801	22 206	22 839	22 640	22 384	Medical products, health services
48 902	47 997	40 100	28 127	37 758	41 812	Purchase of vehicles
70 567	73 624	72 231	69 795	67 964	67 987	Other transport and communication
87 353	92 517	93 998	90 138	90 860	90 575	Recreation and culture
142 300	147 727	153 697	145 255	144 483	148 169	Other goods and services
376 185	381 696	370 831	350 725	363 594	355 877	Goods
100 355	103 764	97 151	82 581	90 725	94 457	Durable
82 695	85 591	85 121	81 663	82 983	81 665	Semi-durable
193 134	192 479	188 473	185 066	189 105	180 164	Non-durable
385 618	400 043	408 103	396 872	399 254	404 557	Services
157 312	161 627	163 520	162 834	164 337	165 880	Housing
228 306	238 445	244 689	233 872	234 710	238 517	Other services
— årlig realvækst i pct./percentage annual real growth —						
3,6	3,0	-0,3	-3,6	1,7	-0,5	Total private consumption expenditure
-5,7	4,8	-0,8	-1,0	-0,1	-0,9	Membership organizations etc.
3,7	3,0	-0,3	-3,7	1,8	-0,5	Household consumption on Danish territory
1,8	-2,8	-1,3	-3,5	9,4	-2,5	Income from tourism
4,0	5,6	0,0	4,7	3,4	-6,3	Expenditure on tourism
3,6	2,6	-0,4	-4,0	2,0	-0,3	Household consumption on Danish territory
0,8	1,3	-1,8	-1,7	1,6	-0,8	Food
-1,8	-1,3	-1,8	-1,6	-0,3	-0,2	Beverages and tobacco
5,6	4,5	-0,7	1,9	2,5	-2,2	Clothing and footwear
2,5	2,7	1,2	-0,4	0,9	0,9	Housing
-1,1	-4,6	-1,2	-0,9	10,4	-15,3	Electricity, gas and other fuels
4,8	3,8	-1,4	-9,8	0,6	-3,1	Furnishing, household equipment etc.
5,8	5,5	1,9	2,9	-0,9	-1,1	Medical products, health services
13,8	-1,9	-16,5	-29,9	34,2	10,7	Purchase of vehicles
3,2	4,3	-1,9	-3,4	-2,6	0,0	Other transport and communication
3,4	5,9	1,6	-4,1	0,8	-0,3	Recreation and culture
5,3	3,8	4,0	-5,5	-0,5	2,6	Other goods and services
4,0	1,5	-2,8	-5,4	3,7	-2,1	Goods
11,7	3,4	-6,4	-15,0	9,9	4,1	Durable
4,8	3,5	-0,5	-4,1	1,6	-1,6	Semi-durable
0,0	-0,3	-2,1	-1,8	2,2	-4,7	Non-durable
3,2	3,7	2,0	-2,8	0,6	1,3	Services
2,5	2,7	1,2	-0,4	0,9	0,9	Housing
3,8	4,4	2,6	-4,4	0,4	1,6	Other services

¹ Kædede værdier er ikke direkte additive. Ved kædede værdier kan man ikke danne totaler ved simpel sammenlægning af delkomponenter. Det er nødvendigt at bruge en særlig formel, som beskrevet på www.dst.dk/NR-dok.

TRANSLATION - ¹ Chained values do not show additivity. The sum of the components will thus not be equal to the shown totals. The magnitude of the difference is not an indicator of the reliability of the results.

Tabel 3.27 Investeringer fordelt efter art

	2006	2007	2008	2009	2010*	2011*
	løbende priser, mio. kr./current prices, mill. dkk.					
1 Maskiner og inventar	93 264	97 977	95 074	72 648	75 053	81 352
2 Heraf computer hardware mv.	31 945	30 659	28 792	23 960
3 Transportmidler	38 062	43 073	46 091	41 398	36 697	26 894
4 Bygninger og anlæg	188 775	194 298	188 927	148 346	141 517	156 293
5 Boligbyggeri	107 894	106 878	93 246	70 486	71 104	84 027
6 Andet byggeri	52 844	60 759	67 623	50 523	40 998	38 861
7 Anlæg	28 037	26 661	28 059	27 337	29 415	33 405
8 Stambesætninger	102	-169	11	122	-196	-56
9 Anskaffelse af værdigenstande, netto	2 666	2 676	2 915	2 676	2 855	2 804
10 Købt og egenudviklet software	30 720	30 999	35 116	34 408	41 431	41 506
11 Originalværker indenfor underholdning, kultur og kunst	1 811	1 815	2 081	2 085	2 071	1 943
12 Efterforskningsboringer	628	705	1 457	1 838	712	998
13 Faste bruttoinvesteringer i alt (1 + 3 + 4 + 8 + .. + 12)	356 029	371 375	371 672	303 522	300 140	311 734
14 Lagerforøgelser	14 585	24 778	20 437	-21 681	-4 701	3 579
15 Bruttoinvesteringer i alt (13 + 14)	370 615	396 152	392 110	281 841	295 439	315 313
16 Forbrug af fast realkapital	257 178	272 541	298 683	298 461	298 367	297 022
17 Nettoinvesteringer i alt (15 ÷ 16)	113 437	123 611	93 427	-16 620	-2 928	18 291
	prisindeks, årlig stigning i pct./price indices, percentage annual increase					
1 Maskiner og inventar	-1,9	2,3	3,1	1,1	0,2	-1,8
2 Heraf computer hardware mv.	-7,3	2,2	1,6	-3,5
3 Transportmidler	0,3	2,4	2,4	-11,4	-4,5	-0,2
4 Bygninger og anlæg	5,7	5,4	5,8	-3,8	1,4	3,5
5 Boligbyggeri	6,5	5,3	3,7	-3,9	1,4	3,1
6 Andet byggeri	4,8	5,4	4,9	-2,8	0,0	3,3
7 Anlæg	4,4	5,7	16,6	-5,3	3,1	4,6
8 Stambesætninger	10,5	-6,8	-27,0	-0,4	11,1	158,2
9 Anskaffelse af værdigenstande, netto	15,5	4,7	9,8	6,3	2,7	1,5
10 Købt og egenudviklet software	0,1	2,1	2,5	3,3	8,7	-1,8
11 Originalværker indenfor underholdning, kultur og kunst	2,2	1,5	4,1	1,9	2,6	2,4
12 Efterforskningsboringer	-0,7	5,3	6,4	-9,3	4,5	11,5
13 Faste bruttoinvesteringer i alt	2,6	3,9	4,4	-2,9	1,3	1,0
14 Bruttoinvesteringer i alt	2,9	4,9	4,4	-3,9	1,2	0,9
15 Forbrug af fast realkapital	1,6	2,7	7,2	-1,9	1,6	0,4
16 Nettoinvesteringer i alt	6,0	10,2	-3,7	51,9	67,1	10,0

Capital formation by type of goods

Table 3.27

2006	2007	2008	2009	2010*	2011*	
— 2005-priser ,kædede værdier ¹ , mio. kr./2005-prices, chained values ¹ , mill. dkk. —						
95 042	97 606	91 898	69 424	71 562	79 007	Machines and equipment
34 465	32 381	30 891	26 634	Of which: computer hardware etc.
37 939	41 934	43 815	44 417	41 208	30 273	Transport
178 613	174 384	160 198	130 713	123 000	131 288	Buildings; facilities and installations
101 329	95 289	80 188	63 073	62 717	71 885	Housing
50 438	54 996	58 363	44 841	36 372	33 376	Other buildings
26 846	24 152	21 807	22 426	23 400	25 403	Civil engineering works
92	-164	15	163	-236	-26	Livestock
2 309	2 214	2 197	1 897	1 971	1 908	Valuables, net
30 678	30 320	33 511	31 794	35 223	35 950	Purchased and own-account computer software
1 773	1 750	1 927	1 894	1 834	1 680	Entertainment, literary or artistic originals
633	674	1 311	1 822	675	849	Mineral exploration
347 079	348 367	333 987	281 021	274 342	282 160	Total gross fixed capital formation
...	(1 + 2 + 3 + 8 +...+ 12)
360 213	367 028	348 136	260 425	269 786	285 413	Total gross capital formation (13 + 14)
253 189	261 381	267 336	272 329	268 006	265 814	Consumption of fixed capital
107 024	105 789	83 024	-9 723	-1 025	5 821	Total net capital formation (15 ÷ 16)
— årlig realvækst i pct./percentage annual real growth —						
18,4	2,7	-5,8	-24,5	3,1	10,4	Machines and equipment
26,0	-6,1	-4,6	-13,8	Of which: computer hardware etc.
20,7	10,5	4,5	1,4	-7,2	-26,5	Transport
11,4	-2,4	-8,1	-18,4	-5,9	6,7	Buildings; facilities and installations
9,6	-6,0	-15,8	-21,3	-0,6	14,6	Housing
14,8	9,0	6,1	-23,2	-18,9	-8,2	Other buildings
11,9	-10,0	-9,7	2,8	4,3	8,6	Civil engineering works
-169,2	-278,3	-108,9	1013,0	-245,1	-88,9	Livestock
-0,6	-4,1	-0,8	-13,6	3,9	-3,2	Valuables, net
12,8	-1,2	10,5	-5,1	10,8	2,1	Purchased and own-account computer software
-3,9	-1,3	10,1	-1,7	-3,2	-8,4	Entertainment, literary or artistic originals
-10,5	6,6	94,3	39,0	-62,9	25,7	Mineral exploration
14,2	0,4	-4,1	-15,9	-2,4	2,8	Total gross fixed capital formation
11,9	1,9	-5,1	-25,2	3,6	5,8	Total gross capital formation
3,1	3,2	2,3	1,9	-1,6	-0,8	Consumption of fixed capital
40,3	-1,2	-21,5	-111,7	-89,5	-667,7	Total net capital formation

¹ Kædede værdier er ikke additive. Summen af komponenterne er således ikke lig med den viste total. Størrelsen af differensen imellem de to kan ikke betragtes som indikator for resultaternes pålidelighed. Se i øvrigt afsnit 1.6.

TRANSLATION - ¹ Chained values do not show additivity. The sum of the components will thus not be equal to the shown totals. The magnitude of the difference is not an indicator of the reliability of the results.

Tabel 3.28 Faste bruttoinvesteringer¹ fordelt efter brancher og art

	2006	2007	2008	2009	2010*	2011*
	løbende priser, mio. kr./current prices, mill. dkk.					
Faste bruttoinvesteringer i alt¹	353 363	368 698	368 757	300 846	297 285	308 930
Maskiner, inventar og transportmidler ²	131 428	140 881	141 176	114 169	111 554	108 191
Bygninger og anlæg	188 775	194 298	188 927	148 346	141 517	156 293
Andre faste bruttoinvesteringer, i.a.n.	33 159	33 519	38 654	38 331	44 214	44 446
Heraf: Offentlig forvaltning og service	31 747	31 846	32 994	34 016
Maskiner, inventar og transportmidler	7 656	7 781	7 984	7 424
Bygninger og anlæg	43 385	42 609	43 467	46 125
Andre faste bruttoinvesteringer, i.a.n.	2 399	2 760	3 276	3 530
A Landbrug, skovbrug og fiskeri	14 566	17 754	16 540	9 808
Maskiner, inventar og transportmidler ²	8 618	10 029	9 636	5 025
Bygninger og anlæg	5 530	7 243	6 352	4 284
Andre faste bruttoinvesteringer, i.a.n.	418	481	552	499
B Råstofindvinding	5 832	7 751	8 263	8 919
Maskiner, inventar og transportmidler	1 711	2 284	2 624	2 523
Bygninger og anlæg	3 405	4 666	4 103	4 480
Andre faste bruttoinvesteringer, i.a.n.	716	800	1 536	1 916
C Industri	30 568	33 734	37 183	28 798
Maskiner, inventar og transportmidler	19 747	19 333	20 314	18 219
Bygninger og anlæg	6 641	9 865	11 657	5 923
Andre faste bruttoinvesteringer, i.a.n.	4 180	4 536	5 213	4 655
D-E Forsyningsvirksomhed	15 302	14 993	15 338	15 915
Maskiner, inventar og transportmidler	5 362	5 949	5 087	5 820
Bygninger og anlæg	9 379	8 373	9 651	9 513
Andre faste bruttoinvesteringer, i.a.n.	561	671	600	583
F Bygge og anlæg	9 079	8 190	7 032	5 485
Maskiner, inventar og transportmidler	6 794	5 904	5 593	4 251
Bygninger og anlæg	1 825	1 697	757	591
Andre faste bruttoinvesteringer, i.a.n.	459	589	682	642
G-I Handel og transport mv.	61 753	66 477	80 513	62 632
Maskiner, inventar og transportmidler	43 358	49 731	50 670	43 281
Bygninger og anlæg	12 851	12 109	24 804	14 749
Andre faste bruttoinvesteringer, i.a.n.	5 544	4 637	5 039	4 602
J Information og kommunikation	20 769	18 860	21 767	18 280
Maskiner, inventar og transportmidler	5 305	4 831	4 232	3 152
Bygninger og anlæg	6 962	5 848	8 536	5 830
Andre faste bruttoinvesteringer, i.a.n.	8 503	8 180	8 999	9 298
K Finansiering og forsikring	7 095	7 713	8 125	9 792
Maskiner, inventar og transportmidler	2 192	2 460	2 439	4 316
Bygninger og anlæg	170	219	114	122
Andre faste bruttoinvesteringer, i.a.n.	4 734	5 035	5 573	5 354
LA Ejend. hand., udl.af erhv. ejend	13 258	17 927	8 545	10 669
Maskiner, inventar og transportmidler	1 781	3 149	3 131	1 949
Bygninger og anlæg	10 825	14 146	4 860	8 278
Andre faste bruttoinvesteringer, i.a.n.	653	631	554	441
LB Boliger	110 963	110 035	96 936	73 986
Maskiner, inventar og transportmidler	2 558	2 553	2 863	2 734
Bygninger og anlæg	107 894	106 879	93 246	70 486
Andre faste bruttoinvesteringer, i.a.n.	511	604	827	765
M-N Erhvervs-service	19 464	20 871	21 110	13 941
Maskiner, inventar og transportmidler	15 879	15 750	15 226	8 455
Bygninger og anlæg	1 147	2 553	2 519	1 871
Andre faste bruttoinvesteringer, i.a.n.	2 438	2 568	3 365	3 614
O-Q Off. adm, undervisn., sundhed	30 863	29 853	32 590	31 745
Maskiner, inventar og transportmidler	9 694	9 553	10 460	9 194
Bygninger og anlæg	19 154	17 855	18 941	19 189
Andre faste bruttoinvesteringer, i.a.n.	2 015	2 445	3 189	3 362
R-S Kultur, fritid og anden service	13 851	14 541	14 815	10 876
Maskiner, inventar og transportmidler	8 430	9 355	8 901	5 248
Bygninger og anlæg	2 993	2 845	3 389	3 030
Andre faste bruttoinvesteringer, i.a.n.	2 428	2 341	2 525	2 598

¹ Uden anskaffelser og afhændelser af værdigenstande.² Inkl. stambesætning.TRANSLATION - ¹ Excl. acquisitions less disposals of valuables.² Incl. livestock.

Gross fixed capital formation¹ by kind of activity and by type of goods Table 3.28

2006	2007	2008	2009	2010*	2011*	
2005-priser ,kædede værdier ³ , mio. kr./2005-prices, chained values ³ , mill. dkk.						
344 770	346 166	331 793	279 117	272 326	280 246	Total gross fixed capital formation
133 073	139 392	135 817	114 166	113 113	111 333	Machinery, equipment and transport equipment ²
178 613	174 384	160 198	130 713	123 000	131 288	Building and construction
33 084	32 744	36 760	35 556	37 863	38 603	Other gross fixed capital formation.
30 930	30 782	30 690	32 088	Hereby: General government
7 956	7 966	8 171	7 583	Machinery, equipment and transport equipment
41 158	40 272	38 850	42 218	Building and construction
2 396	2 702	3 129	3 264	Other gross fixed capital formation.
14 209	16 729	14 969	8 857	Agriculture, forestry, fishing
8 549	9 702	9 008	4 481	Machinery, equipment and transport equipment ²
5 242	6 537	5 447	3 872	Building and construction
417	473	529	458	Other gross fixed capital formation.
5 743	7 268	7 290	8 206	Mining and quarrying
1 758	2 278	2 562	2 387	Machinery, equipment and transport equipment
3 264	4 218	3 398	3 939	Building and construction
720	768	1 388	1 899	Other gross fixed capital formation.
30 116	32 165	33 942	26 094	Manufacturing
19 566	18 648	18 709	16 587	Machinery, equipment and transport equipment
6 377	9 007	10 151	5 292	Building and construction
4 173	4 440	4 976	4 294	Other gross fixed capital formation.
14 842	13 901	12 435	13 297	Utility services
5 294	5 710	4 560	5 211	Machinery, equipment and transport equipment
8 987	7 562	7 295	7 577	Building and construction
560	656	572	537	Other gross fixed capital formation.
8 976	7 893	6 681	4 940	Construction
6 764	5 764	5 419	3 853	Machinery, equipment and transport equipment
1 754	1 553	656	523	Building and construction
458	577	651	591	Other gross fixed capital formation.
61 557	64 105	74 208	62 951	Trade and transport etc.
43 671	48 623	47 555	45 736	Machinery, equipment and transport equipment
12 352	11 044	21 342	13 001	Building and construction
5 534	4 537	4 809	4 253	Other gross fixed capital formation.
20 852	18 378	19 632	16 541	Information and communication
5 691	5 124	4 446	3 309	Machinery, equipment and transport equipment
6 667	5 283	6 483	4 696	Building and construction
8 494	8 003	8 589	8 595	Other gross fixed capital formation.
7 225	7 701	7 999	9 573	Financial and insurance
2 334	2 594	2 598	4 670	Machinery, equipment and transport equipment
162	199	98	115	Building and construction
4 728	4 914	5 309	4 962	Other gross fixed capital formation.
12 849	16 546	7 620	9 791	Real estate;rent.of non-res.b.
1 842	3 191	3 133	1 885	Machinery, equipment and transport equipment
10 356	12 787	4 179	7 456	Building and construction
651	620	532	408	Other gross fixed capital formation.
104 534	98 495	83 740	66 306	Dwellings
2 695	2 628	2 886	2 699	Machinery, equipment and transport equipment
101 329	95 289	80 188	63 073	Building and construction
510	595	795	704	Other gross fixed capital formation.
19 567	20 619	20 583	13 430	Other business services
16 034	15 740	15 142	8 302	Machinery, equipment and transport equipment
1 097	2 307	2 168	1 653	Building and construction
2 436	2 509	3 208	3 342	Other gross fixed capital formation.
30 211	28 162	29 704	29 341	Public adm., education, health
10 032	9 732	10 651	9 381	Machinery, equipment and transport equipment
18 167	16 094	16 153	16 822	Building and construction
2 013	2 394	3 047	3 108	Other gross fixed capital formation.
14 091	14 463	14 464	10 621	Arts, entertainm. oth.service
8 843	9 673	9 195	5 417	Machinery, equipment and transport equipment
2 858	2 578	2 914	2 659	Building and construction
2 390	2 260	2 349	2 366	Other gross fixed capital formation.

³ Kædede værdier er ikke additive. Summen af komponenterne er således ikke lig med den viste total. Størrelsen af differensen imellem de to kan ikke betragtes som indikator for resultaternes pålidelighed. Se i øvrigt afsnit 1.6.

TRANSLATION - ³ Chained values do not show additivity. The sum of the components will thus not be equal to the shown totals. The magnitude of the difference is not an indicator of the reliability of the results.

Tabel 3.29 Forbrug af fast realkapital fordelt på brancher

	2006	2007	2008	2009	2010*	2011*
	løbende priser, mio. kr./current prices, mill. dkk.					
Forbrug af fast realkapital i alt¹	257 178	272 541	298 683	298 461	298 367	297 022
Maskiner, inventar og transportmidler ²	102 898	106 941	114 009	116 993	114 441	114 004
Bygninger og anlæg	126 444	135 397	150 568	146 169	144 436	143 014
Anden fast realkapital, i.a.n.	27 836	30 203	34 105	35 299	39 490	40 005
Heraf: Offentlig forvaltning og service	29 525	31 397	33 172	32 227	33 857	34 278
Maskiner, inventar og transportmidler	6 355	6 606	6 416	6 262	6 242	5 866
Bygninger og anlæg	20 856	22 322	24 220	23 427	24 641	25 234
Anden fast realkapital, i.a.n.	2 313	2 469	2 536	2 538	2 974	3 177
A Landbrug, skovbrug og fiskeri	12 698	13 187	15 031	15 485	15 205	14 252
Maskiner, inventar og transportmidler ²	7 444	7 758	8 211	8 661	8 129	7 810
Bygninger og anlæg	4 906	5 038	6 379	6 353	6 534	5 883
Anden fast realkapital, i.a.n.	348	391	441	472	542	559
B Råstofindvinding	5 174	5 561	5 906	5 862	6 092	6 398
Maskiner, inventar og transportmidler	1 822	1 895	1 932	1 981	1 929	1 936
Bygninger og anlæg	2 604	2 871	3 104	3 047	3 264	3 479
Anden fast realkapital, i.a.n.	748	795	870	835	898	983
C Industri	30 079	31 033	33 364	33 189	34 348	33 001
Maskiner, inventar og transportmidler	20 835	21 255	22 304	22 108	21 181	20 922
Bygninger og anlæg	5 584	5 813	6 508	6 349	7 918	6 806
Anden fast realkapital, i.a.n.	3 660	3 964	4 552	4 732	5 249	5 273
D-E Forsyningsvirksomhed	14 548	15 716	16 685	16 384	17 000	17 383
Maskiner, inventar og transportmidler	2 580	2 973	3 327	3 396	3 464	3 596
Bygninger og anlæg	11 516	12 244	12 778	12 393	12 878	13 128
Anden fast realkapital, i.a.n.	451	499	580	595	657	658
F Bygge og anlæg	5 627	6 198	6 659	6 827	6 511	6 934
Maskiner, inventar og transportmidler	4 519	5 033	5 386	5 513	5 115	5 395
Bygninger og anlæg	670	728	760	749	731	843
Anden fast realkapital, i.a.n.	438	437	513	565	665	696
G-I Handel og transport mv.	47 478	49 449	53 814	55 668	55 303	54 811
Maskiner, inventar og transportmidler	35 553	36 655	39 087	40 931	39 682	39 427
Bygninger og anlæg	7 872	8 354	9 710	9 653	10 169	10 100
Anden fast realkapital, i.a.n.	4 052	4 440	5 017	5 085	5 452	5 284
J Information og kommunikation	15 659	17 316	18 994	19 053	20 138	20 290
Maskiner, inventar og transportmidler	3 700	4 105	4 337	4 122	3 788	3 651
Bygninger og anlæg	5 481	5 881	6 170	5 993	6 339	6 535
Anden fast realkapital, i.a.n.	6 478	7 330	8 486	8 938	10 012	10 103
K Finansiering og forsikring	7 672	8 112	9 257	8 829	9 894	10 060
Maskiner, inventar og transportmidler	2 223	2 239	2 195	2 196	2 465	2 691
Bygninger og anlæg	1 429	1 512	2 125	1 596	1 780	1 657
Anden fast realkapital, i.a.n.	4 020	4 361	4 937	5 037	5 649	5 712
LA Ejend. hand., udl.af erhv. ejend	9 838	10 423	13 778	11 180	7 426	8 852
Maskiner, inventar og transportmidler	1 107	1 126	1 547	1 515	1 630	1 776
Bygninger og anlæg	8 265	8 771	11 709	9 020	5 116	6 443
Anden fast realkapital, i.a.n.	466	526	523	644	680	633
LB Boliger	57 035	61 694	67 167	67 718	65 524	64 116
Maskiner, inventar og transportmidler	1 301	1 348	1 455	1 409	1 758	2 045
Bygninger og anlæg	55 426	59 944	65 182	65 704	63 064	61 341
Anden fast realkapital, i.a.n.	308	402	530	605	702	730
M-N Erhvervs-service	12 630	12 561	14 067	14 628	16 194	15 803
Maskiner, inventar og transportmidler	9 159	8 990	9 985	10 614	11 166	10 985
Bygninger og anlæg	1 045	1 132	1 360	1 235	1 575	1 164
Anden fast realkapital, i.a.n.	2 426	2 439	2 722	2 780	3 454	3 654
O-Q Off. adm, undervisn., sundhed	28 396	29 933	31 907	31 394	32 552	33 083
Maskiner, inventar og transportmidler	7 407	7 631	7 882	7 942	7 797	7 570
Bygninger og anlæg	18 816	20 038	21 601	21 037	22 006	22 543
Anden fast realkapital, i.a.n.	2 173	2 264	2 424	2 415	2 750	2 970
R-S Kultur, fritid og anden service	10 344	11 358	12 055	12 244	12 181	12 038
Maskiner, inventar og transportmidler	5 247	5 932	6 361	6 605	6 338	6 198
Bygninger og anlæg	2 830	3 072	3 184	3 042	3 062	3 091
Anden fast realkapital, i.a.n.	2 268	2 354	2 511	2 597	2 780	2 749

¹ Uden anskaffelser og afhændelser af værdigenstande.² Inkl. stambesætning.TRANSLATION - ¹ Excl. acquisitions less disposals of valuables.² Incl. livestock.

Consumption of fixed capital by kind of activity

Table 3.29

2006	2007	2008	2009	2010*	2011*	
————— 2005-priser ,kædede værdier ³ , mio. kr./2005-prices, chained values ³ , mill. dkk. —————						
253 189	261 381	267 336	272 329	268 006	265 814	Total gross fixed capital formation
103 802	108 132	111 934	114 546	112 935	113 354	Machinery, equipment and transport equipment ²
121 555	123 808	123 974	125 755	121 763	118 280	Building and construction
27 832	29 516	31 733	32 435	33 859	34 945	Other fixed capital, n.e.c.
28 525	29 064	28 780	28 875	29 678	29 554	Hereby: General government
6 500	6 812	7 057	6 908	7 172	6 867	Machinery, equipment and transport equipment
19 805	19 961	19 300	19 486	19 673	19 554	Building and construction
2 219	2 306	2 486	2 498	2 924	3 192	Other fixed capital, n.e.c.
12 550	12 897	13 248	13 550	13 044	11 684	Agriculture, forestry, fishing
7 325	7 579	7 885	7 977	7 566	7 294	Machinery, equipment and transport equipment ²
4 879	4 935	4 939	5 107	4 983	3 984	Building and construction
347	384	423	452	472	489	Other fixed capital, n.e.c.
5 094	5 254	5 420	5 579	5 685	5 736	Mining and quarrying
1 845	1 891	1 936	1 970	1 963	1 986	Machinery, equipment and transport equipment
2 497	2 599	2 697	2 784	2 871	2 902	Building and construction
753	763	784	820	842	839	Other fixed capital, n.e.c.
29 727	29 996	30 340	30 115	30 053	29 874	Manufacturing
20 625	20 671	20 634	20 347	19 847	19 722	Machinery, equipment and transport equipment
5 452	5 454	5 518	5 475	5 768	5 604	Building and construction
3 650	3 873	4 192	4 295	4 418	4 549	Other fixed capital, n.e.c.
14 029	14 456	14 729	14 918	15 203	15 154	Utility services
2 572	2 899	3 107	3 179	3 300	3 447	Machinery, equipment and transport equipment
11 008	11 080	11 114	11 229	11 381	11 181	Building and construction
450	488	533	538	552	567	Other fixed capital, n.e.c.
5 477	6 051	6 025	6 117	6 080	6 442	Construction
4 375	4 950	4 954	4 988	4 901	5 212	Machinery, equipment and transport equipment
666	672	605	621	622	635	Building and construction
436	426	466	507	555	596	Other fixed capital, n.e.c.
47 193	48 426	51 215	53 089	51 858	51 230	Trade and transport etc.
35 616	36 523	38 579	40 364	38 979	38 750	Machinery, equipment and transport equipment
7 536	7 569	7 980	8 119	8 243	7 916	Building and construction
4 041	4 340	4 664	4 657	4 625	4 597	Other fixed capital, n.e.c.
15 753	16 833	17 686	18 114	18 290	18 526	Information and communication
4 041	4 381	4 473	4 523	4 336	4 252	Machinery, equipment and transport equipment
5 244	5 318	5 337	5 426	5 445	5 447	Building and construction
6 467	7 151	7 904	8 190	8 497	8 777	Other fixed capital, n.e.c.
7 805	8 040	8 317	8 431	8 888	9 289	Financial and insurance
2 299	2 312	2 295	2 488	2 840	3 162	Machinery, equipment and transport equipment
1 492	1 467	1 419	1 375	1 368	1 348	Building and construction
4 013	4 256	4 593	4 601	4 761	4 924	Other fixed capital, n.e.c.
9 906	10 103	10 164	9 902	7 687	8 610	Real estate;rent.of non-res.b.
1 190	1 240	1 690	1 804	1 949	2 146	Machinery, equipment and transport equipment
8 262	8 361	8 072	7 676	5 423	6 225	Building and construction
454	503	462	563	585	560	Other fixed capital, n.e.c.
54 771	56 700	57 658	59 211	56 948	55 178	Dwellings
1 405	1 565	1 754	1 561	1 955	2 356	Machinery, equipment and transport equipment
53 059	54 755	55 477	57 094	54 494	52 381	Building and construction
307	395	483	547	590	631	Other fixed capital, n.e.c.
12 947	13 711	14 469	14 792	15 066	15 129	Other business services
9 448	10 219	10 629	11 131	11 087	11 050	Machinery, equipment and transport equipment
1 063	1 096	1 252	1 075	986	874	Building and construction
2 436	2 401	2 571	2 604	2 992	3 239	Other fixed capital, n.e.c.
27 697	27 977	26 732	27 009	27 750	27 903	Public adm., education, health
7 662	7 880	7 493	7 519	7 727	7 652	Machinery, equipment and transport equipment
17 787	17 851	16 928	17 202	17 513	17 479	Building and construction
2 248	2 257	2 336	2 291	2 539	2 814	Other fixed capital, n.e.c.
10 240	10 953	11 511	11 833	11 942	11 765	Arts, entertainm. oth.service
5 400	6 056	6 599	6 852	6 772	6 733	Machinery, equipment and transport equipment
2 611	2 646	2 645	2 690	2 788	2 714	Building and construction
2 229	2 273	2 319	2 355	2 428	2 372	Other fixed capital, n.e.c.

³ Kædede værdier er ikke additive. Summen af komponenterne er således ikke lig med den viste total. Størrelsen af differensen imellem de to kan ikke betragtes som indikator for resultaternes pålidelighed. Se i øvrigt afsnit 1.6.

TRANSLATION - ³ Chained values do not show additivity. The sum of the components will thus not be equal to the shown totals. The magnitude of the difference is not an indicator of the reliability of the results.

4. Hovedkonti for den samlede økonomi

Tabel 4.1 Konto 0: Varer og tjenester

	ENS-kode	2006	2007	2008	2009	2010*	2011*	
løbende priser, mio. kr./current prices, mill. dkk.								
1	Produktion	P.1	2 876 057	3 053 601	3 206 828	2 952 381	3 085 177	3 228 991
2	Produktskatter minus produktsubsidier	D.21-D.31	252 210	259 608	254 416	233 497	244 404	251 441
3	Produktskatter	D.21	266 471	273 912	269 382	249 037	260 034	266 468
4	Produktsubsidier	D.31	14 261	14 303	14 966	15 539	15 630	15 027
5	Import af varer og tjenester	P.7	797 745	846 518	903 963	728 162	788 693	863 277
6	Import af varer	P.71	530 919	556 212	593 619	450 416	492 663	552 705
7	Import af tjenester	P.72	266 826	290 306	310 344	277 746	296 030	310 572
8	Tilgang i alt (1+2+5)		3 926 012	4 159 728	4 365 207	3 914 040	4 118 273	4 343 709
9	Forbrug i produktionen	P.2	1 496 607	1 617 946	1 708 093	1 521 088	1 568 465	1 688 914
10	Forbrugsudgift	P.3	1 209 187	1 260 387	1 305 420	1 317 964	1 367 357	1 382 651
11	Privat forbrugsudgift		786 583	820 408	840 017	822 049	857 578	874 529
12	Offentlig forbrugsudgift		422 604	439 979	465 404	495 915	509 779	508 122
13	Offentlig individuel forbrugsudgift	P.31	294 587	308 729	330 012	352 890	364 888	363 606
14	Offentlig kollektiv forbrugsudgift	P.32	128 017	131 250	135 391	143 025	144 892	144 517
15	Faste bruttoinvesteringer mv.¹	P.51+P.53	356 029	371 375	371 672	303 522	300 140	311 734
16	Lagerforøgelser	P.52	14 585	24 778	20 437	-21 681	-4 701	3 579
17	Eksport af varer og tjenester	P.6	849 602	885 241	959 585	793 147	887 012	956 830
18	Eksport af varer	P.61	538 977	547 867	582 965	486 626	533 188	593 394
19	Eksport af tjenester	P.62	310 625	337 374	376 620	306 521	353 825	363 436
20	Anvendelse i alt (9+10+15+16+17)		3 926 011	4 159 726	4 365 207	3 914 040	4 118 273	4 343 709
prisindeks, årlig stigning i pct./price indices, percentage annual increase								
1	Produktion	P.1	2,8	2,7	4,6	-1,2	4,0	2,5
2	Produktskatter minus produktsubsidier	D.21-D.31	2,0	1,4	1,0	0,6	1,9	2,6
3	Import af varer og tjenester	P.7	3,3	1,8	3,3	-8,2	4,9	3,7
4	Import af varer	P.71	3,5	1,8	5,0	-7,3	4,8	6,4
5	Import af tjenester	P.72	2,7	1,7	0,2	-9,6	5,1	-0,9
6	Tilgang i alt		2,8	2,4	4,1	-2,5	4,1	2,7
7	Forbrug i produktionen	P.2	3,3	3,0	4,3	-2,8	3,6	4,5
8	Forbrugsudgift	P.3	2,0	1,8	3,1	2,6	2,5	2,0
9	Privat forbrugsudgift		1,9	1,2	2,7	1,5	2,5	2,5
10	Offentlig forbrugsudgift		2,2	2,7	3,8	4,3	2,4	1,1
11	Faste bruttoinvesteringer mv.¹	P.51+P.53	2,6	3,9	4,4	-2,9	1,3	1,0
12	Eksport af varer og tjenester	P.6	3,0	1,4	4,9	-8,7	8,6	1,2
13	Eksport af varer	P.61	4,4	2,2	5,4	-6,1	5,5	5,1
14	Eksport af tjenester	P.62	0,7	0,0	4,1	-12,5	13,7	-4,5
15	Anvendelse i alt		2,8	2,4	4,1	-2,5	4,1	2,7

¹ Inklusiv anskaffelser minus afhændelser af værdigenstandeTRANSLATION - ¹ Including acquisitions less disposals of valuables.

Account 0: Goods and services

Table 4.1

2006	2007	2008	2009	2010*	2011*	
— 2005-priser, kædede værdier ² , mio. kr./2005-prices, chained values ² , mill. dkk. —						
2 798 721	2 892 536	2 905 269	2 706 422	2 718 112	2 776 611	Output
247 334	251 158	243 787	222 461	228 617	229 207	Taxes less subsidies on products
						Taxes on products
						Subsidies on products
772 600	805 729	832 649	730 546	754 080	796 244	Imports of goods and services
512 864	527 934	536 391	438 985	458 111	482 877	Imports of goods
259 736	277 847	296 390	293 478	297 528	315 082	Imports of services
3 818 656	3 949 491	3 981 873	3 660 246	3 700 149	3 799 997	Resources (1+2+5)
1 448 341	1 520 413	1 538 372	1 410 118	1 403 588	1 446 167	Intermediate consumption
1 185 231	1 214 127	1 219 764	1 200 681	1 215 305	1 204 968	Final consumption expenditure
771 596	794 952	792 482	763 844	777 084	773 255	Private consumption expenditure
413 635	419 185	427 189	436 306	437 893	431 532	Government consumption expenditure
288 896	294 606	303 447	309 552	314 443	309 874	Government individual consumption expenditure
124 739	124 591	123 770	126 781	123 437	121 646	Government collective consumption expenditure
347 079	348 367	333 987	281 021	274 342	282 160	Gross fixed capital formation¹
13 134	18 259	14 529	-13 798	-2 760	2 265	Changes in inventories
824 872	847 735	876 018	792 967	816 493	869 944	Exports of goods and services
516 414	513 393	518 083	460 525	478 473	506 610	Exports of goods
308 458	334 974	359 328	334 324	339 304	364 921	Exports of services
3 818 657	3 949 493	3 981 876	3 660 249	3 700 151	3 799 999	Uses (9+10+15+16+17)
— årlig realvækst i pct./percentage annual real growth —						
5,3	3,4	0,4	-6,8	0,4	2,2	Output
4,6	1,5	-2,9	-8,7	2,8	0,3	Taxes less subsidies on products
13,4	4,3	3,3	-12,3	3,2	5,6	Imports of goods and services
11,4	2,9	1,6	-18,2	4,4	5,4	Imports of goods
17,5	7,0	6,7	-1,0	1,4	5,9	Imports of services
6,8	3,4	0,8	-8,1	1,1	2,7	Resources
7,3	5,0	1,2	-8,3	-0,5	3,0	Intermediate consumption
3,3	2,4	0,5	-1,6	1,2	-0,9	Final consumption expenditure
3,6	3,0	-0,3	-3,6	1,7	-0,5	Private consumption expenditure
2,8	1,3	1,9	2,1	0,4	-1,5	Government consumption expenditure
14,2	0,4	-4,1	-15,9	-2,4	2,8	Gross fixed capital formation¹
9,0	2,8	3,3	-9,5	3,0	6,5	Exports of goods and services
4,3	-0,6	0,9	-11,1	3,9	5,9	Exports of goods
17,8	8,6	7,3	-7,0	1,5	7,5	Exports of services
6,8	3,4	0,8	-8,1	1,1	2,7	Uses

² Kædede værdier er ikke additive. Summen af komponenterne er således ikke lig med den viste total. Størrelsen af differensen imellem de to kan ikke betragtes som indikator for resultaternes pålidelighed. Se i øvrigt afsnit 1.6.

TRANSLATION - ² Chained values do not show additivity. The sum of the components will thus not be equal to the shown totals. The magnitude of the difference is not an indicator of the reliability of the results.

Tabel 4.2 Konto 1-2.1.1: Produktion og indkomstdannelse

	ENS-kode	2006	2007	2008	2009	2010*	2011*	
———— løbende priser, mio. kr./current prices, mill. dkk. ————								
Konto 1 : Produktion								
1	Produktion	P.1	2 876 057	3 053 601	3 206 828	2 952 381	3 085 177	3 228 991
2	Produktskatter minus produktsubsidier	D.21-D.31	252 210	259 608	254 416	233 497	244 404	251 441
3	Produktskatter	D.21	266 471	273 912	269 382	249 037	260 034	266 468
4	Produktsubsidier	D.31	14 261	14 303	14 966	15 539	15 630	15 027
5	Tilgang fra Danmark i alt (1+2)		3 128 267	3 313 209	3 461 244	3 185 878	3 329 580	3 480 432
6	Forbrug i produktionen	P.2	1 496 607	1 617 946	1 708 093	1 521 088	1 568 465	1 688 914
7	Bruttonationalprodukt, BNP (6 ÷ 6)	B.1*g	1 631 659	1 695 264	1 753 152	1 664 790	1 761 116	1 791 518
8	Forbrug af fast realkapital	K.1	257 178	272 541	298 683	298 461	298 367	297 022
9	Nettonationalprodukt, NNP (7 ÷ 8)	B.1*n	1 374 482	1 422 722	1 454 469	1 366 328	1 462 748	1 494 496
Konto 2.1.1 : Indkomstdannelse								
1	Bruttonationalprodukt, BNP	B.1*g	1 631 659	1 695 264	1 753 152	1 664 790	1 761 116	1 791 518
2	Produktskatter minus produktsubsidier	D.21-D.31	252 210	259 608	254 416	233 497	244 404	251 441
3	Produktskatter	D.21	266 471	273 912	269 382	249 037	260 034	266 468
4	Moms	D.211	168 276	176 114	176 226	169 041	173 114	177 843
5	Told mv.	D.2121	3 130	3 282	3 106	2 647	3 241	3 177
6	Øvrige produktskatter	D.2122+D214	95 064	94 516	90 050	77 348	83 679	85 448
7	Produktsubsidier	D.31	14 261	14 303	14 966	15 539	15 630	15 027
8	Bruttoværditilvækst (1 ÷ 2)	B.1g	1 379 449	1 435 655	1 498 736	1 431 293	1 516 712	1 540 077
9	Andre produktionsskatter minus -subsidiær	D.29-D.39	-1 826	-1 104	1 612	-2 702	-281	-41
10	Andre produktionsskatter	D.29	28 327	30 247	32 950	33 680	35 928	37 889
11	Andre produktionssubsidier	D.39	30 153	31 350	31 338	36 382	36 209	37 930
12	Bruttofaktorindkomst, BFI (8 ÷ 9)		1 381 275	1 436 759	1 497 124	1 433 995	1 516 993	1 540 118
13	Aflønning af ansatte (residente producenters udgifter) ...	D.1	871 273	929 268	979 286	977 279	979 251	991 165
14	Løn (residente producenters udgifter)	D.11	796 206	847 751	896 721	898 119	892 075	903 125
15	Arbejdsgiverbidrag til sociale ordninger	D.12	75 067	81 517	82 565	79 159	87 176	88 040
16	Faktiske arbejdsgiverbidrag	D.121	61 332	67 576	68 420	64 239	71 589	72 527
17	Imputerede arbejdsgiverbidrag	D.122	13 735	13 940	14 145	14 920	15 588	15 513
18	Bruttooverskud af prod. og blandet indk. (12 ÷ 13)¹ ..	B.2g+B.3g	510 002	507 491	517 838	456 716	537 741	548 953
———— prisindeks, årlig stigning i pct./price indices, percentage annual increase ————								
Konto 1 : Produktion								
1	Produktion	P.1	2,8	2,7	4,6	-1,2	4	2,5
2	Produktskatter minus produktsubsidier	D.21-D.31	2,0	1,4	1,0	0,6	1,9	2,6
3	Tilgang fra Danmark i alt		2,7	2,6	4,3	-1,0	3,9	2,5
4	Forbrug i produktionen	P.2	3,3	3,0	4,3	-2,8	3,6	4,5
5	Bruttonationalprodukt, BNP	B.1*g	2,1	2,3	4,2	0,7	4,1	0,6
6	Forbrug af fast realkapital	K.1	1,6	2,7	7,2	-1,9	1,6	0,4
7	Nettonationalprodukt, NNP	B.1*n	2,2	2,2	3,7	1,2	4,7	0,7
Konto 2.1.1 : Indkomstdannelse								
1	Bruttonationalprodukt, BNP	B.1*g	2,1	2,3	4,2	0,7	4,1	0,6
2	Produktskatter minus produktsubsidier	D.21-D.31	2,0	1,4	1,0	0,6	1,9	2,6
3	Heraf moms		2,6	2,2	1,6	1,4	0,8	2,3
4	Heraf told mv.		-0,3	-2,8	-3,9	2,1	17,1	-8,9
5	Bruttoværditilvækst	B.1g	2,2	2,4	4,8	0,7	4,5	0,3

¹ Den tilhørende nettostørrelse fremkommer ved at fratække forbrug af fast realkapital (linie 11 i konto 1)

TRANSLATION - ¹The corresponding net aggregate is derived by subtracting consumption of fixed capital (line 11 in account 1)

Account 1-2.1.1: Production and generation of income

Table 4.2

2006	2007	2008	2009	2010*	2011*	
— 2005-priser, kædede værdier ² , mio. kr./2005-prices, chained values ² , mill. dkk. —						
2 798 721	2 892 536	2 905 269	2 706 422	2 718 112	2 776 611	Account 1 : Production
247 334	251 158	243 787	222 461	228 617	229 207	Output
						Taxes less subsidies on products
						Taxes on products
						Subsidies on products
3 046 055	3 143 726	3 149 251	2 929 299	2 946 965	3 006 293	Resources from Denmark (1+2)
1 448 341	1 520 413	1 538 372	1 410 118	1 403 588	1 446 167	Intermediate consumption
1 597 714	1 623 010	1 610 288	1 519 044	1 543 003	1 560 044	Gross domestic product (5 ÷ 6)
253 189	261 381	267 336	272 329	268 006	265 814	Consumption of fixed capital
1 344 525	1 361 656	1 342 994	1 246 119	1 274 386	1 293 458	Net domestic product (7 ÷ 8)
1 597 714	1 623 010	1 610 288	1 519 044	1 543 003	1 560 044	Account 2.1.1 : Generation of income
1 597 714	1 623 010	1 610 288	1 519 044	1 543 003	1 560 044	Gross domestic product
247 334	251 158	243 787	222 461	228 617	229 207	Taxes less subsidies on products
164 042	167 979	165 369	156 478	159 006	159 728	Taxes on products
						Value added type taxes (VAT)
3 139	3 387	3 336	2 784	2 911	3 131	Import duties
						Other taxes on products
						Subsidies on products
1 350 380	1 371 851	1 366 434	1 296 155	1 314 083	1 330 387	Gross value added (1 ÷ 2)
164 042	167 979	165 369	156 478	159 006	159 728	Other taxes less subsidies on production
3 139	3 387	3 336	2 784	2 911	3 131	Other taxes on production
1 350 380	1 371 851	1 366 434	1 296 155	1 314 083	1 330 387	Other subsidies on production
						Gross domestic product at factor cost (8 ÷ 9)
						Compensation of employees (payable by res. prod.)
						Wages and salaries (payable by res. prod.)
						Employers' social contributions
						Employers' actual social contributions
						Employers' imputed social contributions
						Gross operating surplus and mixed inc.(12 ÷ 13)¹
————— årlig realvækst i pct./percentage annual real growth —————						
5,3	3,4	0,4	-6,8	0,4	2,2	Account 1 : Production
4,6	1,5	-2,9	-8,7	2,8	0,3	Output
5,2	3,2	0,2	-7,0	0,6	2,0	Taxes less subsidies on products
						Resources from Denmark (1+5)
7,3	5,0	1,2	-8,3	-0,5	3,0	Intermediate consumption
3,4	1,6	-0,8	-5,7	1,6	1,1	Gross domestic product (8 ÷ 9)
3,1	3,2	2,3	1,9	-1,6	-0,8	Consumption of fixed capital
3,4	1,3	-1,4	-7,2	2,3	1,5	Net domestic product (10 ÷ 11)
						Account 2.1.1 : Generation of income
3,4	1,6	-0,8	-5,7	1,6	1,1	Gross domestic product
4,6	1,5	-2,9	-8,7	2,8	0,3	Taxes less subsidies on products
5,5	2,4	-1,6	-5,4	1,6	0,5	Of which value added type taxes (VAT)
10,8	7,9	-1,5	-16,5	4,6	7,5	Of which import duties
3,2	1,6	-0,4	-5,1	1,4	1,2	Gross value added (1 ÷ 2)

² Kædede værdier er ikke additive. Summen af komponenterne er således ikke lig med den viste total. Størrelsen af differensen imellem de to kan ikke betragtes som indikator for resultaternes pålidelighed. Se i øvrigt afsnit 1.6.

TRANSLATION - ² Chained values do not show additivity. The sum of the components will thus not be equal to the shown totals. The magnitude of the difference is not an indicator of the reliability of the results.

Tabel 4.3

Konto 2.1.2-2.4: Indkomstfordeling og -anvendelse
 Account 2.1.2-2.4: Distribution and use of income

	ENS-kode	2006	2007	2008	2009	2010*	2011*	
———— løbende priser, mio. kr./current prices, mill. dkk. ————								
Konto 2.1.2 : Allokering af primær indkomst								
1	Bruttooverskud af produktionen og blandet indkomst	B.2g+B.3g	510 002	507 491	517 838	456 716	537 741	548 953
2	Aflønning af ansatte (modtaget af residente lønmodtagere)	D.1	866 650	917 401	965 647	965 466	970 010	981 084
3	Løn (modtaget af residente lønmodtagere)	D.11	790 647	835 708	882 681	885 820	882 079	892 297
4	Arbejdsgiverbidrag til sociale ordninger	D.12	76 002	81 693	82 965	79 646	87 931	88 787
5	Faktiske arbejdsgiverbidrag	D.121	62 267	67 753	68 821	64 726	72 343	73 274
6	Imputerede arbejdsgiverbidrag	D.122	13 735	13 940	14 145	14 920	15 588	15 513
7	Produktions- og importskatter (modt. af off. forvaltning)	D.2	291 299	300 507	298 506	279 721	292 687	301 146
8	Produktskatter (modt. af off. forvaltning)	D.21	262 972	270 260	265 556	246 042	256 759	263 257
9	Moms	D.211	168 276	176 114	176 226	169 041	173 114	177 843
10	Produktskatter undtagen moms og told mv.	D.2122+D.214	94 695	94 145	89 329	77 000	83 645	85 415
11	Andre produktionsskatter	D.29	28 327	30 247	32 950	33 680	35 928	37 889
12	Subsidier (betalte af off. forvaltning)	D.3	35 579	37 268	38 345	43 068	44 440	45 652
13	Produktsubsidier (betalte af off. forvaltning)	D.31	13 045	13 619	14 327	15 028	15 282	14 887
14	Andre produktionssubsidier (betalte af off. forvaltning)	D.39	22 534	23 649	24 018	28 040	29 158	30 765
15	Formueindkomst fra udlandet, netto	D.4	29 730	25 375	37 242	32 232	46 237	49 305
16	Formueindkomst fra udlandet	D.4	163 370	185 093	186 355	127 633	141 358	148 442
17	Formueindkomst til udlandet	D.4	133 640	159 718	149 114	95 401	95 120	99 137
18	Renter, nationalregnskabsmæssige ¹ fra udlandet, netto	D.41	-6 119	-16 091	-9 749	-114	4 698	12 811
19	Renter, nationalregnskabsmæssige ¹ fra udlandet	D.41	75 116	87 547	99 366	63 591	55 339	69 786
20	Renter, nationalregnskabsmæssige ¹ til udlandet	D.41	81 235	103 638	109 115	63 704	50 641	56 975
21	Udloddet selskabsudbytte fra udlandet, netto	D.42	20 954	16 134	29 466	27 028	46 447	41 552
22	Udloddet selskabsudbytte fra udlandet	D.42	72 848	68 945	88 400	73 889	85 913	80 085
23	Udloddet selskabsudbytte til udlandet	D.42	51 893	52 811	58 934	46 861	39 466	38 532
24	Reinvesteret indtjening på direkte udenlandske inv., netto	D.43	16 178	26 249	18 452	6 237	-3 636	-3 570
25	Reinvesteret indtjening på direkte udenlandske inv.	D.43	15 284	28 295	-1 728	-10 326	-374	-1 909
26	Reinvesteret indtjening på direkte investeringer i Danmark	D.43	-893	2 045	-20 180	-16 563	3 262	1 661
27	Formueindkomst henført til forsikringstagere, netto	D.44	-1 283	-918	-927	-920	-1 271	-1 488
28	Formueindkomst henført til forsikringstagere fra udlandet	D.44	121	305	318	480	480	480
29	Formueindkomst henført til forsikringstagere til udlandet	D.44	1 404	1 224	1 245	1 399	1 751	1 968
30	Bruttonationalindkomst, BNI (1+2+7 ÷12+15)¹	B.5*g	1 662 101	1 713 505	1 780 887	1 691 067	1 802 236	1 834 837
Konto 2.2 : Fordeling af sekundær indkomst								
1	Bruttonationalindkomst, BNI	B.5*g	1 662 101	1 713 505	1 780 887	1 691 067	1 802 236	1 834 837
2	Løbende indkomst- og formueskatter mv. fra udlandet	D.5	4 041	4 184	5 035	4 457	4 195	4 512
3	Bidrag til sociale ordninger til udlandet	D.61	819	1 145	1 512	1 541	1 123	1 215
4	Sociale ydelser undt. sociale overfør. i naturalier fra udlandet	D.62	382	391	610	828	975	962
5	Andre løbende overførsler	D.7	7 144	7 248	8 576	8 757	8 032	9 828
6	Skadesforsikringspræmier, netto fra udlandet	D.71	3 706	3 213	2 747	3 019	2 752	2 608
7	Skadesforsikringserstatninger fra udlandet	D.72	1 202	1 784	2 876	2 583	2 087	3 629
8	Løbende internationalt samarbejde fra udlandet	D.74	744	940	1 572	1 951	1 797	2 518
9	Diverse løbende overførsler fra udlandet	D.75	1 492	1 310	1 380	1 204	1 396	1 072
10	Fra udlandet i alt (2+3+4+5)		12 386	12 969	15 734	15 583	14 325	16 516
11	Løbende indkomst- og formueskatter mv. til udlandet	D.5	744	861	905	959	496	496
12	Bidrag til sociale ordninger til udlandet	D.61	1 585	1 093	1 700	1 803	1 620	1 661
13	Sociale ydelser undt. sociale overfør. i naturalier til udlandet	D.62	2 401	2 636	2 930	3 053	3 233	3 522
14	Andre løbende overførsler	D.7	41 362	42 294	43 034	44 484	44 768	46 513
15	Skadesforsikringspræmier, netto til udlandet	D.71	1 202	1 784	2 876	2 583	2 087	3 629
16	Skadesforsikringserstatninger til udlandet	D.72	3 706	3 213	2 747	3 019	2 752	2 608
17	Løbende internationalt samarbejde til udlandet	D.74	22 923	23 991	23 710	23 622	25 106	25 563
18	Diverse løbende overførsler til udlandet	D.75	13 530	13 306	13 700	15 259	14 823	14 712
19	Til udlandet i alt (11+12+13+14)		46 093	46 884	48 569	50 299	50 117	52 192
20	Disponibel bruttonationalindkomst (1+10 ÷ 19)¹	B.6g	1 628 395	1 679 589	1 748 052	1 656 351	1 766 444	1 799 162
Konto 2.4 : Anvendelse af disponibel indkomst								
1	Disponibel bruttonationalindkomst	B.6g	1 628 395	1 679 589	1 748 052	1 656 351	1 766 444	1 799 162
2	Forbrugsudgift	P.3	1 209 187	1 260 387	1 305 420	1 317 964	1 367 357	1 382 651
3	Privat forbrugsudgift		786 583	820 408	840 017	822 049	857 578	874 529
4	Offentlig forbrugsudgift		422 604	439 979	465 404	495 915	509 779	508 122
5	Offentlig individuel forbrugsudgift	P.31	294 587	308 729	330 012	352 890	364 888	363 606
6	Off. kollektiv forbrugsudgift (=faktisk kollektivt forbrug)	P.32	128 017	131 250	135 391	143 025	144 892	144 517
7	Bruttoopsparing (1 ÷ 2)¹	B.8g	419 208	419 202	442 631	338 387	399 086	416 510

¹ De nationalregnskabsmæssige renteopgørelser afviger betydeligt fra sædvanlige regnskabsmæssige opgørelser. Det skyldes især af nationalregnskabets behandling af indirekte målte finansielle formidlingstjenester (FISIM), jf. tekstafsnit 5.3

TRANSLATION -¹ The calculation of interest in the national accounts deviates considerably from the calculations normally seen in business accounts. This is primarily due to the treatment of indirectly measured financial intermediation services (FISIM), see text section 5.3

Tabel 4.4

Konto 3.1-3.2: Kapital og Finansiell konti
 Account 3.1-3.2: Capital and financial accounts

	ENS-kode	2006	2007	2008	2009	2010*	2011*
———— løbende priser, mio. kr./current prices, mill. dkk. ————							
Konto 3 : Kapital							
1 Bruttoopsparing	B.8g	419 208	419 202	442 631	338 387	399 086	416 510
2 Kapitaloverførsler fra udlandet, netto	D.9	697	497	448	-478	393	3 961
3 Kapitaloverførsler fra udlandet	D.9	2 460	2 156	2 302	2 226	2 346	6 005
4 Investeringsstilskud fra udlandet	D.92	5	2	2	...	1	11
5 Andre kapitaloverførsler fra udlandet	D.99	2 454	2 154	2 300	2 226	2 346	5 995
6 Kapitaloverførsler til udlandet	D.9	1 762	1 659	1 854	2 704	1 953	2 044
7 Investeringsstilskud til udlandet	D.92	23	22	23	72	50	56
8 Andre kapitaloverførsler til udlandet	D.99	1 739	1 637	1 831	2 632	1 903	1 989
9 Ændr. i nettoformue forårsaget af opsp. og kap.overf. (1+2)	B.10.1	419 906	419 699	443 080	337 909	399 480	420 471
10 Faste bruttoinvesteringer mv. ¹	P.51+ P.53	356 029	371 375	371 672	303 522	300 140	311 734
11 Lagerforøgelse	P.52	14 585	24 778	20 437	-21 681	-4 701	3 579
12 Anskaffelse af ikke-finansielle ikke-producerede aktiver	K.2	651	239	75	-197	-75	-735
13 Fordringserhvervelse, netto (9 ÷ 10 ÷ 11 ÷ 12)	B.9	48 639	23 307	50 896	56 265	104 116	105 893
Konto 3.2 : Finansiell konto²							
1 Fordringserhvervelse, netto (2-12)	B.9	48 639	23 306	50 896	56 266	104 116	105 893
2 Finansielle aktiver (3+4+5+6+7+8+11)	F.	1 416 889	1 680 921	1 880 151	-100 373	1 169 053	648 812
3 Monetært guld og særlige trækningsrettigheder	F.1	1 260	-129	-53	-372	8	-501
4 Sedler og mønt samt indskud	F.2	212 712	566 764	597 975	-436 640	-56 956	27 140
5 Værdipapirer undtagen aktier	F.3	74 371	282 685	617 980	153 425	301 751	295 893
6 Lån	F.4	415 499	460 886	532 418	-4 760	209 760	-1 063
7 Aktier og andre ejerandelsbeviser	F.5	407 171	263 107	9 725	116 461	545 496	189 405
8 Forsikringstekniske reserver (9+10)	F.6	62 501	83 694	76 171	79 593	54 894	45 316
9 Husholdningers nettoformue i livsforsikrings- og pensionskassereserver	F.61	63 403	78 003	80 723	76 312	49 880	40 713
10 Præmie- og erstatningsreserver	F.62	-901	5 691	-4 552	3 281	5 014	4 603
11 Andre forfaldne ikke-betalte mellemværender	F.7	243 375	23 914	45 935	-8 082	114 100	92 621
12 Finansielle passiver (13+14+15+16+17+18+21)	F.	1 368 250	1 657 616	1 829 255	-156 639	1 064 937	542 919
13 Monetært guld og andre trækningsrettigheder	F.1
14 Sedler og mønt samt andre indskud	F.2	328 585	638 800	526 344	-416 380	60 873	19 630
15 Værdipapirer undtagen aktier	F.3	131 861	295 762	606 352	118 862	169 505	314 006
16 Lån	F.4	461 314	386 647	509 337	-8 687	156 578	-117 279
17 Aktier og andre ejerandelsbeviser	F.5	153 157	225 773	55 297	72 929	512 206	193 428
18 Forsikringstekniske reserver (19+20)	F.6	64 447	80 849	78 044	79 605	54 535	47 978
19 Husholdningers nettoformue i livsforsikrings- og pensionskassereserver	F.61	63 925	78 616	81 453	76 926	50 417	41 160
20 Præmie- og erstatningsreserver	F.62	522	2 233	-3 409	2 680	4 117	6 818
21 Andre forfaldne ikke-betalte mellemværender	F.7	228 887	29 784	53 881	-2 969	111 240	85 157

¹ Inklusiv anskaffelse minus afhændelse af værdigenstande

² Netto aktiver for den samlede økonomi er pr. definition lig netto aktiver for udlandet, dog med omvendt fortegn.

 TRANSLATION - ¹ Including acquisitions less disposals of valuables. ² Net assets for the total economy are, by definition, the same as net assets for the rest of the world, but with the opposite sign.

Tabel 4.5 **Konto 5: Danmark og udlandet**
 Account 5: Rest of the world

	ENS-kode	2006	2007	2008	2009	2010*	2011*	
———— løbende priser, mio. kr./current prices, mill. dkk. ————								
1	Eksport af varer	P.61	538 977	547 867	582 965	486 626	533 188	593 394
2	Turistindtægter	P.34	36 130	35 796	36 437	35 237	39 202	39 060
3	Eksport af øvrige tjenester		274 495	301 578	340 183	271 284	314 623	324 377
4	Aflønning af ansatte fra udlandet	D.1	5 839	4 477	6 575	6 519	6 774	6 833
5	Subsidier fra udlandet	D.3	8 835	8 385	7 959	8 853	7 399	7 305
6	Formueindkomst fra udlandet	D.4	163 370	185 093	186 355	127 633	141 358	148 442
7	Renter ¹ fra udlandet	D.41	75 116	87 547	99 366	63 591	55 339	69 786
8	Udloddet selskabsudbytte fra udlandet	D.42	72 848	68 945	88 400	73 889	85 913	80 085
9	Reinvesteret indtjening på direkte udenlandske investeringer	D.43	15 284	28 295	-1 728	-10 326	-374	-1 909
10	Formueindkomst henført til forsikringstagere fra udlandet	D.44	121	305	318	480	480	480
11	Løbende indkomst- og formueskatter mv. fra udlandet	D.5	4 041	4 184	5 035	4 457	4 195	4 512
12	Bidrag til sociale ordninger fra udlandet	D.61	819	1 145	1 512	1 541	1 123	1 215
13	Sociale ydelser undtagen sociale overførsler i naturalier fra udl.	D.62	382	391	610	828	975	962
14	Andre løbende overførsler fra udlandet	D.7	7 144	7 248	8 576	8 757	8 032	9 828
15	Skadesforsikringspræmier, netto fra udlandet	D.71	3 706	3 213	2 747	3 019	2 752	2 608
16	Skadesforsikringserstatninger fra udlandet	D.72	1 202	1 784	2 876	2 583	2 087	3 629
17	Løbende internationalt samarbejde fra udlandet	D.74	744	940	1 572	1 951	1 797	2 518
18	Diverse løbende overførsler fra udlandet	D.75	1 492	1 310	1 380	1 204	1 396	1 072
19	Løbende indt. fra udlandet i alt (1 +...+6+11+...+14)		1 040 032	1 096 165	1 176 208	951 736	1 056 868	1 135 926
20	Kapitaloverførsler fra udlandet	D.9	2 460	2 156	2 302	2 226	2 346	6 005
21	Investeringsstilskud fra udlandet	D.92	5	2	2	...	1	11
22	Andre kapitaloverførsler fra udlandet	D.99	2 454	2 154	2 300	2 226	2 346	5 995
23	Afhændelse af ikke-finansielle ikke-producerede aktiver	K.2	261	207	203	312	187	814
24	Indtægter fra udlandet i alt (19+20)+ 23)		1 042 753	1 098 528	1 178 713	954 274	1 059 402	1 142 745
25	Import af varer	P.71	530 919	556 212	593 619	450 416	492 663	552 705
26	Turistudgifter		49 737	53 972	54 747	55 017	58 447	57 236
27	Import af øvrige tjenester		217 089	236 333	255 597	222 729	237 582	253 335
28	Aflønning af ansatte til udlandet	D.1	10 463	16 344	20 214	18 332	16 015	16 913
29	Produktions- og importskatter til udlandet	D.2	3 499	3 652	3 826	2 995	3 275	3 211
30	Formueindkomst til udlandet	D.4	133 640	159 718	149 114	95 401	95 120	99 137
31	Renter ¹ til udlandet	D.41	81 235	103 638	109 115	63 704	50 641	56 975
32	Udloddet selskabsudbytte til udlandet	D.42	51 893	52 811	58 934	46 861	39 466	38 532
33	Reinvesteret indtjening på direkte investeringer i Danmark	D.43	-893	2 045	-20 180	-16 563	3 262	1 661
34	Formueindkomst henført til forsikringstagere til udlandet	D.44	1 404	1 224	1 245	1 399	1 751	1 968
35	Løbende indkomst- og formueskatter mv. til udlandet	D.5	744	861	905	959	496	496
36	Bidrag til sociale ordninger til udlandet	D.61	1 585	1 093	1 700	1 803	1 620	1 661
37	Sociale ydelser undtagen sociale overførsler i naturalier til udl.	D.62	2 401	2 636	2 930	3 053	3 233	3 522
38	Andre løbende overførsler til udlandet	D.7	41 362	42 294	43 034	44 484	44 768	46 513
39	Skadesforsikringspræmier, netto til udlandet	D.71	1 202	1 784	2 876	2 583	2 087	3 629
40	Skadesforsikringserstatninger til udlandet	D.72	3 706	3 213	2 747	3 019	2 752	2 608
41	Løbende internationalt samarbejde til udlandet	D.74	22 923	23 991	23 710	23 622	25 106	25 563
42	Diverse løbende overførsler til udlandet	D.75	13 530	13 306	13 700	15 259	14 823	14 712
43	Løbende udgifter til udlandet i alt (25+...+30+35+...+38)		991 440	1 073 116	1 125 686	895 189	953 221	1 034 729
44	Kapitaloverførsler til udlandet	D.9	1 762	1 659	1 854	2 704	1 953	2 044
45	Investeringsstilskud til udlandet	D.92	23	22	23	72	50	56
46	Andre kapitaloverførsler til udlandet	D.99	1 739	1 637	1 831	2 632	1 903	1 989
47	Anskaffelse af ikke-finansielle ikke-producerede aktiver	K.2	912	447	278	115	112	79
48	Udgifter til udlandet i alt (43+44+47)		994 114	1 075 222	1 127 817	898 008	955 286	1 036 852
49	Varebalance (Handelsbalance) (1 ÷ 25)		8 059	-8 345	-10 654	36 210	40 525	40 689
50	Tjenestebalance (2+3 ÷ 26 ÷ 27)		43 798	47 068	66 276	28 775	57 795	52 865
51	Vare- og tjenestebalancen (49+50)	B.11	51 857	38 723	55 622	64 985	98 320	93 553
52	Løbende saldo over for udlandet (19 ÷ 43)	B.12	48 593	23 048	50 522	56 547	103 648	101 197
53	Fordringserhvervelse, netto (24 ÷ 48)	B.9	48 639	23 306	50 896	56 266	104 116	105 893

¹ De nationalregnskabsmæssige renteopgørelser afviger betydeligt fra sædvanlige regnskabsmæssige opgørelser. Det skyldes især af nationalregnskabets behandling af indirekte målte finansielle formidlingstjenester (FISIM), jf. tekstafsnit 5.3

TRANSLATION -¹ The calculation of interest in the national accounts deviates considerably from the calculations normally seen in business accounts. This is primarily due to the treatment of indirectly measured financial intermediation services (FISIM), see text section 5.3

Tabel 4.6

Real disponibel bruttonationalindkomst mv.
Real gross national disposable income etc.

	ENS-code	2006	2007	2008	2009	2010*	2011*	
———— løbende priser, mio. kr./current prices, mill. dkk. ————								
1	Bruttonationalprodukt, BNP	B.1*g	1 631 659	1 695 264	1 753 152	1 664 790	1 761 116	1 791 518
2	Aflønning af ansatte og formueindkomst fra udlandet, netto	D.1+D.4	25 106	13 508	23 603	20 419	36 996	39 225
3	Produktions- og importskatter minus -subsidier fra udlandet	D.2-D.3	5 336	4 733	4 133	5 859	4 124	4 095
4	Bruttonationalindkomst, BNI (1+2+3)	B.5*g	1 662 101	1 713 505	1 780 887	1 691 067	1 802 236	1 834 837
5	Løbende overførsler fra udlandet, netto	D.5+D.6+D.7	-33 706	-33 916	-32 836	-34 716	-35 793	-35 676
6	Disponibel bruttonationalindkomst (4+5)	B.6g	1 628 395	1 679 589	1 748 052	1 656 351	1 766 444	1 799 162
— 2005-priser, kædede værdier ¹ , mio.kr./2005-prices, chained values ¹ , mill.dkk. —								
1	Bruttonationalprodukt, BNP	B.1*g	1 597 714	1 623 010	1 610 288	1 519 044	1 543 003	1 560 044
2	Bruttonationalindkomst, BNI	B.5*g	1 625 148	1 635 097	1 643 843	1 548 615	1 610 709	1 608 994
3	Disponibel bruttonationalindkomst	B.6g	1 592 504	1 602 821	1 613 608	1 513 782	1 576 306	1 575 822
—— prisindeks, årlig stigning i pct./price indices, percentage annual increase ——								
1	Bruttonationalprodukt, BNP	B.1*g	2,1	2,3	4,2	0,7	4,1	0,6
2	Bruttonationalindkomst, BNI	B.5*g	2,3	2,5	3,4	0,8	2,5	1,9
3	Disponibel bruttonationalindkomst	B.6g	2,3	2,5	3,4	1,0	2,4	1,9
———— årlig realvækst i pct./percentage annual real growth ————								
1	Bruttonationalprodukt, BNP	B.1*g	3,4	1,6	-0,8	-5,7	1,6	1,1
2	Bruttonationalindkomst, BNI	B.5*g	3,7	0,6	0,5	-5,8	4,0	-0,1
3	Disponibel bruttonationalindkomst	B.6g	3,6	0,6	0,7	-6,2	4,1	0,0

¹ Kædede værdier er ikke additive. Summen af komponenterne er således ikke lig med den viste total. Størrelsen af differensen imellem de to kan ikke betragtes som indikator for resultaternes pålidelighed. Se i øvrigt afsnit 1.6.

TRANSLATION - ¹ Chained values do not show additivity. The sum of the components will thus not be equal to the shown totals. The magnitude of the difference is not an indicator of the reliability of the results.

5. Institutionelle sektorer

5.1 Institutionelle enheder

<i>Nationalregnskabsenheder</i>	I nationalregnskabet arbejdes med to grundlæggende enheder: Institutionelle enheder og arbejdssteder, jf. afsnit 1.4.1.
<i>Definition</i>	<p>En institutionel enhed defineres som en økonomisk enhed, der efter egen beslutning og under eget juridisk ansvar kan:</p> <ul style="list-style-type: none"> – Eje aktiver, og udøve de rettigheder der følger heraf. – Påtage sig gæld – Udøve økonomiske aktiviteter, som fx produktion, forbrug, investering og opsparing. – Indgå i økonomiske transaktioner med andre enheder. – Meningsfuldt udarbejde et fuldt regnskab omfattende både et driftsregnskab og en statusopgørelse. <p>Det skal bemærkes, at der ikke nødvendigvis skal foreligge et regnskab, for en enhed opfylder definitionen. Det er tilstrækkeligt, at enheden, hvis den ønsker det, eller det kræves af den, vil kunne føre et meningsfuldt regnskab.</p>
<i>Typer af institutionelle enheder</i>	<p>Det er praktisk at skelne mellem følgende fire typer af institutionelle enheder:</p> <ul style="list-style-type: none"> – Selskaber – Offentlige forvaltnings- og serviceenheder – Husholdninger – Non-profit institutioner
<i>Selskaber</i>	<p>Et selskab defineres som en enhed, hvis hovedaktivitet er markedsmæssig produktion, og hvis fordelingstransaktioner og finansielle transaktioner er adskilt fra dens ejere. Ejere er andre institutionelle enheder. Et selskab kan være kilde til indkomst for sine ejere.</p> <p>Til kategorien hører først og fremmest alle former for selskaber og selskabslignende konstruktioner - aktie-, anparts- og andelsselskaber, almennyttige boligselskaber, interessentskaber, kommanditselskaber, foreninger, stiftelser og selvejende institutioner - der producerer til markedet, og som kan være kilde til indkomst for ejerne. Endvidere omfatter kategorien enheder, der uden at være organiseret som selskaber, i praksis har samme forhold til sine ejere som enheder organiseret i selskabsform. Endelig omfatter kategorien udenlandsk ejede faglige enheder, der ikke er organiseret i selskabsform, idet sådanne enheder pr. konvention kategoriseres som selskaber.</p>
<i>Offentlige forvaltnings- og serviceenheder</i>	<p>Offentlige forvaltnings- og serviceenheder er institutionelle enheder, hvis hovedfunktion er omfordeling af nationalindkomsten og -formuen eller ikke-markedsmæssig produktion bestemt for forbrug, og som hovedsagelig er finansieret af tvungne betalinger fra andre institutionelle enheder. Kommuner, statslige administrative enheder og sociale fonde er eksempler på offentlige enheder.</p> <p>Offentlige virksomheder, hvis hovedaktivitet er markedsmæssig produktion, er <i>ikke</i> offentlige forvaltnings- og serviceenheder, men betragtes som selskaber, uanset deres juridiske organisationsform.</p>
<i>Husholdninger</i>	En husholdning omfatter normalt få personer, som bor på samme adresse, som helt eller delvis deler indkomst og formue, og som deles om visse arter af forbrug, navnlig

bolig og fødevarer. Husholdningernes aktiviteter omfatter også produktionen i enkeltmandsvirksomheder.

Selv om voksne enkeltpersoner formelt altid opfylder betingelserne for at være en institutionel enhed, betragtes kun husholdninger som helhed som institutionelle enheder. Det antages, at en del af husholdningens indtægter, udgifter, aktiver og passiver i praksis ikke kan henføres til dens enkelte medlemmer, men må betragtes som vedrørende husholdningen som helhed.

Non-profit institutioner Non-profit institutioner er institutionelle enheder, hvis formål er produktion, og som ikke kan være kilde til indkomst for de enheder, der kontrollerer, finansierer eller har grundlagt dem. Erhvervsdrivende stiftelser, fonde og foreninger vil tilhøre denne kategori, hvis de ikke kan være kilde til indkomst for deres ejere, stiftere o.l.

5.2 Sektorgrupperingen

Oversigt Institutionelle enheder grupperes i sektorer på grundlag af deres økonomiske adfærd, således at en sektor omfatter en gruppe af institutionelle enheder, der udviser en ensartet økonomisk adfærd. Der opereres i nationalregnskabet principielt med seks sektorer, jf. oversigtstabel 5.1. I praksis er det dog ikke muligt at skelne fuldstændigt mellem husholdninger og non-profit institutioner rettet mod husholdningerne. I tabellerne er disse to sektorer derfor opgjort samlet.

Oversigtstabel 5.1

Institutionelle sektorer

Hovedsektor	Hovedfunktion
Ikke-finansielle selskaber	Markedsmæssig produktion af varer og ikke-finansielle tjenester
Finansielle selskaber	Finansiell formidling, herunder forsikring
Offentlig forvaltning og service	Ikke-markedsmæssig produktion af produkter bestemt for forbrug Omfordeling af nationalindkomst og -formue
Husholdninger	Forbrug Markedsmæssig produktion af varer og ikke-finansielle tjenester.
Non-profit institutioner rettet mod husholdningerne	Ikke-markedsmæssig produktion af tjenester
Udlandet	-

Delsektorer Hver af de fem sektorer kan underopdeles i delsektorer. I tabellerne er kun de finansielle selskaber underopdelt i delsektorer.

Ikke-finansielle selskaber Sektoren ikke-finansielle selskaber omfatter alle selskaber og non-profit institutioner, hvis hovedaktivitet er markedsmæssig produktion af varer og ikke-finansielle tjenester, herunder også erhvervsorganisationer, hvis aktivitet finansieres ved bidrag fra andre af sektorens enheder.

Sektorens vigtigste indtægter stammer fra salg af produktionen. En del af sektorens bruttooverskud udloddes til ejerne i form af selskabsudbytte. Den disponible bruttoindkomst anvendes udelukkende til bruttoopsparing, idet sektoren pr definition ikke kan have udgifter til forbrug.

Finansielle selskaber Sektoren finansielle selskaber omfatter alle institutionelle enheder, hvis hovedaktivitet er produktion af finansielle tjenester, dvs. finansiell formidling og produktion af finansielle hjælpetjenester. Det er forudsat, at produktion af finansielle tjenester ikke kan forekomme i husholdningerne. Sektoren opdeles i følgende fem delsektorer:

- Centralbanken
- Andre monetære finansielle institutioner
- Andre finansielle formidlere undtagen forsikringselskaber og pensionskasser
- Finansielle hjælpeenheder
- Forsikringselskaber og pensionskasser

Som for de ikke-finansielle selskaber gælder det, at en del af sektorens bruttooverskud udloddes til ejerne i form af selskabsudbytte, og at sektoren pr. definition ikke kan have udgifter til forbrug.

Strukturen i indtægter og udgifter i øvrigt er meget forskellig i de fem delsektorer, og bliver derfor omtalt nedenfor i forbindelse med beskrivelsen af de enkelte delsektorer.

Centralbanken Delsektoren centralbanken omfatter selskaber og non-profit institutioner, hvis hovedfunktion er at udstede penge, opretholde valutaens værdi og opbevare valutareserven. I Danmark omfatter sektoren kun en enhed, nemlig Danmarks Nationalbank.

Sektorens vigtigste indtægtskilde er renter. Også på udgiftssiden er renterne dominerende, dog sammen med overførslen af Nationalbankens overskud til staten, der i nationalregnskabet registreres som udlodning af selskabsudbytte.

Andre monetære finansielle institutioner Delsektoren andre monetære finansielle institutioner omfatter selskaber og non-profit institutioner, hvis hovedaktivitet består i at modtage indlån fra andre institutionelle enheder, og som for egen regning yder lån eller foretager investeringer i værdipapirer. Delsektoren omfatter bl.a. banker (bortset fra Nationalbanken), sparekasser og realkreditinstitutter.

Både på indtægts- og udgiftssiden er renterne helt dominerende for denne sektor. De særlige forhold omkring placeringen af de indirekte målte finansielle formidlings-tjenesters (FISIM) i kontosystemet behandles i afsnit 5.3.

Andre finansielle formidlere undtagen forsikringselskaber og pensionskasser Delsektoren andre finansielle formidlere undtagen forsikringselskaber og pensionskasser omfatter selskaber og non-profit institutioner, hvis hovedfunktion er finansiel formidling, og som ikke indgår i delsektoren andre monetære finansielle institutioner. Delsektoren omfatter bl.a. finansielle leasingselskaber, andre finansieringselskaber og investeringsforeninger.

Strukturen i indtægter og udgifter er som for andre monetære finansielle institutioner.

Finansielle hjælpeenheder Delsektoren finansielle hjælpeenheder omfatter selskaber og non-profit institutioner, der hovedsageligt udfører finansielle hjælpetjenester, dvs. aktiviteter, der er nært knyttet til finansiel formidling, men som ikke i sig selv er finansiel formidling. Sektoren omfatter bl.a. investeringsrådgivere, børs- og fondsmæglere, fondsbørsen og værdipapircentralen.

Delsektorens vigtigste indtægtskilde er bruttooverskud af produktionen, der fortrinsvis er skabt ved betaling af gebyrer mv. for de ydede tjenester.

Forsikringselskaber og pensionskasser Delsektoren forsikringselskaber og pensionskasser omfatter selskaber og non-profit institutioner, der hovedsageligt beskæftiger sig med finansiel formidling i form af sammenlægning af risici i puljer.

Sektorens største indtægtsposter er renteindtægter, bidrag til sociale ordninger og forsikringspræmier. På udgiftssiden er de største poster formueindkomst henført til forsikringstagere, sociale ydelser og forsikringserstatninger. Formueindkomst henført

til forsikringstagere omfatter afkast af de investerede forsikringstekniske reserver, idet reserver betragtes som forsikringstagernes ejendom. Afkastet er opgjort før fradrag af pensionsafkastskat, idet denne i nationalregnskabet betragtes som betalt af husholdningerne, selv om den afregnes gennem pensionskasserne.

En del af sektorens disponible bruttoindkomst overføres til husholdningerne som korrektion for ændringer i husholdningernes nettoformue i pensionskasser. Denne post omfatter forskellen mellem de indbetalte nettobidrag til pensionsordninger og de udbetalte pensioner. Resten af den disponible bruttoindkomst udgør sektorens bruttoopsparing.

*Offentlig
forvaltning og service*

Sektoren offentlig forvaltning og service omfatter dels alle offentlige forvaltnings- og serviceenheder og dels non-profit institutioner, hvis hovedaktivitet er ikke-markedsmæssig produktion og som hovedsageligt er kontrolleret og finansieret af offentlige forvaltning og serviceenheder.

Sektoren er bl.a. karakteriseret ved en betydelig ikke-markedsmæssig produktion. Dens vigtigste indtægtskilde er skatter, og dens største udgiftspost er sociale ydelser. Størstedelen af den disponible indkomst anvendes til forbrug.

Husholdninger

Sektoren husholdninger omfatter alle husholdninger. Husholdningerne deltager direkte i produktionen, dels som ejere af enkeltmandsvirksomheder og boliger, dels som lønmodtagere. Som resultat heraf modtager husholdningerne overskud af produktionen og løn til ansatte. Herudover har de indtægter i form af formueindtægt og forskellige former for overførsler. De vigtigste udgiftsposter er løbende indkomst- og formueskatter, bidrag til sociale sikringsordninger og formueudgifter. Herudover har de udgifter til andre løbende overførsler. Den disponible indkomst anvendes hovedsageligt til forbrug.

*Non-profit institutioner
rettet mod
husholdningerne*

Sektoren non-profit institutioner rettet mod husholdninger omfatter non-profit institutioner, hvis hovedaktivitet er ikke-markedsmæssig produktion og som leverer deres produktion til husholdninger. Sektoren omfatter bl.a. fagforeninger, politiske partier og velgørende organisationer. Som tidligere nævnt er denne sektor i tabellerne slået sammen med husholdningerne.

Udlandet

Sektoren udlandet består af ikke-residente enheder, men kun i det omfang disse enheder indgår i transaktioner med residente enheder. Der opstilles derfor ikke et egentligt regnskab for udlandet, men kun for transaktionerne mellem udenlandske og danske institutionelle enheder.

5.3 Renter og indirekte målte finansielle tjenester (FISIM)

Hvad er FISIM?

For de fleste producenter kan værdien af deres produktion opgøres direkte med udgangspunkt i de indtægter, de har i forbindelse med salget af ydelser. Når det gælder producenter af visse typer af finansielle formidlingstjenester er denne fremgangsmåde kun anvendelig for de indtægter, der opnås i form af provisioner og gebyrer, men ikke for de, der opnås ved at den rentesats der anvendes ved udlån er højere end den der anvendes ved indlån (rentemarginalen). Om den del af betalingen for finansielle formidlingstjenester, der opnås gennem rentemarginalen, anvender nationalregnskabet betegnelsen indirekte målte finansielle formidlingstjenester eller forkortelsen FISIM (Financial Intermediation Services Indirectly Measured). Det er typisk i forbindelse med banklån og bankindsud, at en del af betalingen sker i form af FISIM, hvorimod der f.eks. ikke forekommer FISIM i forbindelse med realkreditlån.

FISIM indgår i nationalregnskabet som enhver anden produceret tjenesteydelse, dvs. den samlede tilgang, der består af indenlandsk produktion og import, er lig med den samlede anvendelse, der består af forbrug i produktionen, privat forbrug og eksport.

Beregning af FISIM Behandlingen af FISIM som betaling for en tjenesteydelse betyder, at de almindeligt regnskabsmæssige opgjorte renter skal opdeles i nationalregnskabsmæssige renter og indirekte gebyrer, der opkræves sammen med renten (FISIM). Det sker ved, at der fastsættes en referencerentesats, der skal afspejle markedsrenten uden indregnede gebyrer. Referencerentesatsen fastsættes som den gennemsnitlige rentesats for mellemværender internt mellem de FISIM-producerende finansielle selskaber (interbankrenten). For de lånetyper, hvor der sker betaling i form af FISIM, fastlægges de nationalregnskabsmæssige renter herefter ved at anvende referencerentesatsen på periodens gennemsnitlige ind- og udlån, og værdien af FISIM beregnes som forskellen mellem den faktisk modtagne/betalte rente i forbindelse med hhv. indlån og udlån og den nationalregnskabsmæssige rente.

Oversigtstabel 5.2 **Sammenhæng mellem nationalregnskabsmæssige renter og renter før FISIM-korrektion for året 2009**

	Ikke-finansielle selskaber	Finansielle selskaber	Offentlig forvaltning og service	Husholdninger mm	Udlandet	I alt
løbende priser, mio. kr.						
Renter, netto før FISIM korrektion	-60 006	174 773	-11 745	-106 294	3 273	0
FISIM, netto	22 694	-45 816	248	26 033	-3 159	0
I produktionsværdi	0	-49 494	0	0	0	-49 494
I import til Danmark	0	0	0	0	-8 994	-8 994
I eksport fra Danmark	0	0	0	0	5 835	5 835
I forbrug i produktionen ..	22 694	3 679	248	11 440	0	38 060
I privat forbrug	0	0	0	14 594	0	14 594
Renter, nationalregnskabsmæssig, netto	-37 313	128 958	-11 497	-80 261	114	0
Rente indtægter i alt før FISIM korrektion	51 262	355 649	25 071	24 242	69 922	526 145
FISIM	2 187	-37 252	160	3 505	-6 218	-37 618
I produktionsværdi	0	-39 854	0	0	0	-39 854
I import til Danmark	0	0	0	0	-8 200	-8 200
I eksport fra Danmark	0	0	0	0	1 982	1 982
I forbrug i produktionen ..	2 187	2 602	160	233	0	5 182
I privat forbrug	0	0	0	3 271	0	3 271
Renter, nationalregnskabsmæssig, indtægter ..	53 449	318 397	25 230	27 746	63 704	488 527
Rente udgifter i alt før FISIM korrektion	111 268	180 876	36 816	130 536	66 649	526 145
FISIM	-20 507	8 564	-88	-22 528	-3 058	-37 618
I produktionsværdi	0	9 641	0	0	0	9 641
I import til Danmark	0	0	0	0	795	795
I eksport fra Danmark	0	0	0	0	-3 853	-3 853
I forbrug i produktionen ..	-20 507	-1 077	-88	-11 206	0	-32 878
I privat forbrug	0	0	0	-11 322	0	-11 322
Renter, nationalregnskabsmæssige, udgifter	90 762	189 439	36 728	108 008	63 591	488 527

Sammenligning med renter før FISIM-korrektion

I oversigtstabel 5.2 er det for hver institutionel sektor vist, hvordan de nationalregnskabsmæssige renter beregnes ud fra renter før FISIM-korrektion. For køberne af FISIM – fx de ikke-finansielle selskaber – vil referencerenten for indlån være højere end den faktisk modtagne rente, således at der skal gøres et tillæg til den ikke-korrigerede renteindtægt, for at nå frem til den nationalregnskabsmæssige renteindtægt. Den højere renteindtægt modsvares af, at der i nationalregnskabet indregnes et tilsvarende køb af finansielle tjenester, der bogføres som forbrug i produktionen eller som privat forbrug. For udlån vil referencerenten omvendt være lavere end den fak-

tisk betalte renteudgift, og der skal derfor gøres et fradrag i den ikke-korrigerede renteudgift, der ligeledes modvares af tillæg til forbrug i produktion og privat forbrug.

For producenterne af FISIM - de finansielle selskaber - skal de ikke-korrigerede modtagne renter reduceres og de betalte renter forøges med forskellen mellem referencerenten og hhv. de faktisk modtagne renter på udlån og de faktisk betalte renter på indlån. Nedsættelsen af renteindtægten og forøgelsen af renteudgiften modvares af en forøgelse af produktionsværdien.

5.4 Finansielle konti

Finansielle konti er især forbundet med de ikke-finansielle sektorkonti. De ikke-finansielle sektorkonti viser, hvorledes der som resultat af den produktive aktivitet i samfundet skabes indkomst, som dernæst omfordeles, før den giver grundlag for efterspørgsel efter varer og tjenester til konsum og investering. De ikke-finansielle sektorkonti afsluttes med kapitalkontoens udtryk for finansiell nettoopsparing, kaldet fordringserhvervelsen, netto.

Finansielle konti viser økonomiens placering eller finansiering af den finansielle nettoopsparing

De finansielle konti viser, hvordan økonomiens sektorer placerer eller finansierer den finansielle nettoopsparing via finansielle instrumenter. Hvis en sektor et år oplever en positiv fordringserhvervelse, netto, vil dette afspejle sig i eksempelvis køb af aktier og obligationer, større udlån/indskud eller nedbringelse af gæld. Disse transaktioner i finansielle instrumenter opgøres på den finansielle transaktionskonto¹, som således afslutter rækken af nationalregnskabskonti til belysning af transaktioner mellem forskellige institutionelle enheder. Fordringserhvervelsen, netto, der på den finansielle konto beregnes som samlede ændringer i aktiver minus samlede ændringer i passiver, binder på denne måde de finansielle konti sammen med de ikke-finansielle sektorkonti.

Fordringserhvervelsen, netto som binding og kontrol

I det danske nationalregnskab findes den binding i systemet, at fordringserhvervelsen, netto er ens for de ikke-finansielle sektorkonti og de finansielle konti. Denne binding baseres på tankegangen om, at enhver real transaktion vil være forbundet med en finansiell. Imidlertid er identiteten af flere årsager vanskelig at opfylde i praksis, idet kilderne til beregning af fordringserhvervelsen, netto er forskellige i de ikke-finansielle sektorkonti og de finansielle konti. Endvidere er kilderne indimellem mangelfulde, og der er tidsforskydninger i transaktionerne, som er vanskelige at kortlægge. Det betyder, at der uvægerligt vil forekomme forskelle, som der efterfølgende korrigeres for i en afstemningsproces for at få fordringserhvervelserne, netto til at mødes. Selvom en vis divergens af fordringserhvervelsen, netto mellem de ikke-finansielle sektorkonti og finansielle konti må accepteres, anvendes bindingen mellem de to opgørelser som en vigtig kvalitetskontrol af beregningerne. Det gælder især for sektorer, der rent kildemæssigt er godt dækket på både den ikke-finansielle og finansielle side, og således bør hænge sammen.

Afstemning af fordringserhvervelsen, netto

Afstemningen af fordringserhvervelsen, netto foretages sædvanligvis i de finansielle konti. Dette skyldes, at transaktionerne i de finansielle konti ofte er forbundet med større usikkerhed end i de ikke-finansielle sektorkonti. De finansielle konti opgøres ofte med udgangspunkt i balancer, hvortil der knyttes omvurderinger og transaktioner, der hentes fra andre kilder eller beror på beregninger og skøn. Denne sammensætning af forskellige kilder kan give en skæv fordeling mellem omvurderinger og transaktioner og dermed en upræcis fordringserhvervelse, netto (der dannes som de samlede transaktioner i aktiver minus samlede transaktioner i passiver) i de finansielle konti. Det er valgt ikke at lade afstemningerne i de finansielle konti influere på balancerne. For at sikre overgangen fra primo til ultimo modregnes afstemningen af

¹ I nationalregnskabet hedder kontoen for transaktioner den *finansielle konto*, men for ikke at forveksle denne konto med systembetegnelsen for de samlede *finansielle konti*, benævnes kontoen for transaktioner i stedet den *finansielle transaktionskonto*.

transaktionerne på kontoen for andre mængdemæssige ændringer. Denne praksis er valgt, fordi balancerne i de finansielle konti statistisk set er godt afdækket, og fordi årsagen til forskellen i fordringserhvervelsen, netto ikke nødvendigvis skal findes i de finansielle konti, men også kan findes i de ikke-finansielle sektorkonti.

Finansielle konti kan sammenlignes med et virksomhedsregnskab

Finansielle konti kan sammenlignes med et virksomhedsregnskab. De finansielle poster i virksomhedsregnskabets balance kan sidestilles med opgørelsen af den finansielle statusbalance (beholdningsopgørelse). Denne opdeles på en række veldefinerede finansielle instrumenter såsom sedler og mønt samt indskud, lån, aktier og obligationer.

Fra primo til ultimo via transaktioner, omvurderinger og andre mængdemæssige ændringer

Overgangen fra primo til ultimo i virksomhedsregnskabets finansielle poster beskrives for de finansielle konti ved transaktioner (strømme), andre mængdemæssige ændringer og omvurderinger.

- Transaktioner dækker over ændringer i værdien af et aktiv/passiv, som skyldes mængdemæssige ændringer – eksempelvis køb af obligationer.
- Andre mængdemæssige ændringer dækker over de ændringer i værdien af et aktiv/passiv, som ikke kan forklares via omvurderinger eller transaktioner – eksempelvis tab som følge af gæld, der eftergives. Andre mængdemæssige ændringer dækker også over omklassificeringer.
- Omvurderingerne dækker over de ændringer i værdien af de finansielle instrumenter, som skyldes markedsmæssige ændringer af instrumentets værdi – eksempelvis kursændringer på aktier.

Værdiansættelse

Generelt værdiansættes de finansielle instrumenter til markedsværdi. Der er dog en enkelt undtagelse, idet lån værdiansættes til nominelværdi i overensstemmelse med Nationalregnskabsmanualen (ENS95). Realkreditlån værdiansættes dog til markedsværdien af de bagvedliggende obligationer. Værdiansættelsen af realkreditlåne afviger dermed fra ENS95, hvilket i høj grad skyldes organiseringen af det danske realkreditmarked. Afvigelsen sker efter godkendelse fra Eurostat (det europæiske statistikbureau).

Konsolidering

For hver enkelt (del)sektor opgøres de finansielle konti konsolideret og ukonsolideret. I konsoliderede opgørelser elimineres finansielle mellemværender mellem institutionelle enheder klassificeret i samme (del)sektor² - eksempelvis fratrækkes udlån fra et pengeinstitut (S.122) til et livsforsikringselskab (S.125) i den konsoliderede opgørelse af de finansielle selskaber (S.12). Udlandets finansielle konti er pr. definition konsoliderede. Det samlede indlands (S.1) konsoliderede konti er pr. definition et spejlbillede af udlandets finansielle konti (på nær F.1, jf. afsnit 5.5).

²Selskabers beholdning af egne aktier samt realkreditinstitutters beholdning af egne obligationer elimineres (nettoficeres) allerede i den ukonsoliderede opgørelse i det omfang, informationen er til stede.

5.5 Finansielle instrumenter

De finansielle instrumenter består af følgende hovedkategorier:

- Monetært guld og særlige trækningsrettigheder
- Sedler og mønt samt indskud
- Værdipapirer undtagen aktier
- Lån
- Aktier og andre ejerandelsbeviser
- Forsikringstekniske reserver
- Andre forfaldne ikke-betalte mellemværender

<i>Monetært guld og særlige trækningsrettigheder (SDR)</i>	Instrumentet monetært guld og særlige trækningsrettigheder (F.1) udgøres af guld, der indgår i valutareserven, og som har en renhed på mindst 995/1000 samt særlige trækningsrettigheder (SDR) tildelt medlemslande af Den Internationale Valutafond (IMF). Guld, der ejes af andre danske residerter end Danmarks Nationalbank er ikke monetært guld.
<i>Særlige karakteristika ved monetært guld og SDR</i>	Instrumentet adskiller sig fra de øvrige finansielle instrumenter ved, at det kun kan optræde på aktivsiden (centralbanken og udlandet). De tildelte SDR betragtes ikke som et passiv for IMF. Instrumentet adskiller sig endvidere fra de øvrige instrumenter ved at instrumentet for udlandet udelukkende findes på den finansielle transaktionskonto – ikke på balancekontiene.
<i>Sedler og mønt samt indskud Definition</i>	Instrumentet sedler og mønt samt indskud (F.2) udgøres af sedler og mønt udstedt af centralbanker, indskud der umiddelbart kan konverteres til kontanter eller overdrages ved check, overførsel eller lignende, samt andre indskud. Alle sektorer kan i princippet have indskud som både aktiv og passiv. Normalt vil indlån primært findes på passivsiden for finansielle institutioner og eventuelt for offentlig forvaltning og service.
<i>Værdipapirer undtagen aktier</i>	Instrumentet værdipapirer undtagen aktier (F.3) repræsenterer ihændehaverpapirer, som normalt er omsættelige og handles på sekundære markeder eller kan føres til modregning i markedet, og som ikke giver indehaveren nogen form for ejendomsrettigheder over for den institutionelle enhed, der har udstedt dem. Typisk er der tale om dokumenter, der er bestemt til at cirkulere, og hvis nominelle værdi fastsættes ved udstedelsen. Dokumenterne omfatter vekslers, obligationer, statsgældsbeviser, indskudsbeviser, virksomhedscertifikater ("commercial papers"), omsættelige finansielle derivater og lignende instrumenter, der normalt handles på de finansielle markeder.
<i>Lån</i>	Instrumentet lån (F.4) består af de finansielle aktiver, som en kreditor direkte eller gennem en mægler låner en debitor, evt. på basis af et uomsætteligt dokument.
<i>Aktier og andre ejerandelsbeviser</i>	Instrumentet aktier og andre ejerandelsbeviser (F.5) repræsenterer en ejendomsret til selskaber eller kvasi-selskaber ³ . Disse finansielle aktiver giver normalt indehaveren ret til en andel af selskabets udbytte og selskabets nettoaktiver i tilfælde af likvidation. Instrumentet består af noterede og unoterede aktier, andre ejerandelsbeviser samt andele i investeringsforeninger. Aktier består af udstedelser af aktie- og anparts-selskaber, medens andre ejerandele er udstedelser af fx andelsselskaber, kommandit-selskaber og interessentselskaber.
<i>Værdiansættelse af unoterede aktier</i>	Unoterede aktier og andre ejerandele skal ligesom de noterede aktier indgå i de finansielle konti til markedsværdi. Imidlertid er markedsværdier sjældent tilgængelige, fordi unoterede aktier og andre ejerandele ofte ikke er i handel. Til værdiansættelsen

³ Kvasi-selskaber fører et fuldstændigt regnskab men har ikke nogen uafhængig juridisk status. Deres økonomiske og finansielle adfærd er forskellig fra deres ejeres og svarer til den, der kendetegner selskaber. De betragtes derfor som havende fri beslutningsret og som separate, institutionelle enheder.

af unoterede aktier og andre ejerandele udstedt af ikke-finansielle selskaber følges retningslinier udstukket af Eurostat. Det betyder, at unoterede aktier værdiansættes ved at anvende kurs/indre værdi (dvs. markedsværdi af selskabets aktier sat i forhold til selskabets egenkapital) for sammenlignelige noterede selskaber. Sammenligneligheden ligger i branchetilhørsforholdet af de noterede og unoterede selskaber, hvor der samtidig tages højde for likviditetsforskelle mellem noterede og unoterede selskaber ved at udelukke de mest omsatte noterede selskaber – dvs. selskaber i OMXC20-indekset. Der beregnes kurs/indre værdi på 11 brancher. For brancher, hvor der ikke findes noterede kurs/indre værdi, anvendes en kurs/indre værdi på 1, hvilket indebærer, at aktierne værdiansættes til indre værdi. Andre ejerandele værdiansættes i overensstemmelse med ENS95 ligeledes til indre værdi.

*Forsikringstekniske
reserver*

Forsikringstekniske reserver (F.6) består af:

- a. Husholdningernes nettoformue i livsforsikrings- og pensionsreserver.
- b. Præmie- og erstatningsreserver.

Husholdningernes nettoformue i livsforsikrings- og pensionskassereserver omfatter de tekniske hensættelser, som forsikringsselskaber og pensionskasser foretager med henblik på at udbetale ydelser.

Instrumentet præmie- og erstatningsreserver består af præmiereserver, dvs. den del af de opkrævede bruttopræmier, der skal henføres til den efterfølgende regnskabsperiode. Derudover består instrumentet af erstatningsreserver, som udgøres af skønnede beløb for udbetaling af erstatninger til skader, både anmeldte og uanmeldte, der er sket inden regnskabsperiodens udløb fratrukket de beløb, der allerede er udbetalt i erstatninger for disse skader.

*Andre forfaldne ikke-
betalte mellemværender*

Kategorien andre forfaldne ikke-betalte mellemværender (F.7) omfatter finansielle fordringer, der opstår som modstykke til en finansiell eller ikke-finansiell transaktion, hvor der er en tidsforskel mellem transaktionen og den modsvarende betaling. Eksempler på finansielle fordringer klassificeret under F.7 er:

- Handelskreditter og forudbetalinger.
- Tilgodehavender/skyldige beløb vedr. skatter og sociale bidrag.
- Tilgodehavender/skyldige beløb vedr. lønninger.
- Optjente, men ikke betalte renter.
- Tilgodehavende/skyldige udbytter.

Sektorfordeling af noterede aktier fås fra aktiestatistikken. Ligeledes anvendes modsektoroplysninger for aktier og andre ejerandele for udlandet. For så vidt angår unoterede aktier og andre ejerandele er systemet mere kompliceret. Eftersom der findes mange unoterede selskaber i Danmark, er det en stor opgave at undersøge ejerforholdene i selskaberne. Ejerforholdene er derfor undersøgt for en række af selskaberne hvert tredje år. Ved overførsel af ejerforhold til ikke-undersøgte selskaber tages der højde for branchetilhørsforhold, selskabstype og størrelsen af selskabet (dvs. størrelsen af egenkapitalen). For så vidt angår de største selskaber (dvs. med egenkapital over 100 mio. kr.) er undersøgelsen af ejerforholdet grundigere end for de mindre selskaber.

Tabel 5.1

Institutionelle sektorer 2009
 Institutional sectors 2009

	ENS-kode	Ikke finansielle selskaber	Finansielle selskaber	Offentlig forvaltning og service	Hus- holdninger samt NPISH	Den samlede økonomi (1+...+4)	Udlandet	
		1	2	3	4	5	6	
løbende priser, mia. kr./current prices, bill. dkk.								
Konto 1: Produktion								
1	Produktion/Import	P.1/P.7	1 950,1	146,6	520,8	334,8	2 952,4	728,2
2	Forbrug i produktionen/Eksport	P.2/P.6	1 150,0	54,4	170,6	146,1	1 521,1	793,1
3	Bruttoværditilvækst/Vare- og tjenestebalancen (1÷2)	B.1g	800,1	92,2	350,2	188,8	1 431,3	-130,0
4	Forbrug af fast realkapital	K.1	183,1	8,3	32,2	74,8	298,5	
5	Nettoværditilvækst (3÷4)	B.1n	617,1	83,8	318,0	113,9	1 132,8	
Konto 2.1.1: Indkomstdannelse								
1	Bruttoværditilvækst	B.1g	800,1	92,2	350,2	188,8	1 431,3	
2	Andre produktionsskatter minus -subsider	D.29-D.39	-2,3	3,8	-4,2	-0,1	-2,7	
3	Bruttofaktorindkomst, BFI (1÷2)		802,4	88,4	354,4	188,8	1 434,0	
4	Aflønning af ansatte (producenters udgifter)	D.1	550,2	52,2	322,2	52,7	977,3	6,5
5	Bruttooverskud af produkt. og blandet indkomst (3÷4)¹	B.2g+B.3g	252,1	36,2	32,2	136,1	456,7	
Konto 2.1.2: Allokering af primær indkomst								
1	Bruttooverskud af produktionen og blandet indkomst	B.2g+B.3g	252,1	36,2	32,2	136,1	456,7	
2	Aflønning af ansatte (modt. af lønmodtagere)	D.1				965,5	965,5	18,3
3	Produktions- og importskatter	D.2			279,7		279,7	3,0
4	Subsider	D.3			43,1		43,1	8,9
5	Formueindkomst, indtægt	D.4	152,8	334,1	39,4	112,2	638,4	-32,2
6	Formueindkomst, udgift	D.4	187,4	272,1	36,7	110,0	606,2	
7	Primær bruttoindkomst/bruttonationalindk. (1+2+3÷4+5)¹	B.5g	217,6	98,2	271,5	1 103,8	1 691,1	
Konto 2.2: Fordeling af sekundær indkomst								
1	Primær bruttoindkomst/bruttonationalindkomst	B.5g	217,6	98,2	271,5	1 103,8	1 691,1	
2	Løbende indkomst- og formueskatter mv.	D.5			495,2		495,2	1,0
3	Bidrag til sociale ordninger	D.61		143,1	32,1		175,2	1,8
4	Sociale ydelser undtagen sociale overførsler i naturalier	D.62				343,3	343,3	3,1
5	Andre løbende overførsler	D.7	13,9	37,4	13,2	32,7	97,1	44,5
6	I alt bruttoindtægter (1+2+3+4+5)		231,5	278,7	812,0	1 479,8	2 801,9	
7	Løbende indkomst- og formueskatter mv.	D.5	34,0	4,9		452,9	491,7	4,5
8	Bidrag til sociale ordninger	D.61				175,4	175,4	1,5
9	Sociale ydelser undtagen sociale overførsler i naturalier	D.62		61,7	283,8		345,5	0,8
10	Andre løbende overførsler	D.7	18,0	37,4	43,0	34,5	132,8	8,8
11	I alt bruttoudgifter (7+8+9+10)		52,0	104,0	326,8	662,8	1 145,5	
12	Disponibel bruttoindkomst/bruttonationalindk. (6÷11)¹	B.6g	179,5	174,7	485,2	817,0	1 656,4	
Konto 2.3: Indkomstfordeling via naturalieydelser								
1	Disponibel bruttoindkomst/bruttonationalindkomst	B.6g	179,5	174,7	485,2	817,0	1 656,4	
2	Sociale overførsler i naturalier, indtægt	D.63				352,9	352,9	
3	Sociale overførsler i naturalier, udgift	D.63			352,9		352,9	
4	Korrigeret disponibel bruttoindkomst/BNI (1+2÷3)¹	B.7g	179,5	174,7	132,3	1 169,9	1 656,4	
Konto 2.4.1: Anvendelse af disponibel indkomst								
1	Disponibel bruttoindkomst/bruttonationalindkomst	B.6g	179,5	174,7	485,2	817,0	1 656,4	
2	Korr. for ændr. i husholdn. nettoformue i pensionskasser, indtægt	D.8		-81,4		81,4		
3	Forbrugsudgift	P.3			495,9	822,0	1 318,0	
4	Bruttoopsparing (1+2÷3)¹	B.8g	179,5	93,3	-10,7	76,3	338,4	
Konto 2.4.2: Anvendelse af korr. disponibel indkomst								
1	Korrigeret disponibel bruttoindkomst/bruttonationalindk...	B.7g	179,5	174,7	132,3	1 169,9	1 656,4	
2	Korr. for ændr. i husholdn. nettoformue i pensionskasser, indtægt	D.8		-81,4		81,4		
3	Faktisk individuelt forbrug	P.41				1 174,9	1 174,9	
4	Faktisk kollektivt forbrug	P.42			143,0		143,0	
5	Bruttoopsparing (1+2÷3÷4)¹	B.8g	179,5	93,3	-10,7	76,3	338,4	
Konto 3.1: Kapital								
1	Bruttoopsparing/Løbende saldo overfor udlandet	B.8g	179,5	93,3	-10,7	76,3	338,4	-56,5
2	Kapitaloverførsler, netto	D.9	1,1	-0,3	-0,6	-0,7	-0,5	0,5
3	Ændringer i nettoformue fra opsp. og kap. overf. (1+2)	B.10.1	180,6	93,0	-11,3	75,6	281,8	-56,1
4	Faste bruttoinvesteringer mv. ²	P.51+P.53	181,6	9,8	34,0	78,1	303,5	
5	Lagerforøgelse	P.52	-22,0	0,0	0,0	0,3	-21,7	
6	Anskaffelse af ikke-fin. ikke-producerede aktiver, netto	K.2	-0,7	0,1	0,8	-0,4	-0,2	0,2
7	Fordringsherværelse, netto (3÷4÷5÷6)	B.9	21,7	83,1	-46,1	-2,5	56,3	-56,3

¹ Den tilhørende nettostørrelse fremkommer ved at fratække forbrug af fast realkapital (lb.nr. 4 i konto 1) ² Inklusiv anskaffelse minus afhændelser af værdigenstand

TRANSLATION - ¹ The corresponding net aggregate is derived by subtracting consumption of fixed capital (line 7 in account 1). ² Including acquisitions less disposals of valuables

Tabel 5.1 (fortsat)

Institutionelle sektorer 2009
 Institutional sectors 2009

	ENS-kode	Ikke finansielle selskaber	Finansielle selskaber	Offentlig forvaltning og service	Hus- holdninger samt NPISH	Den samlede økonomi (1+...+4)	Udlandet	
		1	2	3	4	5	6	
———— løbende priser, mia. kr./current prices, bill. dkk. ————								
Konto 3.2: Finansiell (transaktions-) konto								
1	Fordringserhvervelse, netto (2 ÷ 8)	B.9	21,7	83,1	-46,1	-2,5	56,3	-56,3
2	Finansielle aktiver (3+4+5+6+7)	F	-64,3	-219,8	68,6	115,1	-100,4	77,7
3	Monetært guld, SDR, Sedler, mønt samt indskud	F.1+F.2	-137,3	-243,8	-76,2	20,4	-437,0	-146,1
4	Lån	F.4	-7,0	-36,3	38,6	0,0	-4,8	30,8
5	Værdipapirer	F.3+F.5	153,7	41,6	54,7	19,9	269,9	197,7
6	Forsikringstekniske reserver	F.6	0,3	0,6	0,0	78,7	79,6	1,3
7	Andre forfaldne ikke-betalte mellemværender	F.7	-74,0	18,2	51,6	-3,9	-8,1	-6,1
8	Finansielle passiver (9+10+11+12+13)	F	-86,0	-302,9	114,7	117,6	-156,6	134,0
9	Monetært guld, SDR, Sedler, mønt samt indskud	F.1+F.2	0,0	-416,7	0,3	0,0	-416,4	-166,7
10	Lån	F.4	-134,8	32,7	8,0	85,4	-8,7	34,8
11	Værdipapirer	F.3+F.5	78,5	40,7	75,0	-2,4	191,8	275,8
12	Forsikringstekniske reserver	F.6	0,0	79,6	0,0	0,0	79,6	1,3
13	Andre forfaldne ikke-betalte mellemværender	F.7	-29,8	-39,2	31,4	34,6	-3,0	-11,2
Konto 3.3: Konto for andre ændringer i finansiell status								
1	Finansielle aktiver (2+3+4+5+6)	AF	306,5	250,7	1,9	251,8	810,9	-165,1
2	Monetært guld, SDR, Sedler, mønt samt indskud	AF.1+AF.2	6,3	11,3	0,2	5,8	23,7	3,5
3	Lån	AF.4	2,1	29,4	0,3	0,0	31,8	8,4
4	Værdipapirer	AF.3+AF.5	305,1	232,0	4,6	188,9	730,6	-171,0
5	Forsikringstekniske reserver	AF.6	0,3	0,0	0,0	57,1	57,5	0,8
6	Andre forfaldne ikke-betalte mellemværender	AF.7	-7,4	-22,1	-3,2	0,0	-32,6	-6,8
7	Finansielle passiver (8+9+10+11+12)	AF	349,4	391,9	-12,7	-21,4	707,2	-74,9
8	Monetært guld, SDR, Sedler, mønt samt indskud	AF.1+AF.2	0,0	5,0	0,0	0,0	5,0	8,6
9	Lån	AF.4	25,8	-0,8	0,8	18,7	44,4	-4,2
10	Værdipapirer	AF.3+AF.5	328,3	324,9	-13,5	-0,4	639,3	-79,7
11	Forsikringstekniske reserver	AF.6	0,0	58,3	0,0	0,0	58,3	0,0
12	Andre forfaldne ikke-betalte mellemværender	AF.7	-4,7	4,6	0,0	-39,7	-39,8	0,4
Konto 4.1 Finansiell primostatuskonto								
1	Finansielle aktiver (2+3+4+5+6)	AF	2 573,9	11 722,5	1 015,8	3 717,3	19 029,4	4 373,3
2	Monetært guld, SDR, Sedler, mønt samt indskud	AF.1+AF.2	394,3	2 081,0	299,8	813,8	3 588,9	1 241,8
3	Lån	AF.4	294,1	4 264,9	189,0	0,2	4 748,1	522,0
4	Værdipapirer	AF.3+AF.5	1 355,1	5 090,4	392,0	1 047,5	7 884,9	2 478,1
5	Forsikringstekniske reserver	AF.6	18,6	7,3	0,6	1 781,6	1 808,1	13,4
6	Andre forfaldne ikke-betalte mellemværender	AF.7	511,9	278,9	134,4	74,3	999,4	118,0
7	Finansielle passiver (8+9+10+11+12)	AF	4 053,2	11 651,9	908,2	2 507,6	19 120,9	4 270,3
8	Monetært guld, SDR, Sedler, mønt samt indskud	AF.1+AF.2	0,0	3 939,0	14,2	0,0	3 953,2	866,0
9	Lån	AF.4	1 727,9	375,4	175,8	2 318,3	4 597,4	672,8
10	Værdipapirer	AF.3+AF.5	2 076,5	5 105,6	601,2	18,8	7 802,0	2 561,0
11	Forsikringstekniske reserver	AF.6	0,0	1 815,7	0,0	0,0	1 815,7	5,8
12	Andre forfaldne ikke-betalte mellemværender	AF.7	248,9	416,2	117,0	170,5	952,6	164,8
Konto 4.3: Finansiell ultimostatuskonto (4.1+3.2+3.3)								
1	Finansielle aktiver (2+3+4+5+6)	AF	2 816,0	11 753,4	1 086,3	4 084,2	19 740,0	4 285,5
2	Monetært guld, SDR, Sedler, mønt samt indskud	AF.1+AF.2	263,3	1 848,5	223,8	840,0	3 175,5	1 098,8
3	Lån	AF.4	289,2	4 258,0	227,9	0,2	4 775,2	561,3
4	Værdipapirer	AF.3+AF.5	1 813,8	5 364,0	451,3	1 256,2	8 885,4	2 504,9
5	Forsikringstekniske reserver	AF.6	19,3	7,9	0,6	1 917,4	1 945,2	15,5
6	Andre forfaldne ikke-betalte mellemværender	AF.7	430,5	275,0	182,8	70,4	958,7	105,1
7	Finansielle passiver (8+9+10+11+12)	AF	4 316,6	11 740,9	1 010,2	2 603,8	19 671,5	4 329,4
8	Monetært guld, SDR, Sedler, mønt samt indskud	AF.1+AF.2	0,0	3 527,3	14,5	0,0	3 541,8	707,9
9	Lån	AF.4	1 618,9	407,4	184,5	2 422,4	4 633,1	703,4
10	Værdipapirer	AF.3+AF.5	2 483,3	5 471,2	662,7	16,0	8 633,1	2 757,1
11	Forsikringstekniske reserver	AF.6	0,0	1 953,6	0,0	0,0	1 953,6	7,1
12	Andre forfaldne ikke-betalte mellemværender	AF.7	214,4	381,5	148,5	165,4	909,8	153,9
13	Finansielle aktiver, netto (1 ÷ 7)	BF.90	-1 500,6	12,5	76,1	1 480,4	68,5	-43,9

Tabel 5.1 (fortsat)

Institutionelle sektorer 2009
 Institutional sectors 2009

	ENS- kode	Ikke finansielle selskaber	Finansielle selskaber	Offentlig forvaltning og service	Hus- holdninger samt NPISH	Den samlede økonomi (1+...+4)	Udlandet
		1	2	3	4	5	6
———— løbende priser, mia. kr./current prices, bill. dkk. ————							
Faste aktiver							
Konto 4.1: Ikke-finansiell primostatuskonto, faste aktiver							
1		2 817,0	64,7	626,3	1 931,8	5 439,8	
2		900,8			1 451,6	2 352,4	
3		662,6	39,8	341,4	304,7	1 348,5	
4		1 253,6	24,9	284,9	175,4	1 738,8	
Konto 3.1.2: Erhvervelse af faste aktiver							
1	Faste bruttoinvesteringer³	P.51	181,6	9,8	34,0	75,5	300,8
2	Boliger	AN.1111	19,5			51,0	70,5
3	Erhvervsbygninger	AN.11121	28,0	0,1	15,5	6,9	50,5
4	Andre arter end bygninger	AN.11122, AN.1113, AN.1114, AN.112	134,0	9,7	18,5	17,7	179,8
5	Forbrug af fast realkapital	K.1	183,1	8,3	32,2	74,8	298,5
6	Boliger	K.1	24,7			40,9	65,7
7	Erhvervsbygninger	K.1	23,0	1,3	13,3	11,1	48,7
8	Andre arter end bygninger	K.1	135,3	7,0	18,9	22,8	184,1
Konto 3.3.: Andre ændringer i status⁴							
1	Faste aktiver	K.7, K.11.1, K.11.2	10,6	0,5	-26,0	-28,4	-43,3
2	Boliger	K.7, K.11.1, K.11.2	-2,6			-35,2	-37,8
3	Erhvervsbygninger	K.7, K.11.1, K.11.2	15,2	-0,2	-24,3	1,9	-7,4
4	Andre arter end bygninger	K.7, K.11.1, K.11.2	-2,0	0,7	-1,7	4,8	1,9
Konto 4.3: Ikke-finansiell ultimostatuskonto, faste aktiver							
1	Faste aktiver, netto beholdning	AN.11	2 826,1	66,6	602,1	1 904,0	5 398,8
2	Boliger	AN.1111	893,0			1 426,4	2 319,4
3	Erhvervsbygninger	AN.11121	682,9	38,3	319,3	302,4	1 342,9
4	Andre arter end bygninger	AN.11122, AN.1113, AN.1114, AN.112	1 250,2	28,3	282,8	175,1	1 736,5

³ Nettoanskaffelse af værdigenstande og Lagerforøgelser er ikke indeholdt i faste bruttoinvesteringer. ⁴ Omfatter andre mængdemæssige ændringer og omvurderinger.

³ Purchase of valuables, net and changes in inventories are not included in gross fixed capital formation. ⁴ Include other volume changes and revaluations.

Tabel 5.2 Selskaber og husholdninger mv.
 Corporations and households etc.

		ENS-kode	2006	2007	2008	2009	2010*	2011*
		løbende priser, mio. kr./current prices, mill. dkk.						
Konto 1 : Produktion								
1	Produktion	P.1	2 429 329	2 590 709	2 717 645	2 431 563	2 548 064	2 694 049
2	Markedsmæssig produktion	P.11	2 276 385	2 433 116	2 559 054	2 269 577
3	Produktion til eget brug	P.12	141 322	145 051	145 922	148 819
4	Anden ikke-markedsmæssig produktion	P.13	11 621	12 542	12 669	13 167
5	Forbrug i produktionen	P.2	1 354 949	1 468 016	1 548 526	1 350 507	1 393 902	1 514 066
6	Bruttoværditilvækst (1÷5)	B.1g	1 074 379	1 122 694	1 169 119	1 081 056	1 154 162	1 179 983
7	Forbrug af fast realkapital	K.1	227 652	241 144	265 511	266 234	264 510	262 744
8	Nettoværditilvækst (6÷7)	B.1n	846 727	881 550	903 608	814 822	889 652	917 238
Konto 2.1.1 : Indkomstdannelse								
1	Bruttoværditilvækst	B.1g	1 074 379	1 122 694	1 169 119	1 081 056	1 154 162	1 179 983
2	Andre produktionsskatter minus -subsidiær	D.29-D.39	723	1 544	4 449	1 457	4 968	4 601
3	Andre produktionsskatter, udgift	D.29	25 929	27 730	29 864	30 818	33 438	34 944
4	Andre produktionssubsidier, indtægt	D.39	25 206	26 186	25 416	29 361	28 470	30 343
5	Bruttofaktorindkomst, BFI (1÷2)		1 073 657	1 121 149	1 164 671	1 079 600	1 149 194	1 175 382
6	Aflønning af ansatte (residente producenters udgifter)	D.1	593 179	645 055	680 006	655 110	645 310	660 706
7	Bruttooverskud af produktionen (5÷6)¹	B.2g+B.3g	480 477	476 095	484 665	424 489	503 884	514 676
Konto 2.1.2: Allokering af primær indkomst								
1	Bruttooverskud af produktionen	B.2g+B.3g	480 477	476 095	484 665	424 489	503 884	514 676
2	Aflønning af ansatte (modtaget af residenter lønmodtagere)	D.1	866 650	917 401	965 647	965 466	970 010	981 084
3	Løn (modtaget af residenter lønmodtagere)	D.11	790 647	835 708	882 681	885 820	882 079	892 297
4	Arbejdsgiverbidrag til sociale ordninger	D.12	76 002	81 693	82 965	79 646	87 931	88 787
5	Faktiske arbejdsgiverbidrag til sociale ordninger	D.121	62 372	67 897	69 111	65 015	72 460	73 378
6	Imputerede arbejdsgiverbidrag til sociale ordninger	D.122	13 631	13 797	13 854	14 631	15 471	15 409
7	Formueindkomst, netto	D.4	30 716	23 055	26 529	29 586	46 060	47 221
8	Formueindkomst, indtægt	D.4	610 963	669 657	764 410	599 057	501 959	531 955
9	Formueindkomst, udgift	D.4	580 247	646 602	737 881	569 471	455 899	484 733
10	Renter, nationalregnskabsmæssige ² , netto	D.41	11 653	-2 501	-1 932	11 384	17 492	26 685
11	Renter, nationalregnskabsmæssige ² , indtægt	D.41	319 904	403 574	505 173	399 592	287 385	302 162
12	Renter, nationalregnskabsmæssige ² , udgift	D.41	308 251	406 075	507 105	388 209	269 893	275 477
13	Formueindkomst henført til forsikringstagere, netto	D.44	-1 283	-918	-927	-920	-1 271	-1 488
14	Formueindkomst henført til forsikringstagere, indtægt	D.44	58 446	61 944	62 424	61 105	61 233	55 690
15	Formueindkomst henført til forsikringstagere, udgift	D.44	59 729	62 862	63 351	62 024	62 504	57 178
16	Jordrente mv., netto	D.45	-9 844	-8 812	-11 614	-6 437	-8 254	-9 444
17	Jordrente mv., indtægt	D.45	1 963	1 963	1 963	1 963	1 963	1 963
18	Jordrente mv., udgift	D.45	11 807	10 775	13 577	8 400	10 217	11 408
19	Udloddet selskabsudbytte, indtægt	D.42	215 365	173 881	196 578	146 722	151 752	174 048
20	Reinvesteret indtj. på direkte udenlandske investeringer, indtægt	D.43	15 284	28 295	-1 728	-10 326	-374	-1 909
21	Bruttovirksomhedsindkomst (1+2+8÷12÷15÷18)	B.4g	1 578 303	1 583 440	1 630 689	1 530 379	1 633 239	1 683 652
22	Udloddet selskabsudbytte, udgift	D.42	201 353	164 844	174 029	127 401	110 023	139 009
23	Reinvesteret indtjening på direkte udenlandske investeringer, udgift	D.43	-893	2 045	-20 180	-16 563	3 262	1 661
24	Primær bruttoindkomst (21÷22÷23)¹	B.5g	1 377 843	1 416 551	1 476 840	1 419 541	1 519 954	1 542 982
Memopost :								
1	Renter, netto før FISIM korrektion		3 596	-6 050	-2 405	8 472	13 714	24 348
2	Renter, indtægter for FISIM korrektion		334 004	428 681	561 906	431 153	324 587	334 852
3	Renter, udgifter for FISIM korrektion		330 409	434 731	564 301	422 680	310 873	310 504

¹ Den tilhørende nettostørrelse fremkommer ved at fratække forbrug af fast realkapital (lb. nr. 7 i konto 1). ² De nationalregnskabsmæssige renteopgørelser afviger betydeligt fra sædvanlige regnskabsmæssige opgørelser. Det skyldes især nationalregnskabsbehandlingen af indirekte målte finansielle formidlingstjenester (FISIM), jf. tekstafsnit 5.3

TRANSLATION - ¹ The corresponding net aggregate is derived by subtracting consumption of fixed capital (line 7 in account 1). ² The calculation of interest in the national accounts deviates considerably from the calculations normally seen in business accounts. This is primarily due to the treatment of indirectly measured financial intermediation services (FISIM), see text section 5.3

Tabel 5.2 (fortsat)

Selskaber og husholdninger mv.
Corporations and households etc.

	ENS-kode	2006	2007	2008	2009	2010*	2011*	
———— løbende priser, mio. kr./current prices, mill. dkk. ————								
Konto 2.2 : Fordeling af sekundær indkomst								
1	Primær bruttoindkomst	B.5g	1 377 843	1 416 551	1 476 840	1 419 541	1 519 954	1 542 982
2	Bidrag til sociale ordninger, indtægt	D.61	129 078	144 210	146 865	143 119	132 653	130 474
3	Sociale ydelser undtagen sociale overførsler i naturalier, indtægt	D.62	306 680	313 145	318 195	343 290	367 256	382 148
4	Andre løbende overførsler, indtægt	D.7	77 384	84 860	85 493	83 955	88 597	87 407
5	Skadesforsikringspræmier, netto (modtaget)	D.71	32 860	36 163	35 563	35 940	38 307	36 965
6	Skadesforsikringserstatninger, indtægt	D.72	30 356	34 734	35 692	35 504	37 642	37 985
7	Diverse løbende overførsler, indtægt	D.75	14 168	13 962	14 238	12 511	12 648	12 457
8	I alt bruttoindtægter (1+2+3+4)		1 890 983	1 958 766	2 027 393	1 989 905	2 108 461	2 143 011
9	Løbende indkomst- og formueskatter mv., udgift	D.5	493 653	503 378	511 519	491 724	517 709	527 285
10	Bidrag til sociale ordninger, udgift	D.61	161 398	175 651	178 713	175 443	167 120	166 033
11	Faktiske bidrag til sociale ordninger, udgift	D.611	147 454	161 620	164 465	160 441	151 410	149 712
12	Imputerede bidrag til sociale ordninger, udgift	D.612	13 944	14 031	14 248	15 002	15 711	16 321
13	Sociale ydelser undtagen sociale overførsler i naturalier, udgift	D.62	53 994	58 294	57 922	61 740	65 813	72 392
14	Andre løbende overførsler, udgift	D.7	84 415	91 425	92 690	89 850	96 132	96 918
15	Skadesforsikringspræmier, netto (betalte)	D.71	30 356	34 734	35 692	35 504	37 642	37 985
16	Skadesforsikringserstatninger, udgift	D.72	32 860	36 163	35 563	35 940	38 307	36 965
17	Diverse løbende overførsler, udgift	D.75	21 200	20 527	21 435	18 406	20 182	21 968
18	I alt bruttoudgifter (9+10+13+14)		793 460	828 748	840 845	818 756	846 775	862 628
19	Disponibel bruttoindkomst (8÷18)¹	B.6g	1 097 523	1 130 018	1 186 548	1 171 148	1 261 686	1 280 383
Konto 2.3 : Indkomstfordeling via naturalieydelser								
1	Disponibel bruttoindkomst	B.6g	1 097 523	1 130 018	1 186 548	1 171 148	1 261 686	1 280 383
2	Sociale overførsler i naturalier, indtægt	D.63	294 587	308 729	330 012	352 890	364 888	363 606
3	Korrigeret disponibel bruttoindkomst (1+2)¹	B.7g	1 392 111	1 438 747	1 516 560	1 524 039	1 626 574	1 643 988
Konto 2.4.1 : Anvendelse af disponibel indkomst								
1	Disponibel bruttoindkomst	B.6g	1 097 523	1 130 018	1 186 548	1 171 148	1 261 686	1 280 383
2	Korr. for ændr. i husholdning. nettoformue i pensionskassereserver, indtægt	D.8	75 083	85 916	88 943	81 379	66 840	58 082
3	Korr. for ændr. i husholdning. nettoformue i pensionskassereserver, udgift	D.8	75 083	85 916	88 943	81 379	66 840	58 082
4	Forbrugsudgift	P.3	786 583	820 408	840 017	822 049	857 578	874 529
5	Individuel forbrugsudgift	P.31	786 583	820 408	840 017	822 049	857 578	874 529
6	Bruttoopsparing (1+2÷3÷4)¹	B.8g	310 941	309 610	346 532	349 099	404 108	405 854
Konto 2.4.2 : Anvendelse af korrigeret disponibel indkomst								
1	Korrigeret disponibel bruttoindkomst	B.7g	1 392 111	1 438 747	1 516 560	1 524 039	1 626 574	1 643 988
2	Korr. for ændr. i husholdning. nettoformue i pensionskassereserver, indtægt	D.8	75 083	85 916	88 943	81 379	66 840	58 082
3	Korr. for ændr. i husholdning. nettoformue i pensionskassereserver, udgift	D.8	75 083	85 916	88 943	81 379	66 840	58 082
4	Faktisk individuelt forbrug	P.41	1 081 170	1 129 137	1 170 029	1 174 939	1 222 466	1 238 135
5	Bruttoopsparing (1+2÷3÷4)¹	B.8g	310 941	309 610	346 532	349 099	404 108	405 854
Konto 3.1 : Kapital								
1	Bruttoopsparing	B.8g	310 941	309 610	346 532	349 099	404 108	405 854
2	Kapitaloverførsler, netto	D.9	-3 672	-3 725	4 447	101	4 857	11 060
3	Modtagne kapitaloverførsler	D.9	5 771	4 975	20 085	14 686	16 891	30 273
4	Investeringsstilskud, indtægt	D.92	731	-2 894	-2 011	-100	-968	-817
5	Andre kapitaloverførsler, indtægt	D.99	5 040	7 869	22 096	14 785	17 858	31 090
6	Betalte kapitaloverførsler	D.9	9 443	8 701	15 638	14 585	12 034	19 213
7	Kapitalskatter, udgift	D.91	3 478	3 902	4 762	3 697	3 779	4 694
8	Investeringsstilskud, udgift	D.92	-	-	-	-	-	-
9	Andre kapitaloverførsler, udgift	D.99	5 966	4 799	10 877	10 888	8 255	14 519
10	Ændringer i nettoformue forårsaget af opsp. og kapitaloverf. (1+2)	B.10.1	307 269	305 884	350 978	349 200	408 965	416 913
11	Faste bruttoinvesteringer mv. ³	P.51+P.53	321 616	336 853	335 764	266 830	258 874	270 314
12	Lagerforøgelse	P.52	14 477	24 696	20 437	-21 681	-4 701	3 579
13	Anskaffelse af ikke-finansielle ikke-producerede aktiver, netto	K.2	2 142	-289	-1 481	-959	420	-616
14	Fordringserhvervelse, netto (10÷11÷12÷13)	B.9	-33 633	-58 051	-6 657	102 334	151 517	140 832

³ Inklusiv anskaffelse minus afhændelser af værdigenstandeTRANSLATION - ³ Including acquisitions less disposals of valuables

Tabel 5.2 (fortsat) Selskaber og husholdninger mv.
Corporations and households etc.

	ENS-kode	2006	2007	2008	2009	2010*	2011*	
———— løbende priser, mio. kr./current prices, mill. dkk. ————								
Konto 3.2: Finansiell (transaktions-) konto								
1	Fordringerhvervelse, netto (2 ÷ 10)	B.9	-33 633	-58 053	-6 655	102 335	151 517	140 831
2	Finansielle aktiver (3+4+5+6+7+8+9)	F	1 349 849	1 666 308	1 721 829	-169 008	1 140 685	617 491
3	Monetært guld og særlige trækingsrettigheder	F.1	1 260	-129	-53	-372	8	-501
4	Sedler og mønt samt indskud	F.2	148 313	548 775	451 272	-360 394	-41 093	-35 041
5	Værdipapirer undtagen aktier	F.3	78 385	279 335	645 623	98 146	289 347	298 455
6	Lån	F.4	404 449	446 902	497 935	-43 336	209 274	-12 429
7	Aktier og andre ejerandelsbeviser	F.5	408 399	255 141	11 763	117 035	542 932	187 099
8	Forsikringstekniske reserver	F.6	62 531	83 646	76 238	79 585	54 900	45 257
9	Andre forfaldne ikke-betalte mellemværender	F.7	246 512	52 638	39 050	-59 674	85 316	134 651
10	Finansielle passiver (11+12+13+14+15+16+17)	F	1 383 482	1 724 360	1 728 484	-271 344	989 167	476 659
11	Monetært guld og særlige trækingsrettigheder	F.1	-	-	-	-	-	-
12	Sedler og mønt samt indskud	F.2	327 814	638 591	525 459	-416 704	60 599	19 476
13	Værdipapirer undtagen aktier	F.3	201 834	361 861	514 789	43 901	93 407	247 100
14	Lån	F.4	454 710	362 343	497 755	-16 658	150 670	-125 300
15	Aktier og andre ejerandelsbeviser	F.5	153 157	225 773	55 297	72 929	512 206	193 428
16	Forsikringstekniske reserver	F.6	64 447	80 849	78 044	79 605	54 535	47 978
17	Andre forfaldne ikke-betalte mellemværender	F.7	181 520	54 943	57 139	-34 417	117 750	93 979
Konto 3.3: Konto for andre ændringer i finansiell status								
1	Finansielle aktiver (2+3+4+5+6+7+8)	AF	422 040	-527 468	-2 058 464	808 990	606 327	48 730
2	Monetært guld og særlige trækingsrettigheder	AF.1	727	1 276	750	13 484	5 506	2 648
3	Sedler og mønt samt indskud	AF.2	4 643	14 488	-50 599	9 952	-31 817	2 918
4	Værdipapirer undtagen aktier	AF.3	-79 146	-79 299	86 325	3 499	74 108	178 327
5	Lån	AF.4	-24 508	-34 367	15 499	31 551	183	1 110
6	Aktier og andre ejerandelsbeviser	AF.5	528 851	-374 897	-2 075 851	722 459	419 526	-312 585
7	Forsikringstekniske reserver	AF.6	-58	-47 821	-11 809	57 470	157 829	201 976
8	Andre forfaldne ikke-betalte mellemværender	AF.7	-8 468	-6 848	-22 777	-29 423	-19 007	-25 665
9	Finansielle passiver (10+11+12+13+14+15+16)	AF	601 490	-423 593	-2 026 939	719 937	549 167	-163 156
10	Monetært guld og særlige trækingsrettigheder	AF.1	-	-	-	-	-	-
11	Sedler og mønt samt indskud	AF.2	10 869	1 744	-17 905	5 001	3 436	-2 702
12	Værdipapirer undtagen aktier	AF.3	-36 125	-26 202	704	28 472	30 692	32 082
13	Lån	AF.4	-17 432	-26 555	51 929	43 665	-12 820	3 813
14	Aktier og andre ejerandelsbeviser	AF.5	630 401	-312 925	-2 021 289	624 325	389 155	-367 856
15	Forsikringstekniske reserver	AF.6	201	-47 974	-12 386	58 257	158 876	203 056
16	Andre forfaldne ikke-betalte mellemværender	AF.7	13 574	-11 682	-27 993	-39 783	-20 172	-31 547
Konto 4.3: Finansiell ultimostatuskonto								
1	Finansielle aktiver (2+3+4+5+6+7+8)	AF	17 211 446	18 350 286	18 013 653	18 653 636	20 400 648	21 066 868
2	Monetært guld og særlige trækingsrettigheder	AF.1	9 633	10 780	11 477	24 590	30 104	32 251
3	Sedler og mønt samt indskud	AF.2	2 313 680	2 876 943	3 277 616	2 927 173	2 854 262	2 822 139
4	Værdipapirer undtagen aktier	AF.3	3 137 232	3 337 269	4 069 217	4 170 863	4 534 317	5 011 099
5	Lån	AF.4	3 633 125	4 045 659	4 559 093	4 547 309	4 756 765	4 745 446
6	Aktier og andre ejerandelsbeviser	AF.5	5 607 521	5 487 765	3 423 678	4 263 172	5 225 630	5 100 144
7	Forsikringstekniske reserver	AF.6	1 707 281	1 743 106	1 807 535	1 944 589	2 157 318	2 404 552
8	Andre forfaldne ikke-betalte mellemværender	AF.7	802 973	848 763	865 039	775 941	842 251	951 238
9	Finansielle passiver (10+11+12+13+14+15+16)	AF	17 210 378	18 511 145	18 212 692	18 661 286	20 199 620	20 513 125
10	Monetært guld og særlige trækingsrettigheder	AF.1	-	-	-	-	-	-
11	Sedler og mønt samt indskud	AF.2	2 791 127	3 431 462	3 939 016	3 527 313	3 591 349	3 608 122
12	Værdipapirer undtagen aktier	AF.3	3 007 165	3 342 824	3 858 320	3 930 693	4 054 792	4 333 973
13	Lån	AF.4	3 536 137	3 871 925	4 421 610	4 448 617	4 586 467	4 464 980
14	Aktier og andre ejerandelsbeviser	AF.5	5 395 656	5 308 504	3 342 512	4 039 766	4 941 127	4 766 699
15	Forsikringstekniske reserver	AF.6	1 717 155	1 750 030	1 815 688	1 953 550	2 166 961	2 417 995
16	Andre forfaldne ikke-betalte mellemværender	AF.7	763 137	806 398	835 546	761 346	858 925	921 356
17	Finansielle aktiver, netto (1 ÷ 9)	BF.90	1 069	-160 859	-199 038	-7 650	201 028	553 742

Tabel 5.2 (fortsat)

Selskaber og husholdninger mv.
 Corporations and households etc.

	ENS-kode	2006	2007	2008	2009	2010*	2011*	
———— løbende priser, mio. kr./current prices, mill. dkk. ————								
Faste aktiver								
Konto 3.1.2: Erhvervelse af faste aktiver								
1	Faste bruttoinvesteringer ^{4,6}	P.51	321 615	336 853	335 764	266 830	258 874	270 314
2	Boliger	AN.1111	107 894	106 878	93 246	70 486
3	Erhvervsbygninger	AN.11121	39 583	47 506	53 930	35 010
4	Andre arter end bygninger	AN.11122, AN.1113, AN.1114, AN.112	174 138	182 469	188 588	161 334
5	Forbrug af fast realkapital	K.1	227 653	241 145	265 511	266 234	264 510	262 744
6	Boliger	K.1	55 401	59 918	65 155	65 678	63 037	61 313
7	Erhvervsbygninger	K.1	30 768	32 269	38 824	35 374	34 553	32 770
8	Andre arter end bygninger	K.1	141 484	148 958	161 533	165 182	166 920	168 661
Konto 3.3.: Andre ændringer i status⁵								
1	Faste aktiver	K.7, K.11.1, K.11.2	193 601	181 141	112 720	-17 373	90 786	111 971
2	Boliger	K.7, K.11.1, K.11.2	125 034	100 937	53 541	-37 794	-4 776	65 382
3	Erhvervsbygninger	K.7, K.11.1, K.11.2	43 582	38 215	26 183	16 821	73 554	37 685
4	Andre arter end bygninger	K.7, K.11.1, K.11.2	24 985	41 989	32 995	3 601	22 008	8 904
Konto 4.3: Ikke-finansiell ultimostatuskonto, faste aktiver								
1	Faste aktiver, nettobeholdning	AN.11	4 353 618	4 630 467	4 813 439	4 796 662	4 881 256	5 003 303
2	Boliger	AN.1111	2 122 883	2 270 780	2 352 412	2 319 426	2 317 250	2 395 625
3	Erhvervsbygninger	AN.11121	912 366	965 818	1 007 108	1 023 564	1 088 348	1 118 837
4	Andre arter end bygninger	AN.11122, AN.1113, AN.1114, AN.112	1 318 369	1 393 869	1 453 920	1 453 672	1 475 659	1 488 842

⁴ Nettoanskaffelse af værdigenstande og Lagerforøgelser er ikke indeholdt i faste bruttoinvesteringer. ⁵ Omfatter andre mængdemæssige ændringer og omvurderinger. ⁶ For de foreløbige år kan der forekomme versionsmæssige forskelle mht. investeringerne anvendt i kapitalapparatberegningerne og de nygældende. Den normale sammenhæng mellem beholdninger og strømme vil derfor muligvis ikke være opfyldt. Se afsnit 8.2.4.

TRANSLATION - ⁴ Purchase of valuables, net and changes in inventories are not included in gross fixed capital formation. ⁵ Include other volume changes and revaluations. ⁶ Some differences in the versions of gross fixed capital formation used in the capital stock estimation and the current published may be found for the provisional years. As a consequence, the standard connection between stocks and flows may not be satisfied.

Tabel 5.3 Ikke-finansielle selskaber
Non-financial corporations

		ENS-kode	2006	2007	2008	2009	2010*	2011*
		løbende priser, mio. kr./current prices, mill. dkk.						
Konto 1 : Produktion								
1	Produktion	P.1	1 976 232	2 114 406	2 224 479	1 950 126	2 053 176	2 174 610
2	Markedsmæssig produktion	P.11	1 937 691	2 078 264	2 191 274	1 916 810
3	Produktion til eget brug	P.12	38 541	36 142	33 205	33 315
4	Forbrug i produktionen	P.2	1 161 951	1 259 753	1 331 935	1 150 006	1 184 066	1 294 180
5	Bruttoværditilvækst (1÷4)	B.1g	814 281	854 653	892 545	800 120	869 111	880 430
6	Forbrug af fast realkapital	K.1	157 267	165 849	181 826	183 057	184 093	186 024
7	Nettoværditilvækst (5÷6)	B.1n	657 015	688 803	710 718	617 063	685 018	694 406
Konto 2.1.1 : Indkomstdannelse								
1	Bruttoværditilvækst	B.1g	814 281	854 653	892 545	800 120	869 111	880 430
2	Andre produktionsskatter minus -subsidier	D.29-D.39	-1 053	-471	-219	-2 269	-648	-1 279
3	Andre produktionsskatter, udgift	D.29	11 659	12 669	13 035	13 149	14 371	14 960
4	Andre produktionssubsidier, indtægt	D.39	12 711	13 140	13 254	15 418	15 019	16 238
5	Bruttofaktorindkomst, BFI (1÷2)		815 334	855 123	892 763	802 389	869 759	881 709
6	Aflønning af ansatte (residente producenters udgifter)	D.1	501 318	544 662	576 504	550 244	541 723	554 727
7	Bruttooverskud af produktionen (5÷6)¹	B.2g	314 016	310 461	316 259	252 146	328 036	326 982
Konto 2.1.2 : Allokering af primær indkomst								
1	Bruttooverskud af produktionen	B.2g	314 016	310 461	316 259	252 146	328 036	326 982
2	Formueindkomst, netto	D.4	-36 477	-44 129	-32 260	-34 557	-10 056	-7 903
3	Formueindkomst, indtægt	D.4	193 537	176 784	200 941	152 807	125 853	157 411
4	Formueindkomst, udgift	D.4	230 014	220 913	233 201	187 364	135 909	165 315
5	Renter, nationalregnskabsmæssige ² , netto	D.41	-25 583	-37 330	-39 827	-37 313	-29 476	-13 817
6	Renter, nationalregnskabsmæssige ² , indtægt	D.41	37 137	53 525	73 346	53 449	20 264	38 437
7	Renter, nationalregnskabsmæssige ² , udgift	D.41	62 720	90 855	113 173	90 762	49 740	52 254
8	Formueindkomst henført til forsikringstagere, indtægt	D.44	885	1 299	1 437	1 985	915	2 173
9	Jordrente mv., netto	D.45	-9 844	-8 812	-11 614	-6 437	-8 254	-9 444
10	Jordrente mv., indtægt	D.45	-	-	-	-	-	-
11	Jordrente mv., udgift	D.45	9 844	8 812	11 614	6 437	8 254	9 444
12	Udloddet selskabsudbytte, indtægt	D.42	147 728	101 666	125 868	100 759	106 891	118 870
13	Reinvesteret indtjening på dir. udenlandske investeringer, indtægt	D.43	7 787	20 294	290	-3 386	-2 217	-2 068
14	Bruttovirksomhedsindkomst (1+3÷7÷11)	B.4g	434 989	387 578	392 412	307 754	395 896	422 695
15	Udloddet selskabsudbytte, udgift	D.42	164 119	119 208	123 834	102 007	75 848	99 183
16	Reinvesteret indtjening på dir. udenlandske investeringer, udgift	D.43	-6 670	2 039	-15 421	-11 841	2 067	4 434
17	Primær bruttoindkomst (14÷15÷16)¹	B.5g	277 539	266 332	283 999	217 589	317 981	319 078
Memopost :								
1	Renter, netto før FISIM korrektion		-39 831	-53 222	-56 471	-60 006	-54 018	-36 309
2	Renter, indtægter før FISIM korrektion		36 263	53 070	71 475	51 262	18 544	36 210
3	Renter, udgifter før FISIM korrektion		76 095	106 292	127 955	111 268	72 562	72 519
Konto 2.2 : Fordeling af sekundær indkomst								
1	Primær bruttoindkomst	B.5g	277 539	266 332	283 999	217 589	317 981	319 078
2	Andre løbende overførsler, indtægt	D.7	9 698	13 379	12 833	13 876	14 085	12 869
3	Skadesforsikringsstatninger, indtægt	D.72	8 952	12 723	12 143	13 274	13 387	12 333
4	Diverse løbende overførsler, indtægt	D.75	746	655	690	602	698	536
5	I alt bruttoindtægter (1+2)		287 238	279 710	296 832	231 465	332 066	331 947
6	Løbende indkomst- og formueskatter mv., udgift	D.5	53 570	51 289	53 352	33 994	41 327	42 235
7	Andre løbende overførsler, udgift	D.7	12 493	16 773	17 147	17 999	18 989	17 729
8	Skadesforsikringspræmier, netto (betalte)	D.71	8 952	12 723	12 143	13 274	13 387	12 333
9	Diverse løbende overførsler, udgift	D.75	3 541	4 050	5 004	4 725	5 602	5 396
10	I alt bruttoudgifter (6+7)		66 063	68 062	70 500	51 993	60 316	59 964
11	Disponibel bruttoindkomst (5÷10)¹	B.6g	221 175	211 648	226 333	179 472	271 750	271 983

¹ Den tilhørende nettostørrelse fremkommer ved at fratække forbrug af fast realkapital (lb. nr. 6 i konto 1). ² De nationalregnskabsmæssige renteopgørelser afviger betydeligt fra sædvanlige regnskabsmæssige opgørelser. Det skyldes især nationalregnskabsbehandlingen af indirekte målte finansielle formidlingstjenester (FISIM), jf. tekstafsnit 5.3

TRANSLATION - ¹ The corresponding net aggregate is derived by subtracting consumption of fixed capital (line 7 in account 1). ² The calculation of interest in the national accounts deviates considerably from the calculations normally seen in business accounts. This is primarily due to the treatment of indirectly measured financial intermediation services (FISIM), see text section 5.3

Tabel 5.3 (fortsat)

Ikke-finansielle selskaber
Non-financial corporations

	ENS-kode	2006	2007	2008	2009	2010*	2011*	
———— løbende priser, mio. kr./current prices, mill. dkk. ————								
Konto 3.1 : Kapital								
1	Bruttoopsparing	B.8g	221 175	211 648	226 333	179 472	271 750	271 983
2	Kapitaloverførsler, netto	D.9	-4 037	-2 319	-1 752	1 108	170	2 141
3	Modtagne kapitaloverførsler	D.9	682	399	5 298	2 171	1 353	5 566
4	Investeringsstilskud, indtægt	D.92	313	-3 018	-2 216	-323	-1 307	-1 100
5	Andre kapitaloverførsler, indtægt	D.99	370	3 418	7 514	2 493	2 660	6 665
6	Betalte kapitaloverførsler	D.9	4 719	2 718	7 050	1 062	1 183	3 425
7	Kapitalskatter, udgift	D.91	-	-	-	-	-	-
8	Investeringsstilskud, udgift	D.92	-	-	-	-	-	-
9	Andre kapitaloverførsler, udgift	D.99	4 719	2 718	7 050	1 062	1 183	3 425
10	Ændringer i nettoformue forårsaget af opsparing og kapitaloverførelser (1+2)	B.10.1	217 138	209 330	224 580	180 581	271 920	274 124
11	Faste bruttoinvesteringer mv. ³	P.51+P.53	211 187	219 945	221 477	181 575	169 865	173 303
12	Lagerforøgelse	P.52	14 102	20 756	16 505	-22 010	-4 024	3 292
13	Anskaffelse af ikke-finansielle ikke-producerede aktiver, netto	K.2	1 381	-48	-726	-652	82	-739
14	Forringelserhvervelse, netto (10 ÷ 11 ÷ 12 ÷ 13)	B.9	-9 532	-31 323	-12 676	21 668	105 998	98 267
Konto 3.2: Finansiell (transaktions-) konto								
1	Forringelserhvervelse, netto (2 ÷ 10)	B.9	-9 533	-31 325	-12 674	21 669	105 998	98 267
2	Finansielle aktiver (3+4+5+6+7+8+9)	F	333 328	142 414	389 713	-64 338	215 897	47 548
3	Monetært guld og særlige trækningsrettigheder	F.1	-	-	-	-	-	-
4	Sedler og mønt samt indskud	F.2	-77 269	50 565	103 432	-137 300	67 302	-75 951
5	Værdipapirer undtagen aktier	F.3	-80 863	-28 645	104 011	90 018	-59 175	1 937
6	Lån	F.4	-11 460	37 641	84 502	-7 018	39 114	41 288
7	Aktier og andre ejerandelsbeviser	F.5	229 156	112 009	83 451	63 652	143 534	16 076
8	Forsikringstekniske reserver	F.6	-730	1 835	-1 873	298	790	1 067
9	Andre forfaldne ikke-betalte mellemværender	F.7	274 493	-30 991	16 190	-73 988	24 332	63 131
10	Finansielle passiver (11+12+13+14+15+16+17)	F	342 860	173 739	402 387	-86 007	109 899	-50 719
11	Monetært guld og særlige trækningsrettigheder	F.1	-	-	-	-	-	-
12	Sedler og mønt samt indskud	F.2	-	-	-	-	-	-
13	Værdipapirer undtagen aktier	F.3	-6 184	-23 542	-8 142	17 097	5 473	8 759
14	Lån	F.4	199 150	110 333	194 684	-134 778	68 694	-78 524
15	Aktier og andre ejerandelsbeviser	F.5	10 878	144 958	235 962	61 430	1 841	19 588
16	Forsikringstekniske reserver	F.6	-	-	-	-	-	-
17	Andre forfaldne ikke-betalte mellemværender	F.7	139 015	-58 010	-20 117	-29 756	33 891	-542
Konto 3.3: Konto for andre ændringer i finansiell status								
1	Finansielle aktiver (2+3+4+5+6+7+8)	AF	233 243	-422 964	-1 298 268	306 461	228 483	-205 145
2	Monetært guld og særlige trækningsrettigheder	AF.1	-	-	-	-	-	-
3	Sedler og mønt samt indskud	AF.2	-403	15 332	-33 322	6 280	-38 822	3 345
4	Værdipapirer undtagen aktier	AF.3	66 258	-12 329	-86 475	-12 529	9 515	-64 742
5	Lån	AF.4	534	-3 836	-464	2 119	1 315	1 289
6	Aktier og andre ejerandelsbeviser	AF.5	170 207	-410 486	-1 167 559	317 595	210 154	-221 672
7	Forsikringstekniske reserver	AF.6	289	379	493	348	273	374
8	Andre forfaldne ikke-betalte mellemværender	AF.7	-3 643	-12 025	-10 942	-7 351	46 048	76 261
9	Finansielle passiver (10+11+12+13+14+15+16)	AF	525 384	-144 537	-1 527 398	349 362	329 663	-277 509
10	Monetært guld og særlige trækningsrettigheder	AF.1	-	-	-	-	-	-
11	Sedler og mønt samt indskud	AF.2	-	-	-	-	-	-
12	Værdipapirer undtagen aktier	AF.3	2 626	380	-6 868	7 188	1 418	2 967
13	Lån	AF.4	6 113	372	45 025	25 791	-19 256	1 508
14	Aktier og andre ejerandelsbeviser	AF.5	515 895	-140 193	-1 559 976	321 079	345 215	-282 526
15	Forsikringstekniske reserver	AF.6	-	-	-	-	-	-
16	Andre forfaldne ikke-betalte mellemværender	AF.7	749	-5 097	-5 579	-4 696	2 287	542

³ Inklusiv anskaffelse minus afhændelser af værdigenstande.TRANSLATION - ³ Including acquisitions less disposals of valuables.

Tabel 5.3 (fortsat) Ikke-finansielle selskaber
 Non-financial corporations

	ENS-kode	2006	2007	2008	2009	2010*	2011*	
———— løbende priser, mio. kr./current prices, mill. dkk. ————								
Konto 4.3: Finansiell ultimostatuskonto								
1	Finansielle aktiver (2+3+4+5+6+7+8)	AF	3 762 999	3 482 449	2 573 894	2 816 018	3 260 398	3 102 801
2	Monetært guld og særlige trækingsrettigheder	AF.1	-	-	-	-	-	-
3	Sedler og mønt samt indskud	AF.2	258 286	324 183	394 292	263 271	291 751	219 145
4	Værdipapirer undtagen aktier	AF.3	185 961	144 988	162 525	240 014	190 354	127 549
5	Lån	AF.4	176 218	210 023	294 061	289 162	329 591	372 168
6	Aktier og andre ejerandelsbeviser	AF.5	2 575 135	2 276 658	1 192 550	1 573 797	1 927 485	1 721 889
7	Forsikringstekniske reserver	AF.6	17 778	19 992	18 612	19 258	20 321	21 763
8	Andre forfaldne ikke-betalte mellemværender	AF.7	549 621	506 605	511 854	430 515	500 895	640 287
9	Finansielle passiver (10+11+12+13+14+15+16)	AF	5 149 053	5 178 254	4 053 243	4 316 599	4 756 161	4 427 933
10	Monetært guld og særlige trækingsrettigheder	AF.1	-	-	-	-	-	-
11	Sedler og mønt samt indskud	AF.2	-	-	-	-	-	-
12	Værdipapirer undtagen aktier	AF.3	134 736	111 574	96 565	120 851	127 742	139 468
13	Lån	AF.4	1 377 460	1 488 164	1 727 873	1 618 887	1 668 324	1 591 309
14	Aktier og andre ejerandelsbeviser	AF.5	3 299 163	3 303 928	1 979 914	2 362 423	2 709 479	2 446 540
15	Forsikringstekniske reserver	AF.6	-	-	-	-	-	-
16	Andre forfaldne ikke-betalte mellemværender	AF.7	337 694	274 587	248 891	214 438	250 617	250 617
17	Finansielle aktiver, netto (1 ÷ 9)	BF.90	-1 386 054	-1 695 805	-1 479 349	-1 500 581	-1 495 763	-1 325 133
Faste aktiver								
Konto 3.1.2: Erhvervelse af faste aktiver								
1	Faste bruttoinvesteringer^{4,6}	P.51	211 186	219 945	221 477	181 575	169 865	173 303
2	Boliger	AN.1111	39 316	37 654	28 518	19 534
3	Erhvervsbygninger	AN.11121	28 683	33 046	38 987	28 044
4	Andre arter end bygninger	AN.11122, AN.1113, AN.1114, AN.112	143 188	149 245	153 972	133 997
5	Forbrug af fast realkapital	K.1	157 267	165 850	181 826	183 057	184 093	186 024
6	Boliger	K.1	20 371	22 124	24 034	24 736	24 710	26 462
7	Erhvervsbygninger	K.1	20 306	21 316	25 259	22 986	22 252	20 834
8	Andre arter end bygninger	K.1	116 590	122 409	132 533	135 334	137 131	138 728
Konto 3.3.: Andre ændringer i status⁵								
1	Faste aktiver	K.7, K.11.1, K.11.2	99 205	103 967	59 900	10 570	71 421	61 001
2	Boliger	K.7, K.11.1, K.11.2	48 565	39 137	18 979	-2 615	-6 641	25 033
3	Erhvervsbygninger	K.7, K.11.1, K.11.2	27 643	25 679	17 950	15 161	57 051	25 446
4	Andre arter end bygninger	K.7, K.11.1, K.11.2	22 997	39 151	22 970	-1 976	21 012	10 522
Konto 4.3: Ikke-finansiell ultimostatuskonto, faste aktiver								
1	Faste aktiver, nettobeholdning	AN.11	2 559 375	2 717 437	2 816 987	2 826 075	2 887 646	2 944 565
2	Boliger	AN.1111	822 666	877 333	900 797	892 980	879 819	899 100
3	Erhvervsbygninger	AN.11121	593 548	630 956	662 633	682 852	735 843	760 036
4	Andre arter end bygninger	AN.11122, AN.1113, AN.1114, AN.112	1 143 160	1 209 147	1 253 557	1 250 243	1 271 983	1 285 429

⁴ Nettoanskaffelse af værdigenstande og Lagerforøgelse er ikke indeholdt i faste bruttoinvesteringer. ⁵ Omfatter andre mængdemæssige ændringer og omvurderinger. ⁶ For de foreløbige år kan der forekomme versionsmæssige forskelle mht. investeringerne anvendt i kapitalapparatberegningerne og de nygældende. Den normale sammenhæng mellem beholdninger og strømme vil derfor muligvis ikke være opfyldt. Se afsnit 8.2.4.

TRANSLATION - ⁴ Purchase of valuables, net and changes in inventories are not included in gross fixed capital formation. ⁵ Include other volume changes and revaluations. ⁶ Some differences in the versions of gross fixed capital formation used in the capital stock estimation and the current published may be found for the provisional years. As a consequence, the standard connection between stocks and flows may not be satisfied.

Tabel 5.4 **Finansielle selskaber**
Financial corporations

	ENS-kode	2006	2007	2008	2009	2010*	2011*	
———— løbende priser, mio. kr./current prices, mill. dkk. ————								
Konto 1 : Produktion								
1	Produktion	P.1	126 784	135 006	144 252	146 596	154 111	158 760
2	Markedsmæssig produktion	P.11	124 576	131 878	140 651	143 022
3	Produktion til eget brug	P.12	2 207	3 128	3 601	3 574
4	Forbrug i produktionen	P.2	52 636	53 338	55 381	54 411	60 750	59 135
5	Bruttoværditilvækst (1÷4)	B.1g	74 148	81 668	88 871	92 185	93 361	99 624
6	Forbrug af fast realkapital	K.1	7 223	7 587	8 539	8 343	9 420	9 664
7	Nettoværditilvækst (5÷6)	B.1n	66 925	74 081	80 332	83 842	83 942	89 960
Konto 2.1.1 : Indkomstdannelse								
1	Bruttoværditilvækst	B.1g	74 148	81 668	88 871	92 185	93 361	99 624
2	Andre produktionsskatter minus -subsidier	D.29-D.39	3 071	3 238	3 544	3 798	4 088	4 316
3	Andre produktionsskatter, udgift	D.29	3 540	3 750	3 926	4 448	4 746	5 004
4	Andre produktionssubsidier, indtægt	D.39	469	512	382	650	657	688
5	Bruttofaktorindkomst, BFI (1÷2)		71 076	78 430	85 327	88 387	89 273	95 308
6	Aflønning af ansatte (residente producenters udgifter)	D.1	41 013	48 601	50 347	52 166	50 644	51 470
7	Bruttooverskud af produktionen (5÷6)¹	B.2g	30 063	29 829	34 980	36 221	38 628	43 838
Konto 2.1.2: Allokering af primær indkomst								
1	Bruttooverskud af produktionen	B.2g	30 063	29 829	34 980	36 221	38 628	43 838
2	Formueindkomst, netto	D.4	31 900	44 748	44 530	61 957	39 322	37 221
3	Formueindkomst, indtægt	D.4	302 795	369 106	427 666	334 093	278 441	279 026
4	Formueindkomst, udgift	D.4	270 895	324 359	383 136	272 137	239 119	241 804
5	Renter, nationalregnskabsmæssige ² , netto	D.41	89 629	101 280	115 853	128 958	107 667	96 643
6	Renter, nationalregnskabsmæssige ² , indtægt	D.41	257 784	317 133	390 202	318 397	248 912	244 216
7	Renter, nationalregnskabsmæssige ² , udgift	D.41	168 155	215 854	274 349	189 439	141 245	147 573
8	Formueindkomst henført til forsikringstagere, netto	D.44	-59 719	-62 852	-63 331	-62 004	-62 497	-57 157
9	Formueindkomst henført til forsikringstagere, indtægt	D.44	9	11	20	20	7	21
10	Formueindkomst henført til forsikringstagere, udgift	D.44	59 729	62 862	63 351	62 024	62 504	57 178
11	Udloddet selskabsudbytte, indtægt	D.42	37 503	43 962	39 462	22 615	27 678	34 630
12	Reinvesteret indtjening på direkte udenlandske investeringer, indtægt ..	D.43	7 498	8 000	-2 018	-6 939	1 843	160
13	Bruttovirkomhedsindkomst (1+3÷7÷10)	B.4g	104 974	120 220	124 946	118 850	113 321	118 113
14	Udloddet selskabsudbytte, udgift	D.42	37 234	45 636	50 195	25 395	34 175	39 826
15	Primær bruttoindkomst (12÷13)¹	B.5g	61 963	74 577	79 510	98 178	77 951	81 060
Memopost :								
1	Renter, netto før FISIM korrektion		116 686	136 234	157 963	174 773	153 356	142 793
2	Renter, indtægter før FISIM korrektion		277 554	345 865	454 986	355 649	289 338	282 000
3	Renter, udgifter før FISIM korrektion		160 868	209 632	297 023	180 876	135 982	139 207
Konto 2.2 : Fordeling af sekundær indkomst								
1	Primær bruttoindkomst	B.5g	61 963	74 577	79 510	98 178	77 951	81 060
2	Bidrag til sociale ordninger, indtægt	D.61	129 078	144 210	146 865	143 119	132 653	130 474
3	Faktiske bidrag til sociale ordninger, indtægt	D.611	129 078	144 210	146 865	143 119	132 653	130 474
4	Andre løbende overførsler, indtægt	D.7	34 681	38 637	37 502	37 387	40 974	42 632
5	Skadesforsikringspræmier, netto (modtaget)	D.71	32 860	36 163	35 563	35 940	38 307	36 965
6	Skadesforsikringserstatninger, indtægt	D.72	1 822	2 473	1 939	1 447	2 667	5 667
7	I alt bruttoindtægter (1+2+4)		225 722	257 424	263 877	278 683	251 578	254 166
8	Løbende indkomst- og formueskatter mv., udgift	D.5	17 518	13 028	4 451	4 852	7 543	7 543
9	Sociale ydelser undtagen sociale overførsler i naturalier, udgift	D.62	53 994	58 294	57 922	61 740	65 813	72 392
10	Andre løbende overførsler, udgift	D.7	34 681	38 637	37 502	37 387	41 534	44 225
11	Skadesforsikringspræmier, netto (betalte)	D.71	1 822	2 473	1 939	1 447	2 667	5 667
12	Skadesforsikringserstatninger, udgift	D.72	32 860	36 163	35 563	35 940	38 307	36 965
13	Diverse løbende overførsler, udgift	D.75	-	-	-	-	560	1 594
14	I alt bruttoudgifter (8+9+10)		106 194	109 959	99 875	103 978	114 891	124 160
15	Disponibel bruttoindkomst (7÷14)¹	B.6g	119 528	147 466	164 002	174 705	136 687	130 005
Konto 2.4.1 : Anvendelse af disponibel indkomst								
1	Disponibel bruttoindkomst	B.6g	119 528	147 466	164 002	174 705	136 687	130 005
2	Korr. for ændr. i husholdn. nettoformue i pens.kassereserver, udgift	D.8	75 083	85 916	88 943	81 379	66 840	58 082
3	Bruttoopsparing (1÷2)¹	B.8g	44 445	61 549	75 059	93 325	69 847	71 923

¹ Den tilhørende nettostørrelse fremkommer ved at fratække forbrug af fast realkapital (lb. nr. 7 i konto 1). ² De nationalregnskabsmæssige renteopgørelser afviger betydeligt fra sædvanlige regnskabsmæssige opgørelser. Det skyldes især nationalregnskabsbehandlingen af indirekte målte finansielle formidlingstjenester (FISIM), jf. tekstafsnit 5.3.

TRANSLATION - ¹ The corresponding net aggregate is derived by subtracting consumption of fixed capital (line 7 in account 1). ² The calculation of interest in the national accounts deviates considerably from the calculations normally seen in business accounts. This is primarily due to the treatment of indirectly measured financial intermediation services (FISIM), see text section 5.3.

Tabel 5.4 (fortsat) Finansielle selskaber
Financial corporations

	ENS-kode	2006	2007	2008	2009	2010*	2011*	
———— løbende priser, mio. kr./current prices, mill. dkk. ————								
Konto 3.1 : Kapital								
1	Bruttoopsparing	B.8g	44 445	61 549	75 059	93 325	69 847	71 923
2	Kapitaloverførsler, netto	D.9	-18	-644	-438	-329	129	8 322
3	Modtagne kapitaloverførsler	D.9	83	91	2 008	7 696	5 752	17 859
4	Andre kapitaloverførsler, indtægt	D.99	83	91	2 008	7 696	5 752	17 859
5	Betalte kapitaloverførsler	D.9	101	735	2 446	8 025	5 623	9 537
6	Andre kapitaloverførsler, udgift	D.99	101	735	2 446	8 025	5 623	9 537
7	Ændringer i nettoformue forårsaget af opsp. og kapitaloverf. (1+2)	B.10.1	44 427	60 905	74 620	92 996	69 976	80 245
8	Faste bruttoinvesteringer mv ³	P.51+P.53	6 534	7 005	8 037	9 781	12 828	12 778
9	Lagerførelser	P.52	-	-	-	-	-	-
10	Anskaffelser af ikke-finansielle ikke-producerede aktiver, netto	K.2	33	23	23	74	91	63
11	Fordringserhvervelse, netto (7÷8÷9÷10)	B.9	37 860	53 878	66 561	83 141	57 057	67 403
Konto 3.2: Finansiell (transaktions-) konto								
1	Fordringserhvervelse, netto (2 ÷ 10)	B.9	37 860	53 878	66 561	83 141	57 057	67 403
2	Finansielle aktiver (3+4+5+6+7+8+9)	F	854 060	1 342 136	1 253 876	-219 760	878 911	549 381
3	Monetært guld og særlige trækingsrettigheder	F.1	1 260	-129	-53	-372	8	-501
4	Sedler og mønt samt indskud	F.2	179 903	439 153	346 108	-243 469	-140 000	40 655
5	Værdipapirer undtagen aktier	F.3	152 166	299 292	538 570	24 390	363 980	300 723
6	Lån	F.4	415 938	409 256	413 449	-36 331	169 694	-53 734
7	Aktier og andre ejerandelsbeviser	F.5	137 254	127 807	-61 968	17 251	414 204	181 970
8	Forsikringstekniske reserver	F.6	-2 520	686	-2 331	569	764	2 653
9	Andre forfaldne ikke-betalte mellemværender	F.7	-29 939	66 072	20 101	18 201	70 260	77 616
10	Finansielle passiver (11+12+13+14+15+16+18)	F	816 201	1 288 258	1 187 316	-302 901	821 853	481 978
11	Monetært guld og særlige trækingsrettigheder	F.1	-	-	-	-	-	-
12	Sedler og mønt samt indskud	F.2	327 814	638 591	525 459	-416 704	60 599	19 476
13	Værdipapirer undtagen aktier	F.3	206 665	383 163	521 870	29 192	88 534	238 279
14	Lån	F.4	47 852	24 622	173 200	32 731	36 158	-73 990
15	Aktier og andre ejerandelsbeviser	F.5	142 279	80 815	-180 665	11 499	510 365	173 840
16	Forsikringstekniske reserver	F.6	64 447	80 849	78 044	79 605	54 535	47 978
17	Heraf husholdningernes nettoformue i livsforsikrings- og pensionskasse- reserver	AF.61	63 925	78 616	81 453	76 926	50 417	41 160
18	Andre forfaldne ikke-betalte mellemværender	F.7	27 144	80 218	69 407	-39 225	71 662	76 396
Konto 3.3: Konto for andre ændringer i finansiell status								
1	Finansielle aktiver (2+3+4+5+6+7+8)	AF	-5 045	-62 650	-335 752	250 691	146 399	88 187
2	Monetært guld og særlige trækingsrettigheder	AF.1	727	1 276	750	13 484	5 506	2 648
3	Sedler og mønt samt indskud	AF.2	-1 138	-1 438	-792	-2 161	2 584	965
4	Værdipapirer undtagen aktier	AF.3	-143 212	-67 739	177 713	8 033	67 452	244 485
5	Lån	AF.4	-25 044	-30 531	15 963	29 432	-1 132	-179
6	Aktier og andre ejerandelsbeviser	AF.5	168 455	30 592	-517 544	223 981	137 043	-57 808
7	Forsikringstekniske reserver	AF.6	-6	14	-5	-5	1	1
8	Andre forfaldne ikke-betalte mellemværender	AF.7	-4 825	5 177	-11 835	-22 072	-65 055	-101 926
9	Finansielle passiver (10+11+12+13+14+15+17)	AF	92 401	-243 121	-491 578	391 940	239 101	143 873
10	Monetært guld og særlige trækingsrettigheder	AF.1	-	-	-	-	-	-
11	Sedler og mønt samt indskud	AF.2	10 869	1 744	-17 905	5 001	3 436	-2 702
12	Værdipapirer undtagen aktier	AF.3	-38 264	-26 493	8 066	21 655	29 860	29 564
13	Lån	AF.4	-1 077	-434	-71	-781	2 250	-3 596
14	Aktier og andre ejerandelsbeviser	AF.5	114 506	-172 732	-461 313	303 246	43 940	-85 330
15	Forsikringstekniske reserver	AF.6	201	-47 974	-12 386	58 257	158 876	203 056
16	Heraf husholdningernes nettoformue i livsforsikrings- og pensionskasse- reserver	AF.61	-995	-49 413	-14 315	56 910	157 812	201 575
17	Andre forfaldne ikke-betalte mellemværender	AF.7	6 165	2 768	-7 970	4 563	738	2 883

³ Inklusiv anskaffelse minus afhændelser af værdigenstande.TRANSLATION - ³ Including acquisition less disposals of valuables.

Tabel 5.4 (fortsat)

Finansielle selskaber
Financial corporations

	ENS-kode	2006	2007	2008	2009	2010*	2011*	
———— løbende priser, mio. kr./current prices, mill. dkk. ————								
Konto 4.3: Finansiell ultimostatuskonto								
1	Finansielle aktiver (2+3+4+5+6+7+8)	AF	9 524 887	10 804 373	11 722 499	11 753 430	12 778 740	13 416 308
2	Monetært guld og særlige trækingsrettigheder	AF.1	9 633	10 780	11 477	24 590	30 104	32 251
3	Sedler og mønt samt indskud	AF.2	1 286 513	1 724 228	2 069 544	1 823 914	1 686 497	1 728 117
4	Værdipapirer undtagen aktier	AF.3	2 764 355	2 995 908	3 712 191	3 744 614	4 176 046	4 721 254
5	Lån	AF.4	3 456 735	3 835 459	4 264 871	4 257 972	4 426 534	4 372 621
6	Aktier og andre ejerandelsbeviser	AF.5	1 799 286	1 957 685	1 378 173	1 619 405	2 170 652	2 294 814
7	Forsikringstekniske reserver	AF.6	8 971	9 671	7 335	7 899	8 664	11 318
8	Andre forfaldne ikke-betalte mellemværender	AF.7	199 393	270 642	278 909	275 038	280 243	255 934
9	Finansielle passiver (10+11+12+13+14+15+17)	AF	9 910 999	10 956 137	11 651 877	11 740 916	12 801 870	13 427 722
10	Monetært guld og særlige trækingsrettigheder	AF.1	-	-	-	-	-	-
11	Sedler og mønt samt indskud	AF.2	2 791 127	3 431 462	3 939 016	3 527 313	3 591 349	3 608 122
12	Værdipapirer undtagen aktier	AF.3	2 856 356	3 213 026	3 742 964	3 793 810	3 912 204	4 180 046
13	Lån	AF.4	178 107	202 295	375 425	407 374	445 783	368 196
14	Aktier og andre ejerandelsbeviser	AF.5	2 096 493	2 004 576	1 362 598	1 677 343	2 231 648	2 320 159
15	Forsikringstekniske reserver	AF.6	1 717 155	1 750 030	1 815 688	1 953 550	2 166 961	2 417 995
16	Heraf husholdningernes nettoformue i livsforsikrings- og pensionskassereserver	AF.61	1 624 570	1 653 773	1 720 911	1 854 747	2 062 976	2 305 710
17	Andre forfaldne ikke-betalte mellemværender	AF.7	271 761	354 747	416 186	381 525	453 925	533 203
18	Finansielle aktiver, netto (1 ÷ 9)	BF.90	-386 112	-151 764	70 623	12 514	-23 130	-11 414
Faste aktiver								
Konto 3.1.2: Erhvervelse af faste aktiver								
1	Faste bruttoinvesteringer^{4,6}	P.51	6 534	7 005	8 037	9 781	12 828	12 778
2	Boliger	AN.1111
3	Erhvervsbygninger	AN.11121	87	83	75	111
4	Andre arter end bygninger	AN.11122, AN.1113, AN.1114, AN.112	6 447	6 922	7 962	9 670
5	Forbrug af fast realkapital	K.1	7 223	7 587	8 539	8 343	9 420	9 664
6	Boliger	K.1
7	Erhvervsbygninger	K.1	1 225	1 303	1 772	1 332	1 469	1 374
8	Andre arter end bygninger	K.1	5 998	6 285	6 767	7 011	7 951	8 291
Konto 3.3.: Andre ændringer i status⁵								
1	Faste aktiver	K.7, K.11.1, K.11.2	2 079	1 819	7 660	491	4 566	1 499
2	Boliger	K.7, K.11.1, K.11.2
3	Erhvervsbygninger	K.7, K.11.1, K.11.2	2 193	1 839	6 564	-241	4 215	1 600
4	Andre arter end bygninger	K.7, K.11.1, K.11.2	-115	-20	1 096	733	351	-101
Konto 4.3: Ikke-finansiell ultimostatuskonto, faste aktiver								
1	Faste aktiver, nettobeholdning	AN.11	56 301	57 538	64 696	66 626	73 064	76 021
2	Boliger	AN.1111
3	Erhvervsbygninger	AN.11121	34 284	34 904	39 770	38 308	41 523	41 957
4	Andre arter end bygninger	AN.11122, AN.1113, AN.1114, AN.112	22 017	22 634	24 925	28 317	31 541	34 065

⁴ Nettoanskaffelse af værdigenstande og Lagerforøgelser er ikke indeholdt i faste bruttoinvesteringer. ⁵ Omfatter andre mængdemæssige ændringer og omvurderinger. ⁶ For de foreløbige år kan der forekomme versionsmæssige forskelle mht. investeringerne anvendt i kapitalapparatberegningerne og de nygældende. Den normale sammenhæng mellem beholdninger og strømme vil derfor muligvis ikke være opfyldt. Se afsnit 8.2.4.

TRANSLATION - ⁴ Purchase of valuables, net and changes in inventories are not included in gross fixed capital formation. ⁵ Include other volume changes and revaluations. ⁶ Some differences in the versions of gross fixed capital formation used in the capital stock estimation and the current published may be found for the provisional years. As a consequence, the standard connection between stocks and flows may not be satisfied.

Tabel 5.4.1 Nationalbanken
Central Bank

	ENS-kode	2006	2007	2008	2009	2010*	2011*
———— løbende priser, mio. kr./current prices, mill. dkk. ————							
Konto 1: Produktion							
1	Produktion	P.1	628	618	597	607	598
2	Markedsmæssig produktion	P.11	612	602	582	596	...
3	Produktion til eget brug	P.12	15	16	15	11	...
4	Forbrug i produktionen	P.2	181	196	187	218	194
5	Bruttoværditilvækst (1÷4)	B.1g	446	422	411	389	397
6	Forbrug af fast realkapital	K.1	44	44	53	49	53
7	Nettoværditilvækst (5÷6)	B.1n	403	378	357	340	345
Konto 2.1.1: Indkomstdannelse							
1	Bruttoværditilvækst	B.1g	446	422	411	389	397
2	Andre produktionsskatter minus -subsidier	D.29-D.39	3	3	2	-	-
3	Andre produktionsskatter, udgift	D.29	4	3	2	-	-
4	Andre produktionssubsidier, indtægt	D.39	-	-	-	-	-
5	Bruttofaktorindkomst, BFI (1÷2)		443	419	409	389	397
6	Aflønning af ansatte (residente producenters udgifter)	D.1	309	327	340	354	351
7	Bruttooverskud af produktionen (5÷6)¹	B.2g	134	92	69	35	32
Konto 2.1.2: Allokering af primær indkomst							
1	Bruttooverskud af produktionen	B.2g	134	92	69	35	32
2	Formueindkomst, netto	D.4	112	1 591	2 898	680	2 188
3	Formueindkomst, indtægt	D.4	10 623	14 288	19 347	9 119	4 843
4	Formueindkomst, udgift	D.4	10 510	12 697	16 449	8 439	2 656
5	Renter, nationalregnskabsmæssige ² , netto	D.41	2 998	3 816	5 602	3 683	3 605
6	Renter, nationalregnskabsmæssige ² , indtægt	D.41	10 555	14 173	19 214	8 979	4 717
7	Renter, nationalregnskabsmæssige ² , udgift	D.41	7 557	10 357	13 612	5 296	1 113
8	Udloddet selskabsudbytte, indtægt	D.42	68	115	134	140	126
9	Bruttovirkningsindkomst (1+3÷7)	B.4g	3 200	4 023	5 804	3 858	3 763
10	Udloddet selskabsudbytte, udgift	D.42	2 954	2 340	2 837	3 144	1 543
11	Primær bruttoindkomst (9÷10)¹	B.5g	246	1 683	2 967	715	2 220
Memopost:							
1	Renter, netto før FISIM korrektion		3 569	4 382	6 160	4 264	4 155
2	Renter, indtægter før FISIM korrektion		10 555	14 173	19 214	8 979	4 717
3	Renter, udgifter før FISIM korrektion		6 986	9 790	13 054	4 715	562
Konto 2.2: Fordeling af sekundær indkomst							
1	Primær bruttoindkomst	B.5g	246	1 683	2 967	715	2 220
2	Andre løbende overførsler, indtægt	D.7	-	-	-	-	-
3	Skadesforsikringserstatninger, indtægt	D.72	-	-	-	-	-
4	I alt bruttoindtægter (1+2)		246	1 683	2 967	715	2 220
5	Andre løbende overførsler, udgift	D.7	-	-	-	-	-
6	Skadesforsikringspræmier, netto (betalte)	D.71	-	-	-	-	-
7	I alt bruttoudgifter (5+6)		-	-	-	-	-
8	Disponibel bruttoindkomst (4÷7)¹	B.6g	246	1 683	2 967	715	2 220
Konto 3.1: Kapital							
1	Bruttoopsparing	B.8g	246	1 683	2 967	715	2 220
2	Kapitaloverførsler, netto	D.9	-	-150	-	-100	-
3	Modtagne kapitaloverførsler	D.9	-	-	-	-	-
4	Investeringsstilskud, indtægt	D.92
5	Andre kapitaloverførsler, indtægt	D.99	-	-	-	-	-
6	Betalte kapitaloverførsler	D.9	-	150	-	100	-
7	Kapitalskatter, udgift	D.91	-	-	-	-	-
8	Andre kapitaloverførsler, udgift	D.99	-	150	-	100	-
9	Ændringer i nettoformue forårsaget af opsparinger og kapitaloverførelser (1+2)	B.10.1	246	1 533	2 967	615	2 220
10	Faste bruttoinvesteringer mv. ³	P.51+P.53	45	37	40	24	53
11	Anskaffelser af ikke-finansielle ikke-producerede aktiver, netto	K.2	15	16	13	11	14
12	Fordringsherværelse, netto (9÷10÷11)	B.9	186	1 480	2 914	580	2 274

¹ Den tilhørende nettostørrelse fremkommer ved at fratække forbrug af fast realkapital (lb. nr. 7 i konto 1). ² De nationalregnskabsmæssige renteopgørelser afviger betydeligt fra sædvanlige regnskabsmæssige opgørelser. Det skyldes især nationalregnskabsbehandlingen af indirekte målte finansielle formidlingstjenester (FISIM), jf. tekstafsnit 5.3. ³ Inklusiv anskaffelse minus afhændelser af værdigenstande.

TRANSLATION - ¹ The corresponding net aggregate is derived by subtracting consumption of fixed capital (line 7 in account 1). ² The calculation of interest in the national accounts deviates considerably from the calculations normally seen in business accounts. This is primarily due to the treatment of indirectly measured financial intermediation services (FISIM), see text section 5.3 ³Including acquisitions less disposals of valuables

Tabel 5.4.1 (fortsat)

Nationalbanken
Central Bank

	ENS-kode	2006	2007	2008	2009	2010*	2011*	
—— løbende priser, mio. kr./current prices, mill. dkk. ——								
Konto 3.2: Finansiell (transaktions-) konto								
1	Fordringersehvervelse, netto (2 ÷ 10)	B.9	186	1 480	2 914	580	2 153	2 274
2	Finansielle aktiver (3+4+5+6+7+8+9)	AF	-25 980	57 897	231 688	-117 929	-72 450	86 788
3	Monetært guld og særlige trækingsrettigheder	F.1	1 260	-129	-53	-372	8	-501
4	Sedler og mønt samt indskud	F.2	-31 928	80 333	194 976	-236 803	-161 502	53 955
5	Værdipapirer undtagen aktier	F.3	12 088	-13 861	20 503	109 332	91 158	46 606
6	Lån	F.4	-8 496	-8 139	13 752	10 350	-3 053	-14 806
7	Aktier og andre ejerandelsbeviser	F.5	-	-	-	-	-	-
8	Forsikringstekniske reserver	F.6	-	-	-	-	-	-
9	Andre forfaldne ikke-betalte mellemværender	F.7	1 096	-307	2 510	-436	938	1 534
10	Finansielle passiver (11+12+13+14+15+16+17)	F	-26 165	56 417	228 774	-118 509	-74 603	84 514
11	Monetært guld og særlige trækingsrettigheder	F.1	-	-	-	-	-	-
12	Sedler og mønt samt indskud	F.2	18 107	19 285	308 647	-165 559	-42 225	62 707
13	Værdipapirer undtagen aktier	F.3	-44 339	37 167	-79 900	47 141	-32 386	21 812
14	Lån	F.4	-	-	-	-	-	-
15	Aktier og andre ejerandelsbeviser	F.5	-	-	-	-	-	-
16	Forsikringstekniske reserver	F.6	-	-	-	-	-	-
17	Andre forfaldne ikke-betalte mellemværender	F.7	67	-36	28	-91	8	-5
Konto 3.3: Konto for andre ændringer i finansiell status								
1	Finansielle aktiver (2+3+4+5+6+7+8)	AF	-2 039	1 472	710	11 873	5 086	534
2	Monetært guld og særlige trækingsrettigheder	AF.1	727	1 276	750	13 484	5 506	2 648
3	Sedler og mønt samt indskud	AF.2	-1 599	-1 860	-1 673	-2 634	1 584	391
4	Værdipapirer undtagen aktier	AF.3	926	1 751	1 883	2 271	-1 564	-1 538
5	Lån	AF.4	-	-	-	-	-	-
6	Aktier og andre ejerandelsbeviser	AF.5	-1 019	201	1 778	-1 490	245	228
7	Forsikringstekniske reserver	AF.6	-	-	-	-	-	-
8	Andre forfaldne ikke-betalte mellemværender	AF.7	-1 074	105	-2 028	242	-685	-1 195
9	Finansielle passiver (10+11+12+13+14+15+16)	AF	-1 780	3 035	3 602	1 506	6 403	2 550
10	Monetært guld og særlige trækingsrettigheder	AF.1	-	-	-	-	-	-
11	Sedler og mønt samt indskud	AF.2	3	14	35	-81	86	-291
12	Værdipapirer undtagen aktier	AF.3	-	-	-	-	-	-
13	Lån	AF.4	-	-	-	-	-	-
14	Aktier og andre ejerandelsbeviser	AF.5	-1 783	3 021	3 567	1 587	6 317	2 841
15	Forsikringstekniske reserver	AF.6	-	-	-	-	-	-
16	Andre forfaldne ikke-betalte mellemværender	AF.7	-	-	-	-	-	-
Konto 4.3: Finansiell ultimostatuskonto								
1	Finansielle aktiver (2+3+4+5+6+7+8)	AF	365 500	424 869	657 267	551 210	483 847	571 169
2	Monetært guld og særlige trækingsrettigheder	AF.1	9 633	10 780	11 477	24 590	30 104	32 251
3	Sedler og mønt samt indskud	AF.2	227 687	306 161	499 464	260 027	100 110	154 456
4	Værdipapirer undtagen aktier	AF.3	94 404	82 293	104 679	216 282	305 876	350 944
5	Lån	AF.4	30 031	21 891	35 643	45 992	42 940	28 134
6	Aktier og andre ejerandelsbeviser	AF.5	2 009	2 210	3 988	2 498	2 743	2 971
7	Forsikringstekniske reserver	AF.6	-	-	-	-	-	-
8	Andre forfaldne ikke-betalte mellemværender	AF.7	1 736	1 533	2 015	1 821	2 074	2 413
9	Finansielle passiver (10+11+12+13+14+15+16)	AF	364 619	424 071	656 448	539 445	471 245	558 309
10	Monetært guld og særlige trækingsrettigheder	AF.1	-	-	-	-	-	-
11	Sedler og mønt samt indskud	AF.2	145 221	164 520	473 202	307 562	265 422	327 839
12	Værdipapirer undtagen aktier	AF.3	163 682	200 849	120 948	168 089	135 703	157 516
13	Lån	AF.4	-	-	-	-	-	-
14	Aktier og andre ejerandelsbeviser	AF.5	55 460	58 481	62 049	63 635	69 953	72 793
15	Forsikringstekniske reserver	AF.6	-	-	-	-	-	-
16	Andre forfaldne ikke-betalte mellemværender	AF.7	257	221	249	158	166	161
17	Finansielle aktiver, netto (1 ÷ 9)	BF.90	881	798	819	11 766	12 602	12 860

Tabel 5.4.1 (fortsat)

Nationalbanken
Central Bank

		ENS-kode	2006	2007	2008	2009	2010*	2011*
———— løbende priser, mio. kr./current prices, mill. dkk. ————								
Faste aktiver								
Konto 3.1.2: Erhvervelse af faste aktiver								
1	Faste bruttoinvesteringer ^{4,6}	P.51	45	37	40	24	53	54
2	Boliger	AN.1111
3	Erhvervsbygninger	AN.11121	12	-	-	-16
4	Andre arter end bygninger	AN.11122, AN.1113, AN.1114, AN.112	33	37	40	40
5	Forbrug af fast realkapital	K.1	44	44	53	49	53	51
6	Boliger	K.1
7	Erhvervsbygninger	K.1	7	8	13	10	12	11
8	Andre arter end bygninger	K.1	37	36	40	40	41	40
Konto 3.3.: Andre ændringer i status⁵								
1	Faste aktiver	K.7, K.11.1, K.11.2	4	14	96	-4	33	14
2	Boliger	K.7, K.11.1, K.11.2
3	Erhvervsbygninger	K.7, K.11.1, K.11.2	9	13	83	-8	30	14
4	Andre arter end bygninger	K.7, K.11.1, K.11.2	-6	1	13	4	3	-
Konto 4.3: Ikke-finansiell ultimostatuskonto, faste aktiver								
1	Faste aktiver, nettobeholdning	AN.11	370	377	460	431	456	465
2	Boliger	AN.1111
3	Erhvervsbygninger	AN.11121	217	223	293	259	278	282
4	Andre arter end bygninger	AN.11122, AN.1113, AN.1114, AN.112	153	154	167	171	178	184

⁴ Nettoanskaffelse af værdigenstande og Lagerforøgelse er ikke indeholdt i faste bruttoinvesteringer. ⁵ Omfatter andre mængdemæssige ændringer og omvurderinger. ⁶ For de foreløbige år kan der forekomme versionsmæssige forskelle mht. investeringerne anvendt i kapitalapparatberegningerne og de nygældende. Den normale sammenhæng mellem beholdninger og strømme vil derfor muligvis ikke være opfyldt. Se afsnit 8.2.4.

TRANSLATION - ⁴ Purchase of valuables, net and changes in inventories are not included in gross fixed capital formation. ⁵ Include other volume changes and revaluations. ⁶ Some differences in the versions of gross fixed capital formation used in the capital stock estimation and the current published may be found for the provisional years. As a consequence, the standard connection between stocks and flows may not be satisfied.

Tabel 5.4.2 Andre monetære finansielle institutioner
Other monetary financial institutions

	ENS-kode	2006	2007	2008	2009	2010*	2011*	
		— løbende priser, mio. kr./current prices, mill. dkk. —						
Konto 1 : Produktion								
1	Produktion	P.1	63 465	70 108	79 965	83 798	88 095	89 352
2	Markedsmæssig produktion	P.11	62 088	68 187	77 751	81 661
3	Produktion til eget brug	P.12	1 377	1 921	2 214	2 137
4	Forbrug i produktionen	P.2	24 270	25 058	27 349	26 847	28 924	28 352
5	Bruttoværditilvækst (1÷4)	B.1g	39 195	45 050	52 617	56 951	59 171	61 000
6	Forbrug af fast realkapital	K.1	4 066	4 157	4 941	4 704	5 235	5 390
7	Nettoværditilvækst (5÷6)	B.1n	35 129	40 893	47 675	52 248	53 936	55 610
Konto 2.1.1 : Indkomstdannelse								
1	Bruttoværditilvækst	B.1g	39 195	45 050	52 617	56 951	59 171	61 000
2	Andre produktionsskatter minus -subsider	D.29-D.39	1 869	1 940	2 025	2 099	2 205	2 295
3	Andre produktionsskatter, udgift	D.29	2 118	2 219	2 299	2 544	2 653	2 757
4	Andre produktionssubsider, indtægt	D.39	249	280	274	445	448	462
5	Bruttofaktorindkomst, BFI (1÷2)		37 326	43 110	50 592	54 852	56 966	58 705
6	Aflønning af ansatte (residente producenteres udgifter)	D.1	22 945	28 157	30 103	30 517	29 613	29 944
7	Bruttooverskud af produktionen (5÷6)¹	B.2g	14 381	14 954	20 489	24 335	27 352	28 761
Konto 2.1.2: Allokering af primær indkomst								
1	Bruttooverskud af produktionen	B.2g	14 381	14 954	20 489	24 335	27 352	28 761
2	Formueindkomst, netto	D.4	9 475	25 568	32 587	45 069	32 640	20 659
3	Formueindkomst, indtægt	D.4	175 208	230 609	280 788	207 055	161 561	155 005
4	Formueindkomst, udgift	D.4	165 733	205 041	248 200	161 986	128 921	134 346
5	Renter, nationalregnskabsmæssige ² , netto	D.41	13 758	23 648	30 600	42 936	27 424	21 488
6	Renter, nationalregnskabsmæssige ² , indtægt	D.41	166 114	217 129	273 142	208 552	154 375	151 986
7	Renter, nationalregnskabsmæssige ² , udgift	D.41	152 355	193 481	242 541	165 616	126 951	130 498
8	Formueindkomst henført til forsikringstagere, indtægt	D.44	6	9	14	13	5	14
9	Udloddet selskabsudbytte, indtægt	D.42	5 705	6 796	5 887	4 878	6 331	5 433
10	Reinvesteret indtjening på direkte udenlandske investeringer, indtægt	D.43	3 383	6 675	1 746	-6 388	850	-2 428
11	Bruttovirksomhedsindkomst (1+3÷7)	B.4g	37 233	52 081	58 735	65 775	61 962	53 268
12	Udloddet selskabsudbytte, udgift	D.42	9 566	8 223	9 721	1 515	1 117	5 506
13	Primær bruttoindkomst (11÷12)¹	B.5g	23 856	40 522	53 076	69 405	59 992	49 420
Memopost :								
1	Renter, netto før FISIM korrektion		37 181	54 355	68 958	85 533	69 637	64 671
2	Renter, indtægter for FISIM korrektion		182 562	241 749	329 280	242 111	190 159	185 950
3	Renter, udgifter for FISIM korrektion		145 381	187 394	260 323	156 578	120 522	121 279
Konto 2.2 : Fordeling af sekundær indkomst								
1	Primær bruttoindkomst	B.5g	23 856	40 522	53 076	69 405	59 992	49 420
2	Andre løbende overførsler, indtægt	D.7	101	201	112	94	97	107
3	Skadesforsikringserstatninger, indtægt	D.72	101	201	112	94	97	107
4	I alt bruttoindtægter (1+2)		23 957	40 723	53 189	69 499	60 089	49 526
5	Løbende indkomst- og formueskatter mv., udgift	D.5	9 629	7 315	2 034	3 033	2 913	2 913
6	Andre løbende overførsler, udgift	D.7	101	201	112	94	97	107
7	Skadesforsikringspræmier, netto (betalte)	D.71	101	201	112	94	97	107
8	Diverse løbende overførsler, udgift	D.75	-	-	-	-	-	-
9	I alt bruttoudgifter (5+6)		9 729	7 516	2 147	3 127	3 010	3 020
10	Disponibel bruttoindkomst (4÷9)¹	B.6g	14 227	33 207	51 042	66 371	57 079	46 507
Konto 3.1 : Kapital								
1	Bruttoopsparing	B.8g	14 227	33 207	51 042	66 371	57 079	46 507
2	Kapitaloverførsler, netto	D.9	-23	-507	-2 287	-7 431	-5 569	6 031
3	Modtagne kapitaloverførsler	D.9	-	-	-	-	-	6 038
4	Investeringsstøtte, indtægt	D.92
5	Andre kapitaloverførsler, indtægt	D.99	-	-	-	-	-	6 038
6	Betalte kapitaloverførsler	D.9	23	507	2 287	7 431	5 569	8
7	Kapitalskatter, udgift	D.91	-	-	-	-	-	-
8	Andre kapitaloverførsler, udgift	D.99	23	507	2 287	7 431	5 569	8
9	Ændringer i nettoformue forårsaget af opspar. og kapitaloverf. (1+2) ..	B.10.1	14 204	32 700	48 755	58 940	51 510	52 537
10	Faste bruttoinvesteringer mv. ³	P.51+P.53	3 417	3 580	4 263	4 716	7 237	7 494
11	Anskaffelser af ikke-finansielle ikke-producerede aktiver, netto	K.2	18	-	-	-	-	-
12	Fordringserhvervelse, netto (9÷10÷11)	B.9	10 769	29 119	44 492	54 224	44 274	45 043

¹ Den tilhørende nettostørrelse fremkommer ved at fratække forbrug af fast realkapital (lb. nr. 7 i konto 1). ² De nationalregnskabsmæssige renteopgørelser afviger betydeligt fra sædvanlige regnskabsmæssige opgørelser. Det skyldes især nationalregnskabsbehandlingen af indirekte målte finansielle formidlingstjenester (FISIM), jf. tekstafsnit 5.3. ³ Inklusiv anskaffelse minus afhændelser af værdigenstande.

TRANSLATION - ¹ The corresponding net aggregate is derived by subtracting consumption of fixed capital (line 7 in account 1). ² The calculation of interest in the national accounts deviates considerably from the calculations normally seen in business accounts. This is primarily due to the treatment of indirectly measured financial intermediation services (FISIM), see text section 5.3. ³Including acquisitions less disposals of valuables

Tabel 5.4.2 (fortsat)

Andre monetære finansielle institutioner
 Other monetary financial institutions

	ENS-kode	2006	2007	2008	2009	2010*	2011*
———— løbende priser, mio. kr./current prices, mill. dkk. ————							
Konto 3.2: Finansiell (transaktions-) konto							
1	Fordringserhvervelse, netto (2 ÷ 10)	10 769	29 119	44 492	54 224	44 274	45 043
2	Finansielle aktiver (3+4+5+6+7+8+9)	614 181	1 033 678	876 048	-145 509	314 293	190 416
3	Monetært guld og særlige trækingsrettigheder	-	-	-	-	-	-
4	Sedler og mønt samt indskud	203 720	336 478	106 948	-11 789	72 917	-31 830
5	Værdipapirer undtagen aktier	30 534	224 509	401 016	-126 241	81 578	262 160
6	Lån	418 188	418 793	377 881	-37 010	127 532	-56 010
7	Aktier og andre ejerandelsbeviser	9 274	32 672	-33 885	18 884	21 705	-10 027
8	Forsikringstekniske reserver	-10	34	-59	4	6	27
9	Andre forfaldne ikke-betalte mellemværender	-47 525	21 192	24 148	10 643	10 555	26 098
10	Finansielle passiver (11+12+13+14+15+16+17)	603 412	1 004 559	831 556	-199 733	270 020	145 373
11	Monetært guld og særlige trækingsrettigheder	-	-	-	-	-	-
12	Sedler og mønt samt indskud	315 819	623 024	222 032	-208 339	105 614	-37 462
13	Værdipapirer undtagen aktier	249 545	323 992	586 338	2 821	111 345	204 724
14	Lån	-	-	-	-	-	-
15	Aktier og andre ejerandelsbeviser	17 449	29 191	-10 671	24 842	31 476	6 482
16	Forsikringstekniske reserver	-	-	-	-	-	-
17	Andre forfaldne ikke-betalte mellemværender	20 601	28 353	33 857	-19 058	21 586	-28 371
Konto 3.3: Konto for andre ændringer i finansiell status							
1	Finansielle aktiver (2+3+4+5+6+7+8)	-21 059	-27 087	-9 047	-7 047	-17 824	-32 904
2	Monetært guld og særlige trækingsrettigheder	-	-	-	-	-	-
3	Sedler og mønt samt indskud	283	423	876	486	660	590
4	Værdipapirer undtagen aktier	-9 147	-21 282	-13 076	-24 268	-11 145	-12 115
5	Lån	-24 754	-26 773	19 381	33 918	389	-595
6	Aktier og andre ejerandelsbeviser	16 681	15 441	-4 880	5 572	10 126	-178
7	Forsikringstekniske reserver	3	4	5	3	3	4
8	Andre forfaldne ikke-betalte mellemværender	-4 125	5 098	-11 352	-22 760	-17 857	-20 610
9	Finansielle passiver (10+11+12+13+14+15+16)	10 528	-68 727	-163 627	81 710	35 432	-44 967
10	Monetært guld og særlige trækingsrettigheder	-	-	-	-	-	-
11	Sedler og mønt samt indskud	1 984	223	-1 477	-742	-1 062	-1 023
12	Værdipapirer undtagen aktier	-38 439	-26 095	9 670	21 354	29 280	29 548
13	Lån	-627	-	-	-	-	-
14	Aktier og andre ejerandelsbeviser	45 061	-43 847	-171 776	59 910	18 334	-73 829
15	Forsikringstekniske reserver	-	-	-	-	-	-
16	Andre forfaldne ikke-betalte mellemværender	2 550	993	-44	1 187	-11 120	337
Konto 4.3: Finansiell ultimostatuskonto							
1	Finansielle aktiver (2+3+4+5+6+7+8)	5 679 164	6 685 755	7 552 757	7 400 200	7 696 669	7 854 181
2	Monetært guld og særlige trækingsrettigheder	-	-	-	-	-	-
3	Sedler og mønt samt indskud	983 020	1 319 921	1 427 744	1 416 442	1 490 019	1 458 779
4	Værdipapirer undtagen aktier	1 107 866	1 311 094	1 699 033	1 548 525	1 618 958	1 869 004
5	Lån	3 314 095	3 706 115	4 103 377	4 100 285	4 228 206	4 171 601
6	Aktier og andre ejerandelsbeviser	192 231	240 345	201 580	226 037	257 868	247 662
7	Forsikringstekniske reserver	193	232	177	184	193	224
8	Andre forfaldne ikke-betalte mellemværender	81 760	108 049	120 845	108 727	101 425	106 913
9	Finansielle passiver (10+11+12+13+14+15+16)	5 816 115	6 751 948	7 419 878	7 301 855	7 607 306	7 707 713
10	Monetært guld og særlige trækingsrettigheder	-	-	-	-	-	-
11	Sedler og mønt samt indskud	2 529 970	3 153 217	3 373 771	3 164 690	3 269 242	3 230 757
12	Værdipapirer undtagen aktier	2 679 944	2 977 840	3 573 849	3 598 025	3 738 650	3 972 922
13	Lån	-	-	-	-	-	-
14	Aktier og andre ejerandelsbeviser	433 390	418 734	236 287	321 039	370 848	303 501
15	Forsikringstekniske reserver	-	-	-	-	-	-
16	Andre forfaldne ikke-betalte mellemværender	172 812	202 157	235 971	218 101	228 567	200 533
17	Finansielle aktiver, netto (1 ÷ 9)	-136 951	-66 193	132 879	98 345	89 363	146 469

Tabel 5.4.2 (fortsat)

Andre monetære finansielle institutioner
 Other monetary financial institutions

	ENS-kode	2006	2007	2008	2009	2010*	2011*	
———— løbende priser, mio. kr./current prices, mill. dkk. ————								
Faste aktiver								
Konto 3.1.2: Erhvervelse af faste aktiver								
1	Faste bruttoinvesteringer ^{4,6}	P.51	3 417	3 580	4 263	4 716	7 237	7 494
2	Boliger	AN.1111
3	Erhvervsbygninger	AN.11121	287	28	8	-781
4	Andre arter end bygninger	AN.11122, AN.1113, AN.1114, AN.112	3 131	3 552	4 255	5 497
5	Forbrug af fast realkapital	K.1	4 067	4 157	4 941	4 704	5 235	5 390
6	Boliger	K.1
7	Erhvervsbygninger	K.1	663	717	1 177	874	849	783
8	Andre arter end bygninger	K.1	3 403	3 440	3 764	3 829	4 386	4 607
Konto 3.3.: Andre ændringer i status ⁵								
1	Faste aktiver	K.7, K.11.1, K.11.2	819	1 231	8 685	-46	2 795	1 023
2	Boliger	K.7, K.11.1, K.11.2
3	Erhvervsbygninger	K.7, K.11.1, K.11.2	873	1 237	7 606	-477	2 594	1 107
4	Andre arter end bygninger	K.7, K.11.1, K.11.2	-54	-6	1 079	431	201	-84
Konto 4.3: Ikke-finansiell ultimostatuskonto, faste aktiver								
1	Faste aktiver, nettobeholdning	AN.11	32 096	32 750	40 757	40 724	44 480	46 496
2	Boliger	AN.1111
3	Erhvervsbygninger	AN.11121	19 951	20 499	26 936	24 804	26 584	26 990
4	Andre arter end bygninger	AN.11122, AN.1113, AN.1114, AN.112	12 145	12 251	13 821	15 920	17 896	19 506

⁴ Nettoanskaffelse af værdigenstande og Lagerforøgelser er ikke indeholdt i faste bruttoinvesteringer. ⁵ Omfatter andre mængdemæssige ændringer og omvurderinger. ⁶ For de foreløbige år kan der forekomme versionsmæssige forskelle mht. investeringerne anvendt i kapitalapparatberegningerne og de nygældende. Den normale sammenhæng mellem beholdninger og strømme vil derfor muligvis ikke være opfyldt. Se afsnit 8.2.4.

TRANSLATION - ⁴ Purchase of valuables, net and changes in inventories are not included in gross fixed capital formation. ⁵ Include other volume changes and revaluations. ⁶ Some differences in the versions of gross fixed capital formation used in the capital stock estimation and the current published may be found for the provisional years. As a consequence, the standard connection between stocks and flows may not be satisfied.

Tabel 5.4.3 Andre finansielle formidlere undtagen forsikringselskaber og pensionskasser
Other financial intermediaries, except insurance corp. and pensionfunds

	ENS-kode	2006	2007	2008	2009	2010*	2011*	
		løbende priser, mio. kr./current prices, mill. dkk.						
Konto 1 : Produktion								
1	Produktion	P.1	18 352	22 487	22 247	18 925	24 101	23 307
2	Markedsmæssig produktion	P.11	18 299	22 292	21 954	18 871
3	Produktion til eget brug	P.12	53	195	294	53
4	Forbrug i produktionen	P.2	10 380	12 398	13 967	12 821	14 166	13 397
5	Bruttoværditilvækst (1÷4)	B.1g	7 972	10 089	8 281	6 104	9 936	9 909
6	Forbrug af fast realkapital	K.1	666	748	819	911	1 124	1 179
7	Nettoværditilvækst (5÷6)	B.1n	7 306	9 341	7 462	5 193	8 811	8 731
Konto 2.1.1 : Indkomstdannelse								
1	Bruttoværditilvækst	B.1g	7 972	10 089	8 281	6 104	9 936	9 909
2	Andre produktionsskatter minus -subsidier	D.29-D.39	260	285	229	247	324	376
3	Andre produktionsskatter, udgift	D.29	296	334	266	317	399	461
4	Andre produktionssubsidier, indtægt	D.39	36	50	37	71	75	86
5	Bruttofaktorindkomst, BFI (1÷2)		7 712	9 804	8 051	5 858	9 612	9 534
6	Aflønning af ansatte (residente producenters udgifter)	D.1	2 856	4 147	3 417	3 398	3 511	3 331
7	Bruttooverskud af produktionen (5÷6)¹	B.2g	4 856	5 657	4 635	2 460	6 101	6 203
Konto 2.1.2: Allokering af primær indkomst								
1	Bruttooverskud af produktionen	B.2g	4 856	5 657	4 635	2 460	6 101	6 203
2	Formueindkomst, netto	D.4	21 174	19 753	11 310	15 374	4 521	11 874
3	Formueindkomst, indtægt	D.4	46 320	52 087	57 451	43 381	38 799	45 137
4	Formueindkomst, udgift	D.4	25 146	32 334	46 141	28 007	34 278	33 263
5	Renter, nationalregnskabsmæssige ² , netto	D.41	23 229	20 077	25 715	22 782	19 425	20 729
6	Renter, nationalregnskabsmæssige ² , indtægt	D.41	28 950	29 583	40 306	34 478	28 390	27 989
7	Renter, nationalregnskabsmæssige ² , udgift	D.41	5 721	9 506	14 591	11 696	8 965	7 260
8	Formueindkomst henført til forsikringstagere, indtægt	D.44	2	-	3	4	1	5
9	Udloddet selskabsudbytte, indtægt	D.42	15 851	21 286	18 057	9 965	10 573	16 499
10	Bruttovirksomhedsindkomst (1+3÷7)	B.4g	45 455	48 238	47 495	34 145	35 935	44 080
11	Udloddet selskabsudbytte, udgift	D.42	18 623	27 740	32 392	17 547	25 410	27 627
12	Primær bruttoindkomst (10÷11)¹	B.5g	26 030	25 410	15 945	17 834	10 622	18 077
Memopost :								
1	Renter, netto før FISIM korrektion		26 374	23 914	29 452	25 484	22 934	24 206
2	Renter, indtægter før FISIM korrektion		32 340	33 701	49 130	38 207	33 447	32 333
3	Renter, udgifter før FISIM korrektion		5 966	9 786	19 678	12 722	10 513	8 126
Konto 2.2 : Fordeling af sekundær indkomst								
1	Primær bruttoindkomst	B.5g	26 030	25 410	15 945	17 834	10 622	18 077
2	Andre løbende overførsler, indtægt	D.7	27	-	30	27	28	31
3	Skadesforsikringserstatninger, indtægt	D.72	27	-	30	27	28	31
4	I alt bruttoindtægter (1+2)		26 056	25 410	15 976	17 861	10 649	18 109
5	Løbende indkomst- og formueskatter mv., udgift	D.5	7 004	5 285	1 300	625	2 405	2 405
6	Andre løbende overførsler, udgift	D.7	27	-	30	27	588	1 625
7	Skadesforsikringspræmier, netto (betalte)	D.71	27	-	30	27	28	31
8	Diverse løbende overførsler, udgift	D.75	-	-	-	-	560	1 594
9	I alt bruttoudgifter (5+6)		7 031	5 285	1 330	653	2 993	4 030
10	Disponibel bruttoindkomst (4÷9)¹	B.6g	19 025	20 125	14 646	17 209	7 656	14 079
Konto 3.1 : Kapital								
1	Bruttoopsparing	B.8g	19 025	20 125	14 646	17 209	7 656	14 079
2	Kapitaloverførsler, netto	D.9	5	13	1 849	7 102	5 698	3 591
3	Modtagne kapitaloverførsler	D.9	83	91	2 008	7 596	5 752	8 221
4	Investeringsstilskud, indtægt	D.92	-	-	-	-	-	-
5	Andre kapitaloverførsler, indtægt	D.99	83	91	2 008	7 596	5 752	8 221
6	Betalte kapitaloverførsler	D.9	78	78	159	494	54	4 630
7	Kapitalskatter, udgift	D.91	-	-	-	-	-	-
8	Andre kapitaloverførsler, udgift	D.99	78	78	159	494	54	4 630
9	Ændringer i nettoformue forårsaget af opsparinger og kapitaloverførelser (1+2)	B.10.1	19 030	20 138	16 495	24 311	13 354	17 670
10	Faste bruttoinvesteringer mv. ³	P.51+P.53	492	932	1 116	2 213	1 644	1 699
11	Fordringserhvervelse, netto (9÷10)	B.9	18 538	19 206	15 379	22 098	11 709	15 970

¹ Den tilhørende nettostørrelse fremkommer ved at fratække forbrug af fast realkapital (lb. nr. 7 i konto 1). ² De nationalregnskabsmæssige renteopgørelser afviger betydeligt fra sædvanlige regnskabsmæssige opgørelser. Det skyldes især nationalregnskabsbehandlingen af indirekte målte finansielle formidlingstjenester (FISIM), jf. tekstafsnit 5.3. ³ Inklusiv anskaffelse minus afhændelser af værdigenstande.

TRANSLATION - ¹ The corresponding net aggregate is derived by subtracting consumption of fixed capital (line 7 in account 1). ² The calculation of interest in the national accounts deviates considerably from the calculations normally seen in business accounts. This is primarily due to the treatment of indirectly measured financial intermediation services (FISIM), see text section 5.3

³Including acquisitions less disposals of valuables

Tabel 5.4.3 (fortsat)

Andre finansielle formidlere undtagen forsikringselskaber og pensionskasser
 Other financial intermediaries, except insurance corp. and pensionfunds

	ENS-kode	2006	2007	2008	2009	2010*	2011*	
———— løbende priser, mio. kr./current prices, mill. dkk. ————								
Konto 3.2: Finansiell (transaktions-) konto								
1	Fordringersehvervelse, netto (2 ÷ 10)	B.9	18 538	19 206	15 379	22 098	11 709	15 970
2	Finansielle aktiver (3+4+5+6+7+8+9)	AF	153 860	115 013	-112 084	-93 354	448 037	190 688
3	Monetært guld og særlige trækningsrettigheder	F.1	-	-	-	-	-	-
4	Sedler og mønt samt indskud	F.2	7 384	12 105	14 397	5 989	-21 674	1 961
5	Værdipapirer undtagen aktier	F.3	86 714	29 272	-109 229	-15 193	296 160	36 234
6	Lån	F.4	6 675	101	9 068	-4 321	-2 424	5 590
7	Aktier og andre ejerandelsbeviser	F.5	44 767	34 746	1 000	-85 385	104 764	108 980
8	Forsikringstekniske reserver	F.6	-5	15	-19	1	1	24
9	Andre forfaldne ikke-betalte mellemværender	F.7	8 325	38 773	-27 301	5 555	71 211	37 898
10	Finansielle passiver (11+12+13+14+15+16+17)	F	135 322	95 807	-127 462	-115 452	436 328	174 717
11	Monetært guld og særlige trækningsrettigheder	F.1	-	-	-	-	-	-
12	Sedler og mønt samt indskud	F.2	-6 112	-3 718	-5 219	-42 806	-2 789	-5 769
13	Værdipapirer undtagen aktier	F.3	-2 043	-853	27 884	-24 959	-3 155	4 089
14	Lån	F.4	35 000	29 887	12 178	-10 197	-26 085	6 508
15	Aktier og andre ejerandelsbeviser	F.5	99 562	35 859	-163 918	-30 419	464 270	135 263
16	Forsikringstekniske reserver	F.6	-	-	-	-	-	-
17	Andre forfaldne ikke-betalte mellemværender	F.7	8 915	34 631	1 613	-7 070	4 087	34 627
Konto 3.3: Konto for andre ændringer i finansiell status								
1	Finansielle aktiver (2+3+4+5+6+7+8)	AF	31 537	30 253	-279 525	188 251	9 137	-67 304
2	Monetært guld og særlige trækningsrettigheder	AF.1	-	-	-	-	-	-
3	Sedler og mønt samt indskud	AF.2	-9	-8	-15	-9	339	-16
4	Værdipapirer undtagen aktier	AF.3	-63 619	22 768	37 116	45 740	11 435	57 863
5	Lån	AF.4	-140	-3 173	-3 461	-4 462	-1 242	-1 275
6	Aktier og andre ejerandelsbeviser	AF.5	95 205	9 012	-314 165	145 782	44 405	-46 775
7	Forsikringstekniske reserver	AF.6	2	3	3	2	2	3
8	Andre forfaldne ikke-betalte mellemværender	AF.7	98	1 652	997	1 198	-45 802	-77 103
9	Finansielle passiver (10+11+12+13+14+15+16)	AF	88 386	-112 868	-287 811	244 991	48 091	-5 735
10	Monetært guld og særlige trækningsrettigheder	AF.1	-	-	-	-	-	-
11	Sedler og mønt samt indskud	AF.2	8 882	1 507	-16 463	5 823	4 413	-1 389
12	Værdipapirer undtagen aktier	AF.3	175	-398	-1 603	301	580	15
13	Lån	AF.4	-450	-434	-71	-781	2 250	-3 596
14	Aktier og andre ejerandelsbeviser	AF.5	75 784	-115 178	-261 713	237 851	29 028	-4 135
15	Forsikringstekniske reserver	AF.6	-	-	-	-	-	-
16	Andre forfaldne ikke-betalte mellemværender	AF.7	3 995	1 635	-7 961	1 797	11 820	3 369
Konto 4.3: Finansiell ultimostatuskonto								
1	Finansielle aktiver (2+3+4+5+6+7+8)	AF	1 495 334	1 640 599	1 248 992	1 343 888	1 801 062	1 924 446
2	Monetært guld og særlige trækningsrettigheder	AF.1	-	-	-	-	-	-
3	Sedler og mønt samt indskud	AF.2	50 249	62 346	76 728	82 708	61 373	63 318
4	Værdipapirer undtagen aktier	AF.3	511 600	563 640	491 526	522 073	829 668	923 765
5	Lån	AF.4	104 007	100 934	106 541	97 759	94 093	98 407
6	Aktier og andre ejerandelsbeviser	AF.5	774 082	817 841	504 677	565 073	714 242	776 447
7	Forsikringstekniske reserver	AF.6	119	136	120	124	126	153
8	Andre forfaldne ikke-betalte mellemværender	AF.7	55 277	95 702	69 399	76 152	101 561	62 357
9	Finansielle passiver (10+11+12+13+14+15+16)	AF	1 736 771	1 719 711	1 304 438	1 433 977	1 918 396	2 087 378
10	Monetært guld og særlige trækningsrettigheder	AF.1	-	-	-	-	-	-
11	Sedler og mønt samt indskud	AF.2	115 937	113 726	92 044	55 061	56 685	49 527
12	Værdipapirer undtagen aktier	AF.3	6 813	5 563	31 843	7 185	4 610	8 714
13	Lån	AF.4	151 656	181 110	193 218	182 239	158 405	161 316
14	Aktier og andre ejerandelsbeviser	AF.5	1 406 688	1 327 370	901 738	1 109 171	1 602 468	1 733 596
15	Forsikringstekniske reserver	AF.6	-	-	-	-	-	-
16	Andre forfaldne ikke-betalte mellemværender	AF.7	55 677	91 942	85 595	80 322	96 229	134 224
17	Finansielle aktiver, netto (1 ÷ 9)	BF.90	-241 438	-79 111	-55 447	-90 089	-117 334	-162 932

Tabel 5.4.3 (fortsat)

Andre finansielle formidlere undtagen forsikringselskaber og pensionskasser
 Other financial intermediaries, except insurance corp. and pension funds

	ENS-kode	2006	2007	2008	2009	2010*	2011*	
———— løbende priser, mio. kr./current prices, mill. dkk. ————								
Faste aktiver								
Konto 3.1.2: Erhvervelse af faste aktiver								
1	Faste bruttoinvesteringer ^{4,6}	P.51	492	932	1 116	2 213	1 644	1 699
2	Boliger	AN.1111
3	Erhvervsbygninger	AN.11121	-239	6	2	845
4	Andre arter end bygninger	AN.11122, AN.1113, AN.1114, AN.112	731	926	1 114	1 368
5	Forbrug af fast realkapital	K.1	666	748	819	911	1 124	1 179
6	Boliger	K.1
7	Erhvervsbygninger	K.1	128	128	210	156	216	197
8	Andre arter end bygninger	K.1	537	620	609	755	909	981
Konto 3.3.: Andre ændringer i status⁵								
1	Faste aktiver	K.7, K.11.1, K.11.2	164	221	995	324	654	258
2	Boliger	K.7, K.11.1, K.11.2
3	Erhvervsbygninger	K.7, K.11.1, K.11.2	156	221	1 357	239	621	284
4	Andre arter end bygninger	K.7, K.11.1, K.11.2	8	-	-362	86	33	-26
Konto 4.3: Ikke-finansiell ultimostatuskonto, faste aktiver								
1	Faste aktiver, nettobeholdning	AN.11	5 653	6 059	7 350	8 977	9 920	10 451
2	Boliger	AN.1111
3	Erhvervsbygninger	AN.11121	3 558	3 658	4 807	5 734	6 147	6 250
4	Andre arter end bygninger	AN.11122, AN.1113, AN.1114, AN.112	2 095	2 401	2 544	3 243	3 772	4 201

⁴ Nettoanskaffelse af værdigenstande og Lagerforøgelser er ikke indeholdt i faste bruttoinvesteringer. ⁵ Omfatter andre mængdemæssige ændringer og omvurderinger. ⁶ For de foreløbige år kan der forekomme versionsmæssige forskelle mht. investeringerne anvendt i kapitalapparatberegningerne og de nygældende. Den normale sammenhæng mellem beholdninger og strømme vil derfor muligvis ikke være opfyldt. Se afsnit 8.2.4.

TRANSLATION - ⁴ Purchase of valuables, net and changes in inventories are not included in gross fixed capital formation. ⁵ Include other volume changes and revaluations. ⁶ Some differences in the versions of gross fixed capital formation used in the capital stock estimation and the current published may be found for the provisional years. As a consequence, the standard connection between stocks and flows may not be satisfied.

Tabel 5.4.4 **Finansielle hjælpeenheder**
Financial auxiliaries

	ENS-kode	2006	2007	2008	2009	2010*	2011*	
— løbende priser, mio. kr./current prices, mill. dkk. —								
Konto 1 : Produktion								
1	Produktion	P.1	12 382	12 119	10 960	11 979	12 804	13 073
2	Markedsmessig produktion	P.11	12 087	11 643	10 343	11 155
3	Produktion til eget brug	P.12	294	476	617	824
4	Forbrug i produktionen	P.2	5 548	5 148	3 766	3 925	4 923	4 981
5	Bruttoværditilvækst (1÷4)	B.1g	6 834	6 971	7 194	8 054	7 881	8 092
6	Forbrug af fast realkapital	K.1	1 213	1 323	1 497	1 505	1 776	1 854
7	Nettoværditilvækst (5÷6)	B.1n	5 621	5 648	5 698	6 549	6 105	6 238
Konto 2.1.1 : Indkomstdannelse								
1	Bruttoværditilvækst	B.1g	6 834	6 971	7 194	8 054	7 881	8 092
2	Andre produktionsskatter minus -subsidier	D.29-D.39	96	96	41	116	128	135
3	Andre produktionsskatter, udgift	D.29	132	144	41	173	185	195
4	Andre produktionssubsidier, indtægt	D.39	36	47	-	57	57	60
5	Bruttofaktorindkomst, BFI (1÷2)		6 738	6 874	7 154	7 938	7 753	7 957
6	Aflønning af ansatte (residente producenters udgifter)	D.1	3 739	3 819	4 017	4 469	4 366	4 368
7	Bruttooverskud af produktionen (5÷6)¹	B.2g	2 998	3 055	3 137	3 468	3 387	3 589
Konto 2.1.2: Allokering af primær indkomst								
1	Bruttooverskud af produktionen	B.2g	2 998	3 055	3 137	3 468	3 387	3 589
2	Formueindkomst, netto	D.4	-676	-512	-703	-904	-840	-545
3	Formueindkomst, indtægt	D.4	166	170	229	170	132	158
4	Formueindkomst, udgift	D.4	843	682	933	1 074	972	703
5	Renter, nationalregnskabsmæssige ² , netto	D.41	115	139	166	153	98	131
6	Renter, nationalregnskabsmæssige ² , indtægt	D.41	157	167	207	164	104	128
7	Renter, nationalregnskabsmæssige ² , udgift	D.41	42	28	41	11	6	-3
8	Formueindkomst henført til forsikringstagere, indtægt	D.44	1	2	3	3	1	1
9	Udloddet selskabsudbytte, indtægt	D.42	7	1	19	4	27	29
10	Bruttovirksomhedsindkomst (1+3÷7)	B.4g	3 123	3 197	3 325	3 628	3 513	3 751
11	Udloddet selskabsudbytte, udgift	D.42	772	626	867	1 039	943	677
12	Primær bruttoindkomst (10÷11)¹	B.5g	2 322	2 542	2 433	2 564	2 548	3 044
Memopost :								
1	Renter, netto før FISIM korrektion		98	103	121	88	49	66
2	Renter, indtægter før FISIM korrektion		152	162	192	127	76	92
3	Renter, udgifter før FISIM korrektion		54	60	71	39	27	26
Konto 2.2 : Fordeling af sekundær indkomst								
1	Primær bruttoindkomst	B.5g	2 322	2 542	2 433	2 564	2 548	3 044
2	Andre løbende overførsler, indtægt	D.7	19	38	21	22	23	25
3	Skadesforsikringserstatninger, indtægt	D.72	19	38	21	22	23	25
4	I alt bruttoindtægter (1+2)		2 341	2 580	2 454	2 587	2 571	3 069
5	Løbende indkomst- og formueskatter mv., udgift	D.5	160	142	175	280	190	190
6	Andre løbende overførsler, udgift	D.7	19	38	21	22	23	25
7	Skadesforsikringspræmier, netto (betalte)	D.71	19	38	21	22	23	25
8	Diverse løbende overførsler, udgift	D.75	-	-	-	-	-	-
9	I alt bruttoudgifter (5+6)		179	180	197	302	213	215
10	Disponibel bruttoindkomst (4÷9)¹	B.6g	2 162	2 400	2 258	2 285	2 357	2 854
Konto 3.1 : Kapital								
1	Bruttoopsparing	B.8g	2 162	2 400	2 258	2 285	2 357	2 854
2	Kapitaloverførsler, netto	D.9	-	-	-	-	-	-
3	Modtagne kapitaloverførsler	D.9	-	-	-	-	-	-
4	Investeringsstilskud, indtægt	D.92	-	-	-	-	-	-
5	Andre kapitaloverførsler, indtægt	D.99	-	-	-	-	-	-
6	Betalte kapitaloverførsler	D.9	-	-	-	-	-	-
7	Kapitalskatter, udgift	D.91	-	-	-	-	-	-
8	Andre kapitaloverførsler, udgift	D.99	-	-	-	-	-	-
9	Ændr. i nettoformue forårsaget af opsparinger og kapitaloverførsler (1+2)	B.10.1	2 162	2 400	2 258	2 285	2 357	2 854
10	Faste bruttoinvesteringer mv. ³	P.51+P.53	1 056	1 287	1 638	1 774	2 187	2 169
11	Lagerforøgelse	P.52	-	-	-	-	-	-
12	Fordringserhvervelse, netto (9÷10÷11)	B.9	1 106	1 107	610	448	93	636

¹ Den tilhørende nettostørrelse fremkommer ved at fratække forbrug af fast realkapital (lb. nr. 7 i konto 1). ² De nationalregnskabsmæssige renteopgørelser afviger betydeligt fra sædvanlige regnskabsmæssige opgørelser. Det skyldes især nationalregnskabsbehandlingen af indirekte målte finansielle formidlingstjenester (FISIM), jf. tekstafsnit 5.3. ³ Inklusiv anskaffelse minus afhændelser af værdigenstande.

TRANSLATION - ¹ The corresponding net aggregate is derived by subtracting consumption of fixed capital (line 7 in account 1). ² The calculation of interest in the national accounts deviates considerably from the calculations normally seen in business accounts. This is primarily due to the treatment of indirectly measured financial intermediation services (FISIM), see text section 5.3

³Including acquisitions less disposals of valuables

Tabel 5.4.4 (fortsat) Finansielle hjælpeenheder
Financial auxiliaries

	ENS-kode	2006	2007	2008	2009	2010*	2011*	
———— løbende priser, mio. kr./current prices, mill. dkk. ————								
Konto 3.2: Finansiell (transaktions-) konto								
1	Fordringserhvervelse, netto (2 ÷ 10)	B.9	1 106	1 107	610	448	93	636
2	Finansielle aktiver (3+4+5+6+7+8+9)	AF	2 812	1 027	1 381	363	996	791
3	Monetært guld og særlige trækningsrettigheder	F.1	-	-	-	-	-	-
4	Sedler og mønt samt indskud	F.2	931	-724	158	584	-733	296
5	Værdipapirer undtagen aktier	F.3	241	-484	-233	167	-333	-2 436
6	Lån	F.4	-	-	-	-	-	-
7	Aktier og andre ejerandelsbeviser	F.5	564	-530	678	-661	-75	-534
8	Forsikringstekniske reserver	F.6	-3	9	-18	1	2	7
9	Andre forfaldne ikke-betalte mellemværender	F.7	1 080	2 756	796	271	2 134	3 458
10	Finansielle passiver (11+12+13+14+15+16+17)	F	1 707	-79	772	-85	902	155
11	Monetært guld og særlige trækningsrettigheder	F.1	-	-	-	-	-	-
12	Sedler og mønt samt indskud	F.2	-	-	-	-	-	-
13	Værdipapirer undtagen aktier	F.3	-	-	16	8	-	-
14	Lån	F.4	1 520	-386	-60	-839	575	-246
15	Aktier og andre ejerandelsbeviser	F.5	-	-	-	-	-	-
16	Forsikringstekniske reserver	F.6	-	-	-	-	-	-
17	Andre forfaldne ikke-betalte mellemværender	F.7	187	307	816	746	327	401
Konto 3.3: Konto for andre ændringer i finansiell status								
1	Finansielle aktiver (2+3+4+5+6+7+8)	AF	35	-1 250	400	215	-494	15 815
2	Monetært guld og særlige trækningsrettigheder	AF.1	-	-	-	-	-	-
3	Sedler og mønt samt indskud	AF.2	-	-	-	-	-	-
4	Værdipapirer undtagen aktier	AF.3	-496	225	106	19	112	14 468
5	Lån	AF.4	-	-	-	-	-	-
6	Aktier og andre ejerandelsbeviser	AF.5	246	115	-255	947	103	4 364
7	Forsikringstekniske reserver	AF.6	1	1	1	1	1	1
8	Andre forfaldne ikke-betalte mellemværender	AF.7	284	-1 591	548	-752	-710	-3 018
9	Finansielle passiver (10+11+12+13+14+15+16)	AF	818	-3 139	930	461	-128	16 611
10	Monetært guld og særlige trækningsrettigheder	AF.1	-	-	-	-	-	-
11	Sedler og mønt samt indskud	AF.2	-	-	-	-	-	-
12	Værdipapirer undtagen aktier	AF.3	-	-	-	-	-	-
13	Lån	AF.4	-	-	-	-	-	-
14	Aktier og andre ejerandelsbeviser	AF.5	818	-3 139	930	461	-128	16 611
15	Forsikringstekniske reserver	AF.6	-	-	-	-	-	-
16	Andre forfaldne ikke-betalte mellemværender	AF.7	-	-	-	-	-	-
Konto 4.3: Finansiell ultimostatuskonto								
1	Finansielle aktiver (2+3+4+5+6+7+8)	AF	11 500	11 278	13 059	13 638	14 139	30 744
2	Monetært guld og særlige trækningsrettigheder	AF.1	-	-	-	-	-	-
3	Sedler og mønt samt indskud	AF.2	2 436	1 713	1 871	2 455	1 722	2 018
4	Værdipapirer undtagen aktier	AF.3	2 569	2 310	2 183	2 370	2 149	14 180
5	Lån	AF.4	-	-	-	-	-	-
6	Aktier og andre ejerandelsbeviser	AF.5	1 479	1 063	1 486	1 773	1 801	5 631
7	Forsikringstekniske reserver	AF.6	56	66	49	51	54	62
8	Andre forfaldne ikke-betalte mellemværender	AF.7	4 961	6 126	7 470	6 989	8 413	8 853
9	Finansielle passiver (10+11+12+13+14+15+16)	AF	13 542	10 324	12 026	12 402	13 176	29 942
10	Monetært guld og særlige trækningsrettigheder	AF.1	-	-	-	-	-	-
11	Sedler og mønt samt indskud	AF.2	-	-	-	-	-	-
12	Værdipapirer undtagen aktier	AF.3	-	-	16	24	24	24
13	Lån	AF.4	3 744	3 358	3 298	2 458	3 033	2 787
14	Aktier og andre ejerandelsbeviser	AF.5	6 511	3 373	4 303	4 764	4 636	21 247
15	Forsikringstekniske reserver	AF.6	-	-	-	-	-	-
16	Andre forfaldne ikke-betalte mellemværender	AF.7	3 286	3 594	4 409	5 155	5 482	5 883
17	Finansielle aktiver, netto (1 ÷ 9)	BF.90	-2 042	954	1 033	1 236	963	803

Tabel 5.4.4 (fortsat)

Finansielle hjælpeenheder
 Financial auxiliaries

	ENS-kode	2006	2007	2008	2009	2010*	2011*	
—— løbende priser, mio. kr./current prices, mill. dkk. ——								
Faste aktiver								
Konto 3.1.2: Erhvervelse af faste aktiver								
1	Faste bruttoinvesteringer ^{4,6}	P.51	1 056	1 287	1 638	1 774	2 187	2 169
2	Boliger	AN.1111
3	Erhvervsbygninger	AN.11121	2	2	30	28
4	Andre arter end bygninger	AN.11122, AN.1113, AN.1114, AN.112	1 054	1 285	1 608	1 746
5	Forbrug af fast realkapital	K.1	1 213	1 323	1 497	1 505	1 776	1 854
6	Boliger	K.1
7	Erhvervsbygninger	K.1	201	221	260	197	267	245
8	Andre arter end bygninger	K.1	1 012	1 102	1 236	1 308	1 508	1 609
Konto 3.3.: Andre ændringer i status⁵								
1	Faste aktiver	K.7, K.11.1, K.11.2	355	342	558	258	641	254
2	Boliger	K.7, K.11.1, K.11.2
3	Erhvervsbygninger	K.7, K.11.1, K.11.2	388	358	380	125	572	272
4	Andre arter end bygninger	K.7, K.11.1, K.11.2	-34	-16	178	133	69	-18
Konto 4.3: Ikke-finansiell ultimostatuskonto, faste aktiver								
1	Faste aktiver, nettobeholdning	AN.11	8 206	8 511	9 211	9 738	10 657	11 082
2	Boliger	AN.1111
3	Erhvervsbygninger	AN.11121	4 724	4 863	5 012	4 969	5 295	5 352
4	Andre arter end bygninger	AN.11122, AN.1113, AN.1114, AN.112	3 482	3 648	4 199	4 769	5 362	5 729

⁴ Nettoanskaffelse af værdigenstande og Lagerforøgelser er ikke indeholdt i faste bruttoinvesteringer. ⁵ Omfatter andre mængdemæssige ændringer og omvurderinger. ⁶ For de foreløbige år kan der forekomme versionsmæssige forskelle mht. investeringerne anvendt i kapitalapparatberegningerne og de nygældende. Den normale sammenhæng mellem beholdninger og strømme vil derfor muligvis ikke være opfyldt. Se afsnit 8.2.4.

TRANSLATION - ⁴ Purchase of valuables, net and changes in inventories are not included in gross fixed capital formation. ⁵ Include other volume changes and revaluations. ⁶ Some differences in the versions of gross fixed capital formation used in the capital stock estimation and the current published may be found for the provisional years. As a consequence, the standard connection between stocks and flows may not be satisfied.

Tabel 5.4.5 Forsikringselskaber og pensionskasser
Insurance corporations and pension funds

	ENS-kode	2006	2007	2008	2009	2010*	2011*	
— løbende priser, mio. kr./current prices, mill. dkk. —								
Konto 1 : Produktion								
1	Produktion	P.1	31 958	29 674	30 482	31 288	28 534	32 430
2	Markedsmæssig produktion	P.11	31 491	29 155	30 021	30 739
3	Produktion til eget brug	P.12	467	520	462	549
4	Forbrug i produktionen	P.2	12 257	10 538	10 114	10 601	12 543	12 204
5	Bruttoværditilvækst (1÷4)	B.1g	19 701	19 137	20 368	20 687	15 991	20 226
6	Forbrug af fast realkapital	K.1	1 234	1 316	1 228	1 174	1 231	1 190
7	Nettoværditilvækst (5÷6)	B.1n	18 466	17 821	19 140	19 513	14 760	19 036
Konto 2.1.1 : Indkomstdannelse								
1	Bruttoværditilvækst	B.1g	19 701	19 137	20 368	20 687	15 991	20 226
2	Andre produktionsskatter minus -subsidier	D.29-D.39	843	915	1 247	1 337	1 431	1 510
3	Andre produktionsskatter, udgift	D.29	990	1 049	1 318	1 414	1 509	1 591
4	Andre produktionssubsidier, indtægt	D.39	147	135	70	78	77	81
5	Bruttofaktorindkomst, BFI (1÷2)		18 858	18 222	19 121	19 351	14 560	18 716
6	Aflønning af ansatte (residente producenters udgifter)	D.1	11 164	12 150	12 471	13 428	12 804	13 460
7	Bruttooverskud af produktionen (5÷6)¹	B.2g	7 694	6 072	6 650	5 922	1 756	5 256
Konto 2.1.2: Allokering af primær indkomst								
1	Bruttooverskud af produktionen	B.2g	7 694	6 072	6 650	5 922	1 756	5 256
2	Formueindkomst, netto	D.4	1 816	-1 651	-1 562	1 738	813	2 920
3	Formueindkomst, indtægt	D.4	70 478	71 954	69 850	74 367	73 106	71 313
4	Formueindkomst, udgift	D.4	68 663	73 605	71 412	72 630	72 293	68 393
5	Renter, nationalregnskabsmæssige ² , netto	D.41	49 528	53 599	53 770	59 404	57 115	49 951
6	Renter, nationalregnskabsmæssige ² , indtægt	D.41	52 009	56 081	57 334	66 225	61 326	56 831
7	Renter, nationalregnskabsmæssige ² , udgift	D.41	2 481	2 482	3 564	6 821	4 210	6 880
8	Formueindkomst henført til forsikringstagere, netto	D.44	-59 729	-62 862	-63 351	-62 024	-62 504	-57 178
9	Formueindkomst henført til forsikringstagere, indtægt	D.44	-	-	-	-	-	-
10	Formueindkomst henført til forsikringstagere, udgift	D.44	59 729	62 862	63 351	62 024	62 504	57 178
11	Udloddet selskabsudbytte, indtægt	D.42	15 873	15 764	15 365	7 628	10 622	12 539
12	Bruttovirksomhedsindkomst (1+3÷7÷10)	B.4g	15 963	12 681	9 586	11 444	8 147	12 511
13	Udloddet selskabsudbytte, udgift	D.42	5 319	6 707	4 378	2 149	5 162	3 855
14	Primær bruttoindkomst (12÷13)¹	B.5g	9 510	4 421	5 088	7 660	2 569	8 176
Memopost :								
1	Renter, netto før FISIM korrektion		49 465	53 480	53 273	59 404	56 582	48 955
2	Renter, indtægter før FISIM korrektion		51 946	56 081	57 170	66 225	60 939	56 342
3	Renter, udgifter før FISIM korrektion		2 481	2 601	3 897	6 821	4 357	7 387
Konto 2.2 : Fordeling af sekundær indkomst								
1	Primær bruttoindkomst	B.5g	9 510	4 421	5 088	7 660	2 569	8 176
2	Bidrag til sociale ordninger, indtægt	D.61	129 078	144 210	146 865	143 119	132 653	130 474
3	Faktiske bidrag til sociale ordninger, indtægt	D.611	129 078	144 210	146 865	143 119	132 653	130 474
4	Imputerede bidrag til sociale ordninger, indtægt	D.612	-	-	-	-	-	-
5	Andre løbende overførsler, indtægt	D.7	34 535	38 398	37 338	37 243	40 826	42 469
6	Skadesforsikringspræmier, netto (modtaget)	D.71	32 860	36 163	35 563	35 940	38 307	36 965
7	Skadesforsikringserstatninger, indtægt	D.72	1 675	2 235	1 775	1 303	2 519	5 504
8	I alt bruttoindtægter (1+2+5)		173 122	187 029	189 291	188 022	176 049	181 118
9	Løbende indkomst- og formueskatter mv., udgift	D.5	725	286	942	914	2 035	2 035
10	Sociale ydelser undtagen sociale overførsler i naturalier, udgift	D.62	53 994	58 294	57 922	61 740	65 813	72 392
11	Andre løbende overførsler, udgift	D.7	34 535	38 398	37 338	37 243	40 826	42 469
12	Skadesforsikringspræmier, netto (betalte)	D.71	1 675	2 235	1 775	1 303	2 519	5 504
13	Skadesforsikringserstatninger, udgift	D.72	32 860	36 163	35 563	35 940	38 307	36 965
14	I alt bruttoudgifter (9+10+11)		89 254	96 978	96 202	99 896	108 674	116 895
15	Disponibel bruttoindkomst (8 ÷ 14)¹	B.6g	83 868	90 051	93 089	88 125	67 374	64 223
Konto 2.4.1 : Anvendelse af disponibel indkomst								
1	Disponibel bruttoindkomst	B.6g	83 868	90 051	93 089	88 125	67 374	64 223
2	Korr. for ændr. i husholdningernes nettoformue i pensionskassereserver, udgift	D.8	75 083	85 916	88 943	81 379	66 840	58 082
3	Bruttoopsparing (1÷2)¹	B.8g	8 785	4 135	4 146	6 746	534	6 141

¹ Den tilhørende nettostørrelse fremkommer ved at fratække forbrug af fast realkapital (lb. nr. 6 i konto 1). ² De nationalregnskabsmæssige renteopgørelser afviger betydeligt fra sædvanlige regnskabsmæssige opgørelser. Det skyldes især nationalregnskabsbehandlingen af indirekte målte finansielle formidlingstjenester (FISIM), jf. tekstafsnit 5.3.

TRANSLATION - ¹ The corresponding net aggregate is derived by subtracting consumption of fixed capital (line 7 in account 1). ² The calculation of interest in the national accounts deviates considerably from the calculations normally seen in business accounts. This is primarily due to the treatment of indirectly measured financial intermediation services (FISIM), see text section 5.3.

Tabel 5.4.5 (fortsat)

Forsikringselskaber og pensionskasser
Insurance corporations and pension funds

	ENS-kode	2006	2007	2008	2009	2010*	2011*	
———— løbende priser, mio. kr./current prices, mill. dkk. ————								
Konto 3.1 : Kapital								
1	Bruttoopsparing	B.8g	8 785	4 135	4 146	6 746	534	6 141
2	Kapitaloverførsler, netto	D.9	-	-	-	100	-	-1 300
3	Modtagne kapitaloverførsler	D.9	-	-	-	100	-	3 600
4	Andre kapitaloverførsler, indtægt	D.99	-	-	-	100	-	3 600
5	Betalte kapitaloverførsler	D.9	-	-	-	-	-	4 900
6	Andre kapitaloverførsler, udgift	D.99	-	-	-	-	-	4 900
7	Ændringer i nettoformue forårsaget af opsparing og kapitaloverførelser (1+2)	B.10.1	8 785	4 135	4 146	6 846	534	4 841
8	Faste bruttoinvesteringer mv. ³	P.51+P.53	1 524	1 168	980	1 054	1 707	1 361
9	Fordringserhvervelse, netto (7÷8)	B.9	7 261	2 966	3 167	5 792	-1 172	3 480
Konto 3.2: Finansiell (transaktions-) konto								
1	Fordringserhvervelse, netto (2 ÷ 10)	B.9	7 261	2 966	3 167	5 792	-1 172	3 480
2	Finansielle aktiver (3+4+5+6+7+8+9)	AF	109 186	134 521	256 843	136 670	188 035	80 698
3	Monetært guld og særlige trækingsrettigheder	F.1	-	-	-	-	-	-
4	Sedler og mønt samt indskud	F.2	-205	10 960	29 628	-1 450	-29 008	16 273
5	Værdipapirer undtagen aktier	F.3	22 589	59 855	226 515	56 325	-104 583	-41 841
6	Lån	F.4	-430	-1 498	12 749	-5 350	47 638	11 492
7	Aktier og andre ejerandelsbeviser	F.5	82 650	60 919	-29 761	84 412	287 810	83 550
8	Forsikringstekniske reserver	F.6	-2 502	628	-2 235	564	755	2 596
9	Andre forfaldne ikke-betalte mellemværender	F.7	7 084	3 657	19 948	2 168	-14 578	8 628
10	Finansielle passiver (11+12+13+14+15+16+18)	F	101 925	131 555	253 677	130 878	189 207	77 218
11	Monetært guld og særlige trækingsrettigheder	F.1	-	-	-	-	-	-
12	Sedler og mønt samt indskud	F.2	-	-	-	-	-	-
13	Værdipapirer undtagen aktier	F.3	3 503	22 857	-12 468	4 180	12 730	7 654
14	Lån	F.4	11 332	-4 879	161 082	43 768	61 667	-80 252
15	Aktier og andre ejerandelsbeviser	F.5	25 268	15 765	-6 076	17 076	14 620	32 095
16	Forsikringstekniske reserver	F.6	64 447	80 849	78 044	79 605	54 535	47 978
17	Heraf husholdningers nettoformue i livsforsikrings- og pensionskassereserver	F.61	63 925	78 616	81 453	76 926	50 417	41 160
18	Andre forfaldne ikke-betalte mellemværender	F.7	-2 625	16 962	33 094	-13 752	45 655	69 744
Konto 3.3: Konto for andre ændringer i finansiell status								
1	Finansielle aktiver (2+3+4+5+6+7+8)	AF	-13 518	-66 037	-48 291	57 400	150 494	172 046
2	Monetært guld og særlige trækingsrettigheder	AF.1	-	-	-	-	-	-
3	Sedler og mønt samt indskud	AF.2	188	7	20	-4	-	-
4	Værdipapirer undtagen aktier	AF.3	-70 877	-71 201	151 685	-15 731	68 613	185 808
5	Lån	AF.4	-150	-586	42	-24	-278	1 691
6	Aktier og andre ejerandelsbeviser	AF.5	57 342	5 823	-200 023	73 170	82 164	-15 446
7	Forsikringstekniske reserver	AF.6	-12	5	-15	-12	-4	-7
8	Andre forfaldne ikke-betalte mellemværender	AF.7	-8	-85	-	-	-	-
9	Finansielle passiver (10+11+12+13+14+15+17)	AF	-5 553	-61 423	-44 672	63 272	149 303	175 416
10	Monetært guld og særlige trækingsrettigheder	AF.1	-	-	-	-	-	-
11	Sedler og mønt samt indskud	AF.2	-	-	-	-	-	-
12	Værdipapirer undtagen aktier	AF.3	-	-	-	-	-	-
13	Lån	AF.4	-	-	-	-	-	-
14	Aktier og andre ejerandelsbeviser	AF.5	-5 374	-13 589	-32 321	3 437	-9 611	-26 817
15	Forsikringstekniske reserver	AF.6	201	-47 974	-12 386	58 257	158 876	203 056
16	Heraf husholdn. nettoformue i livsforsikrings- og pensionskassereserver	AF.61	-995	-49 413	-14 315	56 910	157 812	201 575
17	Andre forfaldne ikke-betalte mellemværender	AF.7	-380	141	35	1 579	38	-823

³ Inklusiv anskaffelse minus afhændelser af værdigenstande.TRANSLATION – ³ Including acquisitions less disposals of valuables.

Tabel 5.4.5 (fortsat)

Forsikringselskaber og pensionskasser
Insurance corporations and pension funds

	ENS-kode	2006	2007	2008	2009	2010*	2011*	
———— løbende priser, mio. kr./current prices, mill. dkk. ————								
Konto 4.3: Finansielt ultimostatuskonto								
1	Finansielle aktiver (2+3+4+5+6+7+8)	AF	1 973 388	2 041 872	2 250 424	2 444 494	2 783 023	3 035 767
2	Monetært guld og særlige trækingsrettigheder	AF.1	-	-	-	-	-	-
3	Sedler og mønt samt indskud	AF.2	23 121	34 087	63 736	62 282	33 274	49 547
4	Værdipapirer undtagen aktier	AF.3	1 047 916	1 036 570	1 414 770	1 455 364	1 419 394	1 563 361
5	Lån	AF.4	8 603	6 519	19 309	13 935	61 296	74 479
6	Aktier og andre ejerandelsbeviser	AF.5	829 485	896 227	666 442	824 024	1 193 998	1 262 103
7	Forsikringstekniske reserver	AF.6	8 603	9 237	6 988	7 540	8 291	10 880
8	Andre forfaldne ikke-betalte mellemværender	AF.7	55 660	59 232	79 180	81 348	66 770	75 398
9	Finansielle passiver (10+11+12+13+14+15+17)	AF	1 979 950	2 050 082	2 259 087	2 453 237	2 791 747	3 044 381
10	Monetært guld og særlige trækingsrettigheder	AF.1	-	-	-	-	-	-
11	Sedler og mønt samt indskud	AF.2	-	-	-	-	-	-
12	Værdipapirer undtagen aktier	AF.3	5 917	28 774	16 307	20 487	33 217	40 871
13	Lån	AF.4	22 706	17 828	178 910	222 677	284 345	204 092
14	Aktier og andre ejerandelsbeviser	AF.5	194 443	196 618	158 221	178 734	183 743	189 021
15	Forsikringstekniske reserver ⁴	AF.6	1 717 155	1 750 030	1 815 688	1 953 550	2 166 961	2 417 995
16	Heraf husholdningers nettoformue i livsforsikrings- og pensionskasse-reserver	AF.61	1 624 570	1 653 773	1 720 911	1 854 747	2 062 976	2 305 710
17	Andre forfaldne ikke-betalte mellemværender	AF.7	39 729	56 832	89 961	77 788	123 481	192 402
18	Finansielle aktiver, netto (1 ÷ 9)	BF.90	-6 562	-8 211	-8 663	-8 744	-8 724	-8 613
Faste aktiver								
Konto 3.1.2: Erhvervelse af faste aktiver								
1	Faste bruttoinvesteringer^{4,6}	P.51	1 524	1 169	980	1 054	1 707	1 361
2	Boliger	AN.1111
3	Erhvervsbygninger	AN.11121	25	46	35	35
4	Andre arter end bygninger	AN.11122, AN.1113, AN.1114, AN.112	1 499	1 123	945	1 019
5	Forbrug af fast realkapital	K.1	1 234	1 316	1 228	1 174	1 231	1 190
6	Boliger	K.1
7	Erhvervsbygninger	K.1	226	229	111	95	125	138
8	Andre arter end bygninger	K.1	1 008	1 087	1 117	1 079	1 106	1 052
Konto 3.3.: Andre ændringer i status⁵								
1	Faste aktiver	K.7, K.11.1, K.11.2	737	11	-2 675	-42	443	-50
2	Boliger	K.7, K.11.1, K.11.2
3	Erhvervsbygninger	K.7, K.11.1, K.11.2	766	10	-2 862	-120	399	-77
4	Andre arter end bygninger	K.7, K.11.1, K.11.2	-29	1	188	79	44	27
Konto 4.3: Ikke-finansielt ultimostatuskonto, faste aktiver								
1	Faste aktiver, nettobeholdning	AN.11	9 977	9 841	6 918	6 756	7 551	7 527
2	Boliger	AN.1111
3	Erhvervsbygninger	AN.11121	5 834	5 662	2 723	2 543	3 219	3 082
4	Andre arter end bygninger	AN.11122, AN.1113, AN.1114, AN.112	4 143	4 179	4 195	4 214	4 332	4 445

⁴ Nettoanskaffelse af værdigenstande og Lagerforøgelse er ikke indeholdt i faste bruttoinvesteringer. ⁵ Omfatter andre mængdemæssige ændringer og omvurderinger. ⁶ For de foreløbige år kan der forekomme versionsmæssige forskelle mht. investeringerne anvendt i kapitalapparatberegningerne og de nygældende. Den normale sammenhæng mellem beholdninger og strømme vil derfor muligvis ikke være opfyldt. Se afsnit 8.2.4.

TRANSLATION - ⁴ Purchase of valuables, net and changes in inventories are not included in gross fixed capital formation. ⁵ Include other volume changes and revaluations. ⁶ Some differences in the versions of gross fixed capital formation used in the capital stock estimation and the current published may be found for the provisional years. As a consequence, the standard connection between stocks and flows may not be satisfied.

Tabel 5.5 Offentlig forvaltning og service
General government

		ENS-kode	2006	2007	2008	2009	2010*	2011*
		løbende priser, mio. kr./current prices, mill. dkk.						
Konto 1 : Produktion								
1	Produktion	P.1	446 728	462 893	489 183	520 818	537 113	534 942
2	Markedsmæssig produktion	P.11	46 882	46 899	49 153	50 852
3	Produktion til eget brug	P.12	927	1 097	1 031	1 166
4	Anden ikke-markedsmæssig produktion	P.13	398 919	414 897	438 999	468 799
5	Forbrug i produktionen	P.2	141 658	149 930	159 567	170 582	174 563	174 848
6	Bruttoværditilvækst (1÷5)	B.1g	305 070	312 963	329 616	350 236	362 550	360 094
7	Forbrug af fast realkapital	K.1	29 525	31 397	33 172	32 227	33 857	34 278
8	Nettoværditilvækst (6÷7)	B.1n	275 546	281 566	296 444	318 009	328 693	325 817
Konto 2.1.1 : Indkomstdannelse								
1	Bruttoværditilvækst	B.1g	305 070	312 963	329 616	350 236	362 550	360 094
2	Andre produktionsskatter minus -subsidier	D.29-D.39	-2 549	-2 648	-2 837	-4 159	-5 248	-4 642
3	Andre produktionsskatter, udgift	D.29	2 399	2 516	3 086	2 862	2 490	2 945
4	Andre produktionssubsidier, indtægt	D.39	4 947	5 164	5 922	7 021	7 739	7 587
5	Bruttofaktorindkomst, BFI (1÷2)		307 619	315 610	332 453	354 395	367 798	364 736
6	Aflønning af ansatte (residente producenters udgifter)	D.1	278 094	284 214	299 281	322 168	333 941	330 458
7	Bruttooverskud af produktionen (5÷6)¹	B.2g	29 525	31 397	33 172	32 227	33 857	34 278
Konto 2.1.2: Allokering af primær indkomst								
1	Bruttooverskud af produktionen	B.2g	29 525	31 397	33 172	32 227	33 857	34 278
2	Produktions- og importskatter	D.2	291 299	300 507	298 506	279 721	292 687	301 146
3	Produktskatter	D.21	262 972	270 260	265 556	246 041	256 759	263 257
4	Moms	D.211	168 276	176 114	176 226	169 041	173 114	177 842
5	Produktskatter undtagen moms og told mv.	D.2122+D.214	94 695	94 146	89 329	77 000	83 645	85 415
6	Andre produktionsskatter, indtægt	D.29	28 327	30 247	32 950	33 680	35 928	37 889
7	Subsidier	D.3	35 579	37 268	38 345	43 068	44 440	45 652
8	Produktsubsidier	D.31	13 045	13 619	14 327	15 028	15 282	14 887
9	Andre produktionssubsidier	D.39	22 534	23 649	24 018	28 040	29 158	30 765
10	Formueindkomst, netto	D.4	-985	2 320	10 713	2 646	177	2 084
11	Formueindkomst, indtægt	D.4	35 536	36 579	42 494	39 374	37 111	39 665
12	Formueindkomst, udgift	D.4	36 522	34 260	31 781	36 728	36 934	37 581
13	Renter, nationalregnskabsmæssige ² , netto	D.41	-17 772	-13 590	-7 818	-11 497	-12 794	-13 873
14	Renter, nationalregnskabsmæssige ² , indtægt	D.41	18 750	20 670	23 963	25 230	24 140	23 708
15	Renter, nationalregnskabsmæssige ² , udgift	D.41	36 522	34 260	31 781	36 728	36 934	37 581
16	Jordrente mv., netto	D.45	9 844	8 812	11 614	6 437	8 254	9 444
17	Jordrente mv., indtægt	D.45	9 844	8 812	11 614	6 437	8 254	9 444
18	Jordrente mv., udgift	D.45	-	-	-	-	-	-
19	Udloddet selskabsudbytte, indtægt	D.42	6 943	7 097	6 917	7 707	4 718	6 513
20	Primær bruttoindkomst (1+2÷7+10)¹	B.5g	284 259	296 955	304 046	271 527	282 282	291 856
Memopost :								
1	Renter, netto før FISIM korrektion		-18 016	-13 808	-7 982	-11 745	-13 019	-14 154
2	Renter, indtægter før FISIM korrektion		18 667	20 650	23 873	25 071	23 985	23 477
3	Renter, udgifter før FISIM korrektion		36 683	34 458	31 866	36 816	37 004	37 631
Konto 2.2 : Fordeling af sekundær indkomst								
1	Primær bruttoindkomst	B.5g	284 259	296 955	304 046	271 527	282 282	291 856
2	Løbende indkomst- og formueskatter mv., indtægt	D.5	496 950	506 701	515 650	495 222	521 407	531 300
3	Bidrag til sociale ordninger, indtægt	D.61	31 554	31 493	31 661	32 062	33 970	35 113
4	Faktiske bidrag til sociale ordninger, indtægt	D.611	17 610	17 462	17 413	17 060	18 260	18 793
5	Imputerede bidrag til sociale ordninger, indtægt	D.612	13 944	14 031	14 248	15 002	15 711	16 321
6	Andre løbende overførsler, indtægt	D.7	12 197	11 335	12 823	13 154	14 780	17 239
7	Løbende internationalt samarbejde, indtægt	D.74	744	940	1 572	1 951	1 797	2 518
8	Diverse løbende overførsler, indtægt	D.75	11 453	10 395	11 251	11 203	12 983	14 721
9	I alt bruttoindtægter (1+2+3+6)		824 960	846 484	864 179	811 964	852 439	875 508
10	Sociale ydelser undt. sociale overførsler i naturalier, udgift	D.62	254 704	257 095	262 594	283 776	303 701	312 317
11	Andre løbende overførsler, udgift	D.7	39 383	39 817	40 083	42 986	43 981	44 412
12	Løbende internationalt samarbejde, udgift	D.74	22 923	23 991	23 710	23 622	25 106	25 563
13	Diverse løbende overførsler, udgift	D.75	16 460	15 826	16 373	19 364	18 875	18 849
14	I alt bruttoudgifter (10+11)		294 087	296 912	302 677	326 762	347 682	356 729
15	Disponibel bruttoindkomst (9÷14)¹	B.6g	530 872	549 572	561 502	485 203	504 757	518 779

¹ Den tilhørende nettostørrelse fremkommer ved at fratække forbrug af fast realkapital (lb. nr. 7 i konto 1). ² De nationalregnskabsmæssige renteopgørelser afviger betydeligt fra sædvanlige regnskabsmæssige opgørelser. Det skyldes især nationalregnskabsbehandlingen af indirekte målte finansielle formidlingstjenester (FISIM), jf. tekstafsnit 5.3

TRANSLATION - ¹ The corresponding net aggregate is derived by subtracting consumption of fixed capital (line 7 in account 1). ² The calculation of interest in the national accounts deviates considerably from the calculations normally seen in business accounts. This is primarily due to the treatment of indirectly measured financial intermediation services (FISIM), see text section 5.3

Tabel 5.5 (fortsat) Offentlig forvaltning og service
General government

	ENS-kode	2006	2007	2008	2009	2010*	2011*	
———— løbende priser, mio. kr./current prices, mill. dkk. ————								
Konto 2.3 : Indkomstfordeling via naturalieydelse								
1	Disponibel bruttoindkomst	B.6g	530 872	549 572	561 502	485 203	504 757	518 779
2	Sociale overførsler i naturalier, udgift	D.63	294 587	308 729	330 012	352 890	364 888	363 606
3	Korrigeret disponibel bruttoindkomst (1÷2) ¹	B.7g	236 285	240 843	231 490	132 312	139 870	155 173
Konto 2.4.1 : Anvendelse af disponibel indkomst								
1	Disponibel bruttoindkomst	B.6g	530 872	549 572	561 502	485 203	504 757	518 779
2	Forbrugsudgift	P.3	422 604	439 979	465 404	495 915	509 779	508 122
3	Individuel forbrugsudgift	P.31	294 587	308 729	330 012	352 890	364 888	363 606
4	Kollektiv forbrugsudgift	P.32	128 017	131 250	135 391	143 025	144 892	144 517
5	Bruttoopsparing (1÷2) ¹	B.8g	108 268	109 593	96 099	-10 712	-5 022	10 656
Konto 2.4.2 : Anvendelse af korrigeret disp. indkomst								
1	Korrigeret disponibel bruttoindkomst	B.7g	236 285	240 843	231 490	132 312	139 870	155 173
2	Faktisk kollektivt forbrug	P.42	128 017	131 250	135 391	143 025	144 892	144 517
3	Bruttoopsparing (1÷2) ¹	B.8g	108 268	109 593	96 099	-10 712	-5 022	10 656
Konto 3.1 : Kapital								
1	Bruttoopsparing	B.8g	108 268	109 593	96 099	-10 712	-5 022	10 656
2	Kapitaloverførsler, netto	D.9	4 369	4 222	-3 998	-579	-4 464	-7 099
3	Modtagne kapitaloverførsler	D.9	11 299	10 316	10 772	8 062	9 429	15 140
4	Kapitalskatter, indtægt	D.91	3 478	3 902	4 762	3 697	3 779	4 694
5	Investeringsstilskud, indtægt	D.92	1 043	3 899	3 162	1 909	2 218	2 012
6	Andre kapitaloverførsler, indtægt	D.99	6 779	2 515	2 849	2 457	3 432	8 434
7	Betalte kapitaloverførsler	D.9	6 930	6 094	14 770	8 641	13 893	22 239
8	Investeringsstilskud, udgift	D.92	1 791	1 026	1 172	1 881	1 300	1 240
9	Andre kapitaloverførsler, udgift	D.99	5 138	5 068	13 599	6 760	12 593	20 999
10	Ændr. i nettoformue forårsag. af opsp. og kap. overf. (1+2)	B.10.1	112 637	113 815	92 100	-11 291	-9 486	3 558
11	Faste bruttoinvesteringer mv. ³	P.51+P.53	31 747	31 846	32 994	34 016	38 411	38 616
12	Lagerforøgelse	P.52	109	82	-	-	-	-
13	Anskaff. af ikke-finansielle ikke-producerede aktiver, netto	K.2	-1 490	529	1 556	762	-495	-119
14	Fordringserhvervelse, netto (10÷11÷12÷13)	B.9	82 272	81 358	57 551	-46 069	-47 402	-34 939
Konto 3.2: Finansiell (transaktions-) konto								
1	Fordringserhvervelse, netto (2 ÷ 10)	B.9	82 272	81 358	57 551	-46 069	-47 402	-34 939
2	Finansielle aktiver (3+4+5+6+7+8+9)	AF	67 040	14 614	158 322	68 636	28 369	31 321
3	Monetært guld og særlige trækningsrettigheder	F.1	-	-	-	-	-	-
4	Sedler og mønt samt indskud	F.2	64 399	17 989	146 703	-76 245	-15 863	62 182
5	Værdipapirer undtagen aktier	F.3	-4 013	3 351	-27 643	55 279	12 404	-2 562
6	Lån	F.4	11 049	13 984	34 483	38 576	487	11 367
7	Aktier og andre ejerandelsbeviser	F.5	-1 229	7 966	-2 039	-574	2 564	2 306
8	Forsikringstekniske reserver	F.6	-30	48	-67	8	-6	59
9	Andre forfaldne ikke-betalte mellemværender	F.7	-3 136	-28 724	6 885	51 593	28 784	-42 030
10	Finansielle passiver (11+12+13+14+15+16+17)	F	-15 232	-66 744	100 771	114 705	75 770	66 261
11	Monetært guld og særlige trækningsrettigheder	F.1	-	-	-	-	-	-
12	Sedler og mønt samt indskud	F.2	771	209	885	324	274	154
13	Værdipapirer undtagen aktier	F.3	-69 973	-66 099	91 562	74 962	76 099	66 906
14	Lån	F.4	6 604	24 304	11 582	7 971	5 908	8 022
15	Aktier og andre ejerandelsbeviser	F.5	-	-	-	-	-	-
16	Forsikringstekniske reserver	F.6	-	-	-	-	-	-
17	Andre forfaldne ikke-betalte mellemværender	F.7	47 367	-25 158	-3 258	31 448	-6 511	-8 822

³ Inklusiv anskaffelse minus afhændelser af værdigenstande.

TRANSLATION - ³ Including acquisitions less disposals of valuables

Tabel 5.5 (fortsat)

Offentlig forvaltning og service
General government

	ENS-kode	2006	2007	2008	2009	2010*	2011*	
———— løbende priser, mio. kr./current prices, mill. dkk. ————								
Konto 3.3: Konto for andre ændringer i finansiel status								
1	Finansielle aktiver (2+3+4+5+6+7+8)	AF	19 898	2 511	4 505	1 929	24 617	14 433
2	Monetært guld og særlige trækingsrettigheder	AF.1	-	-	-	-	-	-
3	Sedler og mønt samt indskud	AF.2	138	-	-	233	-	-
4	Værdipapirer undtagen aktier	AF.3	-7 014	-3 737	2 243	2 461	9 834	10 655
5	Lån	AF.4	1 682	-657	2 074	260	-341	254
6	Aktier og andre ejerandelsbeviser	AF.5	13 086	9 275	-18	2 162	12 816	2 033
7	Forsikringstekniske reserver	AF.6	9	12	15	10	8	11
8	Andre forfaldne ikke-betalte mellemværender	AF.7	11 997	-2 382	190	-3 197	2 300	1 479
9	Finansielle passiver (10+11+12+13+14+15+16)	AF	-29 233	-12 497	19 324	-12 724	23 202	65 002
10	Monetært guld og særlige trækingsrettigheder	AF.1	-	-	-	-	-	-
11	Sedler og mønt samt indskud	AF.2	-	-	-	-	-	-
12	Værdipapirer undtagen aktier	AF.3	-30 930	-15 735	26 124	-13 502	22 782	64 586
13	Lån	AF.4	1 697	3 238	-6 800	766	420	417
14	Aktier og andre ejerandelsbeviser	AF.5	-	-	-	-	-	-
15	Forsikringstekniske reserver	AF.6	-	-	-	-	-	-
16	Heraf husholdningers nettoformue i livsforsikrings- og pensionskassereserver	AF.61	-	-	-	-	-	-
17	Andre forfaldne ikke-betalte mellemværender	AF.7	-	-	-	10	-	-
Konto 4.3: Finansiel ultimostatuskonto								
1	Finansielle aktiver (2+3+4+5+6+7+8)	AF	835 798	852 924	1 015 750	1 086 314	1 139 300	1 185 053
2	Monetært guld og særlige trækingsrettigheder	AF.1	-	-	-	-	-	-
3	Sedler og mønt samt indskud	AF.2	135 078	153 067	299 769	223 757	207 894	270 076
4	Værdipapirer undtagen aktier	AF.3	155 244	154 857	129 458	187 198	209 436	217 529
5	Lån	AF.4	139 148	152 475	189 031	227 867	228 012	239 632
6	Aktier og andre ejerandelsbeviser	AF.5	247 366	264 607	262 551	264 138	279 518	283 857
7	Forsikringstekniske reserver	AF.6	565	625	573	591	593	663
8	Andre forfaldne ikke-betalte mellemværender	AF.7	158 398	127 293	134 368	182 764	213 847	173 296
9	Finansielle passiver (10+11+12+13+14+15+16)	AF	867 333	788 092	908 187	1 010 167	1 109 139	1 240 403
10	Monetært guld og særlige trækingsrettigheder	AF.1	-	-	-	-	-	-
11	Sedler og mønt samt indskud	AF.2	13 088	13 297	14 182	14 506	14 780	14 934
12	Værdipapirer undtagen aktier	AF.3	565 355	483 522	601 208	662 668	761 548	893 040
13	Lån	AF.4	143 443	170 984	175 766	184 503	190 831	199 270
14	Aktier og andre ejerandelsbeviser	AF.5	-	-	-	-	-	-
15	Forsikringstekniske reserver	AF.6	-	-	-	-	-	-
16	Heraf husholdningers nettoformue i livsforsikrings- og pensionskassereserver	AF.61	-	-	-	-	-	-
17	Andre forfaldne ikke-betalte mellemværender	AF.7	145 448	120 289	117 032	148 491	141 980	133 158
18	Finansielle aktiver, netto (1 ÷ 9)	BF.90	-31 535	64 831	107 563	76 147	30 160	-55 349

Tabel 5.5 (fortsat)

Offentlig forvaltning og service
 General government

	ENS-kode	2006	2007	2008	2009	2010*	2011*	
———— løbende priser, mio. kr./current prices, mill. dkk. ————								
Faste aktiver								
Konto 3.1.2: Erhvervelse af faste aktiver								
1	Faste bruttoinvesteringer ^{4,6}	P.51	31 747	31 846	32 994	34 016	38 411	38 616
2	Boliger	AN.1111
3	Erhvervsbygninger	AN.11121	13 261	13 253	13 693	15 514
4	Andre arter end bygninger	AN.11122, AN.1113, AN.1114, AN.112	18 487	18 593	19 301	18 503
5	Forbrug af fast realkapital	K.1	29 525	31 397	33 172	32 227	33 857	34 278
6	Boliger	K.1
7	Erhvervsbygninger	K.1	11 781	12 790	13 519	13 348	14 055	14 535
8	Andre arter end bygninger	K.1	17 744	18 607	19 653	18 879	19 802	19 743
Konto 3.3.: Andre ændringer i status⁵								
1	Faste aktiver	K.7, K.11.1, K.11.2	35 931	30 554	4 235	-25 969	-9 587	9 240
2	Boliger	K.7, K.11.1, K.11.2
3	Erhvervsbygninger	K.7, K.11.1, K.11.2	23 881	17 623	-129	-24 253	-15 941	4 125
4	Andre arter end bygninger	K.7, K.11.1, K.11.2	12 050	12 931	4 364	-1 716	6 354	5 115
Konto 4.3: Ikke-finansiell ultimostatuskonto, faste aktiver								
1	Faste aktiver, nettobeholdning	AN.11	591 266	622 269	626 326	602 146	596 364	610 436
2	Boliger	AN.1111
3	Erhvervsbygninger	AN.11121	323 284	341 370	341 416	319 328	304 651	310 667
4	Andre arter end bygninger	AN.11122, AN.1113, AN.1114, AN.112	267 982	280 899	284 910	282 818	291 713	299 769

⁴ Nettoanskaffelse af værdigenstande og Lagerforøgelser er ikke indeholdt i faste bruttoinvesteringer. ⁵ Omfatter andre mængdemæssige ændringer og omvurderinger. ⁶ For de foreløbige år kan der forekomme versionsmæssige forskelle mht. investeringerne anvendt i kapitalapparatberegningerne og de nygældende. Den normale sammenhæng mellem beholdninger og strømme vil derfor muligvis ikke være opfyldt. Se afsnit 8.2.4.

TRANSLATION - ⁴ Purchase of valuables, net and changes in inventories are not included in gross fixed capital formation. ⁵ Include other volume changes and revaluations. ⁶ Some differences in the versions of gross fixed capital formation used in the capital stock estimation and the current published may be found for the provisional years. As a consequence, the standard connection between stocks and flows may not be satisfied.

Tabel 5.6

Husholdninger samt non-profit institutioner rettet mod hush. (NPISH)
 Households and non-profit institutions serving households (NPISH)

	ENS-kode	2006	2007	2008	2009	2010*	2011*	
———— løbende priser, mio. kr./current prices, mill. dkk. ————								
Konto 1 : Produktion								
1	Produktion	P.1	326 313	341 297	348 913	334 841	340 776	360 679
2	Markedsmæssig produktion	P.11	214 118	222 973	227 129	209 746
3	Produktion til eget brug	P.12	100 574	105 782	109 115	111 929
4	Anden ikke-markedsmæssig produktion	P.13	11 621	12 542	12 669	13 167
5	Forbrug i produktionen	P.2	140 362	154 925	161 209	146 090	149 086	160 751
6	Bruttoværditilvækst (1÷5)	B.1g	185 950	186 373	187 704	188 751	191 690	199 928
7	Forbrug af fast realkapital	K.1	63 163	67 707	75 146	74 835	70 997	67 056
8	Nettoværditilvækst (6÷7)	B.1n	122 788	118 665	112 558	113 916	120 693	132 872
Konto 2.1.1 : Indkomstdannelse								
1	Bruttoværditilvækst	B.1g	185 950	186 373	187 704	188 751	191 690	199 928
2	Andre produktionsskatter minus -subsidier	D.29-D.39	-1 296	-1 223	1 123	-72	1 528	1 563
3	Andre produktionsskatter, udgift	D.29	10 730	11 312	12 904	13 221	14 322	14 979
4	Andre produktionssubsidier, indtægt	D.39	12 026	12 535	11 780	13 293	12 794	13 416
5	Bruttofaktorindkomst, BFI (1÷2)		187 246	187 596	186 581	188 823	190 162	198 365
6	Aflønning af ansatte (residente producenters udgifter)	D.1	50 848	51 791	53 155	52 701	52 943	54 509
7	Bruttooverskud af produktionen (5÷6)¹	B.2g+B.3g	136 398	135 804	133 426	136 123	137 219	143 856
Konto 2.1.2: Allokering af primær indkomst								
1	Bruttooverskud af produktionen	B.2g+B.3g	136 398	135 804	133 426	136 123	137 219	143 856
2	Aflønning af ansatte (modtaget af residente lønmodtagere)	D.1	866 650	917 401	965 647	965 466	970 010	981 084
3	Løn (modtaget af residente lønmodtagere)	D.11	790 647	835 708	882 681	885 820	882 079	892 297
4	Arbejdsgiverbidrag til sociale ordninger	D.12	76 002	81 693	82 965	79 646	87 931	88 787
5	Faktiske arbejdsgiverbidrag til sociale ordninger	D.121	62 372	67 897	69 111	65 015	72 460	73 378
6	Imputerede arbejdsgiverbidrag til sociale ordninger	D.122	13 631	13 797	13 854	14 631	15 471	15 409
7	Formueindkomst, netto	D.4	35 293	22 437	14 258	2 186	16 794	17 903
8	Formueindkomst, indtægt	D.4	114 631	123 767	135 803	112 157	97 665	95 518
9	Formueindkomst, udgift	D.4	79 338	101 330	121 545	109 971	80 872	77 614
10	Renter, nationalregnskabsmæssige ² , netto	D.41	-52 392	-66 450	-77 957	-80 261	-60 699	-56 141
11	Renter, nationalregnskabsmæssige ² , indtægt	D.41	24 982	32 916	41 625	27 746	18 209	19 510
12	Renter, nationalregnskabsmæssige ² , udgift	D.41	77 375	99 367	119 582	108 008	78 908	75 651
13	Formueindkomst henført til forsikringstagere, indtægt	D.44	57 552	60 635	60 967	59 099	60 310	53 496
14	Jordrente mv., netto	D.45	-	-	-	-	-	-
15	Jordrente mv., indtægt	D.45	1 963	1 963	1 963	1 963	1 963	1 963
16	Jordrente mv., udgift	D.45	1 963	1 963	1 963	1 963	1 963	1 963
17	Udloddet selskabsudbytte, indtægt	D.42	30 133	28 253	31 248	23 348	17 182	20 549
18	Primær bruttoindkomst (1+2+7)¹	B.5g	1 038 340	1 075 642	1 113 331	1 103 774	1 124 023	1 142 844
Memopost :								
1	Renter, netto før FISIM korrektion		-73 259	-89 061	-103 897	-106 294	-85 624	-82 136
2	Renter, indtægter før FISIM korrektion		20 187	29 746	35 445	24 242	16 705	16 643
3	Renter, udgifter før FISIM korrektion		93 446	118 807	139 323	130 536	102 328	98 778
Konto 2.2 : Fordeling af sekundær indkomst								
1	Primær bruttoindkomst	B.5g	1 038 340	1 075 642	1 113 331	1 103 774	1 124 023	1 142 844
2	Sociale ydelser undtagen sociale overførsler i naturalier, indtægt	D.62	306 680	313 145	318 195	343 290	367 256	382 148
3	Andre løbende overførsler, indtægt	D.7	33 004	32 845	35 158	32 692	33 538	31 906
4	Skadesforsikringserstatninger, indtægt	D.72	19 581	19 538	21 610	20 783	21 588	19 985
5	Diverse løbende overførsler, indtægt	D.75	13 422	13 307	13 548	11 910	11 949	11 921
6	I alt bruttoindtægter (1+2+3)		1 378 024	1 421 631	1 466 684	1 479 756	1 524 817	1 556 898
7	Løbende indkomst- og formueskatter mv., udgift	D.5	422 565	439 061	453 716	452 878	468 839	477 507
8	Bidrag til sociale ordninger, udgift	D.61	161 398	175 651	178 713	175 443	167 120	166 033
9	Faktiske bidrag til sociale ordninger, udgift	D.611	147 454	161 620	164 465	160 441	151 410	149 712
10	Imputerede bidrag til sociale ordninger, udgift	D.612	13 944	14 031	14 248	15 002	15 711	16 321
11	Andre løbende overførsler, udgift	D.7	37 241	36 015	38 041	34 464	35 609	34 963
12	Skadesforsikringspræmier, netto (betalte)	D.71	19 581	19 538	21 610	20 783	21 588	19 985
13	Diverse løbende overførsler, udgift	D.75	17 659	16 478	16 431	13 682	14 020	14 978
14	I alt bruttoudgifter (7+8+ 11)		621 204	650 728	670 470	662 785	671 567	678 503
15	Disponibel bruttoindkomst (6 ÷ 14)¹	B.6g	756 820	770 904	796 214	816 971	853 250	878 394
Konto 2.3 : Indkomstfordeling via naturalieydelse								
1	Disponibel bruttoindkomst	B.6g	756 820	770 904	796 214	816 971	853 250	878 394
2	Sociale overførsler i naturalier, indtægt	D.63	294 587	308 729	330 012	352 890	364 888	363 606
3	Korrigeret disponibel bruttoindkomst (1+2)¹	B.7g	1 051 407	1 079 633	1 126 226	1 169 862	1 218 137	1 242 000

¹ Den tilhørende nettostørrelse fremkommer ved at fratække forbrug af fast realkapital (lb. nr. 7 i konto 1). ² De nationalregnskabsmæssige renteopgørelser afviger betydeligt fra sædvanlige regnskabsmæssige opgørelser. Det skyldes især nationalregnskabskabets behandling af indirekte målte finansielle formidlingstjenester (FISIM), jf. tekstafsnit 5.3.

TRANSLATION - ¹ The corresponding net aggregate is derived by subtracting consumption of fixed capital (line 7 in account 1). ² The calculation of interest in the national accounts deviates considerably from the calculations normally seen in business accounts. This is primarily due to the treatment of indirectly measured financial intermediation services (FISIM), see text section 5.3.

Tabel 5.6 (fortsat)

Husholdninger samt non-profit institutioner rettet mod hush. (NPISH)
 Households and non-profit institutions serving households (NPISH)

	ENS- kode	2006	2007	2008	2009	2010*	2011*	
— løbende priser, mio. kr./current prices, mill. dkk. —								
Konto 2.4.1 : Anvendelse af disponibel indkomst								
1	Disponibel bruttoindkomst	B.6g	756 820	770 904	796 214	816 971	853 250	878 394
2	Korr. for ændr. i husholdningernes nettoformue i pensionskassereserver, indtægt	D.8	75 083	85 916	88 943	81 379	66 840	58 082
3	Forbrugsudgift	P.3	786 583	820 408	840 017	822 049	857 578	874 529
4	Individuel forbrugsudgift	P.31	786 583	820 408	840 017	822 049	857 578	874 529
5	Bruttoopsparing (1+2÷3) ¹	B.8g	45 321	36 412	45 140	76 302	62 511	61 948
Konto 2.4.2 : Anvendelse af korrigeret disponibel indkomst								
1	Korrigeret disponibel bruttoindkomst	B.7g	1 051 407	1 079 633	1 126 226	1 169 862	1 218 137	1 242 000
2	Korr. for ændr. i husholdningernes nettoformue i pensionskassereserver, indtægt	D.8	75 083	85 916	88 943	81 379	66 840	58 082
3	Faktisk individuelt forbrug	P.41	1 081 170	1 129 137	1 170 029	1 174 939	1 222 466	1 238 135
4	Bruttoopsparing (1+2÷3) ¹	B.8g	45 321	36 412	45 140	76 302	62 511	61 948
Konto 3.1 : Kapital								
1	Bruttoopsparing	B.8g	45 321	36 412	45 140	76 302	62 511	61 948
2	Kapitaloverførsler, netto	D.9	383	-763	6 637	-678	4 558	597
3	Modtagne kapitaloverførsler	D.9	5 006	4 485	12 779	4 819	9 786	6 848
4	Investeringsstilskud, indtægt	D.92	418	124	204	223	339	282
5	Andre kapitaloverførsler, indtægt	D.99	4 588	4 360	12 575	4 596	9 447	6 566
6	Betalte kapitaloverførsler	D.9	4 624	5 248	6 142	5 498	5 228	6 251
7	Kapitalskatte, udgift	D.91	3 478	3 902	4 762	3 697	3 779	4 694
8	Investeringsstilskud, udgift	D.92	-	-	-	-	-	-
9	Andre kapitaloverførsler, udgift	D.99	1 146	1 346	1 380	1 801	1 449	1 556
10	Ændringer i nettoformue forårsaget af opsp. og kapitaloverf. (1+2)	B.10.1	45 703	35 649	51 777	75 623	67 069	62 545
11	Faste bruttoinvesteringer mv. ³	P.51+P.53	106 561	112 579	109 165	78 149	79 036	87 038
12	Lagerforøgelse	P.52	375	3 940	3 932	329	-677	287
13	Anskaffelse af ikke-finansielle ikke-producerede aktiver, netto	K.2	727	-264	-778	-381	248	59
14	Fordringserhvervelse, netto (10÷11÷12÷13)	B.9	-61 960	-80 606	-60 542	-2 475	-11 538	-24 839
Konto 3.2: Finansiell (transaktions-) konto								
1	Fordringserhvervelse, netto (2 ÷ 10)	B.9	-61 960	-80 606	-60 542	-2 475	-11 538	-24 839
2	Finansielle aktiver (3+4+5+6+7+8+10)	F	162 461	181 758	78 240	115 090	45 877	20 562
3	Monetært guld og særlige trækningsrettigheder	F.1	-	-	-	-	-	-
4	Sedler og mønt samt indskud	F.2	45 679	59 057	1 732	20 375	31 605	255
5	Værdipapirer undtagen aktier	F.3	7 082	8 688	3 042	-16 262	-15 458	-4 205
6	Lån	F.4	-29	5	-16	13	466	17
7	Aktier og andre ejerandelsbeviser	F.5	41 989	15 325	-9 720	36 132	-14 806	-10 947
8	Forsikringstekniske reserver	F.6	65 781	81 125	80 442	78 718	53 346	41 537
9	Heraf husholdningernes nettoformue i livsforsikrings- og pensionskassereserver	F.61	63 403	78 003	80 723	76 312	49 880	40 713
10	Andre forfaldne ikke-betalte mellemværender	F.7	1 958	17 557	2 759	-3 887	-9 276	-6 096
11	Finansielle passiver (12+13+14+15+16+17+18)	F	224 421	262 363	138 781	117 564	57 415	45 400
12	Monetært guld og særlige trækningsrettigheder	F.1	-	-	-	-	-	-
13	Sedler og mønt samt indskud	F.2	-	-	-	-	-	-
14	Værdipapirer undtagen aktier	F.3	1 353	2 240	1 061	-2 388	-600	62
15	Lån	F.4	207 708	227 388	129 871	85 389	45 818	27 214
16	Aktier og andre ejerandelsbeviser	F.5	-	-	-	-	-	-
17	Forsikringstekniske reserver	F.6	-	-	-	-	-	-
18	Andre forfaldne ikke-betalte mellemværender	F.7	15 361	32 735	7 849	34 564	12 197	18 125

³ Inklusiv anskaffelse minus afhændelser af værdigenstande.TRANSLATION - ³ Including acquisitions less disposals of valuables.

Tabel 5.6 (fortsat)

Husholdninger samt non-profit institutioner rettet mod hush. (NPISH)
 Households and non-profit institutions serving households (NPISH)

	ENS-kode	2006	2007	2008	2009	2010*	2011*	
———— løbende priser, mio. kr./current prices, mill. dkk. ————								
Konto 3.3: Konto for andre ændringer i finansiel status								
1	Finansielle aktiver (2+3+4+5+6+7+9)	AF	193 842	-41 854	-424 444	251 838	231 445	165 688
2	Monetært guld og særlige trækingsrettigheder	AF.1	-	-	-	-	-	-
3	Sedler og mønt samt indskud	AF.2	6 184	594	-16 485	5 833	4 421	-1 392
4	Værdipapirer undtagen aktier	AF.3	-2 192	769	-4 913	7 995	-2 859	-1 416
5	Lån	AF.4	2	-	-	-	-	-
6	Aktier og andre ejerandelsbeviser	AF.5	190 189	4 997	-390 748	180 883	72 329	-33 105
7	Forsikringstekniske reserver	AF.6	-341	-48 214	-12 297	57 127	157 555	201 601
8	Heraf husholdningers nettoformue i livsforsikrings- og pensionskassereserver	F.61	-1 146	-49 205	-13 668	56 171	156 795	200 621
9	Andre forfaldne ikke-betalte mellemværender	AF.7	-	-	-	-	-	-
10	Finansielle passiver (11+12+13+14+15+16)	AF	-16 295	-35 935	-7 963	-21 365	-19 597	-29 520
11	Monetært guld og særlige trækingsrettigheder	AF.1	-	-	-	-	-	-
12	Sedler og mønt samt indskud	AF.2	-	-	-	-	-	-
13	Værdipapirer undtagen aktier	AF.3	-487	-89	-494	-371	-586	-449
14	Lån	AF.4	-22 468	-26 493	6 975	18 655	4 186	5 901
15	Aktier og andre ejerandelsbeviser	AF.5	-	-	-	-	-	-
16	Forsikringstekniske reserver	AF.6	-	-	-	-	-	-
17	Andre forfaldne ikke-betalte mellemværender	AF.7	6 660	-9 353	-14 444	-39 650	-23 197	-34 972
Konto 4.3: Finansiel ultimostatuskonto								
1	Finansielle aktiver (2+3+4+5+6+7+8+9)	AF	3 923 560	4 063 464	3 717 260	4 084 188	4 361 510	4 547 759
2	Monetært guld og særlige trækingsrettigheder	AF.1	-	-	-	-	-	-
3	Sedler og mønt samt indskud	AF.2	768 881	828 532	813 780	839 988	876 014	874 877
4	Værdipapirer undtagen aktier	AF.3	186 916	196 373	194 501	186 235	167 917	162 296
5	Lån	AF.4	172	177	161	175	640	657
6	Aktier og andre ejerandelsbeviser	AF.5	1 233 100	1 253 422	852 955	1 069 970	1 127 493	1 083 441
7	Forsikringstekniske reserver	AF.6	1 680 532	1 713 443	1 781 588	1 917 432	2 128 333	2 371 471
8	Heraf husholdningers nettoformue i livsforsikrings- og pensionskassereserver	F.61	1 612 304	1 641 102	1 708 157	1 840 640	2 047 315	2 288 649
9	Andre forfaldne ikke-betalte mellemværender	AF.7	53 959	71 516	74 276	70 388	61 113	55 017
10	Finansielle passiver (11+12+13+14+15+16+17)	AF	2 150 326	2 376 754	2 507 572	2 603 771	2 641 589	2 657 470
11	Monetært guld og særlige trækingsrettigheder	AF.1	-	-	-	-	-	-
12	Sedler og mønt samt indskud	AF.2	-	-	-	-	-	-
13	Værdipapirer undtagen aktier	AF.3	16 073	18 224	18 791	16 032	14 846	14 459
14	Lån	AF.4	1 980 570	2 181 466	2 318 312	2 422 356	2 472 360	2 505 475
15	Aktier og andre ejerandelsbeviser	AF.5	-	-	-	-	-	-
16	Forsikringstekniske reserver	AF.6	-	-	-	-	-	-
17	Andre forfaldne ikke-betalte mellemværender	AF.7	153 682	177 064	170 469	165 383	154 383	137 536
18	Finansielle aktiver, netto (1 ÷ 9)	BF.90	1 773 235	1 686 710	1 209 688	1 480 417	1 719 921	1 890 289

Tabel 5.6 (fortsat)

Husholdninger samt non-profit institutioner rettet mod hush. (NPISH)
 Households and non-profit institutions serving households (NPISH)

ENS-kode		2006	2007	2008	2009	2010*	2011*	
———— løbende priser, mio. kr./current prices, mill. dkk. ————								
Faste aktiver								
Konto 3.1.2: Erhvervelse af faste aktiver								
1	Faste bruttoinvesteringer ^{4,6}	P.51	103 895	109 904	106 250	75 473	76 181	84 233
2	Boliger	AN.1111	68 578	69 224	64 728	50 952
3	Erhvervsbygninger	AN.11121	10 814	14 377	14 868	6 855
4	Andre arter end bygninger	AN.11122, AN.1113, AN.1114, AN.112	24 503	26 302	26 654	17 667
5	Forbrug af fast realkapital	K.1	63 163	67 707	75 146	74 835	70 997	67 056
6	Boliger	K.1	35 030	37 794	41 121	40 942	38 327	34 851
7	Erhvervsbygninger	K.1	9 236	9 650	11 792	11 057	10 832	10 562
8	Andre arter end bygninger	K.1	18 897	20 264	22 233	22 837	21 838	21 643
Konto 3.3.: Andre ændringer i status⁵								
1	Faste aktiver	K.7, K.11.1, K.11.2	92 317	75 355	45 161	-28 434	14 798	49 471
2	Boliger	K.7, K.11.1, K.11.2	76 469	61 799	34 562	-35 180	1 866	40 349
3	Erhvervsbygninger	K.7, K.11.1, K.11.2	13 745	10 697	1 670	1 902	12 288	10 639
4	Andre arter end bygninger	K.7, K.11.1, K.11.2	2 103	2 858	8 929	4 844	645	-1 517
Konto 4.3: Ikke-finansiell ultimostatuskonto, faste aktiver								
1	Faste aktiver, nettobeholdning	AN.11	1 737 942	1 855 493	1 931 757	1 903 962	1 920 546	1 982 718
2	Boliger	AN.1111	1 300 216	1 393 447	1 451 615	1 426 446	1 437 430	1 496 525
3	Erhvervsbygninger	AN.11121	284 534	299 958	304 704	302 404	310 981	316 845
4	Andre arter end bygninger	AN.11122, AN.1113, AN.1114, AN.112	153 192	162 088	175 438	175 112	172 135	169 348

⁴ Nettoanskaffelse af værdigenstande og Lagerforøgelser er ikke indeholdt i faste bruttoinvesteringer. ⁵ Omfatter andre mængdemæssige ændringer og omvurderinger. ⁶ For de foreløbige år kan der forekomme versionsmæssige forskelle mht. investeringerne anvendt i kapitalapparatberegningerne og de nygældende. Den normale sammenhæng mellem beholdninger og strømme vil derfor muligvis ikke være opfyldt. Se afsnit 8.2.4.

TRANSLATION - ⁴ Purchase of valuables, net and changes in inventories are not included in gross fixed capital formation. ⁵ Include other volume changes and revaluations. ⁶ Some differences in the versions of gross fixed capital formation used in the capital stock estimation and the current published may be found for the provisional years. As a consequence, the standard connection between stocks and flows may not be satisfied.

Tabel 5.7

Udlandet
Rest of the world

		ENS-kode	2006	2007	2008	2009	2010*	2011*
			løbende priser, mio. kr./current prices, mill. dkk.					
Konto 1: Udlandskonto for varer og tjenester								
1	Import	P.7	797 745	846 518	903 963	728 162	788 693	863 277
2	Import af varer	P.71	530 919	556 212	593 619	450 416	492 663	552 705
3	Import af tjenester	P.72	266 826	290 306	310 344	277 746	296 030	310 572
4	Eksport	P.6	849 602	885 241	959 585	793 147	887 012	956 830
5	Eksport af varer	P.61	538 977	547 867	582 965	486 626	533 188	593 394
6	Eksport af tjenester	P.62	310 625	337 374	376 620	306 521	353 825	363 436
7	Vare- og tjenestebalance	B.11	-51 857	-38 723	-55 622	-64 985	-98 320	-93 553
Konto 2: Primære indkomster og løbende overførsler								
1	Vare- og tjenestebalance	B.11	-51 857	-38 723	-55 622	-64 985	-98 320	-93 553
2	Aflønning af ansatte	D.1	10 463	16 344	20 214	18 332	16 015	16 913
3	Skatter og afgifter	D.2	3 499	3 652	3 826	2 995	3 275	3 211
4	Formueindkomst	D.4	133 640	159 718	149 114	95 401	95 120	99 137
5	Renter	D.41	81 235	103 638	109 115	63 704	50 641	56 975
6	Udloddet selskabsudbytte	D.42	51 893	52 811	58 934	46 861	39 466	38 532
7	Reinvesteret indtjening på direkte udenlandske investeringer	D.43	-893	2 045	-20 180	-16 563	3 262	1 661
8	Formueindkomst henført til forsikringstagere	D.44	1 404	1 224	1 245	1 399	1 751	1 968
9	Indkomstskat	D.5	744	861	905	959	496	496
10	Bidrag til sociale ordninger	D.61	1 585	1 093	1 700	1 803	1 620	1 661
11	Sociale ydelser undtagen sociale overførsler i naturalier	D.62	2 401	2 636	2 930	3 053	3 233	3 522
12	Andre løbende overførsler	D.7	41 362	42 294	43 034	44 484	44 768	46 513
13	Skadesforsikringspræmier, netto	D.71	1 202	1 784	2 876	2 583	2 087	3 629
14	Skadesforsikringserstatninger	D.72	3 706	3 213	2 747	3 019	2 752	2 608
15	Løbende internationalt samarbejde	D.74	22 923	23 991	23 710	23 622	25 106	25 563
16	Diverse løbende overførsler	D.75	13 530	13 306	13 700	15 259	14 823	14 712
17	Indtægter i alt		141 837	187 875	166 101	102 042	66 208	77 899
18	Aflønning af ansatte	D.1	5 839	4 477	6 575	6 519	6 774	6 833
19	Subsidier	D.3	8 835	8 385	7 959	8 853	7 399	7 305
20	Formueindkomst	D.4	163 370	185 093	186 355	127 633	141 358	148 442
21	Renter	D.41	75 116	87 547	99 366	63 591	55 339	69 786
22	Udloddet selskabsudbytte	D.42	72 848	68 945	88 400	73 889	85 913	80 085
23	Reinvesteret indtjening på direkte udenlandske investeringer	D.43	15 284	28 295	-1 728	-10 326	-374	-1 909
24	Formueindkomst henført til forsikringstagere	D.44	121	305	318	480	480	480
25	Indkomstskat	D.5	4 041	4 184	5 035	4 457	4 195	4 512
26	Bidrag til sociale ordninger	D.61	819	1 145	1 512	1 541	1 123	1 215
27	Sociale ydelser undtagen sociale overførsler i naturalier	D.62	382	391	610	828	975	962
28	Andre løbende overførsler	D.7	7 144	7 248	8 576	8 757	8 032	9 828
29	Skadesforsikringspræmier, netto	D.71	3 706	3 213	2 747	3 019	2 752	2 608
30	Skadesforsikringserstatninger	D.72	1 202	1 784	2 876	2 583	2 087	3 629
31	Løbende internationalt samarbejde	D.74	744	940	1 572	1 951	1 797	2 518
32	Diverse løbende overførsler	D.75	1 492	1 310	1 380	1 204	1 396	1 072
33	Udgifter i alt		190 430	210 924	216 623	158 589	169 856	179 096
34	B.12 Løbende saldo (17÷33)	B.12	-48 593	-23 048	-50 522	-56 547	-103 648	-101 197
Memopost:								
1	Renter, netto før FISIM korrektion		14 420	19 858	10 387	3 273	-695	-10 195
2	Renter, indtægter før FISIM korrektion		85 017	106 029	117 540	69 922	57 921	62 970
3	Renter, udgifter før FISIM korrektion		70 597	86 171	107 154	66 649	58 616	73 165
Konto 3.1: Kapital								
1	Løbende saldo	B.12	-48 593	-23 048	-50 522	-56 547	-103 648	-101 197
2	Kapitaloverførsler, indtægt	D.9	1 762	1 659	1 854	2 704	1 953	2 044
3	Investeringsstilskud	D.92	23	22	23	72	50	56
4	Andre kapitaloverførsler	D.99	1 739	1 637	1 831	2 632	1 903	1 989
5	Kapitaloverførsler, udgift	D.9	2 460	2 156	2 302	2 226	2 346	6 005
6	Investeringsstilskud	D.92	5	2	2	...	1	11
7	Andre kapitaloverførsler	D.99	2 454	2 154	2 300	2 226	2 346	5 995
8	Ændringer i nettoformue forårsaget af opsparing og kapitaloverførsler	B.10.1	-49 290	-23 545	-50 970	-56 068	-104 041	-105 158
9	Anskaffelse af ikke-finansielle ikke-producerede aktiver, netto	K.2	-651	-239	-75	197	75	735
10	Fordringerhvervelse, netto (8÷9)	B.9	-48 639	-23 306	-50 896	-56 266	-104 116	-105 893

Tabel 5.7 (fortsat)

Udlandet
 Rest of the world

	ENS-kode	2006	2007	2008	2009	2010*	2011*	
løbende priser, mio. kr./current prices, mill. dkk.								
Konto 3.2: Finansiell (transaktions-) konto								
1	Fordringshvervelse, netto (2÷10)	B.9	-48 639	-23 306	-50 896	-56 266	-104 116	-105 893
2	Finansielle aktiver (3+4+5+6+7+8+9)	F	183 414	485 570	40 707	77 704	26 500	-110 575
3	Monetært guld og særlige trækingsrettigheder	F.1	-1 260	129	53	372	-8	501
4	Sedler og mønt samt indskud	F.2	141 452	304 277	28 553	-146 463	39 250	-40 581
5	Værdipapirer undtagen aktier	F.3	13 178	101 879	-103 860	154 195	-51 728	-54 205
6	Lån	F.4	78 045	-3 597	95 504	30 830	35 827	-65 635
7	Aktier og andre ejerandelsbeviser	F.5	-68 798	68 995	-1 845	43 546	-353	37 639
8	Forsikringstekniske reserver	F.6	326	-1 725	-508	1 337	55	3 556
9	Andre forfaldne ikke-betalte mellemværender	F.7	20 471	15 612	22 810	-6 113	3 457	8 150
10	Finansielle passiver (11+12+13+14+15+16+17)	F	232 053	508 876	91 602	133 969	130 616	-4 682
11	Monetært guld og særlige trækingsrettigheder	F.1	-	-	-	-	-	-
12	Sedler og mønt samt indskud	F.2	25 579	232 241	100 184	-166 723	-78 579	-33 071
13	Værdipapirer undtagen aktier	F.3	-44 312	88 802	-92 233	188 758	80 518	-72 317
14	Lån	F.4	32 230	70 642	118 585	34 757	89 009	50 581
15	Aktier og andre ejerandelsbeviser	F.5	185 216	106 329	-47 417	87 078	32 937	33 616
16	Forsikringstekniske reserver	F.6	-1 619	1 120	-2 381	1 325	414	895
17	Andre forfaldne ikke-betalte mellemværender	F.7	34 959	9 742	14 864	-11 226	6 317	15 614
Konto 3.3: Konto for andre ændringer i finansiell status								
1	Finansielle aktiver (2+3+4+5+6+7+8)	AF	124 678	25 539	273 500	-165 115	390 788	182 061
2	Monetært guld og særlige trækingsrettigheder	AF.1	-	-	-	-	-	-
3	Sedler og mønt samt indskud	AF.2	-12 255	-32 278	-2 659	3 460	47 094	-3 668
4	Værdipapirer undtagen aktier	AF.3	31 708	10 794	500 014	-220 019	163 924	288 220
5	Lån	AF.4	8 679	1 040	-2 331	8 448	-390	-6 058
6	Aktier og andre ejerandelsbeviser	AF.5	95 360	52 704	-212 303	49 037	169 594	-97 180
7	Forsikringstekniske reserver	AF.6	211	-183	-644	758	1 025	1 018
8	Andre forfaldne ikke-betalte mellemværender	AF.7	976	-6 539	-8 577	-6 799	9 541	-271
9	Finansielle passiver (10+11+12+13+14+15+16)	AF	-6 367	-64 605	226 407	-74 891	443 856	340 726
10	Monetært guld og særlige trækingsrettigheder	AF.1	-	-	-	-	-	-
11	Sedler og mønt samt indskud	AF.2	-18 342	-19 534	-35 353	8 644	11 840	1 953
12	Værdipapirer undtagen aktier	AF.3	12 601	-30 305	561 754	-229 029	194 391	380 534
13	Lån	AF.4	1 587	-10 668	-29 888	-4 173	11 852	-8 925
14	Aktier og andre ejerandelsbeviser	AF.5	6 896	7	-266 883	149 333	212 781	-39 877
15	Forsikringstekniske reserver	AF.6	-40	-18	-52	-19	-15	-50
16	Andre forfaldne ikke-betalte mellemværender	AF.7	-9 069	-4 087	-3 171	353	13 007	7 091
Konto 4.3: Finansiell ultimostatuskonto								
1	Finansielle aktiver (2+3+4+5+6+7+8)	AF	3 548 130	4 059 110	4 373 264	4 285 481	4 702 777	4 773 762
2	Monetært guld og særlige trækingsrettigheder	AF.1	-	-	-	-	-	-
3	Sedler og mønt samt indskud	AF.2	943 885	1 215 884	1 241 778	1 098 775	1 185 119	1 140 870
4	Værdipapirer undtagen aktier	AF.3	1 218 283	1 330 956	1 727 110	1 661 286	1 773 482	2 007 497
5	Lån	AF.4	431 403	428 846	522 019	561 297	596 734	525 041
6	Aktier og andre ejerandelsbeviser	AF.5	843 450	965 149	751 001	843 584	1 012 825	953 284
7	Forsikringstekniske reserver	AF.6	16 207	14 300	13 148	15 474	16 554	21 128
8	Andre forfaldne ikke-betalte mellemværender	AF.7	94 902	103 975	118 208	105 065	118 063	125 942
9	Finansielle passiver (10+11+12+13+14+15+16)	AF	3 508 031	3 952 302	4 270 311	4 329 389	4 903 861	5 239 905
10	Monetært guld og særlige trækingsrettigheder	AF.1	-	-	-	-	-	-
11	Sedler og mønt samt indskud	AF.2	588 427	801 134	865 965	707 886	641 147	610 029
12	Værdipapirer undtagen aktier	AF.3	938 239	996 736	1 466 257	1 425 986	1 700 895	2 009 112
13	Lån	AF.4	524 097	584 071	672 768	703 352	804 213	845 869
14	Aktier og andre ejerandelsbeviser	AF.5	1 302 681	1 409 017	1 094 717	1 331 128	1 576 846	1 570 585
15	Forsikringstekniske reserver	AF.6	6 899	8 001	5 568	7 104	7 504	8 349
16	Andre forfaldne ikke-betalte mellemværender	AF.7	147 688	153 343	165 036	153 933	173 256	195 961
17	Finansielle aktiver, netto (1 ÷ 9)	BF.90	40 099	106 808	102 953	-43 908	-201 084	-466 143

6. Detaljeret branchetabel

6.1 Klassifikation af brancherne

<i>Branche-grupperings-koden</i>	Nationalregnskabets branchegruppering er baseret på Danmarks Statistiks <i>Dansk Branchekode 2007</i> (DB07), der er en dansk udgave af EU-landenes nomenklatur <i>NACE, Rev. 2</i> , der igen bygger på FN's branchegruppering <i>ISIC, Rev. 4</i> (<i>International Standard Industrial Classification of All Economic Activities</i>).
<i>Generelt om grupperingerne</i>	I nationalregnskabets branchegruppering er der defineret fem aggregeringsniveauer, 10a3-, 19a2-, 36a2-, 69- og 117-grupperingen. De fem niveauer er forbundet i en streng hierarkisk struktur, og den konkrete sammenhæng mellem dem fremgår af bilag 1. For fire af grupperingerne, 10a3, 19a2, 36a2 og 117, er der en tæt sammenhæng til Danmarks Statistiks fire standardgrupperingsniveauer i DB07's, 10-, 19-, 36- og 127-standardgrupperinger. Nationalregnskabets femte grupperingsniveau, 69-grupperingen, knytter sig tæt til Eurostats mest detaljerede brancheniveau for nationalregnskaber. På dette niveau vil Eurostats databanker indeholde nationalregnskabsoplysninger for alle EU-lande.
<i>117-grupperingen</i>	117-grupperingen er det mest detaljerede offentliggørelsesniveau for nationalregnskabet fordelt på brancher. Den indeholder 117 brancher, der hver er kendetegnet ved en 6-cifret kode. For de fleste brancher er der en direkte sammenhæng med DB07's 127-standard. Forskellene i forhold til 127-standardgrupperingen i DB07 er følgende: <ul style="list-style-type: none"> – 127-std.gr.'erne 38.00.0, <i>Renovation og genbrug</i>, og 39.00.0, <i>Rensning af jord og grundvand</i>, er i nationalregnskabet slået sammen til én branche grundet en meget beskeden aktivitet i 39.00.0. – Inden for bygge- og anlægsvirksomhed er 127-standarden opdelt i fem grupper hovedsagelig på baggrund af fag. I nationalregnskabet er bygge- og anlægsbranchen opdelt i fire grupper på baggrund af aktivitetens karakter. – 127-standardens syv engroshandelsbrancher og otte detailhandelsbrancher er i nationalregnskabet slået sammen til henholdsvis én engroshandelsbranche og én detailhandelsbranche. – 127-std.gr. 68.00.2, <i>Boligudlejning</i>, opdeles i nationalregnskabet i 680023, <i>Boliger, husleje i lejeboliger</i>, og 680024, <i>Boliger, ejerboliger mv.</i> – En række 127-std.gr.'er er i nationalregnskabet underopdelt i en markeds-mæssig og en ikke-markeds-mæssig (fortrinsvis offentlig) del. Det gælder 127-std.gr.'erne 72.00.0, <i>Forskning og udvikling</i>, 84.00.2, <i>Forsvar, politi og retsvæsen</i>, 85.00.4, <i>Voksenundervisning</i>, 91.00.0, <i>Biblioteker, museer mv.</i> og 93.00.1, <i>Sport</i>. – 127-std.gr. 99.00.0, <i>Internationale organisationer og (udenlandske) ambassader</i>, indgår ikke i nationalregnskabet.
<i>36a2-grupperingen</i>	36a2-grupperingen indeholder 38 branchegrupper, som er angivet ved et eller to bogstaver. Den knytter sig tæt til DB07's 36-standardgruppering, idet der blot i to tilfælde er foretaget en underopdeling: <ul style="list-style-type: none"> – 36-std.gr. L, <i>Ejendomshandel og udlejning</i>, opdeles i nationalregnskabet i LA, <i>Ejendomshandel og udlejning af erhvervsejendomme</i>, og LB, <i>Boliger</i>. – 36-std.gr. S, <i>Andre serviceydelser, mv.</i>, opdeles i nationalregnskabet i SA, <i>Andre serviceydelser</i>, og SB, <i>Private husholdninger med ansat medhjælp</i>.
<i>19a2-grupperingen</i>	19a2-grupperingen indeholder 21 branchegrupper, som er angivet ved et eller to bogstaver. Den knytter sig tæt til DB07's 19-standardgruppering, idet der blot er foretaget underopdelinger i de samme to tilfælde som i 36a2-grupperingen.

10a3-grupperingen 10a3-grupperingen indeholder 13 grupper og er i nationalregnskabet angivet ved et/to bogstaver eller et bogstavinterval. Den knytter sig tæt til DB07's 10-standardgruppering, idet der dog i to tilfælde er foretaget underopdelinger:

- 10-std.gr. (2), *Industri, råstofindvinding og forsyningsvirksomhed*, er i nationalregnskabets 10a3-gruppering opdelt i 3 brancher, hhv. B, *Råstofindvinding*, C, *Industri* og D-E, *Forsyningsvirksomhed*.
- 10-std.gr. (7), *Ejendomshandel og udlejning*, opdeles i nationalregnskabet i LA, *Ejendomshandel og udlejning af erhvervsejendomme*, samt LB, *Boliger*.

Tabellerne i dette afsnit indeholder endelige tal for årene 2005-2009 på 69- og 117-grupperingen. Endelige tal fra og med året 1966 findes offentliggjort på alle grupperinger i Danmarks Statistikbank, www.statistikbanken.dk. Her findes også foreløbige årlige opgørelser vedrørende 2010 og 2011 på 69-grupperingen.

6.2 Den statistiske enhed

Den lokale faglige enhed, arbejdsstedet

Enheden i nationalregnskabets brancher er principielt den lokale faglige enhed, arbejdsstedet, som er den mindste enhed, der kan opstilles en produktionskonto for. Som nærmere omtalt i kapitel 5 adskiller denne funktionelle enhed sig fra den institutionelle enhed, der normalt udgøres af firmaet, som er den økonomiske og beslutningsmæssige enhed. Mens funktionelle enheder klassificeres i brancher, klassificeres institutionelle enheder i nationalregnskabet alene efter institutionel sektor.

6.3 Brancher og produkter

Principper for brancheplacering

Nationalregnskabets brancheplacering af de enkelte enheder følger som hovedregel måden de er placeret på i de anvendte primærstatistikker. Et arbejdssted placeres i den branche, hvor det har sin hovedaktivitet ifølge Danmarks Statistiks erhvervsregister, og har arbejdsstedet biaktiviteter i andre erhvervsområder, foretages der som hovedregel ingen udskillelse heraf. I visse tilfælde, hvor det er særlig vigtigt at have homogene aktivitetsdefinerede brancher, foretages der dog en udskillelse af biaktiviteter. Således er al handelsaktivitet samlet i aktivitetsdefinerede handelserhverv, uanset i hvilke brancher handelsaktiviteten er placeret i primærstatistikkerne. Brancherne inden for landbrug, skovbrug, fiskeri, bygge- og anlægsvirksomhed og autoreparation er i nationalregnskabet defineret som "rene" aktiviteter, dvs. de producerer alle de varer og tjenester, der primært hører under den pågældende branche og kun disse. For aktivitet indenfor el-, gas- og varmeproduktion gælder noget tilsvarende, dog indgår enheders biaktivitet kun for den del, der handles.

Tre andre aktivitetsområder der gives en særbehandling i nationalregnskabet er boliger, offentlige aktiviteter og indirekte målte finansielle formidlingstjenester. De to sidstnævnte omtales i afsnit 6.4 og 6.5.

Boliger

Brancherne for ejer- og lejeboliger er et andet specialtilfælde af de homogent aktivitetsafgrænsede brancher med deres typiske pris-gange-mængde-beregnete produktionsværdi, om end et meget mere komplekst eksempel. Grundlæggende bestemmes der en husleje per kvadratmeter for hver bolig i Danmark, der så ganges på hver enkelt boligs antal kvadratmetre. Det komplicerede består i, hvorledes den årlige kvadratmeterleje fastsættes for den enkelte bolig, og hvorledes denne årlige kvadratmeterleje afhænger af boligens egenskaber.

Opsplitning i markedsmæssige og andre ikke-markedsmæssige aktiviteter

Da branchenomenklaturen er en ren klassifikation efter aktivitet, uanset om de institutionelle enheder fremstiller markedsmæssige eller ikke-markedsmæssige produkter, kan der principielt forekomme både markedsmæssig og ikke-markedsmæssig aktivitet i alle brancher. I fire tilfælde foretages der i nationalregnskabets 117-grup-

pering dog en opsplitning i markedsmæssige og andre ikke-markedsmæssige aktiviteter, således at der er to i princippet identiske brancher på følgende områder:

- Forskning og udvikling
- Voksenundervisning mv.
- Biblioteker, museer mv.
- Sport

Dette er sket af hensyn til input-output analyser, idet inputstrukturerne i disse fire tilfælde er markant forskellige i den markedsmæssige og den ikke-markedsmæssige del.

For dem, der ønsker yderligere detaljer om branchernes inputstruktur, henvises til de pt. godt 2.350 produktbalancer bag de detaljerede branchetabeller. Produktbalancer kan stilles til rådighed som nævnt i kapitel 1.

6.4 Offentlige aktiviteter

Produktionsværdi for ikke-markedsmæssig aktivitet

Opgørelsen af produktionsværdien af offentlig ikke-markedsmæssig aktivitet (OIMA) er et særligt problem, da produktionens værdi ikke kan måles ved summen af produkternes salgspriser, som ellers er normen i nationalregnskabet, da de offentlige ikke-markedsmæssige produkter enten er gratis eller sælges til priser, der dækker under 50 pct. af produktionsomkostningerne. Per konvention fastsættes produktionsværdien af OIMA til summen af de fire omkostningstyper: aflønning af ansatte (dvs. løn), forbrug i produktionen (dvs. køb af varer og tjenester), forbrug af fast realkapital (dvs. "afskrivninger") og andre produktionsskatter og -subsidier (dvs. skatter og subsidier, der ikke varierer direkte med produktionens omfang, såsom ejendomsskatter og beskæftigelsesubsidier). Produktionen "finansieres" ved enten brugerbetaling i form af salgsindtægter, eller for den resterende dels vedkommende ved *Offentlig forvaltning og services* (OFS's) *Indtægter i øvrigt* – i hovedsagen fra skatter og afgifter.

Udover OIMA findes der offentlig markedsmæssig aktivitet, der typisk er organiseret i selskaber eller selskabslignende former (fx DSB, Post Danmark, offentligt ejede eller kontrollerede forsyningsvirksomheder etc.).

I de detaljerede branchetabeller vises hverken den ikke-markedsmæssige produktion i sektoren *Offentlig forvaltning og service* eller de offentligt ejede virksomheders produktion for sig, da de brancher placeres sammen med såvel andre markedsmæssige som ikke-markedsmæssige producenter med tilsvarende aktivitet. Der findes dog nogle "rene" brancher såsom 840010 *Offentlig administration*, hvor der ikke hidtil har været privat aktivitet.

6.5 Indirekte målte finansielle formidlingstjenester (FISIM)

FISIM og Bruttoværditilvækst

Indirekte målte finansielle formidlingstjenester – ofte forkortet FISIM (*Financial Intermediation Services Indirectly Measured*) og nærmere omtalt i afsnit 5.3 – indgår i nationalregnskabet som enhver anden tjenesteydelse. Dvs. den samlede tilgang, der består af indenlandsk produktion og import, er lig med den samlede anvendelse, der består af forbrug i produktionen, offentligt forbrug, investeringer og lagerforøgelser, privat forbrug og eksport. Derfor indeholder forbrug i produktionen branchernes forbrug af FISIM, der således er fratrukket ved opgørelsen af de enkelte branchers og sektors bruttoværditilvækst.

6.6 Overgangen fra regnskabsbegreber til NR-begreber

Overgangen fra regnskabsbegreber til nationalregnskabsbegreber er et omfattende emne, som kun i meget store træk kan beskrives her. En mere grundig behandling kan findes i *Danish National Accounts – Sources and Methods 2003*, side 68.

<i>Afgrænsning af indenlandsk produktion</i>	Hvis en virksomhed har aktiviteter såvel i Danmark som i udlandet, så er det vigtigt at få afgrænset den del af produktionen, der foregår i Danmark. Det er karakteren af den indenlandske produktion, der bestemmer brancheplaceringen i nationalregnskabet. Hvis produkter fremstillet af en udenlandsk enhed alene pakkes og distribueres af en dansk enhed, vil produktionen i den danske enhed være en handelsaktivitet.
<i>Handelsvarer</i>	Fremstillingsvirksomheders omsætning kan foruden varer fra egen produktion omfatte handelsvarer, dvs. varer, som er købt med henblik på videresalg uden yderligere forarbejdning. Nationalregnskabets omsætningsbegreb – produktionsværdien – medregner fuldt ud salgsværdien af produkter fremstillet i virksomheden, mens alene bruttoavancen medregnes for solgte handelsvarer, hvad der svarer til, at det er bruttoavancen, der betragtes som betaling for handelstjenesten. I forhold til virksomhedsregnskaberne er således både omsætning og køb reduceret med værdien af handelsvarekøbet. Endelig henføres i nationalregnskabet hele handelsaktiviteten til én eller flere handelsbrancher. Den produktionsværdi, der bliver tilbage i fremstillingsbranchen, er alene værdien af produkter produceret i virksomheden.
<i>Boligejendom</i>	Hvis virksomheden ejer en boligejendom, så udskilles denne aktivitet fra virksomheden og henføres til boligbranchen.
<i>El- og varmesalg</i>	Hvis virksomheden leder overskydende varme fra produktionen ind i systemer, der leverer varme til andres erhvervsmæssige opvarmning eller privat boligopvarmning, så udskilles indtægterne fra denne aktivitet fra virksomheden og medregnes under branchen med varmeproduktion. Ligeledes med el-produktion, eksempelvis fra vindmøller.
<i>Landbrug</i>	Hvis virksomheden har landbrugsmæssig biproduktion, så udskilles denne fra virksomhedens branche og henføres til branchen med landbrug. Ligeledes for skovbrug og vandindvinding.
<i>Bygge- og anlægsvirksomhed</i>	Hvis virksomheden har intern bygge- og anlægsproduktion, så udskilles disse dele også og placeres i bygge- og anlægsbrancherne.
<i>Andre eksempler på forskelle</i>	Endvidere foretages en række flytninger fra varekøb til investeringer, idet virksomhederne ofte opererer med højere beløbsgrænser for, hvad der føres til forbrug i indkøbsåret frem for at føres som investering, der afskrives på over den forventede levetid. Behandlingen af tab og gevinster på lagre som følge af prisstigninger er typisk forskellig fra virksomhedsregnskaberne. Betalinger til det offentlige kan være ført som skat eller afgift i virksomhedsregnskaberne, hvor de i nationalregnskabet betragtes som salg af ydelser fra det offentlige, fx tilsynsydelser.

Alt i alt er der mange årsager til forskelle mellem virksomhedsregnskabernes og nationalregnskabets præsentation af data for de samme virksomheder. Typisk er der tale om større eller mindre flytninger mellem brancher eller omkodning af indtægts- og udgiftsarter.

6.7 Sammenhængen mellem NR-begreberne

Fra produktionsværdi til overskud af produktionen Som nævnt i indledningskapitlet tager man ved beregningerne i det danske nationalregnskab udgangspunkt i den produktionsstatistiske metode, dvs. at det primære udgangspunkt er produktionsoplysninger og oplysninger om forbrug i produktionen.

Sammenhængen mellem begreberne er anskueliggjort nedenfor.

$$\begin{aligned}
 & \text{produktionsværdi i basispriser} \\
 & \div \text{forbrug i produktionen} \\
 & = \text{bruttoværditilvækst i basispriser} \\
 & \div \text{andre produktionsskatter, netto} \\
 & \div \text{aflønning af ansatte} \\
 & = \text{bruttooverskud af produktionen og blandet indkomst}
 \end{aligned}$$

÷ forbrug af fast realkapital
 = nettooverskud af produktionen og blandet indkomst

Aflønning af ansatte defineres nedenfor. Derudover henvises til bilag 3 for den nærmere definition af de enkelte variabler. Produktionsværdi, forbrug i produktionen samt bruttoværditilvæksten opgøres både i løbende og i 2005-priser, kædede værdier, i tabellerne. I afsnit 1.6 findes en beskrivelse af metoder til opgørelse af beløb i faste priser herunder en nærmere beskrivelse af kædeindeksberegningerne.

Aflønning af ansatte og bruttooverskud af produktionen og blandet indkomst opgøres alene i løbende priser, da der til disse begreber ikke umiddelbart findes tilsvarende pris- og mængdekomponenter.

6.8 Aflønning, beskæftigelse og præsterede arbejdstimer

Kildeversioner I afsnit 6.9.2 og 6.10 beskrives, hvordan arbejdstidsregnskabet (ATR) er nationalregnskabets hovedkilde til opgørelserne aflønning af ansatte, beskæftigelse og præsterede arbejdstimer. Et nyt, hovedrevideret ATR er imidlertid udkommet i december 2012, og det bør derfor understreges, at det *ikke* er denne nye version af ATR, der er kilde til nationalregnskabets tal i indeværende publikation. Således vedrører alle beskrivende referencer til ATR og de samhørende registerstatistikker i afsnit 6.9 og 6.100 naturligvis også den tidligere version, som også kan findes i en særskilt tabel i Danmarks Statistikbank under www.statistikbanken.dk/ATR22. Af den årsag er nationalregnskabets løn-, beskæftigelses- og timetal foreløbige opgørelser for 2009.

6.9 Aflønning af ansatte

6.9.1 Definitioner og klassifikationer

<i>Definition i overensstemmelse med ENS95</i>	Aflønning af ansatte omfatter de samlede ydelser i kontanter og naturalier, som arbejdsgivere betaler deres ansatte for det leverede arbejde. Aflønning af ansatte består af lønninger på den ene side og arbejdsgiverbidrag til sociale ordninger på den anden.
<i>Lønninger i kontanter ...</i>	Lønninger kan forekomme i kontanter og naturalier. Løn i kontanter omfatter direkte regelmæssig løn samt bl.a. provision, overtidsbetaling, bonusordninger, aflønning i form af aktier og optioner, søgnehelligdagsbetaling og feriepenge. Bidrag til sociale ordninger og indkomstskat mv., der påhviler de ansatte, er indeholdt, også selv om de faktisk tilbageholdes af arbejdsgiverne for direkte indbetaling på de ansattes vegne.
<i>... og i naturalier (frynsegoder)</i>	Løn i naturalier – frynsegoder – består af varer og tjenester, som leveres gratis eller til nedsat pris af arbejdsgiverne til deres ansatte som led i ansættelsesforholdet. Frynsegoder er ikke nødvendige i produktionsprocessen. I givet fald skulle de af arbejdsgiverne behandles som forbrug i produktionen.
<i>Arbejdsgiverbidrag til sociale ordninger</i>	Arbejdsgiverbidrag til sociale ordninger udgør arbejdsgivernes betalinger til sikring af de ansatte mod sociale risici og til opfyldelse af sociale behov, fx betinget af alderdom, invaliditet, erhvervsulykke og -sygdom. Arbejdsgiverbidrag til sociale ordninger kan være faktiske eller imputerede. Faktiske bidrag er arbejdsgivernes betalinger til sociale fonde og kasser og private fondsbaserede sikringsordninger, fx ATP- og pensionsbidrag. Imputerede bidrag beregnes i forbindelse med sociale ordninger, hvor ydelserne betales direkte af arbejdsgiverne til deres ansatte eller tidligere ansatte, uden at der er sket en faktisk indbetaling af bidrag. Det er primært i forbindelse med tjenestemandspensioner, at der beregnes imputerede bidrag.

Oversigtstabel 6.1 Aflønning af ansatte

	2005	2006	2007	2008	2009*
	mio. kr.				
Aflønning af ansatte	823 659	871 273	929 268	979 286	977 279
Lønninger i kontanter	743 202	782 959	833 092	880 504	881 902
Lønninger i naturalier	12 459	13 247	14 660	16 218	16 218
Faktiske arbejdsgiverbidrag til sociale ordninger ...	54 449	61 332	67 576	68 420	64 239
Imputerede arbejdsgiverbidrag til sociale ordninger .	13 549	13 735	13 940	14 145	14 920

Lønkomponenter I oversigtstabel 6.1 belyses, hvorledes aflønning af ansatte fordeler sig på løn i kontanter, frynsegoder og faktiske hhv. imputerede arbejdsgiverbidrag. Opgørelserne for 2009 er foreløbige (jf. afsnit 6.8).

6.9.2 Beregning af aflønning af ansatte

Aflønning af ansatte bygges på ATR's lønsum Beregningen af aflønning af ansatte er primært baseret på arbejdstidsregnskabs (ATR) opgørelse af lønsummen ud fra erhvervsbeskæftigelsens (EBS) lønsum. Nationalregnskabs opgørelse af aflønning af ansatte gør generelt direkte brug af de primærstatistiske kilder i niveau.

Skattepligtig A-indkomst EBS' lønsum omfatter den skattepligtige A-indkomst inkl. arbejdsmarkedsbidrag, dvs. løn, honorarer og lignende. Derudover er bidrag til arbejdsgiveradministreret kapitalpension indeholdt. Øvrige bidrag til pensionsordninger er ikke medregnet. Det gælder såvel arbejdstager- som arbejdsgiverbidrag.

ATR's lønsum tilnærmet nationalregnskabet ATR's lønsum omfatter herudover arbejdsskadeforsikring, frynsegoder, jubilæumsgratiale mv., ATP, pensioner med løbende udbetalinger, tjenestemandspension samt fradrag for refusion af barsels- og sygedagpenge. Nedenfor er kort nævnt, hvilke yderligere tilpasninger af ATR, der foretages i nationalregnskabet for at fuldende overgangen fra registerlønsom til nationalregnskabs definition af aflønning af ansatte.

Alternative kilder For enkelte branchers vedkommende opgøres aflønning af ansatte vha. alternative kilder og ikke efter den generelle beregningsmetode, dvs. ATR. Dette omfatter bl.a. offentlig forvaltning og service, hvor regnskabstal for staten, kommuner og de sociale kasser og fonde ligger til grund. Disse regnskabstal er ligeledes kilde til pensioner og ATP.

Ikke-deklareret løn For at nå nationalregnskabs lønsumsbegreb foretages et tillæg for ikke-deklareret løn ("sort" løn), der dækker lønudbetalinger mv., som ikke bliver indberettet på de lovpligtige oplysningssedler.

Aktieaflønning Endvidere laves et tillæg for aktie- og optionsbaseret aflønning, der ikke indgår i ATR's lønbegreb.

Korrektioner i øvrigt Endelig kan der forekomme enkelte korrektioner af hensyn til konsistensen mellem produktion, værditilvækst og lønsum.

Frynsegoder i nationalregnskabet Nationalregnskabet indeholder en eksplicit beregning af værdien af frynsegoder, som indgår via ATR. Medtaget er frynsegoder, der på baggrund af tilgængeligt kildemateriale fremstår som væsentlige målt ved deres nominelle værdi. Dette omfatter fx den markedsmæssige værdi af fri bil (firmabil), hvor opgørelsen i EBS er den skattemæssige værdi. Endvidere indgår bl.a. kantinetilskud og værdien af fri telefon.

Aktivtetsdefinerede brancher medfører flytning af enheder Ved sammenligning af lønsum (og i øvrigt også beskæftigelse og præsterede arbejdstimer) i nationalregnskabet med registerstatistikkerne skal man være opmærksom på, at nationalregnskabet – hvad angår handelsaktivitet, landbrug, bygge- og anlægsvirksomhed samt autoreparation – som tidligere nævnt i modsætning til registerstatistikkerne opererer med aktivitetsdefinerede brancher. De flytninger af værditilvækst samt løn og beskæftigelse, der i nationalregnskabet foretages for at komme fra lokale

faglige enheder til aktivitetsdefinerede brancher i de nævnte tilfælde, er baseret på regnskabs- og produktstatistik.

Oversigtstabel 6.2 **Sammenhæng mellem arbejdstidsregnskabet og nationalregnskabet af aflønning af ansatte**

	2005	2006	2007	2008	2009*
	mio. kr.				
Arbejdstidsregnskabet (ATR)	805 243	855 558	910 034	954 141	934 964
Alternative kilder	10 953	10 944	16 424	26 157	..
Tillæg for ikke-deklareret løn	3 312	3 353	3 357	3 407	..
Korrektioner i øvrigt	4 151	1 418	-546	-4 419	..
Nationalregnskabet (NR)	823 659	871 273	929 268	979 286	977 279

*Komprimeret
overgangstabel*

Ved hver beregning af et nyt endeligt år udarbejdes så vidt muligt detaljerede overgangstabeller, der belyser forskellen mellem ATR og nationalregnskabet af aflønning af ansatte, beskæftigelse og timer. I oversigtstabel 6.2 præsenteres en komprimeret version af overgangen for aflønning af ansatte. Nationalregnskabet opgørelse for 2009 er foreløbig (jf. afsnit 6.8).

*Aflønning af ansatte
fordeles på brancher
og sektorer*

Aflønning af ansatte opgøres i den funktionelle del af nationalregnskabsstatistikken fordelt på 117 brancher for de år, hvor der er udarbejdet endelige nationalregnskaber. For de år, hvor der foreligger foreløbige opgørelser, sker dette kun på 69-grupperingen. I den institutionelle del af nationalregnskabsstatistikken fordeles aflønning af ansatte på sektorer.

6.10 Beskæftigelse og præsterede arbejdstimer

*Forbrug af arbejdskraft
i nationalregnskabet*

Ved mange økonomiske analyser er det nyttigt at inddrage oplysninger om forbrug af arbejdskraft. Det er derfor nødvendigt at have opgørelser heraf i henhold til samme definitioner og klassifikationer, som er anvendt i den øvrige del af nationalregnskabet.

*Præsterede
arbejdstimer*

Nationalregnskabet beskæftigelsesrækker indeholder ud over oplysninger om antal beskæftigede personer tillige en opgørelse af arbejdskraftforbruget målt i præsterede arbejdstimer, som er et bedre volumenmål for indsatsen af arbejdskraft i produktionen.

*ATR
som hovedkilde*

I december 2002 blev ATR indarbejdet i nationalregnskabet med det formål at udvide opgørelserne med præsterede arbejdstimer samt at ændre nationalregnskabet løn- og beskæftigelsestal, så disse baseres på ATR. Siden er ATR blevet revideret flere gange. Den version af ATR, der blev offentliggjort 16. september 2011, er indarbejdet i denne udgave af nationalregnskabet.

*Orlovspersoner med
i beskæftigelsen*

Som hidtil offentliggøres antal lønmodtagere og antal beskæftigede i alt, og det skal bemærkes, at disse størrelser er inkl. personer på barsels- og arbejdsmarkedsorlov i overensstemmelse med ENS95. I statistikbanken, www.statistikbanken.dk, findes en særskilt tabel (NAT18N), hvor beskæftigelsen – opdelt på lønmodtagere, selvstændige og i alt – er opgjort såvel inkl. som ekskl. orlovspersoner.

*Præsterede arbejdstimer
i nationalregnskabet*

Præsterede arbejdstimer opgøres for henholdsvis lønmodtagere og beskæftigede i alt i nationalregnskabet for perioden 1966-2009 fordelt på 117 brancher og for 2010-2011 fordelt på 69 brancher.

*Sammenhængen med de
økonomiske begreber*

Den definatoriske afgrænsning af beskæftigelse indebærer, at personer beskæftiget ved residente virksomheder medregnes. Residente virksomheder er enheder, hvis økonomiske interessecentrum er placeret inden for landets økonomiske område, jf. kapitel 1. Det samlede antal præsterede arbejdstimer svarer til det antal timer, der

rent faktisk er udført af en lønmodtager eller en selvstændig i løbet af regnskabsperioden for at opnå en vis produktion inden for produktionsgrænsen.

Beregningen af forbruget af arbejdskraft sker således i overensstemmelse med nationalregnskabssystemets produktionsgrænse, dvs. beskæftigelsen og præsterede arbejdstimer belyser indsatsen af arbejdskraft til produktionens frembringelse. Hertil kommer, at udgangspunktet for opgørelsen af beskæftigelsen er arbejdsstedernes beskæftigelse, hvorved det sikres, at branche- og sektorfordelingen bliver den samme, som anvendes i den økonomiske del af nationalregnskabet.

6.10.1 Definitioner og klassifikationer

<i>ILO's anbefalinger som udgangspunkt</i>	Nationalregnskabets beskæftigelse opgjort ifølge ENS95 er som udgangspunkt baseret på ILO's anbefalinger angående begreber og definitioner vedrørende statistisk belysning af arbejdsmarkedet.
<i>Forbrug af arbejdskraft – lønmodtagere og selvstændige</i>	Beskæftigede personer omfatter alle, som leverer arbejdskraft til produktionen af varer og tjenesteydelser. Beskæftigelsen og præsterede arbejdstimer opgøres fordelt på brancher og stillingskategorier. Sidstnævnte i form af henholdsvis lønmodtagere og selvstændige. Lønmodtagere er personer, der arbejder for en anden resident institutionel enhed, og modtager løn herfor. Selvstændige er personer, der er eneejere eller medejere af et personligt foretagende, hvori de arbejder. Selvstændige omfatter også ulønnede medarbejdende familiemedlemmer, fx ægtefæller.
<i>Gennemsnitlige antal beskæftigede og præsterede arbejdstimer</i>	Nationalregnskabets beregning af arbejdskraftforbruget omfatter det gennemsnitlige antal beskæftigede personer. En person, som arbejder gennem hele regnskabsperioden, tæller som én beskæftiget. En person, som arbejder halvdelen af regnskabsperiodens længde, tæller som en halv beskæftiget. Opgørelsen af beskæftigelsen sker uafhængigt af arbejdstidens længde. En deltidsansat, som har arbejdet hele året, tæller således som én beskæftiget. Opgørelsen af præsterede arbejdstimer tager derimod hensyn til arbejdstidens længde.
<i>Primær beskæftigelse og præsterede arbejdstimer</i>	Alene de beskæftigedes primære ansættelsesforhold medtages ved beregningen af beskæftigelsen. En person, der har samtidig beskæftigelse i flere ansættelsesforhold, indgår kun med sin hovedbeskæftigelse. Dette gælder i relation til såvel erhverv som stillingskategori. Præsterede arbejdstimer er timer, der faktisk udføres i både den normale arbejdstid og i arbejdstid ud over det normale. Endvidere indgår præsterede arbejdstimer fra såvel det primære ansættelsesforhold som eventuelle andre ansættelsesforhold. I de præsterede arbejdstimer er ikke indeholdt "betalte men ikke udførte timer", såsom betalt årlig ferie, betalte feriedage eller betalt sygeorlov. Heller ikke ubetalte overarbejdstimer indgår. Herudover beregnes i nationalregnskabet et tillæg for præsterede "sorte" arbejdstimer.
<i>Løn- og aldersgrænse</i>	I den registerbaserede arbejdsstyrkestatistik (RAS) opereres for lønmodtageres vedkommende med en løngrænse, der svarer til 80 timers årlig beskæftigelse. Beskæftigede under denne grænse medtages ikke i opgørelserne, og indgår dermed ikke i ATR's og nationalregnskabets beskæftigelse, som omfatter både mænd og kvinder med alderen 15 år eller derover.
<i>Beskæftigede personer på orlov</i>	Ifølge ENS95 skal lønmodtagere, der midlertidigt ikke er i arbejde, fortsat betragtes som beskæftigede. Dette gælder under forudsætning af, at de har formel tilknytning til en arbejdsplads. Der er i praksis tale om personer på arbejdsmarkedsorlov (børnepasnings- samt tidligere uddannelses- og sabbatorlov) samt barselsorlov. Beskæftigede, som midlertidigt ikke er i arbejde på grund af sygdom, strejke, ferie eller helligdage, indgår også i nationalregnskabets beskæftigelsestal. Beskæftigede på orlov præsterer ifølge sagens natur ingen arbejdstimer.

6.10.2 Beregning af beskæftigelsen

<i>Beskæftigelsen bygger på ATR</i>	Det primære statistiske grundlag for beregningen af nationalregnskabet's beskæftigelse er ATR, som er baseret på RAS. I forbindelse med implementeringen af ATR som hovedkilde (i stedet for RAS) blev nationalregnskabet's beskæftigelsestal revideret. Senere revisioner af ATR har betydet yderligere revisioner tilbage til 1966, således at der findes konsistente tidsserier for hele perioden.
<i>Støttet beskæftigelse</i>	Alle beskæftigede, der får udbetalt løn, tæller med i ATR's (og RAS') beskæftigelse og dermed også i nationalregnskabet. Det betyder, at nationalregnskabet's beskæftigelse er inkl. personer i løntilskudsjob, fx fleksjob eller skånejob. Nogle typer aktivering indebærer ikke udbetaling af løn, og personer i disse typer aktivering indgår derfor ikke i beskæftigelsesbegrebet.
<i>Særlige brancher</i>	Ved opgørelsen af beskæftigelsen i bygge- og anlægsvirksomhed foretages særlige beregninger i kraft af dette erhvervs sæsonmæssige forhold. For enkelte øvrige brancher tilpasses antallet af lønmodtagere til den alternative eller supplerende kildeanvendelse, ligesom det sker under beregningen af aflønning af ansatte.
<i>Offentlig forvaltning og service</i>	Som beskrevet andetsteds er nationalregnskabet's branchegruppering baseret på DB07. Som konsekvens heraf er anden ikke-markedsmæssig aktivitet spredt på et antal brancher. For enkelte af disses vedkommende gælder, at anden ikke-markedsmæssig aktivitet er placeret sammen med markedsmæssig aktivitet. En memopost for anden ikke-markedsmæssig aktivitet i form af sektoren Offentlig forvaltning og service opgøres også.
<i>"Sort" økonomi</i>	I den økonomiske del af nationalregnskabet foretages beregninger for værdien af produktionen ved "sort" økonomisk aktivitet. Dette afspejles i opgørelsen af forbrug af arbejdskraft ved et beregnet tillæg af lønmodtagere og præsterede arbejdstimer. Som en konsekvens af at nationalregnskabet belyser den primære beskæftigelse, skal alene tillægges personer, der har "sort" arbejde som hovedaktivitet.
<i>Hjemsted</i>	Tal for beskæftigelsen skal dække den arbejdskraft, der forbruges i residente virksomheder. Da ATR som kilde ikke inkluderer arbejdskraft udført af ikke-residente personer, beregnes i nationalregnskabet et tillæg for grænsearbejdere (fx svenskere, der arbejder i Danmark) og udenlandske søfarende på danske skibe.
<i>Korrektioner i øvrigt</i>	Ud over ovennævnte korrektioner i forbindelse med overgangen fra ATR til nationalregnskabet foretages korrektioner, som er nødvendige i forhold til den økonomiske del af nationalregnskabet.

Oversigtstabel 6.3 **Sammenhæng mellem arbejdstidsregnskabet og nationalregnskabet's beskæftigelse**

	2005	2006	2007	2008	2009*
	1000 personer				
Arbejdstidsregnskabet (ATR)	2 711	2 765	2 822	2 857	2 771
Alternative kilder	7	5	19	10	..
Tillæg for ikke-deklareret arbejde	19	19	19	17	..
Tillæg for hjemsted	36	40	61	72	63
Korrektioner i øvrigt	-6	-4	-17	-5	..
Nationalregnskabet (NR)	2 767	2 825	2 903	2 952	2 882

Nationalregnskabet's opgørelser for 2009 er foreløbige (jf. afsnit 6.8).

<i>Beskæftigelsen Fordeles på brancher</i>	Beskæftigelsen opdelt på lønmodtagere og selvstændige inkl. medarbejdende ægtefæller opgøres i nationalregnskabsstatistikken fordelt på 117 brancher for de år, hvor der er udarbejdet endelige nationalregnskaber. For de år, hvor der foreligger foreløbige opgørelser, sker dette kun på 69-grupperingen.
--	--

6.10.3 Beregning af præsterede arbejdstimer

Præsterede arbejdstimer bygger på ATR Det primære statistiske grundlag for beregning af nationalregnskabet præsterede arbejdstimer er ATR, som opgør præsterede arbejdstimer ved at integrere data fra forskellige arbejdsmarkedsstatistikker.

Beregningsprincip Fra ATR bruges informationerne om præsterede arbejdstimer henholdsvis pr. lønmodtager og pr. selvstændig i 117 brancher, som – forenklet beskrevet – multipliceres med den beregnede beskæftigelse i nationalregnskabet.

Tilpasninger til nationalregnskabet Som tilfældet er ved beregning af beskæftigelsen, hvor der for særlige erhverv anvendes alternative eller supplerende kilder samt foretages tillæg for såvel "sort" arbejde som ikke-residente beskæftigede, foretages i beregningen af præsterede arbejdstimer konsistente tilpasninger. Hertil beregnes yderligere et tillæg af "sorte" præsterede arbejdstimer udført af beskæftigede personer.

Oversigtstabel 6.4 **Sammenhæng mellem arbejdstidsregnskabet og nationalregnskabet præsterede arbejdstimer**

	2005	2006	2007	2008	2009*
	----- mio. timer -----				
Arbejdstidsregnskabet (ATR)	4 226,8	4 329,6	4 376,7	4 424,0	4 258,4
Alternative kilder	24,1	7,9	43,9	36,6	..
Tillæg for ikke-deklareret arbejde	8,4	8,4	7,6	7,8	..
Tillæg for hjemsted	59,8	65,4	97,2	117,1	..
Korrektioner i øvrigt	-14,0	2,1	-35,1	-18,3	..
Nationalregnskabet (NR)	4 305,2	4 413,4	4 490,2	4 567,3	4 387,1

Nationalregnskabet opgørelse for 2009 er foreløbig (jf. afsnit 6.8).

Præsterede arbejdstimer på brancher Præsterede arbejdstimer opdelt på lønmodtagere og selvstændige inkl. medarbejdende ægtefæller opgøres i nationalregnskabsstatistikken fordelt på 117 brancher for de år, hvor der er udarbejdet endelige nationalregnskaber. For de år, hvor der foreligger foreløbige opgørelser, sker dette kun på 69-grupperingen.

Tabel 6.1 Produktion, indkomstdannelse, præsterede timer og beskæftigelse fordelt på erhverv

		Produktion	Forbrug i produktionen	Brutto- værdi- tilvækst	Aflønning af ansatte og bl. indkomst	Bruttooverskud af produktionen og bl. indkomst
		Production	Intermediate consumption	Gross value added	Compensation of employees	Gross operating surplus, mixed income
		løbende priser, mio. kr. ¹				
I alt	2005	2 658 384	1 349 528	1 308 856	823 659	487 611
	2006	2 876 057	1 496 607	1 379 449	871 273	510 002
	2007	3 053 601	1 617 946	1 435 655	929 268	507 491
	2008	3 206 828	1 708 093	1 498 736	979 286	517 838
	2009	2 952 381	1 521 088	1 431 293	977 279	456 716
Heraf: offentlig forvaltning og service	2005	426 701	132 681	294 020	267 399	29 105
	2006	446 728	141 658	305 070	278 094	29 524
	2007	462 893	149 930	312 962	284 214	31 397
	2008	489 183	159 567	329 616	299 281	33 172
	2009	520 818	170 582	350 236	322 168	32 227
01000 Landbrug og gartneri	2005	53 236	39 167	14 068	6 217	13 626
	2006	54 808	41 810	12 998	6 218	13 796
	2007	58 375	46 821	11 554	6 361	12 435
	2008	60 616	49 761	10 855	6 413	11 216
	2009	58 061	46 604	11 457	6 751	12 179
02000 Skovbrug	2005	3 478	1 904	1 574	713	1 005
	2006	3 721	1 962	1 759	738	1 087
	2007	3 597	2 074	1 523	786	766
	2008	3 761	2 191	1 570	836	774
	2009	4 071	2 649	1 422	903	572
03000 Fiskeri	2005	3 762	2 067	1 695	811	904
	2006	3 969	1 977	1 992	778	1 237
	2007	3 622	1 745	1 877	757	1 146
	2008	3 565	1 733	1 832	677	1 181
	2009	3 282	1 958	1 324	580	782
06090 Råstofindvinding	2005	57 058	6 654	50 404	1 260	49 162
	2006	64 795	7 959	56 836	1 354	55 526
	2007	65 370	8 691	56 679	1 528	55 231
	2008	74 315	11 726	62 589	1 674	60 989
	2009	50 082	10 706	39 376	1 790	37 729
060000 Indvinding af olie og gas	2005	54 132	5 004	49 128	442	48 702
	2006	61 270	5 978	55 292	499	54 830
	2007	61 691	6 608	55 084	557	54 596
	2008	69 674	8 940	60 734	634	60 160
	2009	44 535	8 007	36 528	737	35 921
080090 Indvinding af grus og sten	2005	2 227	1 321	906	519	389
	2006	2 514	1 471	1 043	503	544
	2007	2 418	1 342	1 075	539	542
	2008	3 003	1 971	1 031	557	482
	2009	2 446	1 547	899	528	379
090000 Service til råstofindvinding	2005	699	329	370	299	71
	2006	1 011	510	501	352	152
	2007	1 261	741	520	432	93
	2008	1 638	815	823	483	347
	2009	3 101	1 152	1 949	525	1 430
10120 Føde-, drikke- og tobaksvarerindustri	2005	133 218	100 490	32 728	21 481	11 422
	2006	134 192	103 612	30 580	21 597	9 076
	2007	137 366	106 767	30 599	21 806	8 884
	2008	146 072	115 989	30 083	22 636	7 598
	2009	133 311	103 371	29 940	21 865	8 578

TRANSLATION - ¹ Current prices, mill. dkk.

Production, generation of income, actual hours worked and employment by kind of activity Table 6.1

Produktion	Forbrug i produktionen	Bruttoværditilvækst	Samlede præsterede timer	Præsterede timer for lønmodtagere	Samlet antal beskæftigede ²	Lønmodtagere ³	
Production	Intermediate consumption	Gross value added	Total actual hours worked	Actual hours worked for employees	Total employment	Wage and salary earners	
— 2005-priser, kædede værdier, mio.kr. ^{4 5} —		1000 timer ⁶		antal personer ⁷			
2 658 384	1 349 528	1 308 856	4 305 216	3 953 213	2 767 211	2 592 702	Total
2 798 721	1 448 341	1 350 380	4 413 432	4 060 537	2 824 713	2 650 343	
2 892 536	1 520 413	1 371 851	4 490 222	4 152 278	2 902 827	2 728 569	
2 905 269	1 538 372	1 366 434	4 567 320	4 243 600	2 951 781	2 778 215	
2 706 422	1 410 118	1 296 155	4 387 151	4 063 661	2 882 211	2 708 962	
426 701	132 681	294 020	1 249 487	1 249 487	843 220	843 220	Of which: General Government
437 021	139 326	297 695	1 275 974	1 275 974	845 121	845 121	
441 502	143 662	297 863	1 270 477	1 270 477	842 464	842 464	
448 074	148 454	299 660	1 271 203	1 271 203	837 871	837 871	
456 052	153 894	302 263	1 273 396	1 273 396	858 656	858 656	
53 236	39 167	14 068	121 965	55 977	71 597	35 819	Agriculture and horticulture
53 825	41 120	12 705	116 351	55 078	69 023	34 759	
54 865	41 615	13 248	115 045	54 830	66 992	34 073	
52 367	40 670	11 419	107 769	54 364	66 227	34 152	
52 782	40 252	12 464	115 542	56 005	67 183	35 187	
3 478	1 904	1 574	7 763	4 964	3 833	2 683	Forestry
3 553	1 911	1 642	7 844	5 167	3 946	2 765	
3 052	1 938	1 127	8 859	5 971	4 086	2 859	
2 953	1 923	1 052	8 928	6 140	4 192	2 971	
3 274	2 314	1 027	9 443	6 531	4 439	3 220	
3 762	2 067	1 695	6 669	3 639	3 992	2 360	Fishing
3 740	1 945	1 795	5 642	3 065	3 681	2 156	
3 069	1 751	1 331	5 236	2 768	3 318	1 911	
3 083	1 479	1 535	5 213	2 797	3 249	1 893	
3 396	1 943	1 382	4 964	2 549	3 104	1 751	
57 058	6 654	50 404	4 881	4 791	2 819	2 770	Mining and quarrying
54 260	7 718	46 542	4 842	4 764	2 858	2 810	
50 003	8 329	41 864	5 208	5 129	3 130	3 083	
47 423	9 680	38 330	5 386	5 318	3 214	3 173	
43 471	9 892	34 381	5 681	5 613	3 446	3 405	
54 132	5 004	49 128	1 250	1 250	654	654	Extraction of oil and gas
50 763	5 814	44 949	1 290	1 290	694	694	
46 548	6 361	40 355	1 452	1 452	751	751	
43 568	7 268	36 772	1 589	1 589	829	829	
39 049	7 496	32 227	1 826	1 826	967	967	
2 227	1 321	906	2 416	2 332	1 478	1 432	Extraction of gravel and stone
2 478	1 408	1 071	2 248	2 174	1 364	1 319	
2 299	1 259	1 044	2 190	2 116	1 395	1 351	
2 581	1 666	909	2 225	2 159	1 416	1 376	
2 048	1 341	702	2 168	2 102	1 420	1 380	
699	329	370	1 215	1 209	686	683	Mining support service activities
1 019	496	523	1 304	1 300	799	796	
1 207	713	484	1 566	1 561	982	979	
1 474	745	714	1 572	1 570	969	968	
2 962	1 075	1 835	1 687	1 685	1 058	1 057	
133 218	100 490	32 728	103 072	101 210	69 363	68 440	Manufacture of food products, beverages and tobacco
132 032	101 220	30 812	99 265	97 818	67 357	66 479	
130 679	99 584	31 114	95 707	94 316	65 733	64 920	
129 722	100 985	28 563	97 832	96 688	67 378	66 605	
123 145	94 903	28 165	89 965	88 790	63 199	62 432	

² Inklusiv beskæftigede midlertidigt på orlov. ³ Inklusiv lønmodtagere midlertidigt på orlov. ⁴ Kædede værdier er ikke additive. Summen af komponenterne er således ikke lig med den viste total. Størrelsen af differensen imellem de to kan ikke betragtes som indikator for resultaternes pålidelighed. Se i øvrigt afsnit 1.6.

TRANSLATION - ² Inclusive employees temporarily on leave. ³ Inclusive wage and salary earners temporarily on leave. ⁴ Chained values do not show additivity. The sum of the components will thus not be equal to the shown totals. The magnitude of the difference is not an indicator of the reliability of the results. ⁵ 2005-prices, chain figurs, mill. dkk. ⁶ 1000 hours. ⁷ Persons.

Tabel 6.1 (fortsat)

Produktion, indkomstdannelse, præsterede timer og beskæftigelse fordelt på erhverv

		Produktion	Forbrug i	Brutto-	Aflønning	Bruttooverskud
		Production	Intermediate	Gross value	Compensation	Gross operating
			consumption	added	of employees	surplus, mixed
						income
løbende priser, mio. kr. ¹						
100010 Slagterier	2005	35 976	28 653	7 323	5 909	1 418
	2006	36 315	28 787	7 529	5 709	1 830
	2007	35 378	28 236	7 142	5 974	1 179
	2008	37 559	30 378	7 181	6 308	897
	2009	37 833	30 613	7 220	5 821	1 473
100020 Fiskeindustri	2005	10 124	7 439	2 685	1 496	1 192
	2006	11 368	8 786	2 582	1 420	1 168
	2007	10 958	8 852	2 106	1 347	767
	2008	10 589	8 985	1 603	1 259	352
	2009	10 644	8 442	2 203	1 177	1 046
100030 Mejerier	2005	26 093	21 440	4 653	3 496	1 155
	2006	26 424	22 532	3 892	3 370	526
	2007	26 521	22 494	4 027	3 253	794
	2008	29 631	25 228	4 403	3 458	965
	2009	26 443	22 376	4 067	3 665	460
100040 Bagerier, brødfabriker mv.	2005	11 187	7 117	4 069	2 904	1 172
	2006	11 694	7 484	4 210	3 092	1 125
	2007	11 939	7 763	4 176	3 308	875
	2008	13 360	8 268	5 091	3 514	1 590
	2009	12 025	7 485	4 540	3 346	1 213
100050 Anden fødevarerindustri	2005	36 015	27 346	8 669	5 468	3 361
	2006	34 838	27 435	7 403	5 799	1 663
	2007	38 361	30 566	7 795	5 525	2 303
	2008	40 945	33 556	7 390	5 814	1 648
	2009	33 333	26 316	7 017	5 524	1 806
110000 Drikkevarerindustri	2005	9 218	6 147	3 071	1 746	1 330
	2006	9 224	6 477	2 746	1 728	1 025
	2007	9 789	6 683	3 106	1 892	1 226
	2008	9 991	7 638	2 353	1 730	638
	2009	9 111	6 240	2 872	1 768	1 120
120000 Tobaksindustri	2005	4 605	2 348	2 257	462	1 793
	2006	4 329	2 109	2 219	479	1 740
	2007	4 421	2 174	2 247	507	1 741
	2008	3 997	1 935	2 062	553	1 509
	2009	3 922	1 900	2 022	564	1 460
13150 Tekstil- og læderindustri	2005	11 187	8 063	3 124	2 531	579
	2006	11 087	7 739	3 348	2 440	896
	2007	10 955	7 678	3 277	2 411	852
	2008	10 268	7 168	3 101	2 368	730
	2009	8 821	6 299	2 522	2 073	456
130000 Tekstilindustri	2005	6 698	4 440	2 258	1 737	517
	2006	6 967	4 774	2 193	1 622	569
	2007	7 209	4 974	2 235	1 660	572
	2008	6 689	4 493	2 196	1 605	590
	2009	5 392	3 725	1 667	1 392	280
140000 Beklædningsindustri	2005	3 959	3 245	713	690	15
	2006	3 554	2 562	992	723	262
	2007	3 326	2 397	930	666	255
	2008	3 124	2 310	815	673	140
	2009	2 901	2 145	756	587	171
150000 Læder- og fodtøjsindustri	2005	530	377	153	103	47
	2006	566	404	162	95	65
	2007	420	308	113	85	26
	2008	455	365	90	89	0
	2009	528	429	99	94	6

Production, generation of income, actual hours worked and employment by kind of activity Table 6.1 (cont.)

Produktion	Forbrug i produktionen	Bruttoværditilvækst	Samlede præsterede timer	Præsterede timer for lønmodtagere	Samlet antal beskæftigede ²	Lønmodtagere ³	
Production	Intermediate consumption	Gross value added	Total actual hours worked	Actual hours worked for employees	Total employment	Wage and salary earners	
— 2005-priser, kædede værdier, mio.kr. ^{4 5} —		1000 timer ⁶		antal personer ⁷			
35 976	28 653	7 323	25 686	25 557	17 287	17 218	Production of meat and meat products
35 114	27 521	7 592	24 494	24 375	15 903	15 837	
34 656	28 429	6 158	24 919	24 811	16 026	15 968	
34 566	28 118	6 345	26 185	26 089	16 807	16 748	
35 992	29 114	6 763	22 740	22 642	14 964	14 906	
10 124	7 439	2 685	8 537	8 493	5 256	5 235	Processing and preserving of fish
10 453	8 161	2 292	7 417	7 368	4 860	4 835	
9 922	8 106	1 833	6 790	6 746	4 486	4 462	
9 894	8 436	1 492	6 091	6 054	4 168	4 144	
10 135	8 128	2 037	5 558	5 521	3 834	3 810	
26 093	21 440	4 653	15 195	15 182	9 500	9 490	Manufacture of dairy products
26 862	22 525	4 337	13 618	13 593	9 119	9 103	
25 684	21 102	4 632	12 509	12 481	8 799	8 784	
26 767	21 760	5 111	13 529	13 510	9 336	9 323	
25 814	22 033	3 520	13 591	13 571	9 566	9 554	
11 187	7 117	4 069	20 434	18 835	16 193	15 405	Manufacture of grain mill and bakery products
11 580	7 510	4 070	20 634	19 483	16 160	15 437	
11 070	7 070	3 996	20 112	18 998	16 120	15 450	
11 233	6 852	4 393	20 402	19 496	16 521	15 887	
10 225	6 434	3 794	19 078	18 147	15 740	15 109	
36 015	27 346	8 669	23 934	23 867	15 126	15 095	Other manufacture of food products
34 702	26 899	7 803	24 233	24 157	15 560	15 521	
35 867	26 408	9 564	22 449	22 384	14 454	14 422	
34 922	26 514	8 173	23 240	23 176	14 950	14 918	
30 089	21 694	8 653	20 946	20 881	13 705	13 674	
9 218	6 147	3 071	7 343	7 334	4 737	4 733	Manufacture of beverages
9 078	6 458	2 620	7 010	6 983	4 516	4 507	
9 267	6 246	3 005	6 984	6 950	4 578	4 565	
8 644	7 316	1 262	6 361	6 338	4 277	4 266	
7 624	6 054	1 336	6 139	6 116	4 118	4 107	
4 605	2 348	2 257	1 942	1 942	1 263	1 263	Manufacture of tobacco products
4 243	2 145	2 098	1 859	1 859	1 237	1 237	
4 232	2 158	2 076	1 945	1 945	1 268	1 268	
3 744	1 880	1 864	2 024	2 024	1 319	1 319	
3 638	1 755	1 877	1 913	1 913	1 268	1 268	
11 187	8 063	3 124	14 753	13 117	9 302	8 485	Textiles and leather products
11 004	7 565	3 439	13 616	12 083	8 839	8 053	
10 820	7 385	3 438	13 024	11 554	8 377	7 610	
9 980	6 768	3 218	12 620	11 385	8 195	7 456	
8 546	5 967	2 568	11 383	10 102	7 418	6 681	
6 698	4 440	2 258	9 509	9 000	6 087	5 828	Manufacture of textiles
6 873	4 614	2 258	8 486	8 001	5 666	5 416	
7 065	4 713	2 355	8 442	7 960	5 441	5 193	
6 449	4 110	2 363	8 114	7 716	5 239	5 004	
5 155	3 415	1 736	7 077	6 664	4 608	4 373	
3 959	3 245	713	4 541	3 542	2 784	2 291	Manufacture of wearing apparel
3 570	2 551	1 020	4 523	3 590	2 783	2 310	
3 341	2 367	975	4 018	3 137	2 586	2 128	
3 095	2 291	799	3 890	3 138	2 581	2 135	
2 863	2 092	765	3 642	2 863	2 410	1 965	
530	377	153	703	575	430	366	Manufacture of leather and footwear
561	400	161	608	492	390	326	
411	300	110	565	457	350	287	
432	370	62	615	531	375	317	
529	483	56	663	575	398	341	

Tabel 6.1 (fortsat)

Produktion, indkomstdannelse, præsterede timer og beskæftigelse fordelt på erhverv

		Produktion	Forbrug i produktionen	Brutto- værdi- tilvækst	Aflønning af ansatte	Bruttooverskud af produktionen og bl. indkomst
		Production	Intermediate consumption	Gross value added	Compensation of employees	Gross operating surplus, mixed income
		løbende priser, mio. kr. ¹				
16000 Træindustri	2005	14 830	9 266	5 564	4 201	1 371
	2006	16 044	10 364	5 680	4 493	1 197
	2007	16 672	10 766	5 906	4 633	1 283
	2008	15 117	9 857	5 259	4 457	821
	2009	11 429	7 624	3 805	3 497	326
17000 Papirindustri	2005	10 136	6 793	3 343	2 602	758
	2006	9 813	6 467	3 346	2 603	758
	2007	9 871	6 567	3 303	2 697	621
	2008	9 687	6 570	3 117	2 650	487
	2009	8 529	5 564	2 966	2 396	596
18000 Trykkerier mv.	2005	12 456	7 162	5 294	3 799	1 503
	2006	12 218	6 908	5 310	3 934	1 383
	2007	12 488	7 410	5 078	3 971	1 116
	2008	13 861	8 247	5 613	4 177	1 453
	2009	11 381	6 849	4 532	4 084	474
19000 Olieraffinaderier mv.	2005	23 837	23 508	330	343	-23
	2006	28 416	27 160	1 255	401	855
	2007	30 593	29 473	1 120	442	696
	2008	37 226	35 512	1 714	449	1 284
	2009	24 663	24 245	418	446	4
20000 Kemisk industri	2005	24 113	16 386	7 727	4 953	2 771
	2006	24 900	17 121	7 779	4 852	2 924
	2007	25 789	18 538	7 251	5 801	1 458
	2008	28 773	20 249	8 524	6 284	2 262
	2009	26 406	17 225	9 181	6 215	3 035
200010 Fremst. af basiskemikalier	2005	9 502	5 959	3 543	2 304	1 243
	2006	10 285	6 759	3 527	2 308	1 223
	2007	10 117	7 274	2 843	2 499	350
	2008	12 188	8 455	3 733	2 545	1 202
	2009	11 081	7 486	3 595	2 555	1 072
200020 Fremst. af maling og sæbe mv.	2005	14 611	10 427	4 184	2 649	1 528
	2006	14 615	10 363	4 252	2 544	1 701
	2007	15 671	11 263	4 408	3 302	1 108
	2008	16 585	11 794	4 791	3 739	1 061
	2009	15 325	9 739	5 586	3 659	1 963
21000 Medicinalindustri	2005	42 122	23 627	18 495	8 354	10 169
	2006	42 311	24 806	17 505	8 635	8 907
	2007	41 699	25 440	16 259	9 277	7 024
	2008	42 367	27 247	15 120	9 742	5 406
	2009	44 488	26 339	18 150	10 057	8 201
22000 Plast- og gummiindustri	2005	22 840	13 467	9 373	6 758	2 641
	2006	24 885	14 488	10 397	6 965	3 460
	2007	27 120	15 701	11 419	7 368	4 082
	2008	23 860	14 590	9 270	7 230	2 081
	2009	19 074	11 472	7 601	6 296	1 344
23000 Glas- og betonindustri	2005	19 892	11 736	8 156	5 207	2 998
	2006	21 752	12 720	9 031	5 634	3 445
	2007	24 447	14 552	9 895	6 151	3 797
	2008	23 442	13 939	9 503	6 392	3 169
	2009	17 446	10 480	6 966	5 290	1 740
230010 Glasindustri og keramisk industri	2005	3 073	1 844	1 229	913	319
	2006	3 373	2 003	1 370	930	443
	2007	4 135	2 777	1 358	1 050	313
	2008	3 984	2 560	1 424	1 065	369
	2009	3 021	1 949	1 072	961	125

Production, generation of income, actual hours worked and employment by kind of activity Table 6.1 (cont.)

Produktion	Forbrug i produktionen	Bruttoværditilvækst	Samlede præsterede timer	Præsterede timer for lønmodtagere	Samlet antal beskæftigede ²	Lønmodtagere ³	
Production	Intermediate consumption	Gross value added	Total actual hours worked	Actual hours worked for employees	Total employment	Wage and salary earners	
— 2005-priser, kædede værdier, mio.kr. ^{4 5} —		1000 timer ⁶		antal personer ⁷			
14 830	9 266	5 564	22 423	21 831	14 243	13 997	Manufacture of wood and wood products
15 714	9 784	5 930	23 383	22 868	14 648	14 413	
15 154	9 392	5 766	22 695	22 204	14 399	14 176	
13 253	8 486	4 738	21 747	21 332	13 941	13 729	
10 193	6 870	3 286	16 973	16 546	11 127	10 916	Manufacture of paper and paper products
10 136	6 793	3 343	11 263	11 209	7 488	7 461	
9 910	6 334	3 576	10 777	10 722	6 985	6 955	
9 704	6 158	3 550	10 733	10 682	7 052	7 025	
9 417	5 865	3 572	10 310	10 265	6 766	6 739	Printing etc.
8 377	5 265	3 116	8 930	8 883	6 041	6 014	
12 456	7 162	5 294	17 832	16 549	11 272	10 676	
12 389	6 868	5 521	17 847	16 663	11 162	10 593	
12 442	7 081	5 353	17 134	15 975	11 117	10 566	Oil refinery etc.
13 477	7 652	5 818	17 766	16 765	11 649	11 103	
11 137	6 228	4 914	17 081	16 044	11 451	10 905	
23 837	23 508	330	1 069	1 069	685	685	
24 799	24 305	494	1 187	1 184	762	761	Manufacture of chemicals
24 493	24 582	234	1 143	1 142	771	770	
24 121	24 773	89	1 132	1 132	761	761	
23 365	23 848	98	1 061	1 061	728	728	
24 113	16 386	7 727	19 104	19 030	11 978	11 942	Manufacture of paints and soap etc.
24 583	16 626	7 957	18 131	18 065	11 411	11 378	
25 440	17 520	7 903	20 269	20 192	12 952	12 917	
27 506	17 629	10 060	21 260	21 192	13 468	13 432	
25 187	15 403	10 215	20 588	20 517	13 266	13 231	Manufacture of basic chemicals
9 502	5 959	3 543	7 935	7 921	4 840	4 834	
10 174	6 622	3 552	7 876	7 861	4 849	4 842	
9 973	6 998	2 960	8 022	8 000	4 986	4 976	
11 458	7 482	4 006	8 094	8 073	4 963	4 953	Manufacture of paints and soap etc.
10 351	6 726	3 659	7 949	7 928	4 973	4 963	
14 611	10 427	4 184	11 170	11 108	7 138	7 108	
14 409	10 004	4 405	10 255	10 205	6 562	6 536	
15 466	10 522	4 959	12 246	12 192	7 966	7 941	Pharmaceuticals
16 045	10 160	6 056	13 167	13 119	8 505	8 479	
14 837	8 693	6 630	12 639	12 589	8 293	8 268	
42 122	23 627	18 495	28 414	28 406	17 256	17 252	
41 907	24 458	17 449	27 614	27 604	16 998	16 994	Manufacture of rubber and plastic products
41 454	24 420	17 031	27 240	27 233	16 935	16 932	
41 145	25 186	15 870	28 427	28 419	17 589	17 585	
42 347	24 080	18 424	28 451	28 442	17 844	17 840	
22 840	13 467	9 373	31 384	31 095	20 090	19 945	Manufacture of other non-metallic mineral products
24 220	13 901	10 320	31 345	31 080	19 913	19 771	
25 915	14 546	11 380	32 253	32 020	20 590	20 457	
22 034	12 891	9 113	31 096	30 917	19 821	19 700	
17 690	10 507	7 141	25 730	25 545	16 669	16 549	Manufacture of glass and ceramic products
19 892	11 736	8 156	24 510	23 675	14 968	14 554	
20 989	12 179	8 809	24 962	24 219	15 589	15 193	
21 801	13 078	8 714	25 846	25 127	16 369	15 988	
20 013	11 640	8 358	26 315	25 707	16 562	16 189	Manufacture of glass and ceramic products
15 061	9 063	5 970	21 896	21 266	14 166	13 794	
3 073	1 844	1 229	5 227	4 673	3 124	2 847	
3 339	1 955	1 384	5 030	4 527	3 105	2 842	
3 826	2 581	1 233	5 665	5 180	3 349	3 093	
3 651	2 198	1 436	5 604	5 193	3 296	3 047	
2 721	1 713	983	5 041	4 615	3 030	2 781	

Tabel 6.1 (fortsat) Produktion, indkomstdannelse, præsterede timer og beskæftigelse fordelt på erhverv

		Produktion	Forbrug i produktionen	Brutto- værdi- tilvækst	Aflønning af ansatte	Bruttooverskud af produktionen og bl. indkomst
		Production	Intermediate consumption	Gross value added	Compensation of employees	Gross operating surplus, mixed income
		løbende priser, mio. kr. ¹				
230020 Betonindustri og teglværker	2005	16 819	9 891	6 927	4 294	2 679
	2006	18 378	10 717	7 661	4 704	3 002
	2007	20 312	11 775	8 537	5 101	3 484
	2008	19 458	11 379	8 079	5 327	2 800
	2009	14 424	8 531	5 894	4 328	1 616
24000 Fremst. af metal	2005	8 984	6 409	2 576	1 723	859
	2006	10 513	7 530	2 983	1 957	1 034
	2007	13 131	9 567	3 564	2 183	1 389
	2008	12 414	9 101	3 313	2 250	1 080
	2009	6 833	5 043	1 790	1 795	24
25000 Metalvareindustri	2005	40 071	23 912	16 159	12 510	3 692
	2006	44 153	26 498	17 655	13 208	4 490
	2007	48 873	31 091	17 782	14 586	3 244
	2008	51 668	32 579	19 088	15 666	3 491
	2009	40 939	24 436	16 504	13 104	3 497
26000 Elektronikindustri	2005	26 296	14 426	11 870	7 868	4 046
	2006	29 141	16 366	12 775	8 022	4 799
	2007	31 910	17 825	14 086	8 589	5 548
	2008	27 977	16 506	11 472	9 094	2 442
	2009	24 321	13 796	10 525	8 388	2 234
260010 Fremst. af computere og kommunikationsudstyr mv.	2005	12 634	7 933	4 701	3 256	1 458
	2006	13 699	8 959	4 739	3 491	1 264
	2007	15 365	9 759	5 606	3 725	1 900
	2008	11 949	7 752	4 197	3 805	420
	2009	9 001	5 843	3 158	3 352	-158
260020 Fremst. af andet elektronisk udstyr	2005	13 662	6 493	7 169	4 611	2 587
	2006	15 442	7 406	8 036	4 531	3 535
	2007	16 545	8 066	8 479	4 864	3 648
	2008	16 028	8 753	7 275	5 289	2 022
	2009	15 320	7 953	7 367	5 036	2 392
27000 Fremst. af elektrisk udstyr	2005	15 026	9 995	5 031	3 679	1 371
	2006	16 715	11 160	5 555	4 089	1 489
	2007	18 254	11 850	6 405	4 548	1 885
	2008	20 137	12 542	7 595	4 681	2 945
	2009	15 126	9 525	5 601	3 855	1 792
270010 Fremst. af elektriske motorer mv.	2005	5 344	3 659	1 685	1 272	420
	2006	5 925	4 466	1 458	1 383	84
	2007	6 449	4 229	2 221	1 723	509
	2008	9 867	6 045	3 822	1 787	2 047
	2009	7 779	4 880	2 898	1 564	1 357
270020 Fremst. af ledninger og kabler	2005	3 274	1 981	1 292	619	678
	2006	3 819	2 381	1 438	747	697
	2007	5 077	3 404	1 673	899	782
	2008	4 662	3 001	1 661	933	735
	2009	3 357	2 084	1 273	686	597
270030 Fremst. af husholdningsapparater, lamper mv.	2005	6 408	4 355	2 054	1 788	272
	2006	6 971	4 313	2 659	1 959	708
	2007	6 728	4 217	2 511	1 926	594
	2008	5 608	3 497	2 111	1 961	162
	2009	3 990	2 561	1 429	1 605	-162

Production, generation of income, actual hours worked and employment by kind of activity Table 6.1 (cont.)

Produktion	Forbrug i produktionen	Bruttoværditilvækst	Samlede præsterede timer	Præsterede timer for lønmodtagere	Samlet antal beskæftigede ²	Lønmodtagere ³	
Production	Intermediate consumption	Gross value added	Total actual hours worked	Actual hours worked for employees	Total employment	Wage and salary earners	
— 2005-priser, kædede værdier, mio.kr. ^{4 5} —		1000 timer ⁶		antal personer ⁷			
16 819	9 891	6 927	19 283	19 003	11 844	11 707	Manufacture of concrete and bricks
17 650	10 224	7 426	19 932	19 692	12 484	12 351	
17 986	10 508	7 476	20 180	19 947	13 020	12 895	
16 377	9 448	6 926	20 712	20 514	13 266	13 142	Manufacture of basic metals
12 350	7 356	4 984	16 855	16 651	11 136	11 013	
8 984	6 409	2 576	8 382	8 214	5 152	5 072	
10 066	7 061	3 005	9 021	8 859	5 714	5 631	Manufacture of fabricated metal products
11 495	8 297	3 181	9 871	9 708	6 263	6 179	
10 460	7 336	3 114	10 145	10 025	6 444	6 374	
6 745	4 676	2 072	7 972	7 847	5 274	5 203	Manufacture of electronic components
40 071	23 912	16 159	66 352	62 091	40 178	38 096	
43 292	25 419	17 873	67 683	63 556	41 197	39 108	
45 347	28 179	17 083	72 128	68 075	44 114	42 030	Manufacture of computers and communication equipment etc.
45 685	28 261	17 345	75 242	71 836	45 979	43 972	
36 473	22 034	14 401	63 168	59 647	39 313	37 309	
26 296	14 426	11 870	33 248	32 679	21 195	20 930	Manufacture of other electronic products
29 111	15 995	13 117	32 267	31 706	20 909	20 636	
32 113	17 203	14 933	34 048	33 500	21 538	21 268	
28 655	15 675	12 968	35 007	34 587	22 069	21 828	Electrical equipment
25 141	13 307	11 908	31 010	30 558	19 887	19 648	
12 634	7 933	4 701	14 649	14 407	9 515	9 409	
14 049	8 770	5 279	15 468	15 222	9 606	9 501	Manufacture of electric motors, etc.
15 956	9 459	6 566	15 675	15 429	9 857	9 749	
13 047	7 445	5 719	15 802	15 633	9 888	9 799	
10 062	5 774	4 365	13 029	12 852	8 282	8 194	Manufacture of wires and cables
13 662	6 493	7 169	18 599	18 272	11 680	11 521	
15 063	7 225	7 838	16 799	16 484	11 302	11 135	
16 180	7 744	8 436	18 372	18 071	11 680	11 518	Manufacture of household appliances, lamps, etc.
15 559	8 220	7 312	19 204	18 954	12 181	12 029	
14 881	7 512	7 368	17 981	17 706	11 604	11 453	
15 026	9 995	5 031	17 524	17 204	11 181	11 026	Manufacture of household appliances, lamps, etc.
15 280	10 737	4 543	18 662	18 359	11 990	11 836	
16 352	11 127	5 171	20 039	19 743	12 729	12 587	
17 851	11 478	6 219	21 867	21 626	13 834	13 693	Manufacture of household appliances, lamps, etc.
13 480	8 870	4 516	16 981	16 749	10 991	10 850	
5 344	3 659	1 685	6 067	5 937	3 935	3 871	
5 686	4 291	1 395	6 356	6 240	4 040	3 981	Manufacture of household appliances, lamps, etc.
6 014	4 028	1 984	7 542	7 427	4 836	4 780	
9 105	5 621	3 452	8 585	8 488	5 467	5 409	
7 229	4 558	2 648	7 112	7 010	4 642	4 584	Manufacture of household appliances, lamps, etc.
3 274	1 981	1 292	2 909	2 848	1 780	1 752	
3 033	2 274	759	3 315	3 255	2 068	2 038	
3 956	3 162	882	3 621	3 563	2 367	2 337	Manufacture of household appliances, lamps, etc.
3 636	2 756	896	4 098	4 052	2 669	2 640	
2 609	1 970	647	2 855	2 815	1 917	1 888	
6 408	4 355	2 054	8 548	8 419	5 465	5 403	Manufacture of household appliances, lamps, etc.
6 561	4 172	2 389	8 991	8 864	5 881	5 815	
6 249	3 929	2 316	8 876	8 753	5 526	5 468	
5 106	3 128	1 974	9 185	9 086	5 698	5 644	Manufacture of household appliances, lamps, etc.
3 667	2 366	1 294	7 014	6 924	4 431	4 377	

Tabel 6.1 (fortsat) Produktion, indkomstdannelse, præsterede timer og beskæftigelse fordelt på erhverv

		Produktion	Forbrug i produktionen	Brutto- værdi- tilvækst	Aflønning af ansatte	Bruttooverskud af produktionen og bl. indkomst	
		Production	Intermediate consumption	Gross value added	Compensation of employees	Gross operating surplus, mixed income	
		— løbende priser, mio. kr. ¹ —					
28000	Maskinindustri	2005	85 261	58 964	26 297	21 872	4 540
		2006	97 891	66 378	31 513	23 014	8 617
		2007	111 825	75 505	36 321	25 505	10 954
		2008	133 892	95 915	37 977	27 196	10 949
		2009	107 141	76 747	30 394	24 947	5 790
280010	Fremst. af motorer, vindmøller og pumper	2005	45 287	34 268	11 019	9 614	1 471
		2006	53 308	38 195	15 113	10 147	5 037
		2007	61 170	43 497	17 673	11 492	6 267
		2008	82 383	63 065	19 318	12 607	6 801
		2009	68 423	52 199	16 224	12 541	3 898
280020	Fremst. af andre maskiner	2005	39 974	24 696	15 278	12 258	3 069
		2006	44 582	28 183	16 400	12 867	3 580
		2007	50 655	32 008	18 647	14 013	4 687
		2008	51 509	32 850	18 659	14 589	4 148
		2009	38 719	24 548	14 170	12 406	1 892
29000	Fremst. af motorkøretøjer og dele hertil	2005	7 762	4 903	2 859	2 257	609
		2006	7 844	4 877	2 967	2 203	775
		2007	8 232	5 333	2 899	2 489	422
		2008	7 837	5 005	2 832	2 445	403
		2009	5 065	3 315	1 750	1 872	-109
30000	Fremst. af skibe og andre transportmidler	2005	8 430	6 812	1 618	1 543	322
		2006	8 719	7 100	1 619	1 498	343
		2007	8 634	7 093	1 541	1 332	538
		2008	8 881	6 911	1 971	1 391	768
		2009	7 601	6 278	1 323	1 419	-73
31320	Møbel og anden industri	2005	32 382	19 744	12 638	8 907	3 754
		2006	33 678	20 272	13 406	9 061	4 370
		2007	32 813	20 020	12 793	9 081	3 736
		2008	29 098	17 608	11 491	8 740	2 790
		2009	25 485	15 607	9 877	7 762	2 180
310000	Møbelindustri	2005	20 785	12 847	7 939	5 267	2 684
		2006	21 037	13 472	7 565	5 449	2 129
		2007	21 343	13 627	7 717	5 435	2 294
		2008	18 234	11 953	6 281	4 924	1 380
		2009	14 493	9 387	5 106	3 954	1 182
320010	Fremst. af medicinske instrumenter mv.	2005	5 485	2 936	2 549	1 823	736
		2006	5 759	2 986	2 773	1 638	1 144
		2007	5 648	2 989	2 659	1 668	1 001
		2008	6 000	3 313	2 687	1 670	1 028
		2009	6 107	3 700	2 408	1 640	788
320020	Legetøj og anden fremstillingsvirksomhed	2005	6 111	3 962	2 150	1 818	334
		2006	6 882	3 814	3 069	1 974	1 098
		2007	5 822	3 405	2 417	1 978	442
		2008	4 864	2 341	2 523	2 146	383
		2009	4 884	2 520	2 364	2 168	210
33000	Reparation og installation af maskiner og udstyr	2005	9 957	6 265	3 692	3 060	630
		2006	11 053	6 802	4 251	3 269	981
		2007	12 146	7 815	4 331	3 584	746
		2008	13 848	8 443	5 405	4 006	1 404
		2009	11 303	6 651	4 651	3 663	1 001
35000	Energiforsyning	2005	47 846	22 572	25 274	4 273	20 907
		2006	57 054	29 123	27 931	4 812	23 042
		2007	53 667	27 309	26 359	5 249	21 064
		2008	61 954	35 927	26 027	6 031	19 975
		2009	53 582	29 775	23 807	6 565	17 257

Production, generation of income, actual hours worked and employment by kind of activity Table 6.1 (cont.)

Produktion	Forbrug i produktionen	Bruttoværditilvækst	Samlede præsterede timer	Præsterede timer for lønmodtagere	Samlet antal beskæftigede ²	Lønmodtagere ³	
Production	Intermediate consumption	Gross value added	Total actual hours worked	Actual hours worked for employees	Total employment	Wage and salary earners	
— 2005-priser, kædede værdier, mio.kr. ^{4 5} —		1000 timer ⁶		antal personer ⁷			
85 261	58 964	26 297	98 679	97 056	61 364	60 569	Manufacture of machinery
94 253	64 051	30 203	100 362	98 796	61 882	61 089	
104 038	69 816	34 216	103 084	101 567	65 827	65 028	
120 311	85 992	34 213	107 067	105 777	68 405	67 632	
94 794	68 834	25 871	95 520	94 184	62 335	61 564	
45 287	34 268	11 019	42 887	42 515	26 767	26 582	Manufacture of engines, windmills and pumps
50 595	36 670	13 925	44 247	43 876	27 461	27 275	
55 744	40 053	15 677	44 443	44 110	29 606	29 414	
72 399	56 417	16 125	46 444	46 174	31 019	30 839	
59 383	46 488	13 027	44 827	44 534	30 341	30 162	
39 974	24 696	15 278	55 793	54 541	34 596	33 987	Manufacture of other machinery
43 658	27 381	16 278	56 116	54 921	34 421	33 814	
48 297	29 762	18 546	58 641	57 457	36 220	35 614	
47 549	29 506	18 041	60 623	59 604	37 386	36 793	
35 006	22 285	12 676	50 692	49 651	31 993	31 401	
7 762	4 903	2 859	11 219	11 153	6 978	6 947	Manufacture of motor vehicles and related parts
7 771	4 717	3 054	9 836	9 772	6 431	6 400	
8 167	4 855	3 318	10 902	10 843	7 096	7 068	
7 566	4 428	3 162	10 375	10 324	7 015	6 988	
4 891	3 029	1 834	7 685	7 632	5 248	5 221	
8 430	6 812	1 618	7 305	7 012	4 288	4 141	Manufacture of ships and other transport equipment
8 518	6 965	1 553	6 917	6 649	4 187	4 046	
7 432	6 547	895	5 765	5 485	3 496	3 358	
6 677	6 075	683	5 910	5 668	3 576	3 438	
7 073	6 007	892	5 490	5 241	3 487	3 349	
32 382	19 744	12 638	48 198	45 387	30 336	28 925	Manufacture of furniture and other manufacture
33 118	19 625	13 493	47 088	44 403	29 540	28 148	
31 519	18 456	13 072	44 610	42 001	28 761	27 401	
27 264	15 781	11 510	41 273	39 026	26 755	25 432	
23 707	14 140	9 542	35 410	33 093	23 388	22 066	
20 785	12 847	7 939	28 785	27 644	18 102	17 536	Manufacture of furniture
20 780	13 092	7 688	28 862	27 789	18 009	17 462	
20 507	12 474	8 054	27 216	26 191	17 678	17 144	
17 022	10 665	6 330	24 036	23 160	15 707	15 180	
13 445	8 542	4 866	18 579	17 671	12 453	11 926	
5 485	2 936	2 549	8 800	8 517	5 610	5 439	Manufacture of medical instruments, etc.
5 714	2 919	2 795	7 524	7 268	4 864	4 705	
5 489	2 888	2 598	7 283	7 045	4 699	4 547	
5 796	3 120	2 673	6 986	6 765	4 485	4 336	
5 860	3 481	2 357	6 805	6 583	4 445	4 296	
6 111	3 962	2 150	10 612	9 227	6 623	5 949	Manufacture of toys and other manufacturing
6 623	3 614	3 009	10 702	9 347	6 666	5 980	
5 543	3 103	2 438	10 111	8 766	6 383	5 709	
4 478	2 040	2 486	10 251	9 101	6 563	5 916	
4 450	2 184	2 294	10 026	8 838	6 490	5 844	
9 957	6 265	3 692	15 781	15 115	9 421	9 101	Repair and installation of machinery and equipment
11 017	6 618	4 399	15 989	15 337	9 329	9 012	
11 986	7 288	4 693	16 344	15 720	9 947	9 629	
13 347	7 621	5 800	17 568	17 027	10 662	10 347	
10 830	6 132	4 767	15 766	15 215	9 822	9 509	
47 846	22 572	25 274	16 676	16 676	10 479	10 479	Electricity, gas, steam and air conditioning supply
49 157	24 133	25 024	17 712	17 712	11 242	11 242	
45 249	21 300	24 023	18 656	18 656	11 596	11 596	
46 919	21 964	25 054	20 608	20 608	12 675	12 675	
43 718	20 702	22 971	21 703	21 703	13 308	13 308	

Tabel 6.1 (fortsat)

Produktion, indkomstdannelse, præsterede timer og beskæftigelse fordelt på erhverv

		Produktion	Forbrug i produktionen	Brutto- værdi- tilvækst	Aflønning af ansatte	Bruttooverskud af produktionen og bl. indkomst
		Production	Intermediate consumption	Gross value added	Compensation of employees	Gross operating surplus, mixed income
		løbende priser, mio. kr. ¹				
350010 Elforsyning	2005	19 046	8 707	10 339	2 752	7 557
	2006	23 890	11 567	12 322	3 032	9 262
	2007	22 429	10 354	12 075	3 486	8 575
	2008	24 351	11 786	12 565	4 032	8 531
	2009	23 098	10 445	12 653	4 742	7 931
350020 Gasforsyning	2005	15 383	9 223	6 161	530	5 603
	2006	19 622	12 933	6 688	579	6 090
	2007	18 091	12 010	6 080	597	5 475
	2008	24 248	17 899	6 349	699	5 637
	2009	15 945	12 876	3 069	702	2 364
350030 Varmeforsyning	2005	13 417	4 642	8 775	992	7 747
	2006	13 543	4 622	8 920	1 201	7 689
	2007	13 148	4 944	8 204	1 167	7 014
	2008	13 355	6 242	7 113	1 301	5 807
	2009	14 538	6 454	8 084	1 121	6 961
36000 Vandforsyning	2005	3 648	2 035	1 613	707	903
	2006	3 479	2 296	1 184	658	523
	2007	3 828	2 529	1 299	709	586
	2008	4 122	2 700	1 422	773	650
	2009	3 946	2 674	1 271	827	448
37390 Renovation, affaldsbehandling mv.	2005	21 380	13 562	7 818	3 618	4 012
	2006	22 660	14 327	8 333	3 698	4 448
	2007	23 432	14 864	8 568	3 776	4 621
	2008	26 133	16 111	10 022	4 116	5 813
	2009	27 448	17 282	10 166	4 065	5 980
370000 Kloak- og rensningsanlæg	2005	6 755	3 332	3 422	1 201	2 148
	2006	7 059	3 457	3 602	1 262	2 272
	2007	7 283	3 558	3 725	1 281	2 375
	2008	8 065	3 917	4 148	1 302	2 799
	2009	8 635	4 423	4 212	1 141	3 024
383900 Renovation, genbrug og forureningsbekæmpelse	2005	14 625	10 230	4 396	2 418	1 865
	2006	15 601	10 869	4 732	2 436	2 176
	2007	16 149	11 306	4 844	2 495	2 246
	2008	18 068	12 194	5 874	2 813	3 014
	2009	18 813	12 858	5 955	2 925	2 956
41430 Bygge og anlæg	2005	186 851	115 953	70 898	53 649	17 287
	2006	215 239	136 259	78 980	59 459	19 509
	2007	223 357	142 056	81 301	64 386	16 871
	2008	219 873	130 234	89 639	66 545	23 135
	2009	190 042	114 053	75 989	58 752	17 351
410009 Nybyggeri	2005	60 179	34 972	25 207	16 664	8 531
	2006	74 785	44 111	30 674	19 993	10 666
	2007	79 071	47 820	31 251	22 565	8 318
	2008	77 506	43 107	34 399	22 433	11 644
	2009	54 175	30 205	23 970	16 309	7 314
420000 Anlægsvirksomhed	2005	43 768	31 440	12 328	11 062	1 321
	2006	47 288	34 553	12 735	11 434	1 355
	2007	45 814	34 323	11 490	10 853	761
	2008	46 603	31 778	14 825	11 353	3 587
	2009	47 388	32 393	14 995	11 593	3 555

Production, generation of income, actual hours worked and employment by kind of activity Table 6.1 (cont.)

Produktion	Forbrug i produktionen	Bruttoværditilvækst	Samlede præsterede timer	Præsterede timer for lønmodtagere	Samlet antal beskæftigede ²	Lønmodtagere ³	
Production	Intermediate consumption	Gross value added	Total actual hours worked	Actual hours worked for employees	Total employment	Wage and salary earners	
— 2005-priser, kædede værdier, mio.kr. ^{4 5} —		1000 timer ⁶		antal personer ⁷			
19 046	8 707	10 339	10 569	10 569	6 744	6 744	Production and distribution of electricity
20 530	10 641	9 889	10 562	10 562	6 954	6 954	
19 190	8 900	10 157	11 877	11 877	7 682	7 682	
18 839	8 250	10 447	13 333	13 333	8 571	8 571	
18 215	8 363	9 643	15 556	15 556	9 679	9 679	
15 383	9 223	6 161	1 598	1 598	1 010	1 010	Manufacture and distribution of gas
15 398	9 162	6 236	1 719	1 719	1 093	1 093	
13 473	8 042	5 424	1 553	1 553	1 021	1 021	
14 994	8 879	6 129	1 678	1 678	1 112	1 112	
12 659	7 387	5 388	1 597	1 597	1 104	1 104	
13 417	4 642	8 775	4 510	4 510	2 725	2 725	Steam and hot water supply
13 229	4 330	8 899	5 430	5 430	3 195	3 195	
12 717	4 383	8 320	5 226	5 226	2 893	2 893	
13 056	4 697	8 315	5 598	5 598	2 992	2 992	
13 404	5 287	7 815	4 550	4 550	2 523	2 523	
3 648	2 035	1 613	4 631	4 631	2 470	2 470	Water collection, purification and supply
3 381	2 236	1 146	4 353	4 353	2 289	2 289	
3 672	2 393	1 279	4 036	4 036	2 459	2 459	
3 668	2 443	1 223	4 203	4 203	2 601	2 601	
3 385	2 362	1 027	4 076	4 076	2 771	2 771	
21 380	13 562	7 818	16 566	16 542	10 002	9 991	Sewerage; waste collection, treatment and disp. activities etc.
22 053	13 531	8 521	15 469	15 437	9 769	9 754	
21 466	13 584	7 848	15 296	15 252	9 598	9 573	
22 803	14 586	8 180	16 527	16 480	10 071	10 046	
23 239	15 535	7 733	15 854	15 809	9 869	9 845	
6 755	3 332	3 422	5 152	5 152	3 034	3 034	Sewerage
6 690	3 361	3 330	4 724	4 724	2 994	2 994	
6 284	3 384	2 911	4 697	4 697	2 969	2 969	
6 318	3 587	2 775	4 782	4 782	2 959	2 959	
6 484	3 948	2 653	4 031	4 031	2 599	2 599	
14 625	10 230	4 396	11 415	11 390	6 968	6 957	Waste management and materials recovery
15 363	10 171	5 192	10 746	10 713	6 775	6 760	
15 190	10 200	4 965	10 599	10 555	6 629	6 604	
16 527	10 997	5 517	11 745	11 698	7 112	7 087	
16 790	11 587	5 173	11 822	11 777	7 270	7 246	
186 851	115 953	70 898	301 164	255 133	172 821	151 477	Construction
206 533	131 410	75 123	318 322	272 530	184 941	162 605	
203 256	130 003	73 262	326 937	281 187	193 463	170 297	
189 924	114 469	75 357	329 456	285 774	194 651	171 342	
166 634	99 150	67 342	285 890	245 748	174 807	151 526	
60 179	34 972	25 207	94 506	82 061	54 977	49 205	Construction of new buildings
71 979	42 566	29 413	108 233	94 944	63 697	57 215	
72 314	43 611	28 708	115 852	102 307	69 343	62 485	
68 025	37 783	30 271	116 269	103 784	68 658	61 996	
48 089	25 903	22 209	81 586	72 233	50 171	44 744	
43 768	31 440	12 328	41 935	40 063	24 458	23 589	Civil engineering
45 283	33 303	11 981	42 068	40 231	24 620	23 724	
41 730	31 831	9 926	38 172	36 290	22 745	21 791	
37 920	28 417	9 493	38 328	36 362	22 881	21 831	
40 008	29 111	10 639	38 400	36 472	23 548	22 430	

Tabel 6.1 (fortsat)

Produktion, indkomstdannelse, præsterede timer og beskæftigelse fordelt på erhverv

		Produktion	Forbrug i produktionen	Brutto- værdi- tilvækst	Aflønning af ansatte	Bruttooverskud af produktionen og bl. indkomst
		Production	Intermediate consumption	Gross value added	Compensation of employees	Gross operating surplus, mixed income
		løbende priser, mio. kr. ¹				
430003 Professionel reparation og vedligeholdelse af bygninger	2005	59 304	25 941	33 363	25 923	7 434
	2006	64 133	28 562	35 571	28 032	7 488
	2007	70 965	32 405	38 559	30 968	7 792
	2008	70 711	30 295	40 415	32 759	7 904
	2009	64 896	27 872	37 024	30 850	6 481
430004 Gør-det-selv reparation og vedligeholdelse af boliger	2005	23 600	23 600	0	•	•
	2006	29 033	29 033	0	•	•
	2007	27 508	27 508	0	•	•
	2008	25 053	25 053	0	•	•
	2009	23 583	23 583	0	•	•
45000 Bilhandel og -værksteder mv.	2005	38 532	19 629	18 903	13 603	5 230
	2006	41 190	22 398	18 792	14 264	4 456
	2007	43 450	23 444	20 006	15 281	4 646
	2008	42 027	21 032	20 995	15 857	5 098
	2009	36 097	18 588	17 510	14 322	3 161
450010 Bilhandel	2005	20 475	7 126	13 349	9 014	4 293
	2006	22 449	9 099	13 350	9 523	3 780
	2007	24 290	9 883	14 407	10 349	4 007
	2008	22 769	8 099	14 670	10 590	4 055
	2009	18 035	6 728	11 306	9 438	1 850
450020 Bilværksteder mv.	2005	18 057	12 503	5 554	4 589	937
	2006	18 741	13 299	5 443	4 741	676
	2007	19 160	13 561	5 599	4 932	639
	2008	19 258	12 932	6 325	5 268	1 043
	2009	18 062	11 859	6 203	4 884	1 310
46000 Engroshandel	2005	179 965	91 391	88 574	65 923	22 900
	2006	204 410	102 828	101 583	69 175	32 588
	2007	216 252	108 663	107 589	75 880	31 910
	2008	226 705	113 624	113 081	78 552	34 864
	2009	207 077	106 932	100 146	74 306	26 467
47000 Detailhandel	2005	77 869	29 786	48 083	35 124	13 063
	2006	84 522	32 506	52 016	37 585	14 512
	2007	89 307	34 010	55 297	40 580	14 780
	2008	92 032	40 267	51 765	44 074	7 826
	2009	91 370	39 292	52 078	45 446	6 893
49000 Landtransport	2005	69 733	38 451	31 282	19 871	11 944
	2006	74 043	40 749	33 294	20 970	12 938
	2007	78 151	43 776	34 375	22 423	12 513
	2008	80 716	45 377	35 339	23 600	12 617
	2009	73 861	41 214	32 646	22 309	11 363
490010 Regional- og fjerntog	2005	10 805	5 348	5 457	2 953	2 520
	2006	10 633	4 386	6 247	3 045	3 222
	2007	10 755	4 597	6 158	3 105	3 071
	2008	12 315	5 508	6 807	3 110	3 722
	2009	12 903	6 595	6 308	3 084	3 254
490020 Lokaltog, bus og taxi mv.	2005	18 845	9 630	9 216	7 372	2 854
	2006	19 396	9 783	9 613	7 520	3 179
	2007	21 170	11 137	10 033	8 370	2 711
	2008	22 203	11 871	10 331	9 035	2 562
	2009	23 110	11 981	11 128	9 331	3 226

Production, generation of income, actual hours worked and employment by kind of activity Table 6.1 (cont.)

Produktion	Forbrug i produktionen	Bruttoværditilvækst	Samlede præsterede timer	Præsterede timer for lønmodtagere	Samlet antal beskæftigede ²	Lønmodtagere ³	
Production	Intermediate consumption	Gross value added	Total actual hours worked	Actual hours worked for employees	Total employment	Wage and salary earners	
— 2005-priser, kædede værdier, mio.kr. ^{4 5} —		1000 timer ⁶		antal personer ⁷			
59 304	25 941	33 363	164 723	133 009	93 386	78 683	Professional repair and maintenance of buildings
61 372	27 643	33 729	168 021	137 356	96 624	81 666	
64 519	29 893	34 642	172 913	142 590	101 375	86 021	
62 340	26 645	35 653	174 859	145 628	103 112	87 515	
57 955	24 173	33 745	165 903	137 042	101 087	84 351	
23 600	23 600	0	•	•	•	•	Own-account repair and maintenance of buildings
27 898	27 898	0	•	•	•	•	
24 689	24 689	0	•	•	•	•	
21 654	21 654	0	•	•	•	•	
20 064	20 064	0	•	•	•	•	
38 532	19 629	18 903	85 902	71 499	50 198	44 474	Wholesale and retail trade and repair of motor vehicles and motorcycles
40 073	22 159	17 913	89 393	73 568	51 185	45 526	
41 144	22 561	18 576	90 465	75 571	52 695	47 103	
38 307	19 765	18 492	91 264	76 614	53 218	47 791	
31 881	17 025	14 850	83 498	68 883	49 066	43 651	
20 475	7 126	13 349	47 662	43 455	28 454	26 837	Sale of motor vehicles
21 920	9 000	12 920	50 168	45 496	29 841	28 203	
23 466	9 617	13 848	51 868	47 405	31 681	30 004	
21 330	7 623	13 693	51 275	46 782	31 399	29 725	
16 279	6 279	9 993	45 560	41 077	28 143	26 473	
18 057	12 503	5 554	38 241	28 044	21 744	17 637	Repair and maintenance of motor vehicles etc.
18 152	13 159	4 994	39 225	28 072	21 344	17 323	
17 686	12 943	4 752	38 597	28 166	21 014	17 099	
16 961	12 126	4 811	39 990	29 832	21 819	18 066	
15 500	10 732	4 682	37 938	27 806	20 923	17 178	
179 965	91 391	88 574	279 802	262 757	170 300	163 998	Wholesale
198 699	101 033	97 666	283 482	266 256	173 830	167 691	
202 841	104 369	98 499	297 563	281 348	181 910	175 863	
201 686	106 227	95 600	307 394	291 163	187 850	181 833	
183 409	99 883	83 969	287 706	271 500	177 849	171 840	
77 869	29 786	48 083	273 516	231 348	208 117	189 588	Retail sale
82 836	32 012	50 825	278 853	234 216	218 131	199 951	
85 267	32 792	52 474	277 048	237 734	227 161	209 509	
85 295	37 513	47 855	291 190	254 336	237 711	220 761	
84 883	36 176	48 771	287 648	250 857	238 746	221 832	
69 733	38 451	31 282	133 881	114 267	73 685	64 731	Land transport and transport via pipelines
71 976	40 493	31 483	132 513	112 470	75 021	66 216	
72 627	43 458	29 294	137 142	118 722	77 552	68 785	
72 026	43 278	28 899	138 051	121 287	79 283	70 519	
65 806	39 478	26 456	126 125	109 908	74 087	65 337	
10 805	5 348	5 457	13 395	13 395	8 520	8 520	Passenger rail transport, interurban
10 434	4 367	6 067	12 892	12 892	8 388	8 388	
10 374	4 439	5 937	11 923	11 923	8 079	8 079	
11 510	4 939	6 574	10 811	10 811	7 401	7 401	
11 833	6 005	5 759	10 040	10 040	7 174	7 174	
18 845	9 630	9 216	50 881	43 221	29 719	25 889	Transport by suburban trains, buses and taxi operation, etc.
18 773	9 738	9 035	50 492	42 161	29 204	25 456	
19 525	10 951	8 620	54 742	47 236	31 311	27 545	
19 755	11 442	8 406	54 754	47 980	33 126	29 328	
19 998	11 352	8 704	52 860	46 318	32 434	28 643	

Tabel 6.1 (fortsat) Produktion, indkomstdannelse, præsterede timer og beskæftigelse fordelt på erhverv

		Produktion	Forbrug i produktionen	Brutto- værdi- tilvækst	Aflønning af ansatte	Bruttooverskud af produktionen og bl. indkomst	
		Production	Intermediate consumption	Gross value added	Compensation of employees	Gross operating surplus, mixed income	
		løbende priser, mio. kr. ¹					
490030	Fragtvognmænd og rørtransport	2005	40 083	23 474	16 609	9 547	6 569
		2006	44 014	26 581	17 434	10 406	6 538
		2007	46 226	28 042	18 184	10 947	6 730
		2008	46 198	27 998	18 201	11 455	6 332
		2009	37 848	22 637	15 211	9 895	4 883
50000	Skibsfart	2005	128 394	98 959	29 436	4 973	24 500
		2006	145 459	128 266	17 193	5 512	11 765
		2007	171 528	152 883	18 645	6 296	12 514
		2008	181 988	163 024	18 964	7 199	11 907
		2009	127 619	124 533	3 086	7 392	-4 097
51000	Luftfart	2005	16 186	14 514	1 672	2 960	-1 270
		2006	18 056	14 204	3 852	3 563	307
		2007	19 864	15 346	4 518	3 905	648
		2008	18 146	16 572	1 574	3 861	-2 244
		2009	15 909	12 599	3 310	3 111	243
52000	Hjælpevirksomhed til transport	2005	32 476	14 014	18 462	10 396	8 071
		2006	33 984	13 576	20 408	10 808	9 611
		2007	34 941	12 209	22 732	11 811	10 931
		2008	37 934	16 955	20 979	12 936	8 053
		2009	34 060	15 013	19 047	12 322	6 762
53000	Post og kurertjeneste	2005	17 122	7 012	10 110	7 492	2 343
		2006	18 376	8 568	9 808	8 317	1 199
		2007	19 109	8 980	10 129	8 639	1 205
		2008	18 261	8 383	9 878	9 021	688
		2009	17 692	8 362	9 330	9 469	-169
55560	Hoteller og restauranter	2005	43 243	24 358	18 885	14 340	4 573
		2006	47 988	26 860	21 129	15 538	5 622
		2007	51 798	29 286	22 512	16 749	5 791
		2008	54 296	31 201	23 095	18 047	5 095
		2009	51 713	30 049	21 663	17 456	4 286
550000	Hoteller mv.	2005	11 204	6 106	5 098	3 663	1 445
		2006	12 661	7 045	5 616	4 092	1 535
		2007	13 188	7 300	5 888	4 361	1 537
		2008	14 398	8 158	6 240	4 759	1 496
		2009	13 350	7 990	5 360	4 433	947
560000	Restauranter	2005	32 039	18 253	13 787	10 678	3 128
		2006	35 327	19 815	15 512	11 446	4 086
		2007	38 611	21 986	16 625	12 388	4 254
		2008	39 898	23 044	16 855	13 289	3 600
		2009	38 363	22 060	16 303	13 023	3 339
58000	Udgivervirksomhed	2005	25 066	14 575	10 491	7 929	2 601
		2006	25 424	14 809	10 614	8 675	1 977
		2007	28 527	18 061	10 466	9 191	1 312
		2008	25 610	14 218	11 391	9 471	1 971
		2009	22 841	12 413	10 428	8 922	1 565
580010	Forlag	2005	21 206	12 746	8 460	6 457	2 028
		2006	21 187	12 889	8 298	6 748	1 574
		2007	23 592	15 578	8 014	7 068	969
		2008	20 506	12 275	8 231	7 089	1 176
		2009	18 453	11 778	6 675	6 526	186
580020	Udgivelse af computerspil og anden software	2005	3 860	1 829	2 031	1 472	573
		2006	4 237	1 920	2 317	1 927	402
		2007	4 935	2 483	2 451	2 123	343
		2008	5 104	1 943	3 161	2 381	795
		2009	4 388	635	3 753	2 396	1 379

Production, generation of income, actual hours worked and employment by kind of activity Table 6.1 (cont.)

Produktion	Forbrug i produktionen	Bruttoværditilvækst	Samlede præsterede timer	Præsterede timer for lønmodtagere	Samlet antal beskæftigede ²	Lønmodtagere ³	
Production	Intermediate consumption	Gross value added	Total actual hours worked	Actual hours worked for employees	Total employment	Wage and salary earners	
— 2005-priser, kædede værdier, mio.kr. ^{4 5} —			1000 timer ⁶		antal personer ⁷		
40 083	23 474	16 609	69 604	57 651	35 446	30 322	Freight transport by road and via pipeline
42 769	26 388	16 381	69 129	57 417	37 429	32 372	
42 724	28 069	14 747	70 477	59 564	38 162	33 161	
40 808	26 869	14 037	72 486	62 496	38 756	33 790	
34 103	21 994	12 101	63 225	53 549	34 478	29 519	
128 394	98 959	29 436	37 247	37 075	14 651	14 574	Water transport
145 885	115 443	30 442	37 522	37 331	16 243	16 165	
173 950	138 577	34 477	37 944	37 773	17 774	17 700	
178 994	145 669	29 207	40 451	40 294	19 540	19 465	
164 421	135 489	23 934	41 119	40 968	20 212	20 138	
16 186	14 514	1 672	10 222	10 196	6 417	6 407	Air transport
18 422	13 899	4 522	11 060	11 038	6 956	6 947	
19 426	14 152	5 375	10 224	10 201	6 883	6 875	
16 761	14 116	2 179	9 528	9 511	6 340	6 333	
14 673	12 412	1 819	8 349	8 332	5 648	5 641	
32 476	14 014	18 462	46 636	45 843	28 842	28 520	Support activities for transportation
33 346	13 359	19 988	46 398	45 553	28 750	28 423	
33 696	11 800	21 888	51 325	50 540	30 774	30 445	
35 167	15 970	19 202	56 222	55 493	32 477	32 151	
30 308	14 193	16 131	52 022	51 295	30 594	30 268	
17 122	7 012	10 110	46 110	44 570	31 312	30 637	Postal and courier activities
17 718	8 521	9 197	50 390	48 787	33 039	32 297	
17 838	9 020	8 843	49 971	48 502	32 615	31 812	
16 117	9 325	6 968	46 162	44 797	29 708	28 892	
15 142	9 370	6 161	45 424	44 114	29 754	28 939	
43 243	24 358	18 885	130 307	110 775	91 276	82 199	Accommodation and food service activities
46 743	26 347	20 396	134 836	115 462	93 876	84 967	
49 102	28 260	20 852	137 739	119 829	97 946	89 219	
49 266	28 783	20 510	144 119	126 242	102 764	94 091	
46 259	26 812	19 464	140 466	122 637	99 733	91 080	
11 204	6 106	5 098	28 716	26 631	21 940	20 911	Hotels and similar accommodation
12 265	6 898	5 368	30 711	28 686	22 777	21 810	
12 355	7 027	5 330	31 493	29 670	23 264	22 347	
13 114	7 519	5 601	32 597	30 849	23 959	23 087	
12 362	7 073	5 295	30 231	28 494	22 106	21 238	
32 039	18 253	13 787	101 591	84 144	69 336	61 288	Restaurants
34 477	19 449	15 028	104 124	86 776	71 099	63 157	
36 751	21 234	15 523	106 246	90 159	74 682	66 872	
36 145	21 263	14 900	111 522	95 393	78 805	71 004	
33 890	19 739	14 161	110 235	94 143	77 627	69 842	
25 066	14 575	10 491	36 419	35 102	24 671	24 079	Publishing activities
24 955	14 768	10 187	38 662	37 472	24 341	23 745	
27 899	17 308	10 621	38 462	37 253	24 474	23 876	
23 604	13 167	10 550	36 616	35 518	23 501	22 872	
20 742	11 388	9 453	32 881	31 758	21 377	20 749	
21 206	12 746	8 460	31 646	30 501	21 869	21 352	Publishing
20 718	12 857	7 860	33 074	32 068	21 024	20 506	
23 009	14 870	8 169	32 095	31 069	20 844	20 329	
18 656	11 309	7 422	29 405	28 480	19 403	18 854	
16 571	10 754	5 899	25 766	24 802	17 255	16 707	
3 860	1 829	2 031	4 773	4 601	2 801	2 726	Publishing of computer games and other software
4 237	1 911	2 326	5 587	5 404	3 316	3 239	
4 893	2 438	2 454	6 367	6 184	3 629	3 546	
4 965	1 858	3 116	7 211	7 038	4 098	4 018	
4 172	596	3 614	7 115	6 956	4 121	4 041	

Tabel 6.1 (fortsat)

Produktion, indkomstdannelse, præsterede timer og beskæftigelse fordelt på erhverv

		Produktion	Forbrug i produktionen	Brutto- værdi- tilvækst	Aflønning af ansatte af produktionen og bl. indkomst	Bruttooverskud af produktionen og bl. indkomst	
		Production	Intermediate consumption	Gross value added	Compensation of employees	Gross operating surplus, mixed income	
		løbende priser, mio. kr. ¹					
59600	Radio- og tv-stationer samt produktion af film, tv, musik mv.	2005	13 843	8 216	5 626	4 161	1 851
		2006	14 583	9 272	5 311	4 447	1 295
		2007	16 015	10 912	5 103	4 599	875
		2008	17 876	12 728	5 148	4 542	925
		2009	18 545	13 854	4 691	4 715	343
590000	Produktion af film, tv og musik mv.	2005	6 987	4 034	2 953	1 634	1 680
		2006	7 190	4 698	2 492	1 741	1 151
		2007	7 630	5 275	2 354	1 857	839
		2008	8 621	6 192	2 429	1 856	904
		2009	9 099	6 324	2 775	1 838	1 309
600000	Radio- og tv-stationer	2005	6 856	4 183	2 673	2 527	171
		2006	7 393	4 574	2 819	2 706	145
		2007	8 385	5 636	2 749	2 742	36
		2008	9 255	6 536	2 719	2 686	21
		2009	9 446	7 531	1 916	2 877	-966
61000	Telekommunikation	2005	49 211	29 409	19 802	8 334	11 429
		2006	50 857	30 392	20 464	8 551	11 878
		2007	47 440	27 252	20 188	8 394	11 753
		2008	48 226	27 413	20 812	8 730	12 118
		2009	47 150	26 737	20 414	8 571	11 899
62630	It- og informationstjenester	2005	45 946	27 077	18 869	19 012	-5
		2006	50 478	28 412	22 067	21 878	308
		2007	56 116	31 590	24 526	24 197	465
		2008	60 741	33 591	27 150	26 745	571
		2009	63 307	32 466	30 842	27 908	3 177
620000	It-konsulenter mv.	2005	41 663	24 370	17 293	17 424	2
		2006	45 543	25 334	20 208	20 061	260
		2007	50 050	27 773	22 277	22 129	277
		2008	54 564	29 550	25 014	24 683	483
		2009	58 357	29 782	28 575	25 950	2 853
630000	Informationstjenester	2005	4 284	2 708	1 576	1 588	-6
		2006	4 936	3 077	1 858	1 817	48
		2007	6 066	3 817	2 249	2 068	187
		2008	6 177	4 041	2 136	2 062	87
		2009	4 950	2 683	2 267	1 958	324
64000	Finansiell virksomhed	2005	81 759	32 725	49 034	26 863	20 156
		2006	83 177	35 202	47 975	28 749	17 080
		2007	94 141	38 140	56 002	35 683	18 074
		2008	105 587	41 893	63 695	37 335	24 104
		2009	106 098	40 235	65 863	37 913	25 615
640010	Pengeinstitutter	2005	53 039	18 099	34 940	19 657	13 677
		2006	53 052	18 854	34 197	20 596	11 927
		2007	59 157	19 885	39 271	25 664	11 846
		2008	68 311	21 399	46 913	27 543	17 503
		2009	70 429	20 665	49 765	28 021	20 017
640020	Kreditforeninger mv.	2005	28 720	14 626	14 094	7 205	6 479
		2006	30 125	16 347	13 778	8 153	5 153
		2007	34 985	18 254	16 730	10 018	6 228
		2008	37 276	20 494	16 782	9 792	6 600
		2009	35 669	19 570	16 099	9 892	5 597

Production, generation of income, actual hours worked and employment by kind of activity Table 6.1 (cont.)

Produktion	Forbrug i produktionen	Bruttoværditilvækst	Samlede præsterede timer	Præsterede timer for lønmodtagere	Samlet antal beskæftigede ²	Lønmodtagere ³	
Production	Intermediate consumption	Gross value added	Total actual hours worked	Actual hours worked for employees	Total employment	Wage and salary earners	
— 2005-priser, kædede værdier, mio.kr. ^{4 5} —		1000 timer ⁶		antal personer ⁷			
13 843	8 216	5 626	21 573	19 982	12 780	12 045	Motion picture and television programme prod, and sound rec. activities and radio and TV broadc.
15 489	9 441	6 049	21 895	20 312	13 024	12 231	
16 445	10 621	5 753	22 128	20 410	13 123	12 261	
18 281	11 576	6 663	21 500	19 765	12 657	11 774	
19 151	12 390	6 605	21 550	19 893	12 910	12 028	
6 987	4 034	2 953	10 444	8 853	6 712	5 977	Motion picture and television programme production, and sound recording activities
7 282	4 774	2 508	10 584	9 002	6 850	6 057	
7 342	5 123	2 222	10 967	9 250	7 075	6 213	
7 903	5 640	2 269	10 773	9 038	6 919	6 036	
8 111	5 664	2 458	10 623	8 966	6 953	6 071	
6 856	4 183	2 673	11 130	11 130	6 067	6 067	Radio and television broadcasting
8 207	4 667	3 541	11 311	11 311	6 174	6 174	
9 141	5 499	3 572	11 161	11 161	6 047	6 047	
10 454	5 937	4 555	10 727	10 727	5 738	5 738	
11 158	6 726	4 143	10 927	10 927	5 956	5 956	
49 211	29 409	19 802	30 539	30 385	19 406	19 343	Telecommunications
51 350	30 448	20 902	29 717	29 593	18 919	18 852	
53 500	27 698	25 881	27 952	27 799	18 311	18 258	
58 789	28 437	30 961	26 964	26 853	17 614	17 572	
58 698	28 030	31 433	24 965	24 860	16 643	16 601	
45 946	27 077	18 869	69 192	61 338	40 543	36 954	IT and information service activities
50 615	28 208	22 407	77 983	69 514	45 358	41 680	
55 579	30 869	24 712	83 866	75 939	49 695	45 919	
58 806	31 988	26 842	93 011	84 771	55 389	51 340	
59 459	30 364	29 195	97 575	89 632	57 024	52 979	
41 663	24 370	17 293	62 416	55 904	36 411	33 488	Information technology service activities
45 679	25 175	20 504	71 004	63 567	40 926	37 781	
49 613	27 193	22 423	75 818	68 887	44 768	41 516	
52 882	28 217	24 690	85 136	77 931	50 387	46 878	
54 855	27 941	26 984	90 170	83 206	52 411	48 906	
4 284	2 708	1 576	6 776	5 435	4 132	3 466	Information service activities
4 936	3 033	1 903	6 980	5 946	4 431	3 898	
5 965	3 673	2 291	8 048	7 052	4 927	4 402	
5 925	3 768	2 150	7 875	6 839	5 002	4 462	
4 620	2 448	2 206	7 406	6 425	4 612	4 072	
81 759	32 725	49 034	85 806	85 806	57 925	57 925	Financial service activities, except insurance and pension funding
86 330	35 599	50 731	87 981	87 981	58 837	58 837	
95 387	37 691	57 772	100 407	100 407	69 388	69 388	
104 245	40 494	63 863	103 015	103 015	72 286	72 286	
98 115	37 681	60 556	101 382	101 382	70 346	70 346	
53 039	18 099	34 940	64 012	64 012	43 162	43 162	Monetary intermediation
56 289	19 362	36 927	64 411	64 411	43 205	43 205	
61 721	19 939	41 849	74 139	74 139	51 070	51 070	
67 654	21 117	46 657	77 312	77 312	54 440	54 440	
64 317	19 781	44 651	77 381	77 381	53 466	53 466	
28 720	14 626	14 094	21 794	21 794	14 763	14 763	Mortgage credit institutes, etc.
30 042	16 237	13 805	23 570	23 570	15 632	15 632	
33 638	17 733	15 908	26 268	26 268	18 318	18 318	
36 575	19 348	17 233	25 703	25 703	17 846	17 846	
33 790	17 878	15 917	24 001	24 001	16 879	16 879	

Tabel 6.1 (fortsat)

Produktion, indkomstdannelse, præsterede timer og beskæftigelse fordelt på erhverv

		Produktion	Forbrug i produktionen	Brutto- værdi- tilvækst	Aflønning af ansatte og bl. indkomst	Bruttooverskud af produktionen og bl. indkomst	
		Production	Intermediate consumption	Gross value added	Compensation of employees	Gross operating surplus, mixed income	
		— løbende priser, mio. kr. ¹ —					
65000	Forsikring og pension	2005	28 845	12 088	16 757	10 239	5 807
		2006	31 958	12 257	19 701	11 164	7 694
		2007	29 674	10 538	19 137	12 150	6 072
		2008	30 482	10 114	20 368	12 471	6 650
		2009	31 288	10 601	20 687	13 428	5 922
66000	Finansiell service	2005	10 077	4 878	5 199	3 342	1 782
		2006	12 382	5 548	6 834	3 739	2 998
		2007	12 119	5 148	6 971	3 819	3 055
		2008	10 960	3 766	7 194	4 017	3 137
		2009	11 979	3 925	8 054	4 469	3 468
68100	Ejendomsmæglere mv.	2005	11 142	5 487	5 655	5 001	169
		2006	13 473	7 817	5 656	5 620	-438
		2007	13 965	9 044	4 921	5 871	-1 460
		2008	12 015	8 568	3 447	5 972	-3 293
		2009	7 285	3 909	3 376	5 272	-2 584
68300	Udlejning af erhvervsejendomme	2005	44 283	17 477	26 807	1 558	23 043
		2006	47 230	18 143	29 087	1 797	25 234
		2007	50 657	19 283	31 374	2 266	26 889
		2008	51 590	19 535	32 055	2 729	27 041
		2009	52 483	19 984	32 499	2 666	27 526
68203	Boliger, husleje i lejeboliger	2005	44 324	12 641	31 683	4 076	30 075
		2006	46 860	14 708	32 152	4 137	29 471
		2007	49 827	16 035	33 792	4 016	31 540
		2008	52 011	14 537	37 475	4 220	33 573
		2009	55 019	15 617	39 402	3 865	36 642
68204	Boliger, ejerboliger mv.	2005	89 454	22 474	66 980	•	60 559
		2006	94 684	25 072	69 612	•	62 412
		2007	100 658	27 055	73 603	•	66 135
		2008	103 445	27 592	75 853	•	66 889
		2009	106 502	26 815	79 687	•	70 220
69700	Advokater, revisorer og virksomhedskonsulenter	2005	35 502	11 087	24 414	16 314	8 213
		2006	41 281	16 180	25 100	17 600	7 616
		2007	45 212	19 003	26 209	19 462	6 867
		2008	50 167	21 039	29 127	21 391	7 881
		2009	48 777	19 070	29 707	22 691	7 228
690010	Advokatvirksomhed	2005	8 737	1 929	6 808	3 548	3 283
		2006	9 959	2 251	7 708	3 815	3 916
		2007	10 653	2 537	8 116	4 108	4 032
		2008	10 960	2 504	8 456	4 523	3 962
		2009	11 039	2 715	8 324	4 781	3 584
690020	Revision og bogføring	2005	12 685	3 212	9 473	7 331	2 200
		2006	13 793	3 507	10 285	7 724	2 622
		2007	15 002	3 768	11 234	8 450	2 846
		2008	15 465	4 079	11 386	8 905	2 558
		2009	15 718	4 351	11 367	9 610	1 863
700000	Virksomhedskonsulenter	2005	14 079	5 946	8 134	5 435	2 730
		2006	17 529	10 422	7 107	6 061	1 077
		2007	19 557	12 698	6 859	6 905	-11
		2008	23 741	14 456	9 285	7 963	1 361
		2009	22 019	12 003	10 016	8 300	1 781

Production, generation of income, actual hours worked and employment by kind of activity Table 6.1 (cont.)

Produktion	Forbrug i produktionen	Bruttoværditilvækst	Samlede præsterede timer	Præsterede timer for lønmodtagere	Samlet antal beskæftigede ²	Lønmodtagere ³	
Production	Intermediate consumption	Gross value added	Total actual hours worked	Actual hours worked for employees	Total employment	Wage and salary earners	
— 2005-priser, kædede værdier, mio.kr. ^{4 5} —		1000 timer ⁶		antal personer ⁷			
28 845	12 088	16 757	31 603	31 603	19 721	19 721	Insurance and pension funding
33 311	12 323	20 987	34 080	34 080	21 172	21 172	
37 504	11 445	26 204	34 525	34 525	21 743	21 743	
39 657	11 319	28 695	34 425	34 425	22 139	22 139	
38 759	11 255	27 803	33 895	33 895	22 136	22 136	Other financial activities
10 077	4 878	5 199	10 129	10 129	6 354	6 354	
12 070	5 474	6 597	11 108	11 108	6 842	6 842	
11 846	4 964	6 873	10 764	10 764	6 925	6 925	
11 167	3 490	7 695	11 382	11 382	7 257	7 257	Buying and selling of real estate
11 827	3 555	8 314	11 904	11 904	7 670	7 670	
11 142	5 487	5 655	26 217	24 166	16 013	14 694	
9 668	7 787	1 881	28 668	26 292	17 184	15 857	
9 497	8 826	1 455	29 494	27 101	17 454	16 031	Renting of non-residential buildings
7 421	7 944	820	30 000	27 651	17 436	15 989	
6 653	3 507	1 662	26 617	24 347	15 691	14 247	
44 283	17 477	26 807	17 029	9 352	9 105	5 554	
46 237	17 681	28 556	19 466	10 208	9 436	5 760	Renting of residential buildings
48 833	17 957	30 881	22 270	13 178	10 751	6 927	
47 737	17 465	30 282	23 977	14 950	11 965	8 027	
47 665	17 517	30 154	23 545	14 827	11 889	7 957	
44 324	12 641	31 683	22 963	22 121	14 178	13 718	Owner-occupied dwellings
45 543	13 900	31 643	25 564	24 807	14 018	13 576	
46 866	14 412	32 449	24 863	24 184	13 458	13 032	
47 219	12 509	34 843	24 659	24 033	13 719	13 308	
48 194	13 350	34 933	24 415	23 813	12 435	12 026	Legal and accounting activities; activities of head offices; management consultancy activities
89 454	22 474	66 980	•	•	•	•	
92 021	23 781	68 241	•	•	•	•	
94 671	24 423	70 249	•	•	•	•	
95 057	23 360	71 766	•	•	•	•	Legal activities
94 421	22 947	71 573	•	•	•	•	
35 502	11 087	24 414	77 413	62 498	47 877	39 862	
40 076	15 982	24 094	81 753	65 876	49 490	41 265	
41 393	18 499	22 951	84 808	70 280	52 023	43 532	Accounting and bookkeeping activities
43 569	19 771	23 888	88 633	74 689	55 068	46 586	
40 510	17 568	22 921	91 947	78 498	58 018	49 548	
8 737	1 929	6 808	17 527	15 524	11 462	10 218	
9 598	2 230	7 368	18 136	16 080	11 622	10 397	Business consultancy activities
9 676	2 472	7 212	19 246	17 391	12 020	10 813	
9 470	2 354	7 117	19 554	17 865	12 337	11 197	
9 182	2 485	6 720	20 492	18 860	13 059	11 921	
12 685	3 212	9 473	33 269	27 269	20 022	16 883	Business consultancy activities
13 436	3 473	9 963	33 675	27 607	20 326	17 157	
13 693	3 695	10 001	33 980	28 727	20 964	17 729	
13 308	3 900	9 441	34 696	29 692	21 709	18 504	
12 892	4 098	8 867	36 574	31 753	23 268	20 067	Business consultancy activities
14 079	5 946	8 134	26 618	19 706	16 393	12 761	
17 042	10 279	6 763	29 942	22 189	17 542	13 711	
18 026	12 330	5 747	31 581	24 162	19 039	14 990	
20 814	13 513	7 261	34 383	27 132	21 022	16 885	
18 442	10 998	7 249	34 880	27 886	21 689	17 558	

Tabel 6.1 (fortsat)

Produktion, indkomstdannelse, præsterede timer og beskæftigelse fordelt på erhverv

		Produktion	Forbrug i produktionen	Brutto- værdi- tilvækst	Aflønning af ansatte	Bruttooverskud af produktionen og bl. indkomst	
		Production	Intermediate consumption	Gross value added	Compensation of employees	Gross operating surplus, mixed income	
		løbende priser, mio. kr. ¹					
71000	Arkitekter og rådgivende ingeniører	2005	47 260	26 390	20 869	16 974	4 015
		2006	50 636	27 460	23 175	17 749	5 540
		2007	59 385	34 018	25 366	19 653	5 830
		2008	63 837	37 836	26 000	21 611	4 534
		2009	55 125	30 366	24 758	21 598	3 364
72001	Forskning og udvikling, markeds­mæssig	2005	5 549	3 897	1 652	2 465	-650
		2006	6 048	4 638	1 410	2 379	-624
		2007	6 663	5 684	980	2 479	-1 340
		2008	16 004	9 943	6 061	2 762	3 678
		2009	15 758	8 537	7 221	2 795	4 606
72002	Forskning og udvikling, anden ikke-markeds­mæssig	2005	3 750	1 212	2 539	2 147	389
		2006	3 977	1 326	2 651	2 264	380
		2007	4 093	1 394	2 699	2 325	371
		2008	2 181	714	1 467	1 083	394
		2009	2 266	763	1 503	1 153	375
73000	Reklame- og analysebureauer	2005	19 862	13 805	6 056	4 627	1 444
		2006	20 733	14 350	6 383	4 852	1 547
		2007	23 739	16 775	6 964	5 696	1 291
		2008	25 013	17 051	7 962	6 001	2 001
		2009	20 660	13 931	6 729	5 669	1 110
74750	Dyrlæger og anden vidensservice	2005	11 586	4 686	6 899	2 966	3 945
		2006	13 770	6 403	7 368	3 462	3 918
		2007	14 082	7 944	6 139	3 735	2 416
		2008	14 826	8 044	6 782	4 019	2 780
		2009	14 472	7 858	6 614	3 963	2 677
740000	Anden vidensservice	2005	9 845	3 959	5 886	2 701	3 200
		2006	11 890	5 581	6 309	3 159	3 165
		2007	11 972	7 024	4 948	3 371	1 593
		2008	12 559	6 970	5 589	3 607	2 001
		2009	12 117	6 718	5 399	3 525	1 903
750000	Dyrlæger	2005	1 741	727	1 013	266	744
		2006	1 881	822	1 059	302	753
		2007	2 111	920	1 191	363	823
		2008	2 268	1 074	1 194	412	779
		2009	2 354	1 140	1 215	438	774
77000	Udlejning og leasing af materiel	2005	17 919	11 601	6 318	2 255	4 004
		2006	19 091	12 945	6 145	2 359	3 731
		2007	19 729	13 696	6 033	2 610	3 362
		2008	20 852	13 884	6 968	2 791	4 113
		2009	17 147	10 778	6 369	2 603	3 719
78000	Arbejdsformidling og vikarbureauer	2005	8 421	1 219	7 201	6 780	495
		2006	11 009	2 022	8 987	8 697	363
		2007	13 941	3 752	10 189	9 876	382
		2008	14 433	3 427	11 007	9 894	1 192
		2009	11 558	4 185	7 373	7 536	-82
79000	Rejsebureauer	2005	9 855	8 772	1 084	1 491	-417
		2006	10 498	9 980	518	1 605	-1 094
		2007	11 381	9 828	1 553	1 552	-6
		2008	11 629	10 117	1 512	1 626	-123
		2009	10 872	8 329	2 543	1 658	879

Production, generation of income, actual hours worked and employment by kind of activity Table 6.1 (cont.)

Produktion	Forbrug i produktionen	Bruttoværditilvækst	Samlede præsterede timer	Præsterede timer for lønmodtagere	Samlet antal beskæftigede ²	Lønmodtagere ³	
Production	Intermediate consumption	Gross value added	Total actual hours worked	Actual hours worked for employees	Total employment	Wage and salary earners	
— 2005-priser, kædede værdier, mio.kr. ^{4 5} —		1000 timer ⁶		antal personer ⁷			
47 260	26 390	20 869	71 081	63 469	43 496	39 494	Architectural and engineering activities
48 753	27 058	21 696	73 851	66 043	45 019	41 013	
54 322	32 797	21 657	77 640	70 415	47 515	43 444	
54 564	35 156	19 794	82 508	75 383	50 431	46 256	
45 824	27 731	18 093	79 690	72 810	49 592	45 423	
5 549	3 897	1 652	10 067	10 011	5 868	5 844	Scientific research and development (market)
5 876	4 563	1 313	10 104	10 023	5 599	5 568	
6 257	5 524	769	9 705	9 617	5 798	5 762	
14 424	9 483	4 397	11 354	11 260	6 705	6 668	
13 783	7 976	5 027	11 359	11 268	6 720	6 683	
3 750	1 212	2 539	10 210	10 210	6 656	6 656	Scientific research and development (non-market)
3 865	1 308	2 557	10 124	10 124	6 759	6 759	
3 906	1 360	2 547	9 930	9 930	6 763	6 763	
1 989	669	1 320	4 273	4 273	2 924	2 924	
2 025	694	1 331	4 318	4 318	3 017	3 017	
19 862	13 805	6 056	27 231	24 463	19 735	18 061	Advertising and market research
21 889	14 668	7 221	27 838	25 014	19 861	18 169	
24 481	17 436	6 936	30 418	27 808	22 029	20 415	
24 864	17 078	7 648	31 808	29 230	23 030	21 377	
20 162	14 018	6 038	30 091	27 606	21 796	20 147	
11 586	4 686	6 899	23 339	16 747	14 335	10 452	Other professional, scientific and technical activities; veterinary activities
13 330	6 321	7 009	24 494	17 163	15 566	11 485	
13 038	7 727	5 367	26 026	18 987	16 208	12 026	
13 091	7 620	5 514	26 903	20 061	16 894	12 719	
12 362	7 298	5 119	26 314	19 725	16 780	12 612	
9 845	3 959	5 886	20 854	14 912	12 617	9 177	Other technical business services
11 516	5 507	6 009	21 731	14 984	13 759	10 095	
11 119	6 825	4 347	23 026	16 580	14 283	10 487	
11 112	6 576	4 566	23 676	17 456	14 810	11 008	
10 399	6 248	4 191	22 975	16 974	14 622	10 826	
1 741	727	1 013	2 485	1 835	1 717	1 274	Veterinary activities
1 814	814	1 000	2 763	2 180	1 807	1 390	
1 918	902	1 018	3 000	2 407	1 924	1 539	
1 977	1 045	949	3 227	2 605	2 084	1 711	
1 960	1 052	927	3 339	2 751	2 157	1 785	
17 919	11 601	6 318	12 978	11 332	8 551	7 712	Rental and leasing activities
19 267	12 762	6 505	13 239	11 558	8 663	7 840	
19 949	13 240	6 707	13 451	11 973	8 948	8 175	
20 594	13 008	7 683	13 733	12 331	9 144	8 387	
16 786	9 914	7 074	12 456	11 108	8 536	7 780	
8 421	1 219	7 201	48 682	48 113	36 940	36 576	Employment activities
10 728	1 993	8 734	59 970	59 245	45 359	44 925	
13 153	3 654	9 516	67 009	66 172	51 023	50 482	
12 946	3 249	9 699	63 824	62 994	47 847	47 294	
10 243	3 907	6 433	51 529	50 727	40 411	39 860	
9 855	8 772	1 084	8 505	8 067	5 029	4 836	Travel agent activities
9 751	9 722	28	8 789	8 307	5 253	5 053	
10 240	9 398	76	8 199	7 744	5 054	4 848	
10 102	9 463	65	8 548	8 099	5 089	4 868	
8 810	7 596	87	8 370	7 936	5 149	4 928	

Tabel 6.1 (fortsat)

Produktion, indkomstdannelse, præsterede timer og beskæftigelse fordelt på erhverv

		Produktion	Forbrug i produktionen	Brutto- værdi- tilvækst	Aflønning af ansatte	Bruttooverskud af produktionen og bl. indkomst	
		Production	Intermediate consumption	Gross value added	Compensation of employees	Gross operating surplus, mixed income	
		løbende priser, mio. kr. ¹					
80820	Rengøring og anden operationel service	2005	32 616	12 899	19 718	12 976	6 820
		2006	32 846	12 962	19 884	13 459	6 498
		2007	36 230	15 426	20 804	14 852	6 016
		2008	37 298	18 144	19 154	15 774	3 464
		2009	36 350	15 949	20 401	16 194	4 330
800000	Vagt og sikkerhedstjeneste	2005	2 618	704	1 914	788	1 130
		2006	2 788	930	1 858	883	979
		2007	3 085	1 232	1 853	963	894
		2008	3 472	1 337	2 135	954	1 182
		2009	3 656	1 435	2 221	975	1 249
810000	Ejendomsservice, rengøring og anlægsgartnere	2005	17 748	6 768	10 980	8 909	2 129
		2006	17 911	6 503	11 408	9 259	2 200
		2007	20 677	8 201	12 476	10 392	2 126
		2008	21 378	9 124	12 254	11 371	945
		2009	20 350	7 570	12 779	11 698	1 173
820000	Anden operationel service	2005	12 251	5 428	6 824	3 279	3 562
		2006	12 146	5 529	6 618	3 317	3 319
		2007	12 468	5 994	6 475	3 497	2 996
		2008	12 448	7 683	4 765	3 450	1 338
		2009	12 344	6 944	5 400	3 521	1 908
84202	Offentlig administration mv.	2005	121 395	42 204	79 191	67 585	12 093
		2006	128 769	46 475	82 294	69 678	13 115
		2007	135 003	49 351	85 651	72 143	14 017
		2008	139 998	49 803	90 196	75 891	14 985
		2009	147 687	52 388	95 299	81 487	14 766
840010	Offentlig administration	2005	80 517	25 691	54 826	45 525	9 637
		2006	83 504	26 082	57 421	47 315	10 459
		2007	88 420	28 365	60 054	49 506	10 942
		2008	92 980	29 910	63 070	51 825	11 697
		2009	100 018	33 205	66 813	55 924	11 526
840022	Forsvar, politi og retsvæsen mv., ikke-markedsmæssig	2005	40 879	16 513	24 366	22 060	2 456
		2006	45 265	20 393	24 872	22 363	2 656
		2007	46 583	20 986	25 597	22 637	3 075
		2008	47 018	19 893	27 125	24 065	3 288
		2009	47 668	19 183	28 485	25 564	3 240
84101	Redningskorps mv., markedsmæssig	2005	3 704	1 545	2 158	1 992	253
		2006	3 926	1 589	2 336	2 017	415
		2007	4 094	1 425	2 669	2 131	558
		2008	4 366	1 564	2 802	2 211	590
		2009	4 608	1 667	2 941	2 382	564
85202	Undervisning	2005	98 036	25 586	72 449	66 295	6 744
		2006	101 221	26 250	74 971	68 709	6 865
		2007	101 611	26 171	75 440	69 002	7 133
		2008	109 441	28 754	80 687	73 953	7 413
		2009	116 428	31 206	85 222	79 253	6 944
850010	Grundskoler	2005	44 795	9 153	35 643	33 138	2 823
		2006	46 509	9 386	37 123	34 585	2 873
		2007	47 213	9 230	37 983	35 285	3 074
		2008	48 990	9 694	39 296	36 468	3 195
		2009	52 037	10 570	41 466	38 980	2 993

Production, generation of income, actual hours worked and employment by kind of activity Table 6.1 (cont.)

Produktion	Forbrug i produktionen	Bruttoværditilvækst	Samlede præsterede timer	Præsterede timer for lønmodtagere	Samlet antal beskæftigede ²	Lønmodtagere ³	
Production	Intermediate consumption	Gross value added	Total actual hours worked	Actual hours worked for employees	Total employment	Wage and salary earners	
— 2005-priser, kædede værdier, mio.kr. ^{4 5} —		1000 timer ⁶		antal personer ⁷			
32 616	12 899	19 718	92 160	82 335	60 955	54 866	Security and investigation activities; services to buildings and landscape activities; other business support
31 815	12 874	18 940	95 174	85 108	61 199	54 969	
33 965	15 193	18 831	97 300	88 096	63 861	57 632	
33 651	17 411	16 490	100 621	91 418	65 637	59 212	
31 411	15 118	16 409	98 064	89 045	65 594	59 181	
2 618	704	1 914	4 683	4 351	3 027	2 830	
2 710	919	1 791	5 142	4 807	3 247	3 045	
2 911	1 202	1 715	5 158	4 865	3 353	3 160	
3 047	1 273	1 780	4 813	4 532	3 161	2 974	
3 088	1 348	1 753	4 939	4 656	3 207	3 021	
17 748	6 768	10 980	66 762	58 823	45 207	40 182	Services to buildings, cleaning and landscape activities
17 300	6 496	10 804	69 205	61 015	45 231	40 051	
19 329	8 166	11 210	71 432	63 715	47 811	42 505	
19 359	8 837	10 634	75 260	67 393	50 016	44 460	
17 500	7 257	10 267	73 249	65 527	50 226	44 680	
12 251	5 428	6 824	20 716	19 160	12 720	11 853	Other business service activities
11 805	5 459	6 345	20 827	19 286	12 720	11 872	
11 719	5 831	5 900	20 709	19 516	12 695	11 966	
11 238	7 295	4 063	20 548	19 493	12 460	11 778	
10 809	6 500	4 371	19 876	18 862	12 160	11 479	
121 395	42 204	79 191	263 177	263 177	157 756	157 756	Public administration ect.
125 560	45 604	79 956	260 897	260 897	156 713	156 713	
128 176	47 622	80 565	265 423	265 423	158 615	158 615	
127 473	46 659	80 807	269 192	269 192	157 495	157 495	
130 138	47 914	82 229	265 832	265 832	163 662	163 662	
80 517	25 691	54 826	175 011	175 011	105 624	105 624	Public administration
81 372	25 617	55 755	175 568	175 568	105 711	105 711	
83 905	27 271	56 644	180 129	180 129	108 381	108 381	
84 285	27 672	56 628	180 751	180 751	106 471	106 471	
87 133	29 699	57 482	172 387	172 387	110 387	110 387	
40 879	16 513	24 366	88 166	88 166	52 132	52 132	Defence, public order, security and justice activities (non-market)
44 188	19 987	24 201	85 329	85 329	51 002	51 002	
44 269	20 352	23 920	85 294	85 294	50 234	50 234	
43 186	18 980	24 176	88 441	88 441	51 024	51 024	
42 988	18 167	24 743	93 445	93 445	53 275	53 275	
3 704	1 545	2 158	9 962	9 959	5 945	5 943	Rescue service ect. (market)
3 791	1 571	2 220	10 170	10 170	5 884	5 884	
3 813	1 394	2 412	11 589	11 584	5 966	5 963	
3 856	1 417	2 432	11 811	11 808	5 794	5 793	
3 851	1 486	2 361	12 098	12 096	5 931	5 930	
98 036	25 586	72 449	301 829	301 829	200 304	200 304	Education
99 375	25 704	73 671	305 412	305 412	199 075	199 075	
96 904	25 120	71 784	287 081	287 081	193 604	193 604	
99 851	26 600	73 257	295 280	295 280	196 473	196 473	
101 789	28 237	73 579	297 091	297 091	201 760	201 760	
44 795	9 153	35 643	147 687	147 687	99 142	99 142	Primary education
45 803	9 146	36 657	151 083	151 083	99 559	99 559	
45 316	8 766	36 554	143 186	143 186	98 848	98 848	
44 957	8 861	36 097	143 356	143 356	97 064	97 064	
45 530	9 466	36 064	142 708	142 708	99 262	99 262	

Tabel 6.1 (fortsat) Produktion, indkomstdannelse, præsterede timer og beskæftigelse fordelt på erhverv

		Produktion	Forbrug i	Brutto-	Aflønning	Bruttooverskud
		Production	Intermediate	Gross value	Compensation	Gross operating
			consumption	added	of employees	surplus, mixed
						income
— løbende priser, mio. kr. ¹ —						
850020 Gymnasier og erhvervsfaglige skoler	2005	28 757	9 157	19 600	18 595	1 236
	2006	29 327	9 263	20 064	19 046	1 258
	2007	27 814	8 679	19 135	18 427	992
	2008	29 172	9 175	19 997	19 281	1 030
	2009	31 096	10 050	21 046	20 486	965
850030 Videregående uddannelsesinstitutioner	2005	20 431	6 019	14 411	11 856	2 608
	2006	21 309	6 200	15 109	12 495	2 655
	2007	22 961	7 125	15 836	12 912	2 977
	2008	27 744	8 775	18 969	15 890	3 095
	2009	29 702	9 457	20 245	17 429	2 899
850042 Voksenundervisning mv., ikke-markedsmæssig	2005	4 053	1 257	2 796	2 706	77
	2006	4 076	1 401	2 675	2 582	80
	2007	3 623	1 137	2 486	2 378	89
	2008	3 535	1 110	2 426	2 314	93
	2009	3 593	1 129	2 464	2 357	87
85101 Voksenundervisning mv., markedsmæssig	2005	2 580	1 257	1 323	1 164	217
	2006	2 806	1 268	1 538	1 217	303
	2007	2 828	1 364	1 463	1 274	159
	2008	3 122	1 294	1 827	1 360	441
	2009	3 129	1 275	1 854	1 330	509
86000 Sundhedsvæsen	2005	88 562	29 816	58 746	48 081	11 147
	2006	94 866	33 030	61 835	50 517	11 774
	2007	101 565	36 504	65 061	52 827	12 474
	2008	108 963	39 459	69 504	55 589	14 245
	2009	117 923	41 467	76 456	60 948	16 200
860010 Hospitaler	2005	61 960	22 252	39 708	37 334	3 051
	2006	67 048	25 237	41 811	39 285	3 191
	2007	70 875	27 953	42 922	39 998	3 406
	2008	76 531	31 452	45 078	42 037	3 509
	2009	83 154	33 985	49 169	46 346	3 500
860020 Læger, tandlæger mv.	2005	26 602	7 564	19 038	10 748	8 095
	2006	27 818	7 793	20 024	11 232	8 583
	2007	30 689	8 551	22 138	12 830	9 067
	2008	32 432	8 007	24 425	13 551	10 736
	2009	34 770	7 482	27 287	14 602	12 699
87880 Sociale institutioner	2005	107 439	26 192	81 247	79 712	2 913
	2006	112 363	27 291	85 071	83 639	2 825
	2007	117 312	30 103	87 209	85 274	3 074
	2008	125 266	33 373	91 893	90 532	1 956
	2009	133 130	34 827	98 302	97 784	1 669
870000 Plejehjem mv.	2005	22 988	9 017	13 971	13 984	282
	2006	24 223	9 428	14 795	14 818	285
	2007	26 196	10 469	15 728	15 734	318
	2008	29 240	12 196	17 043	16 978	353
	2009	30 948	12 847	18 101	18 274	316
880000 Daginstitutioner og dagcentre mv.	2005	84 451	17 174	67 276	65 728	2 631
	2006	88 140	17 864	70 276	68 821	2 539
	2007	91 116	19 635	71 482	69 539	2 756
	2008	96 026	21 177	74 849	73 554	1 603
	2009	102 181	21 980	80 201	79 510	1 353
90920 Kunst, kultur og spil	2005	23 042	8 060	14 982	5 403	9 836
	2006	23 324	8 528	14 796	5 706	9 367
	2007	23 937	9 287	14 651	5 816	9 063
	2008	25 259	9 158	16 101	6 070	10 383
	2009	25 207	9 580	15 627	6 242	9 804

Production, generation of income, actual hours worked and employment by kind of activity Table 6.1 (cont.)

Produktion	Forbrug i produktionen	Bruttoværditilvækst	Samlede præsterede timer	Præsterede timer for lønmodtagere	Samlet antal beskæftigede ²	Lønmodtagere ³	
Production	Intermediate consumption	Gross value added	Total actual hours worked	Actual hours worked for employees	Total employment	Wage and salary earners	
— 2005-priser, kædede værdier, mio.kr. ^{4 5} —		1000 timer ⁶		antal personer ⁷			
28 757	9 157	19 600	88 147	88 147	57 947	57 947	Secondary education
28 737	9 090	19 647	88 184	88 184	56 779	56 779	
26 252	8 358	17 895	79 563	79 563	52 862	52 862	
26 347	8 476	17 874	79 346	79 346	52 656	52 656	
26 968	9 070	17 913	80 350	80 350	54 102	54 102	
20 431	6 019	14 411	49 223	49 223	31 482	31 482	Higher education
20 848	6 085	14 762	50 010	50 010	31 953	31 953	
21 873	6 877	14 998	50 092	50 092	32 158	32 158	
25 292	8 207	17 092	59 567	59 567	37 813	37 813	
26 134	8 645	17 503	61 734	61 734	39 756	39 756	
4 053	1 257	2 796	16 772	16 772	11 731	11 731	Adult and other education (non-market)
3 988	1 384	2 604	16 135	16 135	10 782	10 782	
3 464	1 119	2 344	14 240	14 240	9 735	9 735	
3 249	1 061	2 187	13 011	13 011	8 940	8 940	
3 146	1 058	2 089	12 299	12 299	8 639	8 639	
2 580	1 257	1 323	9 525	6 258	5 944	4 192	Adult and other education (market)
2 672	1 259	1 413	9 948	6 741	6 065	4 257	
2 603	1 335	1 277	9 796	6 599	6 143	4 289	
2 786	1 237	1 537	10 334	6 850	6 447	4 530	
2 681	1 197	1 473	9 842	6 403	6 180	4 265	
88 562	29 816	58 746	222 392	207 867	156 683	147 386	Human health activities
93 131	32 613	60 518	236 429	222 041	158 264	148 608	
97 242	35 418	61 836	248 321	232 416	161 992	151 725	
100 953	37 542	63 439	248 081	230 341	161 558	150 792	
103 947	37 689	66 247	256 030	238 503	168 200	157 451	
61 960	22 252	39 708	143 130	143 130	104 557	104 557	Hospital activities
66 008	24 916	41 092	153 574	153 574	105 262	105 262	
67 899	27 049	40 856	158 922	158 922	104 147	104 147	
70 848	29 751	41 129	156 003	156 003	102 762	102 762	
72 736	30 607	42 164	162 202	162 202	107 382	107 382	
26 602	7 564	19 038	79 262	64 737	52 126	42 829	Medical and dental practice activities
27 122	7 697	19 426	82 855	68 467	53 002	43 346	
29 334	8 369	20 966	89 399	73 494	57 845	47 578	
30 095	7 779	22 290	92 078	74 338	58 796	48 030	
31 201	7 050	24 064	93 828	76 302	60 818	50 069	
107 439	26 192	81 247	453 005	453 005	321 537	321 537	Residential care
109 756	26 600	83 157	470 977	470 977	326 721	326 721	
111 286	28 712	82 569	470 841	470 841	326 364	326 364	
114 178	30 885	83 299	468 327	468 327	325 899	325 899	
114 426	31 434	83 008	471 496	471 496	331 448	331 448	
22 988	9 017	13 971	77 895	77 895	55 996	55 996	Residential care activities
23 667	9 216	14 451	81 864	81 864	57 417	57 417	
24 877	10 022	14 856	85 406	85 406	59 701	59 701	
26 741	11 391	15 358	86 849	86 849	60 112	60 112	
26 722	11 534	15 202	86 223	86 223	60 883	60 883	
84 451	17 174	67 276	375 109	375 109	265 540	265 540	Social work activities without accommodation
86 089	17 384	68 705	389 113	389 113	269 303	269 303	
86 410	18 691	67 713	385 436	385 436	266 662	266 662	
87 440	19 498	67 939	381 478	381 478	265 786	265 786	
87 705	19 902	67 805	385 274	385 274	270 565	270 565	
23 042	8 060	14 982	33 358	31 052	22 768	21 591	Arts and entertainment; libraries, museums and other cultural activities; gambling and betting
22 284	8 558	13 727	34 312	32 035	23 075	21 815	
22 416	8 985	13 459	33 347	30 918	22 533	21 171	
22 520	8 647	13 883	34 094	31 510	22 856	21 515	
22 043	8 797	13 284	32 659	30 101	22 801	21 461	

Tabel 6.1 (fortsat)

Produktion, indkomstdannelse, præsterede timer og beskæftigelse fordelt på erhverv

		Produktion	Forbrug i produktionen	Brutto- værdi- tilvækst	Aflønning af ansatte af produktionen og bl. indkomst	Bruttooverskud af produktionen og bl. indkomst
		Production	Intermediate consumption	Gross value added	Compensation of employees	Gross operating surplus, mixed income
		løbende priser, mio. kr. ¹				
900000 Teater, musik og kunst	2005	9 129	2 219	6 910	1 858	5 404
	2006	8 878	2 378	6 500	1 997	4 894
	2007	9 278	2 850	6 427	2 120	4 636
	2008	9 840	2 477	7 363	2 264	5 548
	2009	9 871	2 994	6 877	2 298	5 077
910001 Biblioteker, museer mv., markeds­mæssig	2005	1 790	899	890	166	745
	2006	1 807	1 034	774	176	622
	2007	1 988	1 201	787	189	615
	2008	1 858	1 083	775	212	589
	2009	1 956	1 167	789	215	605
910002 Biblioteker, museer mv., ikke-markeds­mæssig	2005	6 999	2 411	4 588	2 931	1 588
	2006	7 148	2 446	4 703	3 056	1 552
	2007	7 106	2 427	4 679	2 996	1 615
	2008	7 586	2 720	4 867	3 086	1 687
	2009	7 802	2 857	4 945	3 254	1 602
920000 Lotteri og andet spil	2005	5 125	2 531	2 594	449	2 099
	2006	5 490	2 670	2 820	477	2 299
	2007	5 566	2 808	2 757	511	2 197
	2008	5 975	2 878	3 097	508	2 560
	2009	5 578	2 563	3 016	475	2 519
93000 Sport, forlystelsesparker og andre fritidsaktiviteter	2005	10 585	6 122	4 463	4 350	356
	2006	11 478	5 976	5 502	4 688	1 092
	2007	12 377	6 517	5 860	4 966	1 090
	2008	12 767	6 507	6 259	5 424	1 173
	2009	12 610	6 314	6 296	5 590	1 074
930011 Sport, markeds­mæssig	2005	4 912	3 039	1 873	2 823	-666
	2006	5 166	2 662	2 505	3 007	-182
	2007	5 805	3 032	2 773	3 246	-231
	2008	5 993	2 976	3 017	3 593	-204
	2009	6 131	3 047	3 084	3 754	-278
930012 Sport, ikke-markeds­mæssig	2005	2 366	1 348	1 018	688	329
	2006	2 615	1 485	1 130	779	349
	2007	2 421	1 371	1 050	710	338
	2008	2 667	1 551	1 116	760	353
	2009	2 362	1 315	1 047	709	335
930020 Forlystelsesparker og andre fritidsaktiviteter	2005	3 307	1 735	1 572	840	693
	2006	3 696	1 829	1 867	902	925
	2007	4 150	2 113	2 037	1 009	983
	2008	4 107	1 981	2 127	1 071	1 024
	2009	4 117	1 952	2 166	1 128	1 017
94000 Organisationer og foreninger	2005	20 913	5 698	15 215	13 826	1 495
	2006	19 896	5 585	14 312	14 110	301
	2007	21 137	5 875	15 261	14 980	344
	2008	22 330	6 449	15 882	15 834	107
	2009	22 516	6 625	15 891	16 091	-90
95000 Reparation af husholdningsudstyr	2005	5 254	3 337	1 917	1 404	509
	2006	5 616	3 323	2 292	1 477	810
	2007	5 437	3 285	2 153	1 522	625
	2008	4 766	2 961	1 804	1 558	244
	2009	5 332	2 517	2 815	1 505	1 310

Production, generation of income, actual hours worked and employment by kind of activity Table 6.1 (cont.)

Produktion	Forbrug i produktionen	Bruttoværditilvækst	Samlede præsterede timer	Præsterede timer for lønmodtagere	Samlet antal beskæftigede ²	Lønmodtagere ³	
Production	Intermediate consumption	Gross value added	Total actual hours worked	Actual hours worked for employees	Total employment	Wage and salary earners	
— 2005-priser, kædede værdier, mio.kr. ^{4 5} —		1000 timer ⁶		antal personer ⁷			
9 129	2 219	6 910	13 729	11 446	8 436	7 273	Theatres, concerts, and arts activities
8 590	2 383	6 207	14 067	11 813	8 703	7 458	
8 740	2 794	5 963	14 042	11 638	8 608	7 261	
8 837	2 404	6 427	14 935	12 378	8 986	7 663	
8 613	2 742	5 907	14 708	12 177	8 964	7 642	
1 790	899	890	1 192	1 169	929	916	Libraries, museums and other cultural activities (market)
1 863	1 047	816	1 203	1 180	939	925	
1 875	1 143	729	1 231	1 206	955	939	
1 644	1 047	595	1 229	1 202	956	938	
1 659	1 109	559	1 210	1 184	939	921	
6 999	2 411	4 588	15 919	15 919	11 735	11 735	Libraries, museums and other cultural activities (non-market)
6 898	2 390	4 508	16 501	16 501	11 750	11 750	
6 667	2 329	4 339	15 476	15 476	11 261	11 261	
6 852	2 532	4 325	15 244	15 244	11 139	11 139	
6 918	2 625	4 301	14 234	14 234	11 233	11 233	
5 125	2 531	2 594	2 518	2 518	1 665	1 665	Gambling and betting activities
4 933	2 737	2 196	2 542	2 542	1 681	1 681	
5 122	2 721	2 372	2 598	2 598	1 708	1 708	
5 174	2 661	2 475	2 687	2 687	1 775	1 775	
4 848	2 334	2 456	2 507	2 507	1 662	1 662	
10 585	6 122	4 463	32 346	31 181	20 345	19 774	Sports activities and amusement and recreation activities
10 814	5 962	4 853	33 222	32 089	20 863	20 269	
11 380	6 323	5 063	33 762	32 580	21 259	20 629	
11 646	6 265	5 365	35 433	34 279	22 306	21 690	
11 124	5 968	5 138	35 365	34 268	22 827	22 212	
4 912	3 039	1 873	22 506	21 546	13 735	13 277	Sports activities (market)
5 024	2 673	2 351	22 753	21 819	13 930	13 456	
5 578	2 971	2 606	23 464	22 492	14 360	13 860	
5 653	2 890	2 758	24 185	23 221	14 935	14 436	
5 631	2 894	2 733	24 931	24 014	15 744	15 246	
2 366	1 348	1 018	3 735	3 735	2 753	2 753	Sports activities (non-market)
2 508	1 456	1 051	4 206	4 206	2 995	2 995	
2 264	1 315	949	3 670	3 670	2 670	2 670	
2 434	1 469	968	3 910	3 910	2 730	2 730	
2 114	1 233	881	3 218	3 218	2 412	2 412	
3 307	1 735	1 572	6 105	5 901	3 856	3 743	Amusement and recreation activities
3 282	1 832	1 450	6 264	6 064	3 938	3 818	
3 536	2 042	1 510	6 629	6 418	4 228	4 099	
3 561	1 908	1 633	7 338	7 148	4 641	4 524	
3 388	1 848	1 528	7 216	7 036	4 670	4 553	
20 913	5 698	15 215	73 032	73 032	41 651	41 651	Activities of membership organizations
19 455	5 514	13 942	71 644	71 644	41 263	41 263	
20 136	5 693	14 443	69 412	69 412	41 290	41 290	
20 473	6 097	14 383	72 282	72 282	42 854	42 854	
19 977	6 281	13 718	69 198	69 198	42 909	42 909	
5 254	3 337	1 917	10 715	8 616	6 562	5 702	Repair of personal goods
5 431	3 281	2 150	10 621	8 539	6 435	5 650	
5 062	3 198	1 871	10 196	8 431	6 341	5 612	
4 327	2 810	1 531	9 942	8 387	6 268	5 548	
4 693	2 350	2 284	9 344	7 789	6 090	5 372	

Tabel 6.1 (fortsat)

Produktion, indkomstdannelse, præsterede timer og beskæftigelse fordelt på erhverv

		Produktion	Forbrug i produktionen	Brutto- værdi- tilvækst	Aflønning af ansatte af produktionen og bl. Indkomst	Bruttooverskud af produktionen og bl. Indkomst	
		Production	Intermediate consumption	Gross value added	Compensation of employees	Gross operating surplus, mixed income	
		løbende priser, mio. kr. ¹					
96000	Frisører, vaskerier og andre serviceydelser	2005	9 011	3 138	5 873	2 749	3 155
		2006	9 657	3 359	6 298	2 946	3 384
		2007	10 099	3 811	6 288	3 194	3 127
		2008	10 709	3 819	6 889	3 429	3 498
		2009	10 759	3 750	7 009	3 388	3 667
97000	Private husholdninger med ansat medhjælp	2005	2 011	•	2 011	2 011	0
		2006	2 063	•	2 063	2 063	0
		2007	2 141	•	2 141	2 141	0
		2008	2 187	•	2 187	2 187	0
		2009	2 295	•	2 295	2 295	0

Production, generation of income, actual hours worked and employment by kind of activity Table 6.1 (cont.)

Produktion	Forbrug i produktionen	Bruttoværditilvækst	Samlede præsterede timer	Præsterede timer for lønmodtagere	Samlet antal beskæftigede ²	Lønmodtagere ³	
Production	Intermediate consumption	Gross value added	Total actual hours worked	Actual hours worked for employees	Total employment	Wage and salary earners	
— 2005-priser, kædede værdier, mio.kr. ^{4 5} —			1000 timer ⁶		antal personer ⁷		
9 011	3 138	5 873	33 596	21 528	21 364	14 035	Other personal service activities
9 369	3 314	6 054	32 287	21 518	22 048	14 640	
9 403	3 682	5 730	32 886	22 454	23 159	15 803	
9 633	3 544	6 086	34 239	23 002	23 937	16 557	
9 261	3 418	5 840	33 325	22 213	23 200	15 827	
2 011	•	2 011	24 692	24 692	16 643	16 643	Activities of households as employers of domestic personnel
1 967	•	1 967	26 118	26 118	16 762	16 762	
1 989	•	1 989	26 822	26 822	16 976	16 976	
1 978	•	1 978	25 118	25 118	16 522	16 522	
2 019	•	2 019	25 433	25 433	17 166	17 166	

7. Privat forbrug

7.1 Afgrænsning og definitioner

<i>Privat forbrug er husholdningssektorens forbrug</i>	Det private forbrug omfatter både husholdningernes forbrug og forbruget i non-profit institutioner rettet mod husholdningerne (NPISH), dvs. fagforeninger, politiske partier, sportsforeninger og velgørende organisationer mv. Afsnit 5.1 indeholder præcise definitioner af husholdninger og NPISH. Det private forbrug kan afgrænses enten som husholdningernes udgifter til forbrug eller som husholdningernes faktiske forbrug, kaldet faktisk individuelt forbrug.
<i>Udgifter til forbrug</i>	Udgifter til forbrug omfatter udgifter som residente husholdninger har i forbindelse med køb af varer og tjenester, der bruges til direkte dækning af husholdningernes behov og ønsker.
<i>Faktisk individuelt forbrug</i>	Udover udgifter til forbrug indeholder faktisk individuelt forbrug også varer og tjenester, der er betalt af offentlig forvaltning og service og NPISH, men leveret til husholdningerne som sociale overførsler i naturalier. Faktisk individuelt forbrug er således værdien af de varer og tjenester, der erhverves af husholdningerne til direkte dækning af deres behov og ønsker.
	I denne publikation fordeles alene udgifter til forbrug på forbrugsgrupper, mens faktisk individuelt forbrug, kan findes som en total i tabel 5.6 Husholdninger samt non-profit institutioner rettet mod husholdninger (NPISH) konto 2.4.2: Anvendelse af korrigeret disponibel indkomst.
<i>Forbrug i NPISH</i>	Forbruget i non-profit institutioner rettet mod husholdningerne udgøres af den fra omkostningssiden beregnede produktionsværdi for den del af branchegruppens produktion, der ikke sælges til andre erhverv eller til offentlig forvaltning og service.
<i>Forbrug på dansk område</i>	I forbindelse med husholdningernes forbrug skelnes mellem husholdningernes forbrug på dansk område og husholdningernes forbrug i alt. Husholdningernes forbrug på dansk område omfatter såvel residente som ikke-residente husholdningers køb i Danmark.
<i>Residens-kriterie</i>	En husholdning betragtes som resident, hvis dens økonomiske tilknytning til landet varer i mindst 1 år (bopælskriterium). Desuden betragtes husholdninger med økonomisk interessecentrum i landet som residente enheder, selvom de tager til udlandet i kortere perioder (mindre end et år). Se endvidere afsnit 1.4.4 om afgrænsningen af den nationale økonomi.
<i>Oversigt over forbrugsbegreberne</i>	Sammenhængen mellem de anvendte forbrugsbegreber fremgår af nedenstående oversigtstabel.

Oversigtstabel 7.1

Husholdningernes forbrug og privat forbrug i alt

	1996	2001	2006	2011*
	løbende priser, mio. kr.			
Husholdningernes forbrug på dansk område	535 160	624 006	777 067	858 958
- turistindtægter mv.	-20 223	-33 904	-36 130	-39 060
+ turistudgifter mv.	18 307	31 359	34 507	41 052
= Husholdningernes forbrug i alt	533 244	621 460	775 444	860 951
+ foreninger, organisationer mv.	8 477	10 227	11 139	13 578
= Privat forbrug i alt	541 721	631 687	786 583	874 529

Husholdningernes forbrug i alt Husholdningernes forbrugsudgifter i alt (residente husholdninger) fremkommer ved at man fra husholdningernes forbrug på dansk område fratrukker ikke-residenters køb her i landet (turistindtægter) og tillægger residenters køb i udlandet (turistudgifter). Sidstnævnte omfatter ud over danske turisternes udgifter i udlandet også f.eks. danske diplomaters, studerendes, grænsearbejderes og søfolks private udgifter i udlandet, mens forretningsrejser er en del af udgifterne til forbrug i produktionen.

Privat forbrug i alt Ved at lægge forbrugsudgiften i non-profit institutioner rettet mod husholdninger til husholdningernes forbrug i alt fås privat forbrug i alt.

Afgrænsning af udgifter til forbrug Husholdningens udgifter til forbrug omfatter følgende grænsetilfælde:

- Indkomst i naturalier såsom:
 - Varer og tjenester som ansatte modtager som indkomst i naturalier,
 - Forbrug af egen produktion, dvs. varer og tjenester, der er produceret af personlige foretagender ejet af husholdninger, og som husholdningens medlemmer beholder til eget brug. Typiske eksempler er madvarer og andre landbrugsprodukter, bolig-tjenester produceret af ejere af egen bolig og tjenester i hjemmet produceret af ansat medhjælp (tjenere, kokke, gartnere, chauffører osv.),
- Poster, der ikke behandles som forbrug i produktionen såsom:
 - Materialer til småreparationer i boligen og indretning af en art, der almindeligvis udføres af lejere såvel som ejere,
 - Materialer til reparationer og vedligeholdelse af varige forbrugsgoder inkl. køretøjer,
- Poster, der ikke behandles som investering. Særlige poster herunder er navnlig varige forbrugsgoder, der fortsætter med at fungere over flere regnskabsperioder. Hertil medregnes overdragelse af ejendomsretten til visse varige goder fra et foretagende til en husholdning,
- Finansielle tjenester, for hvilke der opkræves betaling straks (gebyrer) samt forbrugernes indirekte betaling for kapitalformidling (rentemarginal),
- Forsikringstjenester på grundlag af den implicitte betaling for tjenesterne,
- Pensionskassers tjenester på grundlag af den implicitte betaling for tjenesterne,
- Husholdningens betalinger for licenser, tilladelser osv., som betragtes som køb af tjenester, og
- Køb af varer og tjenester til priser, som ikke er økonomisk signifikante, f.eks. entre til museer.

Boligtjenester i ejerboliger Af størst økonomisk betydning er lejeværdien af boliger, der bebos af ejeren. Værdien af ejerens boligbenyttelse opgøres til den pris, som ejeren kunne have opnået, såfremt boligen blev udlejet. Beregningen sker i praksis ved at overføre den gennemsnitlige husleje for lejeboliger til tilsvarende ejerboliger under hensyntagen til størrelse, beliggenhed, alder og kvalitet.

<i>Naturalieindkomst</i>	Frynsegoder og anden naturalieafløbning opgøres systematisk og beregnes efter principperne i ENS95. Der er tale om frynsegoder som fri bil, bolig, pc, internet, telefon, avis, licens, flyrejser samt kantinetilskud.
<i>Forbrug af egen produktion</i>	Værdien af forbrug af egen produktion opgøres i basispriser for tilsvarende produkter på markedet. Det har fortrinsvis betydning inden for landbrug og fiskeri, mens fx egen avl i private haver ikke medregnes i produktionen og forbruget - kun de medgående frø og gødningsstoffer er en del af forbruget.
<i>Forsikringer</i>	I forbindelse med husholdningernes udgifter til forsikring gælder, at kun nettoydelsen, der svarer til tjenesteydelser produceret af forsikringsselskaberne, indgår i forbruget. Nettoydelsen beregnes som summen af præmiebetaling og afkastet af de forsikringstekniske reserver fratrukket udbetalte erstatninger. I det omfang de udbetalte erstatningsbeløb anvendes til køb af nye produkter eller reparation af eksisterende produkter, indgår disse udgifter i de relevante forbrugsgrupper.
<i>Husholdningskøb, der ikke er forbrug</i>	<p>Husholdningers udgifter til forbrug omfatter <i>ikke</i>:</p> <ul style="list-style-type: none"> – Sociale overførsler i naturalier såsom udgifter, som i første omgang afholdes af husholdningerne, men som senere refunderes af den sociale sikring, f.eks. udgifter til lægebehandling, – Poster, der behandles som forbrug i produktionen eller bruttoinvesteringer såsom: <ul style="list-style-type: none"> – Udgifter afholdt i erhvervsøjemed af husholdninger, der ejer personlige foretagender – fx udgifter til varige goder som køretøjer, møbler og eludstyr (faste bruttoinvesteringer), eller forbrugsvarer som brændsel (forbrug i produktionen), – Udgifter, som ejere af egen bolig afholder til indretning, vedligeholdelse og reparation af boligen, og som ikke normalt udføres af lejere (forbrug i produktionen i forbindelse med produktionen af bolig tjenester), – Udgifter til køb af boliger (faste bruttoinvesteringer), – Nettoudgifter til køb af værdigenstande (bruttoinvesteringer), – Poster, der betragtes som anskaffelse af et ikke-produceret aktiv, herunder navnlig køb af jord, – Alle husholdningernes betalinger, der skal betragtes som skatter. Eksempler herpå er fx tilladelser til at have køretøjer, både eller fly, jagt og fisketegn, – Husholdningernes abonnemeter og kontingenter til NPISH, som fx fagforeninger, faglige foreninger, forbrugersammenslutninger, kirker, selskabelige og kulturelle foreninger, fritidsklubber og idrætsklubber, og – Husholdningernes frivillige bidrag i form af penge eller naturalier til velgørende formål og til hjælpeorganisationer. <p>Langt størstedelen af husholdningernes køb henføres til forbrug. Køb af værktøj, specialbeklædning og andet udstyr, der er nødvendigt for udførelsen af husstandsmedlemmernes erhvervsmæssige arbejde, henføres dog til forbrug i produktionen eller investering.</p>
<i>Køb af ejerbolig</i>	En post af væsentlig betydning er køb af egen bolig. Nettoværdien henføres til de faste bruttoinvesteringer i erhvervet, der producerer boligbenyttelse. Som konsekvens heraf bliver dele af husholdningernes udgifter til reparation og vedligeholdelse af boliger ikke ført til forbrug, men indgår som forbrug i produktionen i boligbenyttelse. Det bemærkes, at den del af reparation og vedligeholdelse, der udgøres af småreparationer i boligen dog føres direkte til privat forbrug.
<i>Tidsafgrænsning</i>	Køb af varer føres til forbrug på tidspunktet for ejendomsrettens overgang fra sælger til køber og køb af tjenester føres til forbrug, når leveringen er tilendebragt. Såfremt en vare købes på afbetaling eller lignende kreditaftale føres varen til forbrug på leveringstidspunktet. Som følge af dette princip føres langvarige forbrugsgoder fuldt ud til forbrug i den periode, hvori de er købt.

7.2 Klassifikationer

<i>COICOP er udgangspunktet</i>	Definitioner og klassifikationer vedrørende husholdningers forbrug bygger på formålssklassifikationen COICOP (Classification of Individual Consumption according to Purpose), en international forbrugsnomenklatur, som er en integreret del af <i>System of National Accounts 1993</i> (SNA93), United Nations, samt den europæiske udgave heraf <i>Det Europæiske Nationalregnskabssystem</i> (ENS95).
<i>Klassifikation efter formål</i>	<p>Formålsopdelingen af forbruget foretages med udgangspunkt i husholdningernes forbrug på dansk område, idet det er denne total, som man statistisk set er i stand til at fordele på forbrugsgrupper.</p> <p>Forbruget på dansk område opdeles på 72 formålsgrupper på det mest detaljerede niveau. Hertil kommer forbruget i NPISH. En oversigt over den anvendte klassifikation er vist i bilag 2. Formålsgrupperingens hovedsigte er at tilgodese databehovet ved detaljerede analyser af forbrugsefterspørgslen. For hver enkelt forbrugsgruppe er der tilstræbt homogenitet med hensyn til hovedformålet med brugen af godet. Der er derimod ikke taget nævneværdigt hensyn til, om de goder, som indgår i en forbrugsgruppe, er beslægtede med hensyn til produktion, bestanddele osv., hvilket betyder, at der ikke er en simpel sammenhæng mellem varenomenklaturer og forbrugsgrupper i nationalregnskabet.</p>
<i>Klassifikation efter varighed</i>	<p>Husholdningernes forbrug på dansk område grupperes efter varighed (jvf. COICOP) i følgende fire kategorier:</p> <ul style="list-style-type: none"> – Varige goder – Halvvarige goder – Ikke-varige goder – Tjenesteydelser <p>Sondringen mellem varige og halvvarige forbrugsgoder foretages dels ud fra godets normale levetid, dels ud fra anskaffelsessummens størrelse.</p>
<i>COICOP's principper følges normalt</i>	I det danske nationalregnskabssystem følges COICOP-klassifikationen på 3-cifferniveau som hovedregel. Undtagelsen herfra er den danske underopdeling af hovedgruppen for fødevarer, der er mere detaljeret, idet man her viser tolv undergrupper mod ni i COICOP-klassifikationen. Et område med yderligere opdeling er sociale foranstaltninger, hvor der skelnes mellem sociale foranstaltninger og institutioner for voksne og for børn. Som følge af ændringer i COICOP-klassifikationen er der for nogle områder ikke længere nummermæssig sammenhæng mellem COICOP og nationalregnskabets forbrugsgrupper.
<i>Reparation</i>	I den danske forbrugsgruppeklassificering vises enkelte af de fem undergrupper for reparation af varige eller halvvarige forbrugsgoder særskilt. De øvrige er under hensyn til den ringe økonomiske betydning og primærstatistikens karakter slået sammen med anskaffelsen af de tilsvarende goder, hvorved overensstemmelsen med COICOP-klassifikationen bevares på 2-cifferniveau.

Tabellen viser det private forbrug både i løbende og i 2005-priser, kædede værdier. I kap. 1.6 findes en beskrivelse af metoder til opgørelse af beløb i faste priser herunder en nærmere beskrivelse af kædeindeksberegningerne.

7.3 Privat forbrug versus offentligt individuelt forbrug

Ydelser fra private virksomheder, betalt af offentlig forvaltning og service

Transaktioner, hvor private virksomheder leverer varer eller tjenester direkte til enkeltindivider, og hvor offentlig forvaltning og service betaler ydelsen helt eller delvis, påkalder sig særlig opmærksomhed.

For at afgøre om en transaktion mellem institutionelle enheder skal klassificeres som direkte privat forbrug eller som forbrug i produktionen i offentlig forvaltning og service eller direkte som udgift til offentligt individuelt forbrug, er det nødvendigt at kategorisere de berørte institutionelle enheder samt at beskrive deres produktion. Dertil kommer fastlæggelse af hvem, der foretager betalingerne i den pågældende transaktion.

Der skelnes mellem private og offentlige producenter, dvs. markedsproducenter og andre ikke-markedsproducenter (se afsnit 1.4.2 for definitioner af de forskellige typer af produktion og dermed også producenter).

I nationalregnskabet har man ud fra denne sondring valgt tre forskellige løsninger alt afhængigt af produktionsformen:

- a. Produktionen hos visse producenter, der kontrolleres og/eller finansieres af offentlig forvaltning og service og som leverer ydelser til husholdningerne, betragtes som en del af produktionen i offentlig forvaltning og service. Dette gælder fx selvejende hospitaler, skoler og daginstitutioner. Hovedparten af udgifterne til disse institutioner klassificeres derfor som offentligt individuelt forbrug, mens husholdningernes eventuelle delvise betaling for ydelserne klassificeres som privat forbrug.
- b. Den leverende virksomhed er karakteriseret som markedsførende producent, men offentlig forvaltning og service styrer og kontrollerer leverancerne med tilsvarende begrænset forbrugsfrihed hos husholdningerne - dette gælder fx medicin, læge- og tandlægebehandling. I disse tilfælde har man i det danske nationalregnskab valgt at betragte husholdningernes egne udgifter som et direkte køb fra disse virksomheder og som privat forbrug, mens den andel af udgifterne, der udgøres af offentlig forvaltning og services betragtes som udgifter til offentligt individuelt forbrug.
- c. Den leverende virksomhed er markedsførende og offentlig forvaltning og service har begrænset og indirekte muligheder for at styre og påvirke forbrugsvalget gælder fx ved leje af bolig. Boligsikring, der er en udgift dækket af offentlig forvaltning og services betragtes som en direkte overførsel til de private husholdninger og hele lejesummen henføres til privat forbrug.

Betalinger til offentlig forvaltning og service - køb eller afgift

I forbindelse med den del af det private forbrug, som består af køb af varer og tjenesteydelser fra offentlig forvaltning og service, er det vigtigt at skelne mellem, hvornår husholdningernes udgifter til offentlig forvaltning og service har karakter af et reelt køb/salg, og hvornår der er tale om en overførsel i form af skatter og afgifter.

Et typisk eksempel på køb fra offentlig forvaltning og service, som indgår i det private forbrug, er betaling for daginstitutionspladser. Der er her tale om en klar forbindelse mellem betaling og den modtagne ydelse. Samtidig er det frivilligt for husstanden at købe ydelsen, dersom husholdningerne kan vælge privat børneoplysning.

Betaling i forbindelse med gebyrer på eksempelvis udstedelse af pas og kørekort skal ifølge ENS95 betragtes som betaling for en tjenesteydelse, medmindre tilladelsen ydes helt automatisk ved betaling og uden sammenhæng med en kontrol- eller overvågningsfunktion, eller betalingen er helt ude af trit med de ved kontrollen forbundne omkostninger. I sidstnævnte tilfælde er betalingerne betragtet som skatter.

Tabel 7.1 Privat forbrug fordelt efter formål og varighed

		2006	2007	2008	2009	2010*	2011*
		løbende priser, mio. kr./current prices, mill. dkk.					
Privat forbrug i alt		786 583	820 408	840 017	822 049	857 578	874 529
	Foreninger, organisationer mv.	11 139	12 088	12 524	12 824	13 299	13 578
Husholdningernes forbrug i alt		775 444	808 320	827 492	809 225	844 279	860 951
99	Turistbalance	-1 623	1 769	1 363	3 988	3 313	1 993
9980	Turistindtægter	-36 130	-35 796	-36 437	-35 237	-39 202	-39 060
9990	Turistudgifter	34 507	37 565	37 801	39 225	42 515	41 052
Husholdninger forbrug på dansk område		777 067	806 551	826 129	805 237	840 966	858 958
10	Fødevarer	75 279	79 663	84 068	82 581	84 094	86 046
1110 IV	Mel, gryn, brød og kager	12 264	12 907	13 563	12 613
1120 IV	Kød	19 326	19 918	20 221	19 775
1130 IV	Fisk	3 104	3 314	3 565	3 875
1141 IV	Æg	1 115	1 202	1 322	1 133
1142 IV	Mælk, fløde, yoghurt mv.	6 161	6 497	7 168	6 968
1143 IV	Ost	4 091	4 183	4 575	4 941
1150 IV	Smør, margarine og olie mv.	2 198	2 287	2 624	2 676
1160 IV	Frugt og grøntsager	11 178	12 435	13 815	13 541
1171 IV	Kartofler mv.	1 705	1 847	1 862	1 943
1181 IV	Sukker	455	500	506	495
1182 IV	Flødeis, chokolade og sukkervarer	10 483	11 086	11 125	10 716
1190 IV	Salt, krydderier, supper mv.	3 197	3 488	3 722	3 904
20	Drikkevarer og tobak	36 450	36 552	37 624	37 670	39 982	42 196
1210 IV	Kaffe, the og kakao	2 632	2 652	2 808	3 073	3 354	4 068
1220 IV	Mineralvand og sodavand	6 609	6 995	7 251	7 368	7 610	7 701
2110 IV	Vin og spiritus	8 349	8 662	8 941	8 876	8 883	9 525
2130 IV	Øl	4 797	4 850	5 000	4 827	4 474	4 524
2210 IV	Tobak	14 064	13 393	13 623	13 526	15 662	16 378
30	Beklædning og fodtøj	36 785	38 808	38 336	39 387	40 117	39 810
3110 HV	Beklædning	29 675	31 018	30 689	32 020	32 313	32 202
3140 T	Vask, rensning	489	468	457	464	458	470
3200 HV	Fodtøj	6 620	7 322	7 190	6 903	7 345	7 138
40	Boligbenyttelse	162 024	172 149	179 536	185 809	192 529	199 431
4100 T	Husleje	46 549	49 413	51 530	54 492	56 392	58 201
4200 T	Beregnet husleje af egen bolig	94 914	100 973	103 755	106 862	110 585	114 324
4300 T	Reparation og vedligeholdelse af boliger	6 323	6 997	7 117	6 730	6 736	7 371
4410 T	Renovation mv.	4 369	4 457	5 800	5 917	6 051	6 222
4430 T	Vand og vandafledningsafgift	9 870	10 309	11 334	11 808	12 765	13 313
45	Elektricitet og brændsel	47 424	45 860	49 112	47 276	55 481	50 479
4510 IV	Elektricitet	19 985	19 768	21 300	20 268	21 061	22 363
4520 IV	Gas	6 043	5 555	6 229	5 248	7 005	5 981
4530 IV	Flydende brændsel	5 796	5 320	6 266	4 874	6 116	5 892
4540 IV	Fjernvarme mv.	15 600	15 219	15 317	16 886	21 299	16 243
50	Boligudstyr, husholdningstjenester mv.	44 380	46 803	47 044	43 489	43 890	43 034
5100 V	Møbler og gulvtæpper mv.	17 948	18 961	18 957	17 238	17 412	17 311
5200 HV	Gardiner, sengelinned mv.	3 814	4 081	4 059	4 001	3 795	3 695
5310 V	Husholdningsmaskiner	6 356	6 810	7 109	6 733	6 929	7 310
5330 T	Reparation af husholdningsmaskiner	739	725	578	570	577	503
5400 HV	Service, køkkenudstyr	4 782	4 973	4 855	4 375	4 502	4 295
5500 HV	Husholdnings- og haveredskaber	4 175	4 411	4 465	3 976	3 971	3 535
5610 IV	Rengøringsmidler mv.	3 691	3 761	3 838	3 701	3 780	3 759
5620 T	Hushjælp mv.	2 875	3 082	3 182	2 895	2 923	2 627
60	Medicin, lægeudgifter o.l.	20 930	22 174	22 745	24 314	24 330	23 861
6111 IV	Medicin, vitaminer mv.	6 067	6 556	6 724	6 873	6 978	6 711
6112 V	Briller, høreapparater mv.	3 474	3 576	3 580	3 924	3 735	3 554
6200 T	Læge, tandlæge mv.	8 154	8 604	8 897	9 481	9 551	9 537
6300 T	Hospitaler, sanatorier	3 236	3 438	3 544	4 036	4 065	4 059

Private consumption by purpose and durability

Table 7.1

2006	2007	2008	2009	2010*	2011*	
— 2005-priser, kædede værdier ¹ , mio. kr./2005-prices, chained values ¹ , mill. dkk. —						
771 596	794 952	792 482	763 844	777 084	773 255	Total private consumption expenditure
10 853	11 370	11 281	11 169	11 156	11 055	Non-profit institutions serving households (NPISH)
760 742	783 581	781 201	752 661	765 928	762 204	Final consumption of households
-1 060	867	1 088	3 537	1 779	867	
-35 619	-34 626	-34 190	-32 983	-36 083	-35 194	Consumption of non-residents on the economic territory
34 559	36 505	36 506	38 225	39 522	37 044	Consumption of residents in the ROW
761 803	781 732	778 916	747 521	762 602	760 420	Final consumption of households on the economic territory
73 806	74 765	73 408	72 144	73 276	72 663	Food
12 053	11 853	11 148	10 192	Bread and cereals
19 018	19 313	18 872	18 524	Meat
2 837	2 867	2 941	3 156	Fish
1 045	1 050	1 040	890	Eggs
6 190	6 154	6 075	6 295	Milk, cream, yoghurt etc.
4 038	4 019	3 931	4 313	Cheese
2 159	2 152	2 092	2 156	Butter, oils and fats
11 176	11 518	12 011	11 726	Fruit and vegetables except potatoes
1 538	1 394	1 354	1 587	Potatoes etc.
459	495	487	482	Sugar
10 163	10 688	10 112	9 439	Ice cream, chocolate and confectionery
3 131	3 273	3 337	3 326	Food products n.e.c.
35 722	35 271	34 633	34 078	33 969	33 892	Beverages and tobacco
2 595	2 619	2 650	2 865	2 936	2 915	Coffee, tea and cocoa
6 262	6 456	6 150	6 252	6 305	6 037	Mineral waters, soft drinks and juices
8 310	8 537	8 495	8 259	8 248	8 918	Wine and spirits
4 720	4 650	4 320	3 934	3 658	3 612	Beer
13 835	13 002	13 027	12 783	12 869	12 533	Tobacco
36 796	38 466	38 193	38 916	39 888	38 991	Clothing and footwear
29 908	31 271	31 215	32 688	33 112	32 741	Garments and clothing materials etc.
482	441	411	385	366	369	Laundering, dry cleaning etc.
6 406	6 754	6 579	5 944	6 454	5 976	Footwear
157 312	161 627	163 520	162 834	164 337	165 880	Housing
45 241	46 496	46 845	47 797	48 164	48 461	Actual rentals for housing
92 243	94 966	95 337	94 735	95 467	96 095	Imputed rentals for housing
6 123	6 500	6 359	5 869	5 760	6 038	Regular maintenance and repair of the dwelling
4 311	4 198	5 350	5 104	5 150	5 132	Refuse collection, other services n.e.c.
9 394	9 467	9 631	9 351	9 780	10 108	Water supply and sewerage services
44 718	42 684	42 170	41 772	46 111	39 044	Electricity, gas and other fuels
18 588	18 287	17 925	17 462	17 940	17 386	Electricity
5 762	5 485	5 450	5 380	6 412	5 249	Gas
5 279	4 669	4 431	4 155	4 362	3 582	Liquid fuels
15 090	14 244	14 381	14 904	17 645	13 098	Hot water, steam etc.
43 655	45 315	44 695	40 299	40 558	39 312	Furnishing, household equipment etc.
17 875	18 697	18 411	16 377	16 671	16 366	Furniture, furnishings, carpets etc.
3 800	4 006	3 923	3 800	3 590	3 346	Household textiles
6 237	6 777	6 986	6 509	6 631	7 107	Major household appliances
711	647	510	466	428	346	Repair of major household appliances
4 677	4 744	4 509	3 825	3 929	3 682	Glass, tableware and household utensils
4 059	4 225	4 231	3 676	3 610	3 195	Tools and equipment for house and garden
3 475	3 306	3 207	3 020	3 084	3 011	Non-durable household goods
2 821	2 932	2 960	2 658	2 644	2 345	Domestic services and home care services
20 670	21 801	22 206	22 839	22 640	22 384	Medical products, health services
6 081	6 756	7 325	7 080	7 178	7 217	Medical and pharmaceutical products
3 415	3 499	3 359	3 595	3 415	3 230	Therapeutic appliances and equipment
7 963	8 227	8 209	8 512	8 442	8 374	Out-patient services
3 212	3 326	3 346	3 624	3 594	3 565	Hospital services

¹ Kædede værdier er ikke additive. Summen af komponenterne er således ikke lig med den viste total. Størrelsen af differensen imellem de to kan ikke betragtes som indikator for resultaternes pålidelighed. Se i øvrigt afsnit 1.6.

TRANSLATION - ¹ Chained values do not show additivity. The sum of the components will thus not be equal to the shown totals. The magnitude of the difference is not an indicator of the reliability of the results.

Tabel 7.1 (fortsat) Privat forbrug fordelt efter formål og varighed

		2006	2007	2008	2009	2010*	2011*
		løbende priser, mio. kr./current prices, mill. dkk.					
71	V Anskaffelse af køretøjer	48 257	47 094	39 288	27 527	36 702	40 270
79	Anden transport og kommunikation	73 286	76 500	78 650	74 741	75 967	79 729
7210	T Vedligeholdelse af køretøjer	18 034	18 243	18 646	17 666	18 392	19 188
7220	IV Benzin og olie til køretøjer	22 056	23 730	23 903	21 391	22 155	23 618
7240	T Biludlejning, køretimer mv.	8 623	9 683	10 591	10 973	10 740	11 156
7300	T Køb af transportydelser	9 274	9 895	9 953	9 539	10 167	11 088
8100	T Telefon, telefax og porto mv.	15 299	14 949	15 556	15 170	14 513	14 678
91	Fritidsudstyr, underholdning og rejser	89 813	94 273	95 352	91 475	93 571	93 951
9110	V Radio- og tv-apparater mv.	8 158	8 936	8 629	8 381	6 826	6 584
9120	V Fotoudstyr, videokameraer mv.	1 597	1 790	1 762	1 576	1 381	1 227
9130	V Pc'ere mv.	6 772	6 820	7 519	6 542	6 440	6 489
9140	HV Cd'ere, videobånd mv.	3 038	3 015	3 103	2 818	2 759	2 702
9150	T Reparation af radio, tv, pc mv.	947	966	913	891	740	732
9200	V Musikinstrumenter, både mv.	4 743	4 991	4 756	4 612	4 267	4 027
9300	HV Sportsudstyr, legetøj, kæledyr mv.	16 896	17 691	18 241	17 522	17 747	18 679
9400	T Forlystelser, tv-licens mv.	27 331	29 143	29 424	29 286	32 860	32 896
9510	IV Bøger, aviser og blade	9 967	9 716	9 685	9 295	9 523	9 521
9530	HV Papir og skriveudstyr mv.	1 487	1 461	1 402	1 262	1 247	1 277
9600	T Pakkede ferierejser	8 876	9 745	9 919	9 290	9 782	9 816
97	Andre varer og tjenester	142 438	146 673	154 375	150 969	154 303	160 152
9700	T Undervisning	5 514	5 542	5 788	6 117	6 610	7 082
9810	T Udgifter på restauranter mv.	34 871	37 114	38 430	36 855	38 334	40 756
9820	T Udgifter til hoteller mv.	3 582	3 611	3 743	3 562	3 790	4 043
9911	T Frisører mv.	6 745	6 979	7 190	7 356	7 429	7 488
9912	HV Toiletartikler, barbermaskiner mv.	9 727	9 498	9 558	8 805	9 229	9 104
9921	V Smykker og ure mv.	2 294	2 290	1 914	1 716	1 698	1 739
9922	HV Kufferter, tasker mv.	3 319	3 470	3 598	3 172	3 157	3 075
9931	T Plejehjem, dagcentre mv.	4 051	4 051	4 228	4 293	3 947	3 885
9932	T Daginstitutioner for børn	10 324	9 994	10 147	11 066	11 817	11 711
9940	T Forsikring	20 823	21 327	21 971	23 159	21 323	23 371
9950	T Finansielle tjensteydelser	36 179	37 609	42 403	39 819	42 050	42 940
9960	T Advokater, andre tjensteydelser	5 009	5 188	5 403	5 048	4 920	4 959
	Varer	384 066	394 047	395 629	371 890	393 450	396 541
V	Varige	99 599	101 267	93 515	78 249	85 392	88 510
HV	Halvvarige	83 533	86 940	87 160	84 853	86 065	85 701
IV	Ikke varige	200 934	205 840	214 954	208 789	221 993	222 330
	Tjenester	393 001	412 504	430 500	433 347	447 516	462 417
T	Boligbenyttelse	162 024	172 149	179 536	185 809	192 529	199 431
T	Andre tjenester	230 976	240 355	250 964	247 537	254 987	262 986

Private consumption by purpose and durability

Table 7.1 (cont.)

2006	2007	2008	2009	2010*	2011*	
— 2005-priser, kædede værdier ¹ , mio. kr./2005-prices, chained values ¹ , mill. dkk. —						
48 902	47 997	40 100	28 127	37 758	41 812	Purchase of vehicles
70 567	73 624	72 231	69 795	67 964	67 987	Other transport and communication
17 500	16 842	16 416	15 082	15 232	15 366	Maintenance and repairs of motor vehicles
19 899	21 138	19 638	19 401	17 790	16 876	Fuels and lubricants
8 616	9 441	10 100	10 140	9 724	10 020	Other services in respect of personal transport equipment
8 969	9 232	8 897	8 342	8 903	9 513	Transport services
15 583	16 989	17 425	17 123	16 500	16 477	Communications
87 353	92 517	93 998	90 138	90 860	90 575	Recreation and culture
8 261	9 764	10 137	10 954	9 246	9 277	Radio and television sets etc.
1 670	2 029	2 366	2 518	2 450	2 445	Photographic equipment etc.
7 202	8 120	10 217	9 786	9 647	9 659	Data processing equipment
2 930	3 295	3 443	3 120	3 006	2 974	Recording media for pictures and sound
911	897	840	811	683	665	Repair of a/v and data processing equipment
4 607	4 736	4 391	4 212	3 877	3 577	Other major durables for recreation and culture
16 627	17 466	17 733	16 745	16 982	17 922	Other recreational items and equipment
26 091	27 712	27 456	26 778	28 970	28 028	Recreational and cultural services
9 433	8 574	8 236	7 698	7 757	7 752	Books, newspapers and periodicals
1 467	1 367	1 302	1 134	1 116	1 097	Stationery and drawing materials etc.
8 153	8 688	8 554	7 403	7 474	7 605	Package holidays
142 300	147 727	153 697	145 255	144 483	148 169	Other goods and services
5 381	5 282	5 211	5 270	5 438	5 566	Education
34 082	35 398	35 053	32 585	33 204	34 401	Catering
3 476	3 380	3 404	3 284	3 523	3 705	Accommodation services
6 522	6 459	6 408	6 339	6 217	6 086	Hairdressing salons etc.
9 569	9 034	8 937	8 213	8 517	8 286	Appliances, articles and products for personal care
2 186	2 179	1 685	1 453	1 336	1 254	Jewellery, clocks and watches
3 252	3 431	3 290	2 755	2 830	2 701	Other personal effects
3 967	4 027	4 047	3 876	3 442	3 401	Retirement homes, day-care centres etc.
10 053	9 486	9 264	9 493	9 838	9 724	Kindergartens, creches etc.
21 626	26 555	26 921	27 507	24 505	26 014	Insurance
37 312	37 761	44 823	40 541	41 321	43 091	Financial services n.e.c.
4 874	4 933	4 973	4 508	4 284	4 221	Other services n.e.c.
376 185	381 696	370 831	350 725	363 594	355 877	Goods
100 355	103 764	97 151	82 581	90 725	94 457	Durable
82 695	85 591	85 121	81 663	82 983	81 665	Semi-durable
193 134	192 479	188 473	185 066	189 105	180 164	Non-durable
385 618	400 043	408 103	396 872	399 254	404 557	Services
157 312	161 627	163 520	162 834	164 337	165 880	Housing
228 306	238 445	244 689	233 872	234 710	238 517	Other services

Tabel 7.1 (fortsat) Privat forbrug fordelt efter formål og varighed

		2006	2007	2008	2009	2010*	2011*
		———— prisindeks, årlig stigning i pct./price indices, percentage annual increase ————					
Privat forbrug i alt		1,9	1,2	2,7	1,5	2,5	2,5
	Organisationer og foreninger	2,6	3,6	4,4	3,4	3,8	3,0
Husholdningernes forbrug i alt		1,9	1,2	2,7	1,5	2,5	2,5
9980	Turistindtægter mv.	1,4	1,9	3,1	0,2	1,7	2,2
9990	Turistudgifter mv.	-0,1	3,1	0,6	-0,9	4,8	3,0
Husholdninger forbrug på dansk område		2,0	1,1	2,8	1,6	2,4	2,4
10	Fødevarer	2,0	4,5	7,5	0,0	0,3	3,2
1110	IV Mel, gryn, brød og kager	1,8	7,0	11,7	1,7
1120	IV Kød	1,6	1,5	3,9	-0,4
1130	IV Fisk	9,4	5,6	4,9	1,3
1141	IV Æg	6,7	7,3	11,0	0,2
1142	IV Mælk, fløde, yoghurt mv.	-0,5	6,1	11,8	-6,2
1143	IV Ost	1,3	2,7	11,8	-1,6
1150	IV Smør, margarine og olie mv.	1,8	4,4	18,0	-1,0
1160	IV Frugt og grøntsager	0,0	7,9	6,5	0,4
1171	IV Kartofler mv.	10,9	19,5	3,8	-10,9
1181	IV Sukker	-0,8	1,7	3,1	-1,2
1182	IV Flødeis, chokolade og sukkervarer	3,2	0,6	6,1	3,2
1190	IV Salt, krydderier, supper mv.	2,1	4,4	4,6	5,3
20	Drikkevarer og tobak	2,0	1,6	4,8	1,8	6,5	5,8
1210	IV Kaffe, the og kakao	1,4	-0,2	4,6	1,2	6,5	22,2
1220	IV Mineralvand og sodavand	5,5	2,7	8,8	0,0	2,4	5,7
2110	IV Vin og spiritus	0,5	1,0	3,7	2,1	0,2	-0,8
2130	IV Øl	1,6	2,6	11,0	6,0	-0,3	2,4
2210	IV Tobak	1,7	1,3	1,5	1,2	15,0	7,4
30	Beklædning og fodtøj	0,0	0,9	-0,5	0,8	-0,6	1,5
3110	HV Beklædning	-0,8	0,0	-0,9	-0,4	-0,4	0,8
3140	T Vask, rensning	1,5	4,6	4,6	8,5	4,0	1,6
3200	HV Fodtøj	3,3	4,9	0,8	6,3	-2,0	4,9
40	Boligbenyttelse	3,0	3,4	3,1	3,9	2,7	2,6
4100	T Husleje	2,9	3,3	3,5	3,6	2,7	2,6
4200	T Beregnet husleje af egen bolig	2,9	3,3	2,4	3,6	2,7	2,7
4300	T Reparation og vedligeholdelse af boliger	3,3	4,2	4,0	2,4	2,0	4,4
4410	T Renovation mv.	1,3	4,8	2,1	6,9	1,3	3,2
4430	T Vand og vandafledningsafgift	5,1	3,6	8,1	7,3	3,4	0,9
45	Elektricitet og brændsel	6,1	1,3	8,4	-2,8	6,3	7,5
4510	IV Elektricitet	7,5	0,5	9,9	-2,3	1,1	9,6
4520	IV Gas	4,9	-3,4	12,9	-14,6	12,0	4,3
4530	IV Flydende brændsel	9,8	3,8	24,1	-17,1	19,5	17,3
4540	IV Fjernvarme mv.	3,4	3,3	-0,3	6,4	6,5	2,7
50	Boligudstyr, husholdningstjenester mv.	1,7	1,6	1,9	2,5	0,3	1,2
5100	V Møbler og gulvtæpper mv.	0,4	1,0	1,5	2,2	-0,8	1,3
5200	HV Gardiner, sengelinned mv.	0,4	1,5	1,6	1,7	0,4	4,5
5310	V Husholdningsmaskiner	1,9	-1,4	1,3	1,6	1,0	-1,6
5330	T Reparation af husholdningsmaskiner	4,1	7,8	1,0	7,9	10,3	7,7
5400	HV Service, køkkenudstyr	2,2	2,5	2,7	6,2	0,2	1,8
5500	HV Husholdnings- og haveredskaber	2,9	1,5	1,1	2,5	1,7	0,6
5610	IV Rengøringsmidler mv.	6,2	7,1	5,2	2,4	0,0	1,8
5620	T Hushjælp mv.	1,9	3,2	2,2	1,3	1,5	1,3
60	Medicin, lægeudgifter o.l.	1,3	0,4	0,7	3,9	0,9	-0,8
6111	IV Medicin, vitaminer mv.	-0,2	-2,7	-5,4	5,8	0,1	-4,3
6112	V Brilller, høreapparater mv.	1,7	0,5	4,3	2,4	0,2	0,6
6200	T Læge, tandlæge mv.	2,4	2,1	3,6	2,8	1,6	0,7
6300	T Hospitaler, sanatorier	0,8	2,6	2,5	5,1	1,6	0,7

Private consumption by purpose and durability

Table 7.1 (cont.)

2006	2007	2008	2009	2010*	2011*	
— årlig realvækst i pct./percentage annual real growth —						
3,6	3,0	-0,3	-3,6	1,7	-0,5	Total private consumption expenditure
-5,7	4,8	-0,8	-1,0	-0,1	-0,9	Non-profit institutions serving households (NPISH)
3,7	3,0	-0,3	-3,7	1,8	-0,5	Final consumption of households
1,8	-2,8	-1,3	-3,5	9,4	-2,5	Consumption of non-residents on the economic territory
4,0	5,6	0,0	4,7	3,4	-6,3	Consumption of residents in the ROW
3,6	2,6	-0,4	-4,0	2,0	-0,3	Final consumption of households on the economic territory
0,8	1,3	-1,8	-1,7	1,6	-0,8	Food
2,3	-1,7	-6,0	-8,6	Bread and cereals
2,5	1,5	-2,3	-1,8	Meat
-5,5	1,1	2,6	7,3	Fish
-3,9	0,5	-0,9	-14,5	Eggs
2,0	-0,6	-1,3	3,6	Milk, cream, yoghurt etc.
-2,5	-0,5	-2,2	9,7	Cheese
-3,2	-0,3	-2,8	3,1	Butter, oils and fats
4,5	3,1	4,3	-2,4	Fruit and vegetables except potatoes
-3,9	-9,4	-2,9	17,2	Potatoes etc.
1,3	7,9	-1,7	-1,0	Sugar
-1,9	5,2	-5,4	-6,7	Ice cream, chocolate and confectionery
-2,6	4,5	2,0	-0,3	Food products n.e.c.
-1,8	-1,3	-1,8	-1,6	-0,3	-0,2	Beverages and tobacco
-1,6	0,9	1,2	8,1	2,5	-0,7	Coffee, tea and cocoa
-0,6	3,1	-4,7	1,7	0,9	-4,3	Mineral waters, soft drinks and juices
-1,2	2,7	-0,5	-2,8	-0,1	8,1	Wine and spirits
-1,7	-1,5	-7,1	-8,9	-7,0	-1,2	Beer
-2,7	-6,0	0,2	-1,9	0,7	-2,6	Tobacco
5,6	4,5	-0,7	1,9	2,5	-2,2	Clothing and footwear
5,5	4,6	-0,2	4,7	1,3	-1,1	Garments and clothing materials etc.
4,2	-8,6	-6,6	-6,4	-5,0	0,9	Laundrying, dry cleaning etc.
6,1	5,4	-2,6	-9,6	8,6	-7,4	Footwear
2,5	2,7	1,2	-0,4	0,9	0,9	Housing
2,7	2,8	0,8	2,0	0,8	0,6	Actual rentals for housing
2,9	3,0	0,4	-0,6	0,8	0,7	Imputed rentals for housing
7,6	6,2	-2,2	-7,7	-1,9	4,8	Regular maintenance and repair of the dwelling
-4,2	-2,6	27,5	-4,6	0,9	-0,4	Refuse collection, other services n.e.c.
-2,3	0,8	1,7	-2,9	4,6	3,4	Water supply and sewerage services
-1,1	-4,6	-1,2	-0,9	10,4	-15,3	Electricity, gas and other fuels
1,5	-1,6	-2,0	-2,6	2,7	-3,1	Electricity
-2,9	-4,8	-0,6	-1,3	19,2	-18,1	Gas
-8,8	-11,6	-5,1	-6,2	5,0	-17,9	Liquid fuels
-0,7	-5,6	1,0	3,6	18,4	-25,8	Hot water, steam etc.
4,8	3,8	-1,4	-9,8	0,6	-3,1	Furnishing, household equipment etc.
8,0	4,6	-1,5	-11,1	1,8	-1,8	Furniture, furnishings, carpets etc.
9,7	5,4	-2,1	-3,1	-5,5	-6,8	Household textiles
3,4	8,7	3,1	-6,8	1,9	7,2	Major household appliances
0,3	-9,0	-21,1	-8,6	-8,2	-19,1	Repair of major household appliances
3,1	1,4	-5,0	-15,2	2,7	-6,3	Glass, tableware and household utensils
1,5	4,1	0,1	-13,1	-1,8	-11,5	Tools and equipment for house and garden
-1,8	-4,9	-3,0	-5,8	2,1	-2,4	Non-durable household goods
-0,3	3,9	1,0	-10,2	-0,5	-11,3	Domestic services and home care services
5,8	5,5	1,9	2,9	-0,9	-1,1	Medical products, health services
13,0	11,1	8,4	-3,3	1,4	0,5	Medical and pharmaceutical products
4,9	2,5	-4,0	7,0	-5,0	-5,4	Therapeutic appliances and equipment
0,1	3,3	-0,2	3,7	-0,8	-0,8	Out-patient services
9,0	3,6	0,6	8,3	-0,8	-0,8	Hospital services

Tabel 7.1 (fortsat) Privat forbrug fordelt efter formål og varighed

		2006	2007	2008	2009	2010*	2011*	
		———— prisindeks, årlig stigning i pct./price indices, percentage annual increase ————						
71	V	Anskaffelse af køretøjer	-1,3	-0,6	-0,1	-0,1	-0,7	-0,9
79		Anden transport og kommunikation	3,9	0,1	4,8	-1,7	4,4	4,9
7210	T	Vedligeholdelse af køretøjer	3,1	5,1	4,9	3,1	3,1	3,4
7220	IV	Benzin og olie til køretøjer	10,8	1,3	8,4	-9,4	12,9	12,4
7240	T	Biludlejning, køretimer mv.	0,1	2,5	2,2	3,2	2,1	0,8
7300	T	Køb af transportydelser	3,4	3,7	4,4	2,2	-0,1	2,1
8100	T	Telefon, telefax og porto mv.	-1,8	-10,4	1,5	-0,8	-0,7	1,3
91		Fritidsudstyr, underholdning og rejser	2,8	-0,9	-0,4	0,0	1,5	0,7
9110	V	Radio- og tv-apparater mv.	-1,2	-7,3	-7,0	-10,1	-3,5	-3,9
9120	V	Fotoudstyr, videokameraer mv.	-4,4	-7,8	-15,6	-15,9	-9,9	-11,0
9130	V	Pc'ere mv.	-6,0	-10,7	-12,4	-9,2	-0,1	0,6
9140	HV	Cd'ere, videobånd mv.	3,7	-11,7	-1,5	0,2	1,6	-1,0
9150	T	Reparation af radio, tv, pc mv.	3,9	3,6	1,0	1,1	-1,5	1,8
9200	V	Musikinstrumenter, både mv.	3,0	2,4	2,8	1,1	0,5	2,3
9300	HV	Sportsudstyr, legetøj, kæledyr mv.	1,6	-0,3	1,6	1,7	-0,1	-0,3
9400	T	Forlystelser, tv-licens mv.	4,8	0,4	1,9	2,1	3,7	3,5
9510	IV	Bøger, aviser og blade	5,7	7,3	3,8	2,7	1,7	0,1
9530	HV	Papir og skriveudstyr mv.	1,4	5,4	0,8	3,3	0,5	4,2
9600	T	Pakkede ferierejser	8,9	3,0	3,4	8,2	4,3	-1,4
97		Andre varer og tjenester	0,1	-0,8	1,2	3,5	2,8	1,2
9700	T	Undervisning	2,5	2,4	5,8	4,5	4,7	4,7
9810	T	Udgifter på restauranter mv.	2,3	2,5	4,6	3,2	2,1	2,6
9820	T	Udgifter til hoteller mv.	3,0	3,7	2,9	-1,4	-0,8	1,4
9911	T	Frisører mv.	3,4	4,5	3,8	3,4	3,0	3,0
9912	HV	Toiletartikler, barbermaskiner mv.	1,6	3,4	1,7	0,2	1,1	1,4
9921	V	Smykker og ure mv.	5,0	0,1	8,1	3,9	7,7	9,0
9922	HV	Kufferter, tasker mv.	2,1	-0,9	8,1	5,3	-3,1	2,1
9931	T	Plejhjem, dagcentre mv.	2,1	-1,5	3,8	6,0	3,5	-0,4
9932	T	Daginstitutioner for børn	2,7	2,6	4,0	6,4	3,0	0,3
9940	T	Forsikring	-3,7	-16,6	1,6	3,2	3,4	3,2
9950	T	Finansielle tjensteydelser	-3,0	2,7	-5,0	3,8	3,6	-2,1
9960	T	Advokater, andre tjensteydelser	2,8	2,3	3,3	3,1	2,6	2,3
		Varer	2,1	1,1	3,3	-0,6	2,1	3,0
	V	Varige	-0,8	-1,7	-1,4	-1,6	-0,7	-0,4
	HV	Halvvarige	1,0	0,6	0,8	1,5	-0,2	1,2
	IV	Ikke varige	4,0	2,8	6,6	-1,1	4,1	5,1
		Tjenester	1,9	1,2	2,3	3,5	2,7	2,0
	T	Boligbenyttelse	3,0	3,4	3,1	3,9	2,7	2,6
	T	Andre tjenester	1,2	-0,4	1,7	3,2	2,6	1,5

Private consumption by purpose and durability

Table 7.1 (cont.)

2006	2007	2008	2009	2010*	2011*	
— årlig realvækst i pct./percentage annual real growth —						
13,8	-1,9	-16,5	-29,9	34,2	10,7	Purchase of vehicles
3,2	4,3	-1,9	-3,4	-2,6	0,0	Other transport and communication
2,4	-3,8	-2,5	-8,1	1,0	0,9	Maintenance and repairs of motor vehicles
0,1	6,2	-7,1	-1,2	-8,3	-5,1	Fuels and lubricants
7,7	9,6	7,0	0,4	-4,1	3,0	Other services in respect of personal transport equipment
4,7	2,9	-3,6	-6,2	6,7	6,8	Transport services
5,0	9,0	2,6	-1,7	-3,6	-0,1	Communications
3,4	5,9	1,6	-4,1	0,8	-0,3	Recreation and culture
25,8	18,2	3,8	8,1	-15,6	0,3	Radio and television sets etc.
-1,3	21,5	16,6	6,4	-2,7	-0,2	Photographic equipment etc.
11,1	12,7	25,8	-4,2	-1,4	0,1	Data processing equipment
-3,1	12,4	4,5	-9,4	-3,7	-1,1	Recording media for pictures and sound
3,2	-1,6	-6,4	-3,4	-15,7	-2,7	Repair of a/v and data processing equipment
9,1	2,8	-7,3	-4,1	-8,0	-7,7	Other major durables for recreation and culture
5,0	5,0	1,5	-5,6	1,4	5,5	Other recreational items and equipment
-2,2	6,2	-0,9	-2,5	8,2	-3,3	Recreational and cultural services
-1,4	-9,1	-3,9	-6,5	0,8	-0,1	Books, newspapers and periodicals
-3,1	-6,8	-4,8	-12,9	-1,6	-1,7	Stationery and drawing materials etc.
1,1	6,6	-1,5	-13,5	1,0	1,8	Package holidays
5,3	3,8	4,0	-5,5	-0,5	2,6	Other goods and services
3,8	-1,8	-1,3	1,1	3,2	2,3	Education
4,9	3,9	-1,0	-7,0	1,9	3,6	Catering
-4,4	-2,8	0,7	-3,5	7,3	5,2	Accommodation services
5,9	-1,0	-0,8	-1,1	-1,9	-2,1	Hairdressing salons etc.
5,5	-5,6	-1,1	-8,1	3,7	-2,7	Appliances, articles and products for personal care
7,5	-0,3	-22,7	-13,7	-8,1	-6,1	Jewellery, clocks and watches
6,4	5,5	-4,1	-16,3	2,7	-4,6	Other personal effects
-3,0	1,5	0,5	-4,2	-11,2	-1,2	Retirement homes, day-care centres etc.
-4,9	-5,6	-2,3	2,5	3,6	-1,2	Kindergartens, creches etc.
18,8	22,8	1,4	2,2	-10,9	6,2	Insurance
4,7	1,2	18,7	-9,6	1,9	4,3	Financial services n.e.c.
-3,1	1,2	0,8	-9,4	-5,0	-1,5	Other services n.e.c.
4,0	1,5	-2,8	-5,4	3,7	-2,1	Goods
11,7	3,4	-6,4	-15,0	9,9	4,1	Durable
4,8	3,5	-0,5	-4,1	1,6	-1,6	Semi-durable
0,0	-0,3	-2,1	-1,8	2,2	-4,7	Non-durable
3,2	3,7	2,0	-2,8	0,6	1,3	Services
2,5	2,7	1,2	-0,4	0,9	0,9	Housing
3,8	4,4	2,6	-4,4	0,4	1,6	Other services

8. Investeringer og fast realkapital

8.1 Faste bruttoinvesteringer

<i>Faste bruttoinvesteringer er nettoanskaffelser af kapitalgoder</i>	De faste bruttoinvesteringer består af residente producenters anskaffelser minus afhændelser af faste aktiver, der indgår som en del af erhvervenes kapitalapparat her i landet. Sammen med lagerforøgelser og anskaffelser minus afhændelser af værdigenstande udgør de nationalregnskabets bruttoinvesteringer.
	De faste bruttoinvesteringer omfatter således nyinvesteringer og nettoanskaffelse af brugte kapitalgoder. Investeringsgoder, der fremstilles til eget brug, indgår i de faste bruttoinvesteringer på produktionstidspunktet. Endvidere indgår udgifter til større forbedringer af eksisterende faste kapitalgoder samt omkostninger i forbindelse med levering og erhvervelse af investeringsgoder i de faste bruttoinvesteringer.
<i>Negative investeringer</i>	Værdien af brugte investeringsgoder, der afhændes, herunder værdien af investeringsgoder, der sælges som skrot, bliver negativ investering. Derimod betragtes forbrug af fast realkapital (afskrivninger) og ekstraordinære tab som følge af naturkatastrofer ikke som negativ investering.
<i>Aktiver der indgår i faste bruttoinvesteringer</i>	I de faste bruttoinvesteringer indgår faste aktiver med en forventet levetid på over ét år, bortset fra småanskaffelser af håndværktøj og lign. Følgende typer af aktiver er omfattet: <ul style="list-style-type: none"> – maskiner og inventar, herunder bl.a. pc'er¹ – Transportmidler – Boliger, herunder såvel leje- som ejerboliger – Andre bygninger og anlæg, herunder grundforbedringer i landbruget – Forskydninger i husdyrbesætninger, der indgår i produktionen år efter år, f.eks. Avlsdyr- og malkekvæg – Computer software – Originalværker inden for underholdning, litteratur og kunst – Udgifter ved olie-, gas- og mineralefterforskning
<i>Ikke-producerede aktiver</i>	Erhvervelse af ikke-producerede aktiver, herunder jord, aktiver i undergrunden, vandressourcer og biologiske ressourcer, der ikke er resultat af avl, betragtes ikke som faste bruttoinvesteringer. I modsætning hertil medtages grundforbedringer i landbruget og andre større forbedringer i forbindelse med jord.
<i>Militære investeringer</i>	Bygninger, anlæg og udstyr til militært brug af samme slags som det, der anvendes til civile formål, betragtes som faste bruttoinvesteringer. Militærets anskaffelser af våben og systemer til støtte herfor betragtes derimod ikke som investering, men indgår i det offentlige forbrug.
<i>Finansielt leasede aktiver</i>	I nationalregnskabet betragtes anskaffelse af finansielt leasede aktiver som faste bruttoinvesteringer hos leasingtageren og indgår derfor ikke i investeringen hos aktiverens formelle ejere.
<i>Opgjort i køberpriser</i>	Investeringerne er opgjort i værdiniveauet køberpris, som er inklusive handelsavan- cer, afgifter og ikke- fradragsberettiget moms.

¹ For maskiner og inventar offentliggøres der en memopost for computer hardware mv.

² inklusiv forskydninger i stambesætninger

- Artsopdeling* I tabellerne er de branchefordelte investeringer vist med opdeling på arterne:
- Maskiner og inventar²
 - Transportmidler
 - Bygninger
 - Anlæg
 - Øvrige faste bruttoinvesteringer, herunder software, originalværker samt olie- gas og mineralefterforskning.

Ved opstillingen af tallene er benyttet den mere detaljerede artsopdeling, der er vist i oversigterne over investeringernes fordeling efter art.

- brancheopdeling* Den her viste branchegruppering er nationalregnskabet's standardklassifikation med 38 brancher (36a2 grupperingen). Ved opstillingen af tallene er benyttet den mere detaljerede standardgruppering med 69 brancher.

Det almindelige princip, at investeringerne henføres til den branche, der har anskaffet/afhændet de pågældende aktiver er fraveget på et enkelt punkt. Investeringer i erhvervsjendomme til udlejning er henført til branche 68300: Udlejning og ejendomsformidling, uanset erhvervsplaceringen af de virksomheder, der faktisk ejer de pågældende ejendomme.

Der er fuld overensstemmelse mellem investeringsoplysningernes branchegruppering og den tilsvarende brancheopdeling af produktionsværdi og værditilvækst efter 69-branchegrupperingen.

- Mere detaljerede oplysninger* Branchefordelte investeringer for årene 1993-2009 i årets priser og i 2005-priser, kædede værdier, med opdeling efter art og på den mere detaljerede 69-branchegruppering er tilgængelige på Internettet i Danmarks Statistikbank på adressen: www.statistikbanken.dk

De her offentliggjorte tabeller viser alene de faste bruttoinvesteringer fordelt efter art og investerende erhverv. Det kan imidlertid have analytisk interesse at kende investeringerne fordelt på leverende erhverv samt på dansk produktion og import. I de såkaldte investeringsmatricer, der fremstilles efter samme retningslinier som input-output tabellerne (se kap. 9), findes en sådan krydstabulering af investeringer efter investeringsart. Investeringsmatricer, der er opstillet i overensstemmelse med nationalregnskabet efter ENS95-definitioner findes nu for årene 1993-2009 i løbende priser og, i foregående års priser, der benyttes ved opstillingen af kædede værdier (samt i faste 2000 priser). Disse investeringsmatricer er på anvendelsessiden opdelt på 69 brancher.

Investeringsmatricerne og de mere detaljerede investeringsvaretabeller, der danner grundlaget for opstillingen af disse, kan stilles til rådighed på servicebasis.

8.2 Fast realkapital

Funktionel og institutionel opdeling af fast realkapital Fast realkapital – ofte benævnt kapitalapparat – foreligger fordelt på brancher og investeringsarter i overensstemmelse med nationalregnskabets branchegruppering og investeringsinddeling samt fordelt på nationalregnskabets institutionelle sektorer. Fast realkapital er en opgørelse over samfundets produktive kapacitet (bruttobeholdningen) og samtidig en opgørelse over den anslåede markedsværdi af samfundets faste aktiver (nettobeholdningen).

8.2.1 Statistiske begreber for fast realkapital

<i>Beholdninger og strømme</i>	Fast realkapital består af beholdninger – brutto- og nettobeholdning – og strømme – forbrug af fast realkapital, andre mængdeændringer og omvurderinger (nominelle og reale). Brutto- og nettobeholdning refererer til et bestemt tidspunkt, her primo året, mens strømstørrelserne forbrug af fast realkapital, omvurderinger og andre mængdeændringer refererer til året som periode.
<i>To typer af kapitalbeholdninger</i>	Ved beregning af fast realkapital sondres mellem to typer kapitalbeholdninger: Brutto- og nettobeholdning. Forskellen er, om der tages hensyn til slid samt teknisk og økonomisk forældelse og dermed faldende restlevetid som følge af, at kapitalgoderne indgår i en produktionsproces og i kraft af den økonomiske og teknologiske udvikling.
<i>Bruttobeholdning</i>	Ved bruttobeholdningen af fast realkapital forstås værdien af alle kapitalgoder opgjort i genanskaffelsespriser for nye kapitalgoder. I opgørelsen af bruttobeholdningen ses således bort fra aldersdimensionen, idet kapitaludstyr af samme kvalitet, men med forskellig restlevetid, vurderes ens. Bruttobeholdningen i faste priser kan opfattes som et summarisk mål for realkapitalens produktive kapacitet.
<i>Nettobeholdning</i>	Ved nettobeholdningen af fast realkapital forstås værdien af alle kapitalgoder korregeret for den værdiforringelse, der sker som følge af slid samt teknisk og økonomisk forældelse. Nettobeholdningen repræsenterer den del af nationalformuen, som er placeret i faste aktiver.
<i>Forbrug af fast realkapital</i>	Forbrug af fast realkapital (afskrivninger) er udtryk for realkapitalens værdiforringelse som følge af slid samt teknisk og økonomisk forældelse. Det skal bemærkes, at nationalregnskabets forbrug af fast realkapital adskiller sig fra begrebet afskrivninger i virksomhedsregnskaber, idet afskrivninger i virksomhedsregnskaber tillige kan indeholde et element af omvurdering som følge af prisændringer.
<i>Andre mængdeændringer</i>	Andre mængdeændringer er ligesom forbrug af fast realkapital en strøm. Andre mængdeændringer har forskellige funktioner. En vigtig funktion består i at registrere virkningen af usædvanlige uventede hændelser (fx skader som følge af en kraftig storm), som påvirker de økonomiske fordele, der er forbundet med aktiver (her fast realkapital). Uforudsete skadestilfælde dækkes således ikke af forbrug af fast realkapital, men registreres som andre mængdeændringer.
<i>Nominelle omvurderinger</i>	Kapitalgoder kan som følge af prisændringer i løbet af året ændre værdi fra primo til ultimo. Disse omvurderinger i kapitalgodernes værdi konteres som ændringer i nettoformue forårsaget af nominelle omvurderinger. Nominelle omvurderinger er en strømstørrelse.
<i>Reale omvurderinger</i>	Reale omvurderinger angiver ejerne af kapitalgodernes relative gevinst/tab ved at holde et kapitalgode i forhold til den generelle prisudvikling i samfundet. Reale omvurderinger beregnes ved at fratække den gennemsnitlige prisudvikling ud af de nominelle omvurderinger.

Priser Fast realkapital offentliggøres i 2 slags prisniveauer: løbende priser og 2005-priser, kædede værdier. Sidstnævnte offentliggøres med værdien i løbende priser for år 2005 som referenceniveau. Se kap. 1.6 for en mere detaljeret beskrivelse af beregningen af værdier i faste priser.

8.2.2 Detaljeringsomfang for fast realkapital

Niveau for sektor og branchefordeling af fast realkapital For fast realkapital gælder, at på det mest detaljerede offentliggørelsesniveau, er den faste realkapital fordelt på 69 brancher. Denne branchefordeling går tilbage til 1966. Udover branchefordeling af den faste realkapital findes der en sektoropdeling, idet der findes tal for følgende institutionelle sektorer:

- Ikke-finansielle selskaber (S.11)
- Finansielle selskaber (S.12)
- Offentlig forvaltning og service (S.13)
- Husholdninger inkl. non-profit institutioner rettet mod husholdninger (S.14+S.15)

For de finansielle selskaber findes en yderligere sektoropdeling på Centralbanken (S.121), Andre monetære finansielle institutioner (S.122), Andre finansielle formidlere undtagen forsikringsselskaber og pensionskasser (S.123), Finansielle hjælpeenheder (S.124) og Forsikringsselskaber (S.125). Generelt går sektorfordeling af fast realkapital tilbage til 1990. Tal for forbrug af fast realkapital for offentlig forvaltning og service offentliggøres dog tilbage til 1971 som en del af sektorregnskaberne. Fordelingen på institutionelle sektorer findes kun i løbende priser.

Fordeling på arter af fast realkapital Artsopdelingen af fast realkapital følger artsopdelingen for de faste bruttoinvesteringer, der foreligger således fast realkapital fordelt efter følgende arter:

- Maskiner og inventar²
- Transportmidler
- Boliger
- Erhvervsbygninger
- Anlæg
- Stambesætninger
- Købt og egenudviklet software
- Kunstneriske originalværker indenfor kunst, kultur og underholdning
- Efterforskningsboringer

Alle øvrige former for ikke-finansielle aktiver – lagerbeholdninger, værdigenstande, naturkapital og immaterielle ikke-producerede aktiver – indgår ikke i fast realkapital.

8.2.3 Beregningsmetoder: PIM og beholdningsopgørelser

Danmarks Statistik bruger 2 forskellige metoder til at beregne fast realkapital på, direkte beholdningsopgørelser ud fra administrative registre og Perpetual Inventory Method (PIM), eller en kombination af disse, alt afhængig af kapitalart.

Direkte beholdningsopgørelser Direkte beholdningsopgørelser bygger på, at man fra registrene har en opgørelse over antal enheder, f.eks. antal biler eller antal kvadratmetre boligareal, som så omregnes til en bruttobeholdning ved hjælp af passende valg af priser. Nettobeholdningen findes ved at fratække forbrug af fast realkapital fra bruttobeholdningen, hvor forbrug af fast realkapital beregnes ved brug af antagelser om levetider for kapitalgoderne og afskrivningsprofiler. Beholdningerne af transportmidler og boliger er bestemt ved direkte beholdningsopgørelser.

² Med memopost for computer hardware mv. fra 1993.

PIM Ved brug af PIM beregnes tilgang og afgang fra beholdningen ud fra investeringer og forbrug af fast realkapital. Investeringerne er direkte givet mens forbrug af fast realkapital beregnes ud fra antagelser om levetider og afskrivningsprofiler. Den initiale bruttobeholdning er bestemt ved brug af lange investeringsserier forud for initialtidspunktet. Beholdningen af maskiner og inventar, anlæg, software, originalværker indenfor kunst, kultur og underholdning og efterforskningsboringer er beregnet ved hjælp af PIM.

Kombination af direkte beholdningsopgørelse og PIM Nogle af arterne er bestemt ved en kombination af direkte beholdningsopgørelse og PIM, det drejer som opgørelserne af erhvervsbygninger, og stambesætninger. Metoden er at bestemme en benchmark beholdning for et år og så benytte PIM til at beregne beholdningerne for de øvrige år.

8.2.4 Sammenhæng mellem faste bruttoinvesteringer og fast realkapital

I opgørelsen af fast realkapital gælder en regnskabsmæssig sammenhæng mellem de forskellige størrelser – bruttobeholdning, nettobeholdning, investeringer, forbrug af fast realkapital, nominelle omvurderinger og andre mængdeændringer – som skal holde. Følgende regnskabsidentitet gælder mellem nettobeholdning primo og ultimo året:

Nettobeholdningen, primo
 + investeringer
 - forbrug af fast realkapital
 + andre mængdeændringer
 + nominelle omvurderinger
 = nettobeholdningen, ultimo året.

Regnskabsidentiteten gælder i løbende priser mens der ikke er nogen direkte sammenhæng for variable opgjort som kædede værdier.

Foreløbige år For de foreløbige år gælder, at beregningerne af fast realkapital kun foregår en gang årligt, mens investeringerne opdateres både i forbindelse med juniversionen og decemberversionen af nationalregnskabet. Det betyder, at der kan være versionsmæssige forskelle på de investeringer som er lagt til grund for beregningen af den faste realkapital og de offentliggjorte investeringer. Det har den konsekvens, at den regnskabsmæssige sammenhæng ikke nødvendigvis gælder for de foreløbige år.

Tabel 8.1 Faste bruttoinvesteringer¹ fordelt på branche og art

	2006	2007	2008	2009	2010*	2011*
	løbende priser, mio. kr./current prices, mill. dkk.					
Faste bruttoinvesteringer ialt¹	353 363	368 698	368 757	300 846	297 285	308 930
Maskiner og inventar ²	93 366	97 808	95 085	72 770	74 857	81 296
Transportmidler	38 062	43 073	46 091	41 398	36 697	26 894
Bygninger	160 738	167 637	160 868	121 010	112 102	122 888
<i>Heraf Boligbyggen</i>	<i>107 894</i>	<i>106 878</i>	<i>93 246</i>	<i>70 486</i>	<i>71 104</i>	<i>84 027</i>
Anlæg	28 037	26 661	28 059	27 337	29 415	33 405
Andre faste bruttoinvesteringer, i.a.n.	33 159	33 519	38 654	38 331	44 214	44 446
Heraf: Offentlig forvaltning og service	31 747	31 846	32 994	34 016
Maskiner og inventar	6 387	6 485	6 778	6 209
Transportmidler	1 269	1 296	1 206	1 214
Bygninger	13 261	13 253	13 693	15 514
Anlæg	8 432	8 052	8 041	7 548
Andre faste bruttoinvesteringer, i.a.n.	2 399	2 760	3 276	3 530
A Landbrug, skovbrug og fiskeri	14 566	17 754	16 540	9 808
Maskiner og inventar ²	7 567	8 537	8 218	4 299
Transportmidler	1 051	1 493	1 418	726
Bygninger	5 425	7 042	5 992	4 046
Anlæg	105	201	360	238
Andre faste bruttoinvesteringer, i.a.n.	418	481	552	499
B Råstofvindning	5 832	7 751	8 263	8 919
Maskiner og inventar	1 647	2 170	2 497	2 504
Transportmidler	64	114	127	18
Bygninger	16	179	59	71
Anlæg	3 389	4 488	4 044	4 409
Andre faste bruttoinvesteringer, i.a.n.	716	800	1 536	1 916
C Industri	30 568	33 734	37 183	28 798
Maskiner og inventar	17 356	16 499	17 469	17 498
Transportmidler	2 392	2 833	2 845	721
Bygninger	6 630	9 833	11 635	5 913
Anlæg	11	32	22	10
Andre faste bruttoinvesteringer, i.a.n.	4 180	4 536	5 213	4 655
D-E Forsyningsvirksomhed	15 302	14 993	15 338	15 915
Maskiner og inventar	5 027	5 516	4 614	5 519
Transportmidler	335	433	473	301
Bygninger	710	1 087	2 197	1 865
Anlæg	8 669	7 286	7 454	7 648
Andre faste bruttoinvesteringer, i.a.n.	561	671	600	583
D Energiforsyning	10 425	8 823	8 257	9 877
Maskiner og inventar	3 936	3 052	1 964	3 151
Transportmidler	93	134	157	84
Bygninger	292	448	703	1 244
Anlæg	5 838	4 855	5 116	5 112
Andre faste bruttoinvesteringer, i.a.n.	265	333	318	286
E Vandforsyning og renovation	4 877	6 170	7 081	6 038
Maskiner og inventar	1 091	2 464	2 650	2 368
Transportmidler	242	298	317	217
Bygninger	418	639	1 494	622
Anlæg	2 831	2 431	2 338	2 536
Andre faste bruttoinvesteringer, i.a.n.	296	338	282	296
F Bygge og anlæg	9 079	8 190	7 032	5 485
Maskiner og inventar	3 404	1 936	1 931	3 008
Transportmidler	3 390	3 968	3 662	1 243
Bygninger	1 594	1 276	559	373
Anlæg	231	421	197	218
Andre faste bruttoinvesteringer, i.a.n.	459	589	682	642

¹ Nettoanskaffelse af værdigenstande og Lagerforøgelse er ikke indeholdt i faste bruttoinvesteringer. ² Inkl. stambesætning

TRANSLATION - ¹ Purchase of valuables, net, are not included in gross fixed capital formation. ² Incl. live stock.

Gross fixed capital formation by kind of activity and type of goods

Table 8.1

2006	2007	2008	2009	2010*	2011*	
———— 2005-priser, kædede værdier ³ , mio. kr./2005-prices, chained values ³ , mill. dkk. ————						
344 770	346 166	331 793	279 117	272 326	280 246	Total gross fixed capital formation¹
95 134	97 410	91 887	69 526	71 378	78 989	Machinery and equipment ²
37 939	41 934	43 815	44 417	41 208	30 273	Transport equipment
151 767	150 203	138 360	107 768	98 915	105 108	Buildings
<i>101 329</i>	<i>95 289</i>	<i>80 188</i>	<i>63 073</i>	<i>62 717</i>	<i>71 885</i>	<i>of which: Housing</i>
26 846	24 152	21 807	22 426	23 400	25 403	Civil engineering works
33 084	32 744	36 760	35 556	37 863	38 603	Other gross fixed capital formation, n.e.c.
30 930	30 782	30 690	32 088	Of which: General government
6 684	6 631	6 906	6 350	Machinery and equipment
1 272	1 332	1 262	1 232	Transport equipment
12 530	11 863	11 723	13 568	Buildings
8 049	8 275	7 685	7 475	Civil engineering works
2 396	2 702	3 129	3 264	Other gross fixed capital formation, n.e.c.
14 209	16 729	14 969	8 857	Agriculture, forestry, fishing
7 508	8 263	7 662	3 742	Machinery and equipment ²
1 041	1 439	1 346	741	Transport equipment
5 142	6 345	5 141	3 657	Buildings
101	193	316	222	Civil engineering works
417	473	529	458	Other gross fixed capital formation, n.e.c.
5 743	7 268	7 290	8 206	Mining and quarrying
1 697	2 167	2 438	2 369	Machinery and equipment
61	110	122	18	Transport equipment
15	160	50	62	Buildings
3 249	4 055	3 347	3 875	Civil engineering works
720	768	1 388	1 899	Other gross fixed capital formation, n.e.c.
30 116	32 165	33 942	26 094	Manufacturing
17 208	15 874	15 918	15 782	Machinery and equipment
2 357	2 772	2 787	677	Transport equipment
6 366	8 979	10 133	5 283	Buildings
11	29	18	9	Civil engineering works
4 173	4 440	4 976	4 294	Other gross fixed capital formation, n.e.c.
14 842	13 901	12 435	13 297	Utility services
4 921	5 248	4 078	4 884	Machinery and equipment
373	470	505	306	Transport equipment
676	976	1 866	1 607	Buildings
8 311	6 584	5 420	5 913	Civil engineering works
560	656	572	537	Other gross fixed capital formation, n.e.c.
10 078	8 139	6 566	8 046	Electricity, gas and steam
3 844	2 894	1 778	2 773	Machinery and equipment
93	132	153	78	Transport equipment
278	402	595	1 066	Buildings
5 597	4 388	3 718	3 951	Civil engineering works
265	324	302	265	Other gross fixed capital formation, n.e.c.
4 764	5 776	5 892	5 229	Water, sewerage and waste
1 077	2 368	2 317	2 153	Machinery and equipment
280	335	347	228	Transport equipment
398	573	1 271	539	Buildings
2 714	2 196	1 701	1 962	Civil engineering works
295	332	270	272	Other gross fixed capital formation, n.e.c.
8 976	7 893	6 681	4 940	Construction
3 375	1 888	1 830	2 889	Machinery and equipment
3 389	3 884	3 596	911	Transport equipment
1 534	1 167	488	329	Buildings
221	384	167	192	Civil engineering works
458	577	651	591	Other gross fixed capital formation, n.e.c.

³ Kædede værdier er ikke umiddelbart additive. Summen af komponenterne er således ikke lig med den viste total. Størrelsen af differensen imellem de to kan ikke betragtes som indikator for resultaternes pålidelighed. Se i øvrigt afsnit 1.6.

TRANSLATION - ³ Chained values do not show simple additivity. The sum of the components will thus not be equal to the shown totals. The magnitude of the difference is not an indicator of the reliability of the results.

Tabel 8.1 (fortsat) Faste bruttoinvesteringer¹ fordelt på branche og art

		2006	2007	2008	2009	2010*	2011*	
		løbende priser, mio. kr./current prices, mill. dkk.						
G-I	Handel og transport mv.	61 753	66 477	80 513	62 632	
	Maskiner og inventar	21 185	24 880	22 513	10 865	
	Transportmidler	22 173	24 851	28 157	32 416	
	Bygninger	10 806	10 770	23 000	12 418	
	Anlæg	2 045	1 339	1 805	2 331	
	Andre faste bruttoinvesteringer, i.a.n.	5 544	4 637	5 039	4 602	
G	Handel	21 223	23 362	23 236	15 742	
	Maskiner og inventar	9 036	9 296	9 156	4 485	
	Transportmidler	6 345	6 347	6 272	5 957	
	Bygninger	2 699	5 010	4 922	2 682	
	Anlæg	2	-7	2	2	
	Andre faste bruttoinvesteringer, i.a.n.	3 141	2 716	2 883	2 616	
H	Transport	37 221	39 809	54 583	44 692	
	Maskiner og inventar	10 183	13 871	11 905	5 082	
	Transportmidler	15 577	18 195	21 571	26 334	
	Bygninger	7 301	4 704	17 389	9 193	
	Anlæg	2 042	1 346	1 803	2 329	
	Andre faste bruttoinvesteringer, i.a.n.	2 119	1 693	1 915	1 753	
I	Hoteller og restauranter	3 308	3 306	2 694	2 198	
	Maskiner og inventar	1 965	1 713	1 452	1 298	
	Transportmidler	250	309	313	125	
	Bygninger	807	1 057	689	543	
	Anlæg	1	
	Andre faste bruttoinvesteringer, i.a.n.	285	227	240	232	
J	Information og kommunikation	20 769	18 860	21 767	18 280	
	Maskiner og inventar	4 418	3 873	3 282	2 897	
	Transportmidler	887	958	949	255	
	Bygninger	1 705	1 209	2 108	464	
	Anlæg	5 256	4 640	6 428	5 366	
	Andre faste bruttoinvesteringer, i.a.n.	8 503	8 180	8 999	9 298	
K	Finansiering og forsikring	7 095	7 713	8 125	9 792	
	Maskiner og inventar	2 008	2 193	2 172	3 922	
	Transportmidler	184	267	266	394	
	Bygninger	170	219	114	122	
	Anlæg	
	Andre faste bruttoinvesteringer, i.a.n.	4 734	5 035	5 573	5 354	
LA	Ejend.hand.,udl.af erhv.ejend.	13 258	17 927	8 545	10 669	
	Maskiner og inventar	1 268	2 526	2 554	1 826	
	Transportmidler	513	623	577	123	
	Bygninger	10 652	13 472	5 053	8 446	
	Anlæg	172	674	-194	-168	
	Andre faste bruttoinvesteringer, i.a.n.	653	631	554	441	
LB	Boliger	110 963	110 035	96 936	73 986	
	Maskiner og inventar	2 512	2 504	2 816	2 659	
	Transportmidler	46	48	47	75	
	Bygninger	107 894	106 879	93 246	70 486	
	Anlæg	
	Andre faste bruttoinvesteringer, i.a.n.	511	604	827	765	
M-N	Erhvervsservice	19 464	20 871	21 110	13 941	
	Maskiner og inventar	10 839	10 589	10 002	5 044	
	Transportmidler	5 040	5 161	5 224	3 411	
	Bygninger	1 094	2 458	2 389	1 698	
	Anlæg	53	95	130	173	
	Andre faste bruttoinvesteringer, i.a.n.	2 438	2 568	3 365	3 614	

Gross fixed capital formation¹ by kind of activity and type of goods

Table 8.1 (cont.)

2006	2007	2008	2009	2010*	2011*	
———— 2005-priser, kædede værdier ³ , mio. kr./2005-prices, chained values ³ , mill. dkk. ————						
61 557	64 105	74 208	62 951	Trade and transport etc.
21 643	24 840	21 682	10 221	Machinery and equipment
22 028	23 803	25 787	34 911	Transport equipment
10 391	9 840	20 043	11 010	Buildings
1 961	1 205	1 318	1 808	Civil engineering works
5 534	4 537	4 809	4 253	Other gross fixed capital formation, n.e.c.
21 305	22 837	22 254	14 969	Wholesale and retail trade
9 239	9 217	8 886	4 265	Machinery and equipment
6 341	6 310	6 258	5 930	Transport equipment
2 587	4 567	4 279	2 397	Buildings
2	-6	2	2	Civil engineering works
3 135	2 659	2 754	2 418	Other gross fixed capital formation, n.e.c.
36 953	38 074	49 298	45 592	Transportation
10 418	13 937	11 372	4 705	Machinery and equipment
15 433	17 181	19 178	28 505	Transport equipment
7 029	4 299	15 158	8 123	Buildings
1 958	1 212	1 316	1 806	Civil engineering works
2 115	1 655	1 826	1 621	Other gross fixed capital formation, n.e.c.
3 299	3 200	2 560	2 080	Accommodation, food service
1 986	1 693	1 420	1 265	Machinery and equipment
253	309	317	115	Transport equipment
775	965	600	487	Buildings
1	Civil engineering works
284	223	230	213	Other gross fixed capital formation, n.e.c.
20 852	18 378	19 632	16 541	Information and communication
4 804	4 150	3 466	3 051	Machinery and equipment
887	960	959	263	Transport equipment
1 628	1 092	1 810	411	Buildings
5 039	4 193	4 674	4 148	Civil engineering works
8 494	8 003	8 589	8 595	Other gross fixed capital formation, n.e.c.
7 225	7 701	7 999	9 573	Financial and insurance
2 149	2 318	2 319	4 260	Machinery and equipment
185	271	275	404	Transport equipment
162	199	98	115	Buildings
...	Civil engineering works
4 728	4 914	5 309	4 962	Other gross fixed capital formation, n.e.c.
12 849	16 546	7 620	9 791	Real estate;rent.of non-res.b.
1 331	2 588	2 570	1 778	Machinery and equipment
511	617	578	117	Transport equipment
10 191	12 162	4 334	7 589	Buildings
164	624	-164	-152	Civil engineering works
651	620	532	408	Other gross fixed capital formation, n.e.c.
104 534	98 495	83 740	66 306	Dwellings
2 649	2 579	2 838	2 627	Machinery and equipment
46	49	48	72	Transport equipment
101 329	95 289	80 188	63 073	Buildings
...	Civil engineering works
510	595	795	704	Other gross fixed capital formation, n.e.c.
19 567	20 619	20 583	13 430	Other business services
10 966	10 544	9 783	4 877	Machinery and equipment
5 068	5 194	5 362	3 450	Transport equipment
1 047	2 231	2 068	1 507	Buildings
51	76	97	133	Civil engineering works
2 436	2 509	3 208	3 342	Other gross fixed capital formation, n.e.c.

Gross fixed capital formation¹ by kind of activity and type of goods Table 8.1 (cont.)

2006	2007	2008	2009	2010*	2011*	
————— 2005-priser, kædede værdier ³ , mio. kr./2005-prices, chained values ³ , mill. dkk. —————						
7 186	9 384	9 514	6 698	Knowledge-based services
3 633	4 669	4 130	2 492	Machinery and equipment
1 187	1 346	1 421	381	Transport equipment
661	1 620	1 573	1 132	Buildings
1	1	1	1	Civil engineering works
1 704	1 710	2 337	2 582	Other gross fixed capital formation, n.e.c.
12 380	11 241	11 076	6 738	Travel agent, cleaning, etc.
7 332	5 891	5 661	2 410	Machinery and equipment
3 881	3 849	3 942	3 067	Transport equipment
385	611	495	375	Buildings
49	75	96	132	Civil engineering works
732	799	871	760	Other gross fixed capital formation, n.e.c.
30 211	28 162	29 704	29 341	Public adm., education, health
8 463	7 920	8 778	7 949	Machinery and equipment
1 569	1 801	1 861	1 415	Transport equipment
10 880	9 964	9 902	10 758	Buildings
7 287	6 126	6 249	6 069	Civil engineering works
2 013	2 394	3 047	3 108	Other gross fixed capital formation, n.e.c.
14 840	13 032	14 207	12 272	Public adm., defence etc.
2 931	2 167	2 034	1 333	Machinery and equipment
774	891	907	878	Transport equipment
3 037	2 767	3 506	2 589	Buildings
7 067	5 909	5 976	5 705	Civil engineering works
1 031	1 282	1 749	1 680	Other gross fixed capital formation, n.e.c.
6 049	6 794	6 108	7 298	Education
1 280	1 975	1 265	1 081	Machinery and equipment
323	398	415	240	Transport equipment
3 634	3 584	3 369	4 594	Buildings
155	154	195	268	Civil engineering works
657	751	883	993	Other gross fixed capital formation, n.e.c.
9 322	8 336	9 397	9 806	Human health; social work
4 252	3 796	5 447	5 483	Machinery and equipment
471	512	539	290	Transport equipment
4 209	3 613	3 052	3 565	Buildings
64	63	78	95	Civil engineering works
325	361	415	436	Other gross fixed capital formation, n.e.c.
14 091	14 463	14 464	10 621	Arts, entertainm. oth.service
8 420	9 103	8 622	5 067	Machinery and equipment
423	565	567	347	Transport equipment
2 406	1 897	2 559	2 501	Buildings
451	681	349	155	Civil engineering works
2 390	2 260	2 349	2 366	Other gross fixed capital formation, n.e.c.
6 947	7 136	6 982	4 909	Arts and entertainment etc.
2 731	3 140	3 263	1 497	Machinery and equipment
219	293	297	190	Transport equipment
1 600	1 185	1 230	1 164	Buildings
446	676	247	45	Civil engineering works
1 951	1 862	1 992	1 965	Other gross fixed capital formation, n.e.c.
7 144	7 327	7 489	5 732	Other service activities
5 690	5 955	5 345	3 574	Machinery and equipment
204	272	271	156	Transport equipment
806	712	1 326	1 335	Buildings
5	5	101	110	Civil engineering works
439	398	356	400	Other gross fixed capital formation, n.e.c.
...	Households as employers
...	Machinery and equipment
...	Transport equipment
...	Buildings
...	Civil engineering works
...	Other gross fixed capital formation, n.e.c.

Tabel 8.2 Fast realkapital, bruttobeholdning fordelt på branche og art

	2006	2007	2008	2009	2010*	2011*
	løbende priser, mio. kr./current prices, mill. dkk.					
Fast realkapital, bruttobeholdning i alt	8 484 240	9 058 367	9 600 654	9 901 373	9 934 777	10 062 218
Maskiner og inventar ¹	1 029 725	1 075 535	1 111 893	1 168 465	1 231 396	1 158 721
Transportmidler	394 296	408 771	438 243	458 611	462 808	480 368
Bygninger	5 794 422	6 228 510	6 603 342	6 802 013	6 762 547	6 873 775
<i>Heraf Boligbyggen</i>	<i>3 627 691</i>	<i>3 922 930</i>	<i>4 180 575</i>	<i>4 311 899</i>	<i>4 263 353</i>	<i>4 298 663</i>
Anlæg	1 113 567	1 183 050	1 274 403	1 283 559	1 273 087	1 331 063
Anden fast realkapital, i.a.n.	152 230	162 500	172 773	188 725	204 939	218 291
Heraf: Offentlig forvaltning og service	1 115 900	1 188 728	1 254 217	1 242 477	1 220 563	1 213 831
Maskiner og inventar	69 439	71 193	71 875	70 494	71 795	70 332
Transportmidler	11 059	12 224	12 929	12 798	13 019	13 240
Bygninger	604 713	649 866	686 794	659 553	645 408	620 800
Anlæg	419 823	444 066	470 418	487 148	476 602	494 064
Anden fast realkapital, i.a.n.	10 866	11 379	12 202	12 484	13 740	15 396
A Landbrug, skovbrug og fiskeri	403 246	421 561	436 209	447 957	465 915	465 155
Maskiner og inventar ¹	105 303	108 568	110 776	114 513	121 951	112 246
Transportmidler	17 111	17 954	18 732	19 972	18 485	16 904
Bygninger	245 749	258 190	266 946	270 589	280 952	289 417
Anlæg	33 753	35 367	38 101	41 011	42 484	44 357
Anden fast realkapital, i.a.n.	1 330	1 482	1 653	1 873	2 043	2 230
B Råstofvindning	120 966	127 568	138 945	140 022	145 266	151 831
Maskiner og inventar	22 949	23 088	23 616	24 644	26 782	25 399
Transportmidler	723	747	993	1 067	708	577
Bygninger	3 670	3 781	3 992	3 900	4 421	4 448
Anlæg	70 915	77 366	87 181	87 368	89 676	95 822
Anden fast realkapital, i.a.n.	22 709	22 585	23 164	23 043	23 679	25 585
C Industri	606 397	632 593	653 127	682 027	734 622	767 680
Maskiner og inventar	302 414	308 477	308 590	321 914	333 811	316 721
Transportmidler	17 896	19 332	21 077	22 970	20 679	21 353
Bygninger	260 942	278 131	295 059	306 847	348 306	396 187
Anlæg	8 269	8 608	9 083	8 516	8 198	8 301
Anden fast realkapital, i.a.n.	16 876	18 046	19 318	21 781	23 628	25 118
D-E Forsyningsvirksomhed	495 037	528 276	565 968	563 491	565 836	576 412
Maskiner og inventar	34 371	39 366	43 639	49 115	57 039	56 341
Transportmidler	2 892	3 183	3 499	3 430	3 406	3 785
Bygninger	117 603	124 059	125 799	129 576	124 962	115 511
Anlæg	338 202	359 510	390 588	378 635	377 449	397 603
Anden fast realkapital, i.a.n.	1 969	2 159	2 442	2 735	2 979	3 172
D Energiforsyning	339 591	362 672	389 269	382 626	383 371	392 352
Maskiner og inventar	23 601	27 520	29 538	31 921	37 155	35 705
Transportmidler	1 005	1 070	1 153	1 232	1 195	1 726
Bygninger	41 821	43 639	44 327	45 714	43 730	40 632
Anlæg	272 228	289 381	313 002	302 327	299 677	312 512
Anden fast realkapital, i.a.n.	936	1 063	1 248	1 432	1 615	1 777
E Vandforsyning og renovation	155 445	165 604	176 699	180 865	182 465	184 060
Maskiner og inventar	10 770	11 846	14 101	17 194	19 884	20 635
Transportmidler	1 886	2 113	2 346	2 198	2 211	2 059
Bygninger	75 782	80 420	81 472	83 862	81 233	74 880
Anlæg	65 973	70 129	77 586	76 308	77 772	85 091
Anden fast realkapital, i.a.n.	1 033	1 096	1 194	1 302	1 364	1 395
F Bygge og anlæg	89 658	93 388	97 712	102 682	106 485	114 995
Maskiner og inventar	27 992	29 642	28 936	29 676	31 838	31 661
Transportmidler	25 878	28 852	31 000	33 135	29 993	31 878
Bygninger	31 447	30 641	32 976	34 953	39 160	45 345
Anlæg	2 408	2 416	2 811	2 534	2 732	3 019
Anden fast realkapital, i.a.n.	1 933	1 838	1 989	2 385	2 762	3 091

Anm.: Primobeholdninger

¹ Inkl. stambesætningTRANSLATION - ¹ Incl. live stock.

Fixed capital, gross stock kind of activity and type of goods

Table 8.2

2006	2007	2008	2009	2010*	2011*	
———— 2005-priser, kædede værdier ² , mio. kr./2005-prices, chained values ² , mill. dkk. ————						
8 302 189	8 421 804	8 556 000	8 673 923	8 756 121	8 738 076	Total fixed capital, gross
1 032 046	1 059 361	1 087 562	1 108 561	1 153 117	1 107 244	Machinery and equipment ¹
399 667	411 651	433 456	452 042	462 415	472 823	Transport equipment
5 654 459	5 716 611	5 788 096	5 854 014	5 875 227	5 881 414	Buildings
<i>3 556 804</i>	<i>3 616 001</i>	<i>3 672 717</i>	<i>3 714 058</i>	<i>3 737 187</i>	<i>3 753 074</i>	<i>of which: Housing</i>
1 066 211	1 075 935	1 084 017	1 089 339	1 093 488	1 097 004	Civil engineering works
149 805	158 972	166 098	176 289	182 647	188 778	Other fixed capital, n.e.c.
1 064 816	1 065 086	1 068 519	1 069 688	1 077 764	1 082 482	Of which: General government
69 636	70 982	70 621	70 051	72 653	73 412	Machinery and equipment
11 467	11 269	12 456	12 439	12 810	13 382	Transport equipment
574 333	571 798	573 520	573 386	578 995	580 699	Buildings
398 706	400 036	400 410	401 562	400 554	400 735	Civil engineering works
10 674	11 069	11 587	12 325	13 460	15 319	Other fixed capital, n.e.c.
394 642	391 592	396 408	401 217	402 402	392 460	Agriculture, forestry, fishing
104 636	105 208	106 494	107 180	108 284	99 866	Machinery and equipment ¹
17 286	17 912	18 493	19 492	18 615	16 902	Transport equipment
238 975	234 739	237 595	240 555	241 451	241 046	Buildings
32 418	32 328	32 313	32 374	32 346	32 388	Civil engineering works
1 327	1 466	1 613	1 778	1 845	1 923	Other fixed capital, n.e.c.
115 539	117 927	121 920	125 865	131 459	131 783	Mining and quarrying
22 577	22 403	22 598	23 009	24 711	23 664	Machinery and equipment
399	435	566	711	514	391	Transport equipment
3 435	3 178	3 263	3 284	3 333	2 848	Buildings
68 121	70 689	73 945	76 401	79 267	81 271	Civil engineering works
21 007	21 205	21 418	22 242	23 555	23 593	Other fixed capital, n.e.c.
592 020	596 262	598 761	606 448	615 778	599 672	Manufacturing
301 940	300 128	296 899	293 859	302 318	288 632	Machinery and equipment
18 571	19 960	21 146	22 878	20 862	19 534	Transport equipment
246 734	250 484	254 120	261 545	264 141	261 543	Buildings
7 945	7 783	7 629	7 457	7 272	7 077	Civil engineering works
16 830	17 851	18 795	20 159	20 544	21 291	Other fixed capital, n.e.c.
479 019	485 791	492 451	495 902	502 635	505 663	Utility services
34 000	37 453	41 170	43 614	48 368	49 990	Machinery and equipment
3 027	3 291	3 440	3 389	3 351	3 403	Transport equipment
114 167	113 864	113 295	112 837	112 681	112 306	Buildings
325 860	329 132	332 397	333 917	336 073	337 627	Civil engineering works
1 965	2 136	2 378	2 526	2 588	2 687	Other fixed capital, n.e.c.
328 321	333 359	336 295	337 636	340 892	341 565	Electricity, gas and steam
23 459	26 255	28 073	28 708	31 293	31 562	Machinery and equipment
1 048	1 125	1 169	1 288	1 259	1 296	Transport equipment
40 586	40 008	39 698	39 838	40 118	40 356	Buildings
262 296	264 993	266 296	266 693	267 087	267 119	Civil engineering works
933	1 052	1 212	1 350	1 423	1 518	Other fixed capital, n.e.c.
150 698	152 431	156 157	158 291	161 756	164 107	Water, sewerage and waste
10 541	11 204	13 097	14 882	17 029	18 393	Machinery and equipment
1 979	2 167	2 271	2 106	2 097	2 114	Transport equipment
73 581	73 855	73 597	72 996	72 561	71 958	Buildings
63 565	64 139	66 100	67 224	68 984	70 501	Civil engineering works
1 032	1 085	1 166	1 175	1 167	1 172	Other fixed capital, n.e.c.
89 121	90 568	93 192	95 024	94 958	94 674	Construction
27 849	28 778	28 227	27 588	28 968	29 197	Machinery and equipment
27 059	29 220	31 349	33 352	30 616	28 274	Transport equipment
30 094	28 527	29 145	29 354	29 960	30 904	Buildings
2 192	2 377	2 759	2 855	3 108	3 371	Civil engineering works
1 928	1 816	1 934	2 190	2 387	2 610	Other fixed capital, n.e.c.

² Kædede værdier er ikke umiddelbart additive. Summen af komponenterne er således ikke lig med den viste total. Størrelsen af differensen imellem de to kan ikke betragtes som indikator for resultaternes pålidelighed. Se i øvrigt afsnit 1.6.

TRANSLATION - ² Chained values do not show simple additivity. The sum of the components will thus not be equal to the shown totals. The magnitude of the difference is not an indicator of the reliability of the results.

Tabel 8.2 (fortsat) Fast realkapital, bruttobeholdning fordelt på branche og art

		2006	2007	2008	2009	2010*	2011*
		løbende priser, mio. kr./current prices, mill. dkk.					
G-I	Handel og transport mv.	971 724	1 017 291	1 077 929	1 136 917	1 197 291	1 228 634
	Maskiner og inventar	260 035	270 799	283 167	297 534	309 108	281 128
	Transportmidler	282 037	285 556	304 413	314 759	328 708	343 423
	Bygninger	279 550	300 361	317 254	342 970	377 519	413 569
	Anlæg	132 413	140 738	152 019	158 286	157 244	165 055
	Anden fast realkapital, i.a.n.	17 688	19 837	21 075	23 367	24 712	25 459
G	Handel	340 416	352 209	364 768	377 029	401 201	418 119
	Maskiner og inventar	122 669	122 709	123 100	123 161	123 817	109 893
	Transportmidler	44 215	47 414	50 488	56 350	58 749	63 386
	Bygninger	162 500	169 787	178 184	183 368	203 925	229 802
	Anlæg	590	621	642	611	591	617
	Anden fast realkapital, i.a.n.	10 443	11 678	12 354	13 539	14 119	14 421
H	Transport	572 081	602 845	648 768	693 785	725 529	737 036
	Maskiner og inventar	110 760	121 045	133 202	147 480	157 916	146 183
	Transportmidler	235 997	236 138	251 725	255 926	267 630	277 788
	Bygninger	87 205	98 527	105 014	124 276	134 170	139 034
	Anlæg	131 541	139 824	151 068	157 378	156 366	164 147
	Anden fast realkapital, i.a.n.	6 577	7 311	7 759	8 725	9 447	9 884
I	Hoteller og restauranter	59 227	62 237	64 393	66 103	70 560	73 480
	Maskiner og inventar	26 606	27 044	26 865	26 893	27 374	25 052
	Transportmidler	1 825	2 004	2 200	2 483	2 328	2 250
	Bygninger	29 845	32 047	34 057	35 327	39 424	44 732
	Anlæg	283	294	309	297	287	292
	Anden fast realkapital, i.a.n.	669	847	963	1 103	1 147	1 154
J	Information og kommunikation	213 205	229 771	245 621	250 946	253 860	258 048
	Maskiner og inventar	34 842	36 699	37 407	38 439	37 449	34 107
	Transportmidler	4 785	5 340	5 892	6 943	6 370	6 842
	Bygninger	38 538	42 007	44 561	46 073	46 774	47 223
	Anlæg	102 876	109 833	118 796	116 304	115 987	120 468
	Anden fast realkapital, i.a.n.	32 166	35 892	38 966	43 186	47 280	49 407
K	Finansiering og forsikring	132 047	137 444	142 333	163 743	171 209	177 042
	Maskiner og inventar	23 212	22 600	22 188	21 813	23 922	23 899
	Transportmidler	2 126	2 136	2 311	2 212	2 591	2 370
	Bygninger	87 034	91 461	95 063	114 482	116 949	120 917
	Anlæg	85	88	93	89	86	88
	Anden fast realkapital, i.a.n.	19 591	21 158	22 678	25 148	27 661	29 768
LA	Ejend.hand.,udl.af erhv.ejend.	430 063	451 395	475 235	508 366	440 909	460 582
	Maskiner og inventar	9 302	10 116	12 180	14 155	16 862	17 452
	Transportmidler	2 789	3 160	3 478	3 796	3 506	3 463
	Bygninger	409 850	429 319	449 595	480 793	411 274	430 447
	Anlæg	5 946	6 389	7 451	6 939	6 577	6 579
	Anden fast realkapital, i.a.n.	2 176	2 410	2 530	2 683	2 689	2 641
LB	Boliger	3 643 053	3 940 455	4 200 630	4 334 952	4 291 788	4 327 734
	Maskiner og inventar	12 855	14 619	16 735	19 046	23 909	24 237
	Transportmidler	466	456	425	502	555	404
	Bygninger	3 627 691	3 922 930	4 180 575	4 311 899	4 263 353	4 298 663
	Anlæg	913	960	1 034	1 001	988	1 028
	Anden fast realkapital, i.a.n.	1 128	1 491	1 862	2 504	2 983	3 402
M-N	Erhvervsservice	142 456	155 903	171 224	182 792	193 731	191 908
	Maskiner og inventar	59 245	66 218	72 519	79 015	85 419	80 136
	Transportmidler	21 304	24 416	27 273	29 525	28 082	29 466
	Bygninger	48 166	51 414	57 008	58 161	61 488	61 220
	Anlæg	2 102	2 234	2 449	2 537	2 574	2 843
	Anden fast realkapital, i.a.n.	11 638	11 621	11 974	13 554	16 168	18 244

Fixed capital, gross stock kind of activity and type of goods

Table 8.2 (cont)

2006	2007	2008	2009	2010*	2011*	
———— 2005-priser, kædede værdier ³ , mio. kr./2005-prices, chained values ³ , mill. dkk. ————						
956 999	976 543	1 003 212	1 036 401	1 064 770	1 057 699	Trade and transport etc.
260 381	266 029	274 956	280 496	285 336	267 119	Machinery and equipment
284 061	289 515	302 555	311 986	328 913	344 896	Transport equipment
267 371	272 575	276 669	293 355	300 603	296 298	Buildings
127 547	128 861	129 246	129 497	129 967	130 890	Civil engineering works
17 639	19 618	20 509	21 517	21 391	21 477	Other fixed capital, n.e.c.
333 936	336 633	338 980	344 350	347 115	336 312	Wholesale and retail trade
123 049	121 650	120 367	118 790	119 450	107 074	Machinery and equipment
46 041	49 970	52 577	57 236	60 282	63 225	Transport equipment
153 867	153 139	153 873	156 049	155 719	153 831	Buildings
565	565	548	534	523	524	Civil engineering works
10 414	11 550	12 025	12 430	12 195	12 148	Other fixed capital, n.e.c.
564 706	580 546	604 575	632 060	657 302	663 437	Transportation
110 334	117 195	127 401	134 909	138 632	134 394	Machinery and equipment
236 114	237 545	247 870	252 557	266 577	279 631	Transport equipment
84 992	90 535	93 645	107 919	115 474	113 065	Buildings
126 709	128 026	128 432	128 702	129 186	130 114	Civil engineering works
6 558	7 230	7 545	8 088	8 216	8 365	Other fixed capital, n.e.c.
58 356	59 391	59 747	60 107	60 459	58 542	Accommodation, food service
26 998	27 147	26 987	26 453	26 826	24 790	Machinery and equipment
1 906	2 127	2 259	2 521	2 390	2 390	Transport equipment
28 512	29 012	29 295	29 817	29 953	29 850	Buildings
273	270	266	261	256	250	Civil engineering works
667	838	938	999	981	967	Other fixed capital, n.e.c.
214 425	222 627	228 104	233 389	236 908	234 143	Information and communication
35 415	37 705	38 962	39 309	42 135	39 373	Machinery and equipment
4 973	5 638	6 100	7 097	6 572	6 380	Transport equipment
42 860	43 203	44 266	45 098	45 107	44 839	Buildings
99 125	100 576	101 097	101 995	102 295	101 539	Civil engineering works
32 052	35 489	37 850	40 280	41 383	42 095	Other fixed capital, n.e.c.
127 641	127 505	127 476	124 712	125 616	125 549	Financial and insurance
23 755	23 471	23 308	22 971	26 463	26 793	Machinery and equipment
2 198	2 230	2 383	2 159	2 488	2 661	Transport equipment
82 078	80 853	79 845	76 449	74 316	73 158	Buildings
81	80	79	78	76	74	Civil engineering works
19 528	20 930	22 039	23 493	24 176	25 272	Other fixed capital, n.e.c.
407 036	413 012	417 414	420 142	407 893	413 974	Real estate;rent.of non-res.b.
9 445	10 202	12 602	14 439	16 980	17 906	Machinery and equipment
2 800	2 655	3 126	3 505	3 338	3 127	Transport equipment
387 109	392 384	393 608	394 852	381 071	386 809	Buildings
5 670	5 783	6 328	5 933	5 749	5 581	Civil engineering works
2 013	2 021	1 962	1 925	1 828	1 743	Other fixed capital, n.e.c.
3 572 331	3 633 607	3 692 369	3 735 949	3 762 540	3 780 434	Dwellings
13 040	14 906	16 792	18 840	22 382	24 106	Machinery and equipment
485	403	402	391	477	565	Transport equipment
3 556 804	3 616 001	3 672 717	3 714 058	3 737 187	3 753 074	Buildings
877	877	877	877	877	877	Civil engineering works
1 126	1 476	1 819	2 299	2 584	2 882	Other fixed capital, n.e.c.
141 327	149 564	158 828	167 969	171 800	169 802	Other business services
60 004	66 468	72 627	78 232	82 429	80 376	Machinery and equipment
21 846	23 510	24 846	26 823	25 901	25 505	Transport equipment
46 207	46 570	48 307	49 184	48 487	47 323	Buildings
1 665	1 690	1 740	1 738	1 846	1 968	Civil engineering works
11 606	11 494	11 642	12 667	14 173	15 586	Other fixed capital, n.e.c.

Fixed capital, gross stock kind of activity and type of goods

Table 8.2 (cont)

2006	2007	2008	2009	2010*	2011*	
————— 2005-priser, kædede værdier ³ , mio. kr./2005-prices, chained values ³ , mill. dkk. —————						
68 174	70 135	74 369	78 157	81 283	80 092	Knowledge-based services
27 922	28 777	30 790	32 272	34 278	32 821	Machinery and equipment
6 844	7 557	8 330	9 414	8 829	8 649	Transport equipment
25 203	25 531	26 901	27 499	27 900	26 952	Buildings
396	389	387	344	343	335	Civil engineering works
7 810	7 927	8 062	8 924	10 294	11 554	Other fixed capital, n.e.c.
73 153	79 421	84 449	89 791	90 551	89 718	Travel agent, cleaning, etc.
32 082	37 667	41 803	45 898	48 096	47 451	Machinery and equipment
15 002	15 958	16 558	17 520	17 143	16 919	Transport equipment
21 004	21 040	21 409	21 685	20 627	20 350	Buildings
1 270	1 303	1 359	1 410	1 529	1 666	Civil engineering works
3 796	3 568	3 580	3 743	3 881	4 036	Other fixed capital, n.e.c.
990 425	996 413	1 000 387	1 003 602	1 009 264	1 013 285	Public adm., education, health
87 286	90 295	91 657	93 916	95 843	95 750	Machinery and equipment
14 201	14 256	15 820	16 596	17 045	17 355	Transport equipment
495 934	497 456	498 384	497 273	501 050	503 615	Buildings
383 160	384 314	384 123	385 030	384 086	383 781	Civil engineering works
9 843	10 264	10 868	11 851	12 884	14 730	Other fixed capital, n.e.c.
484 834	490 751	493 692	496 405	494 281	494 239	Public adm., defence etc.
20 302	21 793	22 298	22 963	21 598	20 783	Machinery and equipment
8 161	8 033	8 980	8 976	9 099	9 533	Transport equipment
74 051	77 264	78 695	79 564	79 166	79 182	Buildings
377 239	378 255	377 926	378 636	377 426	376 800	Civil engineering works
5 080	5 463	5 975	6 643	7 268	8 365	Other fixed capital, n.e.c.
253 047	251 174	249 982	247 789	250 821	251 555	Education
25 556	24 792	23 802	22 631	22 127	20 635	Machinery and equipment
2 678	2 719	3 064	3 467	3 561	3 766	Transport equipment
217 915	216 678	215 945	214 135	216 998	218 036	Buildings
3 428	3 530	3 630	3 778	3 981	4 219	Civil engineering works
3 470	3 424	3 430	3 595	3 894	4 508	Other fixed capital, n.e.c.
252 544	254 458	256 724	259 447	264 649	268 127	Human health; social work
41 429	43 703	45 545	48 345	52 021	54 163	Machinery and equipment
3 362	3 503	3 765	4 139	4 367	4 032	Transport equipment
203 968	203 486	203 726	203 563	204 844	206 379	Buildings
2 493	2 531	2 569	2 621	2 688	2 766	Civil engineering works
1 293	1 380	1 475	1 635	1 751	1 906	Other fixed capital, n.e.c.
221 663	220 383	226 715	230 368	235 711	224 012	Arts, entertainm. oth.service
51 719	56 465	61 747	65 962	70 413	66 278	Machinery and equipment
2 761	2 703	3 112	3 379	3 590	3 730	Transport equipment
142 690	135 598	135 926	135 324	136 478	128 757	Buildings
11 550	11 467	11 566	11 277	10 835	10 953	Civil engineering works
12 943	13 304	13 454	13 652	13 753	13 486	Other fixed capital, n.e.c.
157 767	160 797	163 337	162 306	162 953	153 091	Arts and entertainment etc.
25 601	26 785	28 412	29 868	31 202	28 830	Machinery and equipment
1 337	1 356	1 523	1 574	1 679	1 685	Transport equipment
109 300	110 756	110 967	108 323	107 885	100 371	Buildings
10 790	10 720	10 832	10 467	9 940	9 994	Civil engineering works
10 739	11 065	11 243	11 512	11 676	11 411	Other fixed capital, n.e.c.
63 896	60 224	63 541	67 409	71 756	69 744	Other service activities
26 118	29 696	33 384	36 163	39 311	37 572	Machinery and equipment
1 424	1 345	1 586	1 802	1 907	2 033	Transport equipment
33 390	26 616	26 714	27 887	29 185	28 596	Buildings
760	747	733	809	893	958	Civil engineering works
2 205	2 238	2 209	2 133	2 069	2 067	Other fixed capital, n.e.c.
...	Households as employers
...	Machinery and equipment
...	Transport equipment
...	Buildings
...	Civil engineering works
...	Other fixed capital, n.e.c.

Tabel 8.3 Faste bruttoinvesteringer¹ og fast realkapital efter art

	2006	2007	2008	2009	2010*	2011*
	løbende priser, mio. kr./current prices, mill. dkk.					
1 Brutto beholdning, primo året (2+4+5+9+10+11+12)	8 484 240	9 058 367	9 600 654	9 901 373	9 934 777	10 062 218
2 Maskiner og inventar	1 021 933	1 067 463	1 104 140	1 160 534	1 223 414	1 150 850
3 heraf informations- og kommunikationsteknologi (IKT)	186 690	192 647	199 608	205 416	206 821	187 718
4 Transportmidler	394 296	408 771	438 243	458 611	462 808	480 368
5 Bygninger og anlæg (6+7+8)	6 907 989	7 411 561	7 877 745	8 085 572	8 035 634	8 204 838
6 Boliger	3 627 691	3 922 930	4 180 575	4 311 899	4 263 353	4 298 663
7 Erhvervsbygninger	2 166 731	2 305 581	2 422 767	2 490 114	2 499 194	2 575 112
8 Anlæg	1 113 567	1 183 050	1 274 403	1 283 559	1 273 087	1 331 063
9 Stambesætninger	7 792	8 072	7 753	7 931	7 982	7 871
10 Købt og egenudviklet software	119 101	129 103	138 468	153 877	168 923	180 421
11 Originalværker indenfor kunst, kultur og underholdning	10 723	11 147	11 510	12 202	12 758	12 716
12 Efterforskningsboringer	22 406	22 250	22 795	22 645	23 258	25 154
1 Netto beholdning, primo året (2+4+5+9+10+11+12)	4 619 167	4 944 885	5 252 737	5 439 765	5 398 808	5 477 620
2 Maskiner og inventar	547 037	571 279	594 275	637 507	633 733	621 504
3 heraf informations- og kommunikationsteknologi (IKT)	102 192	109 286	114 132	116 772	108 475	109 086
4 Transportmidler	232 285	241 724	259 891	272 079	274 254	288 465
5 Bygninger og anlæg (6+7+8)	3 746 849	4 033 240	4 296 132	4 416 810	4 368 702	4 437 776
6 Boliger	1 945 356	2 122 883	2 270 780	2 352 412	2 319 426	2 317 250
7 Erhvervsbygninger	1 157 892	1 235 650	1 307 188	1 348 523	1 342 892	1 392 999
8 Anlæg	643 602	674 707	718 164	715 875	706 384	727 528
9 Stambesætninger	7 792	8 072	7 753	7 931	7 982	7 871
10 Købt og egenudviklet software	67 080	72 466	76 250	86 502	94 223	101 184
11 Originalværker indenfor kunst, kultur og underholdning	5 902	6 122	6 283	6 668	6 912	6 956
12 Efterforskningsboringer	12 221	11 982	12 152	12 268	13 003	13 864
1 Faste bruttoinvesteringer¹ (2+4+5+9+10+11+12)	353 363	368 698	368 757	300 846	297 285	308 930
2 Maskiner og inventar	93 264	97 977	95 074	72 648	75 053	81 352
3 heraf informations- og kommunikationsteknologi (IKT)	31 945	30 659	28 792	23 960
4 Transportmidler	38 062	43 073	46 091	41 398	36 697	26 894
5 Bygninger og anlæg (6+7+8)	188 775	194 298	188 927	148 346	141 517	156 293
6 Boliger	107 894	106 878	93 246	70 486	71 104	84 027
7 Erhvervsbygninger	52 844	60 759	67 623	50 523	40 998	38 861
8 Anlæg	28 037	26 661	28 059	27 337	29 415	33 405
9 Stambesætninger	102	-169	11	122	-196	-56
10 Købt og egenudviklet software	30 720	30 999	35 116	34 408	41 431	41 506
11 Originalværker indenfor kunst, kultur og underholdning	1 811	1 815	2 081	2 085	2 071	1 943
12 Efterforskningsboringer	628	705	1 457	1 838	712	998
1 Forbrug af fast realkapital (2+4+5+9+10+11+12)	257 178	272 541	298 683	298 461	298 367	297 022
2 Maskiner og inventar	73 081	76 331	80 498	82 042	80 261	79 260
3 heraf informations- og kommunikationsteknologi (IKT)	22 224	23 675	24 121	22 917	21 586	21 161
4 Transportmidler	29 817	30 610	33 511	34 951	34 180	34 744
5 Bygninger og anlæg (6+7+8)	126 444	135 397	150 568	146 169	144 436	143 014
6 Boliger	55 401	59 918	65 155	65 678	63 037	61 313
7 Erhvervsbygninger	42 549	45 059	52 342	48 722	48 608	47 305
8 Anlæg	28 495	30 420	33 071	31 769	32 791	34 396
9 Stambesætninger ²
10 Købt og egenudviklet software	25 426	27 703	31 416	32 537	36 497	36 939
11 Originalværker indenfor kunst, kultur og underholdning	1 732	1 782	1 907	2 017	2 192	2 178
12 Efterforskningsboringer	678	718	782	745	800	888

¹ Nettoanskaffelse af værdigenstande og Lagerforøgelse er ikke indeholdt i faste bruttoinvesteringer. ² Der forekommer pr. definition ikke forbrug af fast realkapital på stambesætninger.

TRANSLATION - ¹ Purchase of valuables, net, are not included in gross fixed capital formation. ² Livestocks are by convention not subject to consumption of fixed capital.

Gross fixed capital formation and fixed capital by type of goods

Tabel 8.3

2006	2007	2008	2009	2010*	2011*	
2005-priser, kædede værdier ³ , mio. kr./2005-prices, chained values ³ , mill. dkk.						
8 302 189	8 421 804	8 556 000	8 673 923	8 756 121	8 738 076	Gross capital stock, beginning of year (2+4+5+9+10+11+12)
1 024 257	1 051 420	1 079 838	1 100 841	1 145 263	1 099 584	Machinery and equipment
193 183	207 116	218 820	227 740	252 860	239 523	of which: Information and communication technology (ICT)
399 667	411 651	433 456	452 042	462 415	472 823	Transport equipment
6 720 670	6 792 514	6 872 039	6 943 099	6 968 462	6 978 188	Buildings and structures
3 556 804	3 616 001	3 672 717	3 714 058	3 737 187	3 753 074	Dwellings
2 097 655	2 100 863	2 115 767	2 140 346	2 138 451	2 129 037	Non-residential buildings
1 066 211	1 075 935	1 084 017	1 089 339	1 093 488	1 097 004	Other structures
7 789	7 941	7 725	7 718	7 847	7 660	Livestock
118 598	127 523	134 393	143 535	148 400	154 709	Computer software
10 503	10 667	10 790	11 070	11 278	10 977	Entertainment, literary or artistic originals
20 705	20 876	21 063	21 879	23 194	23 232	Mineral exploration
4 505 891	4 594 616	4 673 421	4 733 812	4 734 691	4 729 118	Net capital stock, beginning of year (2+4+5+9+10+11+12)
545 846	566 051	587 639	601 168	594 137	588 008	Machinery and equipment
104 915	115 792	124 454	130 038	132 632	137 675	of which: Information and communication technology (ICT)
236 970	246 109	257 688	268 849	274 829	281 851	Transport equipment
3 630 778	3 685 374	3 729 825	3 761 896	3 761 322	3 751 863	Buildings and structures
1 906 472	1 953 694	1 989 947	2 012 935	2 016 827	2 018 944	Dwellings
1 107 576	1 115 737	1 127 302	1 142 864	1 144 536	1 139 285	Non-residential buildings
616 730	616 370	613 124	606 860	600 761	594 586	Other structures
7 789	7 941	7 725	7 718	7 847	7 660	Livestock
67 434	72 693	75 908	81 045	82 670	86 737	Computer software
5 781	5 858	5 890	6 049	6 110	6 005	Entertainment, literary or artistic originals
11 293	11 242	11 229	11 853	12 968	12 805	Mineral exploration
344 770	346 166	331 793	279 117	272 326	280 246	Gross fixed capital formation (2+4+5+9+10+11+12)¹
95 042	97 606	91 898	69 424	71 562	79 007	Machinery and equipment
34 465	32 381	30 891	26 634	of which: Information and communication technology (ICT)
37 939	41 934	43 815	44 417	41 208	30 273	Transport equipment
178 613	174 384	160 198	130 713	123 000	131 288	Buildings and structures
101 329	95 289	80 188	63 073	62 717	71 885	Dwellings
50 438	54 996	58 363	44 841	36 372	33 376	Non-residential buildings
26 846	24 152	21 807	22 426	23 400	25 403	Other structures
92	-164	15	163	-236	-26	Livestock
30 678	30 320	33 511	31 794	35 223	35 950	Computer software
1 773	1 750	1 927	1 894	1 834	1 680	Entertainment, literary or artistic originals
633	674	1 311	1 822	675	849	Mineral exploration
253 189	261 381	267 336	272 329	268 006	265 814	Consumption of fixed capital (2+4+5+9+10+11+12)
74 198	76 696	78 261	79 648	79 419	79 313	Machinery and equipment
23 958	25 567	26 354	26 666	26 676	26 882	of which: Information and communication technology (ICT)
29 603	31 423	33 684	34 924	33 516	34 037	Transport equipment
121 555	123 808	123 974	125 755	121 763	118 280	Buildings and structures
53 035	54 731	55 454	57 070	54 471	52 357	Dwellings
41 553	41 897	41 226	41 405	40 453	38 900	Non-residential buildings
26 968	27 175	27 275	27 305	26 850	26 999	Other structures
...	Livestock ²
25 454	27 112	29 267	29 867	31 155	32 293	Computer software
1 695	1 718	1 766	1 833	1 945	1 890	Entertainment, literary or artistic originals
683	687	704	738	760	757	Mineral exploration

³ Kædede værdier er ikke umiddelbart additive. Summen af komponenterne er således ikke lig med den viste total. Størrelsen af differensen imellem de to kan ikke betragtes som indikator for resultaternes pålidelighed. Se i øvrigt afsnit 1.6.

TRANSLATION - ³ Chained values do not show simple additivity. The sum of the components will thus not be equal to the shown totals. The magnitude of the difference is not an indicator of the reliability of the results.

9. Input-output tabel 2009

<i>Hvad er input-output tabellen</i>	En input-output tabel giver en detaljeret beskrivelse af samfundets produktionsstruktur og anvendelse af varer og tjenester. Tabellen kan således opfattes som en yderligere specifikation af nationalregnskabets tre hovedkonti for henholdsvis varer og tjenester, produktion og indkomstdannelse.
<i>Analysen offentliggøres i en selvstændig årspublikation</i>	I årspublikationen <i>Danish Input-Output Tables and Analyses 2009</i> redegøres nærmere for tabellernes struktur. Den indeholder endvidere flere deltabeller fra det samlede kompleks af input-output matricer og miljørelaterede data, mens hovedvægten i øvrigt ligger på de såkaldte input-output multiplikatorer, der viser effekterne på bl.a. beskæftigelse, import, energiforbrug og energirelaterede udslip til luft af givne ændringer i endelige efterspørgsler mv. Publikationen er baseret på gamle DB03 brancher og rækker kun frem til 2007(2009 for visse seriers vedkommende). I foråret 2014 kommer en helt ny publikation baseret på nye DB07 brancher og med tal frem til 2011(2013).
<i>Den summariske tabel</i>	Den summariske input-output tabel for 2009 bringes i nærværende publikation for at illustrere den konsistens mellem de egentlige nationalregnskabstal og input-output tabellen, der følger af, at den udgør en integreret del af arbejdet med de endelige nationalregnskabstal. I det følgende redegøres kort for input-output tabellens opbygning samt for den tidsserie af tabeller, der nu foreligger.
<i>Indhold i tabellens rækker ...</i>	Rækkerne i en input-output tabel viser, hvorledes branchernes produktion og de primære input (dvs. import, produktions- og importskatter ekskl. told, netto, samt faktorindkomsterne) anvendes dels til input i brancherne, dels til endelig anvendelse (dvs. forbrug, investering og eksport).
<i>... og i dens søjler</i>	En søjle for en branche viser, hvorledes branchens samlede input udgøres af forbrug af varer og tjenester i produktionen (opdelt på danskproducerede og importerede), produktionsskatter, netto, samt aflønning af produktionsfaktorerne, dels i form af aflønning af ansatte, dels som bruttooverskud af produktionen og blandet indkomst. En søjle for en endelig anvendelse viser sammensætningen på dansk produktion, import og produktskatter, netto. For hver branche gælder det således, at rækkesum og søjlesum er identiske og lig med produktionsværdien.
<i>Værdibegrebet er basispriser, ...</i>	Branchernes produktionsværdier er opgjort i basispriser (jf. kapitel 1). Import er opgjort som værdien cif. + told, idet det er i dette værdiniveau, at import må antages at konkurrere med indenlandske leverancer. Anvendelsen af basispriser indebærer, at produktionsskatter, netto, samt handelsavancerne (der udgør handelserhvervenes produktionsværdi i basispriser) er udskilt i særlige rækker. Fordelen herved er, at prisansættelsen i en række bliver uafhængig af, at handelsavancer og produktions-skatter, netto kan variere fra anvendelse til anvendelse.
<i>... men også køberpriser vises</i>	Selv om det grundlæggende værdibegreb i tabellen er basispriser, indeholder den tilstrækkelig information til, at man også kan beregne de enkelte branchers samlede forbrug i produktionen i køberpriser, som fås ved til summen af leverancerne fra indenlandske brancher (herunder handelserhvervene) og import at addere produktskatter, netto ekskl. told, herunder ikke-refunderet moms på branchernes input. I tabellen er såvel branchernes forbrug i produktionen som de endelige anvendelser i køberpriser vist.
<i>Metodegrundlag</i>	For at fastholde den nære tilknytning til nationalregnskabet er der tale om en såkaldt erhverv x erhverv tabel. Beregningerne er foretaget under den forudsætning at de enkelte anvendelser af et givet produkt fordeler sig på leverende branche og import proportionalt med fordelingen af den samlede tilgang af det pågældende produkt.

<i>Datagrundlaget for tabellen</i>	Grundlaget for opstillingen af input-output tabellen er det endelige nationalregnskabs produktbalancer for ca. 2350 produkter. På anvendessiden sondres der mellem input til 117 brancher og 34 hovedgrupper af endelig anvendelse, hvoraf det private forbrug yderligere foreligger opdelt på 73 grupper. De primære input består af import, produktions- og importskatter, netto, aflønning af ansatte samt bruttooverskud af produktionen og blandet indkomst. I de mest detaljerede versioner af input-output tabellen foreligger importen yderligere opdelt efter branchekriterier på tilgangssiden.
<i>Input-output tabeller udarbejdes årligt og forefindes som tidsserier startende i 1966</i>	Der foreligger årlige input-output tabeller, beregnet ud fra detaljerede produktbalancer, for perioden 1993-2009 i såvel løbende priser som foregående års priser. Serien foreligger også for perioden 1966-1992 (1967 til 1992 i foregående års priser), om end beregnet på et mere aggregeret niveau. Tilbageføringen af tabellerne 1966-1992 er foretaget på grundlag af den mest detaljerede tilgængelige information (enkeltcelle niveau) trukket fra et sæt af tilgangs- og anvendelsesmatricer kodet i såvel den nye som den gamle branche klassifikation. Tabellerne i den mest detaljerede version kan downloades som datasæt til analysepakkerne SAS, GAUSS, GAMS og Excel fra det nederst på siden anførte site. Medens man på denne måde kan hente hele tabelsystemet for det enkelte år og prisniveau, kan fulde tabeller såvel som selvvalgte udsnit heraf trækkes fra Danmarks Statistiks databank www.statistikbanken.dk enten for enkelte år eller for selvvalgte tidsperioder
<i>Udarbejdelsestidspunkt</i>	Input-output tabellerne fremstilles umiddelbart efter afslutningen af det endelige nationalregnskab for det pågældende år, og de er konsistente med nationalregnskabstallene i øvrigt i både løbende og faste priser.
<i>Den viste tabels klassifikation</i>	Omstående input-output tabeller for 2009 i årets priser er aggregeret til nationalregnskabs 21 hovedbrancher og samler endvidere de 34 grupper af endelig anvendelse til kun 14, ligesom al produktspecifik import vises samlet i en enkelt række. Input-output tabellens sumtal for brancher og anvendelser vil umiddelbart kunne genfindes i oversigtstabellerne i kapitel 3. Dog bemærkes atter, at tolden i input-output tabellen indgår i importen, mens den i nationalregnskabs hovedkonti indgår i produktions- og importskatter.
<i>Til analyseformål anvendes mere detaljerede tabeller</i>	En tabel af så summarisk karakter som den her viste har som nævnt primært til formål at gøre opmærksom på disse tabellers eksistens og struktur. I analytiske anvendelser vil man normalt foretrække at udføre beregningerne på det mest detaljerede niveau, idet man herved får minimeret aggregeringsfejlene i beregningerne. Brugere, der er interesseret i at udføre beregninger ved hjælp af tabellerne, kan finde disse på webadressen www.dst.dk/inputoutput/ . Ved henvendelse til Nationalregnskabskontoret kan man på servicebasis få udført specielle tabelopstillinger, beregninger og analyser på baggrund af input-output tabeller og modeller.

Tabel 9.1 Input-output tabel, 2009

	Til Input i brancher										
	A	B	C	D	E	F	G	H	I	J	K
	løbende priser, mio. kr.										
A Landbrug, skovbrug og fiskeri	8 208	4	35 392	765	0	5	9	2	332	8	1
B Råstofindvinding	142	2 262	11 150	12 018	5	605	0	2	12	7	0
C Industri	14 020	687	87 201	685	1 361	36 068	7 844	8 101	7 177	7 460	1.049
D Energiforsyning	1 396	107	6 293	3 606	679	198	3 080	781	919	923	345
E Vandforsyning og renovation	345	15	5 240	212	1 986	112	1 275	400	352	757	249
F Bygge og anlæg	961	710	2 436	3 074	1 923	2 047	1 775	1 730	322	3 532	2.333
G Handel	4 388	224	28 880	432	2 875	22 673	8 527	4 960	2 769	3 543	439
H Transport	388	594	9 512	229	928	931	30 597	22 293	342	4 582	1.564
I Hoteller og restauranter	63	12	2 135	31	144	128	3 157	1 913	1 770	1 294	562
J Information og kommunikation	254	164	5 431	243	1 331	771	9 430	5 238	1 089	24 964	5.859
K Finansiering og forsikring	4 595	113	5 514	1 377	221	2 170	4 829	4 341	535	1 234	22.992
LA Ejendomshandel og udl. af erhvervsjendomme	125	47	5 048	38	130	667	18 362	2 038	3 225	2 766	3.602
LB Boliger	0	0	0	0	0	0	0	0	0	0	0
M Vidensservice	3 256	1 511	19 683	1 282	2 692	17 082	19 724	4 686	1 537	10 184	2.513
N Rejsebureauer, rengøring og anden op.service	830	168	5 129	323	1 389	4 173	9 566	2 935	984	4 948	1.707
O Offentlig administration, forsvar og politi	164	8	528	133	247	187	1 040	829	149	708	489
P Undervisning	133	2	339	5	43	102	241	137	45	196	361
Q Sundhed og socialvæsen	28	0	427	0	8	39	3	1	1	377	1
R Kultur og fritid	8	3	52	4	7	7	296	24	51	1 732	23
SA Andre serviceydelser	83	53	1 636	82	286	89	1 219	552	518	1 014	402
SB Private husholdninger med ansat medhjælp	0	0	0	0	0	0	0	0	0	0	0
Indenlandsk leverage i alt	39 388	6 684	232 028	24 539	16 255	88 054	120 976	60 962	22 128	70 228	44 493
Import af specificerede varer og tjenester	10 704	2 132	144 070	5 144	2 122	23 923	36 522	23 670	6 061	15 046	5 245
Uspec. import vedr. olieaktiviteter	0	416	0	0	0	434	0	0	0	0	0
Turistudgifter	23	8	1 330	12	61	2	3 506	3 344	36	550	227
Danske skibes udgifter i fremmede havne	0	0	0	0	0	0	0	107 794	0	0	0
Øvrig ikke produktspecifik import	0	0	0	0	0	0	0	0	0	0	0
Turistindtægter mv.	0	0	0	0	0	0	0	0	0	0	0
Udenrigstransaktioner i alt	10 727	2 555	145 400	5 156	2 182	24 359	40 028	134 809	6 097	15 596	5 473
Produktskatter, netto	1 066	1 463	2 878	73	736	1 578	2 822	2 320	1 317	-738	252
Moms	29	4	559	7	783	61	986	3 629	508	385	4 543
Anvendelse i køberpris	51 210	10 706	380 865	29 775	19 956	114 053	164 811	201 721	30 049	85 470	54 761
Andre produktionsskatter, netto	-7 564	-144	-1 620	-15	117	-114	-862	-1 283	-79	-727	3 788
Aflønning af ansatte	8 234	1 790	129 025	6 565	4 893	58 752	134 075	54 602	17 456	50 116	55 811
Bruttooverskud af produktionen og bl. indkomst	13 534	37 729	41 092	17 257	6 428	17 351	36 521	14 100	4 286	16 984	35 005
Produktionsværdi	65 414	50 082	549 361	53 582	31 394	190 042	334 544	269 141	51 713	151 844	149 365
Endelig anvendelse											
Privat forbrug											
	Fødevarer	Drikkevarer og tobak	Beklædning og fodtøj	Bolig-benyttelse	Elektricitet og brændsel	Boligudstyr, husholdn. tjenester mv.	Medicin, lægeudgifter o.l.	Anskaf. af køretøjer	Anden transport og komm.	Fritidsudstyr, underholdning og rejser	Andre varer og tjenester
	løbende priser, mio. kr.										
A Landbrug, skovbrug og fiskeri	1 639	0	0	0	264	0	0	0	28	1 164	0
B Råstofindvinding	16	0	0	0	0	0	0	0	26	105	0
C Industri	22 473	6 392	531	503	1 044	4 197	1 455	196	4 967	1 510	210
D Energiforsyning	0	0	0	0	20 501	0	0	0	32	11	0
E Vandforsyning og renovation	0	0	0	13 028	0	0	0	0	19	9	0
F Bygge og anlæg	0	0	0	3 660	0	0	0	0	474	1	0
G Handel	26 360	9 918	20 496	1 189	1 652	17 429	4 583	7 522	16 095	20 019	7.002
H Transport	0	0	0	0	0	0	0	0	18 503	115	0
I Hoteller og restauranter	0	0	0	0	0	0	0	0	62	7	31.819
J Information og kommunikation	0	0	0	0	0	0	0	0	10 337	14 230	467
K Finansiering og forsikring	0	0	0	0	0	0	0	0	62	11	59.265
LA Ejendomshandel og udl. af erhvervsjendomme	0	0	0	0	0	0	0	0	109	264	1.014
LB Boliger	0	0	0	161 472	0	0	0	0	18	17	0
M Vidensservice	0	0	0	0	0	181	0	0	871	1 174	391
N Rejsebureauer, rengøring og anden op.service	0	0	0	683	0	986	0	0	746	10 524	117
O Offentlig administration, forsvar og politi	0	0	0	0	0	0	266	0	955	2	1.036
P Undervisning	0	0	0	0	0	0	0	0	1 260	128	5.630
Q Sundhed og socialvæsen	0	0	0	0	0	0	12 745	0	111	3	16.926
R Kultur og fritid	0	0	0	0	0	28	0	0	31	14 651	0
SA Andre serviceydelser	0	0	704	0	0	1 114	0	0	650	1 024	8.151
SB Private husholdninger med ansat medhjælp	0	0	0	0	0	1 396	0	0	0	0	0
Indenlandsk leverage i alt	50.489	16 310	21 731	180 534	23 462	25 330	19 049	7 718	55 357	64 971	132 029
Import af specificerede varer og tjenester	14.763	4 234	9 966	600	2 431	9 773	3 027	10 237	6 142	11 663	6 365
Uspec. import vedr. olieaktiviteter	0	0	0	0	0	0	0	0	0	0	0
Turistudgifter	0	0	0	0	0	0	0	0	0	0	0
Danske skibes udgifter i fremmede havne	0	0	0	0	0	0	0	0	0	0	0
Øvrig ikke produktspecifik import	0	0	0	0	0	0	0	0	0	0	0
Turistindtægter mv.	0	0	0	0	0	0	0	0	0	0	0
Udenrigstransaktioner i alt	14.763	4 234	9 966	600	2 431	9 773	3 027	10 237	6 142	11 663	6 365
Produktskatter, netto	1.340	9 860	1	1 316	12 068	260	0	6 040	2 019	1 866	1 252
Moms	15.990	7 266	7 688	3 360	9 315	8 125	2 237	3 532	11 222	12 974	11 324
Anvendelse i køberpris	82.581	37 670	39 387	185 809	47 276	43 489	24 314	27 527	74 741	91 475	150 969

Input-output table, 2009

Table 9.1

Input i brancher (fortsat)											
LA	LB	M	N	O	P	Q	R	SA	SB	Input I alt	
current prices, mill. dkk.											
1	0	6	232	49	20	127	11	6	0	45 178	Agriculture, forestry, fishing
0	0	1	109	31	9	30	4	0	0	26 386	Mining and quarrying
238	45	3 393	1 473	3 271	859	4 911	723	617	0	187 183	Manufacturing
141	63	593	418	462	1 266	1 665	600	195	0	23 728	Electricity, gas and steam
125	219	1 002	310	767	993	3 428	319	219	0	18 327	Water, sewerage and waste
10 139	18 076	783	508	3 341	616	2 030	474	183	0	56 992	Construction
140	25	1 683	1 750	1 519	719	6 096	617	749	0	93 008	Wholesale and retail trade
368	37	3 110	3 310	2 760	3 122	6 890	1 100	718	0	93 373	Transportation
106	1	2 500	946	951	486	1 519	456	426	0	18 597	Accommodation, food service
1 167	221	17 130	3 883	7 052	3 994	4 771	1 665	1 409	0	96 064	Information and communication
3 891	15 243	2 651	1 208	1 516	272	597	263	763	0	74 327	Financial and insurance
396	392	4 358	1 349	4 486	1 712	1 995	703	1 846	0	53 287	Real estate;rent.of non-res.b.
0	0	0	0	0	0	0	0	0	0	0	Dwellings
1 384	333	18 878	5 485	4 511	2 156	2 141	1 963	1 655	0	122 658	Knowledge-based services
1 726	46	6 615	2 918	2 416	2 320	6 026	1 269	916	0	56 406	Travel agent, cleaning, etc.
83	18	881	826	1 313	777	3 038	174	158	0	11 751	Public adm., defence etc.
23	0	702	345	1 053	2 674	740	114	44	0	7 298	Education
5	0	312	26	612	874	2 868	33	5	0	5 620	Human health; social work
2	0	1 001	251	133	1 492	1 702	1 857	111	0	8 758	Arts and entertainment etc.
129	56	1 323	753	244	122	1 498	117	158	0	10 334	Other service activities
0	0	0	0	0	0	0	0	0	0	0	Households as employers
20 065	34 775	66 921	26 100	36 487	24 482	52 072	12 462	10 177	0	1 009 277	Total use of domestic products
1 785	1 168	9 791	7 556	8 699	2 921	11 770	1 695	1 861	0	321 884	Imports of specific goods and services
0	0	0	0	0	0	0	0	0	0	849	Unspecified imports for oil-activities
39	0	1 090	4 261	659	141	229	190	84	0	15 792	Tourism expenditure
0	0	0	0	0	0	0	0	0	0	107 794	Danish ships' expenditures in foreign harbours
0	0	0	0	0	0	0	0	0	0	0	Other not productspec. imports
0	0	0	0	0	0	0	0	0	0	0	Tourism revenues etc.
1 824	1 169	10 881	11 817	9 358	3 062	11 999	1 885	1 945	0	446 320	Total foreign transactions
263	1 950	636	461	556	527	395	-24	82	0	18 613	Taxes on products, net
1 742	4 539	2 088	864	7 654	4 410	11 828	1 572	688	0	46 879	Value added tax
23 893	42 432	80 526	39 242	54 055	32 481	76 294	15 895	12 892	0	1 521 089	Use at market prices
2 994	8 362	-698	-152	-959	-960	-1 843	-788	-156	0	-2 702	Other production taxes, net
7 939	3 865	57 869	27 991	83 869	80 583	158 732	11 832	20 985	2 295	977 279	Compensation of employees
24 942	106 862	19 361	8 847	15 330	7 453	17 869	10 879	4 887	0	456 716	Gross operating surplus and mixed income
59 768	161 521	157 057	75 927	152 295	119 556	251 053	37 817	38 608	2 295	2 952 381	Gross output at basic prices
Endelig anvendelse (fortsat)											
Privat forbrug (fortsat)											
Faste bruttoinv. og nettoanskaffelser af værdigenstande											
Turist-udgifter	Foreninger, organisationer mv.	Offentligt forbrug	Maskiner og inventar mv ¹	Transportmidler	Bygge og Anlæg	Øvrige faste brutto inv.	Lager ændringer	Eksport	Endelig anv i alt	I alt	
current prices, mill. dkk.											
0	0	41	133	0	0	0	1 405	15 563	20 236	65 414	Agriculture, forestry, fishing
0	0	0	52	0	0	1 399	-669	22 767	23 696	50 082	Mining and quarrying
0	0	1 787	25 979	4 043	0	1 924	-9 380	294 345	362 178	549 361	Manufacturing
0	0	0	0	0	0	232	80	8 998	29 854	53 582	Electricity, gas and steam
0	0	0	0	0	0	15	-163	160	13 067	31 394	Water, sewerage and waste
0	0	7 280	128	0	119 377	181	0	1 950	133 051	190 042	Construction
0	0	2 809	10 087	4 035	0	7 483	-992	85 849	241 536	334 544	Wholesale and retail trade
0	0	748	50	0	0	893	0	155 459	175 767	269 141	Transportation
0	0	0	9	0	0	53	0	1 166	33 115	51 713	Accommodation, food service
0	0	0	503	0	0	12 927	-85	17 401	55 780	151 844	Information and communication
0	0	118	0	0	0	3 581	0	12 000	75 038	149 365	Financial and insurance
0	0	145	3	0	4 829	112	0	6	6 482	59 768	Real estate;rent.of non-res.b.
0	0	0	0	0	0	14	0	0	161 521	161 521	Dwellings
0	0	2 643	4 000	0	2 733	1 701	0	20 705	34 399	157 057	Knowledge-based services
0	0	2 615	230	0	0	319	0	3 300	19 521	75 927	Travel agent, cleaning, etc.
0	0	136 362	0	0	174	560	0	1 188	140 544	152 295	Public adm., defence etc.
0	0	104 453	0	0	0	438	0	348	112 258	119 556	Education
0	2 451	212 712	0	0	0	113	0	373	245 433	251 053	Human health; social work
0	0	10 927	7	0	0	3 064	0	351	29 059	37 817	Arts and entertainment etc.
0	10 324	5 715	22	0	0	247	0	322	28 274	38 608	Other service activities
0	0	899	0	0	0	0	0	0	2 295	2 295	Households as employers
0	12 775	489 253	41 204	8 078	127 113	35 256	-9 805	642 252	1 943 104	2 952 381	Total use of domestic products
0	50	4 489	27 021	25 090	285	4 404	-11 746	116 016	244 811	566 695	Imports of specific goods and services
0	0	0	0	0	0	454	0	0	454	1 304	Unspecified imports for oil-activities
39 225	0	0	0	0	0	0	0	0	39 225	55 017	Tourism expenditure
0	0	0	0	0	0	0	0	0	0	107 794	Danish ships' expenditures in foreign harbours
0	0	0	0	0	0	0	0	0	0	0	Other not productspec. imports
-35 237	0	0	0	0	0	0	0	35 237	0	0	Tourism revenues etc.
3 988	50	4 489	27 021	25 090	285	4 859	-11 746	151 253	284 490	730 809	Total foreign transactions
0	0	-59	31	6 341	1 349	0	-130	-358	43 196	61 809	Taxes on products, net
0	0	2 232	4 514	1 891	19 598	893	0	0	122 162	169 041	Value added tax
3 988	12 824	495 915	72 770	41 399	148 345	41 007	-21 681	793 147	2 392 952	3 914 040	Use at market prices

10. Kvartalsvise nationalregnskaber

10.1 Baggrund og principper

Samlet billede af konjunkturudviklingen

Hovedformålet med udarbejdelsen af kvartalsvise nationalregnskaber er at give et samlet og konsistent billede af den kortsigtede økonomiske udvikling. Kvartalstallene er en vigtig udbygning af det årlige nationalregnskab, idet de giver et godt grundlag for den løbende konjunkturovervågning samt for arbejdet med økonomiske prognoser. Endvidere kan en tidsserie af kvartalstal bedre end de årlige tal danne grundlag for studier af korttidsudsving og vendepunkter i den økonomiske udvikling.

Samme principper som for årlige nationalregnskaber

Kvartalsregnskaberne udarbejdes inden for samme begrebsmæssige ramme som de årlige nationalregnskaber, idet der anvendes de samme klassifikationer og principper. Ved udarbejdelsen af kvartalsregnskaberne udnyttes den tilgængelige økonomiske konjunktur- og korttidsstatistik, og i kombination med nationalregnskabets begrebsapparat giver kvartalsregnskaberne et samlet billede af den kortsigtede økonomiske udvikling.

De primærdata, der ligger til grund for beregningen af kvartalsregnskaberne, er langt mindre omfattende og oftere af mere foreløbig karakter end de primærdata, der anvendes ved udarbejdelsen af årlige regnskaber. Hertil kommer, at kravet til produktionsprocessens hurtighed er langt større ved kvartalsberegningerne, hvorfor fremstillingsmetoderne er mere automatiserede og summariske. De offentliggjorte tabeller er derfor mindre detaljerede end de årlige regnskaber (branchegruppering kan ses i bilag 1).

Konsistens mellem kvartals- og årstal

Som følge heraf er den generelle vurdering, at udviklingen på årsbasis bedst beskrives ved årsregnskaberne. Kvartalstallene korrigeres derfor således, at summen af et kalenderårs fire kvartaler er identisk med de tilsvarende værdier fra årsregnskaberne. Ved korrektionen anvendes en metode, der sikrer, at der ikke opstår brud ved årsskift.

10.2 Produktionsmetode

Både statistik og analyse i produkt-balancesystem

Det kvartalsvise beregningssystem kan i hovedtræk beskrives som et system, hvor løbende korttidsstatistikker anvendes til fremskrivning af seneste kvartal, der ikke nyberegnes. Dette resulterer i såkaldte udgangsskøn på både tilgangs- og anvendelsesiden. Efterfølgende konfronteres den indenlandske anvendelse eksklusiv lagerforskydninger med tilgangssideoplysninger i et detaljeret produktbalancesystem.

Som resultat af beregningssystemet fremkommer der tal for mere end 2400 kvartalsserier, og ud fra disse opstilles de kvartalsvise nationalregnskaber.

Fire trin

Produktionsmetoden kan opdeles i fire trin:

- Forsystemer, der transformerer oplysninger fra korttidsstatistikker til inddata i en samlet indikatorbank
- Fremstilling af uafstemte kvartalstal
- Afstemning, kontrol og vurdering af beregningsresultater
- Efterbehandling (kædning, sæsonkorrigering og evt. opregning af kvartalstal til nye årsværdier) samt publicering

I det følgende beskrives ovennævnte fire trin.

10.2.1 Forsystemet

Mange statistikker på måneds- eller kvartalsbasis bruges

Formålet med forsystemet er at opsamle al løbende korttidsstatistik, der beskriver delområder inden for økonomi og beskæftigelse. De vigtigste kilder er: Udenrigshandelstallene, betalingsbalancestatistikken, momsstatistikken, konjunkturstatistikkerne for industri, detailomsætningsindekset, diverse prisindeks, lagerværdistatistik, arbejdstidsregnskabet og kvartalsvise opgørelser af offentlig forvaltning og service.

Cirka 45 dage efter kvartalets udløb afsluttes arbejdet med at indsamle statistiske oplysninger, og en samlet indikatorbank dannes.

10.2.2 Uafstemte kvartalstal

Først beregnes udgangsskøn...

Indikatorbankens tidsserier kobles til det seneste kvartal, som ikke genberegnes, og herved dannes værdier for ca. 1.400-1.700 kvartalsstørrelser. På grundlag af identiteter og under antagelse af forskellige sammenhænge beregnes herefter værdier for de øvrige kvartalsstørrelser. Herved dannes "udgangsskøn" for alle serier i det kvartalsvise nationalregnskab.

...og dernæst alternative skøn

På basis af de dannede udgangsskøn beregnes såkaldte "alternative skøn" for den indenlandske anvendelse ved opstilling af produktbalancer for ca. 1600 varer og tjenester.

Grundlaget for beregningen af det alternative skøn er dels en opgørelse af den samlede indenlandske *tilgang* baseret på de detaljerede oplysninger om dansk produktion, eksport og import af varer og tjenester fordelt på vare- og tjenestenumre, som findes i bl.a. "Varestatistik for industrien" og udenrigshandelstatistikken.

Ved at kombinere viden om de enkelte anvendelsers normale fordeling på vare- og tjenestenumre fordeles udgangsskønnen for de enkelte indenlandske anvendelser på vare- og tjenestenumre. Herved beregnes et initialt skøn for den samlede *anvendelse* af hver vare/tjeneste.

Forskelle mellem den samlede indenlandske tilgang og den samlede indenlandske anvendelse af en vare/tjeneste fordeles herefter proportionalt ud på de enkelte anvendelser. Herved fremkommer (efter opregning til markedspriser) det alternative skøn for de enkelte anvendelseskategorier.

Store forskelle mellem udgangsskønnet og det alternative skøn for en anvendelseskategori kan herefter indgå som et kriterium for den efterfølgende afstemning af udgangsskønnet, som sikrer at nationalregnskabets fundamentale tilgangs-anvendelsesidentitet overholdes.

10.2.3 Afstemte kvartalstal

Tilgang og anvendelse afstemmes på makroniveau De sammenvæjede kvartalstal i løbende og faste priser er uafstemte forstået på den måde, at tilgang i alt for hele økonomien ikke vil være identisk med anvendelsen i alt. Denne identitet sikres manuelt i forbindelse med afsluttende kontroller og vurderinger af beregningsresultaterne.

10.2.4 Efterbehandling

Kædeberegnedes værdier Ved offentliggørelsen af kvartalsvise nationalregnskaber i november 2005 introduceredes kædeindeksberegnedes størrelser i de kvartalsvise serier for første gang (*2000-priser, kædede værdier*). Kædeindeks anses for at give et mere retvisende billede af vækstraterne end traditionelle fastprisberegninger, se afsnit 1.6. De har til gengæld den ulempe, at de kædeberegnedes værdier ikke umiddelbart er additive. Det betyder, at aggregerede størrelser ikke kan beregnes ved en simpel sammenlægning af de detaljerede serier.

Forud for kædeberegningen beregnes serier i foregående års gennemsnitspriser. Disse serier er additive, og beregningen af dem foregår på detaljeret niveau. Herefter aggregeres disse serier til mere aggregerede størrelser, som der beregnes kædede værdier for. Disse kædede serier aggregeres derefter til de overordnede nationalregnskabsstørrelser. Da de kædede værdier ikke er additive, bruges til dette formål en speciel aggregeringsfunktion, som sikrer, at værdierne for de aggregerede serier svarer til at have kædet dem direkte. Selve kædningen foretages ved anvendelse af en metode, der betegnes som årligt overlap. Denne metode indebærer, at den kædede værdi for et givent kvartal beregnes ved at gange den kædede værdi for hele det foregående år med forholdet mellem kvartalets værdi opgjort i foregående års gennemsnitspriser og det foregående års samlede værdi. Den generelle formel for den kædede værdi K i kvartalet q i år t ved årligt overlap er dermed givet ved

$$1) \quad K_t^q = \bar{K}_{t-1} \cdot \frac{D_t^q}{L_{t-1}},$$

hvor D er værdi i foregående års priser, L er i løbende priser og $\bar{X}_t = \sum_{q=1}^4 X_t^q$

Årsopregninger Ved årsopregninger sikres, at kvartalstallene inden for et givet kalenderår summer op til de værdier for året som helhed, der er beregnet i de endelige og foreløbige årlige nationalregnskaber. I forbindelse med kædeberegningen årsopregnes serierne i foregående års priser, og årligt overlap metoden til kædning sikrer så konsistens med de årlige kædede værdier.

Sæsonkorrigering Endvidere foretages sæsonkorrigering med softwarepakken X-12-ARIMA fra U.S. Census Bureau. Der sæsonkorrigeres ved den indirekte metode på talserier beregnet ved løbende priser, kædeindeks og traditionelle faste priser.

10.2.5 Publicering

Offentliggørelse efter 60 dage Hvert kvartal offentliggøres første version 60 dage efter kvartalets udløb og derefter i en revideret version ca. 90 dage efter kvartalets udløb. I alt otte årlige offentliggørelser.

Tabel 10.1 Forsyningbalance mv. Sæsonkorrigerede værdier

	Brutto- national- produkt	Import			Tilgang i alt	Eksport		
		I alt	Varer	Tjenester		I alt	Varer	Tjenester
		(3 + 4)	3	4		(1 + 2)	(7 + 8)	7
1	2	3	4	5	6	7	8	
løbende priser, mio. kr./ current prices, mill. dkk.								
2008	1 753 152	903 963	593 619	310 344	2 657 115	959 585	582 965	376 620
2009	1 664 790	728 162	450 416	277 746	2 392 952	793 147	486 626	306 521
2010 *	1 761 116	788 693	492 663	296 030	2 549 808	887 012	533 188	353 825
2011 *	1 791 518	863 277	552 705	310 572	2 654 794	956 830	593 394	363 436
1. kv. 2008	433 518	223 959	148 292	75 667	657 477	235 543	145 316	90 227
2. kv.	442 571	232 680	154 956	77 723	675 251	248 156	154 862	93 294
3. kv.	443 235	229 936	152 488	77 448	673 171	245 763	150 650	95 113
4. kv.	433 828	217 389	137 883	79 506	651 216	230 123	132 137	97 986
1. kv. 2009	418 536	187 674	117 710	69 963	606 209	203 161	120 809	82 352
2. kv.	408 819	177 561	107 808	69 753	586 380	193 456	118 536	74 920
3. kv.	416 958	180 238	111 072	69 166	597 196	196 826	122 626	74 200
4. kv.	420 477	182 690	113 826	68 864	603 167	199 704	124 656	75 048
1. kv. 2010 *	428 411	185 114	113 436	71 678	613 524	208 438	126 248	82 190
2. kv. *	439 245	198 218	124 240	73 978	637 462	221 570	131 872	89 697
3. kv. *	447 225	200 904	125 437	75 467	648 129	228 264	137 897	90 367
4. kv. *	446 235	204 457	129 550	74 907	650 693	228 741	137 171	91 571
1. kv. 2011 *	448 760	210 457	134 486	75 971	659 216	239 991	148 882	91 110
2. kv. *	448 475	213 806	137 428	76 377	662 281	237 117	148 028	89 089
3. kv. *	446 224	219 228	141 054	78 173	665 452	239 140	149 183	89 956
4. kv. *	448 059	219 787	139 737	80 050	667 846	240 582	147 301	93 282
1. kv. 2012 *	453 135	227 260	145 165	82 095	680 395	246 207	151 233	94 974
2. kv. *	452 520	226 883	144 504	82 379	679 403	251 574	154 129	97 445
3. kv. *	456 719	228 643	145 684	82 959	685 361	250 669	153 042	97 627
2005-priser, kædede værdier ¹ , mio. kr./2005-prices, chained values ¹ , mill. dkk.								
2008	1 610 287	832 649	536 391	296 390	2 443 223	876 019	518 083	359 329
2009	1 519 044	730 546	438 985	293 478	2 249 956	792 968	460 525	334 324
2010 *	1 543 003	754 080	458 110	297 528	2 296 699	816 494	478 473	339 304
2011 *	1 560 044	796 244	482 876	315 082	2 353 941	869 944	506 610	364 922
1. kv. 2008	404 299	207 608	135 297	72 331	611 973	218 068	130 786	87 520
2. kv.	410 208	212 721	138 479	74 263	623 004	225 660	136 078	89 785
3. kv.	402 760	208 464	134 656	73 838	611 296	220 304	130 931	89 685
4. kv.	393 021	203 857	127 960	75 957	596 950	211 987	120 288	92 338
1. kv. 2009	384 310	188 341	115 128	73 596	572 737	202 812	116 162	87 252
2. kv.	377 498	178 924	105 598	73 904	556 517	196 275	112 861	83 963
3. kv.	378 932	182 995	109 179	74 340	562 016	197 745	115 257	82 927
4. kv.	378 304	180 287	109 080	71 637	558 685	196 135	116 246	80 183
1. kv. 2010 *	378 472	182 250	108 429	74 390	560 798	198 217	116 078	82 463
2. kv. *	385 369	189 695	116 577	73 397	574 882	201 591	118 670	83 156
3. kv. *	390 843	189 326	115 602	74 066	580 178	207 597	122 817	84 930
4. kv. *	388 319	192 809	117 502	75 675	580 841	209 089	120 909	88 756
1. kv. 2011 *	389 459	196 513	119 000	77 950	585 517	217 195	128 093	89 388
2. kv. *	391 550	198 244	120 466	78 185	589 298	216 544	126 910	89 973
3. kv. *	389 542	201 607	122 758	79 243	590 401	218 173	126 867	91 717
4. kv. *	389 493	199 880	120 653	79 703	588 725	218 033	124 740	93 844
1. kv. 2012 *	389 707	203 629	123 349	80 741	592 567	218 566	124 792	94 611
2. kv. *	386 845	205 105	124 563	80 955	591 072	223 806	128 980	95 472
3. kv. *	388 143	205 419	124 230	81 687	592 695	221 431	126 585	95 667

¹ Kædede værdier er ikke additive. Summen af komponenterne er således ikke lig med den viste total. Størrelsen af differensen imellem de to kan ikke betragtes som indikator for resultaternes pålidelighed. Se i øvrigt afsnit 1.6.

TRANSLATION - ¹ Chained values do not show additivity. The sum of the components will thus not be equal to the shown totals. The magnitude of the difference is not an indicator of the reliability of the results. 1: Gross domestic product. 2-4: Imports. 2: Total. 3: Goods. 4: Services. 5: Supply of goods and services, total. 6-8: Exports. 6: Total. 7: Goods. 8: Services

Demand and supply. Seasonally adjusted values

Table 10.1

Indenlandsk endelig anvendelse i alt (10+...+13) 9	Privat forbrug- udgift 10	Offentlig forbrug- udgift 11	Faste brutto- investeringer mv. 12	Lager- forøgelse 13	Statistisk diskrepans ¹ 14	Bruttoværdi tilvækst i basispriser 15	
løbende priser, mio. kr./current prices, mill. dkk.							
1 697 530	840 017	465 404	371 672	20 437	0	1 498 736	2008
1 599 805	822 049	495 915	303 522	-21 681	0	1 431 293	2009
1 662 796	857 578	509 779	300 140	-4 701	0	1 516 712	2010 *
1 697 964	874 529	508 122	311 734	3 579	0	1 540 077	2011 *
424 077	210 976	112 748	95 430	4 923	-2 143	368 798	2008 1. Q
425 534	212 449	115 043	93 087	4 955	1 561	376 138	2. Q
428 038	211 872	117 744	94 239	4 184	-630	379 395	3. Q
419 882	204 720	119 868	88 917	6 376	1 212	374 406	4. Q
402 850	202 628	121 506	83 815	-5 098	198	360 105	2009 1. Q
394 825	204 617	123 071	74 747	-7 610	-1 902	350 563	2. Q
400 233	207 830	124 961	73 524	-6 082	137	358 774	3. Q
401 896	206 974	126 377	71 436	-2 891	1 566	361 851	4. Q
404 284	212 698	126 826	71 010	-6 250	802	368 063	2010 1. Q *
418 346	211 633	127 678	75 611	3 423	-2 453	378 366	2. Q *
420 096	216 616	127 705	77 769	-1 994	-231	385 362	3. Q *
420 070	216 631	127 570	75 750	119	1 881	384 921	4. Q *
419 767	217 128	127 445	74 880	314	-541	386 615	2011 1. Q *
427 864	218 192	127 635	78 705	3 333	-2 700	385 221	2. Q *
425 331	218 202	126 499	78 792	1 838	981	383 581	3. Q *
425 003	221 008	126 544	79 357	-1 906	2 260	384 660	4. Q *
434 839	224 540	128 474	80 541	1 285	-650	388 520	2012 1. Q *
429 908	224 582	129 077	78 793	-2 544	-2 080	391 726	2. Q *
434 325	225 059	130 330	80 133	-1 197	368	394 411	3. Q *
2005-priser, kædede værdier ¹ , mio. kr./2005-prices, chained values ¹ , mill. dkk.							
1 567 263	792 482	427 189	333 986	1 366 434	2008
1 457 198	763 844	436 306	281 020	1 296 155	2009
1 481 047	777 084	437 893	274 340	1 314 083	2010 *
1 485 930	773 256	431 532	282 159	1 330 388	2011 *
398 474	201 598	105 554	87 227	342 013	2008 1. Q
394 844	201 695	106 370	84 252	347 679	2. Q
390 277	198 131	107 232	83 194	342 108	3. Q
383 668	191 059	108 033	79 313	334 634	4. Q
370 944	189 817	108 698	78 068	327 897	2009 1. Q
361 301	191 403	108 532	68 137	322 177	2. Q
362 589	191 995	109 425	68 846	323 498	3. Q
362 364	190 629	109 651	65 969	322 584	4. Q
362 707	194 292	109 544	65 430	321 624	2010 1. Q *
372 349	193 101	109 911	69 007	328 613	2. Q *
373 112	194 971	109 472	70 373	333 293	3. Q *
372 879	194 720	108 966	69 531	330 554	4. Q *
369 175	193 394	108 172	68 358	332 005	2011 1. Q *
374 079	193 416	108 818	70 781	334 089	2. Q *
371 377	191 960	107 493	71 034	332 284	3. Q *
371 300	194 485	107 049	71 985	332 009	4. Q *
374 542	194 732	107 368	72 423	332 679	2012 1. Q *
369 265	194 794	107 895	70 193	330 545	2. Q *
371 000	193 942	108 352	70 769	332 162	3. Q *

¹ Statistisk diskrepans er lig forskellen mellem sæsonkorrigeret BNP opgjort fra produktionssiden og efterspørgselsiden.

TRANSLATION - ¹ Statistical discrepancy is the difference between GDP calculated from the production side and the supply side respectively.

9: National final demand, total. 10: Private consumption expenditure. 11: Government consumption exp. 12: Gross fixed capital formation, ect. 13: Changes in stocks. 14: Taxes less subsidies on products. 15: Gross value added at basis prices.

Tabel 10.1 (fortsat) Forsyningbalance mv. Sæsonkorrigerede værdier

	Brutto- national- produkt	Import			Tilgang i alt	Eksport		
		I alt		Tjenester		I alt		Tjenester
		(3 + 4)	Varer			(7 + 8)	Varer	
1	2	3	4	(1 + 2)	5	6	7	8
prisindeks, pct. stigning i forhold til perioden før /price indices, percentage change from previous period								
2008	4,2	3,3	5,0	0,2	3,9	4,9	5,4	4,1
2009	0,7	-8,2	-7,3	-9,6	-2,2	-8,7	-6,1	-12,5
2010 *	4,1	4,9	4,8	5,1	4,4	8,6	5,5	13,7
2011 *	0,6	3,7	6,4	-0,9	1,6	1,2	5,1	-4,5
1. kv. 2008	1,3	0,7	1,2	-0,2	1,1	1,4	1,1	2,0
2. kv.	0,6	1,4	2,1	0,0	0,9	1,8	2,4	0,8
3. kv.	2,0	0,8	1,2	0,2	1,6	1,4	1,1	2,1
4. kv.	0,3	-3,3	-4,8	-0,2	-0,9	-2,7	-4,5	0,1
1. kv. 2009	-1,3	-6,6	-5,1	-9,2	-3,0	-7,7	-5,3	-11,1
2. kv.	-0,6	-0,4	-0,1	-0,7	-0,5	-1,6	1,0	-5,5
3. kv.	1,6	-0,8	-0,4	-1,4	0,8	1,0	1,3	0,3
4. kv.	1,0	2,9	2,6	3,3	1,6	2,3	0,8	4,6
1. kv. 2010 *	1,8	0,2	0,3	0,2	1,3	3,3	1,4	6,5
2. kv. *	0,7	2,9	1,9	4,6	1,4	4,5	2,2	8,2
3. kv. *	0,4	1,6	1,8	1,1	0,7	0,0	1,0	-1,4
4. kv. *	0,4	-0,1	1,6	-2,9	0,3	-0,5	1,0	-3,0
1. kv. 2011 *	0,3	1,0	2,5	-1,5	0,5	1,0	2,5	-1,2
2. kv. *	-0,6	0,7	0,9	0,2	-0,2	-0,9	0,4	-2,9
3. kv. *	0,0	0,8	0,7	1,0	0,3	0,1	0,8	-0,9
4. kv. *	0,4	1,1	0,8	1,8	0,6	0,7	0,4	1,3
1. kv. 2012 *	1,1	1,5	1,6	1,2	1,2	2,1	2,6	1,0
2. kv. *	0,6	-0,9	-1,4	0,1	0,1	-0,2	-1,4	1,7
3. kv. *	0,6	0,6	1,1	-0,2	0,6	0,7	1,2	0,0
realvækst i pct. i forhold til perioden før /real growth in percentage change from previous periode								
2008	-0,8	3,3	1,6	6,7	0,6	3,3	0,9	7,3
2009	-5,7	-12,3	-18,2	-1,0	-7,9	-9,5	-11,1	-7,0
2010 *	1,6	3,2	4,4	1,4	2,1	3,0	3,9	1,5
2011 *	1,1	5,6	5,4	5,9	2,5	6,5	5,9	7,5
1. kv. 2008	-1,4	2,6	2,9	2,0	-0,1	1,5	2,4	0,1
2. kv.	1,5	2,5	2,4	2,7	1,8	3,5	4,0	2,6
3. kv.	-1,8	-2,0	-2,8	-0,6	-1,9	-2,4	-3,8	-0,1
4. kv.	-2,4	-2,2	-5,0	2,9	-2,3	-3,8	-8,1	3,0
1. kv. 2009	-2,2	-7,6	-10,0	-3,1	-4,1	-4,3	-3,4	-5,5
2. kv.	-1,8	-5,0	-8,3	0,4	-2,8	-3,2	-2,8	-3,8
3. kv.	0,4	2,3	3,4	0,6	1,0	0,7	2,1	-1,2
4. kv.	-0,2	-1,5	-0,1	-3,6	-0,6	-0,8	0,9	-3,3
1. kv. 2010 *	0,0	1,1	-0,6	3,8	0,4	1,1	-0,1	2,8
2. kv. *	1,8	4,1	7,5	-1,3	2,5	1,7	2,2	0,8
3. kv. *	1,4	-0,2	-0,8	0,9	0,9	3,0	3,5	2,1
4. kv. *	-0,6	1,8	1,6	2,2	0,1	0,7	-1,6	4,5
1. kv. 2011 *	0,3	1,9	1,3	3,0	0,8	3,9	5,9	0,7
2. kv. *	0,5	0,9	1,2	0,3	0,6	-0,3	-0,9	0,7
3. kv. *	-0,5	1,7	1,9	1,4	0,2	0,8	0,0	1,9
4. kv. *	0,0	-0,9	-1,7	0,6	-0,3	-0,1	-1,7	2,3
1. kv. 2012 *	0,1	1,9	2,2	1,3	0,7	0,2	0,0	0,8
2. kv. *	-0,7	0,7	1,0	0,3	-0,3	2,4	3,4	0,9
3. kv. *	0,3	0,2	-0,3	0,9	0,3	-1,1	-1,9	0,2

TRANSLATION - 1: Gross domestic product. 2-4: Imports. 2: Total. 3: Goods. 4: Services.

5: Supply of goods and services, total. 6-8: Exports. 6: Total. 7: Goods. 8: Services

Demand and supply. Seasonally adjusted values

Table 10.1 (cont.)

Indenlandsk endelig anvendelse i alt (10+...+13)	Privat forbrugs- udgift	Offentlig forbrugs- udgift	Faste brutto- investeringer mv.	Lager- forøgelse	Statistisk diskrepans ¹	Bruttoværdi tilvækst i basispriser	
9	10	11	12	13	14	15	
----- prissindeks, pct. stigning i forhold til perioden før /price indices, percentage change from previous period -----							
3,4	2,7	3,8	4,4	4,8	2008
1,4	1,5	4,3	-2,9	0,7	2009
2,3	2,5	2,4	1,3	4,5	2010 *
1,8	2,5	1,1	1,0	0,3	2011 *
0,8	0,8	0,5	2,1	1,7	2008 1. Q
1,3	0,6	1,3	1,0	0,3	2. Q
1,8	1,5	1,5	2,5	2,5	3. Q
-0,2	0,2	1,0	-1,0	0,9	4. Q
-0,8	-0,4	0,7	-4,2	-1,8	2009 1. Q
0,6	0,1	1,4	2,2	-0,9	2. Q
1,0	1,3	0,7	-2,6	1,9	3. Q
0,5	0,3	0,9	1,4	1,1	4. Q
0,5	0,8	0,5	0,2	2,0	2010 1. Q *
0,8	0,1	0,3	1,0	0,6	2. Q *
0,2	1,4	0,4	0,9	0,4	3. Q *
0,1	0,1	0,4	-1,4	0,7	4. Q *
0,9	0,9	0,6	0,5	0,0	2011 1. Q *
0,6	0,5	-0,4	1,5	-1,0	2. Q *
0,1	0,8	0,3	-0,2	0,1	3. Q *
-0,1	0,0	0,5	-0,6	0,4	4. Q *
1,4	1,5	1,2	0,9	0,8	2012 1. Q *
0,3	0,0	0,0	0,9	1,5	2. Q *
0,6	0,7	0,5	0,9	0,2	3. Q *
----- realvækst i pct. i forhold til perioden før /real growth in percentage change from previous periode -----							
-0,9	-0,3	1,9	-4,1	-0,3	...	-0,4	2008
-7,0	-3,6	2,1	-15,9	-2,3	...	-5,1	2009
1,6	1,7	0,4	-2,4	1,0	...	1,4	2010 *
0,3	-0,5	-1,5	2,8	0,5	...	1,2	2011 *
0,0	-0,2	-0,2	-1,4	0,7	...	-1,4	2008 1. Q
-0,9	0,0	0,8	-3,4	-0,4	...	1,7	2. Q
-1,2	-1,8	0,8	-1,3	-0,2	...	-1,6	3. Q
-1,7	-3,6	0,7	-4,7	0,9	...	-2,2	4. Q
-3,3	-0,7	0,6	-1,6	-2,8	...	-2,0	2009 1. Q
-2,6	0,8	-0,2	-12,7	-0,2	...	-1,7	2. Q
0,4	0,3	0,8	1,0	-0,2	...	0,4	3. Q
-0,1	-0,7	0,2	-4,2	1,0	...	-0,3	4. Q
0,1	1,9	-0,1	-0,8	-0,9	...	-0,3	2010 1. Q *
2,7	-0,6	0,3	5,5	1,8	...	2,2	2. Q *
0,2	1,0	-0,4	2,0	-0,5	...	1,4	3. Q *
-0,1	-0,1	-0,5	-1,2	0,3	...	-0,8	4. Q *
-1,0	-0,7	-0,7	-1,7	-0,1	...	0,4	2011 1. Q *
1,3	0,0	0,6	3,5	0,5	...	0,6	2. Q *
-0,7	-0,8	-1,2	0,4	0,0	...	-0,5	3. Q *
0,0	1,3	-0,4	1,3	-0,8	...	-0,1	4. Q *
0,9	0,1	0,3	0,6	0,6	...	0,2	2012 1. Q *
-1,4	0,0	0,5	-3,1	-1,0	...	-0,6	2. Q *
0,5	-0,4	0,4	0,8	0,4	...	0,5	3. Q *

¹ Statistisk diskrepans er lig forskellen mellem sæsonkorrigeret BNP opgjort fra produktionssiden og efterspørgselssiden. ² Lagerforøgelse bidrag til væksten i BNP

TRANSLATION - ¹ Statistical discrepancy is the difference between GDP calculated from the production side and the supply side respectively.

² Contribution to the growth rate in GDP from change in stock.

9: National final demand, total. 10: Private consumption expenditure. 11: Government consumption exp. 12: Gross fixed capital formation, ect. 13: Changes in stocks. 14: Taxes less subsidies on products. 15: Gross value added at basis prices

Tabel 10.2 Forsyningbalance mv.

	Brutto- national- produkt	Import			Tilgang i alt	Eksport		
		I alt	Varer	Tjenester		I alt	Varer	Tjenester
		(3 + 4)	3	4		(1 + 2)	(7 + 8)	7
1	2	3	4	5	6	7	8	
— løbende priser, mio. kr./current prices, mill. dkk. —								
2008	1 753 152	903 963	593 619	310 344	2 657 115	959 585	582 965	376 620
2009	1 664 790	728 162	450 416	277 746	2 392 952	793 147	486 626	306 521
2010 *	1 761 116	788 693	492 663	296 030	2 549 808	887 012	533 188	353 825
2011 *	1 791 518	863 277	552 705	310 572	2 654 794	956 830	593 394	363 436
1. kv. 2008	420 932	219 927	146 980	72 947	640 859	227 124	143 284	83 840
2. kv.	445 068	232 690	154 174	78 516	677 757	247 186	153 674	93 512
3. kv.	441 632	229 460	150 827	78 633	671 092	250 070	149 603	100 466
4. kv.	445 520	221 886	141 638	80 248	667 406	235 205	136 404	98 801
1. kv. 2009	406 708	184 982	117 135	67 847	591 690	195 991	119 105	76 886
2. kv.	411 970	178 607	107 933	70 674	590 577	193 153	117 782	75 371
3. kv.	415 406	180 062	109 744	70 318	595 468	201 180	122 948	78 232
4. kv.	430 706	184 512	115 604	68 907	615 218	202 823	126 791	76 032
1. kv. 2010 *	417 396	182 642	112 849	69 793	600 038	201 299	124 581	76 718
2. kv. *	442 328	199 402	124 443	74 959	641 730	221 239	131 260	89 979
3. kv. *	445 298	200 797	124 180	76 618	646 095	232 963	138 397	94 566
4. kv. *	456 094	205 852	131 192	74 660	661 946	231 512	138 950	92 562
1. kv. 2011 *	437 252	207 988	133 779	74 210	645 241	232 322	147 184	85 138
2. kv. *	452 076	215 405	138 053	77 352	667 481	237 591	147 812	89 779
3. kv. *	444 403	218 953	139 604	79 350	663 356	243 605	149 561	94 043
4. kv. *	457 786	220 930	141 270	79 660	678 717	243 312	148 836	94 476
1. kv. 2012 *	441 580	224 915	144 574	80 341	666 495	238 694	149 825	88 868
2. kv. *	455 791	228 611	145 252	83 359	684 402	252 378	154 118	98 260
3. kv. *	454 808	228 262	144 060	84 203	683 071	254 872	153 112	101 760
— 2005-priser, kædede værdier ¹ , mio. kr./2005-prices, chained values ¹ , mill. dkk. —								
2008	1 610 287	832 649	536 391	296 390	2 443 224	876 019	518 083	359 329
2009	1 519 044	730 546	438 985	293 478	2 249 957	792 968	460 525	334 324
2010 *	1 543 003	754 080	458 110	297 528	2 296 700	816 494	478 473	339 304
2011 *	1 560 044	796 244	482 876	315 082	2 353 942	869 944	506 610	364 922
1. kv. 2008	396 062	205 284	135 726	69 561	601 418	212 445	130 796	81 680
2. kv.	410 384	212 959	137 823	75 164	623 419	224 911	134 349	90 840
3. kv.	398 860	206 798	132 194	74 645	605 732	221 904	129 063	93 323
4. kv.	404 981	207 609	130 648	77 020	612 655	216 759	123 875	93 485
1. kv. 2009	375 971	185 146	114 674	70 763	561 199	196 801	115 349	81 841
2. kv.	378 436	179 319	105 198	74 737	557 850	195 797	111 890	84 506
3. kv.	375 701	182 569	107 781	75 376	558 358	200 590	115 108	86 060
4. kv.	388 937	183 513	111 332	72 602	572 549	199 780	118 179	81 917
1. kv. 2010 *	370 722	179 059	107 616	71 911	549 822	192 517	114 956	77 538
2. kv. *	385 656	190 093	116 381	74 030	575 552	200 520	117 611	83 208
3. kv. *	387 436	189 114	114 447	75 095	576 468	210 560	123 163	87 763
4. kv. *	399 189	195 814	119 667	76 492	594 858	212 897	122 744	90 795
1. kv. 2011 *	380 421	193 160	117 852	75 667	573 067	210 708	126 638	84 184
2. kv. *	392 363	199 034	120 741	78 718	590 878	215 526	125 971	89 916
3. kv. *	387 007	201 351	121 576	80 252	587 554	221 464	127 405	94 570
4. kv. *	400 254	202 700	122 708	80 446	602 444	222 247	126 596	96 251
1. kv. 2012 *	380 264	200 373	122 121	78 587	579 822	212 150	123 295	89 286
2. kv. *	387 806	206 014	125 044	81 396	592 924	222 739	128 090	95 342
3. kv. *	385 817	205 080	123 013	82 727	590 001	224 607	127 108	98 559

¹ Kædede værdier er ikke additive. Summen af komponenterne er således ikke lig med den viste total. Størrelsen af differensen imellem de to kan ikke betragtes som indikator for resultaternes pålidelighed. Se i øvrigt afsnit 1.6.

TRANSLATION - ¹ Chained values do not show additivity. The sum of the components will thus not be equal to the shown totals. The magnitude of the difference is not an indicator of the reliability of the results. 1: Gross domestic product. 2-4: Imports. 2: Total 3: Goods. 4: Services. 5: Supply of goods and services, total. 6-8: Exports. 6: Total. 7: Goods. 8: Services

Demand and supply

Table 10.2

Indenlandsk endelig anvendelse i alt (10+...+13) 9	Privat forbrugs- udgift 10	Offentlig forbrugs- udgift 11	Faste brutto- investeringer mv. 12	Lager- forøgelse 13	Produkt- skatter minus produkt- subsidier 14	Bruttoværdi tilvækst i basispriser (1 - 14) 15	
løbende priser, mio. kr./current prices, mill. dkk.							
1 697 530	840 017	465 404	371 672	20 437	254 416	1 498 736	2008
1 599 805	822 049	495 915	303 522	-21 681	233 497	1 431 293	2009
1 662 796	857 578	509 779	300 140	-4 701	244 404	1 516 712	2010 *
1 697 964	874 529	508 122	311 734	3 579	251 441	1 540 077	2011 *
413 735	206 314	110 902	89 199	7 320	63 771	357 161	2008 1. Q
430 571	214 365	115 095	95 595	5 517	67 420	377 648	2. Q
421 023	206 395	117 131	92 780	4 717	62 070	379 561	3. Q
432 201	212 943	122 276	94 099	2 883	61 155	384 365	4. Q
395 698	199 441	119 419	79 822	-2 984	57 776	348 932	2009 1. Q
397 424	205 618	123 214	75 788	-7 196	59 076	352 894	2. Q
394 288	202 530	124 364	72 494	-5 101	56 489	358 918	3. Q
412 394	214 461	128 917	75 417	-6 401	60 157	370 549	4. Q
398 739	210 736	124 648	67 627	-4 272	59 964	357 432	2010 1. Q *
420 491	212 309	127 989	76 614	3 579	61 614	380 714	2. Q *
413 132	210 392	127 123	76 162	-546	60 018	385 280	3. Q *
430 435	224 142	130 019	79 736	-3 463	62 808	393 286	4. Q *
412 918	214 226	125 312	71 232	2 148	62 072	375 180	2011 1. Q *
429 891	218 888	128 063	79 434	3 506	63 837	388 240	2. Q *
419 751	213 071	125 916	77 289	3 476	60 688	383 715	3. Q *
435 404	228 344	128 832	83 780	-5 551	64 844	392 942	4. Q *
427 802	221 311	126 377	77 119	2 995	64 596	376 984	2012 1. Q *
432 024	225 171	129 536	79 562	-2 245	61 310	394 481	2. Q *
428 199	219 452	129 702	78 405	640	60 314	394 494	3. Q *
2005-priser, kædede værdier ¹ , mio. kr./2005-prices, chained values ¹ , mill. dkk.							
1 567 263	792 482	427 189	333 986	...	243 787	1 366 434	2008
1 457 198	763 844	436 306	281 020	...	222 461	1 296 155	2009
1 481 047	777 084	437 893	274 340	...	228 617	1 314 083	2010 *
1 485 930	773 256	431 532	282 159	...	229 207	1 330 388	2011 *
388 977	197 148	104 219	81 839	...	60 880	335 177	2008 1. Q
398 527	202 714	105 972	86 757	...	62 631	347 742	2. Q
383 857	193 651	106 363	81 598	...	59 091	339 737	3. Q
395 901	198 970	110 634	83 791	...	61 185	343 778	4. Q
364 462	186 732	107 196	74 167	...	54 986	320 875	2009 1. Q
362 114	191 330	108 215	69 827	...	55 172	323 145	2. Q
357 777	187 508	108 631	67 676	...	53 865	321 675	3. Q
372 845	198 274	112 265	69 350	...	58 438	330 461	4. Q
357 244	191 967	107 894	62 064	...	55 481	315 196	2010 1. Q *
374 879	193 125	109 723	70 584	...	56 534	329 016	2. Q *
366 619	189 784	108 743	68 767	...	55 907	331 379	3. Q *
382 305	202 209	111 533	72 926	...	60 694	338 493	4. Q *
362 795	190 449	106 441	64 697	...	56 051	324 272	2011 1. Q *
375 745	193 477	108 754	71 917	...	57 171	335 043	2. Q *
366 712	187 910	106 798	69 699	...	55 570	331 231	3. Q *
380 678	201 420	109 538	75 846	...	60 415	339 842	4. Q *
368 069	191 861	105 567	68 992	...	55 658	324 486	2012 1. Q *
370 807	194 661	107 903	71 231	...	55 970	331 671	2. Q *
366 125	189 366	107 644	69 541	...	54 239	331 339	3. Q *

TRANSLATION - 9: National final demand, total (10+...+13). 10: Private consumption expenditure. 11: Government consumption exp.

12: Gross fixed capital formation, ect. 13: Changes in stocks. 14: Taxes less subsidies on products. 15: Gross value added at basis prices.

Tabel 10.2 (fortsat) Forsyningbalance mv.

	Brutto- national- produkt	Import			Tilgang i alt	Eksport		
		I alt		Tjenester		I alt		Tjenester
		(3 + 4)	Varer			(7 + 8)	Varer	
1	2	3	4	5	6	7	8	
— prisindeks, årlig stigning i pct./price indices, percentage annual increase —								
2008	4,2	3,3	5,0	0,2	3,9	4,9	5,4	4,1
2009	0,7	-8,2	-7,3	-9,6	-2,2	-8,7	-6,1	-12,5
2010 *	4,1	4,9	4,8	5,1	4,4	8,6	5,5	13,7
2011 *	0,6	3,7	6,4	-0,9	1,6	1,2	5,1	-4,5
1. kv. 2008	3,1	3,7	5,8	-0,4	3,3	4,9	6,4	2,4
2. kv.	4,1	4,7	7,2	-0,1	4,3	6,4	8,7	2,7
3. kv.	5,7	5,4	7,5	1,6	5,6	7,3	7,7	6,5
4. kv.	4,1	-0,2	-0,2	-0,2	2,7	1,2	-0,8	4,4
1. kv. 2009	1,8	-6,7	-5,7	-8,6	-1,1	-6,8	-5,7	-8,5
2. kv.	0,4	-8,8	-8,3	-9,5	-2,6	-10,2	-8,0	-13,4
3. kv.	-0,1	-11,1	-10,8	-11,4	-3,7	-11,0	-7,9	-15,6
4. kv.	0,7	-5,9	-4,2	-8,9	-1,4	-6,4	-2,6	-12,2
1. kv. 2010 *	4,1	2,1	2,7	1,2	3,5	5,0	5,0	5,3
2. kv. *	5,4	5,3	4,2	7,1	5,3	11,8	6,0	21,2
3. kv. *	3,9	7,7	6,6	9,4	5,1	10,3	5,2	18,5
4. kv. *	3,2	4,6	5,6	2,8	3,6	7,1	5,5	9,8
1. kv. 2011 *	2,1	5,6	8,3	1,1	3,2	5,4	7,2	2,2
2. kv. *	0,5	3,2	6,9	-3,0	1,3	-0,1	5,1	-7,7
3. kv. *	-0,1	2,4	5,8	-3,1	0,7	-0,6	4,5	-7,7
4. kv. *	0,1	3,7	5,0	1,5	1,2	0,7	3,9	-3,7
1. kv. 2012 *	1,0	4,2	4,3	4,2	2,1	2,0	4,6	-1,6
2. kv. *	2,0	2,5	1,6	4,2	2,2	2,8	2,5	3,2
3. kv. *	2,7	2,4	2,0	2,9	2,5	3,2	2,6	3,8
— årlig realvækst i pct./percentage annual real growth —								
2008	-0,8	3,3	1,6	6,7	0,6	3,3	0,9	7,3
2009	-5,7	-12,3	-18,2	-1,0	-7,9	-9,5	-11,1	-7,0
2010 *	1,6	3,2	4,4	1,4	2,1	3,0	3,9	1,5
2011 *	1,1	5,6	5,4	5,9	2,5	6,5	5,9	7,5
1. kv. 2008	0,6	2,0	-0,3	6,8	1,1	2,6	-0,4	7,8
2. kv.	1,5	6,9	6,1	8,4	3,3	7,7	6,0	10,5
3. kv.	-0,9	4,1	3,8	4,6	0,8	3,9	3,4	4,7
4. kv.	-4,2	0,4	-3,0	7,0	-2,6	-0,7	-5,1	6,4
1. kv. 2009	-5,1	-9,8	-15,5	1,7	-6,7	-7,4	-11,8	0,2
2. kv.	-7,8	-15,8	-23,7	-0,6	-10,5	-12,9	-16,7	-7,0
3. kv.	-5,8	-11,7	-18,5	1,0	-7,8	-9,6	-10,8	-7,8
4. kv.	-4,0	-11,6	-14,8	-5,7	-6,5	-7,8	-4,6	-12,4
1. kv. 2010 *	-1,4	-3,3	-6,2	1,6	-2,0	-2,2	-0,3	-5,3
2. kv. *	1,9	6,0	10,6	-0,9	3,2	2,4	5,1	-1,5
3. kv. *	3,1	3,6	6,2	-0,4	3,2	5,0	7,0	2,0
4. kv. *	2,6	6,7	7,5	5,4	3,9	6,6	3,9	10,8
1. kv. 2011 *	2,6	7,9	9,5	5,2	4,2	9,4	10,2	8,6
2. kv. *	1,7	4,7	3,7	6,3	2,7	7,5	7,1	8,1
3. kv. *	-0,1	6,5	6,2	6,9	1,9	5,2	3,4	7,8
4. kv. *	0,3	3,5	2,5	5,2	1,3	4,4	3,1	6,0
1. kv. 2012 *	-0,0	3,7	3,6	3,9	1,2	0,7	-2,6	6,1
2. kv. *	-1,2	3,5	3,6	3,4	0,3	3,3	1,7	6,0
3. kv. *	-0,3	1,9	1,2	3,1	0,4	1,4	-0,2	4,2

TRANSLATION - 1: Gross domestic product. 2-4: Imports. 2: Total 3: Goods. 4: Services.

5: Supply of goods and services, total. 6-8: Exports. 6: Total. 7: Goods. 8: Services

Demand and supply

Table 10.2 (cont.)

Indenlandsk endelig anvendelse i alt (10+...+13)	Privat forbrugs- udgift	Offentlig forbrugs- udgift	Faste brutto- investeringer mv.	Lager- forøgelse ¹	Produkt- skatter minus produkt- subsidier	Bruttoværdi tilvækst i basispriser (1 - 14)	
9	10	11	12	13	14	15	
— prisindeks, årlig stigning i pct./price indices, percentage annual increase —							
3,4	2,7	3,8	4,4	...	1,0	4,8	2008
1,4	1,5	4,3	-2,9	...	0,6	0,7	2009
2,3	2,5	2,4	1,3	...	1,9	4,5	2010 *
1,8	2,5	1,1	1,0	...	2,6	0,3	2011 *
2,4	1,9	3,0	3,4	...	1,1	3,4	2008 1. Q
3,2	2,3	3,5	4,3	...	3,1	4,3	2. Q
4,5	3,6	4,2	5,4	...	2,5	6,2	3. Q
3,4	3,2	4,3	4,5	...	-2,9	5,3	4. Q
2,1	2,1	4,7	-1,3	...	0,3	2,1	2009 1. Q
1,6	1,6	4,8	-1,5	...	-0,5	0,6	2. Q
0,5	1,3	4,0	-5,8	...	-0,2	-0,1	3. Q
1,3	1,1	3,9	-3,2	...	3,0	0,3	4. Q
2,8	2,8	3,7	1,2	...	2,9	4,3	2010 1. Q *
2,2	2,3	2,4	0,0	...	1,8	6,0	2. Q *
2,3	2,6	2,1	3,4	...	2,4	4,2	3. Q *
1,8	2,5	1,5	0,5	...	0,5	3,6	4. Q *
2,0	2,5	1,9	1,0	...	2,5	2,0	2011 1. Q *
2,0	2,9	0,9	1,8	...	2,5	0,1	2. Q *
1,6	2,3	0,9	0,1	...	1,7	-0,4	3. Q *
1,6	2,3	0,9	1,0	...	3,7	-0,5	4. Q *
2,1	2,5	1,7	1,5	...	4,8	0,4	2012 1. Q *
1,8	2,2	1,9	1,1	...	-1,9	2,6	2. Q *
2,2	2,2	2,2	1,7	...	1,8	2,8	3. Q *
— årlig realvækst i pct./percentage annual real growth —							
-0,9	-0,3	1,9	-4,1	-0,3	-2,9	-0,4	2008
-7,0	-3,6	2,1	-15,9	-2,3	-8,7	-5,1	2009
1,6	1,7	0,4	-2,4	1,0	2,8	1,4	2010 *
0,3	-0,5	-1,5	2,8	0,5	0,3	1,2	2011 *
0,3	2,2	0,8	-3,3	-0,3	-1,1	0,9	2008 1. Q
1,0	2,7	1,9	-1,3	-0,7	0,4	1,7	2. Q
-0,9	-0,4	2,7	-0,7	-1,1	-3,2	-0,5	3. Q
-3,7	-5,4	2,2	-10,5	0,8	-7,6	-3,5	4. Q
-6,3	-5,3	2,9	-9,4	-2,3	-9,7	-4,3	2009 1. Q
-9,1	-5,6	2,1	-19,5	-2,6	-11,9	-7,1	2. Q
-6,8	-3,2	2,1	-17,1	-2,2	-8,8	-5,3	3. Q
-5,8	-0,3	1,5	-17,2	-2,0	-4,5	-3,9	4. Q
-2,0	2,8	0,7	-16,3	-0,3	0,9	-1,8	2010 1. Q *
3,5	0,9	1,4	1,1	2,4	2,5	1,8	2. Q *
2,5	1,2	0,1	1,6	1,3	3,8	3,0	3. Q *
2,5	2,0	-0,7	5,2	0,7	3,9	2,4	4. Q *
1,6	-0,8	-1,3	4,2	1,6	1,0	2,9	2011 1. Q *
0,2	0,2	-0,9	1,9	-0,1	1,1	1,8	2. Q *
0,0	-1,0	-1,8	1,4	1,0	-0,6	-0,0	3. Q *
-0,4	-0,4	-1,8	4,0	-0,4	-0,5	0,4	4. Q *
1,5	0,7	-0,8	6,6	0,2	-0,7	0,1	2012 1. Q *
-1,3	0,6	-0,8	-1,0	-1,3	-2,1	-1,0	2. Q *
-0,2	0,8	0,8	-0,2	-0,6	-2,4	0,0	3. Q *

¹ Lagerforøgelse bidrag til væksten i BNPTRANSLATION -² Contribution to the growth rate in GDP from change in stock.

10: Private consumption expenditure. 11: Government consumption exp. 12: Gross fixed capital formation, ect. 13: Changes in stocks. 14: Taxes less subsidies on products. 15: Gross value added at basis prices.

Tabel 10.3 Konto 1 - 2.1.1: Produktion, indkomstdannelse

	Produktion	Produktskatter minus produkt- subsidier	Tilgang fra Danmark i alt (1+2)	Forbrug i produktionen	Brutto- national- produkt (3-4)	Forbrug af fast real kapital	Netto national- produkt (5-6)
	1	2	3	4	5	6	7
løbende priser, mio. kr./current prices, mill. dkk.							
2008	3 206 828	254 416	3 461 244	1 708 093	1 753 152	298 683	1 454 469
2009	2 952 381	233 497	3 185 878	1 521 088	1 664 790	298 461	1 366 329
2010 *	3 085 177	244 404	3 329 581	1 568 465	1 761 116	298 367	1 462 749
2011 *	3 228 991	251 441	3 480 432	1 688 914	1 791 518	297 022	1 494 496
1. kv. 2008	770 687	63 771	834 458	413 526	420 932	71 723	349 209
2. kv.	818 378	67 420	885 798	440 730	445 068	74 242	370 825
3. kv.	805 326	62 070	867 396	425 765	441 632	76 561	365 071
4. kv.	812 437	61 155	873 593	428 072	445 520	76 157	369 364
1. kv. 2009	726 821	57 776	784 597	377 889	406 708	74 950	331 758
2. kv.	733 020	59 076	792 095	380 125	411 970	74 777	337 193
3. kv.	732 166	56 489	788 655	373 248	415 406	74 147	341 259
4. kv.	760 374	60 157	820 531	389 825	430 706	74 587	356 119
1. kv. 2010 *	723 366	59 964	783 330	365 934	417 396	74 881	342 515
2. kv. *	777 939	61 614	839 553	397 226	442 328	74 358	367 970
3. kv. *	776 234	60 018	836 252	390 954	445 298	74 178	371 120
4. kv. *	807 638	62 808	870 446	414 352	456 094	74 951	381 144
1. kv. 2011 *	776 282	62 072	838 354	401 101	437 252	74 470	362 783
2. kv. *	813 961	63 837	877 798	425 722	452 076	73 576	378 500
3. kv. *	798 930	60 688	859 618	415 216	444 403	73 595	370 808
4. kv. *	839 818	64 844	904 662	446 876	457 786	75 382	382 405
1. kv. 2012 *	807 706	64 596	872 301	430 721	441 580	72 706	368 874
2. kv. *	831 788	61 310	893 098	437 307	455 791	73 014	382 777
3. kv. *	823 054	60 314	883 368	428 560	454 808	72 668	382 140
2005-priser, kædede værdier ¹ , mio. kr./2005-prices, chained values ¹ , mill. dkk.							
2008	2 905 269	243 787	3 149 251	1 538 372	1 610 287	267 338	1 342 993
2009	2 706 422	222 461	2 929 299	1 410 118	1 519 044	272 331	1 246 117
2010 *	2 718 112	228 617	2 946 965	1 403 588	1 543 003	268 008	1 274 385
2011 *	2 776 612	229 207	3 006 293	1 446 167	1 560 044	265 817	1 293 456
1. kv. 2008	713 585	60 880	774 493	378 287	396 062	66 161	329 913
2. kv.	742 422	62 631	805 096	394 538	410 384	66 681	343 711
3. kv.	716 719	59 091	775 878	376 912	398 860	67 047	331 826
4. kv.	732 543	61 185	793 783	388 636	404 981	67 449	337 544
1. kv. 2009	673 964	54 986	729 075	353 029	375 971	68 053	307 749
2. kv.	674 984	55 172	730 275	351 800	378 436	68 201	310 075
3. kv.	668 157	53 865	722 177	346 465	375 701	68 133	307 397
4. kv.	689 318	58 438	747 773	358 824	388 937	67 943	320 897
1. kv. 2010 *	648 044	55 481	703 547	332 698	370 722	67 280	303 297
2. kv. *	683 439	56 534	740 065	354 344	385 656	67 033	318 471
3. kv. *	681 722	55 907	737 738	350 190	387 436	66 864	320 418
4. kv. *	704 908	60 694	765 615	366 356	399 189	66 831	332 199
1. kv. 2011 *	672 093	56 051	728 229	347 734	380 421	66 575	313 710
2. kv. *	698 421	57 171	755 738	363 350	392 363	66 561	325 599
3. kv. *	687 939	55 570	743 692	356 642	387 007	66 417	320 413
4. kv. *	718 158	60 415	778 635	378 441	400 254	66 264	333 734
1. kv. 2012 *	682 580	55 658	738 391	358 058	380 264	66 130	313 990
2. kv. *	697 474	55 970	753 647	365 766	387 806	66 036	321 576
3. kv. *	689 954	54 239	744 453	358 607	385 817	65 928	319 705

¹ Kædede værdier er ikke additive. Summen af komponenterne er således ikke lig med den viste total. Størrelsen af differensen imellem de to kan ikke betragtes som indikator for resultaternes pålidelighed. Se i øvrigt afsnit 1.6.

TRANSLATION - ¹ Chained values do not show additivity. The sum of the components will thus not be equal to the shown totals. The magnitude of the difference is not an indicator of the reliability of the results. 1: Output. 2: Taxes less subsidies on products. 3: Resources from Denmark, total. 4: Intermediate consumption 5: Gross domestic product, GDP. 6: Consumption of fixed capital. 7: Net domestic product, NDP.

Account 1 - 2.1.1.: Production and generation of income

Table 10.3

Bruttonationalprodukt	Produkt-skatte minus produkt-subsidier	Bruttoværditilvækst (8÷9)	Andre produktions-skatte minus subsidier	Bruttofaktorindkomst (10÷11)	Aflønning af ansatte (indenlandske producenters udgifter)	Bruttooverskud af produktionen og blandet indkomst (12÷13)	
8	9	10	11	12	13	14	
løbende priser, mio. kr./current prices, mill. dkk.							
1 753 152	254 416	1 498 736	1 612	1 497 124	979 286	517 838	2008
1 664 790	233 497	1 431 293	-2 702	1 433 995	977 279	456 716	2009
1 761 116	244 404	1 516 712	-281	1 516 993	979 252	537 741	2010 *
1 791 518	251 441	1 540 077	-41	1 540 118	991 165	548 954	2011 *
420 932	63 771	357 161	538	356 624	233 838	122 786	2008 1. Q
445 068	67 420	377 648	481	377 167	251 793	125 374	2. Q
441 632	62 070	379 561	143	379 418	238 817	140 602	3. Q
445 520	61 155	384 365	450	383 915	254 839	129 076	4. Q
406 708	57 776	348 932	-534	349 466	237 449	112 017	2009 1. Q
411 970	59 076	352 894	-443	353 337	254 598	98 739	2. Q
415 406	56 489	358 918	-1 109	360 026	238 538	121 488	3. Q
430 706	60 157	370 549	-617	371 166	246 693	124 473	4. Q
417 396	59 964	357 432	-441	357 873	236 709	121 163	2010 1. Q *
442 328	61 614	380 714	231	380 483	254 726	125 757	2. Q *
445 298	60 018	385 280	-88	385 369	239 330	146 038	3. Q *
456 094	62 808	393 286	18	393 269	248 486	144 783	4. Q *
437 252	62 072	375 180	244	374 936	239 939	134 997	2011 1. Q *
452 076	63 837	388 240	-70	388 310	256 282	132 028	2. Q *
444 403	60 688	383 715	-221	383 935	241 849	142 087	3. Q *
457 786	64 844	392 942	5	392 937	253 095	139 842	4. Q *
441 580	64 596	376 984	-371	377 356	242 866	134 489	2012 1. Q *
455 791	61 310	394 481	-271	394 752	258 109	136 644	2. Q *
454 808	60 314	394 494	-531	395 025	245 204	149 821	3. Q *
2005-priser, kædede værdier ¹ , mio. kr./2005-prices, chained values ¹ , mill. dkk.							
1 610 287	243 787	1 366 434	2008
1 519 044	222 461	1 296 155	2009
1 543 003	228 617	1 314 083	2010 *
1 560 044	229 207	1 330 388	2011 *
396 062	60 880	335 177	2008 1. Q
410 384	62 631	347 742	2. Q
398 860	59 091	339 737	3. Q
404 981	61 185	343 778	4. Q
375 971	54 986	320 875	2009 1. Q
378 436	55 172	323 145	2. Q
375 701	53 865	321 675	3. Q
388 937	58 438	330 461	4. Q
370 722	55 481	315 196	2010 1. Q *
385 656	56 534	329 016	2. Q *
387 436	55 907	331 379	3. Q *
399 189	60 694	338 493	4. Q *
380 421	56 051	324 272	2011 1. Q *
392 363	57 171	335 043	2. Q *
387 007	55 570	331 231	3. Q *
400 254	60 415	339 842	4. Q *
380 264	55 658	324 486	2012 1. Q *
387 806	55 970	331 671	2. Q *
385 817	54 239	331 339	3. Q *

TRANSLATION - 8: Gross domestic product, GDP. 9: Taxes less subsidies on products. 10: Gross value added. 11: Other taxes less subsidies on production.

12: Gross domestic product of factor cost. 13: Compensation of employees (payable by res. prod.) 14: Gross operating surplus and mixed income.

Tabel 10.3 Konto 1 - 2.1.1: Produktion, indkomstdannelse

	Produktion	Produkt-skatte minus produkt-subsidier	Tilgang fra Danmark i alt (1+2)	Forbrug i produktionen	Brutto-national-produkt (3-4)	Forbrug af fast kapital	Netto national-produkt (5-6)
	1	2	3	4	5	6	7
----- prisindeks, årlig stigning i pct./price indices, percentage annual increase -----							
2008	4,6	1,0	4,3	4,3	4,2	7,2	3,7
2009	-1,2	0,6	-1,0	-2,8	0,7	-1,9	1,2
2010 *	4,0	1,9	3,9	3,6	4,1	1,6	4,7
2011 *	2,5	2,6	2,5	4,5	0,6	0,4	0,7
1. kv. 2008	3,8	1,1	3,6	4,2	3,1	4,6	2,8
2. kv.	5,0	3,1	4,8	5,6	4,1	7,4	3,5
3. kv.	6,1	2,5	5,8	6,0	5,7	7,7	5,2
4. kv.	3,4	-2,9	3,0	1,8	4,1	8,8	3,3
1. kv. 2009	-0,1	0,3	-0,1	-2,1	1,8	1,6	1,8
2. kv.	-1,5	-0,5	-1,4	-3,3	0,4	-1,5	0,8
3. kv.	-2,5	-0,2	-2,3	-4,6	-0,1	-4,7	0,9
4. kv.	-0,5	3,0	-0,3	-1,4	0,7	-2,8	1,4
1. kv. 2010 *	3,5	2,9	3,5	2,8	4,1	1,1	4,8
2. kv. *	4,8	1,8	4,6	3,7	5,4	1,2	6,3
3. kv. *	3,9	2,4	3,8	3,6	3,9	1,9	4,3
4. kv. *	3,9	0,5	3,6	4,1	3,2	2,2	3,4
1. kv. 2011 *	3,5	2,5	3,4	4,9	2,1	0,5	2,4
2. kv. *	2,4	2,5	2,4	4,5	0,5	-0,4	0,6
3. kv. *	2,0	1,7	2,0	4,3	-0,1	-0,1	-0,1
4. kv. *	2,1	3,7	2,2	4,4	0,1	1,4	-0,1
1. kv. 2012 *	2,4	4,8	2,6	4,3	1,0	-1,7	1,6
2. kv. *	2,3	-1,9	2,0	2,0	2,0	0,0	2,4
3. kv. *	2,7	1,8	2,7	2,6	2,7	-0,5	3,3
----- årlig realvækst i pct./percentage annual real growth -----							
2008	0,4	-2,9	0,2	1,2	-0,8	2,3	-1,4
2009	-6,8	-8,7	-7,0	-8,3	-5,7	1,9	-7,2
2010 *	0,4	2,8	0,6	-0,5	1,6	-1,6	2,3
2011 *	2,2	0,3	2,0	3,0	1,1	-0,8	1,5
1. kv. 2008	1,3	-1,1	1,2	1,7	0,6	2,6	0,2
2. kv.	2,9	0,4	2,7	4,0	1,5	2,5	1,3
3. kv.	-0,0	-3,2	-0,2	0,4	-0,9	2,3	-1,5
4. kv.	-2,4	-7,6	-2,8	-1,4	-4,2	1,6	-5,2
1. kv. 2009	-5,6	-9,7	-5,9	-6,7	-5,1	2,9	-6,7
2. kv.	-9,1	-11,9	-9,3	-10,8	-7,8	2,3	-9,8
3. kv.	-6,8	-8,8	-6,9	-8,1	-5,8	1,6	-7,4
4. kv.	-5,9	-4,5	-5,8	-7,7	-4,0	0,7	-4,9
1. kv. 2010 *	-3,8	0,9	-3,5	-5,8	-1,4	-1,1	-1,4
2. kv. *	1,3	2,5	1,3	0,7	1,9	-1,7	2,7
3. kv. *	2,0	3,8	2,2	1,1	3,1	-1,9	4,2
4. kv. *	2,3	3,9	2,4	2,1	2,6	-1,6	3,5
1. kv. 2011 *	3,7	1,0	3,5	4,5	2,6	-1,0	3,4
2. kv. *	2,2	1,1	2,1	2,5	1,7	-0,7	2,2
3. kv. *	0,9	-0,6	0,8	1,8	-0,1	-0,7	-0,0
4. kv. *	1,9	-0,5	1,7	3,3	0,3	-0,8	0,5
1. kv. 2012 *	1,6	-0,7	1,4	3,0	-0,0	-0,7	0,1
2. kv. *	-0,1	-2,1	-0,3	0,7	-1,2	-0,8	-1,2
3. kv. *	0,3	-2,4	0,1	0,6	-0,3	-0,7	-0,2

TRANSLATION - 1: Output. 2: Taxes less subsidies on products. 3: Resources from Denmark, total.

4: Intermediate consumption 5: Gross domestic product, GDP. 6: Consumption of fixed capital. 7: Net domestic product, NDP.

Account 1 - 2.1.1.: Production and generation of income

Table 10.3

Bruttonationalprodukt	Produktskatter minus produktsubsidier	Bruttoværditilvækst (8÷9)	Andre produktions-skatter minus subsidier	Bruttofaktorindkomst (10÷11)	Aflønning af ansatte (indenlandske producenters udgifter)	Bruttooverskud af produktionen og blandet indkomst (12÷13)	
8	9	10	11	12	13	14	
— prisindeks, årlig stigning i pct./price indices, percentage annual increase —							
4,2	1,0	4,8	2008
0,7	0,6	0,7	2009
4,1	1,9	4,5	2010 *
0,6	2,6	0,3	2011 *
3,1	1,1	3,4	2008 1. Q
4,1	3,1	4,3	2. Q
5,7	2,5	6,2	3. Q
4,1	-2,9	5,3	4. Q
1,8	0,3	2,1	2009 1. Q
0,4	-0,5	0,6	2. Q
-0,1	-0,2	-0,1	3. Q
0,7	3,0	0,3	4. Q
4,1	2,9	4,3	2010 1. Q *
5,4	1,8	6,0	2. Q *
3,9	2,4	4,2	3. Q *
3,2	0,5	3,6	4. Q *
2,1	2,5	2,0	2011 1. Q *
0,5	2,5	0,1	2. Q *
-0,1	1,7	-0,4	3. Q *
0,1	3,7	-0,5	4. Q *
1,0	4,8	0,4	2012 1. Q *
2,0	-1,9	2,6	2. Q *
2,7	1,8	2,8	3. Q *
— årlig realvækst i pct./percentage annual real growth —							
-0,8	-2,9	-0,4	2008
-5,7	-8,7	-5,1	2009
1,6	2,8	1,4	2010 *
1,1	0,3	1,2	2011 *
0,6	-1,1	0,9	2008 1. Q
1,5	0,4	1,7	2. Q
-0,9	-3,2	-0,5	3. Q
-4,2	-7,6	-3,5	4. Q
-5,1	-9,7	-4,3	2009 1. Q
-7,8	-11,9	-7,1	2. Q
-5,8	-8,8	-5,3	3. Q
-4,0	-4,5	-3,9	4. Q
-1,4	0,9	-1,8	2010 1. Q *
1,9	2,5	1,8	2. Q *
3,1	3,8	3,0	3. Q *
2,6	3,9	2,4	4. Q *
2,6	1,0	2,9	2011 1. Q *
1,7	1,1	1,8	2. Q *
-0,1	-0,6	-0,0	3. Q *
0,3	-0,5	0,4	4. Q *
-0,0	-0,7	0,1	2012 1. Q *
-1,2	-2,1	-1,0	2. Q *
-0,3	-2,4	0,0	3. Q *

TRANSLATION - 8: Gross domestic product, GDP. 9: Taxes less subsidies on products. 10: Gross value added. 11: Other taxes less subsidies on production.

12: Gross domestic product of factor cost. 13: Compensation of employees (payable by res. prod.) 14: Gross operating surplus and mixed income.

Table 10.4 Konto 2.1.2 - 2.2: Fordeling af primær - og sekundær indkomst

	Bruttooverskud af produktionen og blandet indkomst	Aflønning af ansatte, fra indland	Aflønning af ansatte, fra udland	Produktions- og import-skatte	Subsidier	Formueindkomst fra udlandet	Formueindkomst til udlandet	Bruttonationalindkomst (1+..+4 ÷5+6÷7)	Andre løbende overførsler fra udlandet, netto	Disponibel brutto-nationalindkomst (8+9)
	1	2	3	4	5	6	7	8	9	10
	løbende priser, mio. kr.									
2008	517 838	959 072	6 575	298 506	-38 345	186 355	149 114	1 780 887	-32 836	1 748 052
2009	456 716	958 946	6 519	279 721	-43 068	127 633	95 401	1 691 068	-34 716	1 656 351
2010 *	537 741	963 236	6 774	292 687	-44 440	141 358	95 120	1 802 236	-35 793	1 766 444
2011 *	548 954	974 252	6 833	301 146	-45 652	148 442	99 137	1 834 837	-35 676	1 799 162
1. kv. 2008	122 786	229 102	1 674	74 721	-9 389	42 821	39 581	422 134	-10 690	411 444
2. kv. 2008	125 374	246 748	1 631	78 484	-9 473	51 503	37 990	456 278	-7 497	448 780
3. kv. 2008	140 602	233 653	1 624	72 829	-9 658	46 835	35 561	450 324	-7 293	443 030
4. kv. 2008	129 076	249 569	1 646	72 473	-9 826	45 195	35 981	452 152	-7 355	444 797
1. kv. 2009	112 017	232 766	1 631	69 169	-10 576	34 273	28 921	410 357	-11 678	398 680
2. kv. 2009	98 739	250 002	1 632	70 970	-10 785	34 756	22 912	422 401	-8 350	414 051
3. kv. 2009	121 488	233 980	1 629	67 673	-10 871	28 381	21 337	420 942	-7 288	413 654
4. kv. 2009	124 473	242 199	1 627	71 910	-10 835	30 223	22 231	437 367	-7 401	429 967
1. kv. 2010 *	121 163	232 931	1 707	71 833	-11 226	33 926	25 857	424 477	-12 005	412 472
2. kv. 2010 *	125 757	250 685	1 684	73 945	-11 043	37 136	23 413	454 751	-8 181	446 569
3. kv. 2010 *	146 038	235 411	1 695	71 810	-11 021	33 877	23 110	454 701	-7 926	446 775
4. kv. 2010 *	144 783	244 209	1 688	75 099	-11 150	36 418	22 739	468 308	-7 680	460 628
1. kv. 2011 *	134 997	235 858	1 707	74 181	-10 937	35 715	27 067	444 454	-11 199	433 256
2. kv. 2011 *	132 028	251 903	1 685	76 472	-11 559	37 829	25 247	463 112	-7 343	455 769
3. kv. 2011 *	142 087	237 688	1 721	72 927	-11 545	37 575	23 139	457 313	-8 703	448 610
4. kv. 2011 *	139 842	248 803	1 719	77 566	-11 611	37 323	23 683	469 959	-8 431	461 527
1. kv. 2012 *	134 489	238 754	1 728	77 508	-12 087	43 608	31 367	452 633	-12 916	439 717
2. kv. 2012 *	136 644	253 753	1 708	74 642	-12 246	49 442	26 160	477 783	-8 525	469 259
3. kv. 2012 *	149 821	241 068	1 720	73 267	-12 352	38 125	24 975	466 673	-8 716	457 957

TRANSLATION – 1: Gross operating surplus and mixed income. 2: Compensation of employees from ROW. 3: Compensation of employees to ROW. 4: Taxes on production and imports. 5: Subsidies.

6: Property income from ROW. 7: Property income to ROW. 8: Gross national income. 9: Other current transfers from ROW, net. 10: Gross national disposable income.

Konto 2.4 - 3.1: Anvendelse af disponibel indkomst, kapitalkonto

Table 10.5

Disponibel brutto- national- indkomst	Privat forbrugs- udgift	Offentlig forbrugs- udgift	Brutto- opsparing	Kapital- overførsler fra udlandet	Kapital- overførsler til udlandet	Faste brutto- investeringer mv. ¹⁾	Lager- ændringer	Fordrings- erhvervelse	
			(1÷2÷3)					(4+5÷6÷7÷8)	
1	2	3	4	5	6	7	8	9	
løbende priser, mio. kr./current prices, mill. dkk.									
1 748 052	840 017	465 404	442 631	2 505	2 132	371 672	20 437	50 896	2008
1 656 351	822 049	495 915	338 387	2 538	2 819	303 522	-21 681	56 265	2009
1 766 444	857 578	509 779	399 086	2 533	2 065	300 140	-4 701	104 116	2010 *
1 799 162	874 529	508 122	416 510	6 819	2 123	311 734	3 579	105 893	2011 *
411 444	206 314	110 902	94 228	605	531	89 199	7 320	-2 217	2008 1. Q
448 780	214 365	115 095	119 321	624	541	95 595	5 517	18 292	2. Q
443 030	206 395	117 131	119 504	624	530	92 780	4 717	22 102	3. Q
444 797	212 943	122 276	109 578	652	530	94 099	2 883	12 718	4. Q
398 680	199 441	119 419	79 820	638	510	79 822	-2 984	3 108	2009 1. Q
414 051	205 618	123 214	85 219	634	1 294	75 788	-7 196	15 967	2. Q
413 654	202 530	124 364	86 760	631	505	72 494	-5 101	19 492	3. Q
429 967	214 461	128 917	86 589	636	510	75 417	-6 401	17 698	4. Q
412 472	210 736	124 648	77 088	627	530	67 627	-4 272	13 831	2010 1. Q *
446 569	212 309	127 989	106 271	629	503	76 614	3 579	26 204	2. Q *
446 775	210 392	127 123	109 260	634	528	76 162	-546	33 750	3. Q *
460 628	224 142	130 019	106 467	643	505	79 736	-3 463	30 331	4. Q *
433 256	214 226	125 312	93 717	756	525	71 232	2 148	20 568	2011 1. Q *
455 769	218 888	128 063	108 818	837	551	79 434	3 506	26 163	2. Q *
448 610	213 071	125 916	109 623	4 410	524	77 289	3 476	32 745	3. Q *
461 527	228 344	128 832	104 352	817	523	83 780	-5 551	26 416	4. Q *
439 717	221 311	126 377	92 029	833	517	77 119	2 995	12 232	2012 1. Q *
469 259	225 171	129 536	114 552	857	535	79 562	-2 245	37 557	2. Q *
457 957	219 452	129 702	108 803	837	532	78 405	640	30 063	3. Q *

TRANSLATION – 1: Gross national disposable income. 2: Private consumption expenditure. 3: Government consumption expenditure.

4: Gross saving. 5: Capital transfers from ROW. 6: Capital transfers to ROW. 7: Gross fixed capital formation. 8: Changes in inventories. 9: Net lending.

Bilag 1 Branchegrupperinger

Grupperinger					Dansk branchekode 2007 (DB07)		
10a3	19a2	36a2	69	117		127-standard grp.	
A	A	A			Landbrug, skovbrug og fiskeri		Agriculture, forestry, fishing
			01000	010000	Landbrug og gartneri	01000	Agriculture and horticulture
			02000	020000	Skovbrug	02000	Forestry
			03000	030000	Fiskeri	03000	Fishing
B	B	B	06090		Råstofindvinding		Mining and quarrying
				060000	Indvinding af olie og gas	06000	Extraction of oil and gas
				080090	Indvinding af grus og sten	08009	Extraction of gravel and stone
				090000	Service til råstofindvinding	09000	Mining support service
C	C				Industri		Manufacturing
		CA	10120		Føde-, drikke-, tobaksvarer		Manufacture of food, tobacco
				100010	Slagterier	10001	Production of meat
				100020	Fiskeindustri	10002	Processing of fish
				100030	Mejerier	10003	Manufacture of dairy products
				100040	Bagerier, brødfabrikker mv.	10004	Manufacture of bakery products
				100050	Anden fødevarerindustri	10005	Other manufacture of food
				110000	Drikkevarerindustri	11000	Manufacture of beverages
				120000	Tobaksindustri	12000	Manufact. of tobacco products
		CB	13150		Tekstil- og læderindustri		Textiles and leather products
				130000	Tekstilindustri	13000	Manufacture of textiles
				140000	Beklædningsindustri	14000	Manufacture of wearing apparel
				150000	Læder- og fodtøjsindustri	15000	Manufacture of footwear etc.
		CC			Træ-, papirindustri, trykkeri		Wood and paper products
			16000	160000	Træindustri	16000	Manufacture of wood etc.
			17000	170000	Papirindustri	17000	Manufacture of paper etc.
			18000	180000	Trykkerier mv.	18000	Printing etc.
		CD	19000	190000	Olieraffinaderier mv.	19000	Oil refinery etc.
		CE	20000		Kemisk industri		Manufacture of chemicals
				200010	Fremst. af basiskemikalier	20001	Manufacture of basic chemicals
				200020	Fremst. af maling og sæbe mv.	20002	Manufact. of paints, soap etc.
		CF	21000	210000	Medicinalindustri	21000	Pharmaceuticals
		CG			Plast-, glas- og betonindustri		Manufacture of plastic, glass
			22000	220000	Plast- og gummiindustri	22000	Manufacture of rubber etc.
			23000		Glas- og betonindustri		Manuf. of glass, concrete etc.
				230010	Glas-, keramisk industri	23001	Manufacture of glass etc.
				230020	Betonindustri og teglværker	23002	Manufacture of concrete etc.
		CH			Metalindustri		Basic metals, metal products
			24000	240000	Fremst. af metal	24000	Manufacture of basic metals
			25000	250000	Metalvarerindustri	25000	Manufact. of fabricated metal
		CI	26000		Elektronikindustri		Manufacture of electronics
				260010	Fremst. af it-udstyr	26001	Manufact. of computers, etc.
				260020	Fremst. af anden elektronik	26002	Manufact. of other electronics
		CJ	27000		Fremst. af elektrisk udstyr		Electrical equipment
				270010	Fremst. af el-motorer mv.	27001	Manufacture of motors, etc.
				270020	Fremst. af ledninger og kabler	27002	Manufacture of wires, cables
				270030	Fremst. af husholdningsapp.	27003	Manuf. of household appl. etc.
		CK	28000		Maskinindustri		Manufacture of machinery
				280010	Fremst. af motorer, vindmøller	28001	Manufacture of engines etc.
				280020	Fremst. af andre maskiner	28002	Manufacture of other machinery
		CL			Transportmiddelindustri		Transport equipment
			29000	290000	Fremst. af motorkøretøjer	29000	Manuf. of motor vehicles etc.
			30000	300000	Fremst. andre transportmidler	30000	Mf. of ships, transport equip.
		CM			Møbel og anden industri mv.		Manufacture of furniture etc.
			31320		Møbel og anden industri		Manuf. of furniture, other manuf
				310000	Møbelindustri	31000	Manufacture of furniture
				320010	Fremst. af medicinsk udstyr	32001	Manufact. of med. instruments
				320020	Fremst. af legetøj mv.	32002	Manufacture of toys, etc.
			33000	330000	Rep. og inst. af maskiner mv.	33000	Repair, inst. of machinery etc

Bilag 1 (fortsat)

Branchegrupperinger

Grupperinger					Dansk branchekode 2007 (DB07)		
10a3	19a2	36a2	69	117	127-standard grp.		
D-E						Forsyningsvirksomhed	Utility services
	D	D	35000			Energiforsyning	Electricity, gas and steam
				350010	Elforsyning	35001	Prod., distrib. of electricity
				350020	Gasforsyning	35002	Manuf. and distribution of gas
				350030	Varmeforsyning	35003	Steam and hot water supply
	E	E	36000	360000	Vandforsyning og renovation	36000	Water, sewerage and waste
			37390		Vandforsyning		Water collect.purification etc
				370000	Renovation, affaldsbehandl.mv.		Sewerage,waste collection etc.
				383900	Kloak- og rensningsanlæg	37000	Sewerage
					Renovation,genbrug,foruren.bek	38000 og 39000	Waste and materials
	F	F	41430		Bygge og anlæg		Construction
				410009	Nybyggeri	NR-Definition	Construction of new buildings
				420000	Anlægsvirksomhed	NR-Definition	Civil engeneering
				430003	Professionel rep. og vedligeh.	NR-Definition	Professional repair and maint.
				430004	Gør-det-selv rep.og vedligeh.	NR-Definition	Own-account repair and maint.
	G-I				Handel og transport mv.		Trade and transport etc.
	G	G	45000		Handel		Wholesale and retail trade
					Bilhandel og -værksteder mv.		Sale, repair of motor vehicles
				450010	Bilhandel	45001	Sale of motor vehicles
				450020	Bilværksteder mv.	45002	Repair etc. of motor veh. etc.
			46000	460000	Engroshandel	46xxx	Wholesale
			47000	470000	Detailhandel	47xxx	Retail sale
	H	H	49000		Transport		Transportation
					Landtransport		Land transport, pipelines
				490010	Regional- og fjerntog	49001	Passenger rail transport etc.
				490020	Lokaltog, bus og taxi mv.	49002	Transp.by suburban trains etc.
				490030	Fragtvognmænd og rørtransport	49003	Road and pipeline transport
			50000	500000	Skibsfart	50000	Water transport
			51000	510000	Luftfart	51000	Air transport
			52000	520000	Hjælpevirksomhed til transport	52000	Support activities for transp.
			53000	530000	Post og kurertjeneste	53000	Postal and courier activities
	I	I	55560		Hoteller og restauranter		Accommodation, food service
				550000	Hoteller mv.	55000	Hotels, similar accommodation
				560000	Restauranter	56000	Restaurants
	J	J			Information og kommunikation		Information and communication
		JA	58000		Forlag, tv og radio		Publishing, tv and radio
					Udgivervirksomhed		Publishing activities
				580010	Forlag	58001	Publishing
				580020	Udgivelse af computerspil mv.	58002	Publishing,computer games etc.
			59600		Radio,TV,Film-,tv-,musik-prod.		Radio,TV.Movie,video,sound pub
				590000	Prod/uds., radio,tv,film,musik	59000	Motion picture, tv and sound
				600000	Radio- og tv-stationer	60000	Radio, television broadcasting
		JB	61000	610000	Telekommunikation	61000	Telecommunications
		JC	62630		It- og informationstjenester		IT and information service
				620000	It-konsulenter mv.	62000	Information technology service
				630000	Informationstjenester	63000	Information service activities
	K	K	64000		Finansiering og forsikring		Financial and insurance
					Finansiel virksomhed		Financial service activities
				640010	Pengeinstitutter	64001	Monetary intermediation
				640020	Kreditforeninger mv.	64002	Mortgage credit institutes etc
			65000	650000	Forsikring og pension	65000	Insurance and pension funding
			66000	660000	Finansiel service	66000	Other financial activities
	LA	LA	68100	680010	Ejend.hand.,udl.af erhv.ejend.		Real estate;rent.of non-res.b.
			68300	680030	Ejendomsrådgivere mv.	68001	Buying, selling of real estate
					Udlejning af erhvervsjendomme	68003	Renting, non-resid. buildings
	LB	LB	68203	680023	Boliger		Dwellings
			68204	680024	Boliger, husleje i lejebolig	68002, del	Renting of resident. buildings
					Boliger, ejerbolig mv.	68002, del	Owner-occupied dwellings

Bilag 1 (fortsat)

Branchegrupperinger

Grupperinger					Dansk branchekode 2007 (DB07)	
10a3	19a2	36a2	69	117		127-standard grp.
M-N					Erhvervsservice	Other business services
	M				Videnservice	Knowledge-based services
		MA			Rådgivning mv.	Consultancy etc.
			69700		Advokat, revisor, virksomh.-kons.	Legal, account., cons. activit.
				690010	Advokatvirksomhed	Legal activities
				690020	Revision og bogføring	Accounting and bookkeeping
				700000	Virksomhedskonsulenter	Business consultancy
			71000	710000	Arkitekter og rådg. ingeniører	Architecture and engineering
		MB			Forskning og udvikling	Research and development
			72001	720001	Forskning og udv., markedsmaess	Research and developm.(market)
			72002	720002	Forskning og udv., ikke-marked	Research and dev. (non-market)
		MC			Reklame o.a. erhvervsservice	Advertising and other services
			73000	730000	Reklame- og analysebureauer	Advertising, market research
			74750		Dyrlæger og anden videnservice	Oth.techn.serv., veterinary act
				740000	Anden videnservice	Other technical business serv.
				750000	Dyrlæger	Veterinary activities
		N			Rejsebureauer, rengøring mv	Travel agent, cleaning, etc.
			77000	770000	Udlejn. og leasing af materiel	Rental and leasing activities
			78000	780000	Arbejdsformid., vikarbureauer	Employment activities
			79000	790000	Rejsebureauer	Travel agent activities
			80820		Rengøring, anden forr.service	Cleaning, other business serv.
				800000	Vagt og sikkerhedstjeneste	Security and investigation
				810000	Ejendomservice mv.	Services to buildings, cleaning
				820000	Anden operationel service	Other business services
O-Q					Off. adm, undervisn., sundhed	Public adm., education, health
	O	O			Off. adm., forsvar, politi	Public adm., defence etc.
			84202		Offentlig administration mv.	Public administration ect.
				840010	Offentlig administration	Public administration
				840022	Forsvar, politi, retsv. ikke-mark	Defence, publ.order(non-market)
			84101	840021	Redningskorps mv., markeds.	Rescue service ect. (market)
		P			Undervisning	Education
			85202		Undervisning, ikke makedsm.	Education (non-market)
				850010	Grundskoler	Primary education
				850020	Gymnasier, erhvervsskoler	Secondary education
				850030	Videregående udd.institutioner	Higher education
				850042	Voksenundervisn., ikke-markeds	Adult-, other educ.(non-market)
			85101	850041	Voksenundervisn. mv, markeds.	Adult-, other education(market)
		Q			Sundhed og socialvæsen	Human health; social work
		QA	86000		Sundhedsvæsen	Human health activities
				860010	Hospitaler	Hospital activities
				860020	Læger, tandlæger mv.	Medical and dental practice
		QB	87880		Sociale institutioner	Residential care
				870000	Plejehjem mv.	Residential care activities
				880000	Daginstitutioner, -centre mv.	Social work without accommod.
R-S					Kultur, fritid, anden service	Arts, entertainm. oth.service
	R	R			Kultur og fritid	Arts and entertainment etc.
			90920		Kunst, kultur og spil	Arts, entertainm., other culture
				900000	Teater, musik og kunst	Theatres, concerts, and arts
				910001	Biblioteker, museer, markeds.	Libraries, museums (market)
				910002	Biblioteker, museer, ikke-marked	Libraries, museums(non-market)
				920000	Lotteri og andet spil	Gambling and betting
			93000		Sport, forlystelser, fritidsakt.	Sports, amusement, recreation
				930011	Sport, markedsmaessig	Sports activities (market)
				930012	Sport, ikke- markedsmaessig	Sports activities (non-market)
				930020	Forlystelsesparker mv.	Amusement and recreation
	SA	SA			Andre serviceydelse	Other service activities
			94000	940000	Organisationer og foreninger	Activities of membership org.
			95000	950000	Rep. af husholdningsudstyr	Repair of personal goods
			96000	960000	Frisører, vaskerier mv.	Other personal services
	SB	SB	97000	970000	Private husholdn. med ansatte	Households as employers

Bilag 2. Forbrugsgrupperinger

Grupperinger			
13	41	72	Varighed
10	110		Fødevarer
		1110	IV Mel, gryn, brød og kager
		1120	IV Kød
		1130	IV Fisk
		1141	IV Æg
		1142	IV Mælk, fløde, yoghurt mv.
		1143	IV Ost
		1150	IV Smør, margarine og olie mv.
		1160	IV Frugt og grøntsager
		1171	IV Kartoffler mv.
		1181	IV Sukker
		1182	IV Flødeis, chokolade og sukkervarer
		1190	IV Salt, krydderier, supper mv.
20			Drikkevarer og tobak
	120		Ikke-alkoholiske drikkevarer
		1210	IV Kaffe, the og kakao
		1220	IV Mineralvand og sodavand
	210		Alkoholiske drikkevarer
		2110	IV Vin og spiritus
		2130	IV Øl
	220	2210	IV Tobak
30			Beklædning og fodtøj
	310		Beklædning
		3110	HV Beklædning
		3140	T Vask, rensning
	320	3200	HV Fodtøj
40			Boligbenyttelse
	410	4100	T Husleje
	420	4200	T Beregnet husleje af egen bolig
	430	4300	T Reparation og vedligeholdelse af boliger
	440		Tjenester i forb. med boliger
		4410	T Renovation mv.
		4430	T Vand og vandaflædningsafgift
45	450		Elektricitet og brændsel
		4510	IV Elektricitet
		4520	IV Gas
		4530	IV Flydende brændsel
		4540	IV Fjernvarme mv.
50			Boligudstyr, husholdningstjenester mv.
	510	5100	V Møbler og gulvtæpper mv.
	520	5200	HV Gardiner, sengelinned mv.
	530		Husholdningsmaskiner mv.
		5310	V Husholdningsmaskiner
		5330	T Reparation af husholdningsmaskiner
	540	5400	HV Service, køkkenudstyr
	550	5500	HV Husholdnings- og haveredskaber
	560		Andre varer og tjenester til husholdningen
		5610	IV Rengøringsmidler mv.
		5620	T Hushjælp mv.
60			Medicin, lægeudgifter o.l.
	610		Medicin, vitaminer, briller mv.
		6111	IV Medicin, vitaminer mv.
		6112	V Briller, høreapparater mv.
	620	6200	T Læge, tandlæge mv.
	630	6300	T Hospitaler, sanatorier
			Food
			Bread and cereals
			Meat
			Fish
			Eggs
			Milk, cream, yoghurt etc.
			Cheese
			Butter, oils and fats
			Fruit and vegetables except potatoes
			Potatoes etc.
			Sugar
			Ice cream, chocolate and confectionery
			Food products n.e.c.
			Beverages and tobacco
			Non-alcoholic beverages
			Coffee, tea and cocoa
			Mineral waters, soft drinks and juices
			Alcoholic beverages
			Wine and spirits
			Beer
			Tobacco
			Clothing and footwear
			Clothing
			Garments and clothing materials etc.
			Laundry, dry cleaning etc.
			Footwear
			Housing
			Actual rentals for housing
			Imputed rentals for housing
			Regular maintenance and repair of the dwelling
			Other services relating to the dwelling
			Refuse collection, other services n.e.c.
			Water supply and sewerage services
			Electricity, gas and other fuels
			Electricity
			Gas
			Liquid fuels
			Hot water, steam etc.
			Furnishing, household equipment etc.
			Furniture, furnishings, carpets etc.
			Household textiles
			Major household appliances and repairs
			Major household appliances
			Repair of major household appliances
			Glass, tableware and household utensils
			Tools and equipment for house and garden
			Goods and services for routine household maintenance
			Non-durable household goods
			Domestic services and home care services
			Medical products, health services
			Medical products, appliances and equipment
			Medical and pharmaceutical products
			Therapeutic appliances and equipment
			Out-patient services
			Hospital services

Bilag 2 (fortsat) Forbrugsgrupperinger

Grupperinger					
13	41	72	Varighed		
71	710	7100	V	Anskaffelse af køretøjer	Purchase of vehicles
79				Anden transport og kommunikation	Other transport and communication
	720			Drift af individuelle transportmidler	Operation of personal transport equipment
		7210	T	Vedligeholdelse af køretøjer	Maintenance and repairs of motor vehicles
		7220	IV	Benzin og olie til køretøjer	Fuels and lubricants
		7240	T	Biludlejning, køretimer mv.	Other services in respect of personal transport equipment
	730	7300	T	Køb af transportydelser	Transport services
	810	8100	T	Telefon, telefax og porto mv.	Communications
91				Fritidsudstyr, underholdning og rejser	Recreation and culture
	910			Elektronisk fritidsudstyr mv.	Audio-visual, photographic and data proc. equipment etc.
		9110	V	Radio- og tv-apparater mv.	Radio and television sets etc.
		9120	V	Fotoudstyr, videokameraer mv.	Photographic equipment etc.
		9130	V	Pc'ere mv.	Data processing equipment
		9140	HV	Cd'ere, videobånd mv.	Recording media for pictures and sound
		9150	T	Reparation af radio, tv, pc mv.	Repair of a/v and data processing equipment
	920	9200	V	Musikinstrumenter, både mv.	Other major durables for recreation and culture
	930	9300	HV	Sportsudstyr, legetøj, kæledyr mv.	Other recreational items and equipment
	940	9400	T	Forlystelser, tv-licens mv.	Recreational and cultural services
	950			Bøger, blade, papir mv.	Newspapers, books and stationery
		9510	IV	Bøger, aviser og blade	Books, newspapers and periodicals
		9530	HV	Papir og skriveudstyr mv.	Stationery and drawing materials etc.
	960	9600	T	Pakkede ferierejser	Package holidays
97				Andre varer og tjenester	Other goods and services
	970	9700	T	Undervisning	Education
	981	9810	T	Udgifter på restauranter mv.	Catering
	982	9820	T	Udgifter til hoteller mv.	Accommodation services
	991			Personligt pleje	Personal care
		9911	T	Frisører mv.	Hairdressing salons etc.
		9912	HV	Toiletartikler, barbermaskiner mv.	Appliances, articles and products for personal care
	992			Personlige effekter	Personal effects n.e.c.
		9921	V	Smykker og ure mv.	Jewellery, clocks and watches
		9922	HV	Kufferter, tasker mv.	Other personal effects
	993			Sociale foranstaltninger	Social protection services
		9931	T	Plejehjem, dagcentre mv.	Retirement homes, day-care centres etc.
		9932	T	Daginstitutioner for børn	Kindergartens, creches etc.
	994	9940	T	Forsikring	Insurance
	995	9950	T	Finansielle tjenesteydelser	Financial services n.e.c.
	996	9960	T	Advokater, andre tjenesteydelser	Other services n.e.c.
99				Turistbalance	Balance of tourism, net
	998	9980		Turistindtægter mv.	Consumption of non-residents on the economic territory
	999	9990		Turistudgifter mv.	Consumption of residents in the ROW
			V	Varige	Durable
			HV	Halvvarige	Semi-durable
			IV	Ikke varige	Non-durable
			T	Tjenester	Services

Bilag 3 Ordforklaringer

<i>Aflønning af ansatte</i>	Omfatter lønninger af enhver art, det vil sige også akkord- og overtidbetaling, tantiemer, lønmodtageres og arbejdsgiveres bidrag til pensionsordninger og andre sociale ordninger samt værdien af naturalydelse. Alle lønninger, der udbetales i Danmark, medregnes uanset modtagerens nationalitet. Hvis lønninger fra udlandet tillægges og lønninger til udlandet fratrækkes, fås de lønninger, der er modtaget af lønmodtagere bosat i Danmark (residente lønmodtagere). Se endvidere afsnit 6.9.1.
<i>Andre løbende overførsler til og fra udlandet</i>	Omfatter ensidige transaktioner mellem udlandet og offentlig forvaltning og service, selskaber eller enkeltpersoner, der er hjemmehørende i Danmark. Endvidere er enkelte poster, der i betalingsbalancestatistikken er behandlet som eksport/import af tjenester, henført til denne gruppe.
<i>Basispriser</i>	Defineres for indenlandsk produktion som prisen af fabrik eksklusive produktsskatter, netto. For import er basisprisen defineret som cif-værdien plus told. Også værditilvækst kan defineres i basispriser (s.d.).
<i>Beskæftigelse</i>	Antal beskæftigede omfatter alle personer, der leverer arbejdskraft til produktionen af varer om tjenester. I nationalregnskabet underopdeles beskæftigede i lønmodtagere og selvstændige (inkl. medarbejdende ægtefæller). Se endvidere afsnit 6.10.1.
<i>Bruttofaktorindkomst</i>	Er lig med bruttonationalproduktet i faktorpriser. Beregnes ved fra bruttoværditilvæksten i basispriser at trække andre produktionsskatter, netto.
<i>Bruttoinvesteringer</i>	Se Faste bruttoinvesteringer
<i>Bruttonationalindkomst i markedspriser</i>	Denne dannes ved fra bruttonationalproduktet i markedspriser at fradrage formueindkomst (netto) til udlandet, udgifter til aflønning af ansatte (netto) til udlandet samt produktions- og importskatter minus -subsidier (netto) til udlandet.
<i>Bruttonationalprodukt i markedspriser</i>	Fremkommer opgjort fra produktionssiden ved fra produktionsværdien i markedspriser at trække det totale værdi af forbrug i produktionen i køberpriser. Dette begreb kan også opgøres fra indkomstsiden som aflønning af ansatte plus overskud af produktionen og blandet indkomst plus produktionsskatter, netto. Endelig kan det opgøres fra anvendelsessiden som summen af alle endelige anvendelser i køberpriser minus importen af varer (cif) og tjenester.
<i>Bruttoopsparingen</i>	Svarer til den disponible bruttonationalindkomst i markedspriser med fradrag af privat og kollektivt forbrug. Bruttoopsparingen bliver derved også lig med bruttoinvesteringerne plus kapitaloverførsler, netto, og fordringserhvervelse, netto.
<i>Bruttovirksomhedsindkomst</i>	Svarer til begrebet løbende udbytte før fordeling og indkomstskat, som det normalt bruges i virksomhedsregnskaber.
<i>Bruttooverskud af produktionen og blandet indkomst</i>	Beregnes som bruttoværditilvæksten i basispriser minus andre produktionsskatter, netto, og aflønning af ansatte. Såfremt forbrug af fast realkapital fratrækkes fås nettooverskud af produktionen og blandet indkomst, der medgår til aflønning af selvstændiges arbejde i egen virksomhed og til forrentning af fremmedkapital mv.
<i>Bruttoværditilvækst i basispriser</i>	Er lig med bruttonationalproduktet i basispriser og opgøres for den enkelte branche som produktionsværdien i basispriser minus forbrug i produktionen i køberpriser og er således også lig med summen af andre produktionsskatter, netto, aflønning af ansatte og overskud af produktionen og blandet indkomst. For samfundet som helhed kan bruttoværditilvæksten tillige opgøres som bruttonationalproduktet i markedspriser minus produktsskatter, netto.
<i>Disponibel bruttonationalindkomst i markedspriser</i>	Beregnes ved fra bruttonationalindkomsten i markedspriser at trække løbende overførsler mv. (netto) til EU's institutioner og øvrige udland.

<i>Eksport af varer og tjenester</i>	Omfatter dels alle varer (nye eller brugte) som, mod betaling eller gratis, endeligt forlader dansk økonomisk område til et bestemmelsessted i den øvrige verden, dels alle tjenester som residente enheder leverer til ikke-residente enheder.
<i>Branche-grupperingen</i>	Er baseret på DB07 og er således sammenlignelig med den brancheklassifikation, der i øvrigt anvendes af Danmarks Statistik. I bilag 1 vises sammenhængen mellem nationalregnskabets branchegruppering og DB07.
<i>Faktisk individuelt forbrug</i>	Er summen af de private forbrugsudgifter og de offentlige individuelle forbrugsudgifter. Denne størrelse viser de samlede udgifter til individuelt forbrug og er upåvirket af eventuelle ændringer i fordelingen af betalingen mellem husholdningerne og offentlig forvaltning og service.
<i>Faktor priser</i>	Det prisniveau bruttofaktorrindkomsten (BFI) måles i. BFI benævnes også som bruttonationalproduktet (BNP) i faktorpriser.
<i>Faste brutto-investeringer</i>	Omfatter udgifter forbundet med opførelse af nye bygninger (herunder boliger) og anlæg samt køb af transportmidler, maskiner, software og inventar mv. Hertil kommer tilvæksten i landbrugets stambesætninger, anskaffelse af værdigenstande, netto, originalværker indenfor underholdning, kultur og kunst samt efterforskningsboringer.
<i>Faste priser</i>	Beregning i faste priser er nødvendig, når man vil foretage sammenligninger over tid, hvor effekten af prisudviklingen ønskes elimineret. Faste priser beregnes med de priser, der var gældende i det foregående år, og disse danner grundlag for beregning af kædede værdier.
<i>FISIM</i>	Se indirekte målte finansielle formidlingstjenester
<i>Forbrug af arbejdskraft</i>	Kan opgøres enten ved antal beskæftigede eller mere præcist ved antal præsterede arbejdstimer. Forbruget af arbejdskraft er relevant ved produktivitetsanalyser, hvor det ses i forhold til bruttoværditilvæksten. Se endvidere afsnittene 1.7 og 6.10.
<i>Forbrug af fast realkapital</i>	Angiver værdien i genanskaffelsespriser af den fysiske og tekniske forringelse af kapitalapparatet.
<i>Forbrug i produktionen</i>	Forbrug i produktionen er værdien af varer og tjenester, der forbruges som input i en produktionsproces, bortset fra faste aktiver, idet forbruget heraf registreres som forbrug af fast realkapital.
<i>Formueindkomst til og fra udlandet</i>	Omfatter fortrinsvis renter af alle lån optaget i udlandet af residente enkeltpersoner, selskaber og offentlig forvaltning og service samt udbytter fra residente selskaber til ikke-residente moderselskaber, aktie- eller anpartsindehavere o.l. På tilsvarende måde fremkommer renter og udbytter fra udlandet som indtægt for residente långivere, moderselskaber osv.
<i>Husholdningers forbrug</i>	Består af danske husholdningers udgifter til varer og tjenester såvel i Danmark som i udlandet. Fratrækkes danskeres køb i udlandet (turistudgifter mv.) og tillægges udlændinges køb i Danmark (turistindtægter mv.) fås husholdningernes forbrug på dansk område.
<i>Ikke-markeds-mæssig aktivitet</i>	Karakteriseres ved at den udføres af offentlig forvaltning og service, af organisationer og foreninger eller af private husholdninger med henblik på "eget" forbrug.
<i>Import af varer og tjenester</i>	Omfatter dels alle varer (nye eller brugte) som mod betaling eller gratis definitivt får adgang til dansk økonomisk område fra den øvrige verden, dels alle tjenester, som ikke-residente enheder leverer til residente enheder.

<i>Indirekte målte finansielle formidlingstjenester (FISIM)</i>	<p>For de fleste producenter kan værdien af deres produktion opgøres direkte med udgangspunkt i de indtægter, de har i forbindelse med salget af ydelser. Når det gælder producenter af visse typer af finansielle formidlingstjenester er denne fremgangsmåde kun anvendelig for de indtægter, der opnås i form af provisioner og gebyrer, men ikke for de, der opnås ved at den rentesats der anvendes ved udlån er højere end den der anvendes ved indlån (rentemarginalen). Om den del af betalingen for finansielle formidlingstjenester, der opnås gennem rentemarginalen, anvender nationalregnskabet betegnelsen indirekte målte finansielle formidlingstjenester eller forkortelsen FISIM (Financial Intermediation Services Indirectly Measured). Det er typisk i forbindelse med banklån og bankindsud, at en del af betalingen sker i form af FISIM, hvorimod der f.eks. ikke forekommer FISIM i forbindelse med realkreditlån.</p> <p>FISIM indgår i nationalregnskabet som enhver anden produceret tjenesteydelse, dvs. den samlede tilgang, der består af indenlandsk produktion og import, er lig med den samlede anvendelse, der består af forbrug i produktionen, privat forbrug og eksport.</p>
<i>Kapitaloverførsler til og fra udlandet</i>	<p>Omfatter ensidige transaktioner af engangskaraktter mellem udlandet og offentlig forvaltning og service, private selskaber eller enkeltpersoner, der er hjemmehørende i Danmark. Der vil således især være tale om investeringstilskud til Grønland og Færøerne eller fra EU samt arv, gaver og erstatninger. U-landshjælpen hører til de løbende overførsler.</p>
<i>Køber priser</i>	<p>Se markedspriser (=køberpriser)</p>
<i>Kædede værdier</i>	<p>Kædede værdier bruges som udtryk for den mængdemæssige udvikling af nationalregnskabets størrelser. Beregning af kædede tidsserier tager udgangspunkt i et basisår (pt. 2005). Denne værdi føres frem med den årlige ændring i faste priser (priser for det foregående år) for den enkelte tidsserie (kædning). Herefter er udviklingen i serierne kædet sammen med udgangspunkt i niveauet i år 2005. Summen af kædede tidsserier vil ikke give det samme resultat, som når der beregnes kædede tidsserier af den aggregerede sum, dvs. kædede værdier er ikke umiddelbart additive.</p>
<i>Lagerforøgelser</i>	<p>Omfatter rå- og færdigvarelagre i industri, engros- og detailhandelslagre samt lagerforøgelser af en række varer, der foreligger særlige oplysninger om, først og fremmest landbrugets lagre og øvrige besætningsforskydninger samt EU-interventionslagre i Danmark.</p>
<i>Lønkvoter</i>	<p>Ved lønkvoten forstås den procentvise andel af bruttofaktoringkomsten, der går til aflønning af ansatte. Se mere i bilag 6</p>
<i>Lønmodtagere</i>	<p>Omfatter den del af de beskæftigede, der arbejder for en anden resident institutionel enhed og modtager løn herfor. Se endvidere afsnit 6.10.1.</p>
<i>Markedsmæssig aktivitet</i>	<p>Udøves i enheder, hvis formål det er at producere varer og tjenester til afsætning på markedet eller til egen anvendelse normalt med den hensigt at opnå en fortjeneste herved.</p>
<i>Markedspriser</i>	<p><i>Markedspriser</i> er de priser, som produktionsværdiens varer og tjenester rent faktisk omsættes til, altså inklusive produktions- og importskatter og fratrukket subsidier. Dette prisbegreb anvendes ved opgørelsen af værditilvæksten for økonomien som helhed, dvs. bruttonationalproduktet i markedspriser. Svarer til køberpriser. Dette værdibegreb anvendes i det danske nationalregnskab kun for totalstørrelser (fx bruttonationalproduktet i markedspriser).</p>
<i>Non-profit institutioner rettet mod husholdningerne (NPISH)</i>	<p>Sektoren non-profit institutioner rettet mod husholdninger omfatter non-profit institutioner, hvis hovedaktivitet er ikke-markedsmæssig produktion og som leverer deres produktion til husholdninger. Sektoren omfatter bl.a. fagforeninger, politiske partier og velgørende organisationer. Som tidligere nævnt er denne sektor i tabellerne slået sammen med husholdningerne.</p>

<i>Offentligt individuelt forbrug</i>	Er udgifter til ydelser fra offentlig forvaltning og service, der forbruges af enkeltpersoner, for eksempel en lang række ydelser indenfor undervisnings- og sundhedsområdet.
<i>Offentligt kollektivt forbrug</i>	Er udgifter til ydelser, der forbruges kollektivt, eksempelvis forsvar og retsvæsen.
<i>Offentlig forbrugsudgift</i>	Består af ydelser (undervisning, hospitalshjælp, retsbeskyttelse, forsvar mv.), som offentlig forvaltning og service stiller til befolkningens rådighed.
<i>Primær bruttoindkomst</i>	Er den indkomst, som residente enheder modtager i kraft af deres direkte deltagelse i produktionsprocessen, og den indkomst, som ejeren af et finansielt aktiv eller naturkapital modtager til gengæld for at stille kapital eller naturkapital til rådighed for en anden institutionel enhed. Primær bruttoindkomst kan kun opgøres for de institutionelle sektorer, idet det for brancher er umuligt at opdele visse strømme i tilknytning til finansiering (langfristede lån og indlån) og aktiver.
<i>Privat forbrugsudgift i alt</i>	Udgøres af summen af husholdningernes forbrug i alt og gruppen "Foreninger, organisationer mv.", der omfatter den endelige anvendelse af den ikke-markedsmæssige produktion i non-profit institutioner rettet mod husholdninger (NPISH).
<i>Produktion til eget brug</i>	Omfatter varer eller tjenester, som produceres og beholdes af husholdningerne. Der er typisk tale om landbrugsprodukter, der beholdes af landmanden, boligjenester, der produceres af ejere af egen bolig eller tjenester i hjemmet, der produceres af ansat medhjælp.
<i>Produktions-skatte</i>	Omfatter afgifter på produkter samt andre produktionsskatte. Sidstnævnte består altovervejende af ejendomsskatte samt vægtafgifter på motorkøretøjer anvendt i produktionen.
<i>Præsterede arbejdstimer</i>	Omfatter timer der faktisk udføres i både den normale arbejdstid og arbejdstid udover det normale i alle (altså ikke kun primære) ansættelsesforhold. Se endvidere afsnit 6.10.1.
<i>Real bruttonationalindkomst</i>	Den reale bruttonationalindkomst er et udtryk for realværdien af den indkomst, der tilfalder produktionsfaktorer, hvis ejere er hjemmehørende i Danmark, mens bruttonationalproduktet i faste priser er udtryk for den reale produktion på dansk område. Den reale bruttonationalindkomst dannes ud fra bruttonationalproduktet i faste priser ved at foretage korrektioner for realværdien af nettofaktorindkomster (aflønning af ansatte og formueindkomst samt produktions- og importskatte minus - subsidier) til udlandet samt for ændringer i bytteforholdet. For en gennemgang af metoden til beregning af den reale bruttonationalindkomst samt fortolkningen af dette begreb henvises til bilag 5.
<i>Sociale overførsler i naturalier</i>	Består af individuelle varer og tjenester som offentlig forvaltning og service eller NPISH overfører til de enkelte husholdninger uanset om disse varer og tjenester er indkøbt på markedet eller produceret som ikke-markedsmæssig produktion hos offentlig forvaltning og service eller NPISH.
<i>Subsidier</i>	Omfatter alle løbende overførsler fra offentlig forvaltning og service til virksomheder, dvs. enheder med markedsmæssig produktion.
<i>Værditilvækst</i>	Se bruttoværditilvækst.

Bilag 4 Systematisk oversigt over nationalregnskabet

Grundlag og afgrænsning

<i>Et helhedsbillede af dansk økonomi</i>	Nationalregnskabet tilstræber at give et helhedsbillede af den samfundsøkonomiske aktivitet. Det viser, hvorledes indkomst skabes som resultat af en produktionsproces, og hvordan denne indkomst dernæst fordeles og omfordeles, før den giver anledning til efterspørgsel efter varer og tjenester til forbrug og investering. Da næsten alle aktiviteter har et økonomisk element, må en statistisk belysning af den samfundsøkonomiske aktivitet nødvendigvis suppleres med en nærmere afgrænsning af de aktiviteter, der skal belyses.
<i>Markedsmæssig aktivitet</i>	De varer og tjenester, der indgår i nationalregnskabet, afgrænses først og fremmest ved, at de skal være produceret med markedsmæssigt salg for øje, dvs. et salg, hvor hensigten normalt er at opnå en fortjeneste. Dette princip er begrundet med, at omsætning af varer og tjenester via et marked sker til markedspriser, der kan opfattes som en objektiv værdiansættelse af de omsatte varer og tjenester.
<i>Produktion til eget brug</i>	På enkelte områder fraviges princippet om, at kun observerbar markedsmæssig økonomisk aktivitet skal medtages. Således indgår værdien af varer produceret i husholdningerne til eget brug, eksempelvis landmænds forbrug af egne produkter. Derimod indgår værdien af tjenesteydelser produceret i hjemmene til eget brug (eksempelvis madlavning og rengøring i hjemmet) ikke i nationalregnskabet med undtagelse af værdien af ejerbolig ved boligbenyttelse. De medtagne ydelser værdiansættes på grundlag af markedspriser for samme vare eller tjenestetype eller et nærliggende alternativ.
<i>Anden ikke-markedsmæssig aktivitet</i>	Endvidere er en række andre ikke-markedsmæssige aktiviteter med i nationalregnskabet. Det gælder primært produktionen af offentlige tjenesteydelser. Værdien heraf opgøres som omkostningerne ved at producere tjenesteydelser.
<i>Grønland og Færøerne er ikke med</i>	Geografisk dækker nationalregnskabet det egentlige Danmark, idet Færøerne og Grønland behandles som udland.
<i>ENS95</i>	Nationalregnskabet udarbejdes i overensstemmelse med definitionerne i EU's <i>Det Europæiske Nationalregnskabssystem, ENS 1995 (ENS95)</i> , der er en videreudvikling af <i>System of National Accounts. Brussels/Luxembourg, New York, Paris, Washington, D.C. 1993 (SNA93)</i> . Branchegrupperingen følger Danmarks Statistiks <i>Dansk Branchekode 2003 (DB03)</i> , der er baseret på EU's branchenomenklatur, NACE Rev.1.

I de følgende afsnit gives en nærmere beskrivelse af nationalregnskabet formelle opbygning samt en række analysemuligheder. Afsnittet Oversigt er en summarisk gennemgang af de dele af nationalregnskabet, der i praksis anvendes mest.

Værdibegreber

Værdien af den ovenfor nævnte markedsmæssige og ikke-markedsmæssige aktivitet er produktionsværdien. Produktionsværdien fratrukket forbrug i produktionen er værditilvæksten. Den kan værdiansættes ved hjælp af tre prisbegreber:

<i>Markedspriser</i>	Markedspriser er de priser, som produktionsværdiens varer og tjenester rent faktisk omsættes til, altså inklusive produktions- og importskatter og fratrukket subsidier.
<i>Basispriser</i>	Basispriser fremkommer ved at trække produktskatter, fx moms og punktafgifter, fra markedsprisen og tillægge produktsubsidier. Dette prisbegreb bruges ved opgørelsen af de enkelte branchers produktionsværdi og værditilvækst.

Faktorpriser Faktorpriser er basispriser fratrukket andre produktionsskatter, fx vægtafgifter og ejendomsskatter, samt tillagt andre produktionssubsidier.

De økonomiske transaktioner, der omfatter regulære vare- og tjenestestrømme, opgøres både i årets priser (= løbende priser) og faste priser (pt. 2005-priser, kædede værdier). Værdier i faste priser anvendes til belysning af den mængdemæssige udvikling.

Brutto- og nettobegreber

Betegnelsen netto anvendes i to betydninger i nationalregnskabet. En nettostørrelse er enten forskellen mellem to bruttostørrelser, fx bruttoindtægter og bruttoudgifter, altså nettoindtægter, eller en bruttostørrelse fratrukket forbrug af fast realkapital (= "afskrivninger"). Forbrug af fast realkapital er et mål for kapitalapparatets fysiske og tekniske forringelse i løbet af en periode.

Oversigt

<i>Forsyningsbalancen</i>	Forsyningsbalancen giver et summarisk billede af de vigtigste realøkonomiske størrelser, der kan udledes af nationalregnskabets system af hovedkonti (jf. nedenfor). Forsyningsbalancen viser værdien af de varer og tjenester, som går til endelig anvendelse samt deres fordeling på efterspørgselskomponenter, dvs. dels den indenlandske endelige anvendelse: privat og offentlig forbrugsudgift, investeringer og dels eksport af varer og tjenester til udlandet. Denne anvendelse af varer og tjenester er alene mulig, fordi der har været en tilsvarende tilgang, som enten kan stamme fra den værditilvækst, der skabes indenlandsk (bruttonationalproduktet, BNP) eller via tilgang fra udlandet (import).
<i>Den økonomiske vækst</i>	Særlig interesse knytter sig til den reale vækst i BNP, fordi den i daglig tale forbindes med begrebet økonomisk vækst. Et mere velegnet vækstmål er imidlertid væksten i bruttoværditilvæksten i basispriser (herefter blot benævnt bruttoværditilvæksten), dvs. væksten i bruttonationalproduktet ekskl. produktskatter, netto, fordi den viser den økonomiske vækst uafhængig af produktskatter og -subsidier.
<i>Velstandsudviklingen bestemmes i høj grad af produktiviteten</i>	Et lands velstandsudvikling bestemmes i høj grad af udviklingen i produktiviteten, dvs. den reale værditilvækst pr. enhed af indsat produktionsfaktor. Det mest enkle mål for produktiviteten er arbejdskraftproduktiviteten, målt ved den reale bruttofaktorindkomst i 2005-priser, kædede værdier (bruttoværditilvæksten minus andre produktionsskatter, netto) i forhold til antallet af arbejdstimer. Selve resultatet af denne division er uinteressant, da det vil afhænge af det basisår, der anvendes ved fastprisberegningen. Derimod er udviklingen i produktivetsmålet interessant (jf. figur 2.5 og figur 2.6 i kapitel 2).
<i>Implicitte prisindeks</i>	En række af nationalregnskabets størrelser værdiansættes både i årets priser og faste priser. Forholdet mellem værdiansættelsen i årets priser og faste priser giver de såkaldte implicitte prisindeks.
<i>Inflationsmål</i>	Beregningen af implicitte prisindeks sker for at få et mål for prisudviklingen for en gruppe af varer og tjenester. Det implicitte prisindeks for de varer og tjenester, der indgår i det private forbrug anvendes almindeligvis som udtryk for inflationen. Prisudviklingen for de varer og tjenester, der er resultatet af den samlede samfundsøkonomiske aktivitet, illustreres ved den årlige procentvise stigning i det implicitte prisindeks for BNP eller bruttoværditilvæksten.
<i>Lønkvote</i>	Lønkvoten angiver den andel af BFI, der tilfalder lønmodtagerne i form af direkte løn-udbetaling og en række indirekte personaleomkostninger (arbejdsgiverbidrag mv.). Resten af BFI tilfalder de øvrige produktionsfaktorer til dækning af forbrug af fast

realkapital og nettooverskud af produktionen og blandet indkomst. Udviklingen i lønkvoten for økonomien under eet påvirkes både af forskydninger i fordelingen inden for de enkelte brancher og af forskydninger i branchernes indbyrdes betydning i forhold til den samlede bruttofaktorindkomst.

Standardberegnet lønkvote Forskydninger i branchernes indbyrdes betydning kan neutraliseres ved hjælp af en standardberegning. Den standardberegneede lønkvote viser for de enkelte år, hvor stor lønkvoten ville have været, hvis branchernes indbyrdes betydning havde været uændret og alene lønkvoterne i de enkelte brancher var ændret siden basisåret for standardberegningen (her 2005). Hvis den standardberegneede lønkvote fx er højere end den faktiske lønkvote, er det udtryk for, at brancher med forholdsvis lav lønkvote har fået en større relativ betydning, dvs. en større andel af den samlede bruttofaktorindkomst.

Hovedkonti

<i>Hovedkontiene består af ...</i>	Nedenfor gennemgås kontosystemets logiske opbygning, og der ses for forståelsens skyld bort fra forskellen mellem brutto- og nettobegreber samt forskelle i værdibegreber.
<i>... konto for varer og tjenester ...</i>	Konto for varer og tjenester viser værdien af den samlede tilgang af varer og tjenester, dvs. produktionsværdi og import. Tilgangen modsvares pr. definition af den samlede anvendelse, som opdeles i hovedgrupperne forbrug i produktionen, forbrugsudgift, faste bruttoinvesteringer, lagerforøgelse samt eksport.
<i>... produktionskontoen ...</i>	Produktionskontoen viser nationalproduktet, dvs. den værditilvækst, som er skabt ved hjælp af residente produktionsfaktorer. Nationalproduktet fås ved at trække forbrug i produktionen fra produktionsværdien.
<i>... konto for indkomstdannelse ...</i>	Konto for indkomstdannelse viser hvorledes den i Danmark skabte værditilvækst anvendes til betaling af produktionsskatter, netto, aflønning af ansatte eller tilfalder residente produktionsenheder i form af bruttooverskud af produktionen og blandet indkomst.
<i>... konto for allokering af primær indkomst ...</i>	Til forskel fra konto for indkomstdannelse betragtes i konto for allokering af primær indkomst de residente enheder i deres egenskab af modtagere i modsætning til producenter af indkomst. Således vises bruttooverskud af produktionen og blandet indkomst, der tilfalder residente produktionsenheder, den aflønning som residente lønmodtagere modtager (hvad enten den kommer fra ind- eller udland) og de produktionsskatter, netto, som tilfalder offentlig forvaltning og service (ikke alle produktionsskatter, netto, tilfalder offentlig forvaltning og service, idet en del tilfalder EU-institutioner). Tillægges yderligere formueindkomst fra udlandet, netto, som fortrinsvis består af renter og udbytter, fremkommer bruttonationalindkomsten, BNI.
<i>... konto for fordeling af sekundær indkomst ...</i>	I konto for fordeling af sekundær indkomst tillægges indkomst- og formueskatter samt andre løbende overførsler (herunder U-landshjælp) fra udlandet, netto, hvorved den disponible bruttonationalindkomst fremkommer.
<i>... konto for anvendelse af disponibel indkomst ...</i>	Konto for anvendelse af disponibel indkomst viser anvendelsen af den disponible nationalindkomst til forbrug og opsparing. Forskellen mellem forbrug og opsparing er forbrugstidspunktet, idet den anvendelse, der sker i samme periode som indkomstska-belsen, er forbrug.
<i>... kapitalkontoen ...</i>	Kapitalkontoen viser, hvorledes opsparingen er anvendt til investeringer, investeringstilskud til udlandet eller som fordringserhvervelse, netto. Sidstnævnte er kontoens saldo, der ofte betegnes som 'den finansielle opsparing'. Negativ fordringserhvervelse, netto er udtryk for, at den disponible nationalindkomst ikke har været tilstrækkelig til at dække periodens forbrug og investeringsaktivitet. Da enhver økonomisk

transaktion altid er finansieret, er en negativ fordringserhvervelse, netto, ensbetydende med udenlandsk finansiering, dvs. låntagning i udlandet.

... og konto for udlandet Konto for udlandet afrunder nationalregnskabets kontosystem, idet alle transaktioner på de øvrige konti, der er relateret til udlandet, modposteres på denne konto. Saldoen er identisk med saldoen på kapitalkontoen. Den svarer til saldoen på betalingsbalancens løbende poster, når der tages hensyn til, at nationalregnskabet behandler Færøerne og Grønland som udland.

Institutionelle sektorer

Nationalregnskabets detaljerede opdeling af økonomien tjener til at vise den funktionelle og den institutionelle fordeling.

Funktionel opdeling Den funktionelle opdeling giver en økonomisk teknisk beskrivelse af økonomien, idet den viser, hvilke økonomiske enheder der producerer bestemte varer og tjenesteydelser og på hvilken måde. De økonomiske enheder, dvs. primært arbejdsstederne, er henført til branchegrupper. Hovedstørrelser fra den funktionelle opdeling gennemgås i afsnittet branchetabel.

Institutionel opdeling Den institutionelle opdeling sigter på at belyse den økonomiske adfærd. Derfor er det de beslutningsdygtige enheder, typisk firmaer, der er udgangspunktet for placeringen i sektorer.

Fire hovedsektorer I det danske nationalregnskab er økonomien delt op i fire hovedsektorer: Selskabssektoren, sektoren for offentlig forvaltning og service, husholdningssektoren og udland. Selskabssektoren er yderligere opdelt i undersektorer.

Sektorkonti For alle økonomiens indenlandske sektorer opstilles konti, som viser sektorens produktion og transaktioner med de øvrige indenlandske sektorer og udlandet, jf. principperne beskrevet i afsnittet om hovedkonti, dog udelades konto for varer og tjenester samt konto for udlandet. En institutionel opsplittning af økonomien medfører, at der på de enkelte konti optræder en række særlige begreber, som ikke findes på hovedkontiene for hele økonomien under eet, idet de indbyrdes transaktioner mellem sektorerne ophæver hinanden ved den summation, der sker, når kontiene konsolideres.

Branchetabel

Branchetabellen giver en funktionel beskrivelse af økonomien fordelt på branchegrupper. For hver branchegruppe præsenteres følgende hovedstørrelser:

<i>Produktionsværdi</i>	Produktionsværdien er værdien af branchernes samlede markedsmæssige og ikke-markedsmæssige økonomiske aktivitet.
<i>Bruttoværditilvækst i årets priser</i>	Bruttoværditilvæksten, BVT, i årets priser er den indkomst, der tilfalder produktionsfaktorerne som aflønning for den værditilvækst branchen selv har skabt via produktionsprocessen.
<i>Bruttoværditilvækst i 2005-priser, kædede værdier</i>	Bruttoværditilvæksten i 2005-priser, kædede værdier er et udtryk for branchernes skabelse af værditilvækst, når der ses bort fra prisudvikling i forhold til 2005. Udviklingen i tallene tolkes som den mængdemæssige vækst - altså et mål for økonomisk vækst.
<i>Aflønning af ansatte</i>	Aflønning af ansatte omfatter enhver form for udbetalt løn, lønmodtageres og arbejdsgiveres bidrag til sociale ordninger samt værdien af naturalieydelser ("frynsegoder"), der udbetales i Danmark uanset modtagerens nationalitet.

<i>Bruttooverskud af produktionen og blandet indkomst</i>	Bruttooverskud af produktionen og blandet indkomst beregnes ved fra bruttoværditilvæksten at fradrage aflønning af ansatte og andre produktions-skatter, netto. Det er den indkomst, der er til aflønning af selvstændiges arbejde, aflønning af kapitalapparatet samt forbrug af fast realkapital (afskrivninger). I branchen offentlig forvaltning og service er bruttooverskuddet af produktionen lig med forbruget af fast realkapital og nettooverskuddet af produktionen derfor lig nul, idet produktionsværdien pr. konvention måles fra omkostningssiden.
<i>Antal beskæftigede</i>	Antal beskæftigede beregnes som antal beskæftigede vejet med længden af beskæftigelsesperioden. Det er således et gennemsnitsmål, hvori der dog ikke er taget hensyn til, at nogle af de beskæftigede er deltidsbeskæftigede og at andre har merarbejde. Beskæftigelsesmålet kan derfor ikke uden videre tolkes som et mængdemål for den ydede arbejdsindsats.
<i>Lønmodtagere</i>	Lønmodtagere omfatter stillingskategorierne funktionærer samt faglærte og ufaglærte arbejdere. Antallet beregnes efter samme principper som den samlede beskæftigelse. Forskellen mellem antal beskæftigede i alt og lønmodtagerne er de selvstændige og medhjælpende ægtefæller.
<i>Præsterede arbejdstimer</i>	Præsterede arbejdstimer er timer, der faktisk udføres i både den normale arbejdstid og i arbejdstid ud over det normale. Endvidere indgår præsterede arbejdstimer fra såvel det primære ansættelsesforhold som eventuelle andre ansættelsesforhold. I de præsterede arbejdstimer er ikke indeholdt betalte men ikke udførte timer, såsom betalt årlig ferie, betalte feriedage eller betalt sygeorlov. Herudover beregnes i nationalregnskabet et tillæg for præsterede "sorte" arbejdstimer (dog uden ubetalte overarbejdstimer). Præsterede timer opgøres både for lønmodtagere og selvstændige. I tabellen kan præsterede timer for selvstændige beregnes som forskellen mellem samlede præsterede timer og samlede lønmodtagere.

Forbrugsudgift

<i>Privat forbrugsudgift</i>	De private forbrugsudgifter består næsten udelukkende af husholdningernes udgifter til køb af varer og tjenesteydelser til direkte forbrug. De private forbrugsudgifter opdeles i følgende kategorier:
<i>Husholdningernes forbrug på dansk område</i>	Husholdningernes forbrug på dansk område vises både opdelt efter formål, dvs. på forbrugsgrupper (fødevarer, beklædning osv.), og opdelt efter varighed.
<i>Turistindtægter</i>	Turistindtægter, dvs. udenlandske turisters forbrug i Danmark.
<i>Turistudgifter</i>	Turistudgifter, dvs. danske turisters forbrug i udlandet. Summen af husholdningernes forbrug på dansk område og deres forbrug i udlandet (turistudgifterne) fratrukket turistindtægterne er husholdningernes forbrug i alt.
<i>Organisationer og foreninger</i>	Organisationer og foreninger, fx kulturelle foreninger og andre foreninger, som leverer ydelser til husholdningerne.
<i>Offentlig forbrugsudgift</i>	De offentlige forbrugsudgifter opdeles i individuelle og kollektive forbrugsudgifter. Den offentlige forvaltnings udgifter til individuelt forbrug er udgifter til ydelser, der forbruges af enkeltpersoner, for eksempel en lang række ydelser inden for undervisnings- og sundhedsområdet. De kollektive forbrugsudgifter er udgifter til ydelser, der forbruges kollektivt, eksempelvis forsvar og retsvæsen.
<i>Faktisk individuelt forbrug</i>	Faktisk individuelt forbrug er summen af de private forbrugsudgifter og de offentlige individuelle forbrugsudgifter. Denne størrelse viser de samlede udgifter til individuelt forbrug og er upåvirket af eventuelle ændringer i fordelingen af betalingen mellem husholdningerne og offentlig forvaltning og service.

Investeringer

Investeringerne omfatter både faste investeringer og lagerforøgelser.

- Faste investeringer* Faste investeringer er udgifter til varige goder. Varige goder er goder, der erhverves med henblik på benyttelse i produktionsprocessen i mere end et år, fx udgifter til anskaffelse af maskiner og inventar og til opførelse af bygninger. De faste investeringer opgøres både brutto og netto. Forskellen er, som tidligere nævnt, forbrug af fast realkapital.
- Lagerforøgelser* Lagerforøgelser er værdien af den mængdemæssige stigning i branchernes varebeholdninger, fx forøgelsen af rå- og færdigvarelagre i industrien og i engros og detailhandel.

Bilag 5 Beregning af den reale nationalindkomst

Et land kan blive mere velstående ved at producere mere. En anden måde er imidlertid at bytte sig til højere velstand. Det sker, hvis bytteforholdet, dvs. forholdet mellem eksport- og importpriser, forbedres. Hvis priserne på de varer og tjenester der eksporteres stiger mere end priserne på de varer og tjenester der importeres, vil landet kunne få en større mængde import for en given mængde eksport. Disse aspekter belyses gennem beregninger af den reale nationalindkomst.

BNP som produktion Bruttonationalproduktet (BNP) er identisk med de indenlandske endelige anvendelser plus nettoeksporten. Dette kan skrives

$$(1) \text{ BNP} = \begin{array}{l} \text{Forbrug} \\ + \text{ Investering} \\ + \text{ Eksport} \\ \div \text{ Import} \end{array}$$

Traditionelt tolkes dette som, at den *samlede produktion* af varer og tjenester på dansk område er identisk med forbruget af varer og tjenester, investeringerne i varer og tjenester og nettoeksporten (eksport ÷ import) af varer og tjenester.

BNP som indkomst BNP kan imidlertid også opfattes som værdien af den *samlede indkomst* skabt på dansk område. Identiteten (1) kan ud fra denne synsvinkel opfattes som

$$(2) \text{ BNP} = \begin{array}{l} \text{Indkomst anvendt til forbrug} \\ + \text{ Indkomst anvendt til investering} \\ + \text{ Indkomstoverskud over for udlandet} \end{array}$$

Indkomstoverskuddet over for udlandet er resultatet af eksporten og importen af varer og tjenester. Det har samme værdi som overskuddet på vare- og tjenestebalancen (nettoeksporten), dvs. indtægterne fra eksporten fratrukket udgifterne til importen. Begrebet adskiller sig fra den faktiske finansielle opsparring over for udlandet, fordringserhvervelsen, netto, ved at der ikke er korrigeret for aflønning af ansatte, formueindkomst, skatter og andre løbende overførsler til og fra udlandet.

Faste priser og real købekraft

Ved den traditionelle fastprisberegning af BNP opsplittes værdierne af den samlede produktion og anvendelse af varer og tjenester i en pris- og mængdekomponent. Værdierne i priserne fra et fast basisår vil herefter afspejle udviklingen i mængden af producerede eller anvendte varer og tjenester.

BNP i faste priser Benævnes forbruget C, investeringerne I, eksporten X og importen M, kan den til (1) svarende identitet i faste priser skrives

$$(3) \text{ BNP}_{\text{faste priser}} = \frac{C}{P_C} + \frac{I}{P_I} + \left(\frac{X}{P_X} - \frac{M}{P_M} \right)$$

hvor P_J er prisindekset for anvendelseskategori J.

Den reale købekraft af BNP Betragtes BNP derimod som værdien af den *samlede indkomst* bliver det interessant at beregne udviklingen i den *reale købekraft* af denne indkomst. Karakteren af en sådan beregning adskiller sig fundamentalt fra de almindelige fastprisberegninger, hvor valget af prisindeks i princippet er entydigt bestemt som prisindekset for den pågældende vare eller tjeneste. Ved beregningen af den reale købekraft er valget af prisindeks ikke entydigt, men afhænger af anvendelsen af indkomsten.

Betragtes udtryk (2) forekommer det rimeligt at anvende P_C og P_I til de andele af indkomsten, der anvendes til henholdsvis forbrug og investering. Anderledes problemfyldt er valget af deflator til indkomstoverskuddet over for udlandet, idet dette indkomstoverskud jo netop ikke anvendes.

I det danske nationalregnskab er det valgt at benytte importprisindekset (P_M) til deflatering af indkomstoverskuddet over for udlandet. Dette valg begrundes med at indkomsten fra afsætningen af varer og tjenester til udlandet anvendes til at finansiere importen.

Den til (2) svarende værdi af den reale købekraft af BNP kan herefter skrives som

$$(4) \text{ BNP}_{\text{real købekraft}} = \frac{C}{P_C} + \frac{I}{P_I} + \left(\frac{X}{P_M} - \frac{M}{P_M} \right)$$

Bytteforholdseffekten

Forskellen mellem værdien af BNP's reale købekraft (4) og værdien af BNP i priserne fra et fast basisår (3) er den reale effekt af ændringer i bytteforholdet over for udlandet.

*Reale bytteforholds-
gevinster*

Denne reale værdi af ændringer i bytteforholdet bliver i det danske nationalregnskab til

(5) Realværdi af ændringer i bytteforholdet

$$\begin{aligned} &= (4) - (3) \\ &= \text{BNP}_{\text{real købekraft}} - \text{BNP}_{\text{faste priser}} \\ &= \frac{X}{P_M} - \frac{X}{P_X} \end{aligned}$$

Den reale værdi af ændringer i bytteforholdet beregnes således som den forskel der er mellem værdien i årets priser af eksporten deflateret med henholdsvis prisindekset for import (P_M) og prisindekset for eksport (P_X). Det fremgår endvidere, at hvis importprisindekset er større end eksportprisindekset, er værdien negativ.

Da $P_M = P_X = 100$ i basisåret vil værdien af den reale værdi af ændringerne i bytteforholdet være nul i basisåret. Værdierne i de øvrige år angiver derfor den reale værdi af ændringerne i bytteforholdet i forhold til basisåret.

Kædede værdier

Det er ikke definatorisk muligt at beregne en kædet værdi for den reale værdi af ændringerne i bytteforholdet, idet størrelsen ikke findes i løbende priser, hvorfor år til år vækstrater ikke kan beregnes på basis af værdien i foregående års priser.

Real bruttonationalindkomst og real disponibel bruttonationalindkomst

*Bruttonational-
indkomsten, BNI*

Bruttonationalindkomsten (BNI) beregnes ved at korrigere BNP med værdien af aflønning af ansatte, formueindkomst og produktions- og importskatter minus produktionssubsidier til og fra udlandet. Mens BNP viser værdien af den samlede indkomst, der er skabt på dansk område, viser BNI værdien af den samlede indkomst som danske residenter råder over.

*Disponibel brutto-
nationalindkomst*

Korrigeres der endvidere for de løbende overførsler (u-landshjælp, nettoindtægter fra EU mv.) fremkommer værdien af den disponible bruttonationalindkomst (disponibel

BNI). Disponibel BNI er således et udtryk for værdien af den disponible indkomst danske residerter kan tillade sig at anvende til forbrug og investering, forudsat at udlandskontoens løbende poster er i balance, dvs. saldoen = 0.

Real BNI Beregningen af den reale bruttonationalindkomst (real BNI) sker ved at korrigere $BNP_{real\ købekraft}$ med realværdien af den nettoindkomst der er forårsaget af aflønning af ansatte, formueindkomst og produktions- og importskatter minus produktionsubsidier fra udlandet, netto. Anvendes atter importprisindekset til deflateringen haves

$$\begin{aligned} (6) \text{ Real BNI} &= BNP_{real\ købekraft} + \frac{\text{Aflønning af ansatte mv. fra udlandet}}{P_M} \\ &= BNP_{faste\ priser} + \left(\frac{X}{P_M} - \frac{X}{P_X} \right) \\ &\quad + \frac{\text{Aflønning af ansatte mv. fra udlandet}}{P_M} \end{aligned}$$

Real disponibel BNI Deflateres endvidere de løbende overførsler fra udlandet, netto med importprisindekset, kan den reale disponible bruttonationalindkomst udtrykkes

$$(7) \text{ Real disponibel BNI} = \text{real BNI} + \frac{\text{løb. overf. fra udlandet}}{P_M}$$

Real disponibel BNI er værdien af den reale købekraft af den disponible indkomst som danske residerter kan tillade sig at anvende til forbrug og investering, hvis udlandskontoens løbende poster er i balance.

Oversigt **Sammenfattende kan følgende oversigt opstilles**

BNP, faste priser	(produktionen på dansk område i faste priser)
+ $(X/P_M - X/P_X)$	(den reale værdi af bytteforholdsgevinster)
<hr/>	
= BNP, real købekraft	(den reale købekraft af indkomst skabt på dansk område)
+ Aflønning af ansatte mv. fra udl./ P_M	(den reale værdi af nettoindkomsten fra aflønning af ansatte, formueindkomst og skatter fra udlandet, netto)
<hr/>	
= real BNI	(real købekraft af danskernes indkomster)
+ løb. overf. fra udl./ P_M	(den reale værdi af løbende overførsler fra udlandet)
<hr/>	
= real disponibel BNI	(real købekraft af danskernes disponible indkomst)

Kædede værdier Ovenstående identiteter gælder pga. den manglende additivitet ikke for kædede værdier. De er derimod gældende i foregående års priser, som danner grundlag for beregningen af kædede værdier.

I tabel 3.4 og tabel 4.6 er opgørelsen af den reale disponible bruttonationalindkomst opgjort i kædede værdier.

Bilag 6 Beregning af lønkvoter

Bruttofaktorindkomstens fordeling på aflønning af ansatte (inkl. arbejdsgiverbidrag) på den ene side og bruttooverskud af produktion og blandet indkomst på den anden side (den funktionelle indkomstfordeling) kan belyses ved beregning af lønkvoter. Ved lønkvoten forstås den procentvise andel af bruttofaktorindkomsten, der går til aflønning af ansatte.

Lønkvoten for brancher Lønkvoten beregnes for hver af de 117 brancher, der indgår i nationalregnskabet. Lønkvoten, k , for det i 'te branche i år t noteres som k_{it} og beregnes som

$$(1) \quad k_{it} = \frac{l_{it}}{b_{it}} \cdot 100, \quad i = 1, 2, \dots, 117,$$

hvor l angiver aflønning af ansatte og b bruttofaktorindkomsten.

Lønkvoten for grupper af erhverv For hovedgrupper af erhverv beregnes lønkvoten tilsvarende som forholdet mellem summen af aflønning af ansatte og summen af bruttofaktorindkomsterne i de brancher, der indgår i hovedgruppen.

Lønkvoten for hovedgruppe j i år t kan derfor skrives som

$$(2) \quad k_{jt} = \frac{\sum_i l_{it}}{\sum_i b_{it}} \cdot 100,$$

hvor summeringen sker over de brancher, der indgår i hovedgruppe j .

Da $l_{it} = \frac{k_{it}}{100} \cdot b_{it}$, kan (2) omskrives til

$$(3) \quad k_{jt} = \sum_i k_{it} \cdot \frac{b_{it}}{\sum_i b_{it}} = \sum_i k_{it} \cdot v_{ijt},$$

hvor $v_{ijt} = \frac{b_{it}}{\sum_i b_{it}}$ betegner den i 'te branches andel af hovedgruppe j 's samlede

bruttofaktorindkomst. Lønkvoten for en branchehovedgruppe kan således opfattes som en sammenvejning af de enkelte branchers lønkvoter (k_{it}) med bruttofaktorindkomstandelene som vægte.

Standardberegnete lønkvoter

Udviklingen i lønkvoter for hovedgrupper af brancher og den samlede lønkvote kan være påvirket af dels ændrede funktionelle fordelinger inden for hvert enkelt af de 117 brancher, dels forskydninger mellem brancher med forskellige lønkvoter. Sidstnævnte effekt kan elimineres ved en såkaldt standardberegning af lønkvoterne, hvorved branchernes lønkvoter i det aktuelle år sammenvejes på grundlag af bruttofaktorindkomsterne i et givet år, basisåret. De standardberegnete lønkvoter belyser således den del af udviklingen i lønkvoten, der kan tilskrives ændrede funktionelle fordelinger inden for hvert enkelt af de 117 brancher.

Standardberegnet lønkvote for branchegrupper Som basisår for standardberegningerne anvendes 2005. Den standardberegnete lønkvote for erhvervshovedgruppe j i år t , Stk_{jt} , kan derfor analogt med (3) skrives som

$$(4) \quad Stk_{jt} = \sum_i k_{it} \cdot v_{ij05},$$

hvor v_{ij05} angiver det i 'te branches andel af bruttofaktoringkomsten i hovedgruppe j i basisåret 2005.

Bilag 7 Kædede værdier. Beregning af vækstbidrag og aggregerede serier

Vækstbidrag

I de traditionelle fastpristal med fast basisår har vi beregnet bidrag til BNP-væksten som stigningen i en given komponent i faste priser (målt i kr.) i forhold til BNP i faste priser i udgangsåret. Som formel kan dette skrives

$$(1) \quad VBC_t = \left(\frac{FC_t - FC_{t-1}}{FBNP_{t-1}} \right) * 100$$

hvor

C_t er komponenten i år t

VB betegner vækstbidrag

F er faste priser (traditionelle)

Denne formel holder selvsagt også ved opgørelser i foregående års priser.

Hvis

D betegner værdi i forgående års priser

L værdi løbende priser

K Kædede værdier

så kan (1) skrives som

$$\begin{aligned} VBC_1 &= \left(\frac{DC_1 - LC_0}{LBNP_0} \right) * 100 \\ &= \left(\frac{(DC_1/LC_0 - 1) * LC_0}{LBNP_0} \right) * 100 \\ &= \left((DC_1/LC_0 - 1) * \frac{LC_0}{LBNP_0} \right) * 100 \end{aligned}$$

Kædede værdier er defineret ved at KC_1/KC_0 er lig DC_1/LC_0 . Indsættes dette fås

$$\left((KC_1/KC_0 - 1) * 100 \right) * \frac{LC_0}{LBNP_0} = VBC_1$$

Den store parentes er vækstraten (i %) for den kædede værdi af komponenten. Denne multipliceres så med komponentens andel af BNP i år 0 i løbende priser.

Aggregering af kædede serier

Lad

C_t^y være værdien i år t af delkomponenten y

og antag at aggregatet i år t er defineret ved

$$C_t = C_t^1 + C_t^2$$

Da additiviteten også holder ved opgørelsen i foregående års priser haves

$$(7) \quad DC_1 = DC_1^1 + DC_1^2$$

Den kædede værdi for aggregatet i år 1, KC_1 , beregner vi som

$$KC_1 = KC_0 * DC_1 / LC_0$$

Indsættes (7) i dette fås

$$\begin{aligned} KC_1 &= KC_0 * (DC_1^1 + DC_1^2) / LC_0 \\ &= KC_0 * (DC_1^1 / LC_0 + DC_1^2 / LC_0) \\ &= KC_0 * \left(\frac{(DC_1^1 / LC_0^1) * LC_0^1}{LC_0} + \frac{(DC_1^2 / LC_0^2) * LC_0^2}{LC_0} \right) \\ (8) \quad &= KC_0 * \left(\frac{DC_1^1}{LC_0^1} * \frac{LC_0^1}{LC_0} \right) + \left(\frac{DC_1^2}{LC_0^2} * \frac{LC_0^2}{LC_0} \right) \end{aligned}$$

Da den kædede værdi i år 1 for delkomponenten y beregnes som

$$KC_1^y = KC_0^y * (DC_1^y / LC_0^y), \text{ haves}$$

$$KC_1^y / KC_0^y = (DC_1^y / LC_0^y)$$

Indsættes dette i (8) for hhv. produkt 1 og 2 fås

$$(9) \quad KC_1 = KC_0 * \left(\left(\frac{KC_1^1}{KC_0^1} * \frac{LC_0^1}{LC_0} \right) + \left(\frac{KC_1^2}{KC_0^2} * \frac{LC_0^2}{LC_0} \right) \right)$$

Fortolkningen af dette er at den kædede værdi i år 1 af aggregatet C, KC_1 , beregnes som

aggregatets kædede værdi i år 0, KC_0 ,

gandet med

udviklingen i den kædede værdi af komponent 1, KC_1^1/KC_0^1 ,
vægtet med komponentens andel af aggregatet i år 0 i løbende priser,
 LC_0^1/LC_0 ,

plus

udviklingen i den kædede værdi af komponent 2 vægtet med dennes andel af aggregatet i år 0 i løbende priser.

Bilag 8

Engelsk oversættelse
Translation into englishKonto 2.1.2-2.4: Indkomstfordeling og -anvendelse
Account 2.1.2-2.4: Distribution and use of income

	ENS-kode/ ESA-code	
Konto 2.1.2 : Allokering af primær indkomst		Account 2.1.2 : Allocation of primary income
1 Bruttooverskud af produktionen og blandet indkomst	B.2g+B.3g	Gross operating surplus and mixed income
2 Aflønning af ansatte (modtaget af residente lønmodtagere)	D.1	Compensation of employees (received by res. employees)
3 Løn (modtaget af residente lønmodtagere)	D.11	Wages and salaries (received by res. employees)
4 Arbejdsgiverbidrag til sociale ordninger	D.12	Employers' social contributions
5 Faktiske arbejdsgiverbidrag	D.121	Employers' actual social contributions
6 Imputerede arbejdsgiverbidrag	D.122	Employers' imputed social contributions
7 Produktions- og importskatter (modt. af off. forvaltning)	D.2	Taxes on production and imports (received by general government)
8 Produktskatter (modt. af off. forvaltning)	D.21	Taxes on products (received by general government)
9 Moms	D.211	Value added type taxes (VAT)
10 Produktskatter undtagen moms og told mv.	D.2122+D.214	Taxes on products except VAT and import duties
11 Andre produktionsskatter	D.29	Other taxes on production
12 Subsidier (modt. af off. forvaltning)	D.3	Subsidies (received by general government)
13 Produktsubsidier (modt. af off. forvaltning)	D.31	Subsidies on products (received by general government)
14 Andre produktionssubsidier (modt. af off. forvaltning)	D.39	Other subsidies on production (received by general government)
15 Formueindkomst fra udlandet, netto	D.4	Property income, net from ROW
16 Formueindkomst fra udlandet	D.4	Property income from ROW
17 Formueindkomst til udlandet	D.4	Property income to ROW
18 Renter fra udlandet, netto	D.41	Interest, net from ROW
19 Renter fra udlandet	D.41	Interest from ROW
20 Renter til udlandet	D.41	Interest to ROW
21 Udloddet selskabsudbytte fra udlandet, netto	D.42	Distributed income of corporations, net from ROW
22 Udloddet selskabsudbytte fra udlandet	D.42	Distributed income of corporations from ROW
23 Udloddet selskabsudbytte til udlandet	D.42	Distributed income of corporations to ROW
24 Reinvesteret indtjening på direkte udenlandske inv., netto	D.43	Reinvested earnings on direct foreign investment, net
25 Reinvesteret indtjening på direkte udenlandske inv.	D.43	Reinvested earnings on direct foreign investment
26 Reinvesteret indtjening på direkte investeringer i Danmark	D.43	Reinvested earnings on direct investment in Denmark
27 Formueindkomst henført til forsikringstagere, netto	D.44	Property income attributed to insurance policy holders, net
28 Formueindkomst henført til forsikringstagere fra udlandet	D.44	Property income attr. to insurance policy holders from ROW
29 Formueindkomst henført til forsikringstagere til udlandet	D.44	Property income attr. to insurance policy holders to ROW
30 Bruttonationalindkomst, BNI (1+2+7 ÷ 12+15)¹	B.5*g	Gross national income (1+2+7÷12+15)¹
Konto 2.2 : Fordeling af sekundær indkomst		Account 2.2 : Secondary distribution of income
1 Bruttonationalindkomst, BNI	B.5*g	Gross national income
2 Løbende indkomst- og formueskatter mv. fra udlandet	D.5	Current taxes on income, wealth, ect. from ROW
3 Bidrag til sociale ordninger til udlandet	D.61	Social contributions to ROW
4 Sociale ydelser undt.sociale overførsler i naturalier fra udlandet	D.62	Social benefits other than social transfers in kind from ROW
5 Andre løbende overførsler	D.7	Other current transfers from ROW
6 Skadesforsikringspræmier, netto fra udlandet	D.71	Non-life insurance premiums, net from ROW
7 Skadesforsikringserstatninger fra udlandet	D.72	Non-life insurance claims from ROW
8 Løbende internationalt samarbejde fra udlandet	D.74	Current international cooperation from ROW
9 Diverse løbende overførsler fra udlandet	D.75	Miscellaneous current transfers from ROW
10 Fra udlandet i alt (2+3+4+5)		From ROW (2+3+4+5)
11 Løbende indkomst- og formueskatter mv. til udlandet	D.5	Current taxes on income, wealth, ect. to ROW
12 Bidrag til sociale ordninger til udlandet	D.61	Social contributions to ROW
13 Sociale ydelser undt.sociale overførsler i naturalier til udlandet	D.62	Social benefits other than social transfers in kind to ROW
14 Andre løbende overførsler	D.7	Other current transfers to ROW
15 Skadesforsikringspræmier, netto til udlandet	D.71	Non-life insurance premiums, net to ROW
16 Skadesforsikringserstatninger til udlandet	D.72	Non-life insurance claims from ROW
17 Løbende internationalt samarbejde til udlandet	D.74	Current international cooperation to ROW
18 Diverse løbende overførsler til udlandet	D.75	Miscellaneous current transfers to ROW
19 Til udlandet i alt (11+12+13+14)		To ROW (11+12+13+14)
20 Disponibel bruttonationalindkomst (1+10÷19)¹	B.6g	Gross national disposable income (1+10÷19)¹
Konto 2.4 : Anvendelse af disponibel indkomst		Account 2.4 : Use of disposable income
1 Disponibel bruttonationalindkomst	B.6g	Gross national disposable income
2 Forbrugsudgift	P.3	Final consumption expenditure
3 Privat forbrugsudgift		Private consumption expenditure
4 Offentlig forbrugsudgift		Government consumption expenditure
5 Offentlig individuel forbrugsudgift	P.31	Government individual consumption expenditure
6 Off. kollektiv forbrugsudgift (=faktisk kollektivt forbrug)	P.32	Government collective consumption expenditure
7 Bruttoopsparing (1÷2)¹	B.8g	Gross saving (1÷2)¹

Konto 3: Kapital
Account 3: Capital

	ENS-kode/ ESA-code		ENS-kode/ ESA-code
Konto 3 : Kapital		Account 3 : Capital	
1 Bruttoopsparing	B.8g	Gross saving	
2 Kapitaloverførsler fra udlandet, netto	D.9	Capital transfers, net from ROW	
3 Kapitaloverførsler fra udlandet	D.9	Capital transfers from ROW	
4 Investeringsstøttilskud fra udlandet	D.92	Investment grants from ROW	
5 Andre kapitaloverførsler fra udlandet	D.99	Other capital transfers from ROW	
6 Kapitaloverførsler til udlandet	D.9	Capital transfers to ROW	
7 Investeringsstøttilskud til udlandet	D.92	Investment grants to ROW	
8 Andre kapitaloverførsler til udlandet	D.99	Other capital transfers to ROW	
9 Ændr. i nettoformue forårsaget af opsp. og kap.overf. (1+2)	B.10.1	Chg. in net worth due to saving and cap. transfers (1+2)	
10 Faste bruttoinvesteringer mv. ¹	P.51+ P.53	Gross fixed capital formation	
11 Lagerforøgelser	P.52	Changes in inventories	
12 Afhændelse af ikke-finansielle ikke-producerede aktiver	K.2	Acquisitions less disposals of non-financial non-produced assets	
12 Fordringerhvervelse, netto (9÷10÷11)	B.9	Net lending/net borrowing (9÷10÷11)	
 Konto 3.2 : Finansiell konto²		 Account 3.2 : Financial account	
1 Fordringerhvervelse, netto (2-12)	B.9	Net lending/net borrowing (2÷12)	
2 Finansielle aktiver (3+4+5+6+7+8+11)	F.	Net acquisition of financial assets (3+4+5+6+7+8+11)	
3 Monetært guld og særlige trækingsrettigheder	F.1	Monetary gold and drawing rights (SDRs)	
4 Sedler og mønt samt indskud	F.2	Currency and deposits	
5 Værdipapirer undtagen aktier	F.3	Securities other than shares	
6 Lån	F.4	Loans	
7 Aktier og andre ejerandelsbeviser	F.5	Shares and other equity	
8 Forsikringstekniske reserver (9+10)	F.6	Insurance technical reserves	
9 Husholdningers nettoformue i livsforsikrings- og pensionskassereserver	F.61	Net equity of households in life insurance reserves and in pension funds reserves	
10 Præmie- og erstatningsreserver	F.62	Prepayments of insurance premiums and reserves for outstanding claims	
11 Andre forfaldne ikke-betalte mellemværender	F.7	Other accounts receivable	
12 Finansielle passiver (13+14+15+16+17+18+21)	F.	Net incurrence of liabilities (13+14+15+16+17+18+21)	
13 Monetært guld og andre trækingsrettigheder	F.1	Monetary gold and drawing rights (SDRs)	
14 Sedler og mønt samt andre indskud	F.2	Currency and deposits	
15 Værdipapirer undtagen aktier	F.3	Securities other than shares	
16 Lån	F.4	Loans	
17 Aktier og andre ejerandelsbeviser	F.5	Shares and other equity	
18 Forsikringstekniske reserver (19+20)	F.6	Insurance technical reserves	
19 Husholdningers nettoformue i livsforsikrings- og pensionskassereserver	F.61	Net equity of households in life insurance reserves and in pension funds reserves	
20 Præmie- og erstatningsreserver	F.62	Prepayments of insurance premiums and reserves for outstanding claims	
21 Andre forfaldne ikke-betalte mellemværender	F.7	Other accounts payable	

Konto 4: Danmark og udlandet
Account 4: Rest of the World (ROW)

	ENS-kode/ ESA-code	
1 Eksport af varer	P.61	Export of goods
2 Turistindtægter	P.34	Income from tourism from ROW
3 Eksport af øvrige tjenester		Exports of other services
4 Aflønning af ansatte fra udlandet	D.1	Wages and salaries from ROW
5 Subsidier fra udlandet	D.3	Subsidies from ROW
6 Formueindkomst fra udlandet	D.4	Property income from ROW
7 Renter fra udlandet	D.41	Interest from ROW
8 Udloppet selskabsudbytte fra udlandet	D.42	Distributed income of corporations from ROW
9 Reinvesteret indtjening på direkte udenlandske investeringer	D.43	Reinvested earnings on direct foreign investment
10 Formueindkomst henført til forsikringstagere fra udlandet	D.44	Property income attr. to ins. policy holders from ROW
11 Løbende indkomst- og formueskatter mv. fra udlandet	D.5	Current taxes on income, wealth, ect. from ROW
8 ¹ Andre løbende overførsler mv. fra udlandet	D.6+D.7	Other current transfers, etc. from ROW
12 Bidrag til sociale ordninger fra udlandet	D.61	Social contributions from ROW
13 Sociale ydelser undtagen sociale overførsler i naturalier fra udl.	D.62	Soc. benefits other than soc. transfers in kind from ROW
14 Andre løbende overførsler fra udlandet	D.7	Other current transfers from ROW
15 Skadesforsikringspræmier, netto fra udlandet	D.71	Net non-life insurance premiums from ROW
16 Skadesforsikringserstatninger fra udlandet	D.72	Non-life insurance claims from ROW
17 Løbende internationalt samarbejde fra udlandet	D.74	Current international cooperation from ROW
18 Diverse løbende overførsler fra udlandet	D.75	Miscellaneous current transfers from ROW
19 Løbende indt. fra udlandet i alt (1 +...+6+11+...+14)		Current income from ROW (1 +...+6+11...+14)
20 Kapitaloverførsler fra udlandet	D.9	Capital transfers from ROW
21 Investeringstilskud fra udlandet	D.92	Investment grants from ROW
22 Andre kapitaloverførsler fra udlandet	D.99	Other capital transfers from ROW
23 Anskaff. af ikke-finansielle ikke-producerede aktiver	K.2	
23 Indtægter fra udlandet i alt (19+20)		Total income from ROW (19+20)
24 Import af varer	P.71	Imports of goods
25 Turistudgifter	P.33	Expenditure on tourism in ROW
26 Import af øvrige tjenester		Imports of other services
27 Aflønning af ansatte til udlandet	D.1	Wages and salaries to ROW
28 Produktions- og importskatter til udlandet	D.2	Taxes on production and imports to ROW
29 Formueindkomst til udlandet	D.4	Property income to ROW
30 Renter til udlandet	D.41	Interest to ROW
31 Udloppet selskabsudbytte til udlandet	D.42	Distributed income of corporations to ROW
32 Reinvesteret indtjening på direkte investeringer i Danmark	D.43	Reinvested earnings on direct investment in Denmark
33 Formueindkomst henført til forsikringstagere til udlandet	D.44	Property income attr. to ins. policy holders to ROW
34 Løbende indkomst- og formueskatter mv. til udlandet	D.5	Current taxes on income, wealth, ect. to ROW
19 ¹ Andre løbende overførsler mv. til udlandet	D.6+D.7	Other current transfers, etc. to ROW
35 Bidrag til sociale ordninger til udlandet	D.61	Social contributions to ROW
36 Sociale ydelser undtagen sociale overførsler i naturalier til udl.	D.62	Soc. benefits other than soc. transfers in kind to ROW
37 Andre løbende overførsler til udlandet	D.7	Other current transfers to ROW
38 Skadesforsikringspræmier, netto til udlandet	D.71	Net non-life insurance premiums to ROW
39 Skadesforsikringserstatninger til udlandet	D.72	Non-life insurance claims to ROW
40 Løbende internationalt samarbejde til udlandet	D.74	Current international cooperation to ROW
41 Diverse løbende overførsler til udlandet	D.75	Miscellaneous current transfers to ROW
42 Løbende udgifter til udlandet i alt (24 +...+29+34...+37)		Current expenditure to ROW (24+...+29 +34...+37)
43 Kapitaloverførsler til udlandet	D.9	Capital transfers to ROW
44 Investeringstilskud til udlandet	D.92	Investment grants to ROW
45 Andre kapitaloverførsler til udlandet	D.99	Other capital transfers to ROW
47 Anskaff. af ikke-finansielle ikke-producerede aktiver	K.2	
46 Udgifter til udlandet i alt (42+43)		Total expenditure to ROW (42+43)
47 Varebalance (Handelsbalance) (1÷24)		External balance of goods (1÷24)
48 Tjenestebalance (2+3÷25÷26)		External balance of services (2+3÷25÷26)
49 Vare- og tjenestebalancen (47+48)	B.11	External balance of goods and services (47+48)
50 Løbende saldo over for udlandet (19÷42)	B.12	Current external balance (19÷42)
51 Fordringsrhvervelse, netto (23÷46)	B.9	Net lending/net borrowing (23÷46)

¹ ESA-Code D.6+D.7 refers to table 3.3 on page 44

Tabel 4.6 Real disponibel bruttonationalindkomst mv.
Real gross national disposable income etc.

	ENS-kode/ ESA-code	
1 Bruttonationalprodukt	B.1 *g	Gross domestic product
2 Aflønning af ansatte og formueindkomst fra udlandet, netto	D.1+D.4	Comp. of employees, property income from ROW, net
3 Produktions- og importskatter minus -subsidier fra udlandet	D.2-D.3	Taxes on production and imports from ROW, net
4 Justeringer for bytteforholdseffekter		Adjustments for changes in terms of trade
5 Bruttonationalindkomst (1+2+3+4)	B.5 *g	Gross national income (1+2+3)
6 Løbende overførsler fra udlandet, netto	D.5+D.6+D.7	Current transfers from ROW, net
7 Disponibel bruttonationalindkomst (5+6)	B.6g	Gross disposable income (4+5)

Institutionelle sektorer
Institutional sectors

	ENS-kode/ ESA-code	
Konto 1: Produktion		Account 1 : Production
Produktion / Import	P.1/P.7	Output/ Import
Markedsmaessig produktion	P.11	Market output
Produktion til eget brug	P.12	Output for own final use
Anden ikke-markedsmaessig produktion	P.13	Other non-market output
Forbrug i produktionen / Eksport	P.2/P.6	Intermediate consumption / Export
Bruttoværditilvækst / Vare-og tjenestebalancen	B.1g	Gross value added
Forbrug af fast realkapital	K.1	Consumption of fixed capital
Nettoværditilvækst	B.1n	Net value added
Konto 2.1.1: Indkomstdannelse		Account 2.1.1 : Generation of income
Bruttoværditilvækst	B.1g	Gross value added
Andre produktionsskatter minus -subsidier	D.29-D.39	Other taxes less subsidies on production
Andre produktionsskatter, udgift	D.29	Other taxes on production, expenditure
Andre produktionssubsidier, indtægt	D.39	Other subsidies on production, income
Bruttofaktorindkomst, BFI		Gross domestic product at factor cost
Aflønning af ansatte (producers udgifter)	D.1	Compensation of employees
Bruttooverskud af produktionen og blandet indkomst	B.2g+B.3g	Gross operating surplus and mixed income
Konto 2.1.2: Allokering af primær indkomst		Account 2.1.2 : Allocation of primary income
Bruttooverskud af produktionen og blandet indkomst	B.2g+B.3g	Gross operating surplus and mixed income
Aflønning af ansatte (modt. af lønmodtagere)	D.1	Compensation of employees
Løn (modtaget af residente lønmodtagere)	D.11	Wages and salaries
Arbejdsgiverbidrag til sociale ordninger	D.12	Employers' social contributions
Faktiske arbejdsgiverbidrag til sociale ordninger	D.121	Employers' actual social contributions
Imputerede arbejdsgiverbidrag til sociale ordninger	D.122	Employers' imputed social contributions
Produktions- og importskatter	D.2	Taxes on production and imports
Produktskatter	D.21	Taxes on products
Moms	D.211	Value added type taxes (VAT)
Produktskatter undtagen moms og told mv.	D.2122+D.214	Taxes on products except VAT and import duties
Andre produktionsskatter, indtægt	D.29	Other taxes on production, income
Subsidier	D.3	Subsidier
Produktsubsidier	D.31	Subsidies on products
Andre produktionssubsidier	D.39	Other subsidies on production
Formueindkomst, netto	D.4	Property income, net
Formueindkomst, indtægt	D.4	Property income, income
Formueindkomst, udgift	D.4	Property income, expenditure
Renter, netto	D.41	Interest, net
Renter, indtægt	D.41	Interest, income
Renter, udgift	D.41	Interest, expenditure
Formueindkomst henført til forsikringstagere, netto	D.44	Property income attributed to insurance policy holders, net
Formueindkomst henført til forsikringstagere, indtægt	D.44	Property income attributed to insurance policy holders, income
Formueindkomst henført til forsikringstagere, udgift	D.44	Property income attributed to insurance policy holders, expenditure
Jordrente mv., netto	D.45	Rents, net
Jordrente mv., indtægt	D.45	Rents, income
Jordrente mv., udgift	D.45	Rents, expenditure
Udloddet selskabsudbytte, indtægt	D.42	Distributed income of corporations, income
Reinvesteret indtj. på direkte udenlandske investeringer, indtægt	D.43	Reinvested earnings on direct foreign investment, income
Bruttovirksomhedsindkomst	B.4g	Gross entrepreneurial income
Udloddet selskabsudbytte, udgift	D.42	Distributed income of corporations, expenditure
Reinvesteret indtjening på direkte udenlandske investeringer, udgift	D.43	Reinvested earnings on direct foreign investment, expenditure
Primær bruttoindkomst	B.5g	Gross primary income
Primær bruttoindkomst / bruttonationalindkomst	B.5g	Gross primary income
Konto 2.2: Fordeling af sekundær indkomst		Account 2.2 : Secondary distribution of income
Primær bruttoindkomst / bruttonationalindkomst	B.5g	Gross primary income / Gross national income
Løbende indkomst- og formueskatter mv.	D.5	Current taxes on income, wealth, etc.,
Bidrag til sociale ordninger	D.61	Social contributions, income
Faktiske bidrag til sociale ordninger, indtægt	D.611	Actual social contributions, income
Imputerede bidrag til sociale ordninger, indtægt	D.612	Imputed social contributions, income
Sociale ydelser undtagen sociale overførsler i naturalier	D.62	Social benefits other than social transfers in kind, income
Andre løbende overførsler	D.7	Other current transfers, income
Skadesforsikringspræmier, netto (modtaget)	D.71	Net non-life insurance premiums
Skadesforsikringserstatninger, indtægt	D.72	Non-life insurance claims, income
Løbende internationalt samarbejde, indtægt	D.74	Current international cooperation, income
Diverse løbende overførsler, indtægt	D.75	Miscellaneous current transfers, income

Institutionelle sektorer (fortsat)
Institutional sectors

	ENS-kode/ ESA-code		
I alt bruttoindtægter		Gross total income	
Løbende indkomst- og formueskatter mv.	D.5	Current taxes on income, wealth, etc., expenditure	
Bidrag til sociale ordninger	D.61	Actual social contributions	
Faktiske bidrag til sociale ordninger, udgift	D.611	Actual social contributions, expenditure	
Imputerede bidrag til sociale ordninger, udgift	D.612	Imputed social contributions, expenditure	
Sociale ydelser undtagen sociale overførsler i naturalier	D.62	Social benefits other than social transfers in kind, expenditure	
Andre løbende overførsler	D.7	Other current transfers, expenditure	
Skadesforsikringspræmier, netto (betalte)	D.71	Net non-life insurance premiums	
Skadesforsikringserstatninger, udgift	D.72	Non-life insurance claims, expenditure	
Løbende internationalt samarbejde, udgift	D.74	Current international cooperation, expenditure	
Diverse løbende overførsler, udgift	D.75	Miscellaneous current transfers, expenditure	
I alt bruttoudgifter		Gross total expenditure	
Disponibel bruttoindkomst / bruttonationalindkomst	B.6g	Gross disposable income / gross national income	
Konto 2.3: Indkomstfordeling via naturalieydelse		Account 2.3: Redistribution of income in kind	
Disponibel bruttoindkomst / bruttonationalindkomst	B.6g	Gross disposable income / Gross national income	
Sociale overførsler i naturalier	D.63	Social transfers in kind	
Sociale overførsler i naturalier, indtægt	D.63	Social transfers in kind, income	
Sociale overførsler i naturalier, udgift	D.63	Social transfers in kind, expenditure	
Korrigeret disponibel bruttoindkomst/ bruttonationalindkomst ..	B.7g	Adjusted gross disposable income / Gross national income	
Konto 2.4: Anvendelse af disponibel indkomst		Account 2.4: Use of disposable income	
Disponibel bruttoindkomst	B.6g	Gross disposable income	
Korr. for ændringer i husholdningernes nettoformue i pensionskassereserver	D.8	Adj. for the changes in net equity of households in pension funds reserves	
Bruttoopsparing	B.8g	Gross saving	
Konto 2.4.1: Anvendelse af disponibel indkomst		Account 2.4.1 : Use of disposable income	
Disponibel bruttoindkomst / bruttonationalindkomst	B.6g	Gross disposable income / Gross national income	
Korr. for ændr. i hush.s net.formue i pens.kasser, indtægt	D.8	Adj. for the change in net equity of househ. in pens. funds, income	
Forbrugsudgift	P.3	Final consumption expenditure	
Individuel forbrugsudgift	P.31	Individual consumption expenditure	
Kollektiv forbrugsudgift	P.32	Collective consumption expenditure	
Bruttoopsparing	B.8g	Gross saving	
Konto 2.4.2: Anvendelse af korr. disponibel indkomst		Account 2.4.2 : Use of adjusted disposable income	
Korrigeret disponibel bruttoindkomst / bruttonationalindkomst ..	B.7g	Adjusted gross disposable income / Gross national income	
Korr. for ænd. i hush. nettoformue i pens.kasser, indtægt	D.8	Adj. for the change in net equity of househ. in pension funds, exp.	
Faktisk individuelt forbrug	P.41	Actual individual consumption	
Faktisk kollektivt forbrug		Actual collective consumption	
Bruttoopsparing	B.8g	Gross saving	
Konto 3.1: Kapital		Account 3.1 : Capital	
Bruttoopsparing / Løbende saldo overfor udlandet	B.8g	Gross saving / Current external balance	
Kapitaloverførsler, netto	D.9	Capital transfers, net	
Modtagne kapitaloverførsler	D.9	Capital transfers, income	
Kapitalskatter, indtægt	D.91	Capital taxes, income	
Investeringsstilskud, indtægt	D.92	Investment grants, income	
Andre kapitaloverførsler, indtægt	D.99	Other capital transfers, income	
Betalte kapitaloverførsler	D.9	Capital transfers, expenditure	
Kapitalskatter, udgift	D.91	Capital taxes, expenditure	
Investeringsstilskud, udgift	D.92	Investment grants, expenditure	
Andre kapitaloverførsler, udgift	D.99	Other capital transfers, expenditure	
Ændring i nettoformue fra opsparing og kapitaloverførsler	B.10.1	Changes in net worth due to saving and capita. transf.	
Faste bruttoinvesteringer mv.	P.51	Gross fixed capital formation	
Lagerforøgelse	P.52	Changes in inventories	
Anskaffelse af ikke-fin. ikke-producerede aktiver, netto	K.2	Acquisitions of non-financial non-produced assets, net	
Fordringsherværelse, netto	B.9	Net lending/net borrowing	
Løbende indkomst- og formueskatter mv.	D.5	Current taxes on income, wealth, etc., expenditure	
Bidrag til sociale ordninger	D.61	Actual social contributions	
Faktiske bidrag til sociale ordninger, udgift	D.611	Actual social contributions, expenditure	
Imputerede bidrag til sociale ordninger, udgift	D.612	Imputed social contributions, expenditure	
Sociale ydelser undtagen sociale overførsler i naturalier	D.62	Social benefits other than social transfers in kind, expenditure	
Andre løbende overførsler	D.7	Other current transfers, expenditure	
Skadesforsikringspræmier, netto (betalte)	D.71	Net non-life insurance premiums	
Skadesforsikringserstatninger, udgift	D.72	Non-life insurance claims, expenditure	
Løbende internationalt samarbejde, udgift	D.74	Current international cooperation, expenditure	
Diverse løbende overførsler, udgift	D.75	Miscellaneous current transfers, expenditure	
I alt bruttoudgifter		Gross total expenditure	
Disponibel bruttoindkomst / bruttonationalindkomst	B.6g	Gross disposable income / gross national income	

ENS-
kode

Faste aktiver		Fixed assets	
Konto 4.1: Ikke-finansiell primostatuskonto, faste aktiver		Opening balance sheet, fixed assets	
1	Faste aktiver, nettobeholdning		Fixed assets, net stock
2	Boliger		Dwellings
3	Erhvervsbygninger		Non-residential buildings
4	Andre arter end bygninger		Other fixed assets
Konto 3.1.2: Erhvervelse af faste aktiver		Acquisition of non-financial assets account, fixed assets	
1	Faste bruttoinvesteringer³	P.51	Gross fixed capital formation
2	Boliger	AN.1111	Dwellings
3	Erhvervsbygninger	AN.11121	Non-residential buildings
4	Andre arter end bygninger	AN.11122, AN.1113, AN.1114, AN.112	Other fixed assets
5	Forbrug af fast realkapital	K.1	Consumption of fixed capital
6	Boliger	K.1	Dwellings
7	Erhvervsbygninger	K.1	Non-residential buildings
8	Andre arter end bygninger	K.1	Other fixed assets
Konto 3.3: Andre ændringer i status		Other changes in assets account, fixed assets.	
1	Faste aktiver	K.7, K.11.1, K.11.2	Fixed assets
2	Boliger	K.7, K.11.1, K.11.2	Dwellings
3	Erhvervsbygninger	K.7, K.11.1, K.11.2	Non-residential buildings
4	Andre arter end bygninger	K.7, K.11.1, K.11.2	Other fixed assets
Konto 4.3: Ikke-finansiell ultimostatuskonto, faste aktiver		Closing balance sheet, fixed assets	
1	Faste aktiver, nettobeholdning	AN.11	Fixed assets, net stock
2	Boliger	AN.1111	Dwellings
3	Erhvervsbygninger	AN.11121	Non-residential buildings
4	Andre arter end bygninger	AN.11122, AN.1113, AN.1114, AN.112	Other fixed assets

Danish input-output tables

Input I brancher.	Input by industries
Endelig anvendelse	Final uses
Offentligt forbrug	Government consumption
Faste bruttoinvesteringer og nettoanskaffelser af værdigenstande.	Gross fixed capital formation and net acquisitions of valuables
Input i alt	Total of inputs
Privat forbrug	Private consumption
Individuelt, markedsfølsomt	Individual market
Individuelt, ikke-markedsfølsomt, Sundhed	Individual non-market, health
Andet individuelt, ikke-markedsfølsomt.	Individual non-market, other
Kollektivt	Collective
Maskiner og inventar mv. ¹	Machinery, equipment etc. ¹
Transportmidler	Transport equipment
Boligbyggeri	Dwellings
Erhvervs-byggeri	Non-residential buildings
Anlæg	Civil engineering
Værdigenstande, Original værker	Valuables, original works
Software	Software
Efterforskningsboringer	Mineral exploration
Lagerforøgelse	Changes in inventories
Eksport	Exports
Endelig anvendelse i alt	Total of final uses
I alt	Total

¹Investeringer i maskiner og inventar mv. er inklusiv investeringer i stambesætninger.

¹Changes in agricultural breeding stocks are included under GFCF in machinery and equipment.