

STATISTISKE UNDERSØGELSER

Nr. 36

**BEFOLKNINGSPROGNOSER
1977-2000**

**DANMARKS STATISTIK
København 1978**

FORORD

I Statistiske Undersøgelser nr. 33: "Befolkningsprognoser 1974-1990" (1975) offentliggjorde Danmarks Statistik en landsprognose samt befolkningsfremskrivninger for kommuner og amtskommuner. I publikationen er givet en redegørelse for de senere års prognosesarbejde, som er koordineret i et samarbejde mellem en række institutioner og organisationer. Foruden Danmarks Statistik deltager Amtsrådsforeningen, Hovedstadsrådet, Kommunernes Landsforening, Københavns statistiske kontor, Planstyrelsen og Statens Byggeforskningsinstitut.

Danmarks Statistik reviderede landsprognosen i 1976, og i tilknytning hertil udarbejdedes regionale fremskrivninger på amtskommuneniveau (dog er hovedstadsregionen her betragtet som ét område). En summarisk redegørelse for disse beregninger er publiceret i Statistiske Efterretninger A 1976, nr. 40.

De nye prognoser og fremskrivninger, som hermed publiceres, dækker perioden 1977-2000, og beregningerne er i flere henseender mere omfattende end i de foregående år. Landsprognosens forudsætninger er baseret på relativt omfattende studier af den hidtidige udvikling i fertilitet, dødelighed og vandringer, og der er i et vist omfang, ved opstilling af forudsætningerne, anvendt andre metoder end tidligere. Endvidere er landsprognosen sammenholdt med alternative prognoseberegninger, som belyser konsekvenserne af ændringer i fertilitets-, dødeligheds- og vandringsantagelserne. De regionale befolkningsfremskrivninger er nedbrudt til kommuneniveau, ligesom 1974-fremskrivningerne, og der er analogt med tidligere udarbejdet to sæt af beregninger - den ene beregning forudsætter et flyttemønster svarende til forholdene i en given basisperiode, medens der i den anden beregning er set bort fra flytninger. Fertilitetsforudsætningerne på kommuneniveau er i de nye fremskrivninger mere detaljerede end hidtil, idet der er gjort brug af en nylig afsluttet undersøgelse, gennemført af Danmarks Statistik: "Regionale fertilitetsforskelle 1971-76", Statistiske Undersøgelser nr. 35 (1977). Desuden er der foretaget enkelte ændringer i den regionale fremskrivningsmodel.

PREFACE

In *Befolkningsprognoser 1974-1990* (Population Forecasts 1974-1990), No. 33 in the series *Statistiske Undersøgelser* (Statistical Inquiries), Danmarks Statistik in 1975 presented a national forecast and regional projections for municipalities and counties. The same publication gives a brief description in Danish of forecasting during recent years, which builds on co-ordinated efforts of a number of institutions and associations: besides Danmarks Statistik, the Association of County Councils (Amtsrådsforeningen), the Copenhagen Regional Council (Hovedstadsrådet), the National Association of Municipalities (Kommunernes Landsforening), the Copenhagen Statistical Office (Københavns Statistiske Kontor), the Central Planning Agency (Planstyrelsen) and the Danish Research Building Institute (Statens Byggeforskningsinstitut).

In 1976 Danmarks Statistik revised the national forecast and the projections for counties (only this time the three counties of the Copenhagen region plus the two municipalities of Copenhagen and Frederiksberg were treated as one regional unit). A summary of the revised results and the projection methods may be found in Danmarks Statistik's publication *Statistiske Efterretninger* (Statistical News) A 1976 No. 40.

The present publication contains new forecasts and projections covering the period 1977-2000. In some respects they are the result of more detailed calculations than those of earlier years. The underlying assumptions of the national forecast, which are based on rather thorough studies of previous trends in fertility, mortality and migration, are to some extent arrived at by new methods. Moreover, the national forecast is supplemented by alternative forecasts indicating the consequences of alterations in the fertility, mortality and migration assumptions. In analogy with the 1974-1990 projections the new regional projections have been broken down to the municipality level, and two sets of figures have been computed: one set on the assumption of a constant migration pattern corresponding to that of a given basic period, and the other set disregarding the effect of

Som et led i den almindelige prognosekoordineringsvirksomhed er der i publikationen medtaget nogle summariske tal fra Hovedstadsrådets befolkningsprognoser 1977-92 for kommunerne i hovedstadsregionen. Danmarks Statistiks fremskrivninger er "rent demografiske", dvs. beregningerne tilsigter at vise konsekvenserne af en videreførelse af de igangværende tendenser i befolkningsudviklingen, hvorimod Hovedstadsrådets prognoser er "planlægningsorienterede", idet resultaterne ikke alene afspejler de demografiske tendenser, men også den planlagte udvikling i de enkelte kommuners boligbyggeri. Af denne grund giver de to sæt af beregninger i mange tilfælde stærkt afvigende resultater for de enkelte kommuner inden for hovedstadsregionen. Hovedstadsrådets og Danmarks Statistiks beregninger er imidlertid baseret på de samme demografiske forudsætninger, dvs. der er anvendt samme basisperiode for fastsættelsen af fertilitets-, dødeligheds- og flytteforudsætningerne. Endvidere er beregningerne koordineret på den måde, at resultatet for hovedstadsregionen som helhed er det samme i begge beregninger, hvilket er opnået ved at afstemme Hovedstadsrådets prognose med Danmarks Statistiks fremskrivninger for hovedstadsregionen som helhed.

Publikationen er udarbejdet i Danmarks Statistiks 1. kontor af cand.polit. Carsten Torpe og fil.kand. Britta Hoem.

Danmarks Statistik, januar 1978

N. V. Skak-Nielsen

Lene Skotte

Pris 31,40 kr. inkl. 18 % moms

Danmarks Statistiks trykkeri

Udkommet i februar 1978

migration. The fertility assumptions for municipalities are more detailed than before, owing to the use of a recent detailed study conducted by Danmarks Statistik and entitled Regionale fertilitetsforskelle 1971-76 (Regional Fertility Differentials 1971-76), No. 35 (1977) in the series Statistiske Undersøgelser. In addition, a few changes have been made in the regional projection model.

Apart from Danmarks Statistik's data, the publication incorporates summary figures of the Copenhagen Regional Council's population forecasts 1977-1992 for municipalities in the Copenhagen region. These figures and Danmarks Statistik's figures relate to the same demographic assumptions, as the same basic periods have been selected for determining fertility, mortality and migration assumptions. Moreover, the Council's figures for the region have been adjusted so as to tally with Danmarks Statistik's figures for the total Copenhagen region. However, the Council's figures for the individual municipalities of the region in many instances differ substantially from those projected by Danmarks Statistik. This is so because Danmarks Statistik's projections are "purely demographic", meaning that they reflect the consequences of a continuation of current demographic trends, whereas the Council's forecasts are "planning oriented", meaning that they reflect demographic trends as well as housing construction plans for the municipalities concerned.

This publication is prepared by Mr. Carsten Torpe and Ms. Britta Hoem of Danmarks Statistik's 1st Division.

Danmarks Statistik, January 1978.

N. V. Skak-Nielsen

Lene Skotte

INDHOLD

| | |
|--|----|
| Tabelfortegnelse | 8 |
| Diagramfortegnelse | 11 |
| Bilagsfortegnelse | 13 |
| Contents | 15 |
| List of tables | 16 |
| List of diagrams | 18 |
| List of appendices | 20 |
| I. Landsprognose. Befolkningskomponenternes hidtidige udvikling og forudsætninger om den fremtidige udvikling | |
| A. Indledning | 23 |
| B. Fertilitet | 24 |
| 1. Hidtidige udvikling | 24 |
| 2. Prognoseforudsætninger | 33 |
| C. Dødelighed | 35 |
| 1. Hidtidige udvikling | 35 |
| 2. Prognoseforudsætninger | 39 |
| D. Udenlandske vandringer | 40 |
| 1. Hidtidige udvikling | 40 |
| 2. Prognoseforudsætninger | 44 |
| II. Regionale fremskrivninger. Befolkningskomponenternes hidtidige udvikling og forudsætninger om den fremtidige udvikling | |
| A. Indledning | 48 |
| B. Fertilitet | 49 |
| C. Dødelighed | 55 |
| D. Vandringer | 57 |
| III. Resultater af landsprognosen | |
| A. Hovedalternativet | 68 |
| B. Alternative prognoser | 74 |
| 1. Variationer i fertilitetsforudsætningerne | 74 |
| 2. Variationer i dødelighedsforudsætningerne | 76 |
| 3. Variationer i vandringsforudsætningerne | 77 |
| IV. Resultater af de regionale fremskrivninger | |
| V. Bilag | 87 |

TABELFORTEGNELSE

| | | |
|-------------|--|----|
| Tabel I.1. | Antal levendefødte 1. kvartal 1971 - 3. kvartal 1977 | 25 |
| Tabel I.2. | Antal førstefødte børn pr. 1.000 kvinder, 1969-76 | 31 |
| Tabel I.3. | Antal levendefødte børn pr. 1.000 ægteskaber efter ægteskabets va- righed | 32 |
| Tabel I.4. | Forventet antal børn (gnst.) for kvinder født 1925-57 | 33 |
| Tabel I.5. | Observeret fertilitet i 1976 og fertiliteten ifølge prognosen fra og med 1980 | 34 |
| Tabel I.6. | Middellevetiden ved 0, 1, 40 og 75-års alder for mænd og kvinder 1961-65, 1966-70 og 1971-75 | 35 |
| Tabel I.7. | De udenlandske vandring 1961-76 | 40 |
| Tabel I.8. | De udenlandske vandring fordelt på statsborgerskab 1971-76 | 42 |
| Tabel I.9. | Genindvandring af personer som udvandrede i årene 1973, 1974 og 1975 | 43 |
| Tabel I.10. | Genudvandring af personer som indvandrede i årene 1973, 1974 og 1975 | 44 |
| Tabel I.11. | Antal mænd pr. 1.000 vandrede 1971-76 | 45 |
| Tabel I.12. | Relativ aldersfordeling af ind- og udvandrede mænd og kvinder 1971-76 | 46 |
| Tabel II.1. | Summerede fertilitetskvote i udvalgte aldersklasser og samlet fertilitet i amtskommuner m.v. Gennemsnitstal for årene 1973-76 | 51 |
| Tabel II.2. | Middellevetiden ved 0, 15, 50 og 70-års alder for Københavns kom- mune og hele landet for gennem- snittet af årene 1971-75 | 56 |

| | | |
|--------------|--|----|
| Tabel II.3. | De indenlandske flytninger over amtskommune - henholdsvis kommunegrænser i årene 1971-76 | 57 |
| Tabel II.4. | Aldersstrukturen for de mellemkommunale og de amtskommunale flytninger 1973-76. Promille | 59 |
| Tabel II.5. | Relativ køns- og aldersfordeling af de amtskommunale flytninger 1971-76. Promille | 60 |
| Tabel II.6. | Amtskommunale nettoflytninger 1971-76 | 63 |
| Tabel II.7. | Amtskommunale nettoflytninger efter alder. Gennemsnit af årene 1973-76 | 64 |
| Tabel II.8. | Flytninger mellem nogle større regioner efter til- og fraflytningsregion. Gennemsnit af årene 1973-76 | 65 |
| Tabel III.1. | Befolkningstilvæksten 1960-2000 | 69 |
| Tabel III.2. | Befolkningens relative aldersstruktur 1977, 1990 og år 2000 | 72 |
| Tabel III.3. | Antal personer i seks større aldersklasser 1977-2000. Absolutte tal samt relativ udvikling (1977=100) | 73 |
| Tabel III.4. | Antal personer i visse større aldersklasser år 2000 ifølge alternative antagelser om den fremtidige fertilitetsudvikling | 76 |
| Tabel III.5. | Antal personer i de højere aldre 1990 og 2000 ifølge alternative antagelser om den fremtidige dødelighedsudvikling | 77 |
| Tabel III.6. | Antal nettoindvandrede pr. år efter køn og alder ifølge alternative antagelser om de fremtidige ind- og udvandring | 78 |
| Tabel III.7. | Antal personer i visse større aldersklasser i år 2000 ifølge alternative forudsætninger om vandringerne mellem Danmark og udlandet | 79 |

| | | |
|--------------|--|----|
| Tabel III.8. | Differencer i befolkningens størrelse og sammensætning i år 2000 mellem prognoser, hvori der ikke forekommer udenlandske vandring og prognoser med forskellige vandringsforudsætninger | 80 |
| Tabel III.9. | Forskel i befolkningstilvækst 1977-99 ifølge de alternative vandringsantagelser sammenlignet med en beregning uden udenlandske vandring | 81 |
| Tabel IV.1. | Befolkningsfremskrivninger 1977-2000 for hovedstadsregionen og amtskommunerne (1.000 personer ved årets begyndelse) | 83 |

DIAGRAMFORTEGNELSE

| | | |
|---------------|---|----|
| Diagram I.1. | Samlet fertilitet 1960-76 | 24 |
| Diagram I.2. | Aldersbetingede fertilitetskvotienter 1961-76 | 26 |
| Diagram I.3. | Samlet fertilitet i perioden 1915-76 sammenlignet med gennemsnitligt antal børn pr. 1.000 kvinder for kvindegenerationerne født 1900-1940 | 28 |
| Diagram I.4. | Aldersbetingede fertilitetskvotienter for udvalgte kvindegenerationer født i perioden 1912-40 | 29 |
| Diagram I.5. | Aldersbetingede fertilitetskvotienter for udvalgte kvindegenerationer født efter 1940 | 30 |
| Diagram I.6. | Summen af de aldersbetingede fertilitetskvotienter til og med 19, 24, 29, 34, 39 og 44-års alderen for kvinder født 1900-1960 | 34 |
| Diagram I.7. | Dødeligheden i perioden 1971-75 i forhold til dødeligheden 1961-65 (1961-65 = 100) | 36 |
| Diagram I.8. | Dødskvotienter efter køn og alder 1961-62 - 1975-76. Logaritmisk skala | 38 |
| Diagram I.9. | Dødshyppigheder for kvinder over 55 år | 39 |
| Diagram I.10. | Ledige pladser og indvandrede udenlandske statsborgere 1971-76 | 41 |
| Diagram I.11. | Relativ aldersfordeling af ind- og udvandrere 1973-76 | 47 |
| Diagram II.1. | Samlet fertilitet i kommunerne 1973-76 | 52 |
| Diagram II.2. | De fødende kvinders middelalder ved fødslen 1973-76 | 54 |
| Diagram II.3. | Ledige pladser og amtskommunale flytninger 1971-76 | 58 |
| Diagram II.4. | Befolkningspyramider, som viser aldersstrukturen for de mellemkommunale flytninger 1973-76 og for hele befolkningen 1.1.1975 | 58 |
| Diagram II.5. | Gennemsnitlige flyttekvotienter for de amtskommunale flytninger 1973-76 | 61 |

| | | |
|----------------|--|----|
| Diagram II.6. | Nettoflytningen på kommuneniveau 1973-76. (Pct. af folkemængden 1.1.1975) | 66 |
| Diagram III.1. | Befolkningsudviklingen 1960-2000 | 68 |
| Diagram III.2. | Levendefødte, døde og befolknings-tilvækst 1960-99 | 69 |
| Diagram III.3. | Befolkningspyramider for årene 1960, 1977 og 2000 | 71 |
| Diagram III.4. | Befolkningsudviklingen i tre store aldersklasser. 1977-2000 (1977 = 100) | 72 |
| Diagram III.5. | Aldersbetingede fertilitetskvotienter ifølge alternative antagelser om den fremtidige fertilitetsudvikling | 75 |
| Diagram III.6. | Antal fødte ifølge alternative antagelser om den samlede fertilitet | 75 |
| Diagram III.7. | Observeret og prognosticeret befolkningsudvikling ifølge alternative antagelser om de fremtidige vandringer mellem Danmark og udlandet | 79 |
| Diagram IV.1. | Procentvis befolkningstilvækst 1977-2000 i hovedstadsregionen og i amtskommunerne uden for hovedstadsregionen ifølge beregning 1 | 84 |
| Diagram IV.2. | Kommunernes befolkningstilvækst ifølge beregning 1, 1977-2000. Pct. | 85 |

BILAGSFORTEGNELSE

| | | |
|-----------|---|-----|
| Bilag 1. | Aldersbetingede fertilitetskvotienter (levendefødte pr. 1.000 kvinder) i landsprognosen 1977-2000 | 87 |
| Bilag 2. | Dødshyppigheder (døde pr. 100.000) i landsprognosen 1977-2000 | 88 |
| Bilag 3. | Udenlandske vandringer i landsprognosen efter køn og alder | 90 |
| Bilag 4. | Oversigt over kommunegrupperingen til fertilitetsområder | 92 |
| Bilag 5. | Summerede fertilitetskvotienter i udvalgte aldersklasser, samlet fertilitet og middelalder ved fødslen i 91 fertilitetsområder. Gennemsnitstal for årene 1973-76 | 95 |
| Bilag 6. | Dødshyppigheder (døde pr. 100.000) i de regionale fremskrivninger 1977-2000 | 97 |
| Bilag 7. | Antal amtskommunale flytninger fordelt efter kombineret til- og fraflytningsamt. Gennemsnitstal for årene 1973-76 | 100 |
| Bilag 8. | Levendefødte, døde, befolkningstilvækst og samlet folketal ifølge landsprognosen 1977-2000 | 101 |
| Bilag 9. | Hele landets befolkning fordelt på køn og et-års aldersklasser ifølge landsprognosen 1977-2000 | 102 |
| Bilag 10. | Hele landets befolkning fordelt på køn samt på fem-års aldersklasser og andre udvalgte aldersklasser ifølge landsprognosen 1977-2000 | 114 |
| Bilag 11. | Udviklingen i levendefødte, døde, netto-tilflytning og befolkningstilvækst for amtskommunerne m.v. ifølge beregning 1: Flytninger som i årene 1973-76 | 120 |
| Bilag 12. | Befolkningen i hovedstadsregionen og amtskommunerne fordelt på køn samt på fem-års aldersklasser og andre udvalgte aldersklasser ved begyndelsen af årene 1977, 1980, 1990 og 2000. Beregning 1: Flytninger som i årene 1973-76 | 121 |

| | | |
|-----------|---|-----|
| Bilag 13. | Befolkningen i hovedstadsregionen og amtskommunerne fordelt på køn samt på fem-års aldersklasser og andre udvalgte aldersklasser ved begyndelsen af årene 1977, 1980, 1990 og 2000. Beregning 2: Ingen flytninger | 133 |
| Bilag 14. | De enkelte kommuners og amtskommuners samlede folketal ved begyndelsen af årene 1977, 1980, 1990 og 2000 ifølge beregning 1 og 2 | 145 |
| Bilag 15. | Formaliseret modelbeskrivelse | 157 |

CONTENTS

| | |
|--|----|
| List of tables | 16 |
| List of diagrams | 18 |
| List of appendices | 20 |
| | |
| I. National projections. Past trends and projection assumptions regarding the components of population change | 23 |
| A. Introduction | 23 |
| B. Fertility | 24 |
| 1. Past trends | 24 |
| 2. Projection assumptions | 33 |
| C. Mortality | 35 |
| 1. Past trends | 35 |
| 2. Projection assumptions | 39 |
| D. External migration | 40 |
| 1. Past trends | 40 |
| 2. Projection assumptions | 44 |
| | |
| II. Regional projections. Past trends and projection assumptions regarding the components of population change | 48 |
| A. Introduction | 48 |
| B. Fertility | 49 |
| C. Mortality | 55 |
| D. Internal migration | 57 |
| | |
| III. Results of the national projections | 68 |
| A. The main projection | 68 |
| B. Alternative projections | 74 |
| 1. Variations in fertility assumptions | 74 |
| 2. Variations in mortality assumptions | 76 |
| 3. Variations in external migration assumptions | 77 |
| | |
| IV. Results of the regional projections | 81 |
| | |
| V. Appendices | 87 |

LIST OF TABLES

| | | |
|-------------|---|----|
| Table I.1. | Live births 1st quarter 1971 - 3rd quarter 1977 | 25 |
| Table I.2. | First births per 1.000 women 1969-76 | 31 |
| Table I.3. | Live births per 1.000 married couples by duration of marriage | 32 |
| Table I.4. | Expected number of children of women born 1925-57 | 33 |
| Table I.5. | Fertility in 1976 and fertility projections for 1980 onwards | 34 |
| Table I.6. | Average life expectancy by sex and age, 1961-65, 1966-70 and 1971-75 | 35 |
| Table I.7. | External migration 1961-76 | 40 |
| Table I.8. | External migration by citizenship 1971-76 | 42 |
| Table I.9. | Re-immigration of 1973-75 emigrants | 43 |
| Table I.10. | Re-emigration of 1973-75 immigrants | 44 |
| Table I.11. | Males per 1.000 migrants 1971-76 | 45 |
| Table I.12. | Immigrants and emigrants by age and sex 1971-76. Relative distribution | 46 |
| Table II.1. | Cumulative age-specific fertility rates and total fertility rates for counties. Averages for 1973-76 | 51 |
| Table II.2. | Average life expectancy by age and sex for the municipality of Copenhagen and for all Denmark 1971-75 | 56 |
| Table II.3. | Inter-county and inter-municipal migration 1971-76 | 57 |
| Table II.4. | Age structure of inter-county and inter-municipal migration 1973-76. Per 1.000 | 59 |
| Table II.5. | Inter-county migration by age and sex 1971-76. Relative distribution, per 1.000 | 60 |
| Table II.6. | Net inter-county migration 1971-76 | 63 |
| Table II.7. | Net inter-county migration by age. Averages for 1973-76 | 64 |

| | | |
|--------------|--|----|
| Table II.8. | Inter-regional migration, by regions moved into and out of. Averages for 1973-76 | 65 |
| Table III.1. | Population increase 1960-2000 | 69 |
| Table III.2. | Relative age structure of the population 1977, 1990 and 2000 | 72 |
| Table III.3. | Populations of six age groups 1977-2000. Absolute and relative numbers (1977 = 100) | 73 |
| Table III.4. | Projected populations of selected large age groups in the year 2000 on alternative fertility assumptions | 76 |
| Table III.5. | Projected populations of age groups over 60 in 1990 and 2000 on alternative mortality assumptions | 77 |
| Table III.6. | Projected annual net immigration by age and sex on alternative external migration assumptions | 78 |
| Table III.7. | Projected populations of selected large age groups in the year 2000 on alternative external migration assumptions | 79 |
| Table III.8. | Differences in size and composition of the population in the year 2000 between projections disregarding external migration and projections with alternative external migration assumptions | 80 |
| Table III.9. | Differences in population increase, 1977-99, between a projection disregarding external migration and projections with alternative external migration assumptions | 81 |
| Table IV.1. | Population projections, 1977-2000, for the Copenhagen region and for counties (thousands of persons at beginning of year) | 83 |

LIST OF DIAGRAMS

| | | |
|---------------|---|----|
| Diagram I.1. | Total fertility rates 1960-76 | 24 |
| Diagram I.2. | Age-specific fertility rates 1961-76 | 26 |
| Diagram I.3. | Total fertility rates 1915-76 and average number of children per. 1.000 women born 1900-1940 | 28 |
| Diagram I.4. | Age-specific fertility rates for selected cohorts of women born 1912-40 | 29 |
| Diagram I.5. | Age-specific fertility rates for selected cohorts of women born after 1940 | 30 |
| Diagram I.6. | Cumulative age-specific fertility rates up to and including the ages 19, 24, 29, 34, 39 and 44 years for women born 1900-1960 | 34 |
| Diagram I.7. | Mortality 1971-75 relative to the level for 1961-65 (1961-65 = 100) | 36 |
| Diagram I.8. | Mortality rates by age and sex, 1961-62 - 1975-76 | 38 |
| Diagram I.9. | Mortality rates for women over 55 years old | 39 |
| Diagram I.10. | Vacancies and immigration of foreign citizens 1971-76 | 41 |
| Diagram I.11. | Relative age structure of immigrants and emigrants 1973-76 | 47 |
| Diagram II.1. | Total fertility rates for municipalities 1973-76 | 52 |
| Diagram II.2. | Mean age of childbearing 1973-76 | 54 |
| Diagram II.3. | Vacancies and inter-county migration 1971-76 | 58 |
| Diagram II.4. | Population pyramids, showing the age structure for inter-municipal migration 1973-76, and for the whole population at January 1, 1975 | 58 |
| Diagram II.5. | Inter-county migration rates 1973-76 | 61 |

| | | |
|----------------|---|----|
| Diagram II.6. | Net migration for municipalities, 1973-76, as a percentage of the 1975 population | 66 |
| Diagram III.1. | Population developments 1960-2000 | 68 |
| Diagram III.2. | Live births, deaths and population increase 1960-99 | 69 |
| Diagram III.3. | Population pyramids for 1960, 1977 and 2000 | 71 |
| Diagram III.4. | Population developments for three large age groups 1977-2000 (1977 = 100) | 72 |
| Diagram III.5. | Age-specific fertility rates on alternative fertility assumptions | 75 |
| Diagram III.6. | Births on alternative assumptions of total fertility | 75 |
| Diagram III.7. | Actual and projected population developments on alternative assumptions of external migration | 79 |
| Diagram IV.1. | Population increase, 1977-2000, for the Copenhagen region and for counties outside that region, according to alternative 1 (migration equal to averages for 1973-76). Percentages | 84 |
| Diagram IV.2. | Population increase, 1977-2000, for municipalities, according to alternative 1 (migrations equal to averages for 1973-76). Percentages | 85 |

APPENDICES

| | | |
|--------------|--|-----|
| Appendix 1. | National projections of age-specific fertility rates 1977-2000 | 87 |
| Appendix 2. | National projections of mortality rates 1977-2000 | 88 |
| Appendix 3. | National projections of external migration by age and sex | 90 |
| Appendix 4. | Municipalities grouped into fertility regions | 92 |
| Appendix 5. | Cumulative age-specific fertility rates, total fertility rates and mean age of childbearing in 91 fertility regions. Averages for 1973-76 | 95 |
| Appendix 6. | Mortality rates (deaths per 100.000) used in the regional projections 1977-2000 | 97 |
| Appendix 7. | Inter-county migration, by counties moved into and out of. Averages for 1973-76 | 100 |
| Appendix 8. | National projections of live births, deaths, population increase and total population 1977-2000 | 101 |
| Appendix 9. | National projections of the total population by age (one-year age groups) and sex 1977-2000 | 102 |
| Appendix 10. | National projections of the total population by age (five-year age groups and other selected age groups) and sex 1977-2000 | 114 |
| Appendix 11. | Projections of live births, deaths, net migration and population increase for counties, etc., according to alternative 1 (migrations equal to averages for 1973-76) | 120 |
| Appendix 12. | The populations of the Copenhagen region and of counties, by age (five-year age groups and other selected age groups) and sex at January 1, 1977, 1980, 1990 and 2000, according to alternative 1 (migrations equal to averages for 1973-76) | 121 |
| Appendix 13. | The populations of the Copenhagen region and of counties, by age (five-year age groups and other selected age groups) and sex at January 1, 1977, 1980, 1990 and 2000, according to alternative 2 (net migration = 0) | 133 |

| | |
|--|-----|
| Appendix 14. The populations of municipalities and counties at January 1, 1977, 1980, 1990 and 2000, according to alternatives 1 and 2 | 145 |
| Appendix 15. Formalized description of the method of projection | 157 |

I. Landsprognose. Befolkningskomponenternes hidtidige udvikling og forudsætninger om den fremtidige udvikling

I. A. Indledning

Udgangspunktet for prognoseberegningerne er Danmarks Statistiks befolkningsopgørelse fordelt på køn og et-års aldersklasser pr. 1. januar 1977. Befolkningen fremregnes år for år ved hjælp af specifikke forudsætninger om fertilitet, dødelighed og vandringer. Prognosemodellens præcise udformning fremgår af bilag 15, og i de følgende afsnit er det beskrevet, hvorledes prognosens forudsætninger er opbygget.

Som omtalt i forordet, er der forud for prognoseberegningerne gennemført studier af den hidtidige udvikling i fertilitet, dødelighed og vandringer. Undersøgelserne er næsten udelukkende baseret på tal fra den officielle, løbende befolkningsstatistik. Der er dog i visse sammenhænge benyttet andre talmaterialer, og hvor dette er tilfældet, gøres der i fremstillingen explicit opmærksom på det.

Forudsætningernes opbygning afviger på visse punkter fra tidligere års prognoser, og enkelte karakteristiske forskelle skal her fremhæves. Som udgangspunkt for opstilling af fertilitetsforudsætningerne er der foretaget analyser af udviklingen i fertiliteten for forskellige generationer (fødselsårgange) af kvinder. Det er herigennem undersøgt, hvor mange børn der i gennemsnit er født af kvindegenerationer, som helt eller delvis har gennemlevet de frugtbare aldre (15-49 år). Fertilitetsforudsætningerne er herefter bygget op omkring de enkelte generationer af kvinder, hvorved man udnytter kendskabet til den fertilitet, generationerne allerede har præsteret. Ved de tidligere prognoser er hovedvægten derimod blevet lagt på observationer vedrørende fertiliteten målt for de enkelte kalenderår. Det gælder endvidere, at der i de tidligere landsprognoser er regnet med konstant dødelighed i alle aldre, med undtagelse af spædbørnsdødeligheden. I forbindelse med den nye prognose er der gjort visse antagelser om de fremtidige ændringer i dødeligheden - ikke blot for spædbørn. Det skal også bemærkes, at medens der i de nærmest foregående landsprognoser er set bort fra vandringer mellem Danmark og udlandet, er der i den nye prognose benyttet forudsætninger om de fremtidige ind- og ud-

vandringer fordelt på køn og alder.

Det bør endelig nævnes, at der er foretaget alternative prognoseberegninger, som illustrerer resultaternes følsomhed over for variationer i henholdsvis fertilitets-, dødeligheds- og vandringsforudsætningerne. De alternative beregninger beskrives nærmere i afsnit III.B, som omhandler prognosernes resultater.

I de følgende dele af afsnit I. gives en redegørelse for landsprognosens forudsætninger og de tilgrundlæggende beregninger.

I. B. Fertilitet

I. B.1. Hittidige udvikling

Fertiliteten er faldet meget kraftigt i de seneste 10 år. I årene 1965-66 fødtes i gennemsnit 87.000 børn pr. år, medens antallet 10 år senere (1975-76) var faldet til 68.500. Så godt som alle industrialiserede lande har i øvrigt oplevet et betydeligt fald i fertiliteten, og det er karakteristisk, at nedgangen er sat ind i omtrent samme periode. I diagram I.1 illustreres den samlede fertilitet i Danmark i årene 1960-76. Den samlede fertilitet er et

Diagram I.1. Samlet fertilitet 1960-76



sammenfattende mål for fertiliteten i en periode. Tallet beregnes ved at summere de aldersbetingede fertilitetskvotienter¹⁾, og angiver det antal levendefødte børn, som 1.000 kvinder ville sætte i verden i løbet af de frugtbare aldre 15-49 år, hvis 1) ingen af de 1.000 kvinder dør før det fyldte 50. år, og 2) de i hver aldersklasse føder netop så mange børn, som angivet ved årets fertilitetskvotienter.

Det var især i årene 1967 og 1968, at nedgangen fandt sted. Fertilitetsniveauet lå forholdsvis stabilt i årene 1969-75 på et niveau omkring 25 pct. under niveauet i første halvdel af 1960'erne. I 1976 indtraf igen et betydeligt fertilitetsfald, og den samlede fertilitet blev i dette år 1750, hvilket er det laveste, som nogensinde er registreret i Danmark.

Tabel I.1, som giver en oversigt over antal levendefødte kvartalsvis for perioden 1. kvartal 1971 - 3. kvartal 1977, viser, at nedgangen er fortsat i de 3 første kvartaler af 1977.

Tabel I.1. Antal levendefødte 1. kvartal 1971 - 3. kvartal 1977

| År | Januar kvartal | April kvartal | Juli kvartal | Oktober kvartal | Hele året |
|------|----------------|---------------|--------------|-----------------|-----------|
| 1971 | 18 136 | 20 109 | 19 264 | 17 850 | 75 359 |
| 1972 | 19 126 | 20 561 | 18 938 | 16 880 | 75 505 |
| 1973 | 18 382 | 19 071 | 17 998 | 16 444 | 71 895 |
| 1974 | 18 016 | 18 520 | 18 290 | 16 501 | 71 327 |
| 1975 | 18 249 | 19 144 | 18 449 | 16 229 | 72 071 |
| 1976 | 17 128 | 17 438 | 16 351 | 14 360 | 65 277 |
| 1977 | 15 687 | 16 311 | 15 461 | | |

I diagram I.2 illustreres de aldersbetingede fertilitetskvotienter på fem-års aldersklasser i perioden 1961-76. For samtlige aldersklasser kan der noteres nedgange. Relativt set har kvinder under 20 år og kvinder over 35 år haft den største fertilitetsreduktion, og fertilitetskvotienterne var i 1976 i disse aldre min-

1) Antal levendefødte børn af kvinder i en bestemt alder pr. 1.000 af middelfolketallet af kvinder i den pågældende alder.

dre end halvt så store som i 1965-66. Den relativt set mindste nedgang findes for kvinder i 25-29-års alderen, og efter 1970 har fertiliteten i disse aldre været højere, end i 20-24-års alderen. Dette har ikke været tilfældet siden slutningen af 1940'erne.

Diagram I.2. Aldersbetingede fertilitetskvotienter 1961-76

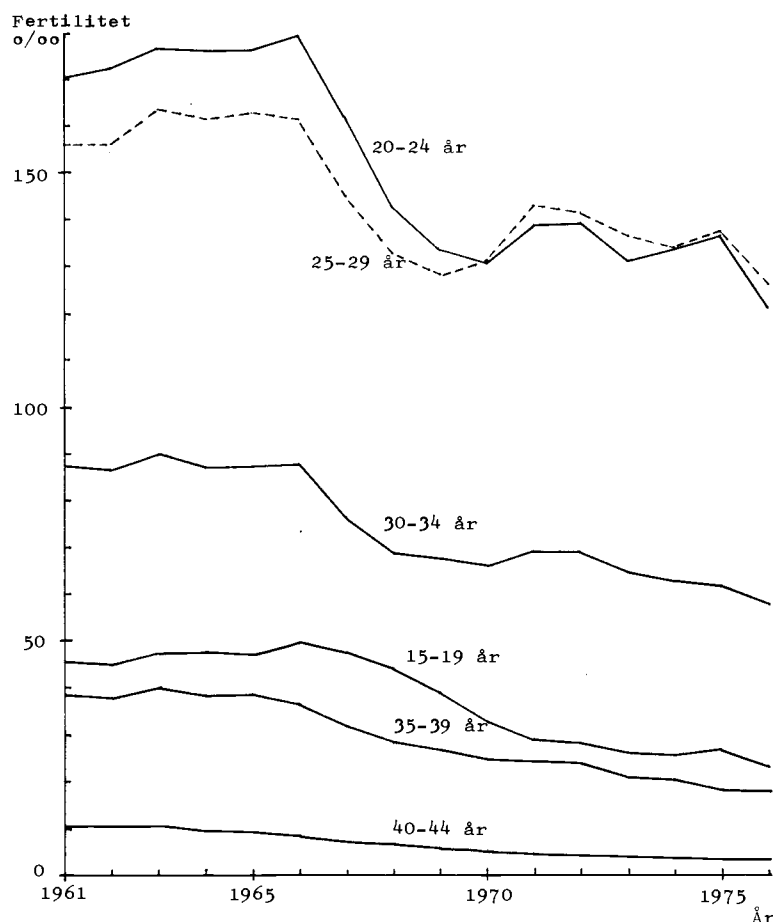

Kraftige variationer i fertilitetsniveauet er ikke noget nyt fænomen. Et eksempel herpå er den meget lave fertilitet i 1930'ernes depressionsår, som senere efterfulgtes af en meget høj fertilitet i 1940'erne (jf. diagram I.3.A, side 28).

Den lave fertilitet i 1930'erne kan formentlig til dels forklares af det usikre økonomiske klima. Det ser ud til, at familierne har afventet en forbedret økonomisk situation, før de ønskede at få børn, således at der til en vis grad var tale om en udskydelse af fødslerne - hvilket også ses af det meget høje fertilitetsniveau i 1940'erne.

Der er fremsat mange fortolkninger af fertilitetsnedgangen

efter 1966¹⁾). Nedgangen satte ind i en periode med gode konjunkturer. Fertilitetsfaldet må formentlig ses i sammenhæng med den øgede anvendelse af de nye præventionsmidler (p-pillen kom på det danske marked i 1967) samt den mere liberale abortlovgivning, som først nu har muliggjort en virkelig effektiv familieplanlægning. Det er vanskeligt at påvise, om der samtidig er sket en attitudeforandring over for familiemønster og familiestørrelse. Der peges i denne forbindelse ofte på kvindernes øgede erhvervsdeltagelse og de længere uddannelsesstider, som faktorer der kan føre til ønsker om et lavere børneantal. Det er i øvrigt tænkeligt, at de forringede konjunkturer (fra 1974) i nogen grad har medvirket til at fastholde det meget lave fertilitetsniveau.

Omtrent samtidig med fertilitetsnedgangen skete der et fald i giftermålsfrekvenserne. Det kan fx. nævnes, at 44 pct. af de 23-årige kvinder var gift i begyndelsen af 1977 mod 68 pct. 10 år tidligere. For 25-årige kvinder var den tilsvarende andel 62 pct. mod 80 pct. i 1967. Det faldende antal vielser kan imidlertid ikke umiddelbart tolkes som en nedgang i antal samlevende personer, eftersom det er blevet stadig mere almindeligt at leve sammen i pirløse ægteskaber. Andelen af børn født uden for ægteskab er i den seneste 10-års periode mere end fordoblet - fra ca. 10 pct. i 1966 til 24 pct. i 1976.

Store variationer i fertiliteten mellem forskellige perioder behøver ikke at indebære, at det gennemsnitlige antal børn pr. kvinde, som opnås af forskellige generationer (fødselsårgange) af kvinder, varierer tilsvarende meget. Dette fremgår af diagram I.3.A og B, som henholdsvis illustrerer den samlede fertilitet i årene 1915-76 og det gennemsnitlige antal børn født af kvindegenerationerne 1900-1940. De kvinder, som er født i slutningen af 30'erne, har endnu ikke helt gennemlevet de frugtbare aldersklasser, men da fertiliteten er meget lav i de høje, frugtbare aldre, kan det gennemsnitlige, sluttelige børneantal skønnes med stor sikkerhed for kvinder født til og med omkring 1940.

Diagram I.3.B viser, at det gennemsnitlige antal børn pr. 1.000 kvinder født i perioden 1900-40 varierer mellem 2150 og

1) I "Befolkningens bevægelser 1976" (serien Statistiske Meddelelser) er indeholdt en artikel, som uddyber baggrunden for fertilitetsfaldet.

Diagram I.3. Samlet fertilitet i perioden 1915-76 sammenlignet med gennemsnitligt antal børn pr. 1.000 kvinder for kvindenerationerne født 1900-1940

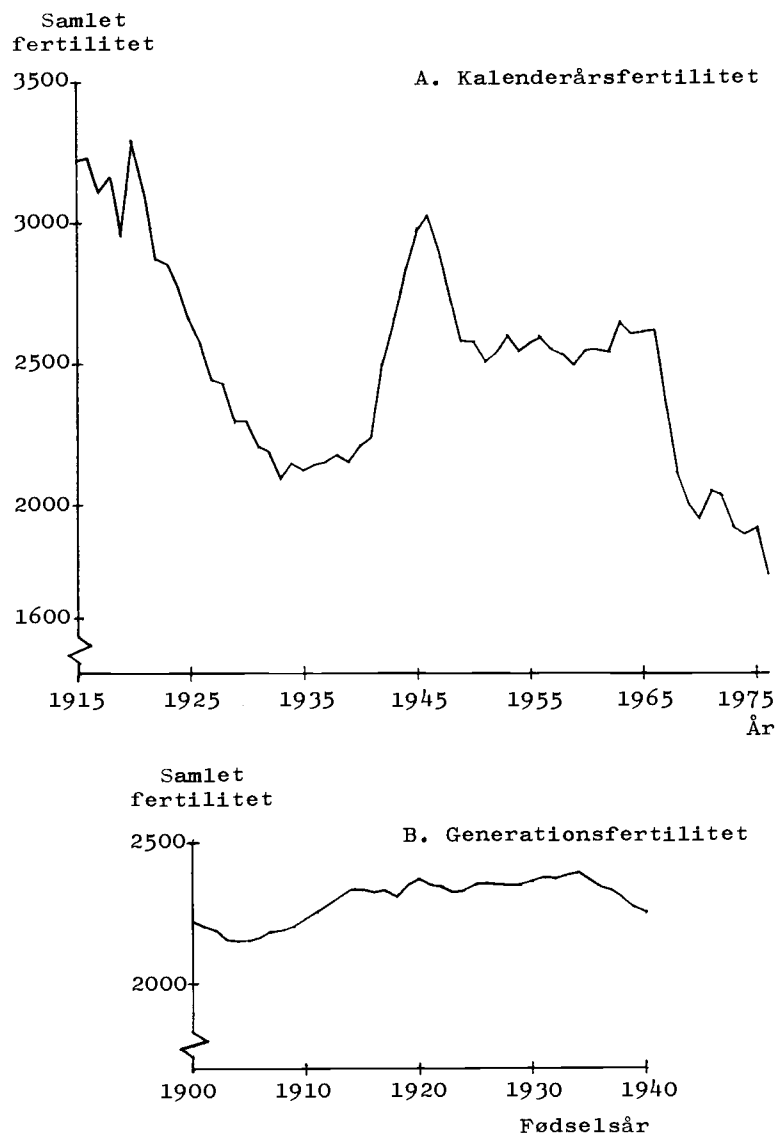

2400, medens den samlede fertilitet i de år, hvor kvinderne hovedsagelig har født deres børn (1920-70) har varieret mellem ca. 2000 og 3000 (diagram I.3.A).

At betydelige variationer i den årlige fertilitet ikke behøver at indebære tilsvarende store forandringer i fertiliteten for forskellige generationer af kvinder, forklares af, at variationer i kalenderårsfertiliteten kan opstå på grund af ændringer i kvindernes aldersmønster for fødslerne. I en periode, hvor kvinderne fremskyder fødslerne til stadig yngre aldre, øges kalenderårsfertiliteten, medens omvendt perioder med en udskydelse af fødslerne til

ældre aldersklasser indebærer en fertilitetsnedgang. Af diagram I.4, som viser de aldersbetingede fertilitetskvotienter for nogle udvalgte kvindegenerationer født til og med 1940, fremgår det, at der har været tale om betydelige forandringer i fertilitetens aldersstruktur. Fertiliteten er successivt steget i de yngre aldersklasser, hvilket er en følge af, at ægteskaberne bliver indgået i stadig yngre aldre. Samtidig er fertiliteten reduceret i de høje aldre.

Diagram I.4. Aldersbetingede fertilitetskvotienter for udvalgte kvindegenerationer født i perioden 1912-40

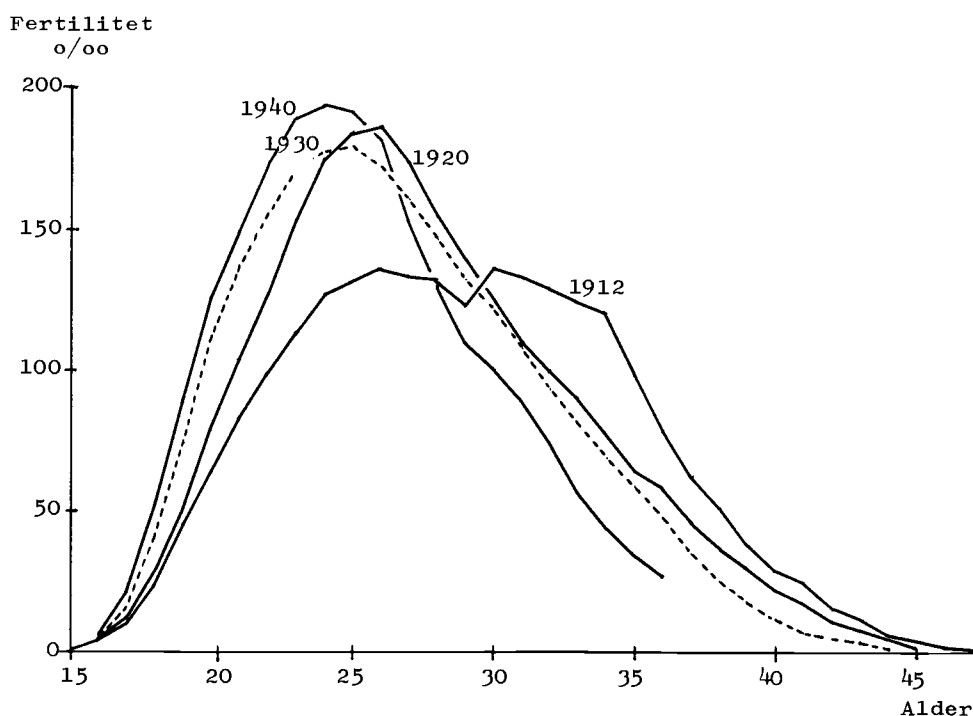

Kvinder født i 1912 har et meget særpræget fertilitetsmønster. De havde lave fertilitetstal i starten af deres frugtbare periode, hvilket i stor udstrækning faldt sammen med 1930'ernes depressionsår. I begyndelsen af 1940'erne, dvs. da kvinderne var omkring 30 år, steg fertiliteten, hvilket kan fortolkes som en "indhentningseffekt", dvs. en kompensation for den tidligere lave fertilitet. Tilsvarende "udskydelses- og indhentningseffekter" kan observeres for andre generationer født omkring 1910.

Forskydningen af fertiliteten mod stadig yngre aldre, et mønster som gjorde sig gældende i en lang periode, er ophørt i de senere år, hvilket fremgår af diagram I.5. De kvinder, som nu er kommet op i 21-22-års alderen, har ikke født flere børn end kvinder, som er født over 30 år tidligere (sammenlign med de ældre generatio-

ner i diagram I.4). Kvinder født 1945 (og flere nærliggende generationer) har en meget uregelmæssig fertilitetskurve med to toppunkter (ligesom 1912-generationen i diagram I.4). Det er dog vanskeligt umiddelbart at forklare 1945-generationens afvigende fertilitetskurve.

Fertilitetskurverne fra 1950- og 1955-generationerne er endnu ikke afsluttede, men det ses, at den kendte del af kurverne ligger på et betydeligt lavere niveau end gældende for de nærmest foregående generationer. Der skal i denne forbindelse henvises til diagram I.6, som viser fertilitetsudviklingen for de enkelte generationer 1900-1960. Det fremgår heraf, at man med stor sandsynlighed kan påregne, at en række af kvindegenerationerne født efter ca. 1935 vil få et lavere gennemsnitligt børneantal end de nærmest foregående kvindegenerationer.

Diagram I.5. Aldersbetingede fertilitetskvotienter for udvalgte kvindegenerationer født efter 1940

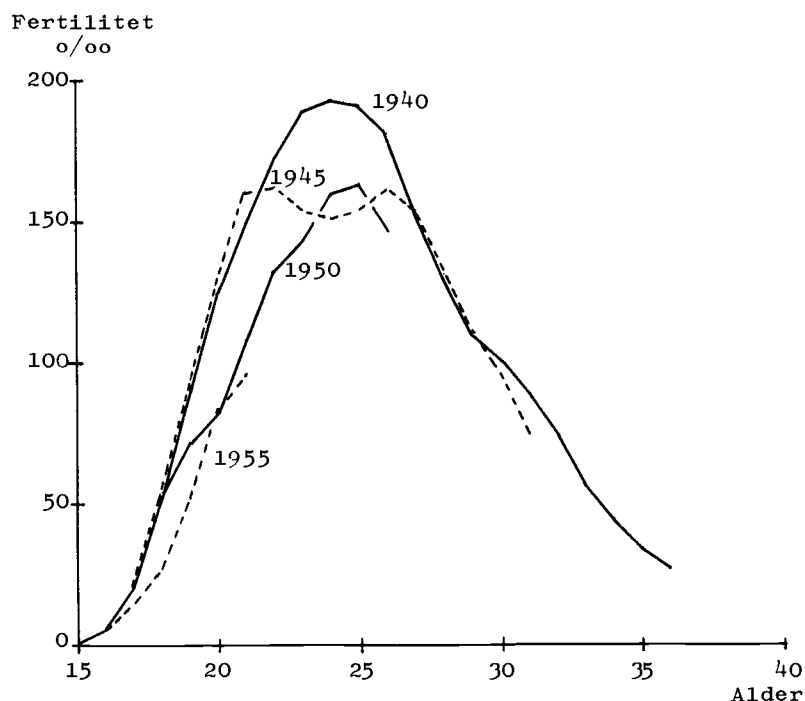

Der findes ikke statistik, som viser, om spacingmønstret har ændret sig, dvs. om der er sket ændringer i den gennemsnitlige tidsafstand mellem fødslerne i de enkelte familier. Der er heller ikke statistik over, om der er flere barnløse familier nu end for 10 år siden, eller om flerbørnsfamiliernes antal er mindsket. Fra og med 1968 findes imidlertid oplysninger om de levendefødte børns

levendefødte-nummer efter moderens alder, og i tabel I.2 er på dette grundlag foretaget nogle beregninger for perioden 1969-76¹⁾. Tabellen er noget vanskelig at fortolke, da andelen af kvinder, som føder et første barn naturligtvis afhænger af, hvor mange barnløse kvinder der overhovedet findes i den aktuelle aldersklasse, oplysninger som der ikke er adgang til. Desuden savnes tilsvarende oplysninger for perioden inden fertilitetsnedgangen begyndte i 1967. Tabellen viser dog, som ventet, at andelen, som fødte et første barn, er faldet for kvinder under 20 år. For 20-21-årige kvinder har udviklingen været uregelmæssig, medens der for kvinder over

Tabel I.2. Antal førstefødte børn pr. 1.000 kvinder, 1969-76

| Alder ved årets slutning | 1969 | 1970 | 1971 | 1972 | 1973 | 1974 | 1975 | 1976 |
|--------------------------|------|------|------|------|------|------|------|------|
| 16-17 | 14,6 | 11,5 | 10,0 | 8,9 | 8,8 | 7,5 | 7,9 | 6,4 |
| 18-19 | 53,2 | 45,1 | 39,4 | 38,4 | 34,9 | 35,9 | 37,4 | 32,3 |
| 20-21 | 76,5 | 66,2 | 67,3 | 70,9 | 68,4 | 74,0 | 77,5 | 69,3 |
| 22-23 | 77,5 | 76,8 | 83,5 | 87,8 | 88,1 | 90,7 | 96,0 | 83,4 |
| 24-25 | 68,1 | 73,0 | 80,8 | 83,2 | 83,9 | 84,7 | 87,6 | 78,6 |
| 26-27 | 47,3 | 50,1 | 54,0 | 56,0 | 56,4 | 56,3 | 57,5 | 53,5 |
| 28-29 | 27,6 | 29,6 | 31,4 | 31,8 | 29,9 | 31,7 | 31,6 | 28,7 |
| 30-31 | 15,5 | 16,2 | 17,5 | 17,5 | 16,4 | 17,6 | 16,3 | 16,1 |

21 år har været en stigende andel førstefødsler. I 1976, hvor den samlede fertilitet var meget lav, faldt andelen imidlertid i samtlige aldersklasser. Til trods for de begrænsede tolkningsmuligheder, som oplysningerne i tabel I.2 giver, kan det vel siges, at materialet viser, at det er blevet mere almindeligt, at kvinder begynder med at føde børn i en noget højere alder end for 6-8 år siden. Også oplysningerne i tabel I.3, som angiver antal fødte pr. 1.000 ægteskaber efter ægteskabets varighed tyder på en forandring i tidsmønstret for børnefødslerne. Ægteskaber indgået i 1962/63, som viser et normalt fertilitetsmønster for ægteskaber indgået i

1) For året 1968 savnes oplysning om levendefødte-nummer for ca. 4.000 børn, hvorfor dette år er udeladt i tabellen.

perioden 1945-1965, har et faldende antal fødte børn efter ægteskabets varighed. Blandt dem, som indgik ægteskab i 1967/68, var det imidlertid mere almindeligt, at børn fødtes efter 3 års ægteskab end efter 1 og 2 års ægteskab, og sammenlignet med ægteskabskohorterne 1962/63 er der født relativt mange børn efter 4-7 års ægteskab, medens forholdet er det modsatte efter 1-3 års ægteskab.

Tabel I.3. Antal levendefødte børn pr. 1.000 ægteskaber efter ægteskabets varighed

| Ægte- skabets indgæls- sesår | Ægteskabets varighed | | | | | | | |
|---------------------------------------|----------------------|------|------|------|------|------|------|------|
| | Under 1 år | 1 år | 2 år | 3 år | 4 år | 5 år | 6 år | 7 år |
| 1962/63 | 447 | 249 | 236 | 223 | 175 | 127 | 95 | 83 |
| 1967/68 | 375 | 205 | 201 | 217 | 185 | 145 | 111 | 90 |

Anm. Ved beregningen af antal tilbageværende ægteskaber efter varighed er der kun taget hensyn til skilsmisser, således at der altså ikke er korrigeret for den ændring i antal ægteskaber, som skyldes dødsfald eller vandringer mellem Danmark og udlandet.

Det er vanskeligt at forudsige den fremtidige fertilitetsudvikling på grundlag af de seneste års fertilitetsmønster. Socialforskningsinstituttet har i en undersøgelse af familiedannelse og kvinders erhvervsdeltagelse (1975) spurgt et udsnit af kvinder født i årene 1925-57 om deres forventede, endelige antal børn, og i tabel I.4 ses nogle tal fra denne undersøgelse¹⁾.

Kvinder født i den sidste del af 1940'erne forventer at få et noget lavere antal børn i gennemsnit end kvinder født tidligere, men der er ikke forskel i forventningerne for kvinder født efter 1950 sammenlignet med kvinder født 1945-49. Det er bemærkelsesværdigt, at der blandt de yngre kvinder kun er en ubetydelig andel, som venter at forblive barnløse. En stor andel af disse kvinder havde på undersøgelsestidspunktet endnu ikke begyndt at danne familie, og det er nok usikkert, hvor faste konklusioner om det fremtidige antal børn, man kan drage af en sådan undersøgelse.

1) Der er endnu ikke publiceret resultater fra undersøgelsen, men tallene i tabel I.4 er stillet til rådighed af Socialforskningsinstituttet.

Tabel I.4. Forventet antal børn (gnst.) for kvinder født 1925-57

| | Fødselsår | | | | | | |
|---------------------------------|-----------|---------|---------|---------|---------|---------|---------|
| | 1925-29 | 1930-34 | 1935-39 | 1940-44 | 1945-49 | 1950-54 | 1955-57 |
| Forventet gnst. antal børn | 2,33 | 2,36 | 2,42 | 2,26 | 2,15 | 2,15 | 2,18 |
| Forventet andel barnløse (pct.) | 13,7 | 9,7 | 6,8 | 4,3 | 3,6 | 4,0 | 5,2 |
| Antal kvinder i udsnittet | 653 | 632 | 742 | 951 | 1 092 | 790 | 380 |

I. B.2. Prognoseforudsætninger

Som det er fremgået af den foregående redegørelse, kan det med betydelig sikkerhed fastslås, at adskillige af kvindegenerationerne født efter 1935 ikke vil komme op på samme antal børn pr. kvinde, som er opnået af de nærmest foregående kvindegenerationer (jf. diagram I.6). Men des senere generationer man betragter, des vanskeligere er det naturligtvis at opstille forudsætninger om det sluttelige antal børn pr. kvinde.

I prognosen er det antaget, at der i fremtiden vil blive født i gennemsnit 1,9 børn pr. kvinde. Dette er et betydeligt lavere gennemsnit end det, som gjaldt for de seneste generationer af kvinder, som har gennemlevet - eller næsten har gennemlevet - de frugtbare aldersklasser. Disse generationer, omfattende fødselsårgangene frem til omkring 1935, har født ca. 500 børn flere pr. 1.000 kvinder, end det som i prognosen forudsættes at gælde for generationer født efter 1950. Udviklingen forudsættes at foregå gradvis, og i diagram I.6 illustreres summen af de aldersbetingede fertilitetskvotienter til og med 19, 24, 29, osv. års alderen for kvinder født i perioden 1900-1960. Udviklingen ifølge prognosen er markeret med punkterede linier.

Ifølge disse forudsætninger vil kalenderårsfertiliteten stige til 1900 i løbet af de nærmeste fire år, og derefter forblive konstant. Den særligt lave fertilitet i 1976 (og i de tre første kvartaler af 1977¹⁾) er således ikke antaget at være af varig karakter.

1) Det skal bemærkes, at tallene for 1977 ikke var kendt på prognosetidspunktet. Det kan på indeværende tidspunkt fastslås, at fertiliteten i 1977 vil blive lavere end i 1976 - og dermed også lavere end forudsat for 1977 i prognosen.

Diagram I.6. Summen af de aldersbetingede fertilitetskvotienter til og med 19, 24, 29, 34, 39 og 44-års alderen for kvinder født 1900-1960

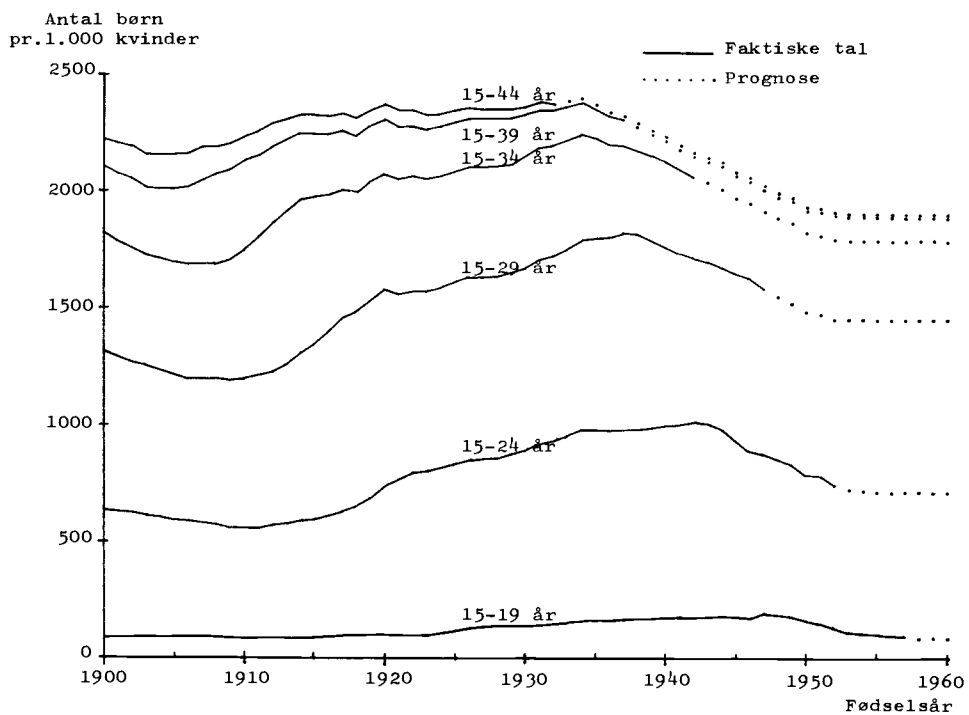

Fertiliteten vil naturligvis også fremover variere fra år til år, men det er ikke muligt at forudsige disse årlige udsving. Vedrørende fertilitetsudviklingen i de forskellige aldersklasser er det antaget, at de høje aldersklasser fortsat vil få en faldende fertilitet, medens der i de yngste aldre er regnet med konstante

Tabel I.5. Observeret fertilitet i 1976 og fertiliteten ifølge prognosen fra og med 1980

| Alder | Summerede fertilitetskvotienter | |
|-------------------|---------------------------------|--------------------------|
| | 1976 | Prognose fra og med 1980 |
| 15-19 | 83 | 83 |
| 20-24 | 563 | 634 |
| 25-29 | 664 | 734 |
| 30-34 | 319 | 342 |
| 35- | 126 | 107 |
| Samlet fertilitet | 1 755 | 1 900 |

fertilitetskvote svarende til 1976-niveauet. Stigningen i fertiliteten i forhold til 1976 forudsættes at indtræffe i aldersintervallet 20-34 år. I tabel I.5 sammenlignes summen af de aldersbetingede fertilitetskvote på fem-års aldersklasser for 1976 med de tal, som antages at gælde i prognosen fra og med 1980. De detaljerede fertilitetsforudsætninger vises i bilag 1.

I. C. Dødelighed

I. C.1. Hidtidige udvikling

Danmark har en meget lav dødelighed, og kun et fåtal af lande, heriblandt Norge og Sverige, har et endnu lavere dødelighedsniveau. Udviklingen foregår jævnt, og der indtræffer i almindelighed ikke større ændringer fra år til år.

Som et sammenfattende mål for dødeligheden i en periode anvendes ofte den såkaldte middellevetid, som giver udtryk for det gennemsnitlige antal år, som personer i en given alder har tilbage at leve i, hvis deres dødelighed fremover (alder for alder) svarer til det niveau, som er konstateret i den aktuelle periode. Der findes altså en middellevetid svarende til enhver alder. Kvinder har, som det fremgår af tabel I.6 længere middellevetid end mænd i samtlige aldre. Forskellen, som er steget i den seneste 15-års periode, udgjorde ved fødslen 5,6 år i perioden 1971-75. Differencen aftager med alderen og var i 75-års alderen 1,8 år. Kvindernes le-

Tabel I.6. Middellevetiden ved 0, 1, 40 og 75-års alder for mænd og kvinder, 1961-65, 1966-70 og 1971-75

| Alder | 1961-65 | 1966-70 | 1971-75 |
|-------|---------|---------|---------|
| | Mænd | | |
| 0 | 70,3 | 70,6 | 70,9 |
| 1 | 71,0 | 70,9 | 70,9 |
| 40 | 33,8 | 33,8 | 33,8 |
| 75 | 7,9 | 8,1 | 8,3 |
| | Kvinder | | |
| 0 | 74,5 | 75,4 | 76,5 |
| 1 | 74,8 | 75,4 | 76,3 |
| 40 | 37,1 | 37,6 | 38,6 |
| 75 | 8,8 | 9,4 | 10,1 |

vetid er steget i samtlige aldre i den seneste 15-års periode. Den største stigning er sket for 0-årige, som i perioden 1971-75 gennemsnitlig havde to år længere levetid end i første del af 1960'erne. For mændene er middellevetiden i den samme periode steget med godt et halvt år for 0-årige, og også for de 75-årige mænd har der været en mindre stigning (på lidt under et halvt år). Derimod har både 1-årige og 40-årige mænd haft en næsten uændret middellevetid. At stigningen i middellevetiden for de 75-årige mænd ikke også har medført en stigende middellevetid for de yngre mænd skyldes, at dødeligheden er steget i visse aldersklasser (jf. diagram I.7). Denne stigning i kombination med en nedgang i dødeligheden for mænd over 75 år har ført til en uændret dødelighed for 1-årige og 40-årige mænd.

Diagram I.7. Dødeligheden i perioden 1971-75 i forhold til dødeligheden 1961-65 (1961-65 = 100)

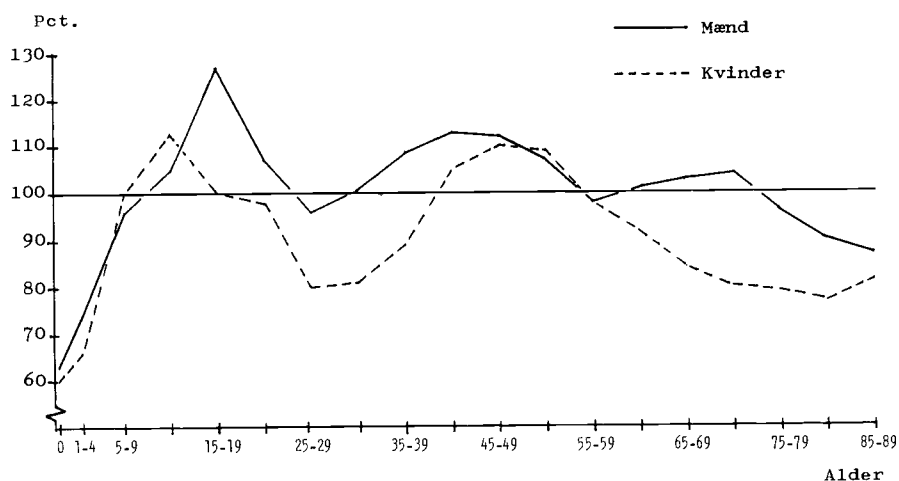

I diagram I.7 illustreres dødeligheden i perioden 1971-75 i procent af dødeligheden i perioden 1961-65, og det fremgår, at dødeligheden for både mænd og kvinder er reduceret kraftigt i de første fem leveår. Dødeligheden for mænd omkring 15-19-års alder er derimod øget betydeligt, ligesom dødeligheden også er steget i aldrene fra 35 til 54 år. Mænd og kvinder kan siges at have et relativt ensartet udviklingsmønster mellem 1961-65 og 1971-75, men der er for kvinder færre aldersklasser, som har haft en stigning i dødeligheden, og nedgangene har været betydeligt større for kvinderne.

Diagram I.8 viser dødsquotienternes¹⁾ udvikling i perioden 1961-62 - 1975-76. Tallene for 1975-76 var ikke tilgængelige, da prognoseforudsætningerne blev fastlagt, og disse tal er således ikke indgået i grundlaget. Det kan nævnes, at i 1976 var antallet af døde unormalt højt i det første kvartal - dødstallet lå 15-20 pct. over det forventede. Årsagen til det forholdsvis høje antal døde i januar kvartal 1976 synes at hænge sammen med en influenza-epidemi i de kolde vintermåneder i begyndelsen af 1976. I resten af året 1976 var antallet af døde tilbage på et normalt niveau.

Ved opstillingen af dødelighedsforudsætningerne er der lagt størst vægt på udviklingen i de seneste fem år, for hvilke der forelå oplysninger på prognosetidspunktet (1969-70 - 1974-75). Dødeligheden i de første leveår har været stadigt faldende for både mænd og kvinder. For mændene har dødeligheden i de øvrige aldre været forholdsvis konstant i de seneste år. Den stigning i dødeligheden, som i sidste halvdel af 1960'erne og i begyndelsen af 70'erne fandt sted for 40-55-årige mænd, er efterfulgt af en periode med relativt konstant dødelighed - dog på et højere niveau end i begyndelsen af 1960'erne. For kvinder mellem 5 og 60 år har dødeligheden varieret en del fra år til år, men det er vanskeligt at finde en klar udviklingstendens i de seneste år. For kvinder over 60 år er dødeligheden fortsat med at falde (se diagram I.9), og middellevetiden for en 60-årig kvinde er øget fra 20,4 år til 21,1 år i den seneste fem-års periode (1969-70 - 1974-75).

1) Dødsquotienterne er beregnet ud fra dødelighedstavlerne for de pågældende år. Følgende formel er benyttet:

$$\frac{l_x - l_{x+5}}{4} \\ \sum_{i=0} L_{x+i}$$

hvor l_x angiver antal overlevende i alder x ifølge dødelighedstavlen og L_x angiver det gennemsnitlige antal overlevende i alderen fra x til $x+1$. For 0-årige er benyttet dødshyppigheden iflg. dødelighedstavlen.

Diagram I.8. Dødsquotienter efter køn og alder 1961-62 - 1975-76. Logaritmisk skala

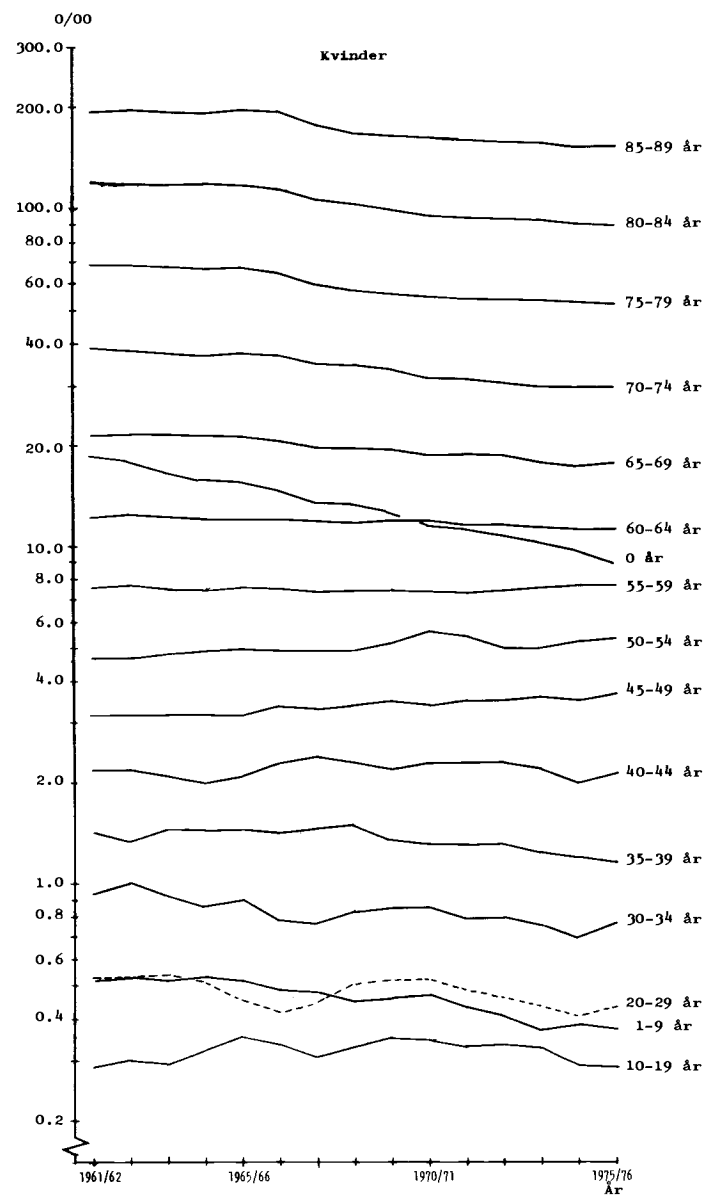
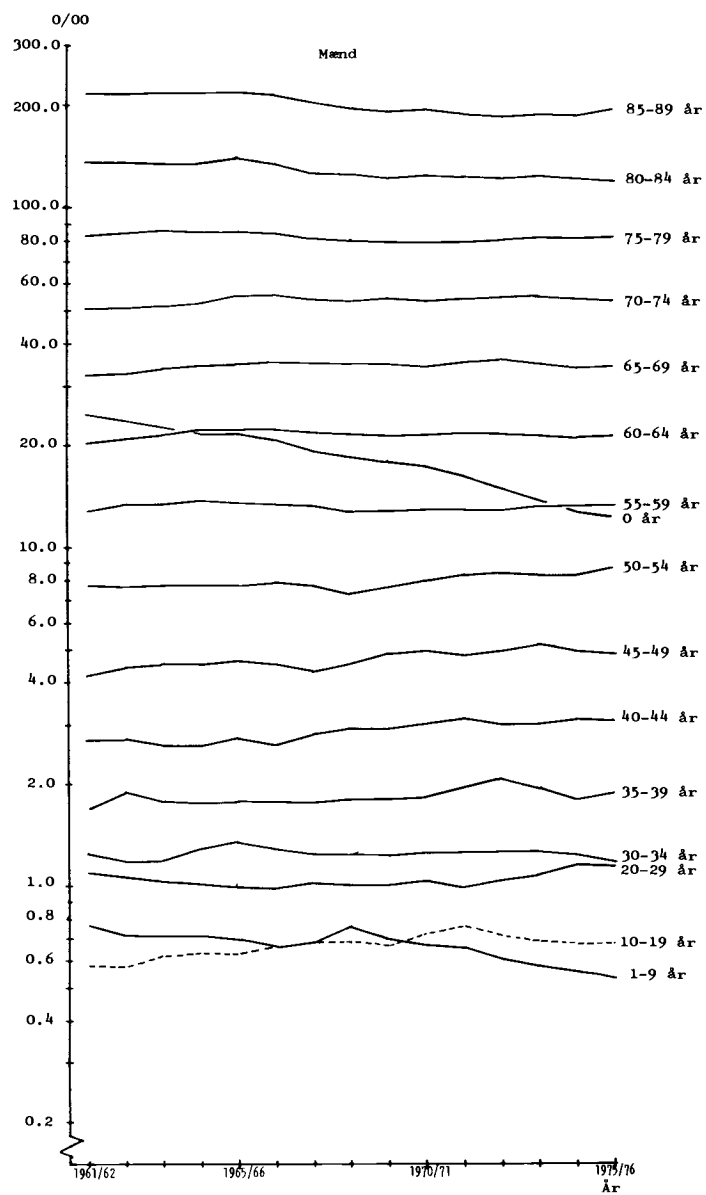

I. C.2. Prognoseforudsætninger

I prognosen er det antaget, at dødeligheden i det første leveår fortsat falder fremover. Der er regnet med en nedgang på i alt 10 pct. i forhold til niveauet i 1974-75, og nedgangen antages at strække sig over fem år, dvs. en årlig reduktion på 2 pct. Dette medfører et slutniveau på dødeligheden i første leveår på henholdsvis 11,2 og 8,6 pr. 1.000 fødte drenge og piger, sammenlignet med henholdsvis 12,4 og 9,5 i 1974-75. For mænd i alle øvrige aldersklasser og for kvinder under 60 år er der regnet med konstant dø-

Diagram I.9. Dødshyppigheder for kvinder over 55 år

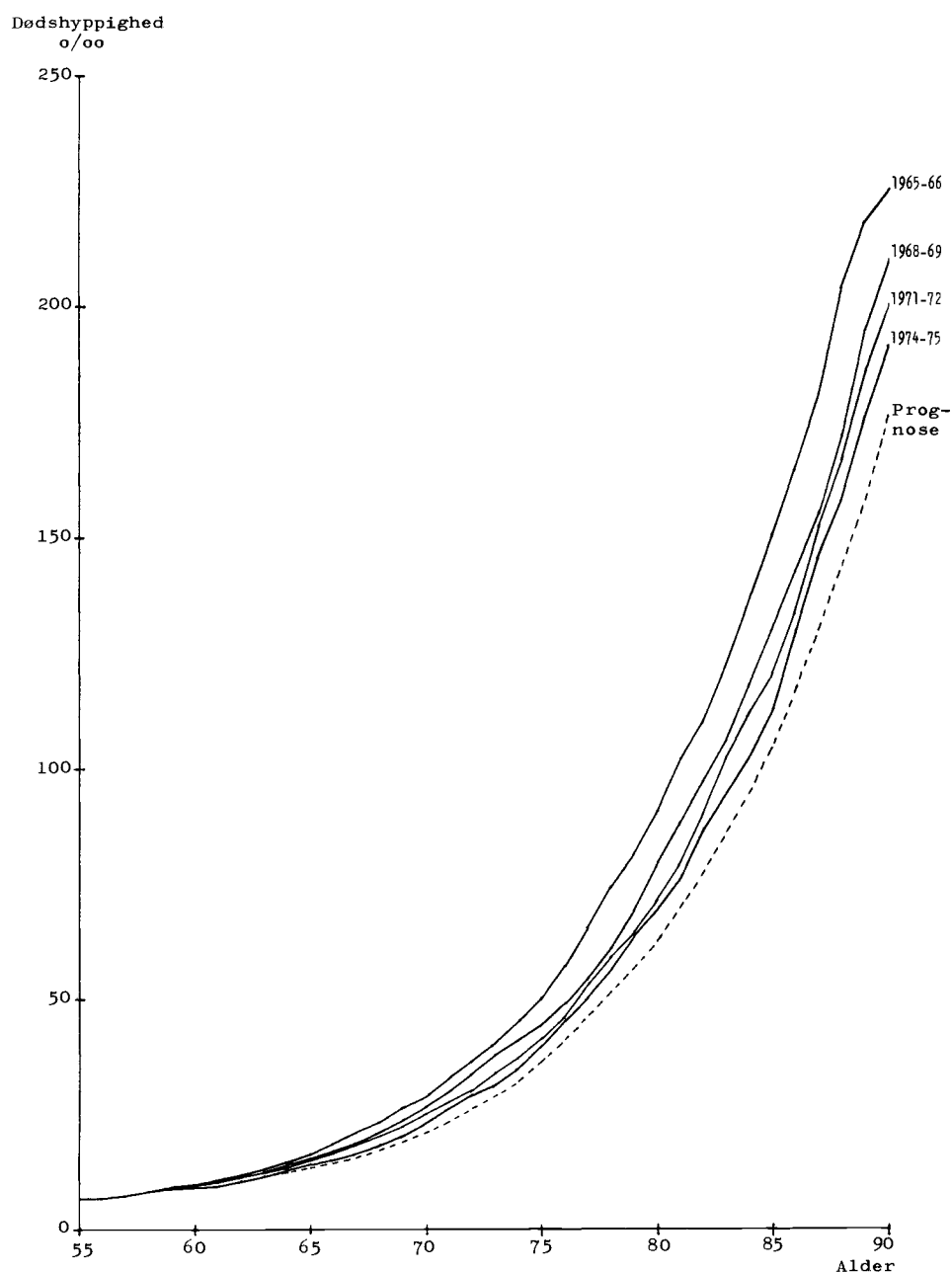

delighed i hele prognoseperioden svarende til dødelighedstavlen 1974-75. For kvinder på 60 år og derover er det forudsat, at den observerede nedgang i dødeligheden fortsætter i de næste fem år, og det er antaget, at nedgangen bliver af samme størrelsesorden som i de seneste fem år. I diagram I.9 vises dødshyppighederne (iflg. dødelighedstavlerne) for kvinder over 55 år i perioden 1965-75, og endvidere illustreres de dødshyppigheder, som er forudsat at gælde i prognosen fra og med 1980. Den forudsatte dødelighedsreduktion medfører, at middellevetiden for 60-årige kvinder gradvis stiger fra 21,1 år i 1974-75 til 21,9 år i 1980, hvorefter dødeligheden er konstant i resten af prognoseperioden. I bilag 2 vises prognosens dødelighedsforudsætninger i detaljeret form.

I. D. Udenlandske vandring

I. D.1. Hittidige udvikling

Tabel I.7 viser vandringerne mellem Danmark og udlandet i årene 1961-76. Gennem det meste af perioden har Danmark haft et lille indvandringsoverskud, men nettobevægelserne har været stærkt svingende, især i de seneste år. Medens der i 1973 registreredes en nettoindvandring på ca. 12.200 personer, var der i 1974 og 1975 et ud-

Tabel I.7. De udenlandske vandring 1961-76

| År | Indvandrede | Udvandrede | Nettoindvandrede |
|---------------|-------------|------------|------------------|
| 1961-65 gnst. | 27 890 | 26 100 | 1 790 |
| 1966 | 29 814 | 28 071 | 1 743 |
| 1967 | 30 697 | 29 055 | 1 642 |
| 1968 | 26 655 | 30 067 | ÷3 412 |
| 1969 | 36 257 | 29 499 | 6 758 |
| 1970 | 38 588 | 27 001 | 11 587 |
| 1971 | 35 026 | 31 626 | 3 400 |
| 1972 | 31 200 | 25 762 | 5 438 |
| 1973 | 41 948 | 29 703 | 12 245 |
| 1974 | 33 146 | 39 751 | ÷6 605 |
| 1975 | 31 946 | 40 659 | ÷8 713 |
| 1976 | 33 320 | 30 000 | 3 320 |

vandringsoverskud på henholdsvis 6.600 og 8.700. I 1976 er der sket et nyt omsving, idet der i dette år var en nettoindvandring på ca. 3.300 personer¹⁾.

Vandringsbalancen over for udlandet er i væsentlig grad påvirket af konjunktursituationen i Danmark. Dette fremgår tydeligt af diagram I.10, hvor det gennemsnitlige antal ledige pladser ved arbejdsformidlingskontorerne 1971-76 er sammenholdt med udviklingen i antal indvandrede udenlandske statsborgere.

Diagram I.10. Ledige pladser og indvandrede udenlandske statsborgere 1971-76

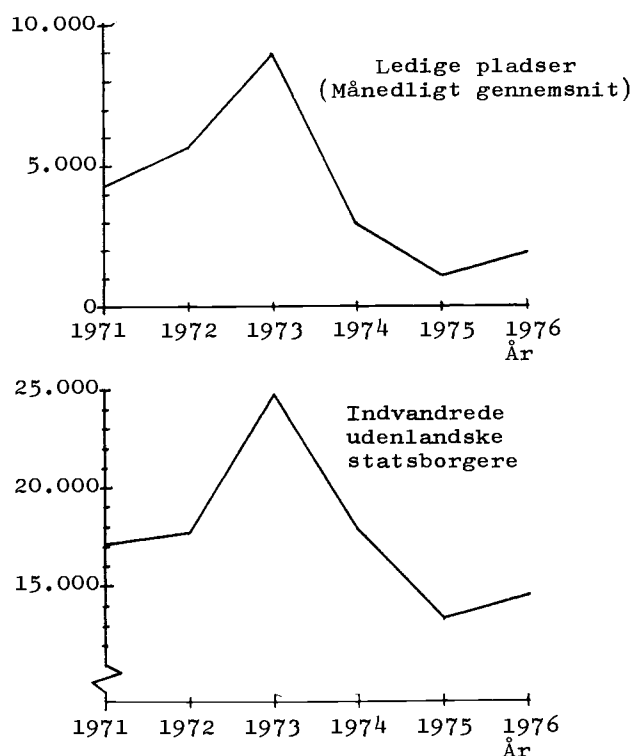

Også for danske statsborgere har beskæftigelsesmulighederne i Danmark stor indflydelse på vandringerne. Som det er vist i tabel I.8, var der i årene 1974 og 75 en meget kraftig stigning i antal udvandrede danske statsborgere - en stigning, som var sammenfaldende med de stærkt forringede konjunkturer. Tabel I.8 viser desuden, at indvandringsoverskuddet i årene 1971-73 fremkom ved en

1) På indeværende tidspunkt foreligger oplysning om vandringerne i de 3 første kvartaler af 1977. Der er fortsat tale om et indvandringsoverskud, som i denne periode udgjorde ca. 4.900 personer.

Tabel I.8. De udenlandske vandringer fordelt på statsborgerskab 1971-76

| År | Danske statsborgere | | | Udenlandske statsborgere | | |
|------|---------------------|-----------------|-----------------------|--------------------------|-----------------|-----------------------|
| | Ind- vandrede | Ud- vandrede | Nettoind- vandrede | Ind- vandrede | Ud- vandrede | Nettoind- vandrede |
| 1971 | 17 937 | 18 808 | ÷871 | 17 089 | 12 818 | 4 271 |
| 1972 | 13 520 | 13 688 | ÷168 | 17 680 | 12 074 | 5 606 |
| 1973 | 17 219 | 17 186 | 33 | 24 729 | 12 517 | 12 212 |
| 1974 | 15 237 | 25 592 | ÷10 355 | 17 909 | 14 159 | 3 750 |
| 1975 | 18 528 | 25 861 | ÷7 333 | 13 418 | 14 798 | ÷1 380 |
| 1976 | 18 632 | 17 460 | 1 172 | 14 688 | 12 540 | 2 148 |

nettoindvandring af udenlandske statsborgere, som mere end opvejede et lille udvandringsoverskud af danskere, og denne tendens har i øvrigt også gjort sig gældende gennem det meste af 60'erne.

Ind- og udvandringstallene for et givet år, er påvirket af tallene for de umiddelbart forudgående år, idet der kan påvises betydelige genvandringseffekter. Fænomenet består især i, at en meget stor andel af de udvandrede danskere vender tilbage til Danmark i løbet af ganske kort tid, og at omvendt en stor andel af de indvandrede udenlandske statsborgere rejser ud igen efter kort tid. Dette forhold kan i et vist omfang aflæses af tabel I.8, men der vises desuden i tabel I.9 og I.10 en direkte opgørelse af genvandringernes omfang.

For personer, som i årene 1973, 1974 og 1975 er ind- eller udvandret, er der ved en evt. genvandring beregnet tidsafstand mellem de to modsat rettede vandringer. "Vandringsårgangen" fra 1973 (dvs. personer, som ind- eller udvandrede i 1973) har indtil nu kunnet følges i fulde tre år, medens der for 1974- og 1975-vandringsårgangene endnu kun foreligger oplysning om genvandringer inden for henholdsvis to og et år. Det fremgår af tabel I.9, at ca. 30 pct. af de danske statsborgere, som udvandrede i årene 1973-75, vendte tilbage til Danmark inden der var gået et år. Efter to år var omkring 45 pct. af de udvandrede genindvandret (ifølge oplysningerne om 1973- og 1974-årgangene), og efter tre år var over halvdelen vendt hjem (ifølge oplysningerne om 1973-årgangen alene). Genvandringseffekten gør sig endnu stærkere gældende

Tabel I.9. Genindvandring af personer som udvandrede i årene 1973, 1974 og 1975

| Ud- van- drings- år | Statsborgerskab | | | | | I alt |
|------------------------------|---------------------------------|-------------------|--------------|------------------|----------------|--------|
| | Danmark | Nordiske lande | EF- lande | Øvrige Europa | Andre lande | |
| | Antal udvandrede ¹⁾ | | | | | |
| 1973 | 16 571 | 3 626 | 3 073 | 1 947 | 3 445 | 28 662 |
| 1974 | 25 028 | 3 566 | 3 838 | 2 522 | 3 661 | 38 615 |
| 1975 | 25 473 | 3 092 | 3 718 | 3 025 | 4 791 | 40 099 |
| | Genindvandret inden 1 år (pct.) | | | | | |
| 1973 | 31 | 13 | 11 | 17 | 9 | 23 |
| 1974 | 29 | 9 | 12 | 13 | 9 | 22 |
| 1975 | 33 | 11 | 12 | 13 | 6 | 24 |
| | Genindvandret inden 2 år (pct.) | | | | | |
| 1973 | 45 | 16 | 14 | 25 | 13 | 33 |
| 1974 | 43 | 13 | 17 | 20 | 12 | 33 |
| | Genindvandret inden 3 år (pct.) | | | | | |
| 1973 | 55 | 18 | 16 | 31 | 14 | 40 |

1) Excl. korrektioner.

for de udenlandske statsborgere, jf. tabel I.10: Omkring 45 pct. af de indvandrede statsborgere fra Norden og EF-landene genudvandreren inden for det første år, og efter to år er betydeligt over halvdelen udvandret. For øvrige udenlandske statsborgere er genudvandringen lidt mindre, men næsten halvdelen af dem, som tog ophold i Danmark i 1973 og 1974, var udvandret igen i løbet af to år. Tabellerne viser i øvrigt, at der også forekommer en betydelig genindvandring af udenlandske statsborgere (tabel I.9) og genudvandring af danske statsborgere (tabel I.10), hvilket kunne tyde på, at der findes en vis gruppe personer med særlig stor "vandringstilbøjelighed".

På trods af de fortsat dårlige konjunkturer (og konjunkturudsigter) har der som nævnt været et lille indvandringsoverskud i 1976. Dette skyldes især, at udvandringen af danske statsborgere i 1976 er tilbage i et "normalt" niveau (dvs. som i 1971-73), men desuden kan genvandringseffekter være en del af forklaringen: Øget

Tabel I.10. Genudvandring af personer som indvandrede i årene 1973, 1974 og 1975

| Ind- van- drings- år | Statsborgerskab | | | | | I alt |
|-------------------------------|---------------------------------|-------------------|--------------|------------------|----------------|--------|
| | Danmark | Nordiske lande | EF- lande | Øvrige Europa | Andre lande | |
| | Antal indvandrede ¹⁾ | | | | | |
| 1973 | 16 672 | 4 943 | 7 106 | 4 813 | 7 149 | 40 683 |
| 1974 | 14 716 | 3 140 | 5 210 | 2 442 | 6 526 | 32 034 |
| 1975 | 18 131 | 2 474 | 3 534 | 2 082 | 5 095 | 31 316 |
| | Genudvandret inden 1 år (pct.) | | | | | |
| 1973 | 18 | 46 | 45 | 27 | 34 | 30 |
| 1974 | 20 | 42 | 47 | 34 | 37 | 31 |
| 1975 | 15 | 34 | 43 | 26 | 41 | 25 |
| | Genudvandret inden 2 år (pct.) | | | | | |
| 1973 | 26 | 60 | 56 | 49 | 47 | 42 |
| 1974 | 26 | 54 | 56 | 46 | 48 | 39 |
| | Genudvandret inden 3 år (pct.) | | | | | |
| 1973 | 31 | 67 | 60 | 53 | 51 | 46 |

1) Excl. korrektioner.

genindvandring af danske statsborgere, som i usædvanligt stort omfang udvandrede i 1974 og 1975, samtidig med en reduceret genudvandring af udenlandske statsborgere som følge af det lave indvandringstal i 1975.

I. D.2. Prognoseforudsætninger

Genvandringerne er især af betydning inden for de første par år, og de kan derfor ikke bidrage væsentligt til opstilling af vandringsforudsætninger for en længere periode. Som følge af de meget usikre konjunkturer synes det rimeligt at forudsætte nettovandringer på nul over for udlandet i hele prognoseperioden. Dette svarer i øvrigt stort set til gennemsnittet af nettovandringerne i de seneste fire år, som også er basisperiode for de indenlandske flytninger i de regionale fremskrivninger, jf. afsnit II.D.

Forudsætningen om nettovandringer på nul totalt set kombi-
neres med forudsætninger om bruttostømme af vandringer, som med-
fører, at der i visse aldersklasser er nettoindvandring, medens
der i andre er nettoudvandring. Der er regnet med, at den samlede
årlige indvandring og udvandring hver især udgør 30.000 personer
i hele prognoseperioden. Dette er et noget lavere vandringsniveau
end konstateret i gennemsnittet af de seneste fire år, hvor brut-
tostømmene lå på et usædvanligt højt niveau (ca. 35.000 i gen-
snit). Dette høje niveau skal som tidligere omtalt ses i sam-
menhæng med konjunkturudviklingen. I mere "normale" år har van-
dringsstrømmene ind og ud af landet været i størrelsesordenen
30.000 personer som forudsat i prognosen (jf. tabel I.7).

Ind- og udvandrernes kønssammensætning fremgår af tabel
I.11. Kønsproportionen for ind- og udvandrede danske statsborgere
er næsten ens (ca. 52 pct. mænd i gennemsnit 1973-76), medens der
for udenlandske statsborgere er en mindre andel mænd blandt ind-
vandrerne end blandt udvandrerne (henholdsvis 57 og 61 pct. i gen-
snit 1973-76). For danske og udenlandske statsborgere under ét
var der i årene 1973-76 i gennemsnit 54,4 pct. mænd blandt ind-
vandrerne og 55,3 pct. blandt udvandrerne, og denne kønsammen-
sætning anvendes også i prognosen.

Tabel I.11. Antal mænd pr. 1.000 vandrede 1971-76

| År | Indvandrede | | Udvandrede | |
|--|---------------------|--------------------------|---------------------|--------------------------|
| | Danske statsborgere | Udenlandske statsborgere | Danske statsborgere | Udenlandske statsborgere |
| 1971 | 489 | 542 | 520 | 628 |
| 1972 | 466 | 553 | 454 | 608 |
| 1973 | 495 | 604 | 494 | 608 |
| 1974 | 495 | 570 | 541 | 612 |
| 1975 | 548 | 537 | 533 | 601 |
| 1976 | 522 | 545 | 502 | 597 |
| Gnst. 1973-76 ¹⁾ | 516 | 570 | 521 | 605 |
| Gnst. 1973-76 ¹⁾ uanset stats- borgerskab | | 544 | | 553 |

1) Vejet gennemsnit.

Aldersfordelingen for ind- og udvandrere har været forholdsvis konstant, hvilket fremgår af tabel I.12. I prognosen anvendes aldersfordelingen svarende til gennemsnittet af årene 1973-76, og denne er illustreret i diagram I.11. Det bemærkes, at der blandt de vandrede kvinder er en særlig kraftig koncentration i bestemte aldre, og at kvinderne gennemgående er yngre end mændene - kurvernes maximum er for både ind- og udvandrere 20 år for kvinder og 22 år for mænd.

Tabel I.12. Relativ aldersfordeling af ind- og udvandrede mænd og kvinder 1971-76

| Alder | Mænd | | | | | | Kvinder | | | | | |
|-------|--------------------|------|------|------|------|------|---------|------|------|------|------|------|
| | 1971 | 1972 | 1973 | 1974 | 1975 | 1976 | 1971 | 1972 | 1973 | 1974 | 1975 | 1976 |
| | Indvandrede (pct.) | | | | | | | | | | | |
| 0-14 | 19 | 19 | 16 | 18 | 18 | 20 | 20 | 19 | 21 | 21 | 21 | 23 |
| 15-24 | 33 | 33 | 36 | 35 | 33 | 31 | 44 | 44 | 44 | 44 | 43 | 41 |
| 24-44 | 40 | 41 | 42 | 40 | 41 | 42 | 29 | 30 | 30 | 29 | 30 | 30 |
| 45-59 | 6 | 5 | 5 | 5 | 6 | 5 | 5 | 4 | 4 | 4 | 4 | 4 |
| 60- | 2 | 2 | 1 | 2 | 2 | 2 | 2 | 2 | 2 | 2 | 2 | 2 |
| I alt | 100 | 100 | 100 | 100 | 100 | 100 | 100 | 100 | 100 | 100 | 100 | 100 |
| | Udvandrede (pct.) | | | | | | | | | | | |
| 0-14 | 11 | 17 | 15 | 17 | 18 | 16 | 13 | 18 | 17 | 20 | 20 | 19 |
| 15-24 | 31 | 30 | 32 | 31 | 32 | 31 | 50 | 46 | 46 | 41 | 42 | 43 |
| 25-44 | 49 | 45 | 47 | 45 | 43 | 44 | 31 | 30 | 31 | 33 | 31 | 32 |
| 45-59 | 7 | 6 | 6 | 6 | 6 | 6 | 4 | 4 | 4 | 4 | 4 | 4 |
| 60- | 2 | 2 | 1 | 1 | 1 | 2 | 2 | 2 | 2 | 2 | 2 | 2 |
| I alt | 100 | 100 | 100 | 100 | 100 | 100 | 100 | 100 | 100 | 100 | 100 | 100 |

Prognosens forudsætninger indebærer, at der i hvert prognoseår regnes med en nettoudvandring af mænd på 300 personer og en tilsvarende nettoindvandring af kvinder. Aldersfordelingen af ind- og udvandrere samt af nettovandringen fremgår af bilag 3.

Diagram I.11. Relativ aldersfordeling af ind- og udvandrere 1973-76

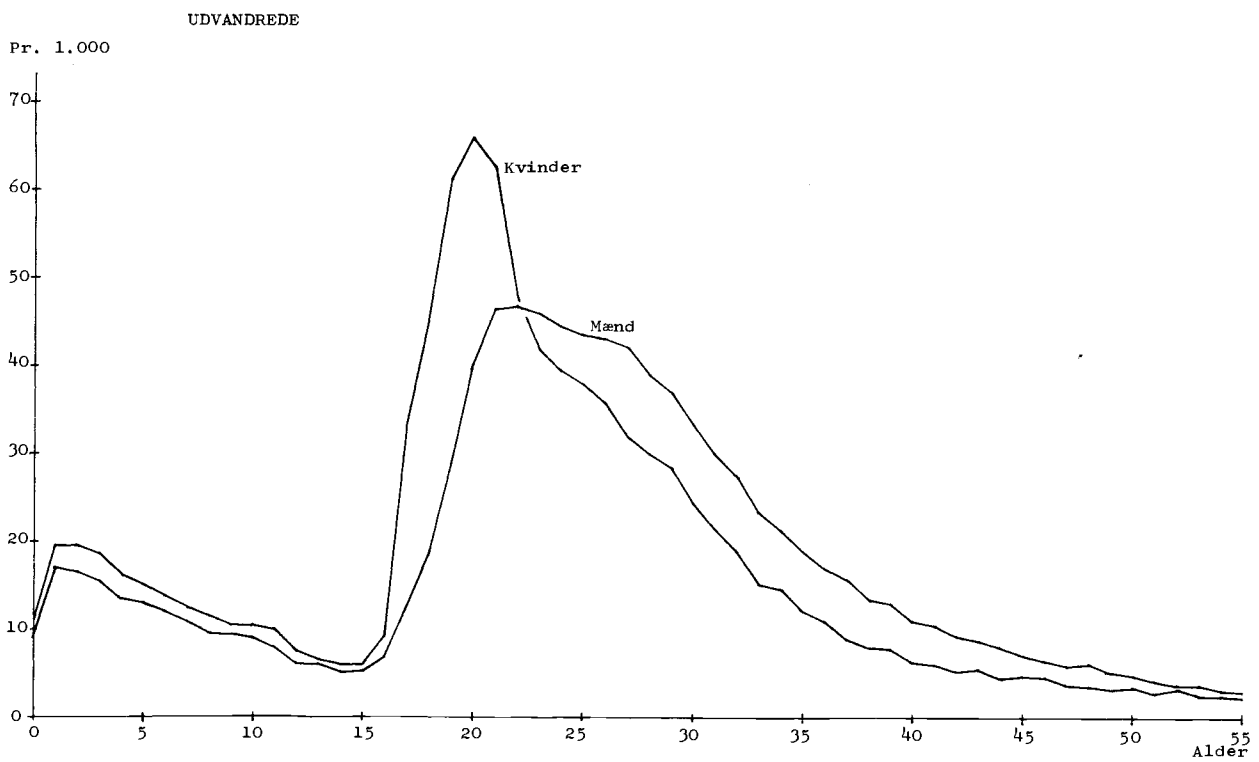
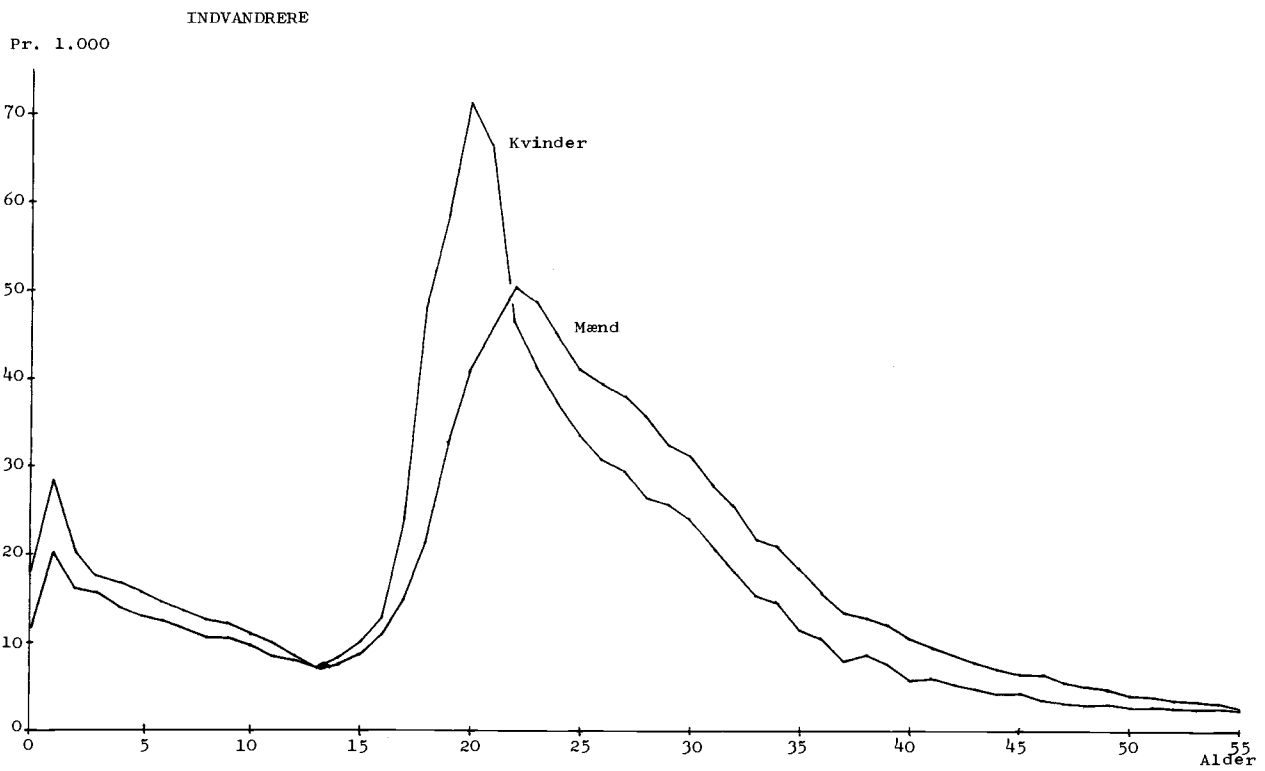

II. Regionale fremskrivninger. Befolkningskomponenternes hidtidige udvikling og forudsætninger om den fremtidige udvikling

II. A. Indledning

Danmarks Statistiks køns- og aldersfordelte befolkningsopgørelse for de enkelte kommuner pr. 1. januar 1977 er udgangspunkt for fremskrivningerne. Fremregningen af befolkningen sker ved hjælp af en model, som i grundprincippet er uændret i forhold til tidligere år. Beregningsgangen skal her kort skitseres, og i bilag 15 findes en detaljeret modelbeskrivelse.

Ligesom i tidligere år udarbejdes to sæt af fremskrivninger. De to beregninger er baseret på samme fertilitets- og dødelighedsforudsætninger, hvorimod flytteforudsætningerne er forskellige: I den ene beregning - "beregning 1" - er det forudsat, at mønstret for de enkelte kommuners og amtskommuners til- og fraflytninger i hele fremskrivningsperioden svarer til gennemsnittet af årene 1973-76, medens der i "beregning 2" er set bort fra flytninger (nettotilflytning på 0 i alle aldersklasser). Fremskrivningsresultaterne er år for år afstemt med den landsprognose, der er redegjort for i afsnit I.A, og såvel beregning 1 som beregning 2 er udarbejdet som en to-trins dekomponering af landsprognosen¹⁾: Først er foretaget en fremskrivning af amtskommunernes folketal (hovedstadsregionen dog som ét område), idet der år for år afstemmes med landsprognosen. Dernæst er der for hver amtskommune gennemført en fremskrivning af befolkningen i de enkelte kommuner inden for amtskommunen, idet der år for år afstemmes med resultatet af amtsfremskrivningen.

Forudsætningerne beskrives nærmere i de næste afsnit, men to principielle ændringer i forhold til tidligere fremskrivninger skal fremhæves. Den mest gennemgribende ændring er, at fertilitetsforudsætningerne på kommuneniveau er betydeligt mere detaljerede end i de foregående fremskrivninger. Medens der tidligere alene blev regnet med regionale forskelle i fertilitetens

1) I landsprognosen, der er afstemningsgrundlag for beregning 2, er vandringsforudsætningerne ændret, således at der analogt med beregning 2 er forudsat nettovandringer på 0 i alle aldersklasser. De øvrige forudsætninger i landsprognosen er uændrede.

samlede niveau, er der i de nye fremskrivninger også taget højde for geografiske variationer i fertilitetens aldersstruktur. En anden ændring i forhold til tidligere fremskrivninger er, at der er regnet med en særskilt dødelighedstavle for Københavns kommune, idet der her i visse aldre er konstateret en højere dødelighed end i resten af landet. Regionale dødelighedsvariationer er dog ikke generelt indarbejdet i fremskrivningerne, således som det er tilfældet med fertilitetsvariationerne, og dette hænger bl.a. sammen med, at der endnu ikke foreligger en tilbundsående analyse af dødelighedsvariationerne, hvorimod fertilitetens regionale variationer er undersøgt grundigt, jf. Statistiske Undersøgelser nr. 35: "Regionale fertilitetsforskelle 1971-1976" (1977).

II. B. Fertilitet

Der er konstateret meget betydelige regionale forskelle i fertiliteten, og i de nye fremskrivninger tages der hensyn til disse variationer på en mere detaljeret måde end tidligere. For de enkelte kommuner og amtskommuner anvendes nu specifikke forudsætninger om de aldersbetingede fertilitetskvotienter på et-års aldersklasser. I tidligere fremskrivninger var fertilitetens aldersstruktur som nævnt ens for samtlige kommuner, svarende til landsgennemsnittet, og forskelle i fertilitetsniveauet blev indbygget i beregningerne ved at hæve eller sænke fertilitetstallene med samme procent i alle aldersklasser¹⁾.

Baggrunden for at gå over til mere specificerede fertilitetsforudsætninger end hidtil er en nylig afsluttet undersøgelse af de regionale fertilitetsforskelle i årene 1971-76²⁾. Fremskrivningernes fertilitetsforudsætninger baseres alene på gennemsnitstal for de seneste fire år (1973-76) - hvilket også svarer til basisperioden for flytningerne (jf. afsnit II.D) - men fertilitetsforudsætningerne er beregnet efter helt samme metode som i den nævnte undersøgelse for seks-års perioden 1971-76. Metoden beskrives kort nedenfor, og endvidere vises nogle grundtræk i det

1) Definitioner af forskellige fertilitetsmål findes i afsnit I.B.

2) "Regionale fertilitetsforskelle 1971-1976", Statistiske Undersøgelser nr. 35, Danmarks Statistik 1977.

geografiske fertilitetsmønstre 1973-76, som i øvrigt ikke afviger væsentligt fra mønstret i perioden 1971-76. For en mere detaljeret beskrivelse henvises til Statistiske Undersøgelser nr. 35.

Fra den officielle befolkningsstatistik foreligger data, som muliggør beregning af aldersbetingede fertilitetskvotienter på kommuneniveau. Flertallet af de i alt 275 danske kommuner har imidlertid et så lille folketal, at fertilitetskvotienterne er underkastet betydelige tilfældige udsving, og kommunerne er derfor grupperet til 91 større fertilitetsområder, således at kommuner, som indgår i samme fertilitetsområde, er geografisk tæt beliggende og er relativt ensartede med hensyn til bymæssighed, erhvervsstruktur og befolkningsstilvækst. For disse 91 fertilitetsområder er beregnet et-års aldersbetingede fertilitetskvotienter for gennemsnittet af årene 1973-76, og for yderligere at reducere tilfældige variationer er tallene udjævnet ved hjælp af en matematisk funktion, den såkaldte Hadwiger-funktion. Disse tal anvendes som fertilitetsforudsætning på kommuneniveau, og dette indebærer, at kommuner, som indgår i samme fertilitetsområde, tildeles samme fertilitetsforudsætninger. I bilag 4 vises den anvendte kommunegruppering, og i bilag 5 ses den samlede fertilitet samt fertiliteten i nogle udvalgte aldersklasser for de 91 fertilitetsområder i perioden 1973-76.

I fremskrivningerne på amtskommuneniveau forudsættes de et-års aldersbetingede fertilitetskvotienter også at svare til gennemsnittet af årene 1973-76, beregnet særskilt for de enkelte amtskommuner, dog hovedstadsregionen under ét. Der er her ikke foretaget udjævning af tallene, eftersom de tilfældige variationer skønnes at være af forholdsvis begrænset betydning for befolkningsmæssigt store områder.

Tabel II.1 viser de summerede fertilitetskvotienter i udvalgte aldersklasser og den samlede fertilitet i hovedstadsregionen og i amtskommunerne for gennemsnittet af årene 1973-76. Allerede på dette forholdsvis aggregerede geografiske niveau er der meget betydelige fertilitetsvariationer. Den samlede fertilitet er generelt høj i Jylland, og Ringkøbing amtskommune har landets højeste samlede fertilitet, svarende til 20 pct. over landsniveauet. I hovedstadsregionen under ét findes landets laveste

Tabel II.1. Summerede fertilitetskvoteienter i udvalgte aldersklasser og samlet fertilitet i amtskommuner m.v. Gennemsnitstal for årene 1973-76

| Område | Summerede fertilitetskvoteienter | | | Samlet fertilitet | Summerede fertilitetskvoteienter | | | Samlet fertilitet |
|----------------------|----------------------------------|----------|--------|-------------------|----------------------------------|----------|--------|-------------------|
| | -20 år | 21-29 år | 30 år- | | -20 år | 21-29 år | 30 år- | |
| | pr. 1.000 | | | | Samlet fertilitet = 100 | | | |
| Hovedstadsregionen | 175 | 1059 | 411 | 1646 | 11 | 64 | 25 | 100 |
| Vestsjællands amtsk. | 203 | 1290 | 443 | 1937 | 10 | 67 | 23 | 100 |
| Storstrøms " | 166 | 1290 | 456 | 1913 | 9 | 67 | 24 | 100 |
| Bornholms " | 193 | 1430 | 513 | 2136 | 9 | 67 | 24 | 100 |
| Fyns " | 173 | 1288 | 461 | 1923 | 9 | 67 | 24 | 100 |
| Sønderjyllands " | 139 | 1417 | 525 | 2081 | 7 | 68 | 25 | 100 |
| Ribe " | 175 | 1386 | 531 | 2093 | 8 | 66 | 25 | 100 |
| Vejle " | 183 | 1368 | 487 | 2038 | 9 | 67 | 24 | 100 |
| Ringkøbing " | 170 | 1440 | 639 | 2248 | 8 | 64 | 28 | 100 |
| Århus " | 161 | 1230 | 515 | 1906 | 8 | 65 | 27 | 100 |
| Viborg " | 154 | 1441 | 604 | 2199 | 7 | 66 | 27 | 100 |
| Nordjyllands " | 173 | 1337 | 497 | 2008 | 9 | 67 | 25 | 100 |
| Hele landet | 171 | 1226 | 473 | 1870 | 9 | 66 | 25 | 100 |

samlede fertilitet, svarende til 12 pct. under landsniveauet.

Også fertilitetens aldersstruktur varierer i forskellige egne af landet. Det fremgår af tabel II.1, at fertiliteten i hovedstadsregionen og i Vestsjællands amtskommune er relativt høj for de yngre kvinder, medens den generelt er lav i Jylland. Desuden ses, at kvinder i aldrene over 30 år har en forholdsvis høj fertilitet i Ringkøbing, Århus og Viborg amtskommune.

Som det kan ventes, er fertilitetsvariationerne betydeligt større for de 91 relativt små fertilitetsområder end variationerne set på amtskommuneniveau. Et fertilitetsområde bestående af kommunerne Avlum-Haderup, Holmsland, Trehøje, Videbæk og Vinderup (i Ringkøbing amtskommune) og Fjends (i Viborg amtskommune) havde landets absolut højeste samlede fertilitet i 1973-76 (2677, svarende til 43 pct. over landsniveauet), medens Frederiksberg kommune havde det laveste fertilitetsniveau (1372, 26 pct. under landsniveauet).

Summarisk kan det siges, at fertilitetsniveauet øges, desto længere vestpå man kommer i landet. Dette er illustreret i diagram II.1, som i kortform viser variationerne i den samlede fertilitet i perioden 1973-76. Den enkelte kommune er i diagrammet tildelt den fertilitet, som er beregnet for fertilitetsområdet, kommunen tilhører. Det skal nævnes, at der i den tidligere omtalte fertilitetsundersøgelse for perioden 1971-76 (Statistiske Undersøgelser nr. 35) er konstateret en negativ sammenhæng mellem bymæssighedsgrad og fertilitetsniveau, og denne sammenhæng gælder

Diagram II.1. Samlet fertilitet i kommunerne 1973-76

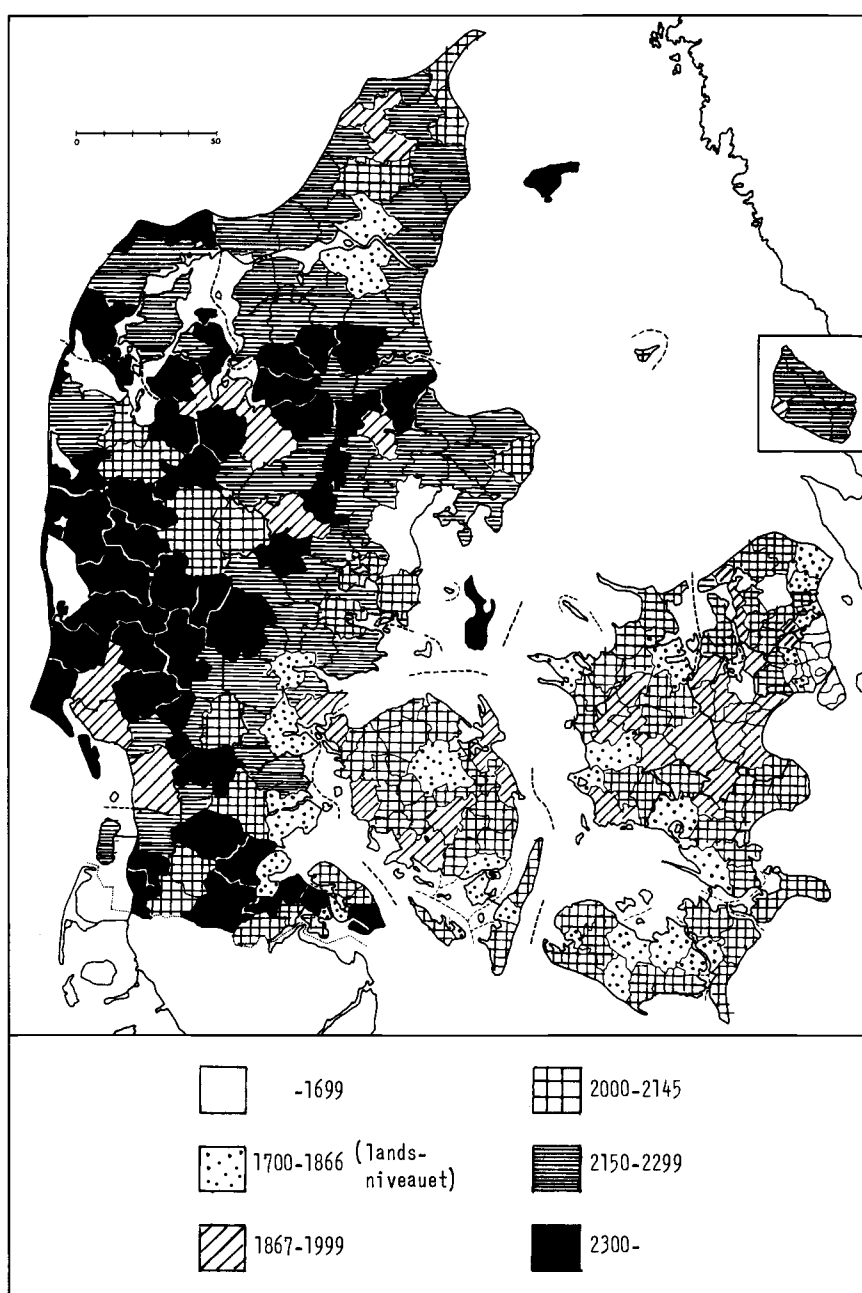

også for perioden 1973-76. Men selv om der tages hensyn til regionale forskelle i bymæssighedsgraden, er den geografiske beliggenhed af selvstændig betydning, således at fertiliteten stiger, når man bevæger sig vestpå. Det skal dog samtidig understreges, at der er adskillige afvigelser fra dette generelle mønster, således at der kan være betydelige fertilitetsvariationer mellem geografisk tæt beliggende fertilitetsområder med samme bymæssighedsgrad. Inden for hovedstadsregionen synes de meget store forskelle i fertilitetsniveauet i nogen udstrækning at kunne forklares af variationer i kommunernes udbud af ledige boliger - en faktor, som i høj grad er medbestemmende for, i hvilke kommuner unge, nyetablede familier bosætter sig.

Der er også konstateret betydelige geografiske forskelle i fertilitetsstrukturen for de 91 fertilitetsområder. Det kan noget forenklet siges, at de 16-20-årige kvinders andel af den samlede fertilitet falder, desto længere vestpå man kommer, medens samtidig de 30-43-åriges andel stiger, og dette giver sig udslag i en stigende middelalder¹⁾ ved fødslen, des længere man bevæger sig mod vest (jf. diagram II.2). For de yngre kvinder er der i den tidligere nævnte undersøgelse fundet en tæt samvariation mellem fertilitetsniveau og andelen af gifte kvinder, og denne faktor "forklarer" en væsentlig del af de geografiske fertilitetsforskelle for kvinder op til 25-års alderen. Inden for hovedstadsregionen kan forskellene i fertilitetsstrukturen i en vis grad henføres til variationer i kommunernes udbud af boliger (af forskellig type) - ligesom dette også gjaldt for variationer i fertilitetsniveauet. Også forskelle i andelen af 20-24-årige kvinder, som er under uddannelse, har betydning for fertilitetsvariationerne i hovedstads-

1) Middelværdien er beregnet som

$$\frac{\sum_{x=16}^{43} x \cdot g(a)_x}{\sum_{x=16}^{43} g(a)_x}$$

hvor x står for kvindens alder og $g(a)_x$ står for den aldersbetingede fertilitetskvotient (område \bar{a} , alder x).

regionen.

Det skal endelig nævnes, at det ovenfor beskrevne fertilitetsmønster ikke har ændret sig væsentligt gennem 70'erne.

Diagram II.2. De fødende kvinders middelalder ved fødslen 1973-76

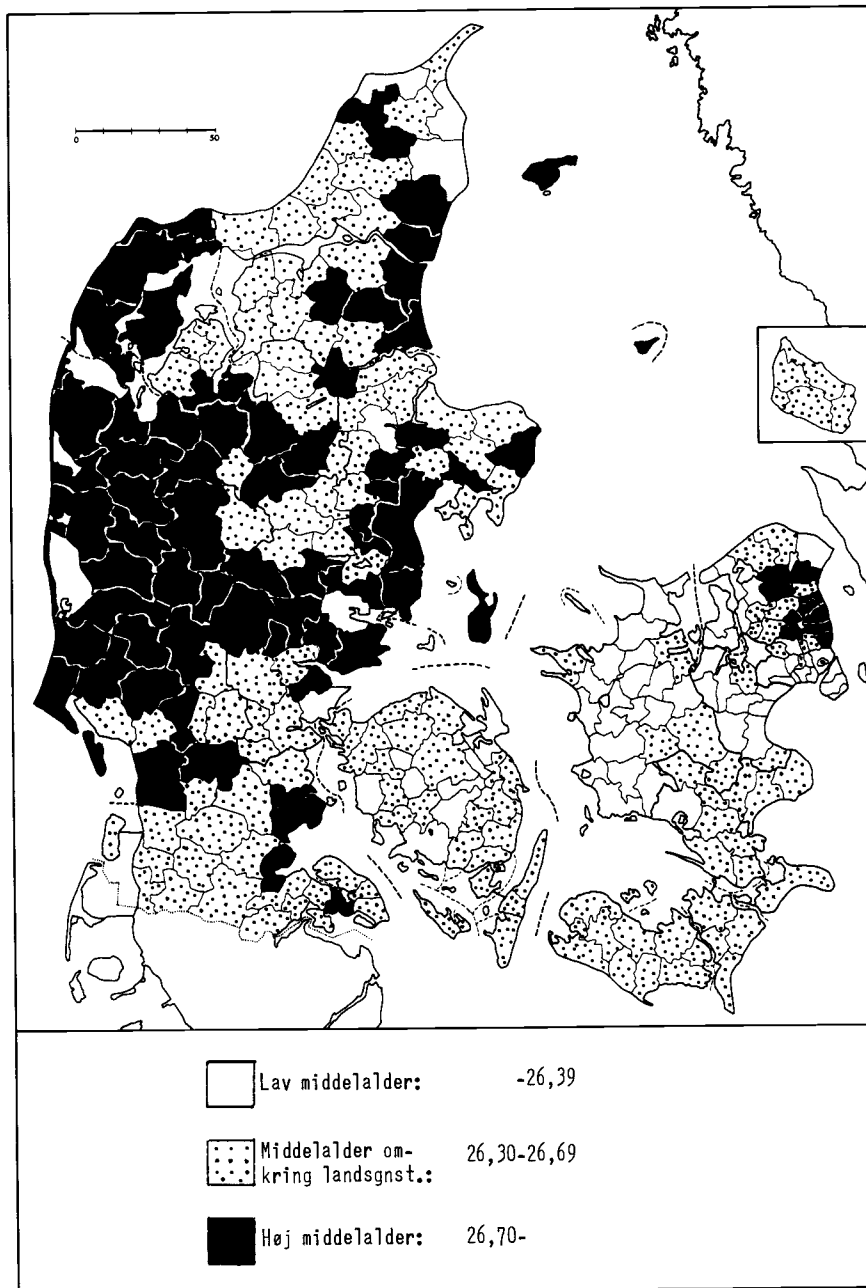

Der er i hele fremskrivningsperioden regnet med konstante fertilitetskvoteinter for de enkelte områder svarende til gennemsnittet af årene 1973-76. Det skal imidlertid bemærkes, at i landsprognosen, hvor fertilitetsantagelsen er bygget op omkring den fremtidige generationsfertilitet, er det forudsat, at fertiliteten

i løbet af de første fire prognoseår stiger til 1900. Dette er et noget højere niveau end svarende til gennemsnittet af årene 1973-76 (1870), som er basisperiode for forudsætningerne på regionalt niveau. Uoverensstemmelsen mellem fremskrivningerne og landsprognosens fertilitetsniveau udlignes imidlertid ved at afstemme de regionale fremskrivninger med landsprognosen. Den (begrænsede) stigning i antallet af fødte, som afstemningen medfører, fordeler sig i de regionale fremskrivninger proportionalt med det beregnede antal fødte ifølge fertiliteten i 1973-76 i de enkelte områder. Dette må anses for hensigtsmæssigt, da der næppe er grundlag for at bedømme den fremtidige udvikling i hvert enkelt område.

II. C. Dødelighed

I de regionale fremskrivninger er der hidtil ikke taget hensyn til regionale dødelighedsforskelle. Heller ikke i de nye fremskrivninger er der generelt taget højde for geografiske variationer i dødeligheden, og det er således antaget, at alle områder har samme dødelighed, som forudsat i landsprognosen. Der gøres dog en enkelt undtagelse, idet der for Københavns kommune er beregnet en særskilt dødelighedstavle.

Denne undtagelse skyldes først og fremmest, at der for Københavns kommune er konstateret en betydeligt højere dødelighed end i landet som helhed (jf. tabel II.2). Det er især i aldrene 25-60 år, at Københavns dødelighed er betydelig højere end landsgennemsnittet, og i flere aldersklasser er der forskelle på mellem 50 og 100 pct. Valget af en speciel dødelighedstavle for Københavns kommune hænger desuden sammen med, at de demografiske forudsætninger for kommunerne i hovedstadsregionen i videst muligt omfang koordineres med forudsætningerne i Hovedstadsrådets prognoser¹⁾, hvori der på samme måde tages hensyn til Københavns højere dødelighed.

Medens landsprognosen tager udgangspunkt i dødelighedstavlen for årene 1974-75, er den dødelighedstavle, som anvendes for København, beregnet på grundlag af dødeligheden i fem-års perioden 1971-75, idet man herved reducerer de tilfældige variationer. Som

1) Se forordet og fodnoten i bilag 14.

Tabel II.2. Middellevetiden¹⁾ ved 0, 15, 50 og 70-års alder for Københavns kommune og hele landet for gennemsnittet af årene 1971-75

| Alder | Københavns kommune | | Hele landet | |
|-------|--------------------|---------|-------------|---------|
| | Mænd | Kvinder | Mænd | Kvinder |
| 0 | 67,7 | 75,3 | 70,9 | 76,5 |
| 15 | 54,3 | 61,4 | 57,4 | 62,6 |
| 50 | 22,9 | 28,8 | 24,9 | 29,4 |
| 70 | 10,0 | 13,4 | 10,8 | 13,3 |

en konsekvens af anvendelsen af en særlig dødelighedstavle for København er der for de øvrige kommuner benyttet en dødelighedstavle beregnet for Danmark excl. Københavns kommune. Denne dødelighedstavle er også anvendt for de enkelte amtskommuner i fremskrivningerne på amtskommuneniveau, medens der for hovedstadsregionen som helhed er benyttet en dødelighedstavle, som er beregnet således, at der tages hensyn til den højere dødelighed i Københavns kommune. I bilag 6 vises dødelighedsforudsætningerne i detaljeret form.

I landsprognosen er det forudsat, at dødeligheden for spædbørn og for kvinder over 60 år falder i de nærmeste fem år, og da de regionale fremskrivninger afstemmes proportionalt med landsprognosen, vil de samme dødelighedsreduktioner også gøre sig gældende i de enkelte områder. Der er således ikke fundet grundlag for at vurdere den fremtidige dødelighedsudvikling særskilt for hvert enkelt område. Også Københavns kommune antages at følge dødelighedsudviklingen for landet som helhed, og dette synes rimeligt, da Københavns kommune, på samme måde som hele landet, i de senere år har haft en faldende spædbørnsdødelighed og en nedgang i dødeligheden for kvinder over 60 år.

1) Definitioner af forskellige dødelighedsmål findes i afsnit I.C.

II. D. Vandringer

Vandringerne har stor betydning for befolkningsudviklingen på regionalt niveau. Flyttestrømmene er betydelige, og det er først og fremmest de unge, som flytter. Ca. 75 pct. af dem, som i de seneste år er flyttet over en kommunegrænse, var under 30 år. Flyttestrømmene har således stor betydning for antallet af personer i de frugtbare aldre og kommer derfor også til at påvirke regionernes fremtidige naturlige befolkningstilvækst (fødte ÷ døde).

På grund af en omfattende omlægning af den kommunale (og amtskommunale) inddeling pr. 1. april 1970 er det kun muligt at få et sammenligneligt statistisk materiale fra og med 1971.

I perioden 1971-76 er der i gennemsnit flyttet 225.000 personer årligt over en amtskommunegrænse og 388.000 over en kommunegrænse. Tabel II.3 viser, at der har været en del variationer i det årlige antal flytninger. Udviklingen må ses i sammenhæng med konjunkturudviklingen (diagram II.3). Et øget antal ledige pladser øger bevægeligheden på arbejdsmarkedet og dermed antallet af flytninger.

Tabel II.3. De indenlandske flytninger over amtskommune- henholdsvis kommunegrænser i årene 1971-76

| År | Indenlandske flytninger | |
|------|-------------------------|------------------|
| | Mellem-amtskommunale | Mellem-kommunale |
| 1971 | 236 596 | 398 969 |
| 1972 | 238 487 | 410 285 |
| 1973 | 242 233 | 413 669 |
| 1974 | 220 260 | 379 860 |
| 1975 | 205 997 | 359 585 |
| 1976 | 208 861 | 367 931 |

Som det fremgår af befolkningspyramiderne i diagram II.4, er flytningerne koncentreret i bestemte aldersklasser. Diagrammet viser aldersstrukturen for dem, som er flyttet over en kommune-

grænse i perioden 1973-76¹⁾ sammenlignet med hele befolkningens aldersstruktur 1.1.1975.

Diagram II.3. Ledige pladser og amtskommunale flytninger 1971-76

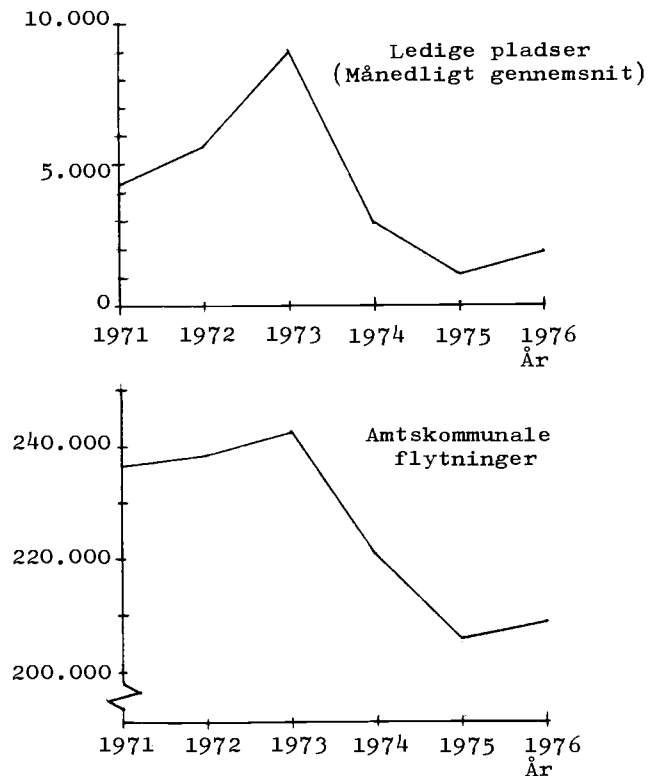
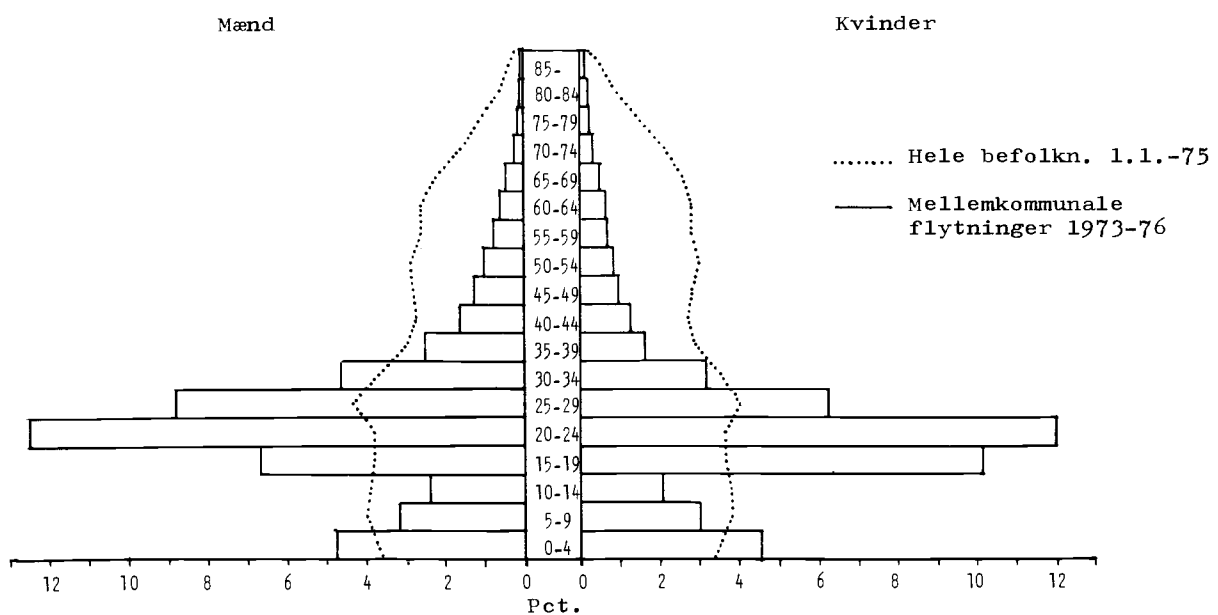

Diagram II.4. Befolkningspyramider, som viser aldersstrukturen for de mellemkommunale flytninger 1973-76 og for hele befolkningen 1.1.1975



1) 1973 er det første år, hvor den offentlige statistik angiver antal mellemkommunale flytninger efter alder.

Tabel II.4. Aldersstrukturen for de mellemkommunale og de amtskommunale flytninger 1973-76. Promille

| Alder | Mellemkommunale | | Amtskommunale | | Difference | |
|-------|-----------------|---------|---------------|---------|------------|---------|
| | Mænd | Kvinder | Mænd | Kvinder | Mænd | Kvinder |
| 0- 4 | 48 | 45 | 46 | 44 | 2 | 1 |
| 5- 9 | 32 | 30 | 31 | 29 | 1 | 1 |
| 10-14 | 24 | 21 | 24 | 21 | - | - |
| 15-19 | 66 | 102 | 68 | 95 | ÷2 | 7 |
| 20-24 | 125 | 120 | 126 | 120 | ÷1 | - |
| 25-29 | 88 | 63 | 91 | 66 | ÷3 | ÷3 |
| 30-34 | 46 | 32 | 48 | 33 | ÷2 | ÷1 |
| 35-39 | 25 | 16 | 26 | 17 | ÷1 | ÷1 |
| 40-44 | 17 | 11 | 17 | 11 | - | - |
| 45-49 | 13 | 9 | 13 | 9 | - | - |
| 50-54 | 10 | 8 | 10 | 8 | - | - |
| 55-59 | 7 | 7 | 7 | 7 | - | - |
| 60-64 | 6 | 6 | 6 | 6 | - | - |
| 65-69 | 5 | 5 | 5 | 4 | - | 1 |
| 70-74 | 2 | 3 | 2 | 3 | - | - |
| 75- | 3 | 5 | 2 | 5 | 1 | - |
| I alt | 517 | 483 | 522 | 478 | ÷5 | 5 |

I tabel II.4 sammenlignes den relative aldersfordeling af de mellemkommunale og de amtskommunale flytninger i perioden 1973-76. Afvigelserne mellem de to fordelinger forekommer generelt at være små. Den mest iøjnefaldende forskel er, at de 15-19-årige kvinder udgør en større andel af de mellemkommunale flytninger end af de amtskommunale. Dette kan forklares ved, at det er i denne aldersklasse, kvinderne begynder at flytte fra forældrenes bolig, og at disse flytninger i stor udstrækning sker til et relativt nærliggende område. Flytning på grund af boligskift kan også være medvirkende til den forholdsvis høje andel af små børn i de mellemkommunale flytninger. Familier med små børn søger ofte større boliger, og dette kan specielt i storbyområder føre til flytning over en kommunegrænse. Der findes ingen statistik over den gennemsnitlige flytteafstand, men det kan vel antages, at de mellemkom-

munale flytninger i højere grad udgøres af kort-distance-flytninger end de amtskommunale.

Variationerne i det årlige antal flytninger synes ikke i større udstrækning at have påvirket flytningernes køns- og alderssammensætning. Dette fremgår af tabel II.5, som viser den relative køns- og alderssammensætning af de amtskommunale flytninger i årene 1971-76.

Tabel II.5. Relativ køns- og aldersfordeling af de amtskommunale flytninger 1971-76. Promille

| Alder | Mænd | | | | | | Kvinder | | | | | |
|---------------------------|-------|-------|-------|-------|-------|-------|---------|-------|-------|-------|------|------|
| | 1971 | 1972 | 1973 | 1974 | 1975 | 1976 | 1971 | 1972 | 1973 | 1974 | 1975 | 1976 |
| 0-14 | 98 | 102 | 106 | 100 | 99 | 99 | 91 | 94 | 97 | 93 | 92 | 94 |
| 15-24 | 191 | 181 | 189 | 197 | 199 | 192 | 229 | 214 | 215 | 223 | 214 | 207 |
| 25-44 | 182 | 189 | 183 | 180 | 178 | 184 | 125 | 133 | 128 | 124 | 125 | 131 |
| 45-64 | 36 | 36 | 36 | 35 | 37 | 37 | 29 | 30 | 29 | 29 | 32 | 31 |
| 65- | 9 | 9 | 8 | 8 | 10 | 10 | 11 | 11 | 10 | 11 | 13 | 14 |
| I alt | 516 | 517 | 522 | 520 | 523 | 522 | 485 | 482 | 479 | 480 | 476 | 477 |
| Flytn. i alt (1000) | 122.0 | 123.5 | 126.2 | 114.5 | 107.9 | 109.1 | 114.6 | 114.9 | 116.0 | 105.8 | 98.1 | 99.8 |

Diagram II.5 viser de gennemsnitlige flyttekvotienter for de amtskommunale flytninger (hovedstadsregionen under ét) efter køn og alder for perioden 1973-76¹⁾.

Flyttekvotienterne er højest i de yngre, erhvervsaktive aldre samt for de mindste børn. Yngre familier er således meget mobile. Fra høje værdier for de mindste børn, mindskes flytningskvotienten for børn i skolealderen. Som man kan vente, er der ingen speciel forskel på flytningskvotienten for drenge og piger op til 15-16-års alderen, da disse børn i stor udstrækning flytter sammen med forældrene. Efter skolealderen øges flyttetilbøjeligheden kraftigt, specielt for kvinder, hvor maximum nås i 19-20-

1) Kvotienterne er beregnet som det gennemsnitlige antal flytninger pr. år over amtskommunegrænserne (hovedstadsområdet betragtes som en amtskommune) i forhold til middelfolketallet.

Diagram II.5. Gennemsnitlige flyttekvotienter for de amtskommunale flytninger 1973-76

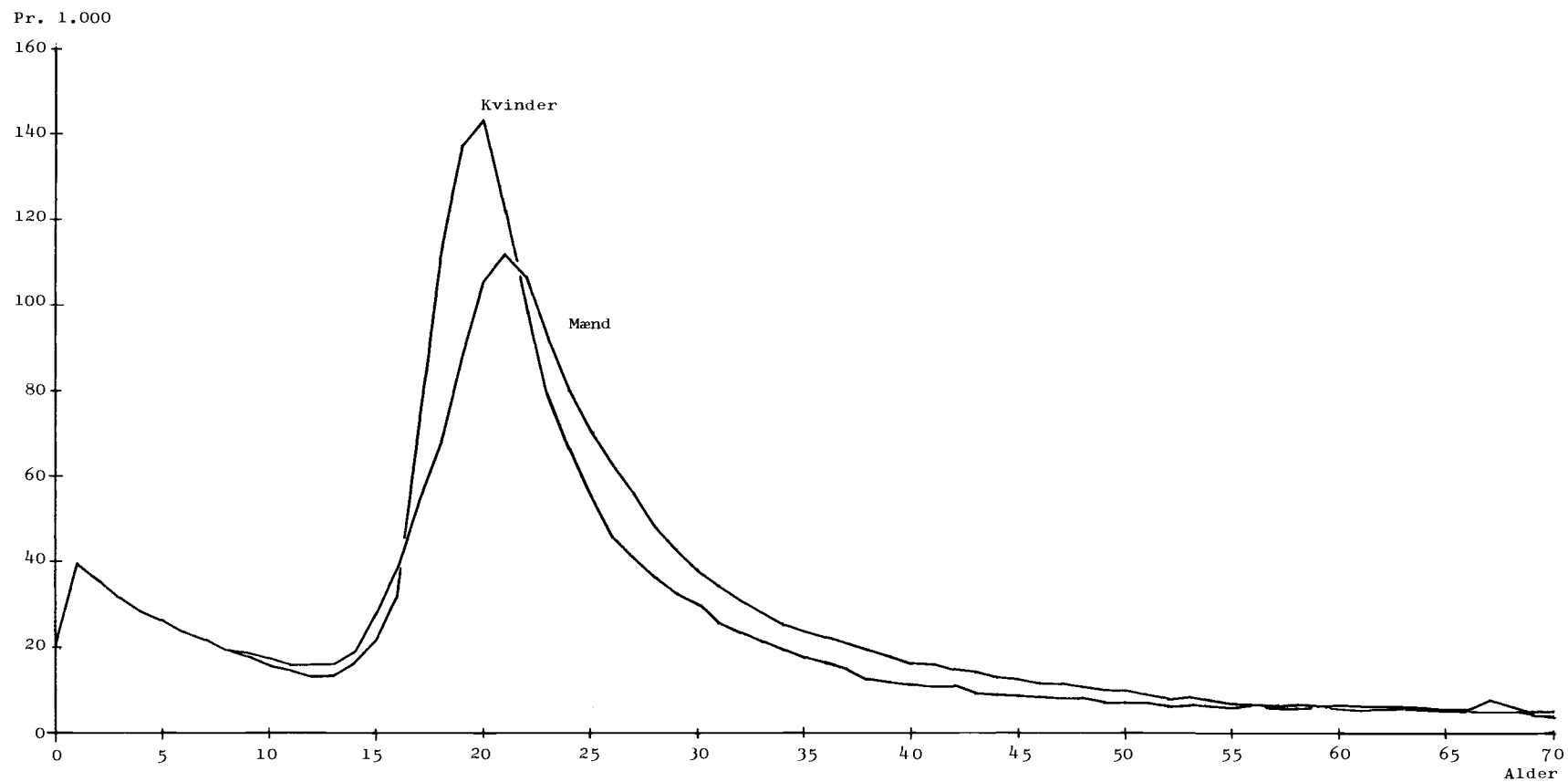

års alderen.

For mænd findes den højeste værdi i 20-22-års alderen. Fra og med 22-års alderen har mænd højere flytningskvotienter end kvinder - mændenes flytningskvotient svarer omtrent til flytningskvotienten for kvinder, der er et par år yngre. Dette kan skyldes, at de enkelte familier flytter samtidig, og at gifte kvinder i gennemsnit er et par år yngre end manden.

I det foregående er omtalt nogle grundtræk ved de indenlandske flytninger set under ét. I det følgende gives en kort beskrivelse af flyttemønstret i forskellige dele af landet, og i denne forbindelse inddrages også de udenlandske vandringer.

Tabel II.6 viser nettoflytningerne (såvel indenlandske som udenlandske) på amtskommuneniveau i perioden 1971-76. Inden for hovedstadsregionen er der meget store variationer i amtskommunernes (og kommunernes) nettoflytninger. Københavns og Frederiksberg kommune har i hele perioden haft en betydelig nettofraflytning, og Københavns amtskommune har haft et voksende fraflytningsoverskud. Nettotilflytningen til de to øvrige amtskommuner opvejer ikke fraflytningen fra Københavns og Frederiksberg kommune og Københavns amtskommune, så hovedstadsregionen som helhed har gennem hele perioden haft nettofraflytning. Amtskommunerne uden for hovedstadsregionen har i almindelighed haft en vis årlig nettotilflytning, og variationerne er betydeligt mindre end for amtskommunerne i hovedstadsregionen. I 1974 og 1975 havde dog flere amtskommuner uden for hovedstadsregionen nettofraflytning. Dette må formentlig ses som en konsekvens af, at landet som helhed havde nettofraflytning til udlandet i begge disse år. Nettofraflytningen fra Århus amtskommune på 1.055 personer i 1975 reduceres til 89 personer, hvis man kun ser på de indenlandske vandringer.

Bortset fra Bornholms amtskommune har samtlige amtskommuner uden for hovedstadsregionen haft nettotilflytning i perioden 1973-76. Som det fremgår af tabel II.7, er en nettotilflytning totalt set ikke ensbetydende med, at der i de enkelte aldersgrupper sker en nettotilvækst. For landet som helhed har nettotilflytningen været næsten nul, men aldrene under 25 år har haft en årlig tilvækst på i gennemsnit ca. 1.500 personer, mens den tilsvarende mindskning kan observeres først og fremmest i aldrene 25-44 år. På amtskommuneniveau (herunder hovedstadsregionen under ét) kan

Tabel II.6. Amtskommunale nettoflytninger 1971-76

| | 1971 | 1972 | 1973 | 1974 | 1975 | 1976 | Gennemsnit 1973-76 |
|--|---------|---------|---------|---------|---------|---------|-----------------------|
| Københavns og Frederiksberg kommune | ÷14 828 | ÷16 481 | ÷16 718 | ÷12 415 | ÷13 780 | ÷13 864 | ÷14 194 |
| Københavns amtskommune | ÷301 | ÷1 416 | ÷1 137 | ÷2 804 | ÷2 728 | ÷2 823 | ÷2 373 |
| Frederiksborg amtskommune | 6 798 | 7 351 | 8 447 | 5 365 | 4 899 | 5 496 | 6 052 |
| Roskilde amtskommune | 5 368 | 6 692 | 5 615 | 3 245 | 3 538 | 4 349 | 4 187 |
| <u>Hovedstadsregionen</u> | ÷2 963 | ÷3 854 | ÷3 793 | ÷6 609 | ÷8 071 | ÷6 842 | ÷6 329 |
| Vestsjællands amtskommune | 1 185 | 1 118 | 2 164 | ÷291 | 762 | 1 866 | 1 125 |
| Storstrøms amtskommune | 144 | 660 | 1 358 | ÷285 | 383 | 1 531 | 747 |
| Bornholms amtskommune | ÷233 | ÷175 | ÷10 | ÷147 | 10 | 45 | ÷26 |
| Fyns amtskommune | 1 099 | 1 435 | 2 147 | 61 | ÷226 | 1 021 | 751 |
| <u>Øerne i øvrige</u> | 2 195 | 3 038 | 5 659 | ÷662 | 929 | 4 463 | 2 597 |
| Sønderjyllands amtskommune | ÷311 | ÷194 | 1 167 | 44 | ÷204 | 42 | 262 |
| Ribe amtskommune | ÷74 | 201 | 930 | 128 | 11 | 813 | 471 |
| Vejle amtskommune | 426 | 989 | 1 975 | ÷87 | ÷867 | 653 | 419 |
| Ringkøbing amtskommune | 157 | 935 | 1 052 | ÷391 | 51 | 956 | 417 |
| Århus amtskommune | 3 532 | 3 113 | 2 967 | 381 | ÷1 055 | 849 | 786 |
| Viborg amtskommune | ÷639 | 524 | 890 | ÷1 | 344 | 644 | 469 |
| Nordjyllands amtskommune | 1 077 | 686 | 1 398 | 592 | 168 | 1 742 | 975 |
| <u>Jylland</u> | 4 168 | 6 254 | 10 379 | 666 | ÷1 552 | 5 699 | 3 798 |
| <u>Hele landet</u> | 3 400 | 5 438 | 12 245 | ÷6 605 | ÷8 694 | 3 320 | 67 |

Tabel II.7. Amtskommunale nettoflytninger efter alder. Gennemsnit af årene 1973-76

| Alder | 0-16 | 17-24 | 25-44 | 45-66 | 67- | I alt |
|----------------------------|--------|--------|--------|--------|------|--------|
| <u>Hovedstadsregionen</u> | ÷3 202 | 3 809 | ÷5 128 | ÷1 538 | ÷274 | ÷6 333 |
| Vestsjællands amtskommune | 672 | ÷612 | 741 | 272 | 52 | 1 125 |
| Storstrøms amtskommune | 578 | ÷741 | 648 | 243 | 16 | 744 |
| Bornholms amtskommune | 23 | ÷169 | 102 | 25 | ÷5 | ÷24 |
| Fyns amtskommune | 537 | ÷352 | 387 | 148 | 31 | 751 |
| <u>Øerne i øvrigt</u> | 1 810 | ÷1 874 | 1 878 | 688 | 94 | 2 596 |
| Sønderjyllands amtskommune | 384 | ÷600 | 358 | 92 | 29 | 263 |
| Ribe amtskommune | 273 | ÷233 | 359 | 44 | 28 | 471 |
| Vejle amtskommune | 402 | ÷526 | 369 | 143 | 31 | 419 |
| Ringkøbing amtskommune | 318 | ÷442 | 436 | 67 | 40 | 419 |
| Århus amtskommune | ÷205 | 1 785 | ÷920 | 102 | 21 | 783 |
| Viborg amtskommune | 408 | ÷629 | 597 | 77 | 16 | 469 |
| Nordjyllands amtskommune | 738 | ÷746 | 789 | 143 | 53 | 977 |
| <u>Jylland</u> | 2 318 | ÷1 391 | 1 988 | 668 | 218 | 3 801 |
| Hele landet | 926 | 544 | ÷1 262 | ÷182 | 38 | 64 |

man i princippet udskille 2 flyttemønstre, ét med nettotilflytning i 17-24-års alderen og ét med nettofracflytning. I den første gruppe indgår hovedstadsregionen og Århus amtskommune, dog med den forskel, at hovedstadsregionen har nettofracflytning totalt set, mens Århus amtskommune har nettotilflytning. Alle øvrige amtskommuner har haft nettofracflytning i 17-24-års alderen. Forklaringen herpå er formentlig at finde i hovedstadsregionens og Århus amtskommunes udbud af videregående uddannelser.

En meget stor del af flytningerne over en amtskommunegrænse går mellem nærliggende amtskommuner, og det gælder næsten uden undtagelse, at den største fracflytning går til de omgivende amtskommuner, samtidig med at den største tilflytning kommer fra naboamtet (jf. bilag 7, som angiver gennemsnittet af de amtskommunale flytninger i perioden 1973-76 efter til- og fracflytningsamt). Hvis man kun ser på de flyttestrømme, som går mellem de tre største områder - hovedstadsregionen, øerne i øvrigt og Jylland - reduceres

antallet af indenlandske flytninger til ca. 35 pct. (ca. 80.000) i forhold til de amtskommunale flytninger.

Tabel II.8. Flytninger mellem nogle større regioner efter til- og fraflytningsregion. Gennemsnit af årene 1973-76

A. Bruttoflytninger

| Til \ Fra | Hovedstadsregionen | Øerne i øvrigt | Jylland | Udlandet | I alt |
|--------------------|--------------------|----------------|---------|----------|---------|
| Hovedstadsregionen | . | 14 583 | 12 772 | 18 273 | 45 628 |
| Øerne i øvrigt | 17 844 | . | 9 610 | 5 038 | 32 492 |
| Jylland | 15 614 | 10 181 | . | 11 778 | 37 573 |
| Udlandet | 18 499 | 5 131 | 11 393 | . | 35 023 |
| I alt | 51 957 | 29 895 | 33 775 | 35 089 | 150 716 |

B. Nettoflytninger

| Til \ Fra | Hovedstadsregionen | Øerne i øvrigt | Jylland | Udlandet | I alt |
|--------------------|--------------------|----------------|---------|----------|--------|
| Hovedstadsregionen | . | +3 261 | +2 842 | +226 | +6 329 |
| Øerne i øvrigt | 3 261 | . | +571 | +93 | 2 597 |
| Jylland | 2 842 | 571 | . | 385 | 3 798 |
| Udlandet | 226 | 93 | +385 | . | +66 |
| I alt | 6 329 | +2 597 | +3 798 | 66 | . |

I tabel II.8.A ses det gennemsnitlige antal flytninger mellem disse tre store områder samt udlandet, efter til- og fraflytningsområde (bruttostømme), og i tabel II.8.B vises de tilsvarende nettotilflytninger. De tre regioner har hver især haft omtrent lige store flyttestømme til- og fra udlandet, så ligesom for landet som helhed, er "flyttegevinsten" (-tabet) over for udlandet ubetydeligt.

Hovedstadsregionen har haft nettotraflytning til de øvrige to regioner. Flytteudvekslingen mellem øerne i øvrigt og Jylland har i perioden 1973-76 givet Jylland et tilskud på i gennemsnit 570 personer om året.

Diagram II.6. Nettoflytningen på kommuneniveau, 1973-76.
(Pct. af folkemængden 1.1.1975)

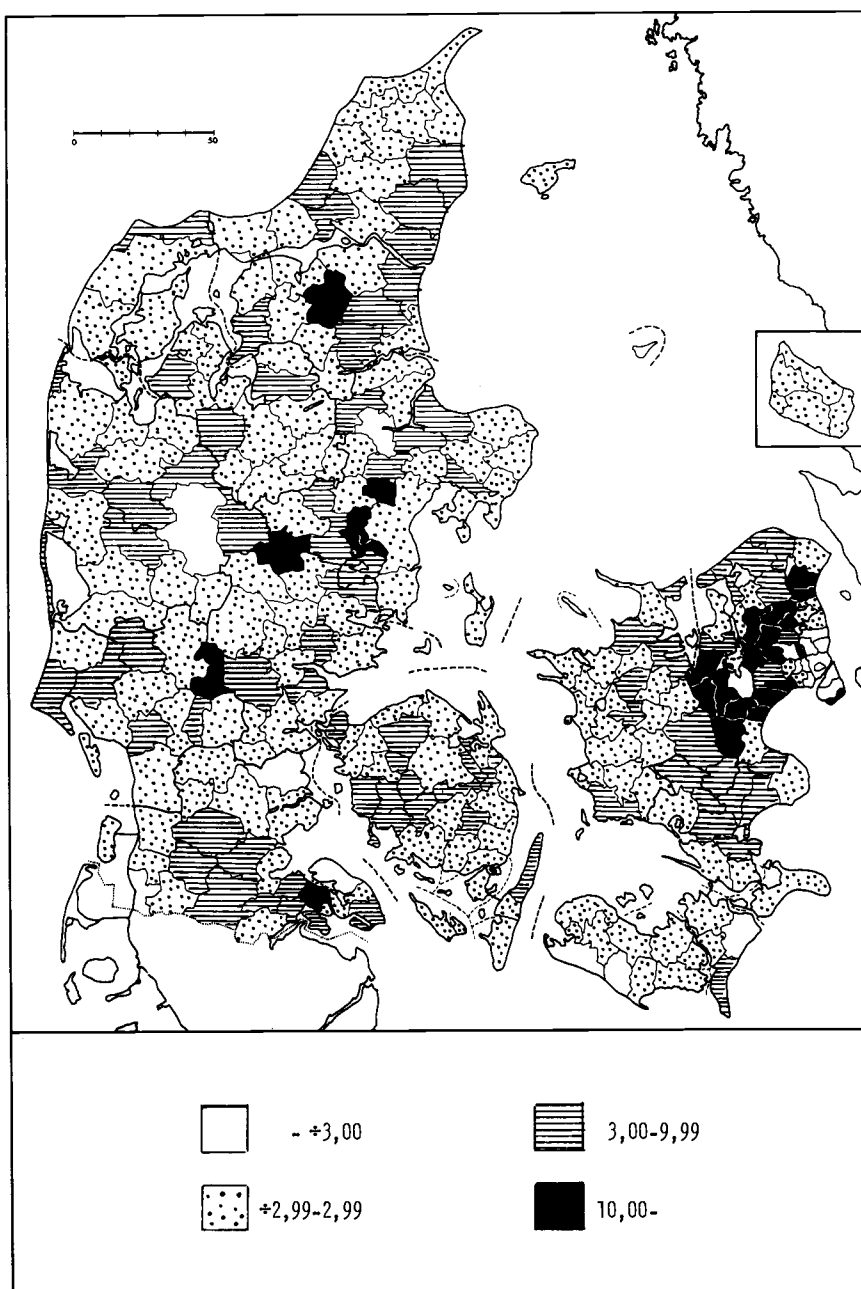

I diagram II.6 illustreres nettoflytningerne pr. 1.000 indbyggere¹⁾ på kommuneniveau for perioden 1973-76. Godt halvdelen af kommunerne har i den aktuelle 4-års periode haft en relativt ubetydelig nettotilvækst (under ± 3 pct.). Flertallet af kommuner med en relativt stor nettofraflytning eller en relativt stor net-

1) Summen af nettoflytninger i perioden 1973-76 pr. 1.000 indbyggere 1.1.1975.

totilflytning findes i hovedstadsregionen, hvor boligudbuddet i stor udstrækning regulerer tilvækstens placering. København, Frederiksberg, Gentofte og Lyngby-Tårnbæk er eksempler på tidligt udbyggede kommuner med nettotraflytning, mens kommunerne Ishøj, Ledøje-Smørum og Karlebo har haft et omfattende boligbyggeri og en nettotilvækst på 40-50 pct. i perioden 1973-76¹⁾). Tilsvarende forhold gør sig i et vist omfang gældende omkring de tre byer Odense, Århus og Ålborg.

Ligesom tidligere udarbejdes to sæt regionale fremskrivninger. Begge beregninger baseres på de fertilitets- og dødelighedsantagelser, som er omtalt i det foregående, hvorimod der er forskel på de to beregningers forudsætninger vedrørende det indenlandske flyttemønster.

I beregning 1 er det antaget, at flyttemønstret i hele fremskrivningsperioden svarer til forholdene i en basisperiode, og basisperioden er i denne regionale fremskrivning fire-års perioden 1973-76.

Beregningerne foretages, som det blev omtalt indledningsvis (afsnit II.A.) i to trin: Først er udarbejdet fremskrivninger for hovedstadsregionen samt for de enkelte amtskommuner uden for hovedstadsregionen, og resultaterne er år for år afstemt med landsprognosens resultater. Dernæst er for hver amtskommune (herunder hovedstadsregionen) udarbejdet fremskrivninger for de enkelte kommuner inden for det pågældende område, idet der år for år er afstemt med fremskrivningsresultaterne for området som helhed. Fraflytningerne fra de enkelte kommuner og amtskommuner (herunder hovedstadsregionen som ét område) er beregnet på grundlag af det i 1973-76 konstaterede forhold mellem fraflytninger og folketal. Dette forhold, der for de enkelte kommuner og amtskommuner er opgjort for hvert køn og hver 1-års aldersklasse, er forudsat konstant i alle fremskrivningsårene. Tilflytningerne til de enkelte kommuner og amtskommuner er beregnet på grundlag af det i 1973-76 konstaterede forhold mellem tilflytninger til kommunen (amtet) og samlet antal mellemkommunale (mellemamtslige) flytninger. Dette forhold, der for de enkelte kommuner og amtskommuner er opgjort

1) Disse sammenhænge er nærmere belyst i "Udviklingen i kommunernes boligbestand og folketal 27/9-1965 - 1/1-1974", Arbejdsnotat nr. 6, Danmarks Statistik 1976.

for hvert køn og hver 1-års aldersklasse, er forudsat konstant i alle fremskrivningsårene. Den præcise fremgangsmåde ved beregningen af til- og fraflytningerne fremgår af det tekniske appendix (bilag 15).

I beregning 2 er det for hver enkelt kommune og amtskommune forudsat, at tilflytning og fraflytning i de enkelte aldersklasser ophæver hinanden, således at de ændringer, der sker i folketallet, udelukkende forekommer som følge af fødsler og dødsfald. Fremskrivningerne giver således udtryk for vækstpotentialet i befolkningen inden for hvert enkelt område for sig. Beregning 2, som også foretages i to trin, er i første omgang (fremskrivning af hovedstadsregionen og de enkelte amtskommuner uden for hovedstadsregionen) afstemt med en landsprognose, som i alle aldersklasser forudsætter nettovandringer på nul over for udlandet, men som herudover er baseret på samme forudsætninger som den tidligere beskrevne landsprognose.

III. Resultater af landsprognosen

III. A. Hovedalternativet

Danmarks befolkning udgjorde ved begyndelsen af 1977 5.080.000 personer, og ifølge prognosen vil tallet stige til 5.313.000 personer ved begyndelsen af år 2000. I løbet af prog-

Diagram III.1. Befolkningsudviklingen 1960-2000

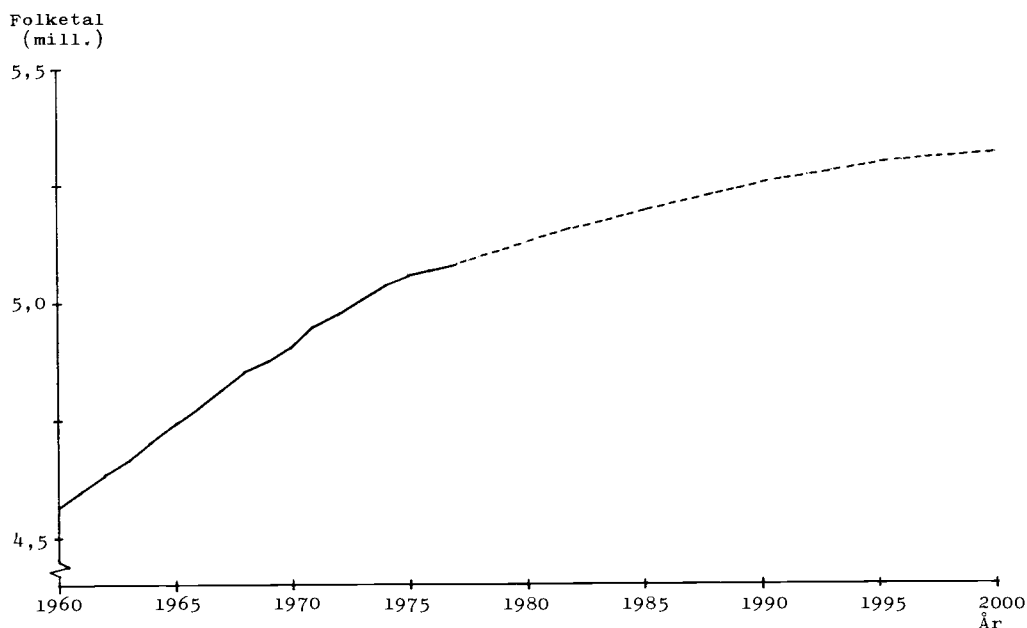

noseperioden som helhed regnes således med en befolkningstilvækst på 233.000 personer, hvilket modsvarer en gennemsnitlig tilvækst på ca. 0,2 pct. pr. år. I diagram III.1 illustreres den observerede og prognosticerede folkemængde i perioden 1960-2000.

Udviklingen fra 1960 og frem til århundredeskiftet karakteriseres af en stagnerende befolkningstilvækst, hvilket også fremgår af tabel III.1, og i slutningen af prognoseperioden er folketallet omtrent konstant.

Tabel III.1. Befolkningstilvæksten 1960-2000

| Periode | Befolkningstilvækst | Gennemsnitlig tilvækst pr. år (pct.) |
|---------------------------------|---------------------|--------------------------------------|
| ————— Observerede tal ————— | | |
| 1960-69 | 341 000 | 0,7 |
| 1970-76 | 173 000 | 0,5 |
| ————— Prognosticerede tal ————— | | |
| 1977-79 | 47 000 | 0,3 |
| 1980-89 | 125 000 | 0,2 |
| 1990-99 | 62 000 | 0,1 |

I diagram III.2 vises det årlige antal levendefødte og døde samt befolkningstilvæksten i perioden 1960-99.

Diagram III.2. Levendefødte, døde og befolkningstilvækst 1960-99

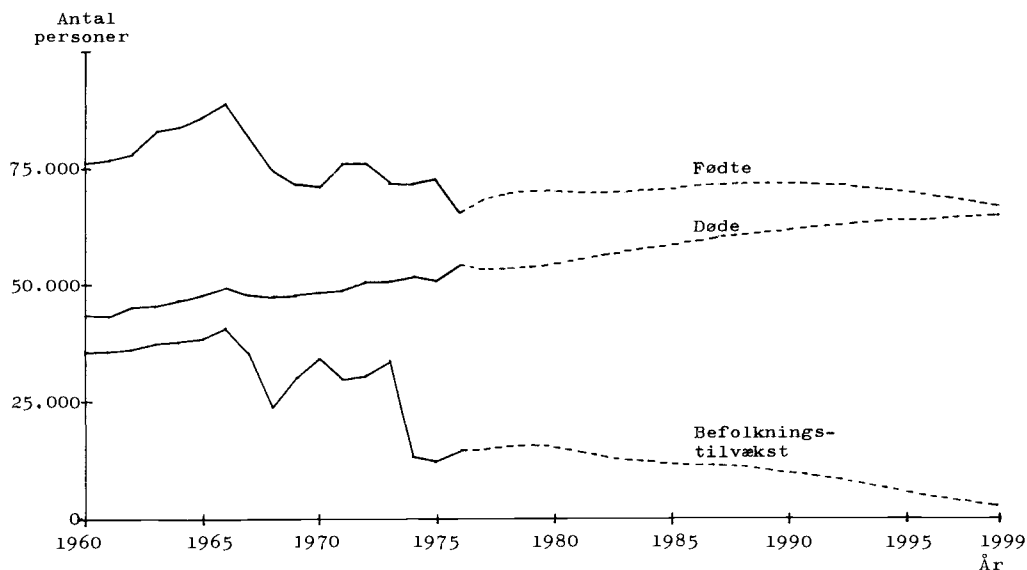

Det årlige antal fødte holder sig i hele prognoseperioden på et niveau omkring 70.000, medens antallet af døde forventes at stige med godt 10.000 til ca. 65.000. Stigningen i antal dødsfald er en følge af et voksende antal personer i de højere aldersklasser. Befolkningstilvæksten, som i prognoseperioden er identisk med den naturlige befolkningstilvækst (levendefødte ÷ døde) - eftersom der er regnet med en nettoindvandring fra udlandet på nul - mindskes år for år, og i løbet af det sidste fremskrivningsår (1999) er befolkningstilvæksten kun godt 2.000 personer. Det kan nævnes, at med de anvendte forudsætninger om fertilitet, dødelighed og vandringer, vil der på længere sigt opstå en situation med et stadigt faldende folketal, en udvikling som begynder omkring år 2005.

Befolkningspyramiderne i diagram III.3 viser befolkningens relative aldersstruktur ved folketællingen 1960 samt ved prognoseperiodens begyndelse og slutning. Af pyramidernes form kan man se variationerne i tidligere fødselskulds størrelse og den jævne udvikling i antallet af fødte, som er en følge af prognoseforudsætningerne, fremgår tydeligt af befolkningspyramiden for år 2000. Antallet af personer i hver fem-årig aldersklasse op til 30-års alderen, er i år 2000 af næsten helt samme størrelse.

Diagram III.4 illustrerer udviklingen i antallet af personer i tre store aldersklasser, 0-16 år, 17-66 år og 67 år og derover.

Ifølge prognosen vil der ske en reduktion i antallet af personer under 17 år, og nedgangen forventes at blive specielt kraftig frem til midten af 1980'erne. Derefter ligger antallet forholdsvis konstant på et niveau, som er ca. 7 pct. lavere end det nugældende. Antallet af personer i de aldersklasser, som bidrager mest til arbejdsstyrken (17-66 år), vil stige jævnt gennem hele prognoseperioden, og omkring år 2000 er antallet steget med i alt 7 pct. Største forandring indtræffer for befolkningen på 67 år og derover (pensionister), idet antallet stiger med 15 pct. frem til år 2000. Maksimum nås imidlertid i begyndelsen af 1990, hvor antallet forventes at være 18 pct. højere end i dag. Nedgangen efter 1995 skyldes, at de små fødselskuld fra omkring 1930 når pensionsalderen, og man kan på samme måde regne med en ny kraftig stigning, når fødselskuldene fra 1940'erne når pensionsalderen. Dette sker dog efter prognoseperiodens afslutning.

Diagram III.3. Befolkningspyramider for årene 1960, 1977 og 2000

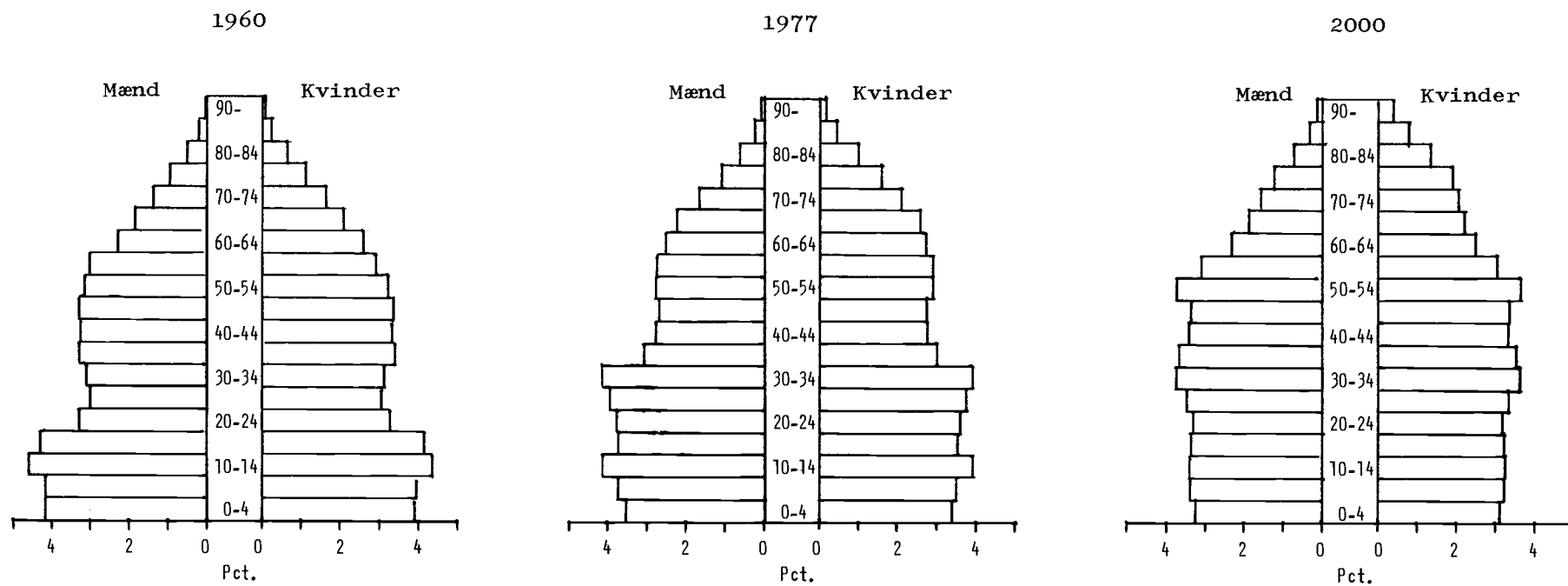
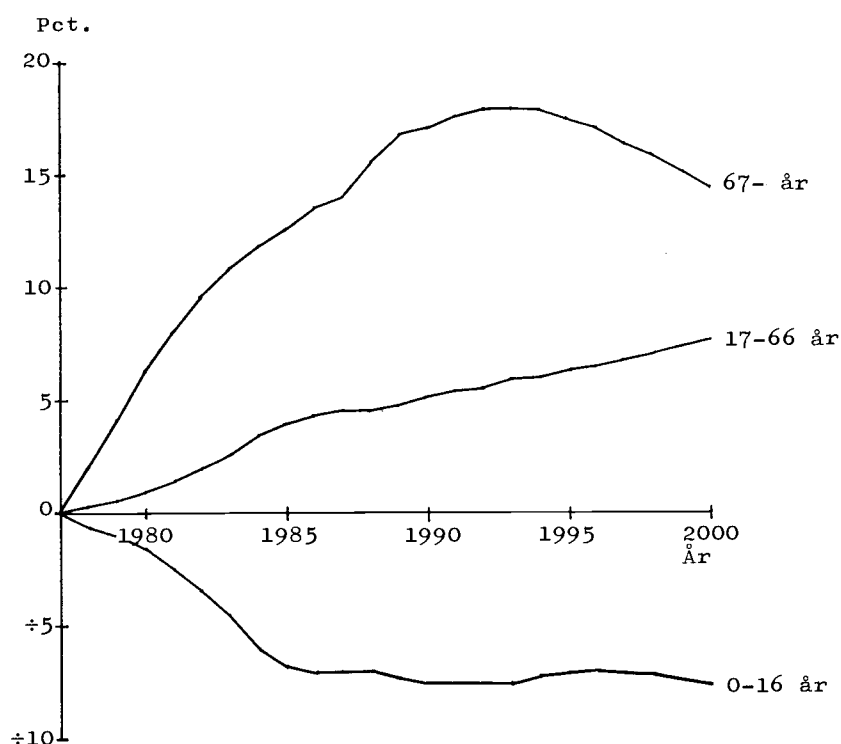

Diagram III.4. Befolkningsudviklingen i tre store aldersklasser 1977-2000 (1977 = 100)



Denne udvikling i de forskellige aldersklasser medfører, at befolkningens relative aldersstruktur ændres i prognoseperioden. Andelen af børn i aldrene op til omkring skolepligtens ophør falder med ca. 3 pct., medens derimod andelen af ældre (67 år og derover) øges med 1 - 1,5 pct. De "produktive" aldersklassers andel af befolkningen stiger fra 63 pct. i 1977 til ca. 65 pct. i år 2000 (tabel III.2).

Tabel III.2. Befolkningens relative aldersstruktur 1977, 1990 og år 2000

| Alder | 1977 | 1990 | 2000 |
|-------|-------|-------|-------|
| | pct. | | |
| 0-16 | 25,2 | 22,6 | 22,3 |
| 17-66 | 63,0 | 64,2 | 64,9 |
| 67- | 11,7 | 13,3 | 12,8 |
| I alt | 100,0 | 100,0 | 100,0 |

Tabel III.3. Antal personer i seks større aldersklasser 1977-2000.
Absolutte tal samt relativ udvikling (1977 = 100)

| Alder \ År | 1977 | 1990 | 2000 | 1977 | 1990 | 2000 |
|------------|---------------|-----------|-----------|------------|------|------|
| | absolutte tal | | | 1977 = 100 | | |
| 0- 6 | 498 300 | 493 100 | 478 200 | 100 | 99 | 96 |
| 7-16 | 784 000 | 692 000 | 705 900 | 100 | 88 | 90 |
| 17-24 | 593 900 | 615 500 | 550 700 | 100 | 104 | 93 |
| 25-66 | 2 608 800 | 2 754 100 | 2 898 200 | 100 | 106 | 111 |
| 67-79 | 467 000 | 512 400 | 484 400 | 100 | 110 | 104 |
| 80+ | 127 900 | 184 100 | 196 000 | 100 | 144 | 153 |
| I alt | 5 079 900 | 5 251 200 | 5 313 400 | 100 | 103 | 105 |

I tabel III.3 er befolkningsudviklingen vist for seks større aldersklasser. Antallet af børn under skolealderen forventes at falde noget. Det må dog understreges, at prognoseresultaterne er særligt usikre for de yngste aldersklasser, idet antallet allerede efter få prognoseår er helt afhængigt af det forudsatte fertilitetsniveau. Som tidligere omtalt er det antaget, at fertilitetsniveauet øges jævnt i løbet af de første prognoseår, og fra og med 1980 holdes fertiliteten konstant. I virkeligheden kan man imidlertid med stor sikkerhed regne med, at antallet af fødte kommer til at variere betydeligt, men fremtidige, årlige udsving i fertiliteten er umulige at forudsige. Usikkerheden i de fremtidige fødselskuld størrelse vil i løbet af prognoseperioden medføre en tilsvarende usikkerhed i antallet af børn i de skolepligtige aldre (7-16 år). Det er imidlertid givet, at antallet af skolebørn vil falde i de nærmeste år, fordi 1970'ernes fødselskuld har været betydeligt mindre end 1960'ernes. Af diagram III.4 fremgik, at antallet af personer over 67 år stiger med 18 pct. frem til midten af 1990'erne, hvorefter der forventes en svag nedgang. Ser man alene på de mest omsorgskrævende aldre (80 år og derover), vil der imidlertid være en stigning gennem hele prognoseperioden, og i år 2000 er antallet af personer godt 50 pct. større end i 1977.

De detaljerede resultater af landsprognosen vises i bilag 8-10. Bilag 8 viser det årlige antal levendefødte og døde samt befolkningstilvæksten i perioden 1977-2000. I bilag 9 vises antal

mænd og kvinder på et-års aldersklasser ved begyndelsen af årene 1977-2000, og i bilag 10 findes resultaterne på fem-års aldersklasser og nogle andre udvalgte aldersklasser.

III. B. Alternative prognoser

Befolkningens fremtidige størrelse og sammensætning er afhængig af udgangsbefolkningen samt af de antagelser, som opstilles vedrørende udviklingen i fertilitet, dødelighed og vandringer. For at illustrere resultaternes følsomhed over for variationer i landsprognosens forudsætninger, vises i det følgende nogle sammenfattende resultater af alternative forudsætninger om fertilitets-, dødeligheds- og vandringsudviklingen. Mere detaljerede resultater findes i Danmarks Statistik.

III. B.1. Variationer i fertilitetsforudsætningerne

Man kan med rimelig sikkerhed udarbejde prognoser et vist antal år frem for den i dag eksisterende befolkning, men når det drejer sig om de aldersklasser, som skal fødes i prognoseperioden, øges usikkerheden betydeligt. Alle antagelser er naturligvis behæftet med en vis usikkerhed. Men medens "fejl" i dødeligheds- og vandringsforudsætningerne i almindelighed fordeles ud over flere aldersklasser, vil en afvigelse mellem det forudsatte og det realiserede fertilitetsniveau i et givet år alene påvirke en enkelt aldersklasse (0-årige), hvor afvigelsen følgelig kan blive meget betydelig.

I prognosen er det som nævnt antaget, at kvinder i gennemsnit vil føde 1,9 børn. Ved siden af denne antagelse er der foretaget prognoseberegninger om et fremtidigt gennemsnitligt børneantal pr. kvinde på henholdsvis 1,7 og 2,1. 1700 børn i gennemsnit pr. 1.000 kvinder er en lidt lavere værdi end observeret i 1976, hvor den samlede fertilitet var 1750, hvilket er lavere end nogensinde tidligere registreret i Danmark. Niveaue på 2100 børn pr. 1.000 kvinder er valgt som det andet alternativ, da denne værdi svarer til det, som er nødvendigt for at opnå fuld reproduktion¹⁾. I diagram III.5 vises de aldersbetingede fertilitetskvoti-

1) Ved fuld reproduktion forstås, at kvinderne føder det antal børn, som er nødvendigt for at børnegerationen bliver lige så stor som forældregenerationen.

Diagram III.5. Aldersbetingede fertilitetskvoienter ifølge alternative antagelser om den fremtidige fertilitetsudvikling

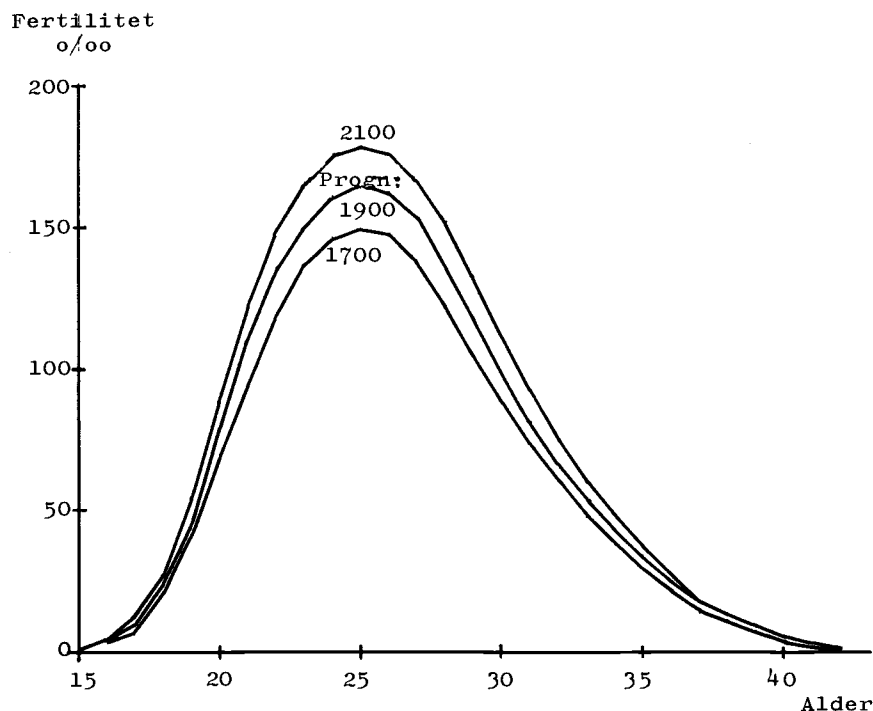

enter ifølge prognosen samt ifølge de alternative antagelser. Det er antaget, at værdien 1700 opnås i løbet af 2 år, og værdien 2100 i løbet af 4 år.

I diagram III.6 vises fødselskuldenes størrelse ifølge landsprognosen samt ifølge de alternative fertilitetsantagelser, og i

Diagram III.6. Antal fødte ifølge alternative antagelser om den samlede fertilitet

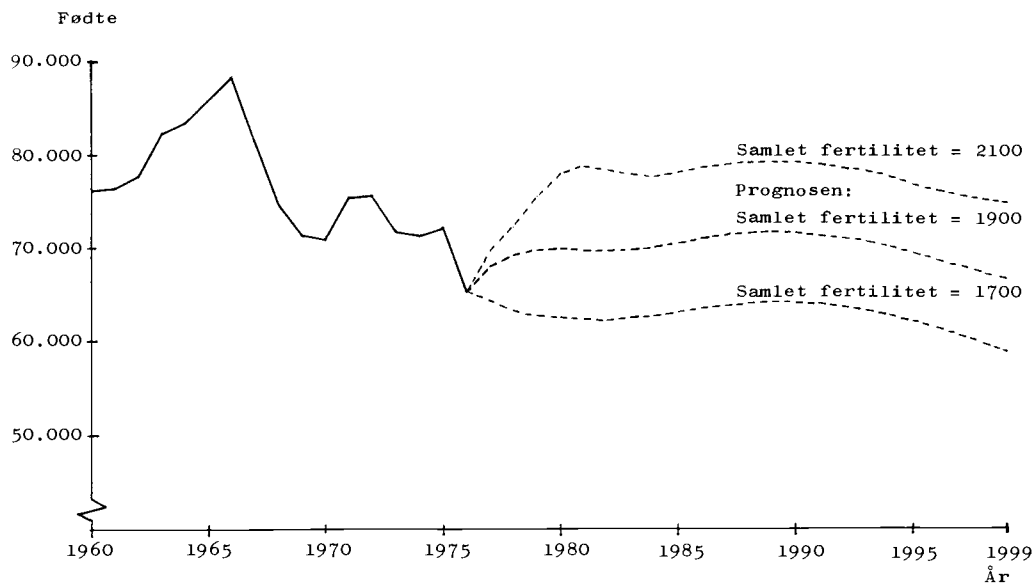

tabel III.4 ses antallet af personer i visse større aldersklasser i år 2000 ifølge de 3 sæt af beregninger. I begyndelsen af 1980 (efter 3 prognoseår) udgør forskellen i antallet af 0-6-årige mellem det høje og det lave alternativ omkring 27.000 børn (ca. 6 pct.). Der fremkommer betydelige forskelle i år 2000 i antallet af børn i og under skolealderen ifølge de alternative beregninger. Forskellen mellem det høje og det lave alternativ udgør for disse aldersklasser (0-16 år) knap 25 pct. (målt i forhold til det lave alternativ), medens landsprognosen (1900 i samlet fertilitet) fører til et tal midt imellem det lave og det høje alternativ.

Tabel III.4. Antal personer i visse større aldersklasser år 2000 ifølge alternative antagelser om den fremtidige fertilitetsudvikling

| Alder | Lavt alternativ (saml. fert. = 1700) | Hovedalternativ (saml. fert. = 1900) | Højt alternativ (saml. fert. = 2100) |
|-------|---|---|---|
| | ————— absolutte tal ————— | | |
| 0- 6 | 425 900 | 478 200 | 530 300 |
| 7-16 | 632 100 | 705 900 | 780 000 |
| 17-24 | 512 700 | 550 700 | 585 400 |
| 25-66 | 2 898 100 | 2 898 100 | 2 898 100 |
| 67- | 680 400 | 680 400 | 680 400 |
| I alt | 5 149 200 | 5 313 300 | 5 474 200 |
| | hovedalternativ = 100,0 | | |
| 0- 6 | 89,1 | 100,0 | 110,9 |
| 7-16 | 89,5 | 100,0 | 110,5 |
| 17,24 | 93,1 | 100,0 | 106,3 |
| 25,66 | 100,0 | 100,0 | 100,0 |
| 67- | 100,0 | 100,0 | 100,0 |
| I alt | 96,9 | 100,0 | 103,0 |

III. B.2. Variationer i dødelighedsforudsætningerne

I prognosen er det forudsat, at dødeligheden fremover vil ligge på samme niveau som den observerede i 1974-75, undtagen for spædbørn og for kvinder over 60 år, hvor dødeligheden antages at falde med ca. 10 pct. i den nærmeste fem-års periode. Der er

også udført en beregning under den forudsætning, at dødeligheden for samtlige aldre forbliver konstant på 1974/75 årsniveau.

Landsprognosens forudsætning om en faldende spædbørnsdødelighed har kun marginal effekt på prognoseresultatet. En sammenligning mellem antallet af 0-årige (de fødte, som overlever frem til årsskiftet) i henholdsvis landsprognosen og den alternative beregning viser, at der i intet fremskrivningsår er en afvigelse på over 1 promille. Som det fremgår af tabel III.5, har antagelsen om en faldende dødelighed for de ældre kvinder langt større betydning for prognoseresultatet.

Tabel III.5. Antal personer i de højere aldre, 1990 og 2000, ifølge alternative antagelser om den fremtidige dødelighedsudvikling

| Alder | 1990 | | | 2000 | | |
|-------|--|----------------------------------|------------|--|----------------------------------|------------|
| | Hovedalternativ (reduktion af kvinders dødelighed) | Højt alternativ (1974-75 niveau) | Difference | Hovedalternativ (reduktion af kvinders dødelighed) | Højt alternativ (1974-75 niveau) | Difference |
| 60-79 | 858 400 | 852 900 | 5 500 | 826 300 | 820 700 | 5 600 |
| 80+ | 184 000 | 174 300 | 9 700 | 196 000 | 182 600 | 13 400 |
| 60+ | 1 042 400 | 1 027 200 | 15 200 | 1 022 300 | 1 003 300 | 19 000 |

Såfremt dødeligheden holder sig konstant, bliver antallet af personer over 60 år 15.200 mindre i 1990 og 19.000 mindre i år 2000, end hvis der regnes med en faldende dødelighed som i landsprognosen. Den overvejende del af denne difference (60-70 pct.) ligger i aldrene 80 år og derover. Differencen vedrører udelukkende antallet af kvinder, idet der i begge beregninger er forudsat konstant dødelighed for mændene.

III. B.3. Variationer i vandringsforudsætningerne

I landsprognosen er det forudsat, at Danmark ikke vil få vandringsoverskud fra udlandet frem til år 2000, idet det årlige antal ind- og udvandring er antaget lige store (30.000). Ind- og udvandrerne noget forskellige køns- og alderssammensætning giver i prognosen et årligt tilskud på 300 kvinder, medens antal-

let af mænd antages at ville falde tilsvarende (jf. afsnit I.D.2 og bilag 3). Ved siden af denne vandringsantagelse er der udført alternative beregninger. I et alternativ er nettovandringerne sat til nul i alle aldersklasser. Dette alternativ er først og fremmest udarbejdet for at få et sammenligningsmateriale til bedømmelse af andre vandringsforudsætninger, men desuden tjener dette alternativ som afstemningsgrundlag for beregning 2 i de regionale fremskrivninger (jf. afsnit II.A). Herudover er der gennemført beregninger med to alternative vandringsforudsætninger, henholdsvis en årlig nettoindvandring på 5.000 personer og en årlig nettoudvandring på 5.000 personer (tabel III.6).

Tabel III.6. Antal nettoindvandrere pr. år efter køn og alder ifølge alternative antagelser om de fremtidige ind- og udvandring

| Alder | Nettoindvandrere = ± 5.000 ¹⁾ | | Hovedalternativ nettoindv. = 0 ²⁾ | | Nettoindvandrere = 5.000 ³⁾ | |
|-------|---|--------------|---|-----------|---|---------|
| | Mænd | Kvinder | Mænd | Kvinder | Mænd | Kvinder |
| 0- 6 | ± 191 | 22 | 80 | 274 | 357 | 579 |
| 7-16 | 29 | 34 | 243 | 232 | 495 | 474 |
| 17-39 | $\pm 2\ 452$ | $\pm 1\ 699$ | ± 484 | ± 152 | 1 370 | 1 408 |
| 40-66 | ± 488 | ± 239 | ± 161 | ± 58 | 135 | 112 |
| 67- | 2 | ± 18 | 22 | 4 | 43 | 27 |
| I alt | $\pm 3\ 100$ | $\pm 1\ 900$ | ± 300 | 300 | 2 400 | 2 600 |

1) 30.000 indvandrere og 35.000 udvandrere, køns- og aldersfordeling som i 1973-76.

2) 30.000 indvandrere og 30.000 udvandrere, køns- og aldersfordeling som i 1973-76.

3) 35.000 indvandrere og 30.000 udvandrere, køns- og aldersfordeling som i 1973-76.

I diagram III.7 illustreres den observerede folkemængde i perioden 1960-77 samt befolkningsudviklingen 1977-2000 ifølge landsprognosen og ifølge de to alternative prognoser med henholdsvis nettoindvandring og nettoudvandring på 5.000 personer pr. år. En årlig nettoindvandring på 5.000 personer giver en befolkningstilvækst på 380.000 frem til år 2000 mod 233.000 i landsprognosen, en forskel på godt 60 pct. Hvis der i stedet bliver tale om en årlig nettoudvandring på 5.000 personer, vil folketallet begynde at falde fra og med 1994, og i år 2000 vil befolkningen udgøre

Diagram III.7. Observeret og prognosticeret befolkningsudvikling ifølge alternative antagelser om de fremtidige vandringer mellem Danmark og udlandet

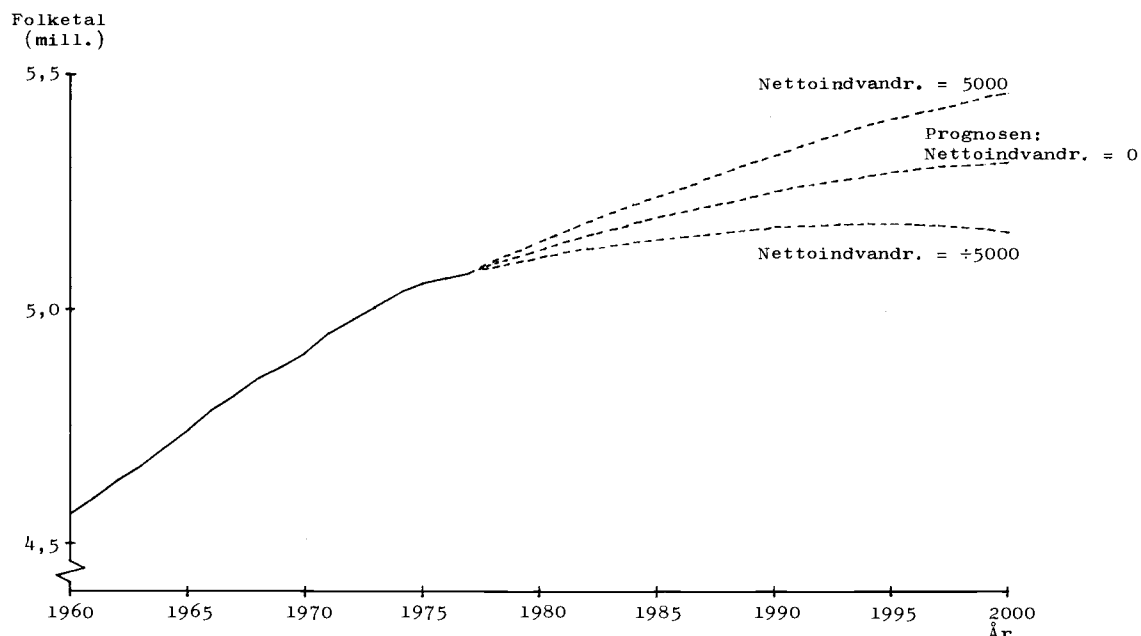

5.168.000 personer, dvs. kun 88.000 flere end i dag. De fremtidige vandringsstrømme kommer således til at få stor betydning for befolkningstilvæksten.

Da vandringerne er særligt koncentreret omkring de unge aldre, vil de afledte forandringer i befolkningsstørrelsen i løbet af prognoseperioden blive ujævnt fordelt på mange aldersklasser. I tabel III.7 vises antal personer i år 2000 i visse større aldersklasser ifølge de forskellige vandringsforudsætninger, og i

Tabel III.7. Antal personer i visse større aldersklasser i år 2000 ifølge alternative forudsætninger om vandringerne mellem Danmark og udlandet

| Alder | Ingen vandringer | Hovedalternativ Nettoindv. = 0 | Nettoindv. = + 5.000 | Nettoindv. = ÷ 5.000 |
|-------|------------------|-----------------------------------|-------------------------|-------------------------|
| 0- 6 | 473 524 | 478 205 | 496 831 | 460 738 |
| 7-16 | 699 459 | 705 875 | 730 631 | 682 591 |
| 17-49 | 2 391 351 | 2 389 735 | 2 479 493 | 2 299 918 |
| 50-66 | 1 064 887 | 1 059 157 | 1 070 663 | 1 046 636 |
| 67- | 680 316 | 680 368 | 682 580 | 678 084 |
| I alt | 5 309 537 | 5 313 340 | 5 460 198 | 5 167 967 |

tabel III.8 er effekten af de respektive vandringsantagelser belyst gennem en sammenligning med den prognose, hvori det er forudsat, at der overhovedet ikke forekommer vandring.

Tabel III.8. Differencer i befolkningens størrelse og sammensætning i år 2000 mellem prognoser, hvori der ikke forekommer udenlandske vandring og prognoser med forskellige vandringsforudsætninger

| Alder | Hovedalternativ nettoindv. = 0 | Nettoindv. = +5.000 | Nettoindv. = ÷5.000 |
|-------|-----------------------------------|------------------------|------------------------|
| 0- 6 | 4 681 | 23 307 | ÷12 786 |
| 7-16 | 6 416 | 31 172 | ÷16 868 |
| 17-49 | ÷1 616 | 88 142 | ÷91 433 |
| 50-66 | ÷5 730 | 5 776 | ÷18 251 |
| 67- | 52 | 2 264 | ÷2 232 |
| I alt | 3 803 | 150 661 | ÷141 570 |

Forskellen i folketallet i år 2000 mellem alternativerne med henholdsvis +5.000 og ÷5.000 i årlige nettovandringer er 292.000 personer eller 5,6 pct. af det lave alternativ (÷5.000). For alderne over 50 år er forskellene relativt små, men i de yngre aldersklasser udgør differencerne mellem 7 og 8 pct.

Det ses, at forskellen i befolkningsstørrelsen år 2000 ifølge de alternative vandringsforudsætninger ikke er identisk med de forudsatte nettovandringer i perioden. Dette hænger naturligvis sammen med, at ændringer i befolkningsstørrelsen som følge af forskellige vandringsforudsætninger også påvirker antallet af fødte og døde i prognoseperioden. I tabel III.9 er for hver af de alternative vandringsforudsætninger angivet effekten på det totale folketal i perioden 1977-99 opdelt på nettoindvandring, fødte og døde. Da indvandrerne for en stor del er unge personer, påvirkes antallet af døde i prognoseperioden kun i begrænset omfang, medens effekten på antallet af fødte er langt større. Som det fremgår af tabellen, vil en årlig nettoindvandring på 5.000 personer øge antallet af fødte med 39.200 i hele perioden 1977-99, medens en nettoudvandring på 5.000 mindsker antallet med 30.700. De to vandringsalternativer giver således ikke anledning til samme ab-

Tabel III.9. Forskel i befolkningstilvækst 1977-99 ifølge de alternative vandringsantagelser sammenlignet med en beregning uden udenlandske vandring

| | Hovedalternativ Nettoindv. = 0 | Nettoindv. = +5.000 | Nettoindv. = +5.000 |
|-------------------------------|-----------------------------------|------------------------|------------------------|
| Forskel i to- tal tilvækst | 3 800 | 150 700 | +141 600 |
| Afhængig af: | | | |
| Nettoindv. | 0 | 115 000 | +115 000 |
| Antal fødte | 3 500 | 39 200 | +30 700 |
| Antal døde | +300 | 3 500 | +4 100 |

solutte ændring i antallet af fødte (og døde), hvilket skyldes, at der ved beregningen af nettovandrerens aldersfordeling er taget hensyn til en forskellig aldersfordeling for indvandrere henholdsvis udvandrere (jf. tabel III.6).

IV. Resultater af de regionale fremskrivninger

Med udgangspunkt i befolkningsopgørelsen pr. 1. januar 1977 er der foretaget beregninger over befolkningsudviklingen frem til år 2000 for amtskommunerne (herunder hovedstadsregionen under ét) samt for de enkelte kommuner.

Der er udarbejdet to alternativer, som begge er afstemt med landsprognosen¹⁾. Forskellen mellem de to beregninger er, at mens beregning 2 er baseret på den forudsætning, at til- og fraflytning i de enkelte kommuner og amtskommuner svarer fuldstændig til hinanden (nettotilflytning på 0 i alle aldersklasser), forudsættes det i beregning 1, at mønstret for til- og fraflytninger i hele fremskrivningsperioden svarer til gennemsnittet af årene 1973-76. Ved de to beregninger er anvendt samme fertilitets- og dødelighedsforudsætninger. Beregningsgangen og forudsætningerne er beskrevet detaljeret i afsnit II og bilag 15.

Fremskrivningerne skal betragtes som konsekvensberegninger, som tilsigter at vise, hvorledes en fortsættelse af de seneste års demografiske tendenser vil influere på den fremtidige befolk-

1) Se fodnoten side 48.

ningsudvikling. Fremskrivningerne er således af en anden karakter end prognoser udarbejdet med udgangspunkt i planlægningsorienterede data, fx. planer vedrørende erhvervsudvikling og boligbyggeri.

Tabel IV.1 giver et sammendrag af fremskrivningsresultaterne for hovedstadsregionen og amtskommunerne. Hovedstadsregionen har efter begge beregningsalternativer et fald i folketallet fra 1977 til år 2000. Faldet udgør efter beregning 1 omkring 65.000 personer, svarende til 3,7 pct., medens faldet i beregning 2 er ca. halvt så stort. Samtlige amtskommuner uden for hovedstadsregionen har et stigende folketal efter begge beregninger. Dette gælder specielt amtskommunerne i Jylland, hvilket bl.a. hænger sammen med det relativt store fødselsoverskud ($\text{levendefødte} \div \text{døde}$) i de jyske amtskommuner. Det bemærkes desuden, at beregning 1 og 2 giver omtrent samme totalbefolkning for Jylland som helhed i år 2000, hvorimod tallene varierer på amtskommuneniveau.

I diagram IV.1 illustreres den relative befolkningstilvækst frem til år 2000 i hovedstadsregionen og i amtskommunerne uden for hovedstadsregionen ifølge beregning 1.

Den største befolkningstilvækst findes i Jylland, hvor Ribe, Ringkøbing og Århus amtskommune ifølge beregning 1 får en befolkningstilvækst på 11-13 pct. frem til år 2000. Også i Vestsjællands amtskommune bliver tilvæksten stor (ca. 10 pct.), medens hovedstadsområdet totalbefolkning går tilbage med næsten 4 pct.

Der er betydelige variationer i kommunernes befolkningsudvikling inden for de enkelte amtskommuner. I samtlige amtskommuner findes både kommuner, som efter beregningerne får en stor befolkningstilvækst og kommuner med en næsten uforandret befolkningsstørrelse. Dette fremgår af kortet i diagram IV.2, som illustrerer befolkningsudviklingen på kommuneniveau i perioden 1977-2000 under den forudsætning, at det fremtidige vandringsmønster svarer til observationerne i perioden 1973-76. Uden for hovedstadsregionen har 9 kommuner haft en befolkningsformindskelse på mindst 5 pct., og 6 af disse kommuner ligger i den sydlige del af Storstrøms amtskommune. Kommuner med en stor befolkningstilvækst frem til år 2000 har en større geografisk spredning, dog findes en vis koncentration af tilvækstområder omkring de største byer.

I hovedstadsområdet er den forventede befolkningsudvikling på kommuneniveau i høj grad uensartet. Ifølge beregning 1 får kommunerne København og Frederiksberg, ligesom flere tilgrænsende kommu-

Tabel IV.1. Befolkningsfremskrivninger 1977-2000 for hovedstadsregionen og amtskommunerne (1.000 personer ved årets begyndelse)

| | Udgangs- folketal 1.1.1977 | Beregning 1: Flytninger som i årene 1973-76 | | | Beregning 2: Ingen flytninger | | |
|----------------------------|----------------------------------|--|---------|---------|----------------------------------|---------|---------|
| | | 1980 | 1990 | 2000 | 1980 | 1990 | 2000 |
| <u>Hovedstadsregionen</u> | 1 758,1 | 1 751,5 | 1 728,0 | 1 693,3 | 1 766,0 | 1 761,9 | 1 724,8 |
| Vestsjællands amtskommune | 271,0 | 276,0 | 289,3 | 298,6 | 273,0 | 280,2 | 285,0 |
| Storstrøms amtskommune | 257,4 | 259,6 | 265,5 | 269,5 | 257,4 | 258,6 | 257,8 |
| Bornholms amtskommune | 47,2 | 47,2 | 47,6 | 47,9 | 47,4 | 48,7 | 49,5 |
| Fyns amtskommune | 448,1 | 453,4 | 468,0 | 477,1 | 451,2 | 460,1 | 464,8 |
| <u>Øerne i øvrigt</u> | 1 023,7 | 1 036,3 | 1 070,5 | 1 093,1 | 1 029,0 | 1 047,5 | 1 057,2 |
| Sønderjyllands amtskommune | 246,0 | 249,0 | 256,9 | 262,8 | 248,9 | 260,4 | 270,2 |
| Ribe amtskommune | 207,8 | 212,1 | 224,3 | 232,7 | 211,5 | 224,5 | 234,9 |
| Vejle amtskommune | 319,2 | 324,3 | 337,8 | 346,3 | 323,1 | 336,1 | 347,2 |
| Ringkøbing amtskommune | 256,7 | 262,7 | 280,1 | 291,8 | 262,4 | 282,9 | 301,4 |
| Århus amtskommune | 566,0 | 578,0 | 611,3 | 630,5 | 575,8 | 599,2 | 614,0 |
| Viborg amtskommune | 228,0 | 231,0 | 240,2 | 246,7 | 230,4 | 240,7 | 250,4 |
| Nordjyllands amtskommune | 474,4 | 481,6 | 502,2 | 516,0 | 479,5 | 497,5 | 509,4 |
| <u>Jylland</u> | 2 298,1 | 2 338,7 | 2 452,7 | 2 526,9 | 2 331,5 | 2 441,5 | 2 527,6 |
| <u>Hele landet</u> | 5 079,9 | 5 126,5 | 5 251,2 | 5 313,3 | 5 126,5 | 5 250,9 | 5 309,5 |

Diagram IV.1. Procentvis befolkningstilvækst 1977-2000 i hovedstadsregionen og i amtskommunerne uden for hovedstadsregionen ifølge beregning 1

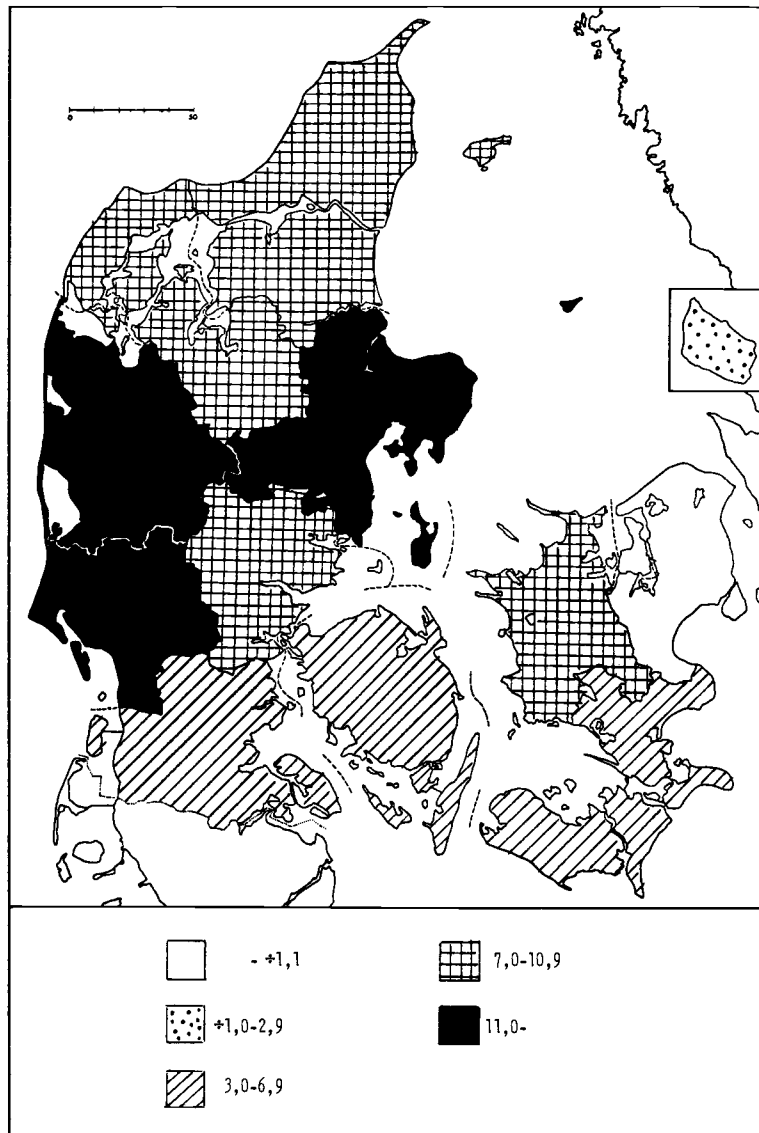

ner, en betydelig befolkningsformindskelse, medens andre kommuner får en befolkningstilvækst på op mod 40-50 pct. frem til år 2000. I hovedstadsregionen er befolkningsudviklingen på kommuneniveau imidlertid meget afhængig af det fremtidige boligbyggeri, og det skal bemærkes, at hovedstadsrådet har udarbejdet boligbaserede befolkningsprognoser for kommunerne frem til år 1992. Den totale befolkningsramme for hovedstadsregionen som helhed stemmer overens med Danmarks Statistiks fremskrivninger (beregning 1), men fordelingen mellem kommunerne bliver en anden (jf. forordet). I bilag 14 vises befolkningsudviklingen i hovedstadsregionens kommuner,

Diagram IV.2. Kommunernes befolkningstilvækst ifølge beregning 1, 1977-2000. Pct.

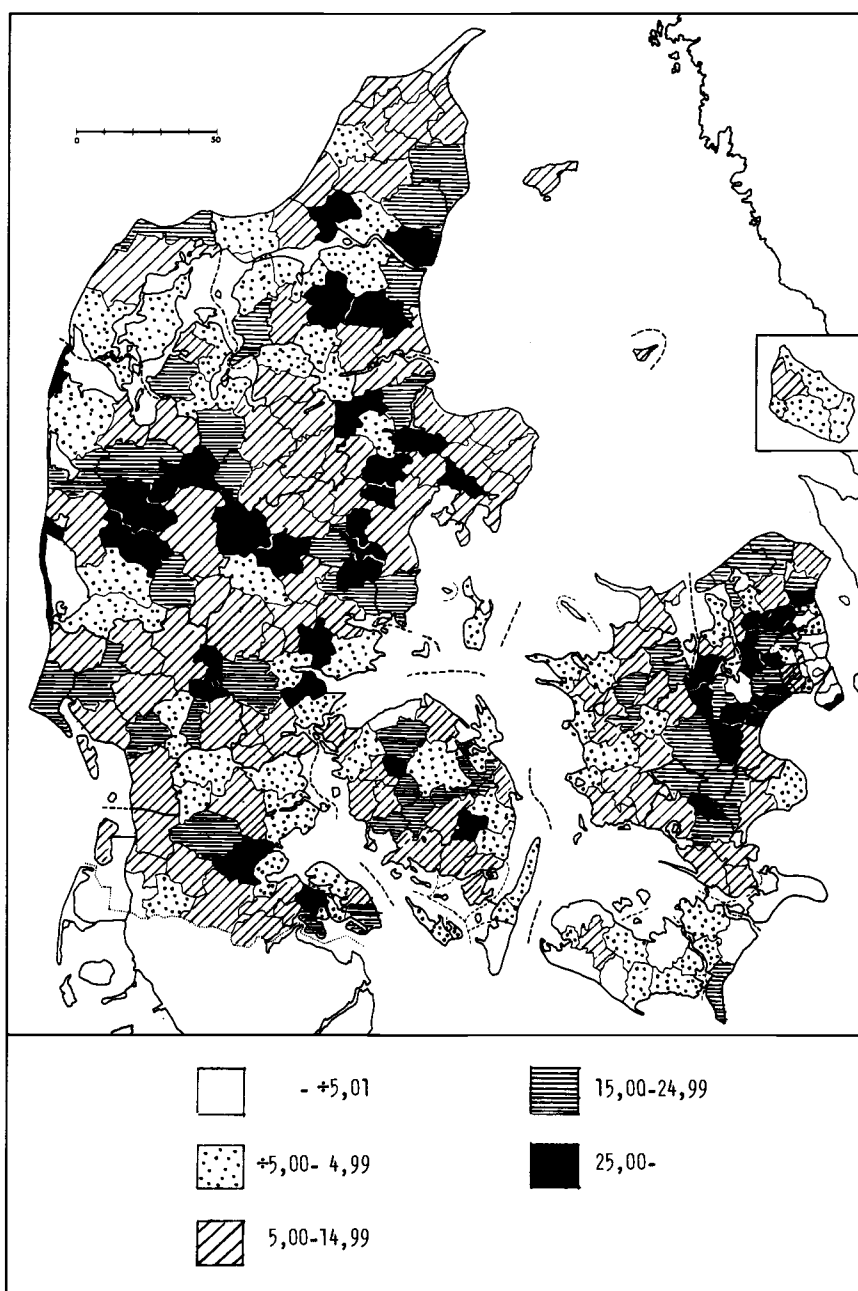

dels ifølge Danmarks Statistiks beregninger 1 og 2, og dels ifølge hovedstadsrådets boligbaserede befolkningsprognose.

Resultaterne af de regionale befolkningsfremskrivninger fremgår af bilag 11-14. I bilag 11 vises udviklingen i levendefødte, døde, nettotilflytning og befolkningstilvækst for amtskommunerne m.v. ifølge beregning 1. Bilagstabellerne 12 og 13 viser for henholdsvis beregning 1 og 2 befolkningen på amtskommuneniveau fordelt på køn og alder (5-års aldersklasser og nogle andre udvalgte

aldersklasser) i årene 1977, 1980, 1990 og 2000.

Endelig er i bilagstabel 14 givet nogle hovedresultater fra fremskrivningerne på kommuneniveau. For hver kommune er vist totalfolkemængden ved begyndelsen af årene 1977, 1980, 1990 og 2000 efter beregning 1 og 2. For kommunerne i hovedstadsregionen vises desuden, som tidligere nævnt, befolkningsudviklingen ifølge hovedstadsrådets boligbaserede prognose.

De detaljerede fremskrivningsresultater kan rekvireres ved henvendelse til Danmarks Statistik. For de enkelte kommuner og amtskommuner foreligger resultaterne i samme detaljeringsgrad som resultaterne af landsprognosen.

Bilag 1. Aldersbetingede fertilitetskvotienter (levendefødte pr. 1.000 kvinder) i landsprognosen 1977-2000

| Alder (årets slutning) | 1977 | 1978 | 1979 | 1980- |
|---------------------------|---|------|------|-------|
| | ————— Fertilitetskvotienter ————— | | | |
| 15 | 1 | 1 | 1 | 1 |
| 16 | 3 | 3 | 3 | 3 |
| 17 | 10 | 10 | 10 | 10 |
| 18 | 24 | 24 | 24 | 24 |
| 19 | 46 | 45 | 45 | 45 |
| 20 | 74 | 76 | 77 | 78 |
| 21 | 102 | 104 | 110 | 110 |
| 22 | 128 | 132 | 135 | 135 |
| 23 | 149 | 150 | 150 | 150 |
| 24 | 158 | 161 | 161 | 161 |
| 25 | 156 | 163 | 163 | 165 |
| 26 | 153 | 158 | 160 | 162 |
| 27 | 143 | 148 | 150 | 153 |
| 28 | 126 | 131 | 133 | 136 |
| 29 | 109 | 114 | 116 | 118 |
| 30 | 93 | 95 | 97 | 98 |
| 31 | 77 | 78 | 80 | 81 |
| 32 | 64 | 65 | 66 | 66 |
| 33 | 50 | 52 | 54 | 54 |
| 34 | 42 | 42 | 43 | 43 |
| 35 | 33 | 33 | 33 | 33 |
| 36 | 26 | 26 | 25 | 25 |
| 37 | 19 | 18 | 18 | 18 |
| 38 | 14 | 13 | 13 | 13 |
| 39 | 10 | 10 | 9 | 9 |
| 40 | 7 | 6 | 6 | 5 |
| 41 | 5 | 4 | 4 | 3 |
| 42 | 3 | 2 | 2 | 1 |
| 43 | 2 | 2 | 1 | - |
| Samlet fertilitet | 1827 | 1866 | 1889 | 1900 |
| | ————— Summerede fertilitetskvotienter ————— | | | |
| -19 | 84 | 83 | 83 | 83 |
| 20-24 | 611 | 623 | 633 | 634 |
| 25-29 | 687 | 714 | 722 | 734 |
| 30-34 | 326 | 332 | 340 | 342 |
| 35-39 | 102 | 100 | 98 | 98 |
| 40- | 17 | 14 | 13 | 9 |

Bilag 2. Dødshyppigheder (døde pr. 100.000) i landsprognosen 1977-2000
A. 1977¹⁾

| Alder (årets slutning) | Dødshyppighed | | Alder (årets slutning) | Dødshyppighed | |
|------------------------------|---------------|---------|------------------------------|---------------|---------|
| | Mænd | Kvinder | | Mænd | Kvinder |
| 0 | 1075 | 817 | 50 | 615 | 442 |
| 1 | 173 | 127 | 51 | 697 | 467 |
| 2 | 90 | 57 | 52 | 778 | 501 |
| 3 | 63 | 40 | 53 | 869 | 535 |
| 4 | 46 | 40 | 54 | 945 | 583 |
| 5 | 40 | 38 | 55 | 1022 | 620 |
| 6 | 42 | 34 | 56 | 1129 | 667 |
| 7 | 46 | 34 | 57 | 1228 | 748 |
| 8 | 48 | 29 | 58 | 1339 | 798 |
| 9 | 48 | 26 | 59 | 1485 | 823 |
| 10 | 42 | 23 | 60 | 1656 | 878 |
| 11 | 37 | 21 | 61 | 1829 | 959 |
| 12 | 35 | 24 | 62 | 1976 | 1040 |
| 13 | 34 | 27 | 63 | 2137 | 1124 |
| 14 | 41 | 27 | 64 | 2342 | 1218 |
| 15 | 55 | 29 | 65 | 2604 | 1322 |
| 16 | 71 | 29 | 66 | 2889 | 1432 |
| 17 | 88 | 31 | 67 | 3139 | 1559 |
| 18 | 104 | 33 | 68 | 3407 | 1722 |
| 19 | 120 | 36 | 69 | 3769 | 1903 |
| 20 | 126 | 40 | 70 | 4164 | 2116 |
| 21 | 125 | 43 | 71 | 4509 | 2361 |
| 22 | 129 | 42 | 72 | 4976 | 2638 |
| 23 | 124 | 37 | 73 | 5536 | 2936 |
| 24 | 106 | 38 | 74 | 6014 | 3251 |
| 25 | 102 | 39 | 75 | 6471 | 3667 |
| 26 | 109 | 36 | 76 | 6947 | 4141 |
| 27 | 110 | 38 | 77 | 7554 | 4645 |
| 28 | 110 | 43 | 78 | 8212 | 5207 |
| 29 | 106 | 47 | 79 | 8810 | 5828 |
| 30 | 106 | 49 | 80 | 9527 | 6416 |
| 31 | 114 | 56 | 81 | 10379 | 7072 |
| 32 | 115 | 65 | 82 | 11174 | 7877 |
| 33 | 123 | 71 | 83 | 11911 | 8721 |
| 34 | 132 | 81 | 84 | 12938 | 9557 |
| 35 | 137 | 91 | 85 | 14277 | 10514 |
| 36 | 148 | 105 | 86 | 15641 | 11782 |
| 37 | 166 | 118 | 87 | 16932 | 13123 |
| 38 | 190 | 125 | 88 | 18196 | 14465 |
| 39 | 210 | 134 | 89 | 19664 | 15961 |
| 40 | 232 | 149 | 90 | 21428 | 17582 |
| 41 | 266 | 167 | 91 | 23112 | 19169 |
| 42 | 303 | 187 | 92 | 24548 | 20807 |
| 43 | 331 | 202 | 93 | 26255 | 22669 |
| 44 | 341 | 234 | 94 | 28283 | 24664 |
| 45 | 365 | 276 | 95 | 30492 | 26659 |
| 46 | 424 | 298 | 96 | 32791 | 28931 |
| 47 | 477 | 318 | 97 | 35252 | 31540 |
| 48 | 518 | 360 | 98 | 38469 | 34462 |
| 49 | 557 | 411 | 99 | 62814 | 61144 |

1) Dødeligheden er uændret i hele prognoseperioden, bortset fra spædbørnsdødeligheden og dødeligheden for kvinder over 60 år (se bilag 2B).

Bilag 2. (fortsat)

B. 1980-

| Alder (årets slutning) | Dødshyppighed | | Alder (årets slutning) | Dødshyppighed | |
|------------------------------|---------------|---------|------------------------------|---------------|---------|
| | Mænd | Kvinder | | Mænd | Kvinder |
| 0 | 1012 | 769 | 50 | 615 | 442 |
| 1 | 173 | 127 | 51 | 697 | 467 |
| 2 | 90 | 57 | 52 | 778 | 501 |
| 3 | 63 | 40 | 53 | 869 | 535 |
| 4 | 46 | 40 | 54 | 945 | 583 |
| 5 | 40 | 38 | 55 | 1022 | 620 |
| 6 | 42 | 34 | 56 | 1129 | 667 |
| 7 | 46 | 34 | 57 | 1228 | 748 |
| 8 | 48 | 29 | 58 | 1339 | 798 |
| 9 | 48 | 26 | 59 | 1485 | 823 |
| 10 | 42 | 23 | 60 | 1656 | 875 |
| 11 | 37 | 21 | 61 | 1829 | 950 |
| 12 | 35 | 24 | 62 | 1976 | 1025 |
| 13 | 34 | 27 | 63 | 2137 | 1100 |
| 14 | 41 | 27 | 64 | 2342 | 1185 |
| 15 | 55 | 29 | 65 | 2604 | 1280 |
| 16 | 71 | 29 | 66 | 2889 | 1375 |
| 17 | 88 | 31 | 67 | 3139 | 1485 |
| 18 | 104 | 33 | 68 | 3407 | 1629 |
| 19 | 120 | 36 | 69 | 3769 | 1789 |
| 20 | 126 | 40 | 70 | 4164 | 1984 |
| 21 | 125 | 43 | 71 | 4509 | 2214 |
| 22 | 129 | 42 | 72 | 4976 | 2473 |
| 23 | 124 | 37 | 73 | 5536 | 2753 |
| 24 | 106 | 38 | 74 | 6014 | 3048 |
| 25 | 102 | 39 | 75 | 6471 | 3436 |
| 26 | 109 | 36 | 76 | 6947 | 3881 |
| 27 | 110 | 38 | 77 | 7554 | 4355 |
| 28 | 110 | 43 | 78 | 8212 | 4884 |
| 29 | 106 | 47 | 79 | 8810 | 5467 |
| 30 | 106 | 49 | 80 | 9527 | 6018 |
| 31 | 114 | 56 | 81 | 10379 | 6633 |
| 32 | 115 | 65 | 82 | 11174 | 7387 |
| 33 | 123 | 71 | 83 | 11911 | 8178 |
| 34 | 132 | 81 | 84 | 12938 | 8959 |
| 35 | 137 | 91 | 85 | 14277 | 9858 |
| 36 | 148 | 105 | 86 | 15641 | 11049 |
| 37 | 166 | 118 | 87 | 16932 | 12307 |
| 38 | 190 | 125 | 88 | 18196 | 13565 |
| 39 | 210 | 134 | 89 | 19664 | 14971 |
| 40 | 232 | 149 | 90 | 21428 | 16545 |
| 41 | 266 | 167 | 91 | 23112 | 18158 |
| 42 | 303 | 187 | 92 | 24548 | 19841 |
| 43 | 331 | 202 | 93 | 26255 | 21762 |
| 44 | 341 | 234 | 94 | 28283 | 23832 |
| 45 | 365 | 276 | 95 | 30492 | 25924 |
| 46 | 424 | 298 | 96 | 32791 | 28312 |
| 47 | 477 | 318 | 97 | 35252 | 31055 |
| 48 | 518 | 360 | 98 | 38469 | 34138 |
| 49 | 557 | 411 | 99 | 62814 | 61061 |

Bilag 3. Udenlandske vandring i landsprognosen efter køn og alder

| Alder (årets slutning) | Indvandrede | | Udvandrede | | Netto | |
|------------------------------|-------------|---------|------------|---------|-------|---------|
| | Mænd | Kvinder | Mænd | Kvinder | Mænd | Kvinder |
| 0 | 191 | 248 | 151 | 146 | 40 | 102 |
| 1 | 328 | 389 | 281 | 262 | 47 | 127 |
| 2 | 264 | 280 | 274 | 262 | ÷10 | 18 |
| 3 | 253 | 241 | 256 | 251 | ÷3 | ÷10 |
| 4 | 230 | 229 | 222 | 218 | 8 | 11 |
| 5 | 211 | 215 | 216 | 203 | ÷5 | 12 |
| 6 | 202 | 199 | 199 | 185 | 3 | 14 |
| 7 | 186 | 186 | 181 | 168 | 5 | 18 |
| 8 | 174 | 171 | 159 | 155 | 15 | 16 |
| 9 | 171 | 163 | 158 | 139 | 13 | 24 |
| 10 | 158 | 151 | 149 | 141 | 9 | 10 |
| 11 | 139 | 136 | 131 | 134 | 8 | 2 |
| 12 | 129 | 116 | 103 | 101 | 26 | 15 |
| 13 | 117 | 99 | 100 | 88 | 17 | 11 |
| 14 | 122 | 114 | 86 | 82 | 36 | 32 |
| 15 | 142 | 136 | 88 | 82 | 54 | 54 |
| 16 | 178 | 175 | 118 | 125 | 60 | 50 |
| 17 | 246 | 330 | 208 | 440 | 38 | ÷110 |
| 18 | 348 | 658 | 311 | 602 | 37 | 56 |
| 19 | 534 | 802 | 482 | 820 | 52 | ÷18 |
| 20 | 667 | 974 | 666 | 885 | 1 | 89 |
| 21 | 750 | 909 | 771 | 841 | ÷21 | 68 |
| 22 | 820 | 637 | 776 | 642 | 44 | ÷5 |
| 23 | 793 | 563 | 764 | 563 | 29 | - |
| 24 | 733 | 508 | 738 | 531 | ÷5 | ÷23 |
| 25 | 671 | 458 | 724 | 507 | ÷53 | ÷49 |
| 26 | 643 | 420 | 716 | 477 | ÷73 | ÷57 |
| 27 | 620 | 405 | 700 | 429 | ÷80 | ÷24 |
| 28 | 576 | 363 | 646 | 402 | ÷70 | ÷39 |
| 29 | 527 | 352 | 614 | 383 | ÷87 | ÷31 |
| 30 | 509 | 328 | 553 | 329 | ÷44 | ÷1 |
| 31 | 452 | 287 | 495 | 287 | ÷43 | - |
| 32 | 413 | 249 | 454 | 255 | ÷41 | ÷6 |
| 33 | 354 | 210 | 389 | 205 | ÷35 | 5 |
| 34 | 342 | 200 | 359 | 197 | ÷17 | 3 |
| 35 | 299 | 157 | 314 | 164 | ÷15 | ÷7 |
| 36 | 255 | 144 | 280 | 146 | ÷25 | ÷2 |
| 37 | 222 | 110 | 262 | 121 | ÷40 | ÷11 |
| 38 | 209 | 118 | 226 | 106 | ÷17 | 12 |
| 39 | 197 | 103 | 216 | 105 | ÷19 | ÷2 |

Bilag 3. (fortsat)

| Alder (årets slutning) | Indvandrede | | Udvandrede | | Netto | |
|------------------------------|-------------|---------|------------|---------|-------|---------|
| | Mænd | Kvinder | Mænd | Kvinder | Mænd | Kvinder |
| 40 | 173 | 78 | 181 | 84 | ÷8 | ÷6 |
| 41 | 156 | 84 | 173 | 79 | ÷17 | 5 |
| 42 | 142 | 71 | 154 | 70 | ÷12 | 1 |
| 43 | 126 | 66 | 146 | 75 | ÷20 | ÷9 |
| 44 | 114 | 59 | 131 | 62 | ÷17 | ÷3 |
| 45 | 108 | 58 | 120 | 63 | ÷12 | ÷5 |
| 46 | 104 | 47 | 110 | 60 | ÷6 | ÷13 |
| 47 | 88 | 44 | 101 | 50 | ÷13 | ÷6 |
| 48 | 83 | 41 | 103 | 48 | ÷20 | ÷7 |
| 49 | 77 | 42 | 86 | 44 | ÷9 | ÷2 |
| 50 | 67 | 37 | 80 | 46 | ÷13 | ÷9 |
| 51 | 62 | 37 | 71 | 38 | ÷9 | ÷1 |
| 52 | 59 | 34 | 63 | 43 | ÷4 | ÷9 |
| 53 | 54 | 33 | 63 | 35 | ÷9 | ÷2 |
| 54 | 52 | 33 | 53 | 35 | ÷1 | ÷2 |
| 55 | 42 | 32 | 50 | 31 | ÷8 | 1 |
| 56 | 41 | 27 | 37 | 25 | 4 | 2 |
| 57 | 31 | 26 | 40 | 27 | ÷9 | ÷1 |
| 58 | 29 | 21 | 30 | 24 | ÷1 | ÷3 |
| 59 | 28 | 22 | 25 | 23 | 3 | ÷1 |
| 60 | 31 | 25 | 23 | 23 | 8 | 2 |
| 61 | 23 | 18 | 25 | 21 | ÷2 | ÷3 |
| 62 | 21 | 23 | 22 | 19 | ÷1 | 4 |
| 63 | 21 | 21 | 20 | 21 | 1 | - |
| 64 | 21 | 18 | 20 | 16 | 1 | 2 |
| 65 | 21 | 18 | 15 | 16 | 6 | 2 |
| 66 | 20 | 18 | 13 | 13 | 7 | 5 |
| 67 | 21 | 16 | 13 | 16 | 8 | - |
| 68 | 15 | 14 | 13 | 15 | 2 | ÷1 |
| 69 | 15 | 11 | 13 | 9 | 2 | 2 |
| 70 år og derover | 80 | 93 | 70 | 90 | 10 | 3 |
| I alt | 16 300 | 13 700 | 16 600 | 13 400 | ÷300 | 300 |

Bilag 4. Oversigt over kommunegrupperingen til fertilitetsområder

| Fertilitets- område | Indgående kommuner |
|------------------------|---|
| 1 | København |
| 2 | Frederiksberg |
| 3 | Dragør, Tårnby |
| 4 | Hvidovre |
| 5 | Rødovre |
| 6 | Glostrup, Herlev |
| 7 | Gladsaxe |
| 8 | Gentofte |
| 9 | Lyngby-Tårnbæk |
| 10 | Søllerød |
| 11 | Værløse, Farum |
| 12 | Ballerup |
| 13 | Brøndby |
| 14 | Albertslund, Vallensbæk |
| 15 | Høje Tåstrup, Ishøj |
| 16 | Ledøje-Smørum, Allerød, Karlebo, Ølstykke |
| 17 | Birkerød, Fredensborg-Humlebæk, Hørsholm |
| 18 | Hillerød |
| 19 | Helsingør |
| 20 | Græsted-Gilleleje, Helsingør, Slangerup, Stenløse |
| 21 | Hundested, Jægerspris, Skibby, Skævinge, Nykøbing-Rørvig |
| 22 | Frederikssund, Frederiksværk |
| 23 | Roskilde |
| 24 | Bramsnæs, Gundsø, Hvalsø, Lejre, Ramsø, Skovbo |
| 25 | Greve, Solrød |
| 26 | Køge |
| 27 | Dragsholm, Jernløse, Svinninge, Trundholm, Tølløse |
| 28 | Holbæk, Kalundborg |
| 29 | Dianalund, Høng, Skælskør, Tornved |
| 30 | Bjergsted, Fuglebjerg, Gørlev, Hashøj, Hvidebæk, Stenlille |
| 31 | Haslev, Ringsted, Sorø, Holmegård |
| 32 | Korsør, Slagelse |
| 33 | Næstved |
| 34 | Vallø, Fladså, Rønnede, Suså |

Bilag 4. (fortsat)

| Fertilitets- område | Indgående kommuner |
|------------------------|--|
| 35 | Fakse, Langebæk, Præstø, Stevns, Sydfalster |
| 36 | Nakskov, Nykøbing-Falster, Vordingborg |
| 37 | Holeby, Møn, Nysted, Nr. Alslev, Stubbekøbing |
| 38 | Maribo, Rødby, Saksøbing, Marstal, Rudkøbing |
| 39 | Højreby, Ravensborg, Rudbjerg, Gudme, Sydlangeland, Tranekær, Ærøskøbing, Ørbæk |
| 40 | Rønne |
| 41 | Allinge-Gudhjem, Hasle, Neksø, Åkirkeby, Christiansø |
| 42 | Svendborg |
| 43 | Assens, Fåborg, Kerteminde, Ringe |
| 44 | Langeskov, Munkebo, Tommerup, Vissenbjerg, Årslev |
| 45 | Broby, Hårby, Otterup, Ryslinge, Sønder sø, Ullerslev |
| 46 | Odense |
| 47 | Middelfart, Nyborg |
| 48 | Bogense, Egebjerg, Ejby, Glamsbjerg, Nørre Åby, Årup |
| 49 | Bov, Broager, Gråsten, Nordborg |
| 50 | Bredebro, Højer, Lundtoft, Nørre-Rangstrup, Rødekro, Sundeved, Sydals, Tinglev |
| 51 | Haderslev, Sønderborg, Åbenrå |
| 52 | Augustenborg, Løgumkloster, Tønder, Vojens, Vejen |
| 53 | Christiansfeld, Gram, Skærbæk, Lunderskov, Vamdrup |
| 54 | Ribe, Varde |
| 55 | Esbjerg |
| 56 | Billund, Bramming, Brørup, Egtved |
| 57 | Rødding, Blåbjerg, Blåvandshuk, Fanø, Helle, Holsted, Åskov |
| 58 | Ølgod, Give, Egvad |
| 59 | Kolding |
| 60 | Fredericia |
| 61 | Vejle |
| 62 | Horsens |
| 63 | Børkop, Gedved, Hedensted |
| 64 | Brødstrup, Jelling, Juelsminde, Nr. Snede, Tørring-Uldum |
| 65 | Grindsted, Brande, Ringkøbing, Skjern |
| 66 | Herning |

Bilag 4. (fortsat)

| Fertilitets- område | Indgående kommuner |
|------------------------|--|
| 67 | Avlum-Haderup, Holmsland, Trehøje, Videbæk, Vinderup, Fjends |
| 68 | Holstebro, Struer |
| 69 | Ikast, Skanderborg |
| 70 | Silkeborg |
| 71 | Gjern, Nørhald, Purhus, Them, Hvorslev |
| 72 | Galten, Hadsten, Hinnerup, Hørning, Rønde, Sønderhald |
| 73 | Hammel, Langå, Rosenholm, Ry, Karup |
| 74 | Århus |
| 75 | Randers |
| 76 | Grenå, Odder |
| 77 | Ebeltoft, Mariager, Midtdjurs, Nørre-Djurs, Rougsø |
| 78 | Bjerringbro, Kjellerup, Hadsund, Hobro |
| 79 | Viborg |
| 80 | Skive |
| 81 | Møldrup, Spøttrup, Sundsøre, Tjele, Ålestrup, Arden, Nørager |
| 82 | Lemvig, Morsø, Thisted |
| 83 | Thyborøn-Harboør, Thyholm, Ulfborg-Vemb, Samsø, Hanstholm, Sydthy, Læsø |
| 84 | Sallingsund, Farsø, Løgstør, Nibe, Års |
| 85 | Ålborg |
| 86 | Dronninglund, Hals, Sejlflod, Skørping, Støvring |
| 87 | Brovst, Fjerritslev, Løkken-Vrå, Pandrup, Sindal, Åbybro |
| 88 | Hjørring |
| 89 | Frederikshavn |
| 90 | Hirtshals, Sæby |
| 91 | Brønderslev, Skagen |

Bilag 5. Summerede fertilitetskvoteienter i udvalgte aldersklasser, samlet fertilitet og middelalder ved fødslen i 91 fertilitetsområder.
Gennemsnitstal for årene 1973-76

| Fertilitets- område | Summerede fertilitetskvoteienter | | | Samlet ferti- litet | Moderens middelalder ved fødslen |
|------------------------|----------------------------------|----------|--------|---------------------------|--|
| | -20 år | 21-29 år | 30 år- | | |
| 1 | 186 | 913 | 335 | 1434 | 26,05 |
| 2 | 143 | 858 | 371 | 1372 | 26,64 |
| 3 | 149 | 1077 | 347 | 1573 | 26,15 |
| 4 | 143 | 1108 | 336 | 1587 | 26,09 |
| 5 | 161 | 1107 | 360 | 1627 | 26,12 |
| 6 | 139 | 1071 | 367 | 1577 | 26,34 |
| 7 | 126 | 1025 | 387 | 1538 | 26,60 |
| 8 | 61 | 807 | 534 | 1402 | 28,23 |
| 9 | 75 | 935 | 470 | 1480 | 27,54 |
| 10 | 55 | 1012 | 568 | 1635 | 28,02 |
| 11 | 112 | 1274 | 497 | 1883 | 26,91 |
| 12 | 207 | 1216 | 330 | 1753 | 25,60 |
| 13 | 253 | 1186 | 337 | 1777 | 25,45 |
| 14 | 178 | 1142 | 380 | 1700 | 26,12 |
| 15 | 249 | 1368 | 467 | 2084 | 26,01 |
| 16 | 191 | 1453 | 501 | 2145 | 26,35 |
| 17 | 98 | 1135 | 492 | 1726 | 27,16 |
| 18 | 128 | 1101 | 458 | 1687 | 26,86 |
| 19 | 181 | 1154 | 406 | 1741 | 26,23 |
| 20 | 182 | 1363 | 478 | 2023 | 26,36 |
| 21 | 247 | 1361 | 415 | 2023 | 25,78 |
| 22 | 227 | 1330 | 432 | 1989 | 25,98 |
| 23 | 161 | 1081 | 418 | 1661 | 26,49 |
| 24 | 161 | 1395 | 435 | 1991 | 26,22 |
| 25 | 182 | 1356 | 451 | 1990 | 26,25 |
| 26 | 215 | 1307 | 387 | 1908 | 25,81 |
| 27 | 213 | 1356 | 433 | 2003 | 26,01 |
| 28 | 183 | 1236 | 444 | 1863 | 26,33 |
| 29 | 190 | 1312 | 448 | 1951 | 26,24 |
| 30 | 230 | 1414 | 429 | 2073 | 25,87 |
| 31 | 183 | 1262 | 454 | 1899 | 26,36 |
| 32 | 227 | 1221 | 400 | 1848 | 25,91 |
| 33 | 175 | 1231 | 395 | 1801 | 26,11 |
| 34 | 162 | 1373 | 497 | 2032 | 26,53 |
| 35 | 185 | 1371 | 489 | 2045 | 26,39 |
| 36 | 147 | 1156 | 420 | 1723 | 26,49 |
| 37 | 154 | 1386 | 463 | 2002 | 26,39 |
| 38 | 152 | 1257 | 444 | 1854 | 26,46 |
| 39 | 178 | 1373 | 508 | 2059 | 26,51 |
| 40 | 174 | 1255 | 484 | 1913 | 26,55 |
| 41 | 213 | 1512 | 530 | 2255 | 26,31 |
| 42 | 136 | 1217 | 447 | 1799 | 26,61 |
| 43 | 173 | 1331 | 446 | 1950 | 26,29 |
| 44 | 214 | 1451 | 438 | 2103 | 25,95 |
| 45 | 180 | 1447 | 520 | 2147 | 26,48 |

Bilag 5. (fortsat)

| Fertilitets- område | Summerede fertilitetskvoteinter | | | Samlet ferti- litet | Moderens middelalder ved fødslen |
|------------------------|---------------------------------|----------|--------|---------------------------|--|
| | -20 år | 21-29 år | 30 år- | | |
| 46 | 177 | 1191 | 445 | 1813 | 26,42 |
| 47 | 161 | 1316 | 433 | 1910 | 26,30 |
| 48 | 175 | 1396 | 485 | 2056 | 26,39 |
| 49 | 158 | 1440 | 457 | 2055 | 26,30 |
| 50 | 179 | 1645 | 567 | 2391 | 26,47 |
| 51 | 113 | 1211 | 491 | 1814 | 26,96 |
| 52 | 155 | 1418 | 505 | 2078 | 26,55 |
| 53 | 174 | 1569 | 513 | 2256 | 26,36 |
| 54 | 135 | 1296 | 472 | 1903 | 26,65 |
| 55 | 175 | 1295 | 488 | 1958 | 26,52 |
| 56 | 193 | 1537 | 563 | 2292 | 26,51 |
| 57 | 176 | 1606 | 661 | 2443 | 26,89 |
| 58 | 193 | 1674 | 650 | 2518 | 26,71 |
| 59 | 178 | 1233 | 440 | 1851 | 26,34 |
| 60 | 220 | 1362 | 390 | 1972 | 25,76 |
| 61 | 150 | 1197 | 457 | 1804 | 26,61 |
| 62 | 206 | 1360 | 466 | 2031 | 26,21 |
| 63 | 154 | 1448 | 554 | 2155 | 26,74 |
| 64 | 157 | 1485 | 560 | 2201 | 26,71 |
| 65 | 171 | 1490 | 652 | 2312 | 27,01 |
| 66 | 155 | 1317 | 564 | 2037 | 26,93 |
| 67 | 203 | 1731 | 743 | 2677 | 26,95 |
| 68 | 159 | 1344 | 588 | 2091 | 26,98 |
| 69 | 175 | 1394 | 505 | 2073 | 26,49 |
| 70 | 158 | 1263 | 458 | 1879 | 26,49 |
| 71 | 204 | 1633 | 626 | 2462 | 26,62 |
| 72 | 148 | 1570 | 571 | 2288 | 26,71 |
| 73 | 202 | 1541 | 553 | 2295 | 26,43 |
| 74 | 129 | 1072 | 494 | 1695 | 27,08 |
| 75 | 206 | 1298 | 437 | 1941 | 26,12 |
| 76 | 160 | 1367 | 536 | 2063 | 26,73 |
| 77 | 181 | 1510 | 537 | 2228 | 26,48 |
| 78 | 172 | 1420 | 567 | 2160 | 26,74 |
| 79 | 120 | 1244 | 510 | 1874 | 26,97 |
| 80 | 125 | 1239 | 512 | 1876 | 26,95 |
| 81 | 194 | 1626 | 613 | 2433 | 26,62 |
| 82 | 162 | 1395 | 646 | 2202 | 27,14 |
| 83 | 214 | 1538 | 658 | 2410 | 26,81 |
| 84 | 198 | 1468 | 572 | 2238 | 26,60 |
| 85 | 144 | 1158 | 420 | 1722 | 26,51 |
| 86 | 164 | 1434 | 555 | 2153 | 26,71 |
| 87 | 216 | 1514 | 565 | 2295 | 26,45 |
| 88 | 138 | 1306 | 542 | 1986 | 26,93 |
| 89 | 203 | 1419 | 489 | 2111 | 26,27 |
| 90 | 204 | 1457 | 491 | 2152 | 26,23 |
| 91 | 179 | 1451 | 487 | 2117 | 26,33 |
| Hele landet | 171 | 1226 | 470 | 1867 | 26,57 |

Bilag 6. Dødshyppigheder (døde pr. 100.000) i de regionale frem-skrivninger 1977-2000

A. Danmark excl. Københavns kommune

| Alder (årets slutning) | Dødshyppighed | | Alder (årets slutning) | Dødshyppighed | |
|------------------------------|---------------|---------|------------------------------|---------------|---------|
| | Mænd | Kvinder | | Mænd | Kvinder |
| 0 | 1059 | 827 | 50 | 555 | 416 |
| 1 | 170 | 127 | 51 | 639 | 432 |
| 2 | 88 | 52 | 52 | 726 | 470 |
| 3 | 64 | 36 | 53 | 813 | 515 |
| 4 | 48 | 39 | 54 | 883 | 555 |
| 5 | 40 | 37 | 55 | 962 | 579 |
| 6 | 42 | 34 | 56 | 1070 | 627 |
| 7 | 46 | 35 | 57 | 1161 | 713 |
| 8 | 47 | 30 | 58 | 1264 | 757 |
| 9 | 48 | 26 | 59 | 1414 | 780 |
| 10 | 42 | 24 | 60 | 1586 | 848 |
| 11 | 38 | 22 | 61 | 1732 | 945 |
| 12 | 36 | 25 | 62 | 1859 | 1024 |
| 13 | 34 | 27 | 63 | 2030 | 1092 |
| 14 | 40 | 28 | 64 | 2223 | 1209 |
| 15 | 55 | 30 | 65 | 2462 | 1351 |
| 16 | 72 | 29 | 66 | 2751 | 1451 |
| 17 | 89 | 31 | 67 | 3002 | 1557 |
| 18 | 108 | 33 | 68 | 3257 | 1708 |
| 19 | 125 | 36 | 69 | 3611 | 1915 |
| 20 | 127 | 41 | 70 | 3989 | 2177 |
| 21 | 122 | 42 | 71 | 4317 | 2454 |
| 22 | 127 | 38 | 72 | 4776 | 2750 |
| 23 | 125 | 35 | 73 | 5314 | 3017 |
| 24 | 106 | 37 | 74 | 5789 | 3300 |
| 25 | 98 | 39 | 75 | 6310 | 3736 |
| 26 | 103 | 36 | 76 | 6872 | 4308 |
| 27 | 100 | 35 | 77 | 7486 | 4842 |
| 28 | 101 | 40 | 78 | 8078 | 5372 |
| 29 | 97 | 45 | 79 | 8662 | 6091 |
| 30 | 93 | 47 | 80 | 9410 | 6766 |
| 31 | 98 | 52 | 81 | 10257 | 7350 |
| 32 | 102 | 58 | 82 | 11040 | 8204 |
| 33 | 113 | 62 | 83 | 11782 | 9127 |
| 34 | 123 | 71 | 84 | 12824 | 9928 |
| 35 | 127 | 83 | 85 | 14165 | 10809 |
| 36 | 133 | 99 | 86 | 15502 | 12150 |
| 37 | 146 | 115 | 87 | 16835 | 13779 |
| 38 | 171 | 121 | 88 | 18186 | 15143 |
| 39 | 193 | 131 | 89 | 19597 | 16818 |
| 40 | 208 | 148 | 90 | 21313 | 18519 |
| 41 | 231 | 166 | 91 | 23083 | 19843 |
| 42 | 263 | 181 | 92 | 24548 | 21452 |
| 43 | 292 | 195 | 93 | 26255 | 23274 |
| 44 | 310 | 224 | 94 | 28283 | 25218 |
| 45 | 339 | 259 | 95 | 30492 | 27149 |
| 46 | 390 | 284 | 96 | 32791 | 29344 |
| 47 | 432 | 308 | 97 | 35252 | 31863 |
| 48 | 471 | 346 | 98 | 38469 | 34679 |
| 49 | 504 | 392 | 99 | 62814 | 61199 |

Bilag 6. (fortsat)

B. Hovedstadsregionen

| Alder (årets slutning) | Dødshyppighed | | Alder (årets slutning) | Dødshyppighed | |
|------------------------------|---------------|---------|------------------------------|---------------|---------|
| | Mænd | Kvinder | | Mænd | Kvinder |
| 0 | 1109 | 796 | 50 | 718 | 483 |
| 1 | 178 | 125 | 51 | 793 | 522 |
| 2 | 93 | 65 | 52 | 863 | 548 |
| 3 | 62 | 45 | 53 | 962 | 565 |
| 4 | 41 | 40 | 54 | 1051 | 625 |
| 5 | 39 | 40 | 55 | 1128 | 686 |
| 6 | 43 | 33 | 56 | 1233 | 730 |
| 7 | 46 | 33 | 57 | 1343 | 803 |
| 8 | 48 | 28 | 58 | 1468 | 862 |
| 9 | 48 | 24 | 59 | 1610 | 892 |
| 10 | 43 | 22 | 60 | 1781 | 954 |
| 11 | 38 | 19 | 61 | 2006 | 1053 |
| 12 | 33 | 22 | 62 | 2190 | 1129 |
| 13 | 34 | 26 | 63 | 2335 | 1184 |
| 14 | 42 | 26 | 64 | 2562 | 1279 |
| 15 | 54 | 30 | 65 | 2867 | 1388 |
| 16 | 70 | 31 | 66 | 3148 | 1478 |
| 17 | 85 | 30 | 67 | 3403 | 1636 |
| 18 | 95 | 33 | 68 | 3714 | 1847 |
| 19 | 109 | 36 | 69 | 4103 | 2019 |
| 20 | 121 | 38 | 70 | 4531 | 2203 |
| 21 | 129 | 45 | 71 | 4915 | 2482 |
| 22 | 133 | 47 | 72 | 5406 | 2795 |
| 23 | 120 | 40 | 73 | 6009 | 3092 |
| 24 | 105 | 38 | 74 | 6497 | 3410 |
| 25 | 108 | 37 | 75 | 6826 | 3776 |
| 26 | 121 | 36 | 76 | 7116 | 4308 |
| 27 | 126 | 43 | 77 | 7714 | 4834 |
| 28 | 126 | 48 | 78 | 8511 | 5278 |
| 29 | 121 | 48 | 79 | 9143 | 5885 |
| 30 | 129 | 53 | 80 | 9798 | 6522 |
| 31 | 138 | 63 | 81 | 10663 | 7210 |
| 32 | 133 | 75 | 82 | 11486 | 8122 |
| 33 | 138 | 86 | 83 | 12217 | 8998 |
| 34 | 145 | 96 | 84 | 13212 | 9696 |
| 35 | 154 | 104 | 85 | 14552 | 10599 |
| 36 | 173 | 114 | 86 | 15989 | 11926 |
| 37 | 199 | 122 | 87 | 17171 | 13643 |
| 38 | 222 | 130 | 88 | 18217 | 15297 |
| 39 | 236 | 139 | 89 | 19846 | 16488 |
| 40 | 270 | 150 | 90 | 21741 | 17706 |
| 41 | 323 | 169 | 91 | 23189 | 19479 |
| 42 | 368 | 195 | 92 | 24548 | 21452 |
| 43 | 395 | 214 | 93 | 26255 | 23274 |
| 44 | 394 | 250 | 94 | 28283 | 25218 |
| 45 | 411 | 304 | 95 | 30492 | 27149 |
| 46 | 482 | 323 | 96 | 32791 | 29344 |
| 47 | 552 | 335 | 97 | 35252 | 31863 |
| 48 | 601 | 384 | 98 | 38469 | 34679 |
| 49 | 649 | 442 | 99 | 62814 | 61199 |

Bilag 6. (fortsat)

C. Københavns kommune

| Alder (årets slutning) | Dødshyppighed | | Alder (årets slutning) | Dødshyppighed | |
|------------------------------|---------------|---------|------------------------------|---------------|---------|
| | Mænd | Kvinder | | Mænd | Kvinder |
| 0 | 1335 | 928 | 50 | 1004 | 621 |
| 1 | 204 | 141 | 51 | 1100 | 690 |
| 2 | 108 | 69 | 52 | 1110 | 693 |
| 3 | 84 | 47 | 53 | 1162 | 688 |
| 4 | 54 | 46 | 54 | 1305 | 712 |
| 5 | 49 | 50 | 55 | 1417 | 739 |
| 6 | 50 | 39 | 56 | 1501 | 795 |
| 7 | 39 | 35 | 57 | 1635 | 868 |
| 8 | 32 | 23 | 58 | 1801 | 944 |
| 9 | 43 | 25 | 59 | 1966 | 1007 |
| 10 | 55 | 30 | 60 | 2130 | 1048 |
| 11 | 44 | 19 | 61 | 2346 | 1107 |
| 12 | 29 | 13 | 62 | 2670 | 1183 |
| 13 | 34 | 15 | 63 | 2913 | 1292 |
| 14 | 44 | 17 | 64 | 3140 | 1428 |
| 15 | 49 | 31 | 65 | 3501 | 1532 |
| 16 | 62 | 44 | 66 | 3810 | 1621 |
| 17 | 75 | 38 | 67 | 4151 | 1793 |
| 18 | 72 | 38 | 68 | 4471 | 2032 |
| 19 | 79 | 44 | 69 | 4740 | 2224 |
| 20 | 106 | 41 | 70 | 5177 | 2396 |
| 21 | 126 | 52 | 71 | 5575 | 2619 |
| 22 | 133 | 57 | 72 | 5911 | 2850 |
| 23 | 124 | 52 | 73 | 6456 | 3136 |
| 24 | 109 | 55 | 74 | 7129 | 3551 |
| 25 | 107 | 57 | 75 | 7575 | 3973 |
| 26 | 110 | 56 | 76 | 7788 | 4375 |
| 27 | 139 | 65 | 77 | 8204 | 4861 |
| 28 | 152 | 72 | 78 | 8984 | 5405 |
| 29 | 158 | 72 | 79 | 9813 | 5891 |
| 30 | 176 | 91 | 80 | 10397 | 6376 |
| 31 | 195 | 127 | 81 | 11100 | 7111 |
| 32 | 219 | 150 | 82 | 11946 | 8087 |
| 33 | 236 | 175 | 83 | 12516 | 9016 |
| 34 | 216 | 205 | 84 | 13407 | 9885 |
| 35 | 240 | 190 | 85 | 15046 | 10832 |
| 36 | 330 | 159 | 86 | 16893 | 11861 |
| 37 | 392 | 144 | 87 | 18099 | 13180 |
| 38 | 400 | 154 | 88 | 18651 | 14741 |
| 39 | 379 | 207 | 89 | 19832 | 16381 |
| 40 | 429 | 232 | 90 | 21360 | 18208 |
| 41 | 530 | 235 | 91 | 22819 | 19903 |
| 42 | 594 | 276 | 92 | 24548 | 21452 |
| 43 | 631 | 303 | 93 | 26255 | 23274 |
| 44 | 607 | 337 | 94 | 28283 | 25218 |
| 45 | 610 | 407 | 95 | 30492 | 27149 |
| 46 | 694 | 427 | 96 | 32791 | 29344 |
| 47 | 764 | 443 | 97 | 35252 | 31863 |
| 48 | 807 | 506 | 98 | 38469 | 34679 |
| 49 | 877 | 554 | 99 | 62814 | 61199 |

Bilag 7. Antal amtskommunale flytninger fordelt efter kombineret til- og fraflytningsamt.
Gennemsnitstal for årene 1973-76

| Fraflyttet fra Tilflyttet til | København og Fr.berg | Københavns amts- kommune | Frederiksborg amts- kommune | Roskilde amts- kommune | Vestsj. amts- kommune | Storstrøms amts- kommune | Bornholms amts- kommune | Fyns amts- kommune | Sønder- jyllands amtsk. | Ribe amts- kommune | Vejle amts- kommune | Ring- købing amtsk. | Århus amts- kommune | Viborg amts- kommune | Nord- jyllands amtsk. | I alt |
|----------------------------------|----------------------------|--------------------------------|-----------------------------------|------------------------------|-----------------------------|--------------------------------|-------------------------------|--------------------------|-------------------------------|--------------------------|---------------------------|---------------------------|---------------------------|----------------------------|-----------------------------|---------|
| Københavns og Fr.berg kommune | . | 17 723 | 3 355 | 1 780 | 1 717 | 1 554 | 360 | 1 202 | 537 | 428 | 675 | 469 | 1 487 | 397 | 954 | 32 638 |
| Københavns amtskommune | 24 940 | . | 4 195 | 2 711 | 1 688 | 1 506 | 257 | 1 016 | 436 | 337 | 590 | 368 | 1 177 | 334 | 869 | 40 424 |
| Frederiksborg | 6 297 | 8 288 | . | 911 | 1 055 | 733 | 160 | 623 | 313 | 200 | 381 | 267 | 811 | 202 | 474 | 20 715 |
| Roskilde | 4 100 | 5 363 | 916 | . | 1 381 | 973 | 59 | 301 | 104 | 90 | 154 | 104 | 313 | 89 | 214 | 14 161 |
| Vestsjælland | 2 191 | 2 410 | 1 108 | 1 633 | . | 1 681 | 120 | 569 | 209 | 154 | 276 | 187 | 531 | 160 | 292 | 11 521 |
| Storstrøms | 1 954 | 1 947 | 918 | 1 077 | 1 585 | . | 129 | 467 | 174 | 128 | 185 | 117 | 325 | 92 | 184 | 9 282 |
| Bornholms | 360 | 252 | 165 | 58 | 101 | 97 | . | 90 | 48 | 31 | 50 | 30 | 77 | 30 | 51 | 1 440 |
| Fyns | 1 449 | 1 236 | 704 | 384 | 619 | 514 | 88 | . | 983 | 635 | 1 666 | 573 | 1 477 | 355 | 594 | 11 277 |
| Sønderjyllands | 568 | 545 | 316 | 134 | 243 | 200 | 41 | 946 | . | 1 361 | 1 392 | 495 | 1 021 | 311 | 487 | 8 060 |
| Ribe | 506 | 443 | 243 | 108 | 213 | 129 | 35 | 615 | 1 391 | . | 1 488 | 1 140 | 989 | 354 | 340 | 7 994 |
| Vejle | 817 | 789 | 463 | 209 | 365 | 219 | 47 | 1 607 | 1 405 | 1 369 | . | 1 143 | 2 975 | 555 | 702 | 12 665 |
| Ringkøbing | 567 | 478 | 319 | 148 | 241 | 144 | 37 | 603 | 477 | 1 107 | 1 219 | . | 2 012 | 1 565 | 795 | 9 712 |
| Århus | 1 721 | 1 389 | 885 | 382 | 594 | 339 | 73 | 1 531 | 1 081 | 1 064 | 2 903 | 2 077 | . | 2 613 | 2 824 | 19 476 |
| Viborg | 517 | 466 | 344 | 124 | 195 | 122 | 28 | 369 | 287 | 316 | 580 | 1 523 | 2 618 | . | 1 460 | 8 949 |
| Nordjyllands | 1 219 | 1 088 | 563 | 267 | 344 | 220 | 50 | 634 | 495 | 353 | 716 | 792 | 2 840 | 1 469 | . | 11 050 |
| I alt | 47 206 | 42 417 | 14 494 | 9 926 | 10 341 | 8 431 | 1 484 | 10 573 | 7 940 | 7 573 | 12 275 | 9 285 | 18 653 | 8 526 | 10 240 | 219 364 |

Bilag 8. Levendefødte, døde, befolkningstilvækst og samlet folketal ifølge landsprognosen 1977-2000

| År | Fødte | Døde | Befolknings-tilvækst | Folketal ved slutningen af året |
|------|--------|--------|----------------------|---------------------------------|
| 1977 | 68 031 | 53 054 | 14 977 | 5 094 856 |
| 1978 | 69 210 | 53 447 | 15 763 | 5 110 619 |
| 1979 | 69 785 | 53 948 | 15 837 | 5 126 456 |
| 1980 | 69 953 | 54 501 | 15 452 | 5 141 908 |
| 1981 | 69 791 | 55 423 | 14 368 | 5 156 276 |
| 1982 | 69 760 | 56 295 | 13 465 | 5 169 741 |
| 1983 | 69 893 | 57 144 | 12 749 | 5 182 490 |
| 1984 | 70 183 | 57 938 | 12 245 | 5 194 735 |
| 1985 | 70 590 | 58 684 | 11 906 | 5 206 641 |
| 1986 | 71 045 | 59 399 | 11 646 | 5 218 287 |
| 1987 | 71 443 | 60 063 | 11 380 | 5 229 667 |
| 1988 | 71 692 | 60 677 | 11 015 | 5 240 682 |
| 1989 | 71 768 | 61 233 | 10 535 | 5 251 217 |
| 1990 | 71 692 | 61 754 | 9 938 | 5 261 155 |
| 1991 | 71 489 | 62 218 | 9 271 | 5 270 426 |
| 1992 | 71 168 | 62 648 | 8 520 | 5 278 946 |
| 1993 | 70 712 | 63 047 | 7 665 | 5 286 611 |
| 1994 | 70 134 | 63 373 | 6 761 | 5 293 372 |
| 1995 | 69 485 | 63 673 | 5 812 | 5 299 184 |
| 1996 | 68 792 | 63 947 | 4 845 | 5 304 029 |
| 1997 | 68 104 | 64 181 | 3 923 | 5 307 952 |
| 1998 | 67 456 | 64 382 | 3 074 | 5 311 026 |
| 1999 | 66 869 | 64 555 | 2 314 | 5 313 340 |

| ALDER | 1977 | | | 1978 | | | 1979 | | | 1980 | | |
|-------|-------|---------|-------|-------|---------|-------|-------|---------|-------|-------|---------|-------|
| | MÆND | KVINDER | I ALT | MÆND | KVINDER | I ALT | MÆND | KVINDER | I ALT | MÆND | KVINDER | I ALT |
| 0 ÅR | 33472 | 31464 | 64936 | 34564 | 32962 | 67526 | 35171 | 33538 | 68709 | 35470 | 33821 | 69291 |
| 1 ÅR | 36500 | 35226 | 71726 | 33461 | 31552 | 65013 | 34552 | 33048 | 67600 | 35159 | 33624 | 68783 |
| 2 ÅR | 36059 | 34692 | 70751 | 36457 | 35224 | 71681 | 33421 | 31552 | 64973 | 34511 | 33047 | 67558 |
| 3 ÅR | 36376 | 34793 | 71169 | 36034 | 34668 | 70702 | 36431 | 35200 | 71631 | 33397 | 31529 | 64926 |
| 4 ÅR | 38133 | 36713 | 74846 | 36368 | 34790 | 71158 | 36025 | 34665 | 70690 | 36423 | 35197 | 71620 |
| 5 ÅR | 38287 | 36193 | 74480 | 38113 | 36711 | 74824 | 36348 | 34789 | 71137 | 36006 | 34664 | 70670 |
| 6 ÅR | 36014 | 34403 | 70417 | 38273 | 36195 | 74468 | 38100 | 36712 | 74812 | 36336 | 34791 | 71127 |
| 7 ÅR | 36357 | 34322 | 70679 | 36002 | 34409 | 70411 | 38261 | 36200 | 74461 | 38088 | 36718 | 74806 |
| 8 ÅR | 37870 | 35726 | 73596 | 36354 | 34328 | 70682 | 36000 | 34415 | 70415 | 38257 | 36206 | 74463 |
| 9 ÅR | 40970 | 39220 | 80190 | 37865 | 35741 | 73606 | 36350 | 34343 | 70693 | 35996 | 34431 | 70427 |
| 10 ÅR | 44441 | 42370 | 86811 | 40962 | 39221 | 80183 | 37858 | 35743 | 73601 | 36344 | 34346 | 70690 |
| 11 ÅR | 43040 | 41009 | 84049 | 44433 | 42364 | 86797 | 40955 | 39215 | 80170 | 37852 | 35737 | 73589 |
| 12 ÅR | 42039 | 39800 | 81839 | 43051 | 41014 | 84065 | 44443 | 42368 | 86811 | 40966 | 39221 | 80187 |
| 13 ÅR | 41326 | 39495 | 80821 | 42042 | 39800 | 81842 | 43054 | 41014 | 84068 | 44445 | 42368 | 86813 |
| 14 ÅR | 38864 | 37322 | 76186 | 41345 | 39516 | 80861 | 42061 | 39821 | 81882 | 43072 | 41035 | 84107 |
| 15 ÅR | 38272 | 36716 | 74988 | 38897 | 37365 | 76262 | 41376 | 39558 | 80934 | 42091 | 39864 | 81955 |
| 16 ÅR | 38150 | 36644 | 74794 | 38304 | 36755 | 75059 | 38929 | 37404 | 76333 | 41407 | 39597 | 81004 |
| 17 ÅR | 37209 | 35431 | 72640 | 38154 | 36522 | 74676 | 38308 | 36634 | 74942 | 38933 | 37282 | 76215 |
| 18 ÅR | 37719 | 35828 | 73547 | 37207 | 35475 | 72682 | 38151 | 36566 | 74717 | 38306 | 36677 | 74983 |
| 19 ÅR | 38063 | 35756 | 73819 | 37726 | 35797 | 73523 | 37214 | 35444 | 72658 | 38158 | 36535 | 74693 |
| 20 ÅR | 38436 | 36419 | 74855 | 38016 | 35831 | 73847 | 37679 | 35872 | 73551 | 37169 | 35519 | 72688 |
| 21 ÅR | 38445 | 36301 | 74746 | 38367 | 36472 | 74839 | 37947 | 35883 | 73830 | 37611 | 35924 | 73535 |
| 22 ÅR | 37752 | 36134 | 73886 | 38440 | 36280 | 74720 | 38362 | 36451 | 74813 | 37943 | 35863 | 73806 |
| 23 ÅR | 38874 | 36877 | 75751 | 37735 | 36120 | 73855 | 38421 | 36267 | 74688 | 38343 | 36438 | 74781 |
| 24 ÅR | 38146 | 36512 | 74658 | 38828 | 36840 | 75668 | 37690 | 36084 | 73774 | 38375 | 36230 | 74605 |
| 25 ÅR | 37970 | 35730 | 73700 | 38054 | 36449 | 74503 | 38735 | 36777 | 75512 | 37598 | 36021 | 73619 |
| 26 ÅR | 38879 | 37527 | 76406 | 37855 | 35660 | 73515 | 37940 | 36379 | 74319 | 38620 | 36706 | 75326 |
| 27 ÅR | 38930 | 37220 | 76150 | 38756 | 37489 | 76245 | 37733 | 35623 | 73356 | 37818 | 36341 | 74159 |
| 28 ÅR | 41426 | 39202 | 80628 | 38817 | 37165 | 75982 | 38643 | 37433 | 76076 | 37622 | 35568 | 73190 |
| 29 ÅR | 44196 | 41910 | 86106 | 41295 | 39153 | 80448 | 38689 | 37116 | 75805 | 38515 | 37385 | 75900 |
| 30 ÅR | 46096 | 43166 | 89262 | 44105 | 41889 | 85994 | 41207 | 39132 | 80339 | 38604 | 37097 | 75701 |
| 31 ÅR | 45000 | 42158 | 87158 | 46000 | 43142 | 89142 | 44011 | 41865 | 85876 | 41117 | 39110 | 80227 |
| 32 ÅR | 42804 | 40498 | 83302 | 44907 | 42124 | 87031 | 45906 | 43108 | 89014 | 43920 | 41832 | 85752 |
| 33 ÅR | 39301 | 37690 | 76991 | 42717 | 40474 | 83191 | 44817 | 42099 | 86916 | 45815 | 43082 | 88897 |
| 34 ÅR | 37200 | 35512 | 72712 | 39232 | 37662 | 76894 | 42643 | 40444 | 83087 | 44741 | 42068 | 86809 |
| 35 ÅR | 33242 | 31889 | 65131 | 37134 | 35472 | 72606 | 39164 | 37621 | 76785 | 42570 | 40400 | 82970 |
| 36 ÅR | 32307 | 31237 | 63544 | 33167 | 31853 | 65020 | 37054 | 35433 | 72487 | 39080 | 37579 | 76659 |
| 37 ÅR | 31329 | 29930 | 61259 | 32213 | 31189 | 63402 | 33072 | 31805 | 64877 | 36952 | 35380 | 72332 |
| 38 ÅR | 30975 | 30093 | 61068 | 31252 | 29905 | 61157 | 32135 | 31162 | 63297 | 32992 | 31777 | 64769 |
| 39 ÅR | 29925 | 29763 | 59688 | 30891 | 30051 | 60942 | 31168 | 29863 | 61031 | 32048 | 31118 | 63166 |
| 40 ÅR | 29218 | 28883 | 58101 | 29848 | 29713 | 59561 | 30811 | 30000 | 60811 | 31087 | 29812 | 60899 |
| 41 ÅR | 28399 | 28155 | 56554 | 29123 | 28840 | 57963 | 29751 | 29668 | 59419 | 30712 | 29955 | 60667 |
| 42 ÅR | 27997 | 28040 | 56037 | 28301 | 28103 | 56404 | 29023 | 28787 | 57810 | 29649 | 29614 | 59263 |
| 43 ÅR | 27301 | 27017 | 54318 | 27885 | 27974 | 55859 | 28187 | 28037 | 56224 | 28907 | 28720 | 57627 |
| 44 ÅR | 27156 | 27683 | 54839 | 27191 | 26951 | 54142 | 27773 | 27905 | 55678 | 28074 | 27968 | 56042 |

| | | | | | | | | | | | | |
|--------|-------|-------|-------|-------|-------|-------|-------|-------|-------|-------|-------|-------|
| 45 AR | 27127 | 27296 | 54423 | 27045 | 27601 | 54646 | 27080 | 26871 | 53951 | 27659 | 27823 | 55482 |
| 46 AR | 27429 | 27892 | 55321 | 27005 | 27201 | 54206 | 26925 | 27506 | 54431 | 26959 | 26778 | 53737 |
| 47 AR | 26762 | 27272 | 54034 | 27285 | 27797 | 55082 | 26864 | 27109 | 53973 | 26783 | 27412 | 54195 |
| 48 AR | 27945 | 28138 | 56083 | 26603 | 27167 | 53770 | 27123 | 27690 | 54813 | 26704 | 27004 | 53708 |
| 49 AR | 27410 | 27955 | 55365 | 27780 | 28020 | 55800 | 26446 | 27053 | 53499 | 26963 | 27574 | 54537 |
| 50 AR | 27946 | 28831 | 56777 | 27228 | 27823 | 55051 | 27596 | 27888 | 55484 | 26270 | 26924 | 53194 |
| 51 AR | 28023 | 29125 | 57148 | 27742 | 28696 | 56438 | 27030 | 27692 | 54722 | 27395 | 27756 | 55151 |
| 52 AR | 28787 | 29760 | 58547 | 27801 | 28970 | 56771 | 27522 | 28543 | 56065 | 26815 | 27544 | 54359 |
| 53 AR | 28607 | 29977 | 58584 | 28528 | 29598 | 58126 | 27550 | 28813 | 56363 | 27274 | 28388 | 55662 |
| 54 AR | 28032 | 29022 | 57054 | 28336 | 29800 | 58136 | 28258 | 29424 | 57682 | 27289 | 28643 | 55932 |
| 55 AR | 29572 | 31235 | 60807 | 27738 | 28843 | 56581 | 28039 | 29616 | 57655 | 27961 | 29242 | 57203 |
| 56 AR | 30461 | 32079 | 62540 | 29242 | 31028 | 60270 | 27429 | 28652 | 56081 | 27726 | 29420 | 57146 |
| 57 AR | 26265 | 27376 | 53641 | 30078 | 31838 | 61916 | 28874 | 30795 | 59669 | 27083 | 28437 | 55520 |
| 58 AR | 27112 | 28286 | 55398 | 25912 | 27155 | 53067 | 29674 | 31581 | 61255 | 28486 | 30547 | 59033 |
| 59 AR | 25783 | 27505 | 53288 | 26712 | 28052 | 54764 | 25530 | 26930 | 52460 | 29236 | 31320 | 60556 |
| 60 AR | 25762 | 27283 | 53045 | 25364 | 27266 | 52630 | 26278 | 27808 | 54086 | 25116 | 26696 | 51812 |
| 61 AR | 24981 | 26876 | 51857 | 25289 | 27019 | 52308 | 24898 | 27002 | 51900 | 25795 | 27540 | 53335 |
| 62 AR | 25665 | 28249 | 53914 | 24487 | 26600 | 51087 | 24788 | 26743 | 51531 | 24405 | 26728 | 51133 |
| 63 AR | 25207 | 27958 | 53165 | 25118 | 27931 | 53049 | 23964 | 26303 | 50267 | 24259 | 26447 | 50706 |
| 64 AR | 25408 | 27798 | 53206 | 24618 | 27619 | 52237 | 24531 | 27596 | 52127 | 23404 | 25991 | 49395 |
| 65 AR | 24244 | 27080 | 51324 | 24753 | 27432 | 52185 | 23983 | 27260 | 51243 | 23898 | 27241 | 51139 |
| 66 AR | 23648 | 26690 | 50338 | 23550 | 26697 | 50247 | 24045 | 27050 | 51095 | 23297 | 26885 | 50182 |
| 67 AR | 23261 | 26853 | 50114 | 22913 | 26274 | 49187 | 22819 | 26288 | 49107 | 23298 | 26642 | 49940 |
| 68 AR | 21475 | 25698 | 47173 | 22470 | 26390 | 48860 | 22135 | 25828 | 47963 | 22044 | 25850 | 47894 |
| 69 AR | 20094 | 24365 | 44459 | 20668 | 25211 | 45879 | 21625 | 25899 | 47524 | 21303 | 25358 | 46661 |
| 70 AR | 18773 | 23426 | 42199 | 19258 | 23851 | 43109 | 19808 | 24690 | 44498 | 20726 | 25375 | 46101 |
| 71 AR | 17707 | 22369 | 40076 | 17928 | 22874 | 40802 | 18391 | 23300 | 41691 | 18916 | 24132 | 43048 |
| 72 AR | 16566 | 21564 | 38130 | 16827 | 21779 | 38606 | 17036 | 22285 | 39321 | 17477 | 22712 | 40189 |
| 73 AR | 15356 | 20412 | 35768 | 15650 | 20931 | 36581 | 15896 | 21153 | 37049 | 16094 | 21657 | 37751 |
| 74 AR | 14476 | 19792 | 34268 | 14434 | 19748 | 34182 | 14710 | 20264 | 34974 | 14941 | 20494 | 35435 |
| 75 AR | 13174 | 18615 | 31789 | 13541 | 19066 | 32607 | 13501 | 19039 | 32540 | 13759 | 19552 | 33311 |
| 76 AR | 11889 | 17224 | 29113 | 12259 | 17844 | 30103 | 12601 | 18293 | 30894 | 12564 | 18284 | 30848 |
| 77 AR | 10595 | 15969 | 26564 | 10992 | 16424 | 27416 | 11334 | 17032 | 28366 | 11650 | 17479 | 29129 |
| 78 AR | 9977 | 14994 | 24971 | 9726 | 15138 | 24864 | 10090 | 15587 | 25677 | 10405 | 16182 | 26587 |
| 79 AR | 8784 | 13564 | 22348 | 9099 | 14120 | 23219 | 8870 | 14274 | 23144 | 9202 | 14716 | 23918 |
| 80 AR | 7994 | 12727 | 20721 | 7947 | 12694 | 20641 | 8232 | 13233 | 21465 | 8025 | 13396 | 21421 |
| 81 AR | 7121 | 11175 | 18296 | 7164 | 11827 | 18991 | 7122 | 11815 | 18937 | 7378 | 12336 | 19714 |
| 82 AR | 6243 | 9790 | 16033 | 6325 | 10294 | 16619 | 6364 | 10915 | 17279 | 6326 | 10923 | 17249 |
| 83 AR | 5255 | 8716 | 13971 | 5500 | 8936 | 14436 | 5572 | 9415 | 14987 | 5606 | 10003 | 15609 |
| 84 AR | 4257 | 7302 | 11559 | 4575 | 7883 | 12458 | 4788 | 8100 | 12888 | 4851 | 8553 | 13404 |
| 85 AR | 3793 | 6374 | 10167 | 3650 | 6534 | 10184 | 3922 | 7071 | 10993 | 4104 | 7284 | 11388 |
| 86 AR | 3096 | 5364 | 8460 | 3199 | 5623 | 8822 | 3079 | 5780 | 8859 | 3309 | 6273 | 9582 |
| 87 AR | 2456 | 4395 | 6851 | 2571 | 4660 | 7231 | 2658 | 4900 | 7558 | 2557 | 5053 | 7610 |
| 88 AR | 2008 | 3473 | 5481 | 2009 | 3759 | 5768 | 2104 | 4000 | 6104 | 2174 | 4221 | 6395 |
| 89 AR | 1610 | 2881 | 4491 | 1613 | 2919 | 4532 | 1614 | 3172 | 4786 | 1690 | 3388 | 5078 |
| 90+ AR | 4226 | 7658 | 11884 | 4309 | 8132 | 12441 | 4402 | 8649 | 13051 | 4469 | 9312 | 13781 |

I ALT

2512827 2567052 5079879

2518582 2576274 5094856

2524669 2585950 5110619

2530744 2595712 5126456

| ALDER | 1981 | | | 1982 | | | 1983 | | | 1984 | | |
|-------|-------|---------|-------|-------|---------|-------|-------|---------|-------|-------|---------|-------|
| | MÆND | KVINDER | I ALT | MÆND | KVINDER | I ALT | MÆND | KVINDER | I ALT | MÆND | KVINDER | I ALT |
| 0 ÅR | 35563 | 33907 | 69470 | 35481 | 33829 | 69310 | 35465 | 33814 | 69279 | 35532 | 33878 | 69410 |
| 1 ÅR | 35459 | 33907 | 69366 | 35551 | 33993 | 69544 | 35469 | 33915 | 69384 | 35453 | 33900 | 69353 |
| 2 ÅR | 35117 | 33623 | 68740 | 35417 | 33905 | 69322 | 35509 | 33992 | 69501 | 35427 | 33914 | 69341 |
| 3 ÅR | 34487 | 33024 | 67511 | 35092 | 33599 | 68691 | 35391 | 33882 | 69273 | 35483 | 33968 | 69451 |
| 4 ÅR | 33390 | 31528 | 64918 | 34479 | 33022 | 67501 | 35084 | 33597 | 68681 | 35383 | 33879 | 69262 |
| 5 ÅR | 36403 | 35195 | 71598 | 33372 | 31528 | 64900 | 34460 | 33021 | 67481 | 35065 | 33596 | 68661 |
| 6 ÅR | 35994 | 34666 | 70660 | 36391 | 35197 | 71588 | 33360 | 31531 | 64891 | 34449 | 33024 | 67473 |
| 7 ÅR | 36324 | 34797 | 71121 | 35982 | 34672 | 70654 | 36379 | 35203 | 71582 | 33350 | 31538 | 64888 |
| 8 ÅR | 38084 | 36723 | 74807 | 36322 | 34803 | 71125 | 35980 | 34678 | 70658 | 36377 | 35209 | 71586 |
| 9 ÅR | 38252 | 36221 | 74473 | 38079 | 36738 | 74817 | 36317 | 34818 | 71135 | 35975 | 34693 | 70668 |
| 10 ÅR | 35989 | 34433 | 70422 | 38245 | 36222 | 74467 | 38072 | 36739 | 74811 | 36311 | 34820 | 71131 |
| 11 ÅR | 36338 | 34340 | 70678 | 35984 | 34427 | 70411 | 38239 | 36217 | 74456 | 38066 | 36734 | 74800 |
| 12 ÅR | 37865 | 35744 | 73609 | 36352 | 34347 | 70699 | 35998 | 34434 | 70432 | 38252 | 36223 | 74475 |
| 13 ÅR | 40970 | 39221 | 80191 | 37869 | 35745 | 73614 | 36356 | 34349 | 70705 | 36002 | 34436 | 70438 |
| 14 ÅR | 44463 | 42388 | 86851 | 40989 | 39242 | 80231 | 37889 | 35768 | 73657 | 36377 | 34372 | 70749 |
| 15 ÅR | 43102 | 41077 | 84179 | 44492 | 42430 | 86922 | 41020 | 39285 | 80305 | 37922 | 35811 | 73733 |
| 16 ÅR | 42121 | 39902 | 82023 | 43131 | 41115 | 84246 | 44520 | 42468 | 86988 | 41050 | 39324 | 80374 |
| 17 ÅR | 41408 | 39474 | 80882 | 42122 | 39779 | 81901 | 43131 | 40992 | 84123 | 44519 | 42344 | 86863 |
| 18 ÅR | 38929 | 37326 | 76255 | 41402 | 39517 | 80919 | 42115 | 39822 | 81937 | 43123 | 41034 | 84157 |
| 19 ÅR | 38312 | 36646 | 74958 | 38935 | 37294 | 76229 | 41404 | 39485 | 80889 | 42117 | 39789 | 81906 |
| 20 ÅR | 38111 | 36609 | 74720 | 38264 | 36720 | 74984 | 38887 | 37368 | 76255 | 41353 | 39558 | 80911 |
| 21 ÅR | 37101 | 35572 | 72673 | 38042 | 36661 | 74703 | 38196 | 36772 | 74968 | 38817 | 37420 | 76237 |
| 22 ÅR | 37606 | 35904 | 73510 | 37097 | 35552 | 72649 | 38037 | 36641 | 74678 | 38190 | 36752 | 74942 |
| 23 ÅR | 37925 | 35850 | 73775 | 37589 | 35891 | 73480 | 37080 | 35539 | 72619 | 38019 | 36627 | 74646 |
| 24 ÅR | 38297 | 36401 | 74698 | 37879 | 35813 | 73692 | 37544 | 35854 | 73358 | 37036 | 35502 | 72538 |
| 25 ÅR | 38283 | 36167 | 74450 | 38205 | 36338 | 74543 | 37788 | 35751 | 73539 | 37453 | 35791 | 73244 |
| 26 ÅR | 37484 | 35951 | 73435 | 38168 | 36097 | 74265 | 38090 | 36268 | 74358 | 37673 | 35681 | 73354 |
| 27 ÅR | 38497 | 36668 | 75165 | 37363 | 35913 | 73276 | 38046 | 36060 | 74106 | 37968 | 36230 | 74198 |
| 28 ÅR | 37706 | 36286 | 73992 | 38385 | 36613 | 74998 | 37251 | 35858 | 73109 | 37934 | 36005 | 73939 |
| 29 ÅR | 37495 | 35520 | 73015 | 37579 | 36238 | 73817 | 38257 | 36565 | 74822 | 37125 | 35811 | 72936 |
| 30 ÅR | 38430 | 37365 | 75795 | 37411 | 35502 | 72913 | 37495 | 36219 | 73714 | 38173 | 36546 | 74719 |
| 31 ÅR | 38516 | 37076 | 75592 | 38343 | 37344 | 75687 | 37325 | 35482 | 72807 | 37409 | 36199 | 73608 |
| 32 ÅR | 41029 | 39079 | 80108 | 38431 | 37046 | 75477 | 38258 | 37314 | 75572 | 37241 | 35453 | 72694 |
| 33 ÅR | 43831 | 41807 | 85638 | 40943 | 39056 | 79999 | 38349 | 37025 | 75374 | 38176 | 37292 | 75468 |
| 34 ÅR | 45737 | 43050 | 88787 | 43756 | 41776 | 85532 | 40872 | 39027 | 79899 | 38281 | 36998 | 75279 |
| 35 ÅR | 44664 | 42022 | 86686 | 45660 | 43004 | 88664 | 43681 | 41731 | 85412 | 40801 | 38985 | 79786 |
| 36 ÅR | 42481 | 40355 | 82836 | 44573 | 41976 | 86549 | 45567 | 42957 | 88524 | 43591 | 41685 | 85276 |
| 37 ÅR | 38975 | 37524 | 76499 | 42371 | 40297 | 82668 | 44459 | 41916 | 86375 | 45451 | 42895 | 88346 |
| 38 ÅR | 36865 | 35348 | 72213 | 38884 | 37489 | 76373 | 42273 | 40258 | 82531 | 44357 | 41875 | 86232 |
| 39 ÅR | 32904 | 31732 | 64636 | 36769 | 35298 | 72067 | 38784 | 37436 | 76220 | 42165 | 40202 | 82367 |
| 40 ÅR | 31966 | 31066 | 63032 | 32820 | 31679 | 64499 | 36676 | 35240 | 71916 | 38686 | 37374 | 76060 |
| 41 ÅR | 30987 | 29767 | 60754 | 31864 | 31019 | 62883 | 32715 | 31631 | 64346 | 36561 | 35186 | 71747 |
| 42 ÅR | 30607 | 29900 | 60507 | 30881 | 29712 | 60593 | 31755 | 30962 | 62717 | 32604 | 31573 | 64177 |
| 43 ÅR | 29531 | 29545 | 59076 | 30486 | 29830 | 60316 | 30759 | 29643 | 60402 | 31630 | 30890 | 62520 |
| 44 ÅR | 28791 | 28650 | 57441 | 29413 | 29472 | 58885 | 30365 | 29757 | 60122 | 30637 | 29571 | 60208 |

| | | | | | | | | | | | | |
|--------|-------|-------|-------|-------|-------|-------|-------|-------|-------|-------|-------|-------|
| 45 AR | 27960 | 27886 | 55846 | 28674 | 28566 | 57240 | 29294 | 29386 | 58680 | 30242 | 29670 | 59912 |
| 46 AR | 27536 | 27727 | 55263 | 27835 | 27790 | 55625 | 28547 | 28467 | 57014 | 29163 | 29285 | 58448 |
| 47 AR | 26818 | 26687 | 53505 | 27392 | 27633 | 55025 | 27689 | 27695 | 55384 | 28397 | 28371 | 56768 |
| 48 AR | 26624 | 27307 | 53931 | 26659 | 26583 | 53242 | 27230 | 27526 | 54756 | 27526 | 27589 | 55115 |
| 49 AR | 26546 | 26891 | 53437 | 26467 | 27192 | 53659 | 26501 | 26472 | 52973 | 27069 | 27411 | 54480 |
| 50 AR | 26784 | 27443 | 54227 | 26370 | 26763 | 53133 | 26291 | 27063 | 53354 | 26325 | 26346 | 52671 |
| 51 AR | 26078 | 26798 | 52876 | 26589 | 27314 | 53903 | 26177 | 26637 | 52814 | 26099 | 26936 | 53035 |
| 52 AR | 27178 | 27608 | 54786 | 25871 | 26654 | 52525 | 26378 | 27168 | 53546 | 25970 | 26495 | 52465 |
| 53 AR | 26573 | 27395 | 53968 | 26932 | 27459 | 54391 | 25637 | 26510 | 52147 | 26139 | 27021 | 53160 |
| 54 AR | 27016 | 28221 | 55237 | 26321 | 27233 | 53554 | 26677 | 27296 | 53973 | 25394 | 26353 | 51747 |
| 55 AR | 27002 | 28466 | 55468 | 26731 | 28047 | 54778 | 26044 | 27065 | 53109 | 26396 | 27128 | 53524 |
| 56 AR | 27649 | 29049 | 56698 | 26701 | 28278 | 54979 | 26434 | 27861 | 54295 | 25754 | 26886 | 52640 |
| 57 AR | 27376 | 29199 | 56575 | 27301 | 28831 | 56132 | 26365 | 28065 | 54430 | 26100 | 27652 | 53752 |
| 58 AR | 26720 | 28207 | 54927 | 27009 | 28963 | 55972 | 26934 | 28598 | 55532 | 26011 | 27838 | 53849 |
| 59 AR | 28066 | 30294 | 58360 | 26326 | 27974 | 54300 | 26611 | 28724 | 55335 | 26537 | 28361 | 54898 |
| 60 AR | 28760 | 31048 | 59808 | 27609 | 30031 | 57640 | 25898 | 27731 | 53629 | 26178 | 28474 | 54652 |
| 61 AR | 24654 | 26440 | 51094 | 28232 | 30750 | 58982 | 27102 | 29743 | 56845 | 25422 | 27465 | 52887 |
| 62 AR | 25285 | 27262 | 52547 | 24166 | 26173 | 50339 | 27674 | 30439 | 58113 | 26566 | 29442 | 56008 |
| 63 AR | 23885 | 26434 | 50319 | 24745 | 26962 | 51707 | 23651 | 25885 | 49536 | 27083 | 30104 | 57187 |
| 64 AR | 23692 | 26136 | 49828 | 23326 | 26123 | 49449 | 24167 | 26645 | 50812 | 23098 | 25580 | 48678 |
| 65 AR | 22801 | 25660 | 48461 | 23081 | 25803 | 48884 | 22725 | 25791 | 48516 | 23544 | 26306 | 49850 |
| 66 AR | 23214 | 26872 | 50086 | 22149 | 25312 | 47461 | 22422 | 25453 | 47875 | 22075 | 25441 | 47516 |
| 67 AR | 22574 | 26486 | 49060 | 22494 | 26473 | 48967 | 21462 | 24937 | 46399 | 21726 | 25076 | 46802 |
| 68 AR | 22506 | 26207 | 48713 | 21807 | 26054 | 47861 | 21729 | 26040 | 47769 | 20732 | 24529 | 45261 |
| 69 AR | 21215 | 25390 | 46605 | 21660 | 25740 | 47400 | 20987 | 25589 | 46576 | 20912 | 25576 | 46488 |
| 70 AR | 20417 | 24856 | 45273 | 20332 | 24887 | 45219 | 20759 | 25230 | 45989 | 20114 | 25083 | 45197 |
| 71 AR | 19792 | 24814 | 44606 | 19497 | 24307 | 43804 | 19417 | 24337 | 43754 | 19824 | 24672 | 44496 |
| 72 AR | 17976 | 23536 | 41512 | 18809 | 24202 | 43011 | 18528 | 23707 | 42235 | 18451 | 23736 | 42187 |
| 73 AR | 16510 | 22087 | 38597 | 16981 | 22888 | 39869 | 17768 | 23535 | 41303 | 17503 | 23054 | 40557 |
| 74 AR | 15127 | 20997 | 36124 | 15518 | 21414 | 36932 | 15961 | 22191 | 38152 | 16701 | 22818 | 39519 |
| 75 AR | 13976 | 19790 | 33766 | 14150 | 20276 | 34426 | 14515 | 20678 | 35193 | 14929 | 21428 | 36357 |
| 76 AR | 12804 | 18794 | 31598 | 13006 | 19022 | 32028 | 13168 | 19489 | 32657 | 13508 | 19876 | 33384 |
| 77 AR | 11616 | 17488 | 29104 | 11838 | 17975 | 29813 | 12024 | 18194 | 30218 | 12174 | 18640 | 30814 |
| 78 AR | 10694 | 16625 | 27319 | 10663 | 16634 | 27297 | 10867 | 17097 | 27966 | 11038 | 17305 | 28343 |
| 79 AR | 9489 | 15298 | 24787 | 9753 | 15716 | 25469 | 9725 | 15724 | 25449 | 9911 | 16163 | 26074 |
| 80 AR | 8325 | 13830 | 22155 | 8585 | 14377 | 22962 | 8824 | 14771 | 23595 | 8798 | 14778 | 23576 |
| 81 AR | 7192 | 12507 | 19699 | 7461 | 12913 | 20374 | 7694 | 13423 | 21117 | 7908 | 13791 | 21699 |
| 82 AR | 6553 | 11425 | 17978 | 6388 | 11583 | 17971 | 6628 | 11959 | 18587 | 6834 | 12432 | 19266 |
| 83 AR | 5573 | 10030 | 15603 | 5773 | 10491 | 16264 | 5627 | 10636 | 16263 | 5838 | 10981 | 16819 |
| 84 AR | 4881 | 9107 | 13988 | 4852 | 9131 | 13983 | 5026 | 9551 | 14577 | 4899 | 9683 | 14582 |
| 85 AR | 4158 | 7710 | 11868 | 4184 | 8209 | 12393 | 4159 | 8231 | 12390 | 4308 | 8609 | 12917 |
| 86 AR | 3463 | 6479 | 9942 | 3508 | 6858 | 10366 | 3529 | 7302 | 10831 | 3509 | 7321 | 10830 |
| 87 AR | 2748 | 5501 | 8249 | 2876 | 5681 | 8557 | 2914 | 6014 | 8928 | 2932 | 6403 | 9335 |
| 88 AR | 2092 | 4368 | 6460 | 2248 | 4755 | 7003 | 2353 | 4911 | 7264 | 2384 | 5198 | 7582 |
| 89 AR | 1747 | 3589 | 5336 | 1681 | 3714 | 5395 | 1806 | 4043 | 5849 | 1890 | 4176 | 6066 |
| 90+ AR | 4573 | 10001 | 14574 | 4694 | 10695 | 15389 | 4729 | 11334 | 16063 | 4848 | 12098 | 16946 |

I ALT

2536607 2605301 5141908

2542107 2614169 5156276

2547314 2622427 5169741

2552323 2630167 5182490

| ALDER | 1985 | | | 1986 | | | 1987 | | | 1988 | | |
|-------|-------|---------|-------|-------|---------|-------|-------|---------|-------|-------|---------|-------|
| | MÆND | KVINDER | I ALT | MÆND | KVINDER | I ALT | MÆND | KVINDER | I ALT | MÆND | KVINDER | I ALT |
| 0 ÅR | 35680 | 34018 | 69698 | 35886 | 34215 | 70101 | 36117 | 34435 | 70552 | 36319 | 34627 | 70946 |
| 1 ÅR | 35520 | 33964 | 69484 | 35667 | 34104 | 69771 | 35874 | 34301 | 70175 | 36104 | 34520 | 70624 |
| 2 ÅR | 35411 | 33899 | 69310 | 35478 | 33963 | 69441 | 35625 | 34103 | 69728 | 35832 | 34299 | 70131 |
| 3 ÅR | 35402 | 33891 | 69293 | 35386 | 33875 | 69261 | 35453 | 33940 | 69393 | 35600 | 34080 | 69680 |
| 4 ÅR | 35475 | 33966 | 69441 | 35393 | 33888 | 69281 | 35378 | 33873 | 69251 | 35445 | 33937 | 69382 |
| 5 ÅR | 35364 | 33879 | 69243 | 35456 | 33965 | 69421 | 35375 | 33887 | 69262 | 35359 | 33872 | 69231 |
| 6 ÅR | 35053 | 33599 | 68652 | 35352 | 33881 | 69233 | 35444 | 33967 | 69411 | 35362 | 33890 | 69252 |
| 7 ÅR | 34438 | 33031 | 67469 | 35042 | 33605 | 68647 | 35341 | 33888 | 69229 | 35433 | 33974 | 69407 |
| 8 ÅR | 33349 | 31545 | 64894 | 34436 | 33037 | 67473 | 35040 | 33611 | 68651 | 35339 | 33894 | 69233 |
| 9 ÅR | 36372 | 35224 | 71596 | 33346 | 31561 | 64907 | 34433 | 33053 | 67486 | 35037 | 33627 | 68664 |
| 10 ÅR | 35969 | 34695 | 70664 | 36366 | 35226 | 71592 | 33341 | 31564 | 64905 | 34427 | 33055 | 67482 |
| 11 ÅR | 36306 | 34815 | 71121 | 35964 | 34690 | 70654 | 36360 | 35221 | 71581 | 33337 | 31559 | 64896 |
| 12 ÅR | 38079 | 36740 | 74819 | 36319 | 34821 | 71140 | 35978 | 34697 | 70675 | 36374 | 35227 | 71601 |
| 13 ÅR | 38256 | 36224 | 74480 | 38083 | 36741 | 74824 | 36324 | 34823 | 71147 | 35982 | 34699 | 70681 |
| 14 ÅR | 36023 | 34459 | 70482 | 38276 | 36246 | 74522 | 38103 | 36763 | 74866 | 36345 | 34845 | 71190 |
| 15 ÅR | 36411 | 34416 | 70827 | 36057 | 34503 | 70560 | 38308 | 36290 | 74598 | 38136 | 36806 | 74942 |
| 16 ÅR | 37955 | 35851 | 73806 | 36445 | 34455 | 70900 | 36092 | 34542 | 70634 | 38341 | 36329 | 74670 |
| 17 ÅR | 41052 | 39201 | 80253 | 37960 | 35729 | 73689 | 36451 | 34335 | 70786 | 36098 | 34421 | 70519 |
| 18 ÅR | 44510 | 42386 | 86896 | 41047 | 39244 | 80291 | 37957 | 35773 | 73730 | 36450 | 34379 | 70829 |
| 19 ÅR | 43123 | 41001 | 84124 | 44508 | 42353 | 86861 | 41049 | 39212 | 80261 | 37964 | 35742 | 73706 |
| 20 ÅR | 42065 | 39862 | 81927 | 43070 | 41073 | 84143 | 44453 | 42424 | 86877 | 40999 | 39285 | 80284 |
| 21 ÅR | 41281 | 39608 | 80889 | 41991 | 39913 | 81904 | 42995 | 41123 | 84118 | 44377 | 42474 | 86851 |
| 22 ÅR | 38811 | 37399 | 76210 | 41271 | 39587 | 80858 | 41981 | 39891 | 81872 | 42984 | 41101 | 84085 |
| 23 ÅR | 38172 | 36738 | 74910 | 38792 | 37385 | 76177 | 41249 | 39572 | 80821 | 41958 | 39877 | 81835 |
| 24 ÅR | 37974 | 36590 | 74564 | 38127 | 36701 | 74828 | 38746 | 37348 | 76094 | 41201 | 39534 | 80735 |
| 25 ÅR | 36945 | 35439 | 72384 | 37882 | 36527 | 74409 | 38035 | 36638 | 74673 | 38653 | 37285 | 75938 |
| 26 ÅR | 37339 | 35722 | 73061 | 36832 | 35370 | 72202 | 37767 | 36457 | 74224 | 37920 | 36568 | 74488 |
| 27 ÅR | 37552 | 35643 | 73195 | 37218 | 35684 | 72902 | 36711 | 35332 | 72043 | 37646 | 36419 | 74065 |
| 28 ÅR | 37857 | 36175 | 74032 | 37440 | 35589 | 73029 | 37106 | 35629 | 72735 | 36601 | 35278 | 71879 |
| 29 ÅR | 37807 | 35957 | 73764 | 37730 | 36127 | 73857 | 37314 | 35541 | 72855 | 36980 | 35582 | 72562 |
| 30 ÅR | 37041 | 35792 | 72833 | 37723 | 35938 | 73661 | 37645 | 36109 | 73754 | 37230 | 35522 | 72752 |
| 31 ÅR | 38086 | 36525 | 74611 | 36956 | 35772 | 72728 | 37637 | 35918 | 73555 | 37559 | 36088 | 73647 |
| 32 ÅR | 37325 | 36169 | 73494 | 38001 | 36496 | 74497 | 36873 | 35742 | 72615 | 37552 | 35888 | 73440 |
| 33 ÅR | 37160 | 35432 | 72592 | 37244 | 36148 | 73392 | 37919 | 36475 | 74394 | 36792 | 35722 | 72514 |
| 34 ÅR | 38109 | 37265 | 75374 | 37094 | 35407 | 72501 | 37178 | 36122 | 73300 | 37852 | 36448 | 74300 |
| 35 ÅR | 38214 | 36957 | 75171 | 38041 | 37224 | 75265 | 37028 | 35367 | 72395 | 37112 | 36082 | 73194 |
| 36 ÅR | 40715 | 38942 | 79657 | 38132 | 36916 | 75048 | 37960 | 37183 | 75143 | 36948 | 35328 | 72276 |
| 37 ÅR | 43478 | 41624 | 85102 | 40608 | 38885 | 79493 | 38028 | 36861 | 74889 | 37857 | 37128 | 74985 |
| 38 ÅR | 45347 | 42853 | 88200 | 43379 | 41584 | 84963 | 40513 | 38848 | 79361 | 37939 | 36827 | 74766 |
| 39 ÅR | 44245 | 41817 | 86062 | 45233 | 42794 | 88027 | 43269 | 41527 | 84796 | 40409 | 38794 | 79203 |
| 40 ÅR | 42060 | 40136 | 82196 | 44135 | 41748 | 85883 | 45120 | 42724 | 87844 | 43160 | 41458 | 84618 |
| 41 ÅR | 38566 | 37317 | 75883 | 41930 | 40074 | 82004 | 44000 | 41683 | 85683 | 44983 | 42657 | 87640 |
| 42 ÅR | 36438 | 35121 | 71559 | 38436 | 37248 | 75684 | 41791 | 40000 | 81791 | 43855 | 41606 | 85461 |
| 43 ÅR | 32476 | 31500 | 63976 | 36297 | 35041 | 71338 | 38289 | 37164 | 75453 | 41633 | 39910 | 81543 |
| 44 ÅR | 31505 | 30815 | 62320 | 32348 | 31423 | 63771 | 36157 | 34956 | 71113 | 38142 | 37074 | 75216 |

| | | | | | | | | | | | | | |
|-----|----|-------|-------|-------|-------|-------|-------|-------|-------|-------|-------|-------|-------|
| 45 | AR | 30514 | 29484 | 59998 | 31378 | 30725 | 62103 | 32218 | 31331 | 63549 | 36013 | 34854 | 70867 |
| 46 | AR | 30108 | 29569 | 59677 | 30378 | 29383 | 59761 | 31239 | 30620 | 61859 | 32075 | 31225 | 63300 |
| 47 | AR | 29011 | 29186 | 58197 | 29951 | 29468 | 59419 | 30220 | 29284 | 59504 | 31077 | 30516 | 61593 |
| 48 | AR | 28230 | 28261 | 56491 | 28841 | 29074 | 57915 | 29776 | 29355 | 59131 | 30044 | 29171 | 59215 |
| 49 | AR | 27363 | 27473 | 54836 | 28064 | 28143 | 56207 | 28671 | 28952 | 57623 | 29601 | 29232 | 58833 |
| 50 | AR | 26889 | 27281 | 54170 | 27182 | 27343 | 54525 | 27878 | 28010 | 55888 | 28482 | 28815 | 57297 |
| 51 | AR | 26132 | 26222 | 52354 | 26693 | 27152 | 53845 | 26984 | 27214 | 54198 | 27675 | 27878 | 55553 |
| 52 | AR | 25892 | 26792 | 52684 | 25925 | 26082 | 52007 | 26481 | 27007 | 53488 | 26770 | 27069 | 53839 |
| 53 | AR | 25735 | 26351 | 52086 | 25658 | 26646 | 52304 | 25691 | 25940 | 51631 | 26242 | 26861 | 53103 |
| 54 | AR | 25891 | 26861 | 52752 | 25491 | 26195 | 51686 | 25414 | 26489 | 51903 | 25447 | 25787 | 51234 |
| 55 | AR | 25126 | 26191 | 51317 | 25619 | 26696 | 52315 | 25222 | 26034 | 51256 | 25147 | 26326 | 51473 |
| 56 | AR | 26102 | 26949 | 53051 | 24847 | 26018 | 50865 | 25334 | 26519 | 51853 | 24942 | 25862 | 50804 |
| 57 | AR | 25429 | 26684 | 52113 | 25773 | 26746 | 52519 | 24533 | 25822 | 50355 | 25014 | 26320 | 51334 |
| 58 | AR | 25750 | 27428 | 53178 | 25087 | 26468 | 51555 | 25427 | 26530 | 51957 | 24203 | 25613 | 49816 |
| 59 | AR | 25627 | 27608 | 53235 | 25370 | 27202 | 52572 | 24718 | 26249 | 50967 | 25052 | 26311 | 51363 |
| 60 | AR | 26106 | 28115 | 54221 | 25211 | 27369 | 52580 | 24958 | 26965 | 51923 | 24317 | 26022 | 50339 |
| 61 | AR | 25698 | 28201 | 53899 | 25626 | 27845 | 53471 | 24748 | 27106 | 51854 | 24500 | 26706 | 51206 |
| 62 | AR | 24919 | 27187 | 52106 | 25189 | 27916 | 53105 | 25119 | 27564 | 52683 | 24258 | 26832 | 51090 |
| 63 | AR | 25999 | 29118 | 55117 | 24387 | 26888 | 51275 | 24652 | 27609 | 52261 | 24583 | 27261 | 51844 |
| 64 | AR | 26450 | 29749 | 56199 | 25391 | 28775 | 54166 | 23817 | 26572 | 50389 | 24075 | 27284 | 51359 |
| 65 | AR | 22502 | 25255 | 47757 | 25767 | 29371 | 55138 | 24736 | 28409 | 53145 | 23203 | 26233 | 49436 |
| 66 | AR | 22870 | 25949 | 48819 | 21859 | 24913 | 46772 | 25030 | 28972 | 54002 | 24029 | 28023 | 52052 |
| 67 | AR | 21390 | 25063 | 46453 | 22160 | 25564 | 47724 | 21181 | 24543 | 45724 | 24252 | 28542 | 52794 |
| 68 | AR | 20988 | 24666 | 45654 | 20664 | 24654 | 45318 | 21407 | 25147 | 46554 | 20462 | 24142 | 44604 |
| 69 | AR | 19953 | 24092 | 44045 | 20199 | 24227 | 44426 | 19887 | 24215 | 44102 | 20603 | 24699 | 45302 |
| 70 | AR | 20043 | 25070 | 45113 | 19123 | 23615 | 42738 | 19359 | 23747 | 43106 | 19060 | 23735 | 42795 |
| 71 | AR | 19208 | 24528 | 43736 | 19140 | 24516 | 43656 | 18262 | 23094 | 41356 | 18487 | 23222 | 41709 |
| 72 | AR | 18839 | 24063 | 42902 | 18253 | 23923 | 42176 | 18189 | 23911 | 42100 | 17354 | 22523 | 39877 |
| 73 | AR | 17431 | 23083 | 40514 | 17797 | 23401 | 41198 | 17244 | 23264 | 40508 | 17183 | 23252 | 40435 |
| 74 | AR | 16451 | 22352 | 38803 | 16384 | 22379 | 38763 | 16727 | 22687 | 39414 | 16208 | 22555 | 38763 |
| 75 | AR | 15621 | 22034 | 37655 | 15388 | 21584 | 36972 | 15325 | 21610 | 36935 | 15646 | 21908 | 37554 |
| 76 | AR | 13893 | 20597 | 34490 | 14537 | 21179 | 35716 | 14320 | 20746 | 35066 | 14261 | 20771 | 35032 |
| 77 | AR | 12488 | 19010 | 31498 | 12845 | 19700 | 32545 | 13440 | 20257 | 33697 | 13239 | 19843 | 33082 |
| 78 | AR | 11175 | 17730 | 28905 | 11464 | 18082 | 29546 | 11791 | 18738 | 30529 | 12337 | 19267 | 31604 |
| 79 | AR | 10066 | 16359 | 26425 | 10192 | 16761 | 26953 | 10455 | 17093 | 27548 | 10753 | 17713 | 28466 |
| 80 | AR | 8966 | 15190 | 24156 | 9107 | 15375 | 24482 | 9221 | 15752 | 24973 | 9459 | 16065 | 25524 |
| 81 | AR | 7885 | 13798 | 21683 | 8036 | 14182 | 22218 | 8162 | 14355 | 22517 | 8264 | 14707 | 22971 |
| 82 | AR | 7025 | 12772 | 19797 | 7004 | 12779 | 19783 | 7138 | 13135 | 20273 | 7250 | 13295 | 20545 |
| 83 | AR | 6020 | 11415 | 17435 | 6188 | 11728 | 17916 | 6170 | 11734 | 17904 | 6288 | 12061 | 18349 |
| 84 | AR | 5083 | 9997 | 15080 | 5241 | 10393 | 15634 | 5387 | 10677 | 16064 | 5371 | 10682 | 16053 |
| 85 | AR | 4200 | 8729 | 12929 | 4357 | 9012 | 13369 | 4493 | 9368 | 13861 | 4618 | 9624 | 14242 |
| 86 | AR | 3634 | 7658 | 11292 | 3543 | 7764 | 11307 | 3676 | 8016 | 11692 | 3790 | 8333 | 12123 |
| 87 | AR | 2915 | 6420 | 9335 | 3019 | 6715 | 9734 | 2943 | 6809 | 9752 | 3053 | 7029 | 10082 |
| 88 | AR | 2398 | 5535 | 7933 | 2384 | 5550 | 7934 | 2470 | 5805 | 8275 | 2408 | 5885 | 8293 |
| 89 | AR | 1915 | 4420 | 6335 | 1927 | 4706 | 6633 | 1915 | 4719 | 6634 | 1984 | 4936 | 6920 |
| 90+ | AR | 5001 | 12791 | 17792 | 5137 | 13525 | 18662 | 5245 | 14320 | 19565 | 5313 | 14942 | 20255 |

I ALT

2557247 2637488 5194735

2562153 2644488 5206641

2567080 2651207 5218287

2572018 2657649 5229667

| ALDER | 1989 | | | 1990 | | | 1991 | | | 1992 | | |
|-------|-------|---------|-------|-------|---------|-------|-------|---------|-------|-------|---------|-------|
| | MÆND | KVINDER | I ALT | MÆND | KVINDER | I ALT | MÆND | KVINDER | I ALT | MÆND | KVINDER | I ALT |
| 0 ÅR | 36446 | 34748 | 71194 | 36485 | 34785 | 71270 | 36446 | 34748 | 71194 | 36343 | 34650 | 70993 |
| 1 ÅR | 36306 | 34712 | 71018 | 36433 | 34833 | 71266 | 36471 | 34870 | 71341 | 36433 | 34833 | 71266 |
| 2 ÅR | 36062 | 34518 | 70580 | 36263 | 34711 | 70974 | 36390 | 34831 | 71221 | 36429 | 34868 | 71297 |
| 3 ÅR | 35806 | 34276 | 70082 | 36036 | 34495 | 70531 | 36238 | 34687 | 70925 | 36364 | 34807 | 71171 |
| 4 ÅR | 35592 | 34077 | 69669 | 35798 | 34273 | 70071 | 36027 | 34492 | 70519 | 36229 | 34684 | 70913 |
| 5 ÅR | 35426 | 33936 | 69362 | 35573 | 34076 | 69649 | 35779 | 34272 | 70051 | 36008 | 34491 | 70499 |
| 6 ÅR | 35347 | 33874 | 69221 | 35414 | 33939 | 69353 | 35561 | 34078 | 69639 | 35766 | 34275 | 70041 |
| 7 ÅR | 35351 | 33896 | 69247 | 35335 | 33881 | 69216 | 35403 | 33945 | 69348 | 35549 | 34085 | 69634 |
| 8 ÅR | 35431 | 33980 | 69411 | 35349 | 33902 | 69251 | 35333 | 33887 | 69220 | 35401 | 33951 | 69352 |
| 9 ÅR | 35335 | 33909 | 69244 | 35427 | 33995 | 69422 | 35345 | 33918 | 69263 | 35329 | 33902 | 69231 |
| 10 ÅR | 35031 | 33629 | 68660 | 35329 | 33911 | 69240 | 35421 | 33997 | 69418 | 35339 | 33920 | 69259 |
| 11 ÅR | 34423 | 33050 | 67473 | 35026 | 33624 | 68650 | 35324 | 33906 | 69230 | 35416 | 33992 | 69408 |
| 12 ÅR | 33351 | 31567 | 64918 | 34437 | 33057 | 67494 | 35040 | 33631 | 68671 | 35338 | 33913 | 69251 |
| 13 ÅR | 36379 | 35229 | 71608 | 33357 | 31569 | 64926 | 34442 | 33060 | 67502 | 35045 | 33633 | 68678 |
| 14 ÅR | 36003 | 34721 | 70724 | 36399 | 35251 | 71650 | 33379 | 31593 | 64972 | 34464 | 33083 | 67547 |
| 15 ÅR | 36379 | 34889 | 71268 | 36037 | 34765 | 70802 | 36433 | 35295 | 71728 | 33414 | 31637 | 65051 |
| 16 ÅR | 38169 | 36846 | 75015 | 36413 | 34929 | 71342 | 36072 | 34805 | 70877 | 36467 | 35334 | 71801 |
| 17 ÅR | 38345 | 36208 | 74553 | 38173 | 36724 | 74897 | 36418 | 34808 | 71226 | 36078 | 34684 | 70762 |
| 18 ÅR | 36097 | 34466 | 70563 | 38342 | 36252 | 74594 | 38170 | 36768 | 74938 | 36418 | 34852 | 71270 |
| 19 ÅR | 36458 | 34348 | 70806 | 36106 | 34435 | 70541 | 38348 | 36220 | 74568 | 38177 | 36736 | 74913 |
| 20 ÅR | 37917 | 35817 | 73734 | 36413 | 34424 | 70837 | 36062 | 34510 | 70572 | 38301 | 36295 | 74596 |
| 21 ÅR | 40926 | 39336 | 80262 | 37848 | 35869 | 73717 | 36347 | 34477 | 70824 | 35995 | 34563 | 70558 |
| 22 ÅR | 44363 | 42451 | 86814 | 40918 | 39314 | 80232 | 37843 | 35849 | 73692 | 36344 | 34457 | 70801 |
| 23 ÅR | 42960 | 41086 | 84046 | 44338 | 42436 | 86774 | 40896 | 39300 | 80196 | 37826 | 35836 | 73662 |
| 24 ÅR | 41908 | 39838 | 81746 | 42909 | 41047 | 83956 | 44286 | 42397 | 86683 | 40848 | 39262 | 80110 |
| 25 ÅR | 41105 | 39470 | 80575 | 41813 | 39774 | 81587 | 42812 | 40983 | 83795 | 44187 | 42331 | 86518 |
| 26 ÅR | 38538 | 37214 | 75752 | 40987 | 39399 | 80386 | 41694 | 39703 | 81397 | 42692 | 40911 | 83603 |
| 27 ÅR | 37798 | 36530 | 74328 | 38415 | 37176 | 75591 | 40862 | 39360 | 80222 | 41568 | 39664 | 81232 |
| 28 ÅR | 37534 | 36365 | 73899 | 37686 | 36475 | 74161 | 38303 | 37121 | 75424 | 40747 | 39304 | 80051 |
| 29 ÅR | 36475 | 35230 | 71705 | 37407 | 36316 | 73723 | 37560 | 36427 | 73987 | 38175 | 37073 | 75248 |
| 30 ÅR | 36897 | 35563 | 72460 | 36392 | 35212 | 71604 | 37324 | 36297 | 73621 | 37476 | 36408 | 73884 |
| 31 ÅR | 37144 | 35502 | 72646 | 36812 | 35543 | 72355 | 36307 | 35192 | 71499 | 37238 | 36277 | 73515 |
| 32 ÅR | 37475 | 36059 | 73534 | 37061 | 35473 | 72534 | 36728 | 35514 | 72242 | 36225 | 35163 | 71388 |
| 33 ÅR | 37471 | 35868 | 73339 | 37394 | 36038 | 73432 | 36980 | 35453 | 72433 | 36648 | 35493 | 72141 |
| 34 ÅR | 36727 | 35696 | 72423 | 37405 | 35842 | 73247 | 37328 | 36012 | 73340 | 36914 | 35427 | 72341 |
| 35 ÅR | 37785 | 36408 | 74193 | 36661 | 35656 | 72317 | 37338 | 35802 | 73140 | 37261 | 35972 | 73233 |
| 36 ÅR | 37032 | 36042 | 73074 | 37704 | 36367 | 74071 | 36582 | 35617 | 72199 | 37258 | 35762 | 73020 |
| 37 ÅR | 36847 | 35275 | 72122 | 36930 | 35988 | 72918 | 37601 | 36313 | 73914 | 36481 | 35564 | 72045 |
| 38 ÅR | 37768 | 37093 | 74861 | 36760 | 35243 | 72003 | 36843 | 35955 | 72798 | 37513 | 36280 | 73793 |
| 39 ÅR | 37840 | 36776 | 74616 | 37669 | 37042 | 74711 | 36664 | 35194 | 71858 | 36747 | 35905 | 72652 |
| 40 ÅR | 40308 | 38730 | 79038 | 37745 | 36715 | 74460 | 37574 | 36980 | 74554 | 36571 | 35135 | 71706 |
| 41 ÅR | 43028 | 41394 | 84422 | 40183 | 38670 | 78853 | 37627 | 36658 | 74285 | 37457 | 36923 | 74380 |
| 42 ÅR | 44835 | 42578 | 87413 | 42886 | 41318 | 84204 | 40049 | 38598 | 78647 | 37501 | 36591 | 74092 |
| 43 ÅR | 43689 | 41513 | 85202 | 44666 | 42483 | 87149 | 42724 | 41225 | 83949 | 39897 | 38511 | 78408 |
| 44 ÅR | 41474 | 39813 | 81287 | 43524 | 41413 | 84937 | 44497 | 42381 | 86878 | 42561 | 41125 | 83686 |

| | | | | | | | | | | | | |
|--------|-------|-------|-------|-------|-------|-------|-------|-------|-------|-------|-------|-------|
| 45 AR | 37991 | 36966 | 74957 | 41311 | 39699 | 81010 | 43353 | 41294 | 84647 | 44323 | 42259 | 86582 |
| 46 AR | 35854 | 34737 | 70591 | 37823 | 36843 | 74666 | 41129 | 39567 | 80696 | 43163 | 41157 | 84320 |
| 47 AR | 31909 | 31119 | 63028 | 35670 | 34620 | 70290 | 37630 | 36720 | 74350 | 40920 | 39435 | 80355 |
| 48 AR | 30896 | 30399 | 61295 | 31724 | 31000 | 62724 | 35465 | 34489 | 69954 | 37415 | 36580 | 73995 |
| 49 AR | 29867 | 29049 | 58916 | 30715 | 30272 | 60987 | 31538 | 30870 | 62408 | 35258 | 34345 | 69603 |
| 50 AR | 29405 | 29094 | 58499 | 29670 | 28912 | 58582 | 30513 | 30129 | 60642 | 31331 | 30725 | 62056 |
| 51 AR | 28274 | 28680 | 56954 | 29192 | 28957 | 58149 | 29455 | 28775 | 58230 | 30291 | 29988 | 60279 |
| 52 AR | 27455 | 27729 | 55184 | 28050 | 28527 | 56577 | 28960 | 28803 | 57763 | 29221 | 28622 | 57843 |
| 53 AR | 26528 | 26922 | 53450 | 27208 | 27579 | 54787 | 27797 | 28372 | 56169 | 28700 | 28647 | 57347 |
| 54 AR | 25993 | 26702 | 52695 | 26276 | 26763 | 53039 | 26950 | 27416 | 54366 | 27534 | 28205 | 55739 |
| 55 AR | 25179 | 25628 | 50807 | 25719 | 26538 | 52257 | 26000 | 26598 | 52598 | 26666 | 27247 | 53913 |
| 56 AR | 24867 | 26152 | 51019 | 24899 | 25459 | 50358 | 25433 | 26363 | 51796 | 25710 | 26422 | 52132 |
| 57 AR | 24626 | 25667 | 50293 | 24552 | 25955 | 50507 | 24584 | 25267 | 49851 | 25112 | 26164 | 51276 |
| 58 AR | 24678 | 26107 | 50785 | 24296 | 25460 | 49756 | 24223 | 25745 | 49968 | 24254 | 25063 | 49317 |
| 59 AR | 23847 | 25401 | 49248 | 24314 | 25891 | 50205 | 23938 | 25249 | 49187 | 23866 | 25532 | 49398 |
| 60 AR | 24645 | 26082 | 50727 | 23460 | 25181 | 48641 | 23920 | 25666 | 49586 | 23550 | 25030 | 48580 |
| 61 AR | 23870 | 25771 | 49641 | 24193 | 25832 | 50025 | 23029 | 24939 | 47968 | 23480 | 25420 | 48900 |
| 62 AR | 24015 | 26437 | 50452 | 23397 | 25511 | 48908 | 23714 | 25571 | 49285 | 22573 | 24687 | 47260 |
| 63 AR | 23741 | 26537 | 50278 | 23503 | 26146 | 49649 | 22898 | 25231 | 48129 | 23208 | 25290 | 48498 |
| 64 AR | 24009 | 26940 | 50949 | 23186 | 26224 | 49410 | 22953 | 25838 | 48791 | 22363 | 24934 | 47297 |
| 65 AR | 23454 | 26937 | 50391 | 23389 | 26597 | 49986 | 22588 | 25891 | 48479 | 22361 | 25509 | 47870 |
| 66 AR | 22540 | 25878 | 48418 | 22784 | 26571 | 49355 | 22721 | 26236 | 48957 | 21942 | 25540 | 47482 |
| 67 AR | 23282 | 27607 | 50889 | 21840 | 25494 | 47334 | 22077 | 26177 | 48254 | 22015 | 25847 | 47862 |
| 68 AR | 23428 | 28076 | 51504 | 22491 | 27157 | 49648 | 21098 | 25077 | 46175 | 21326 | 25749 | 47075 |
| 69 AR | 19692 | 23712 | 43404 | 22547 | 27575 | 50122 | 21645 | 26673 | 48318 | 20305 | 24631 | 44936 |
| 70 AR | 19746 | 24210 | 43956 | 18873 | 23242 | 42115 | 21609 | 27029 | 48638 | 20745 | 26144 | 46889 |
| 71 AR | 18202 | 23211 | 41413 | 18857 | 23675 | 42532 | 18023 | 27229 | 40752 | 20636 | 26432 | 47068 |
| 72 AR | 17568 | 22649 | 40217 | 17297 | 22638 | 39935 | 17919 | 23090 | 41009 | 17128 | 22168 | 39296 |
| 73 AR | 16395 | 21903 | 38298 | 16596 | 22025 | 38621 | 16340 | 22015 | 38355 | 16928 | 22454 | 39382 |
| 74 AR | 16150 | 22544 | 38694 | 15410 | 21236 | 36646 | 15599 | 21354 | 36953 | 15359 | 21344 | 36703 |
| 75 AR | 15160 | 21780 | 36940 | 15106 | 21769 | 36875 | 14414 | 20506 | 34920 | 14591 | 20620 | 35211 |
| 76 AR | 14560 | 21058 | 35618 | 14108 | 20935 | 35043 | 14058 | 20924 | 34982 | 13413 | 19710 | 33123 |
| 77 AR | 13185 | 19867 | 33052 | 13461 | 20141 | 33602 | 13043 | 20023 | 33066 | 12997 | 20013 | 33010 |
| 78 AR | 12153 | 18873 | 31026 | 12103 | 18897 | 31000 | 12357 | 19157 | 31514 | 11973 | 19045 | 31018 |
| 79 AR | 11251 | 18214 | 29465 | 11083 | 17842 | 28925 | 11038 | 17864 | 28902 | 11269 | 18110 | 29379 |
| 80 AR | 9729 | 16647 | 26376 | 10179 | 17118 | 27297 | 10027 | 16768 | 26795 | 9986 | 16789 | 26775 |
| 81 AR | 8477 | 14999 | 23476 | 8719 | 15543 | 24262 | 9123 | 15983 | 25106 | 8987 | 15656 | 24643 |
| 82 AR | 7340 | 13621 | 20961 | 7530 | 13891 | 21421 | 7745 | 14395 | 22140 | 8103 | 14802 | 22905 |
| 83 AR | 6387 | 12207 | 18594 | 6466 | 12507 | 18973 | 6633 | 12755 | 19388 | 6822 | 13218 | 20040 |
| 84 AR | 5474 | 10980 | 16454 | 5560 | 11114 | 16674 | 5629 | 11387 | 17016 | 5775 | 11612 | 17387 |
| 85 AR | 4605 | 9629 | 14234 | 4693 | 9898 | 14591 | 4766 | 10018 | 14784 | 4826 | 10264 | 15090 |
| 86 AR | 3896 | 8561 | 12457 | 3884 | 8565 | 12449 | 3959 | 8804 | 12763 | 4021 | 8911 | 12932 |
| 87 AR | 3148 | 7307 | 10455 | 3236 | 7507 | 10743 | 3227 | 7511 | 10738 | 3288 | 7721 | 11009 |
| 88 AR | 2498 | 6076 | 8574 | 2576 | 6316 | 8892 | 2647 | 6489 | 9136 | 2640 | 6492 | 9132 |
| 89 AR | 1934 | 5004 | 6938 | 2007 | 5166 | 7173 | 2069 | 5371 | 7440 | 2127 | 5518 | 7645 |
| 90+ AR | 5416 | 15587 | 21003 | 5451 | 16127 | 21578 | 5527 | 16664 | 22191 | 5635 | 17239 | 22874 |

I ALT

2576900 2663782 5240682

2581662 2669555 5251217

2586234 2674921 5261155

2590574 2679852 5270426

| ALDER | 1993 | | | 1994 | | | 1995 | | | 1996 | | |
|-------|-------|---------|-------|-------|---------|-------|-------|---------|-------|-------|---------|-------|
| | MÆND | KVINDER | I ALT | MÆND | KVINDER | I ALT | MÆND | KVINDER | I ALT | MÆND | KVINDER | I ALT |
| 0 ÅR | 36180 | 34495 | 70675 | 35948 | 34274 | 70222 | 35655 | 33995 | 69650 | 35325 | 33681 | 69006 |
| 1 ÅR | 36330 | 34735 | 71065 | 36167 | 34580 | 70747 | 35936 | 34360 | 70296 | 35643 | 34081 | 69724 |
| 2 ÅR | 36390 | 34831 | 71221 | 36287 | 34733 | 71020 | 36124 | 34578 | 70702 | 35893 | 34358 | 70251 |
| 3 ÅR | 36403 | 34844 | 71247 | 36364 | 34807 | 71171 | 36261 | 34709 | 70970 | 36099 | 34555 | 70654 |
| 4 ÅR | 36355 | 34804 | 71159 | 36394 | 34841 | 71235 | 36355 | 34804 | 71159 | 36252 | 34706 | 70958 |
| 5 ÅR | 36210 | 34683 | 70893 | 36336 | 34803 | 71139 | 36375 | 34840 | 71215 | 36336 | 34803 | 71139 |
| 6 ÅR | 35996 | 34493 | 70489 | 36197 | 34685 | 70882 | 36324 | 34805 | 71129 | 36362 | 34842 | 71204 |
| 7 ÅR | 35755 | 34281 | 70036 | 35984 | 34499 | 70483 | 36186 | 34691 | 70877 | 36312 | 34812 | 71124 |
| 8 ÅR | 35547 | 34091 | 69638 | 35753 | 34287 | 70040 | 35982 | 34505 | 70487 | 36183 | 34697 | 70880 |
| 9 ÅR | 35397 | 33967 | 69364 | 35543 | 34106 | 69649 | 35749 | 34302 | 70051 | 35978 | 34521 | 70499 |
| 10 ÅR | 35324 | 33905 | 69229 | 35391 | 33969 | 69360 | 35537 | 34108 | 69645 | 35743 | 34304 | 70047 |
| 11 ÅR | 35334 | 33915 | 69249 | 35318 | 33900 | 69218 | 35386 | 33964 | 69350 | 35532 | 34103 | 69635 |
| 12 ÅR | 35429 | 33999 | 69428 | 35348 | 33922 | 69270 | 35332 | 33906 | 69238 | 35399 | 33971 | 69370 |
| 13 ÅR | 35343 | 33915 | 69258 | 35434 | 34001 | 69435 | 35353 | 33924 | 69277 | 35337 | 33908 | 69245 |
| 14 ÅR | 35066 | 33656 | 68722 | 35364 | 33938 | 69302 | 35456 | 34024 | 69480 | 35374 | 33946 | 69320 |
| 15 ÅR | 34499 | 33127 | 67626 | 35101 | 33700 | 68801 | 35399 | 33982 | 69381 | 35490 | 34068 | 69558 |
| 16 ÅR | 33450 | 31678 | 65128 | 34534 | 33167 | 67701 | 35136 | 33740 | 68876 | 35433 | 34022 | 69455 |
| 17 ÅR | 36473 | 35213 | 71686 | 33459 | 31558 | 65017 | 34541 | 33047 | 67588 | 35143 | 33619 | 68762 |
| 18 ÅR | 36077 | 34728 | 70805 | 36472 | 35258 | 71730 | 33461 | 31604 | 65065 | 34543 | 33092 | 67635 |
| 19 ÅR | 36426 | 34822 | 71248 | 36086 | 34697 | 70783 | 36480 | 35227 | 71707 | 33473 | 31574 | 65047 |
| 20 ÅR | 38129 | 36810 | 74939 | 36381 | 34897 | 71278 | 36042 | 34772 | 70814 | 36435 | 35301 | 71736 |
| 21 ÅR | 38232 | 36347 | 74579 | 38061 | 36862 | 74923 | 36315 | 34949 | 71264 | 35976 | 34825 | 70801 |
| 22 ÅR | 35993 | 34544 | 70537 | 38227 | 36327 | 74554 | 38056 | 36842 | 74898 | 36312 | 34930 | 71242 |
| 23 ÅR | 36328 | 34445 | 70773 | 35978 | 34531 | 70509 | 38209 | 36313 | 74522 | 38038 | 36828 | 74866 |
| 24 ÅR | 37781 | 35799 | 73580 | 36284 | 34408 | 70692 | 35934 | 34495 | 70429 | 38163 | 36277 | 74440 |
| 25 ÅR | 40753 | 39198 | 79951 | 37689 | 35737 | 73426 | 36194 | 34346 | 70540 | 35845 | 34433 | 70278 |
| 26 ÅR | 44066 | 42259 | 86325 | 40635 | 39127 | 79762 | 37575 | 35667 | 73242 | 36082 | 34277 | 70359 |
| 27 ÅR | 42565 | 40871 | 83436 | 43937 | 42219 | 86156 | 40510 | 39088 | 79598 | 37453 | 35629 | 73082 |
| 28 ÅR | 41452 | 39607 | 81059 | 42448 | 40815 | 83263 | 43819 | 42162 | 85981 | 40396 | 39032 | 79428 |
| 29 ÅR | 40617 | 39254 | 79871 | 41321 | 39558 | 80879 | 42317 | 40764 | 83081 | 43686 | 42111 | 85797 |
| 30 ÅR | 38091 | 37053 | 75144 | 40530 | 39234 | 79764 | 41233 | 39537 | 80770 | 42227 | 40743 | 82970 |
| 31 ÅR | 37390 | 36387 | 73777 | 38004 | 37032 | 75036 | 40440 | 39212 | 79652 | 41143 | 39515 | 80658 |
| 32 ÅR | 37154 | 36247 | 73401 | 37306 | 36358 | 73664 | 37919 | 37002 | 74921 | 40353 | 39180 | 79533 |
| 33 ÅR | 36145 | 35143 | 71288 | 37073 | 36226 | 73299 | 37225 | 36337 | 73562 | 37838 | 36981 | 74819 |
| 34 ÅR | 36583 | 35468 | 72051 | 36080 | 35117 | 71197 | 37007 | 36200 | 73207 | 37159 | 36310 | 73469 |
| 35 ÅR | 36849 | 35388 | 72237 | 36517 | 35428 | 71945 | 36016 | 35078 | 71094 | 36941 | 36160 | 73101 |
| 36 ÅR | 37181 | 35932 | 73113 | 36769 | 35349 | 72118 | 36438 | 35389 | 71827 | 35937 | 35039 | 70976 |
| 37 ÅR | 37156 | 35709 | 72865 | 37079 | 35878 | 72957 | 36668 | 35296 | 71964 | 36338 | 35336 | 71674 |
| 38 ÅR | 36394 | 35531 | 71925 | 37068 | 35676 | 72744 | 36992 | 35846 | 72838 | 36581 | 35264 | 71845 |
| 39 ÅR | 37415 | 36229 | 73644 | 36299 | 35481 | 71780 | 36971 | 35626 | 72597 | 36895 | 35795 | 72690 |
| 40 ÅR | 36654 | 35845 | 72499 | 37320 | 36169 | 73489 | 36207 | 35422 | 71629 | 36878 | 35567 | 72445 |
| 41 ÅR | 36456 | 35081 | 71537 | 36539 | 35790 | 72329 | 37204 | 36113 | 73317 | 36093 | 35368 | 71461 |
| 42 ÅR | 37331 | 36855 | 74186 | 36333 | 35017 | 71350 | 36416 | 35724 | 72140 | 37079 | 36047 | 73126 |
| 43 ÅR | 37357 | 36507 | 73864 | 37188 | 36772 | 73960 | 36193 | 34937 | 71130 | 36276 | 35643 | 71919 |
| 44 ÅR | 39744 | 38418 | 78162 | 37212 | 36419 | 73631 | 37044 | 36682 | 73726 | 36053 | 34852 | 70905 |

| | | | | | | | | | | | | |
|--------|---------|---------|---------|---------|---------|---------|---------|---------|---------|---------|---------|---------|
| 45 AR | 42394 | 41007 | 83401 | 39587 | 38307 | 77894 | 37065 | 36313 | 73378 | 36897 | 36576 | 73473 |
| 46 AR | 44129 | 42120 | 86249 | 42208 | 40872 | 83080 | 39413 | 38180 | 77593 | 36901 | 36192 | 73093 |
| 47 AR | 42944 | 41020 | 83964 | 43905 | 41979 | 85884 | 41994 | 40735 | 82729 | 39212 | 38052 | 77264 |
| 48 AR | 40688 | 39286 | 79974 | 42701 | 40866 | 83567 | 43657 | 41821 | 85478 | 41756 | 40582 | 82338 |
| 49 AR | 37197 | 36428 | 73625 | 40452 | 39122 | 79574 | 42454 | 40695 | 83149 | 43405 | 41647 | 85052 |
| 50 AR | 35028 | 34184 | 69212 | 36955 | 36258 | 73213 | 40190 | 38940 | 79130 | 42180 | 40507 | 82687 |
| 51 AR | 31104 | 30580 | 61684 | 34775 | 34023 | 68798 | 36689 | 36087 | 72776 | 39901 | 38757 | 78658 |
| 52 AR | 30051 | 29828 | 59879 | 30858 | 30418 | 61276 | 34500 | 33844 | 68344 | 36399 | 35897 | 72296 |
| 53 AR | 28958 | 28467 | 57425 | 29781 | 29667 | 59448 | 30581 | 30253 | 60834 | 34192 | 33661 | 67853 |
| 54 AR | 28428 | 28478 | 56906 | 28684 | 28299 | 56983 | 29499 | 29492 | 58991 | 30291 | 30075 | 60366 |
| 55 AR | 27244 | 28031 | 55275 | 28129 | 28302 | 56431 | 28383 | 28125 | 56508 | 29189 | 29310 | 58499 |
| 56 AR | 26369 | 27067 | 53436 | 26941 | 27846 | 54787 | 27815 | 28115 | 55930 | 28066 | 27939 | 56005 |
| 57 AR | 25386 | 26223 | 51609 | 26037 | 26863 | 52900 | 26601 | 27637 | 54238 | 27465 | 27904 | 55369 |
| 58 AR | 24775 | 25953 | 50728 | 25045 | 26011 | 51056 | 25687 | 26646 | 52333 | 26244 | 27413 | 53657 |
| 59 AR | 23897 | 24855 | 48752 | 24410 | 25738 | 50148 | 24676 | 25796 | 50472 | 25309 | 26426 | 51735 |
| 60 AR | 23479 | 25311 | 48790 | 23509 | 24640 | 48149 | 24014 | 25515 | 49529 | 24275 | 25572 | 49847 |
| 61 AR | 23117 | 24789 | 47906 | 23047 | 25067 | 48114 | 23077 | 24403 | 47480 | 23572 | 25269 | 48841 |
| 62 AR | 23015 | 25163 | 48178 | 22659 | 24539 | 47198 | 22591 | 24814 | 47405 | 22620 | 24157 | 46777 |
| 63 AR | 22092 | 24416 | 46508 | 22524 | 24886 | 47410 | 22176 | 24269 | 46445 | 22109 | 24542 | 46651 |
| 64 AR | 22665 | 24992 | 47657 | 21575 | 24128 | 45703 | 21998 | 24594 | 46592 | 21658 | 23984 | 45642 |
| 65 AR | 21787 | 24617 | 46404 | 22081 | 24674 | 46755 | 21019 | 23822 | 44841 | 21431 | 24281 | 45712 |
| 66 AR | 21722 | 25164 | 46886 | 21164 | 24283 | 45447 | 21450 | 24340 | 45790 | 20419 | 23499 | 43918 |
| 67 AR | 21262 | 25161 | 46423 | 21049 | 24790 | 45839 | 20508 | 23923 | 44431 | 20785 | 23979 | 44764 |
| 68 AR | 21267 | 25425 | 46692 | 20539 | 24750 | 45289 | 20333 | 24385 | 44718 | 19811 | 23532 | 43343 |
| 69 AR | 20525 | 25291 | 45816 | 20468 | 24972 | 45440 | 19767 | 24309 | 44076 | 19569 | 23951 | 43520 |
| 70 AR | 19461 | 24143 | 43604 | 19671 | 24790 | 44461 | 19617 | 24477 | 44094 | 18945 | 23828 | 42773 |
| 71 AR | 19811 | 25567 | 45378 | 18584 | 23609 | 42193 | 18785 | 24242 | 43027 | 18733 | 23936 | 42669 |
| 72 AR | 19610 | 25779 | 45389 | 18826 | 24935 | 43761 | 17660 | 23027 | 40647 | 17851 | 23644 | 41495 |
| 73 AR | 16180 | 21557 | 37737 | 18525 | 25069 | 43594 | 17785 | 24249 | 42034 | 16684 | 22393 | 39077 |
| 74 AR | 15911 | 21770 | 37681 | 15208 | 20900 | 36108 | 17412 | 24305 | 41717 | 16716 | 23510 | 40226 |
| 75 AR | 14366 | 20610 | 34976 | 14883 | 21022 | 35905 | 14225 | 20182 | 34407 | 16286 | 23470 | 39756 |
| 76 AR | 13578 | 19820 | 33398 | 13369 | 19810 | 33179 | 13850 | 20206 | 34056 | 13238 | 19399 | 32637 |
| 77 AR | 12401 | 18852 | 31253 | 12553 | 18957 | 31510 | 12360 | 18948 | 31308 | 12804 | 19326 | 32130 |
| 78 AR | 11931 | 19036 | 30967 | 11384 | 17931 | 29315 | 11524 | 18031 | 29555 | 11346 | 18022 | 29368 |
| 79 AR | 10919 | 18004 | 28923 | 10880 | 17995 | 28875 | 10382 | 16951 | 27333 | 10509 | 17046 | 27555 |
| 80 AR | 10196 | 17020 | 27216 | 9879 | 16921 | 26800 | 9844 | 16912 | 26756 | 9393 | 15931 | 25324 |
| 81 AR | 8950 | 15675 | 24625 | 9137 | 15891 | 25028 | 8854 | 15798 | 24652 | 8822 | 15790 | 24612 |
| 82 AR | 7983 | 14499 | 22482 | 7950 | 14517 | 22467 | 8116 | 14717 | 22833 | 7864 | 14631 | 22495 |
| 83 AR | 7138 | 13592 | 20730 | 7032 | 13314 | 20346 | 7003 | 13330 | 20333 | 7150 | 13514 | 20664 |
| 84 AR | 5940 | 12034 | 17974 | 6215 | 12374 | 18589 | 6122 | 12121 | 18243 | 6097 | 12136 | 18233 |
| 85 AR | 4950 | 10468 | 15418 | 5092 | 10847 | 15939 | 5327 | 11154 | 16481 | 5248 | 10926 | 16174 |
| 86 AR | 4071 | 9130 | 13201 | 4176 | 9311 | 13487 | 4295 | 9649 | 13944 | 4494 | 9922 | 14416 |
| 87 AR | 3340 | 7814 | 11154 | 3382 | 8006 | 11388 | 3469 | 8165 | 11634 | 3568 | 8461 | 12029 |
| 88 AR | 2690 | 6673 | 9363 | 2732 | 6754 | 9486 | 2766 | 6920 | 9686 | 2838 | 7058 | 9896 |
| 89 AR | 2121 | 5520 | 7641 | 2161 | 5674 | 7835 | 2195 | 5743 | 7938 | 2222 | 5884 | 8106 |
| 90+ AR | 5757 | 17791 | 23548 | 5841 | 18211 | 24052 | 5933 | 18645 | 24578 | 6029 | 19027 | 25056 |
| I ALT | 2594627 | 2684319 | 5278946 | 2598321 | 2688290 | 5286611 | 2601633 | 2691739 | 5293372 | 2604520 | 2694664 | 5299184 |

| ALDER | 1997 | | | 1998 | | | 1999 | | | 2000 | | |
|-------|-------|---------|-------|-------|---------|-------|-------|---------|-------|-------|---------|-------|
| | MÆND | KVINDER | I ALT | MÆND | KVINDER | I ALT | MÆND | KVINDER | I ALT | MÆND | KVINDER | I ALT |
| 0 ÅR | 34973 | 33346 | 68319 | 34624 | 33014 | 67638 | 34295 | 32700 | 66995 | 33997 | 32417 | 66414 |
| 1 ÅR | 35314 | 33767 | 69081 | 34962 | 33433 | 68395 | 34613 | 33101 | 67714 | 34285 | 32788 | 67073 |
| 2 ÅR | 35601 | 34079 | 69680 | 35272 | 33766 | 69038 | 34921 | 33432 | 68353 | 34572 | 33100 | 67672 |
| 3 ÅR | 35868 | 34335 | 70203 | 35575 | 34056 | 69631 | 35247 | 33743 | 68990 | 34896 | 33409 | 68305 |
| 4 ÅR | 36090 | 34552 | 70642 | 35859 | 34332 | 70191 | 35567 | 34053 | 69620 | 35239 | 33741 | 68980 |
| 5 ÅR | 36233 | 34705 | 70938 | 36071 | 34551 | 70622 | 35840 | 34331 | 70171 | 35548 | 34052 | 69600 |
| 6 ÅR | 36324 | 34805 | 71129 | 36221 | 34707 | 70928 | 36059 | 34553 | 70612 | 35828 | 34333 | 70161 |
| 7 ÅR | 36351 | 34848 | 71199 | 36312 | 34911 | 71123 | 36209 | 34714 | 70923 | 36047 | 34559 | 70606 |
| 8 ÅR | 36309 | 34817 | 71126 | 36348 | 34854 | 71202 | 36309 | 34817 | 71126 | 36207 | 34720 | 70927 |
| 9 ÅR | 36179 | 34712 | 70891 | 36305 | 34833 | 71138 | 36344 | 34869 | 71213 | 36305 | 34833 | 71138 |
| 10 ÅR | 35972 | 34523 | 70495 | 36173 | 34714 | 70887 | 36299 | 34835 | 71134 | 36337 | 34871 | 71208 |
| 11 ÅR | 35737 | 34299 | 70036 | 35966 | 34517 | 70483 | 36167 | 34709 | 70876 | 36293 | 34829 | 71122 |
| 12 ÅR | 35546 | 34110 | 69656 | 35751 | 34306 | 70057 | 35980 | 34524 | 70504 | 36181 | 34716 | 70897 |
| 13 ÅR | 35404 | 33972 | 69376 | 35551 | 34112 | 69663 | 35756 | 34308 | 70064 | 35985 | 34526 | 70511 |
| 14 ÅR | 35359 | 33931 | 69290 | 35426 | 33995 | 69421 | 35572 | 34135 | 69707 | 35777 | 34330 | 70107 |
| 15 ÅR | 35409 | 33990 | 69399 | 35393 | 33975 | 69368 | 35460 | 34039 | 69499 | 35606 | 34179 | 69785 |
| 16 ÅR | 35525 | 34108 | 69633 | 35443 | 34030 | 69473 | 35428 | 34015 | 69443 | 35495 | 34079 | 69574 |
| 17 ÅR | 35440 | 33901 | 69341 | 35531 | 33987 | 69518 | 35450 | 33910 | 69360 | 35434 | 33895 | 69329 |
| 18 ÅR | 35143 | 33664 | 68807 | 35440 | 33946 | 69386 | 35531 | 34032 | 69563 | 35450 | 33954 | 69404 |
| 19 ÅR | 34553 | 33062 | 67615 | 35153 | 33634 | 68787 | 35450 | 33915 | 69365 | 35541 | 34001 | 69542 |
| 20 ÅR | 33432 | 31650 | 65082 | 34511 | 33137 | 67648 | 35110 | 33709 | 68819 | 35406 | 33991 | 69397 |
| 21 ÅR | 36369 | 35354 | 71723 | 33369 | 31704 | 65073 | 34446 | 33191 | 67637 | 35045 | 33763 | 68808 |
| 22 ÅR | 35973 | 34806 | 70779 | 36366 | 35334 | 71700 | 33370 | 31686 | 65056 | 34446 | 33172 | 67618 |
| 23 ÅR | 36296 | 34917 | 71213 | 35958 | 34793 | 70751 | 36350 | 35321 | 71671 | 33358 | 31675 | 65033 |
| 24 ÅR | 37992 | 36791 | 74783 | 36252 | 34881 | 71133 | 35915 | 34757 | 70672 | 36307 | 35285 | 71592 |
| 25 ÅR | 38071 | 36214 | 74285 | 37900 | 36728 | 74628 | 36162 | 34818 | 70980 | 35825 | 34694 | 70519 |
| 26 ÅR | 35732 | 34363 | 70095 | 37956 | 36144 | 74100 | 37786 | 36658 | 74444 | 36050 | 34749 | 70799 |
| 27 ÅR | 35962 | 34240 | 70202 | 35613 | 34326 | 69939 | 37835 | 36106 | 73941 | 37664 | 36620 | 74284 |
| 28 ÅR | 37342 | 35575 | 72917 | 35852 | 34186 | 70038 | 35504 | 34272 | 69776 | 37723 | 36051 | 73774 |
| 29 ÅR | 40266 | 38982 | 79248 | 37215 | 35527 | 72742 | 35727 | 34139 | 69866 | 35379 | 34225 | 69604 |
| 30 ÅR | 43595 | 42089 | 85684 | 40179 | 38962 | 79141 | 37132 | 35508 | 72640 | 35645 | 34121 | 69766 |
| 31 ÅR | 42136 | 40720 | 82856 | 43502 | 42065 | 85567 | 40090 | 38940 | 79030 | 37046 | 35488 | 72534 |
| 32 ÅR | 41055 | 39483 | 80538 | 42047 | 40688 | 82735 | 43411 | 42032 | 85443 | 40003 | 38909 | 78912 |
| 33 ÅR | 40268 | 39157 | 79425 | 40969 | 39460 | 80429 | 41960 | 40664 | 82624 | 43323 | 42007 | 85330 |
| 34 ÅR | 37771 | 36954 | 74725 | 40198 | 39128 | 79326 | 40898 | 39431 | 80329 | 41888 | 40634 | 82522 |
| 35 ÅR | 37093 | 36270 | 73363 | 37704 | 36913 | 74617 | 40128 | 39086 | 79214 | 40827 | 39388 | 80215 |
| 36 ÅR | 36862 | 36120 | 72982 | 37013 | 36230 | 73243 | 37623 | 36872 | 74495 | 40043 | 39043 | 79086 |
| 37 ÅR | 35837 | 34987 | 70824 | 36760 | 36066 | 72826 | 36911 | 36176 | 73087 | 37520 | 36818 | 74338 |
| 38 ÅR | 36251 | 35304 | 71555 | 35752 | 34955 | 70707 | 36673 | 36033 | 72706 | 36824 | 36143 | 72967 |
| 39 ÅR | 36485 | 35214 | 71699 | 36156 | 35254 | 71410 | 35658 | 34906 | 70564 | 36577 | 35983 | 72560 |
| 40 ÅR | 36801 | 35736 | 72537 | 36392 | 35156 | 71548 | 36064 | 35196 | 71260 | 35568 | 34848 | 70416 |
| 41 ÅR | 36762 | 35513 | 72275 | 36686 | 35681 | 72367 | 36278 | 35102 | 71380 | 35951 | 35142 | 71093 |
| 42 ÅR | 35972 | 35303 | 71275 | 36639 | 35447 | 72086 | 36563 | 35615 | 72178 | 36156 | 35037 | 71193 |
| 43 ÅR | 36936 | 35965 | 72901 | 35833 | 35222 | 71055 | 36497 | 35366 | 71863 | 36422 | 35534 | 71956 |
| 44 ÅR | 36135 | 35556 | 71691 | 36794 | 35878 | 72672 | 35694 | 35137 | 70831 | 36356 | 35281 | 71637 |

| | | | | | | | | | | | | |
|--------|-------|-------|-------|-------|-------|-------|-------|-------|-------|-------|-------|-------|
| 45 AR | 35909 | 34751 | 70660 | 35991 | 35453 | 71444 | 36647 | 35774 | 72421 | 35551 | 35035 | 70586 |
| 46 AR | 36734 | 36454 | 73188 | 35751 | 34634 | 70385 | 35832 | 35335 | 71167 | 36486 | 35654 | 72140 |
| 47 AR | 36712 | 36071 | 72783 | 36546 | 36332 | 72878 | 35567 | 34518 | 70085 | 35648 | 35216 | 70864 |
| 48 AR | 38988 | 37908 | 76896 | 36502 | 35934 | 72436 | 36336 | 36194 | 72530 | 35363 | 34386 | 69749 |
| 49 AR | 41514 | 40413 | 81927 | 38762 | 37750 | 76512 | 36290 | 35784 | 72074 | 36125 | 36043 | 72168 |
| 50 AR | 43125 | 41454 | 84579 | 41246 | 40225 | 81471 | 38511 | 37574 | 76085 | 36053 | 35617 | 71670 |
| 51 AR | 41877 | 40316 | 82193 | 42815 | 41259 | 84074 | 40949 | 40036 | 80985 | 38233 | 37398 | 75631 |
| 52 AR | 39587 | 38554 | 78141 | 41547 | 40105 | 81652 | 42478 | 41043 | 83521 | 40626 | 39826 | 80452 |
| 53 AR | 36074 | 35703 | 71777 | 39234 | 38346 | 77580 | 41177 | 39889 | 81066 | 42100 | 40822 | 82922 |
| 54 AR | 33868 | 33462 | 67330 | 35732 | 35493 | 71225 | 38862 | 38120 | 76982 | 40787 | 39654 | 80441 |
| 55 AR | 29973 | 29890 | 59863 | 33514 | 33256 | 66770 | 35359 | 35274 | 70633 | 38457 | 37885 | 76342 |
| 56 AR | 28864 | 29116 | 57980 | 29639 | 29692 | 59331 | 33139 | 33036 | 66175 | 34964 | 35041 | 70005 |
| 57 AR | 27713 | 27729 | 55442 | 28500 | 28897 | 57397 | 29266 | 29469 | 58735 | 32723 | 32788 | 65511 |
| 58 AR | 27096 | 27678 | 54774 | 27341 | 27505 | 54846 | 28118 | 28664 | 56782 | 28873 | 29231 | 58104 |
| 59 AR | 25857 | 27186 | 53043 | 26697 | 27450 | 54147 | 26938 | 27277 | 54215 | 27703 | 28427 | 56130 |
| 60 AR | 24898 | 26197 | 51095 | 25437 | 26950 | 52387 | 26263 | 27211 | 53474 | 26500 | 27040 | 53540 |
| 61 AR | 23829 | 25326 | 49155 | 24440 | 25945 | 50385 | 24970 | 26691 | 51661 | 25781 | 26950 | 52731 |
| 62 AR | 23106 | 25014 | 48120 | 23358 | 25071 | 48429 | 23956 | 25683 | 49639 | 24475 | 26422 | 50897 |
| 63 AR | 22138 | 23891 | 46029 | 22613 | 24739 | 47352 | 22859 | 24795 | 47654 | 23445 | 25400 | 48845 |
| 64 AR | 21592 | 24253 | 45845 | 21620 | 23610 | 45230 | 22084 | 24448 | 46532 | 22325 | 24503 | 46828 |
| 65 AR | 21100 | 23679 | 44779 | 21036 | 23944 | 44980 | 21063 | 23310 | 44373 | 21515 | 24137 | 45652 |
| 66 AR | 20819 | 23952 | 44771 | 20497 | 23358 | 43855 | 20435 | 23620 | 44055 | 20462 | 22994 | 43456 |
| 67 AR | 19786 | 23150 | 42936 | 20174 | 23596 | 43770 | 19862 | 23012 | 42874 | 19802 | 23270 | 43072 |
| 68 AR | 20079 | 23587 | 43666 | 19114 | 22772 | 41886 | 19488 | 23211 | 42699 | 19187 | 22636 | 41823 |
| 69 AR | 19067 | 23113 | 42180 | 19324 | 23167 | 42491 | 18396 | 22367 | 40763 | 18756 | 22798 | 41554 |
| 70 AR | 18755 | 23477 | 42232 | 18274 | 22655 | 40929 | 18521 | 22708 | 41229 | 17631 | 21924 | 39555 |
| 71 AR | 18092 | 23301 | 41393 | 17911 | 22958 | 40869 | 17451 | 22155 | 39606 | 17686 | 22207 | 39893 |
| 72 AR | 17802 | 23345 | 41147 | 17193 | 22726 | 39919 | 17020 | 22391 | 39411 | 16583 | 21608 | 38191 |
| 73 AR | 16864 | 22993 | 39857 | 16817 | 22703 | 39520 | 16242 | 22100 | 38342 | 16079 | 21775 | 37854 |
| 74 AR | 15681 | 21710 | 37391 | 15851 | 22292 | 38143 | 15807 | 22011 | 37818 | 15266 | 21427 | 36693 |
| 75 AR | 15636 | 22702 | 38338 | 14668 | 20964 | 35632 | 14826 | 21526 | 36352 | 14785 | 21254 | 36039 |
| 76 AR | 15156 | 22559 | 37715 | 14550 | 21821 | 36371 | 13650 | 20150 | 33800 | 13797 | 20690 | 34487 |
| 77 AR | 12239 | 18554 | 30793 | 14012 | 21577 | 35589 | 13452 | 20871 | 34323 | 12620 | 19273 | 31893 |
| 78 AR | 11754 | 18382 | 30136 | 11235 | 17648 | 28883 | 12862 | 20523 | 33385 | 12349 | 19851 | 32200 |
| 79 AR | 10347 | 17037 | 27384 | 10719 | 17377 | 28096 | 10246 | 16683 | 26929 | 11730 | 19401 | 31131 |
| 80 AR | 9508 | 16020 | 25528 | 9362 | 16012 | 25374 | 9698 | 16332 | 26030 | 9270 | 15679 | 24949 |
| 81 AR | 8418 | 14874 | 23292 | 8521 | 14957 | 23478 | 8390 | 14950 | 23340 | 8692 | 15248 | 23940 |
| 82 AR | 7836 | 14624 | 22460 | 7477 | 13776 | 21253 | 7569 | 13852 | 21421 | 7452 | 13846 | 21298 |
| 83 AR | 6928 | 13435 | 20363 | 6903 | 13428 | 20331 | 6587 | 12649 | 19236 | 6668 | 12720 | 19388 |
| 84 AR | 6225 | 12303 | 18528 | 6031 | 12231 | 18262 | 6010 | 12225 | 18235 | 5734 | 11516 | 17250 |
| 85 AR | 5226 | 10939 | 16165 | 5336 | 11090 | 16426 | 5170 | 11026 | 16196 | 5152 | 11020 | 16172 |
| 86 AR | 4427 | 9719 | 14146 | 4409 | 9731 | 14140 | 4501 | 9865 | 14366 | 4362 | 9807 | 14169 |
| 87 AR | 3733 | 8701 | 12434 | 3677 | 8523 | 12200 | 3662 | 8533 | 12195 | 3739 | 8651 | 12390 |
| 88 AR | 2919 | 7314 | 10233 | 3054 | 7520 | 10574 | 3008 | 7367 | 10375 | 2996 | 7376 | 10372 |
| 89 AR | 2280 | 6001 | 8281 | 2345 | 6219 | 8564 | 2453 | 6394 | 8847 | 2417 | 6264 | 8681 |
| 90+ AR | 6118 | 19430 | 25548 | 6227 | 19829 | 26056 | 6359 | 20313 | 26672 | 6542 | 20832 | 27374 |

I ALT

2606973 2697056 5304029

2608994 2698958 5307952

2610611 2700415 5311026

2611865 2701475 5313340

BILAG 10.

HELE LANDETS BEFOLKNING FØRDELT PÅ KØN SAMT PÅ FEM-ÅRS ALDERSKLASSER OG ANDRE UDVALGTE ALDERSKLASSER
IFØLGE LANDSPROGNOSEN 1977-2000.

| ALDER | 1977 | | | 1978 | | | 1979 | | | 1980 | | |
|----------|---------|---------|---------|---------|---------|---------|---------|---------|---------|---------|---------|---------|
| | MÆND | KVINDER | I ALT | MÆND | KVINDER | I ALT | MÆND | KVINDER | I ALT | MÆND | KVINDER | I ALT |
| 0- 4 ÅR | 180540 | 172888 | 353428 | 176884 | 169196 | 346080 | 175600 | 168003 | 343603 | 174960 | 167218 | 342178 |
| 5- 9 ÅR | 189498 | 179864 | 369362 | 186607 | 177384 | 363991 | 185059 | 176459 | 361518 | 184683 | 176810 | 361493 |
| 10-14 ÅR | 209710 | 199996 | 409706 | 211833 | 201915 | 413748 | 208371 | 198161 | 406532 | 202679 | 192707 | 395386 |
| 15-19 ÅR | 189413 | 180375 | 369788 | 190288 | 181914 | 372202 | 193978 | 185606 | 379584 | 198895 | 189955 | 388850 |
| 20-24 ÅR | 191653 | 182243 | 373896 | 191386 | 181543 | 372929 | 190099 | 180557 | 370656 | 189441 | 179974 | 369415 |
| 25-29 ÅR | 201401 | 191589 | 392990 | 194777 | 185916 | 380693 | 191740 | 183328 | 375068 | 190173 | 182021 | 372194 |
| 30-34 ÅR | 210401 | 199024 | 409425 | 216961 | 205291 | 422252 | 218584 | 206648 | 425232 | 214197 | 203189 | 417386 |
| 35-39 ÅR | 157778 | 152912 | 310690 | 164657 | 158470 | 323127 | 172593 | 165884 | 338477 | 183642 | 176254 | 359896 |
| 40-44 ÅR | 140071 | 139778 | 279849 | 142348 | 141581 | 283929 | 145545 | 144397 | 289942 | 148429 | 146069 | 294498 |
| 45-49 ÅR | 136673 | 138553 | 275226 | 135718 | 137786 | 273504 | 134438 | 136229 | 270667 | 135068 | 136591 | 271659 |
| 50-54 ÅR | 141395 | 146715 | 288110 | 139635 | 144887 | 284522 | 137956 | 142360 | 280316 | 135043 | 139255 | 274298 |
| 55-59 ÅR | 139193 | 146481 | 285674 | 139682 | 146916 | 286598 | 139546 | 147574 | 287120 | 140492 | 148966 | 289458 |
| 60-64 ÅR | 127023 | 138164 | 265187 | 124876 | 136435 | 261311 | 124459 | 135452 | 259911 | 122979 | 133402 | 256381 |
| 65-69 ÅR | 112722 | 130686 | 243408 | 114354 | 132004 | 246358 | 114607 | 132325 | 246932 | 113840 | 131976 | 245816 |
| 70-74 ÅR | 82878 | 107563 | 190441 | 84097 | 109183 | 193280 | 85841 | 111692 | 197533 | 88154 | 114370 | 202524 |
| 75-79 ÅR | 54419 | 80366 | 134785 | 55617 | 82592 | 138209 | 56396 | 84225 | 140621 | 57580 | 86213 | 143793 |
| 80-84 ÅR | 30870 | 49710 | 80580 | 31511 | 51634 | 83145 | 32078 | 53478 | 85556 | 32186 | 55211 | 87397 |
| 85-89 ÅR | 12963 | 22487 | 35450 | 13042 | 23495 | 36537 | 13377 | 24923 | 38300 | 13834 | 26219 | 40053 |
| 90+ ÅR | 4226 | 7658 | 11884 | 4309 | 8132 | 12441 | 4402 | 8649 | 13051 | 4469 | 9312 | 13781 |
| I ALT | 2512827 | 2567052 | 5079879 | 2518582 | 2576274 | 5094856 | 2524669 | 2585950 | 5110619 | 2530744 | 2595712 | 5126456 |
| 0- 6 ÅR | 254841 | 243484 | 498325 | 253270 | 242102 | 495372 | 250048 | 239504 | 489552 | 247302 | 236673 | 483975 |
| 7-16 ÅR | 401329 | 382624 | 783953 | 399255 | 380513 | 779768 | 399287 | 380081 | 779368 | 398518 | 379523 | 778041 |
| 17-24 ÅR | 304644 | 289258 | 593902 | 304473 | 289337 | 593810 | 303772 | 289201 | 592973 | 304838 | 290468 | 595306 |
| 25-66 ÅR | 1301827 | 1306986 | 2608813 | 1306957 | 1311411 | 2618368 | 1312889 | 1316182 | 2629071 | 1317218 | 1319873 | 2637091 |
| 67-99 ÅR | 250186 | 344700 | 594886 | 254627 | 352911 | 607538 | 258673 | 360982 | 619655 | 262868 | 369175 | 632043 |
| I ALT | 2512827 | 2567052 | 5079879 | 2518582 | 2576274 | 5094856 | 2524669 | 2585950 | 5110619 | 2530744 | 2595712 | 5126456 |

BILAG 10.

HELE LANDETS BEFOLKNING FORDELT PÅ KØN SAMT PÅ FEM-ÅRS ALDESKLASSER OG ANDRE UDVALGTE ALDESKLASSER
IFØLGE LANDSPROGNOSEN 1977-2000.

| ALDER | 1981 | | | 1982 | | | 1983 | | | 1984 | | |
|----------|---------|---------|---------|---------|---------|---------|---------|---------|---------|---------|---------|---------|
| | MÆND | KVINDER | I ALT | MÆND | KVINDER | I ALT | MÆND | KVINDER | I ALT | MÆND | KVINDER | I ALT |
| 0- 4 ÅR | 174016 | 165989 | 340005 | 176020 | 168348 | 344368 | 176918 | 169200 | 346118 | 177278 | 169539 | 346817 |
| 5- 9 ÅR | 185057 | 177602 | 362659 | 180146 | 172938 | 353084 | 176496 | 169251 | 345747 | 175216 | 168060 | 343276 |
| 10-14 ÅR | 195625 | 186126 | 381751 | 189439 | 179983 | 369422 | 186554 | 177507 | 364061 | 185008 | 176585 | 361593 |
| 15-19 ÅR | 203872 | 194425 | 398297 | 210082 | 200135 | 410217 | 212190 | 202052 | 414242 | 208731 | 198302 | 407033 |
| 20-24 ÅR | 189040 | 180336 | 369376 | 188871 | 180637 | 369508 | 189744 | 182174 | 371918 | 193415 | 185859 | 379274 |
| 25-29 ÅR | 189465 | 180592 | 370057 | 189700 | 181199 | 370899 | 189432 | 180502 | 369934 | 188153 | 179518 | 367671 |
| 30-34 ÅR | 207543 | 198377 | 405920 | 198884 | 190724 | 389608 | 192299 | 185067 | 377366 | 189280 | 182488 | 371768 |
| 35-39 ÅR | 195889 | 186981 | 382870 | 208257 | 198064 | 406321 | 214764 | 204298 | 419062 | 216365 | 205642 | 422007 |
| 40-44 ÅR | 151882 | 148928 | 300810 | 155464 | 151712 | 307176 | 162270 | 157233 | 319503 | 170118 | 164594 | 334712 |
| 45-49 ÅR | 135484 | 136498 | 271982 | 137027 | 137764 | 274791 | 139261 | 139546 | 278807 | 142397 | 142326 | 284723 |
| 50-54 ÅR | 133629 | 137465 | 271094 | 132083 | 135423 | 267506 | 131160 | 134674 | 265834 | 129927 | 133151 | 263078 |
| 55-59 ÅR | 136813 | 145215 | 282028 | 134068 | 142093 | 276161 | 132388 | 140313 | 272701 | 130798 | 137865 | 268663 |
| 60-64 ÅR | 126276 | 137320 | 263596 | 128078 | 140039 | 268117 | 128492 | 140443 | 268935 | 128347 | 141065 | 269412 |
| 65-69 ÅR | 112310 | 130615 | 242925 | 111191 | 129382 | 240573 | 109325 | 127810 | 237135 | 108989 | 126928 | 235917 |
| 70-74 ÅR | 89822 | 116290 | 206112 | 91137 | 117698 | 208835 | 92433 | 119000 | 211433 | 92593 | 119363 | 211956 |
| 75-79 ÅR | 58579 | 87995 | 146574 | 59410 | 89623 | 149033 | 60299 | 91182 | 151481 | 61560 | 93412 | 154972 |
| 80-84 ÅR | 32524 | 56899 | 89423 | 33059 | 58495 | 91554 | 33799 | 60340 | 94139 | 34277 | 61665 | 95942 |
| 85-89 ÅR | 14208 | 27647 | 41855 | 14497 | 29217 | 43714 | 14761 | 30501 | 45262 | 15023 | 31707 | 46730 |
| 90+ ÅR | 4573 | 10001 | 14574 | 4694 | 10695 | 15389 | 4729 | 11334 | 16063 | 4848 | 12098 | 16946 |
| I ALT | 2536607 | 2605301 | 5141908 | 2542107 | 2614169 | 5156276 | 2547314 | 2622427 | 5169741 | 2552323 | 2630167 | 5182490 |
| 0- 6 ÅR | 246413 | 235850 | 482263 | 245783 | 235073 | 480856 | 244738 | 233752 | 478490 | 246792 | 236159 | 482951 |
| 7-16 ÅR | 393508 | 374846 | 768354 | 387445 | 369741 | 757186 | 380770 | 363959 | 744729 | 369682 | 353160 | 722842 |
| 17-24 ÅR | 307689 | 293782 | 601471 | 311330 | 297227 | 608557 | 316394 | 302473 | 618867 | 323174 | 309026 | 632200 |
| 25-66 ÅR | 1322996 | 1323908 | 2646904 | 1328791 | 1328133 | 2656924 | 1335213 | 1333320 | 2668533 | 1341004 | 1338396 | 2679400 |
| 67-99 ÅR | 266001 | 376915 | 642916 | 268758 | 383995 | 652753 | 270199 | 388923 | 659122 | 271671 | 393426 | 665097 |
| I ALT | 2536607 | 2605301 | 5141908 | 2542107 | 2614169 | 5156276 | 2547314 | 2622427 | 5169741 | 2552323 | 2630167 | 5182490 |

BILAG 10. HELE LANDETS BEFOLKNING FORDELT PÅ KØN SAMT PÅ FEM-ÅRS ALDESKLASSER OG ANDRE UDVALGTE ALDESKLASSER
IFØLGE LANDSPROGNOSEN 1977-2000.

| ALDER | 1985 | | | 1986 | | | 1987 | | | 1988 | | |
|----------|---------|---------|---------|---------|---------|---------|---------|---------|---------|---------|---------|---------|
| | MÆND | KVINDER | I ALT | MÆND | KVINDER | I ALT | MÆND | KVINDER | I ALT | MÆND | KVINDER | I ALT |
| 0- 4 ÅR | 177488 | 169738 | 347226 | 177810 | 170045 | 347855 | 178447 | 170652 | 349099 | 179300 | 171463 | 350763 |
| 5- 9 ÅR | 174576 | 167278 | 341854 | 173632 | 166049 | 339681 | 175633 | 168406 | 344039 | 176530 | 169257 | 345787 |
| 10-14 ÅR | 184633 | 176933 | 361566 | 185008 | 177724 | 362732 | 180106 | 173068 | 353174 | 176465 | 169385 | 345850 |
| 15-19 ÅR | 203051 | 192855 | 395906 | 196017 | 186284 | 382301 | 189857 | 180152 | 370009 | 186989 | 177677 | 364666 |
| 20-24 ÅR | 198303 | 190197 | 388500 | 203251 | 194659 | 397910 | 209424 | 200358 | 409782 | 211519 | 202271 | 413790 |
| 25-29 ÅR | 187500 | 178936 | 366436 | 187102 | 179297 | 366399 | 186933 | 179597 | 366530 | 187800 | 181132 | 368932 |
| 30-34 ÅR | 187721 | 181183 | 368904 | 187018 | 179761 | 366779 | 187252 | 180366 | 367618 | 186985 | 179668 | 366653 |
| 35-39 ÅR | 211999 | 202193 | 414192 | 205393 | 197403 | 402796 | 196798 | 189786 | 386584 | 190265 | 184159 | 374424 |
| 40-44 ÅR | 181045 | 174889 | 355934 | 193146 | 185534 | 378680 | 205357 | 196527 | 401884 | 211773 | 202705 | 414478 |
| 45-49 ÅR | 145226 | 143973 | 289199 | 148612 | 146793 | 295405 | 152124 | 149542 | 301666 | 158810 | 154998 | 313808 |
| 50-54 ÅR | 130539 | 133507 | 264046 | 130949 | 133418 | 264367 | 132448 | 134660 | 267108 | 134616 | 136410 | 271026 |
| 55-59 ÅR | 128034 | 134860 | 262894 | 126696 | 133130 | 259826 | 125234 | 131154 | 256388 | 124358 | 130432 | 254790 |
| 60-64 ÅR | 129172 | 142370 | 271542 | 125804 | 138793 | 264597 | 123294 | 135816 | 259110 | 121733 | 134105 | 255838 |
| 65-69 ÅR | 107703 | 125025 | 232728 | 110649 | 128729 | 239378 | 112241 | 131286 | 243527 | 112549 | 131639 | 244188 |
| 70-74 ÅR | 91972 | 119096 | 211068 | 90697 | 117834 | 208531 | 89781 | 116703 | 206484 | 88292 | 115287 | 203579 |
| 75-79 ÅR | 63243 | 95730 | 158973 | 64426 | 97306 | 161732 | 65331 | 98444 | 163775 | 66236 | 99502 | 165738 |
| 80-84 ÅR | 34979 | 63172 | 98151 | 35576 | 64457 | 100033 | 36078 | 65653 | 101731 | 36632 | 66810 | 103442 |
| 85-89 ÅR | 15062 | 32762 | 47824 | 15230 | 33747 | 48977 | 15497 | 34717 | 50214 | 15853 | 35807 | 51660 |
| 90+ ÅR | 5001 | 12791 | 17792 | 5137 | 13525 | 18662 | 5245 | 14320 | 19565 | 5313 | 14942 | 20255 |
| I ALT | 2557247 | 2637488 | 5194735 | 2562153 | 2644488 | 5206641 | 2567080 | 2651207 | 5218287 | 2572018 | 2657649 | 5229667 |
| 0- 6 ÅR | 247905 | 237216 | 485121 | 248618 | 237891 | 486509 | 249266 | 238506 | 487772 | 250021 | 239225 | 489246 |
| 7-16 ÅR | 363158 | 347000 | 710158 | 360334 | 344885 | 705219 | 359320 | 344452 | 703772 | 358751 | 344015 | 702766 |
| 17-24 ÅR | 326988 | 312785 | 639773 | 326766 | 311985 | 638751 | 324881 | 309678 | 634559 | 322031 | 306813 | 628844 |
| 25-66 ÅR | 1346608 | 1343115 | 2689723 | 1352346 | 1348413 | 2700759 | 1359206 | 1354829 | 2714035 | 1363572 | 1357865 | 2721437 |
| 67-99 ÅR | 272588 | 397372 | 669960 | 274089 | 401314 | 675403 | 274407 | 403742 | 678149 | 277643 | 409731 | 687374 |
| I ALT | 2557247 | 2637488 | 5194735 | 2562153 | 2644488 | 5206641 | 2567080 | 2651207 | 5218287 | 2572018 | 2657649 | 5229667 |

BILAG 10.

HELE LANDETS BEFOLKNING FORDELT PÅ KØN SAMT PÅ FEM-ÅRS ALDESKLASSER OG ANDRE UDVALGTE ALDESKLASSER
IFØLGE LANDSPROGNOSEN 1977-2000.

| ALDER | 1989 | | | 1990 | | | 1991 | | | 1992 | | |
|----------|---------|---------|---------|---------|---------|---------|---------|---------|---------|---------|---------|---------|
| | MÆND | KVINDER | I ALT | MÆND | KVINDER | I ALT | MÆND | KVINDER | I ALT | MÆND | KVINDER | I ALT |
| 0- 4 ÅR | 180212 | 172331 | 352543 | 181015 | 173097 | 354112 | 181572 | 173628 | 355200 | 181798 | 173842 | 355640 |
| 5- 9 ÅR | 176890 | 169595 | 346485 | 177098 | 169793 | 346891 | 177421 | 170100 | 347521 | 178053 | 170704 | 348757 |
| 10-14 ÅR | 175187 | 168196 | 343383 | 174548 | 167412 | 341960 | 173606 | 166187 | 339793 | 175602 | 168541 | 344143 |
| 15-19 ÅR | 185448 | 176757 | 362205 | 185071 | 177105 | 362176 | 185441 | 177896 | 363337 | 180554 | 173243 | 353797 |
| 20-24 ÅR | 208074 | 198528 | 406602 | 202426 | 193090 | 395516 | 195434 | 186533 | 381967 | 189314 | 180413 | 369727 |
| 25-29 ÅR | 191450 | 184809 | 376259 | 196308 | 189140 | 385448 | 201231 | 193594 | 394825 | 207369 | 199283 | 406652 |
| 30-34 ÅR | 185714 | 178688 | 364402 | 185064 | 178108 | 363172 | 184667 | 178468 | 363135 | 184501 | 178768 | 363269 |
| 35-39 ÅR | 187272 | 181594 | 368866 | 185724 | 180296 | 366020 | 185028 | 178881 | 363909 | 185260 | 179483 | 364743 |
| 40-44 ÅR | 213334 | 204028 | 417362 | 209004 | 200599 | 409603 | 202471 | 195842 | 398313 | 193987 | 188285 | 382272 |
| 45-49 ÅR | 166517 | 162270 | 328787 | 177243 | 172434 | 349677 | 189115 | 182940 | 372055 | 201079 | 193776 | 394855 |
| 50-54 ÅR | 137655 | 139127 | 276782 | 140396 | 140738 | 281134 | 143675 | 143495 | 287170 | 147077 | 146187 | 293264 |
| 55-59 ÅR | 123197 | 128955 | 252152 | 123780 | 129303 | 253083 | 124178 | 129222 | 253400 | 125608 | 130428 | 256036 |
| 60-64 ÅR | 120280 | 131767 | 252047 | 117739 | 128894 | 246633 | 116514 | 127245 | 243759 | 115174 | 125361 | 240535 |
| 65-69 ÅR | 112396 | 132210 | 244606 | 113051 | 133394 | 246445 | 110129 | 130054 | 240183 | 107949 | 127276 | 235225 |
| 70-74 ÅR | 88061 | 114517 | 202578 | 87033 | 112816 | 199849 | 89490 | 116217 | 205707 | 90796 | 118542 | 209338 |
| 75-79 ÅR | 66309 | 99792 | 166101 | 65861 | 99584 | 165445 | 64910 | 98474 | 163384 | 64243 | 97498 | 161741 |
| 80-84 ÅR | 37407 | 68454 | 105861 | 38454 | 70173 | 108627 | 39157 | 71288 | 110445 | 39673 | 72077 | 111750 |
| 85-89 ÅR | 16081 | 36577 | 52658 | 16396 | 37452 | 53848 | 16668 | 38193 | 54861 | 16902 | 38906 | 55808 |
| 90+ ÅR | 5416 | 15587 | 21003 | 5451 | 16127 | 21578 | 5527 | 16664 | 22191 | 5635 | 17239 | 22874 |
| I ALT | 2576900 | 2663782 | 5240682 | 2581662 | 2669555 | 5251217 | 2586234 | 2674921 | 5261155 | 2590574 | 2679852 | 5270426 |
| 0- 6 ÅR | 250985 | 240141 | 491126 | 252002 | 241112 | 493114 | 252912 | 241978 | 494890 | 253572 | 242608 | 496180 |
| 7-16 ÅR | 355852 | 341716 | 697568 | 353109 | 338884 | 691993 | 352192 | 338037 | 690229 | 351762 | 337450 | 689212 |
| 17-24 ÅR | 318974 | 303550 | 622524 | 315047 | 300501 | 615548 | 308370 | 294329 | 602699 | 299987 | 286685 | 586672 |
| 25-66 ÅR | 1371413 | 1364053 | 2735466 | 1381431 | 1372680 | 2754111 | 1392188 | 1381814 | 2774002 | 1404358 | 1392620 | 2796978 |
| 67-99 ÅR | 279676 | 414322 | 693998 | 280073 | 416378 | 696451 | 280572 | 418763 | 699335 | 280895 | 420489 | 701384 |
| I ALT | 2576900 | 2663782 | 5240682 | 2581662 | 2669555 | 5251217 | 2586234 | 2674921 | 5261155 | 2590574 | 2679852 | 5270426 |

BILAG 10.

HELE LANDETS BEFOLKNING FORDELT PÅ KØN SAMT PÅ FEM-ÅRS ALDERSKLASSER OG ANDRE UDVALGTE ALDERSKLASSER
IFØLGE LANDSPROGNOSEN 1977-2000.

| ALDER | 1993 | | | 1994 | | | 1995 | | | 1996 | | |
|----------|---------|---------|---------|---------|---------|---------|---------|---------|---------|---------|---------|---------|
| | MÆND | KVINDER | I ALT | MÆND | KVINDER | I ALT | MÆND | KVINDER | I ALT | MÆND | KVINDER | I ALT |
| 0- 4 ÅR | 181658 | 173709 | 355367 | 181160 | 173235 | 354395 | 180331 | 172446 | 352777 | 179212 | 171381 | 350593 |
| 5- 9 ÅR | 178905 | 171515 | 350420 | 179813 | 172380 | 352193 | 180616 | 173143 | 353759 | 181171 | 173675 | 354846 |
| 10-14 ÅR | 176496 | 169390 | 345886 | 176855 | 169730 | 346585 | 177064 | 169926 | 346990 | 177385 | 170232 | 347617 |
| 15-19 ÅR | 176925 | 169568 | 346493 | 175652 | 168380 | 344032 | 175017 | 167600 | 342617 | 174082 | 166375 | 340457 |
| 20-24 ÅR | 186463 | 177945 | 364408 | 184931 | 177025 | 361956 | 184556 | 177371 | 361927 | 184924 | 178161 | 363085 |
| 25-29 ÅR | 209453 | 201189 | 410642 | 206030 | 197456 | 403486 | 200415 | 192027 | 392442 | 193462 | 185482 | 378944 |
| 30-34 ÅR | 185363 | 180298 | 365661 | 188993 | 183967 | 372960 | 193824 | 188288 | 382112 | 198720 | 192729 | 391449 |
| 35-39 ÅR | 184995 | 178789 | 363784 | 183732 | 177812 | 361544 | 183085 | 177235 | 360320 | 182692 | 177594 | 360286 |
| 40-44 ÅR | 187542 | 182706 | 370248 | 184592 | 180167 | 364759 | 183064 | 178878 | 361942 | 182379 | 177477 | 359856 |
| 45-49 ÅR | 207352 | 199861 | 407213 | 208853 | 201146 | 409999 | 204583 | 197744 | 402327 | 198171 | 193049 | 391220 |
| 50-54 ÅR | 153569 | 151537 | 305106 | 161053 | 158665 | 319718 | 171459 | 168616 | 340075 | 182963 | 178897 | 361860 |
| 55-59 ÅR | 127671 | 132129 | 259800 | 130562 | 134760 | 265322 | 133162 | 136319 | 269481 | 136273 | 138992 | 275265 |
| 60-64 ÅR | 114368 | 124671 | 239039 | 113314 | 123260 | 236574 | 113856 | 123595 | 237451 | 114234 | 123524 | 237758 |
| 65-69 ÅR | 106563 | 125658 | 232221 | 105301 | 123469 | 228770 | 103077 | 120779 | 223856 | 102015 | 119242 | 221257 |
| 70-74 ÅR | 90973 | 118816 | 209789 | 90814 | 119303 | 210117 | 91259 | 120300 | 211559 | 88929 | 117311 | 206240 |
| 75-79 ÅR | 63195 | 96322 | 159517 | 63069 | 95715 | 158784 | 62341 | 94318 | 156659 | 64183 | 97263 | 161446 |
| 80-84 ÅR | 40207 | 72820 | 113027 | 40213 | 73017 | 113230 | 39939 | 72878 | 112817 | 39326 | 72002 | 111328 |
| 85-89 ÅR | 17172 | 39605 | 56777 | 17543 | 40592 | 58135 | 18052 | 41631 | 59683 | 18370 | 42251 | 60621 |
| 90+ ÅR | 5757 | 17791 | 23548 | 5841 | 18211 | 24052 | 5933 | 18645 | 24578 | 6029 | 19027 | 25056 |
| I ALT | 2594627 | 2684319 | 5278946 | 2598321 | 2688290 | 5286611 | 2601633 | 2691739 | 5293372 | 2604520 | 2694664 | 5299184 |
| 0- 6 ÅR | 253864 | 242885 | 496749 | 253693 | 242723 | 496416 | 253030 | 242091 | 495121 | 251910 | 241026 | 492936 |
| 7-16 ÅR | 351144 | 336534 | 687678 | 353770 | 339489 | 693259 | 355516 | 341146 | 696662 | 356781 | 342352 | 699133 |
| 17-24 ÅR | 295439 | 282708 | 578147 | 290948 | 278538 | 569486 | 289038 | 277249 | 566287 | 288083 | 276446 | 564529 |
| 25-66 ÅR | 1413822 | 1400961 | 2814783 | 1420374 | 1406190 | 2826564 | 1425917 | 1410864 | 2836781 | 1430744 | 1415524 | 2846268 |
| 67-99 ÅR | 280358 | 421231 | 701589 | 279536 | 421350 | 700886 | 278132 | 420389 | 698521 | 277002 | 419316 | 696318 |
| I ALT | 2594627 | 2684319 | 5278946 | 2598321 | 2688290 | 5286611 | 2601633 | 2691739 | 5293372 | 2604520 | 2694664 | 5299184 |

BILAG 10.

HELE LANDETS BEFOLKNING FORDELT PÅ KØN SAMT PÅ FEM-ÅRS ALDESKLASSER OG ANDRE UDVALGTE ALDESKLASSER
IFØLGE LANDSPROGNOSEN 1977-2000.

| ALDER | 1997 | | | 1998 | | | 1999 | | | 2000 | | |
|----------|---------|---------|---------|---------|---------|---------|---------|---------|---------|---------|---------|---------|
| | MÆND | KVINDER | I ALT | MÆND | KVINDER | I ALT | MÆND | KVINDER | I ALT | MÆND | KVINDER | I ALT |
| 0- 4 ÅR | 177846 | 170079 | 347925 | 176292 | 168601 | 344893 | 174643 | 167029 | 341672 | 172989 | 165455 | 338444 |
| 5- 9 ÅR | 181396 | 173887 | 355283 | 181257 | 173756 | 355013 | 180761 | 173284 | 354045 | 179935 | 172497 | 352432 |
| 10-14 ÅR | 178018 | 170835 | 348853 | 178867 | 171644 | 350511 | 179774 | 172511 | 352285 | 180573 | 173272 | 353845 |
| 15-19 ÅR | 176070 | 168725 | 344795 | 176960 | 169572 | 346532 | 177319 | 169911 | 347230 | 177526 | 170108 | 347634 |
| 20-24 ÅR | 180062 | 173518 | 353580 | 176456 | 169849 | 346305 | 175191 | 168664 | 343855 | 174562 | 167886 | 342448 |
| 25-29 ÅR | 187373 | 179374 | 366747 | 184536 | 176911 | 361447 | 183014 | 175993 | 359007 | 182641 | 176339 | 358980 |
| 30-34 ÅR | 204825 | 198403 | 403228 | 206895 | 200303 | 407198 | 203491 | 196575 | 400066 | 197905 | 191159 | 389064 |
| 35-39 ÅR | 182528 | 177895 | 360423 | 183385 | 179418 | 362803 | 186993 | 183073 | 370066 | 191791 | 187375 | 379166 |
| 40-44 ÅR | 182606 | 178073 | 360679 | 182344 | 177384 | 359728 | 181096 | 176416 | 357512 | 180453 | 175842 | 356295 |
| 45-49 ÅR | 189857 | 185597 | 375454 | 183552 | 180103 | 363655 | 180672 | 177605 | 358277 | 179173 | 176334 | 355507 |
| 50-54 ÅR | 194531 | 189489 | 384020 | 200574 | 195428 | 396002 | 201977 | 196662 | 398639 | 197799 | 193317 | 391116 |
| 55-59 ÅR | 139503 | 141599 | 281102 | 145691 | 146800 | 292491 | 152820 | 153720 | 306540 | 162720 | 163372 | 326092 |
| 60-64 ÅR | 115563 | 124681 | 240244 | 117468 | 126315 | 243783 | 120132 | 128828 | 248960 | 122526 | 130315 | 252841 |
| 65-69 ÅR | 100851 | 117481 | 218332 | 100145 | 116837 | 216982 | 99244 | 115520 | 214764 | 99722 | 115835 | 215557 |
| 70-74 ÅR | 87194 | 114826 | 202020 | 86046 | 113334 | 199380 | 85041 | 111365 | 196406 | 83245 | 108941 | 192186 |
| 75-79 ÅR | 65132 | 99234 | 164366 | 65184 | 99387 | 164571 | 65036 | 99753 | 164789 | 65281 | 100469 | 165750 |
| 80-84 ÅR | 38915 | 71256 | 110171 | 38294 | 70404 | 108698 | 38254 | 70008 | 108262 | 37816 | 69009 | 106825 |
| 85-89 ÅR | 18585 | 42674 | 61259 | 18821 | 43083 | 61904 | 18794 | 43185 | 61979 | 18666 | 43118 | 61784 |
| 90+ ÅR | 6118 | 19430 | 25548 | 6227 | 19829 | 26056 | 6359 | 20313 | 26672 | 6542 | 20832 | 27374 |
| I ALT | 2606973 | 2697056 | 5304029 | 2608994 | 2698958 | 5307952 | 2610611 | 2700415 | 5311026 | 2611865 | 2701475 | 5313340 |
| 0- 6 ÅR | 250403 | 239589 | 489992 | 248584 | 237859 | 486443 | 246542 | 235913 | 482455 | 244365 | 233840 | 478205 |
| 7-16 ÅR | 357791 | 343310 | 701101 | 358668 | 344147 | 702815 | 359524 | 344965 | 704489 | 360233 | 345642 | 705875 |
| 17-24 ÅR | 285198 | 274145 | 559343 | 282580 | 271416 | 553996 | 281622 | 270521 | 552143 | 280987 | 269736 | 550723 |
| 25-66 ÅR | 1438705 | 1422742 | 2861447 | 1445978 | 1429964 | 2875942 | 1451693 | 1435802 | 2887495 | 1456985 | 1441184 | 2898169 |
| 67-99 ÅR | 274876 | 417270 | 692146 | 273184 | 415572 | 688756 | 271230 | 413214 | 684444 | 269295 | 411073 | 680368 |
| I ALT | 2606973 | 2697056 | 5304029 | 2608994 | 2698958 | 5307952 | 2610611 | 2700415 | 5311026 | 2611865 | 2701475 | 5313340 |

Bilag 11. Udviklingen i levendefødte, døde, nettotilflytning og befolkningstilvækst for amtskommunerne m.v. ifølge beregning 1: Flytninger som i årene 1973-76

| | Levendefødte | | | | Døde | | | | Nettotilflytning | | | | Befolkningstilvækst | | | |
|---------------------------|--------------|--------|--------|--------|--------|--------|--------|--------|------------------|--------|--------|--------|---------------------|--------|--------|--------|
| | 1977 | 1980 | 1990 | 1999 | 1977 | 1980 | 1990 | 1999 | 1977 | 1980 | 1990 | 1999 | 1977 | 1980 | 1990 | 1999 |
| <u>Hovedstadsregionen</u> | 21.700 | 21.727 | 21.707 | 19.833 | 18.941 | 19.356 | 21.629 | 22.175 | -5.208 | -4.392 | -2.860 | -1.757 | -2.449 | -2.021 | -2.782 | -4.099 |
| Vestsjællands amtsk. | 3.522 | 3.659 | 3.792 | 3.563 | 2.919 | 2.991 | 3.400 | 3.629 | 1.057 | 958 | 756 | 745 | 1.660 | 1.626 | 1.148 | 679 |
| Storstrøms " | 3.076 | 3.176 | 3.242 | 3.034 | 3.081 | 3.148 | 3.491 | 3.610 | 718 | 710 | 797 | 814 | 713 | 738 | 548 | 238 |
| Bornholms " | 611 | 637 | 641 | 597 | 558 | 570 | 630 | 636 | -43 | -23 | 42 | 30 | 10 | 44 | 53 | -9 |
| Fyns " | 5.918 | 6.132 | 6.337 | 5.961 | 4.968 | 5.051 | 5.633 | 5.859 | 714 | 680 | 541 | 462 | 1.664 | 1.761 | 1.245 | 564 |
| <u>Øerne i øvrigt</u> | 13.127 | 13.604 | 14.012 | 13.155 | 11.526 | 11.760 | 13.154 | 13.734 | 2.446 | 2.325 | 2.136 | 2.051 | 4.047 | 4.169 | 2.994 | 1.472 |
| Sønderjyllands amtsk. | 3.335 | 3.479 | 3.636 | 3.392 | 2.461 | 2.559 | 2.960 | 3.091 | 105 | 51 | 90 | 86 | 979 | 971 | 766 | 387 |
| Ribe " | 3.056 | 3.229 | 3.382 | 3.177 | 1.906 | 1.988 | 2.333 | 2.536 | 253 | 124 | 34 | -79 | 1.403 | 1.365 | 1.083 | 562 |
| Vejle " | 4.491 | 4.625 | 4.776 | 4.475 | 3.241 | 3.324 | 3.801 | 4.039 | 436 | 382 | 132 | 109 | 1.686 | 1.683 | 1.107 | 545 |
| Ringkøbing " | 4.096 | 4.305 | 4.473 | 4.245 | 2.299 | 2.395 | 2.806 | 3.055 | 172 | 44 | -127 | -393 | 1.969 | 1.954 | 1.540 | 797 |
| Århus " | 8.604 | 8.861 | 9.188 | 8.715 | 5.389 | 5.556 | 6.407 | 6.806 | 773 | 592 | -238 | -558 | 3.988 | 3.897 | 2.543 | 1.351 |
| Viborg " | 3.193 | 3.377 | 3.514 | 3.320 | 2.465 | 2.550 | 2.856 | 2.956 | 252 | 212 | 199 | 35 | 980 | 1.039 | 857 | 399 |
| Nordjyllands " | 6.429 | 6.746 | 7.004 | 6.557 | 4.826 | 5.013 | 5.808 | 6.163 | 771 | 662 | 634 | 506 | 2.374 | 2.395 | 1.830 | 900 |
| <u>Jylland i alt</u> | 33.204 | 34.622 | 35.973 | 33.881 | 22.587 | 23.385 | 26.971 | 28.646 | 2.762 | 2.067 | 724 | -294 | 13.379 | 13.304 | 9.726 | 4.941 |
| <u>Hele landet</u> | 68.031 | 69.953 | 71.692 | 66.869 | 53.054 | 54.501 | 61.754 | 64.555 | 0 | 0 | 0 | 0 | 14.977 | 15.452 | 9.938 | 2.314 |

BILAG 12.

BEFOLKNINGEN I HOVEDSTADSREGIONEN OG AMTSKOMMUNERNE FORDELT PÅ KØN SAMT PÅ FEM-ÅRS ALDESKLASSER OG ANDRE UDVALGTE ALDESKLASSER VED BEGYNDELSEN AF ÅRENE 1977, 1980, 1990 OG 2000.

BEREGNING 1: FLYTNINGER SOM I ÅRENE 1973-76.

H O V E D S T A D S R E G I O N E N

| ALDER | 1977 | | | 1980 | | | 1990 | | | 2000 | | |
|----------|--------|---------|---------|--------|---------|---------|--------|---------|---------|--------|---------|---------|
| | MÆND | KVINDER | I ALT | MÆND | KVINDER | I ALT | MÆND | KVINDER | I ALT | MÆND | KVINDER | I ALT |
| 0- 4 ÅR | 57725 | 55457 | 113182 | 53930 | 51670 | 105600 | 53540 | 51449 | 104989 | 50205 | 48260 | 98465 |
| 5- 9 ÅR | 60164 | 57135 | 117299 | 57372 | 55132 | 112504 | 50905 | 48959 | 99864 | 50910 | 48970 | 99880 |
| 10-14 ÅR | 65979 | 63404 | 129383 | 63184 | 60495 | 123679 | 50041 | 48162 | 98203 | 50074 | 48303 | 98377 |
| 15-19 ÅR | 58208 | 56443 | 114651 | 61864 | 60173 | 122037 | 55597 | 54235 | 109832 | 50244 | 49116 | 99360 |
| 20-24 ÅR | 65974 | 65269 | 131243 | 65361 | 63762 | 129123 | 70457 | 68911 | 139368 | 58239 | 57757 | 115996 |
| 25-29 ÅR | 73632 | 71535 | 145167 | 66686 | 64996 | 131682 | 68928 | 66231 | 135159 | 63248 | 60946 | 124194 |
| 30-34 ÅR | 79591 | 75639 | 155230 | 77309 | 74262 | 151571 | 62118 | 59664 | 121782 | 66657 | 64293 | 130950 |
| 35-39 ÅR | 58283 | 55587 | 113870 | 67449 | 64957 | 132406 | 60950 | 60065 | 121015 | 62948 | 61418 | 124366 |
| 40-44 ÅR | 49841 | 48867 | 98708 | 53003 | 51442 | 104445 | 70683 | 69208 | 139891 | 57645 | 56271 | 113916 |
| 45-49 ÅR | 47755 | 48864 | 96619 | 46992 | 47155 | 94147 | 61289 | 60710 | 121999 | 56379 | 56698 | 113077 |
| 50-54 ÅR | 49352 | 53004 | 102356 | 46349 | 49199 | 95548 | 47702 | 47881 | 95583 | 64050 | 64539 | 128589 |
| 55-59 ÅR | 48608 | 54584 | 103192 | 48540 | 53848 | 102388 | 41167 | 43283 | 84450 | 53815 | 55712 | 109527 |
| 60-64 ÅR | 43230 | 51706 | 94936 | 41900 | 49498 | 91398 | 38603 | 44046 | 82649 | 39798 | 42959 | 82757 |
| 65-69 ÅR | 37341 | 48552 | 85893 | 37579 | 48704 | 86283 | 36932 | 46770 | 83702 | 31408 | 37724 | 69132 |
| 70-74 ÅR | 25713 | 39762 | 65475 | 27930 | 42277 | 70207 | 27797 | 40944 | 68741 | 25598 | 36518 | 62116 |
| 75-79 ÅR | 16308 | 30136 | 46444 | 17423 | 31990 | 49413 | 20518 | 36339 | 56857 | 20127 | 34875 | 55002 |
| 80-84 ÅR | 9034 | 18735 | 27769 | 9398 | 20823 | 30221 | 11679 | 25912 | 37591 | 11563 | 25015 | 36578 |
| 85-89 ÅR | 3703 | 8747 | 12450 | 4028 | 9897 | 13925 | 4787 | 13911 | 18698 | 5599 | 15770 | 21369 |
| 90+ ÅR | 1125 | 3063 | 4188 | 1208 | 3688 | 4896 | 1541 | 6089 | 7630 | 1918 | 7724 | 9642 |
| I ALT | 851566 | 906489 | 1758055 | 847505 | 903968 | 1751473 | 835234 | 892769 | 1728003 | 820425 | 872868 | 1693293 |
| 0- 6 ÅR | 81197 | 77813 | 159010 | 76635 | 73521 | 150156 | 74060 | 71157 | 145217 | 70548 | 67802 | 138350 |
| 7-16 ÅR | 125934 | 120818 | 246752 | 123795 | 118329 | 242124 | 101750 | 98042 | 199792 | 100199 | 96590 | 196789 |
| 17-24 ÅR | 100919 | 99077 | 199996 | 101281 | 99382 | 200663 | 104730 | 102517 | 207247 | 88925 | 88014 | 176939 |
| 25-66 ÅR | 466313 | 479677 | 945990 | 463934 | 475358 | 939292 | 466542 | 469430 | 935972 | 477904 | 478177 | 956081 |
| 67-99 ÅR | 77203 | 129104 | 206307 | 81860 | 137378 | 219238 | 88152 | 151623 | 239775 | 82849 | 142285 | 225134 |
| I ALT | 851566 | 906489 | 1758055 | 847505 | 903968 | 1751473 | 835234 | 892769 | 1728003 | 820425 | 872868 | 1693293 |

BILAG 12.

BEFOLKNINGEN I HOVEDSTADSREGIONEN OG AMTSKOMMUNERNE FORDELT PÅ KØN SAMT PÅ FEM-ÅRS ALDESKLASSER OG ANDRE UDVALGTE ALDESKLASSER VED BEGYNDELSEN AF ÅRENE 1977, 1980, 1990 OG 2000.

BEREGNING 1: FLYTNINGER SOM I ÅRENE 1973-76.

V E S T S J Æ L L A N D S A M T S K O M M U N E

| ALDER | 1977 | | | 1980 | | | 1990 | | | 2000 | | |
|----------|--------|---------|--------|--------|---------|--------|--------|---------|--------|--------|---------|--------|
| | MÆND | KVINDER | I ALT | MÆND | KVINDER | I ALT | MÆND | KVINDER | I ALT | MÆND | KVINDER | I ALT |
| 0- 4 ÅR | 9591 | 9079 | 18670 | 9311 | 8906 | 18217 | 9850 | 9409 | 19259 | 9460 | 9042 | 18502 |
| 5- 9 ÅR | 10562 | 9983 | 20545 | 10329 | 9804 | 20133 | 10047 | 9616 | 19663 | 10259 | 9817 | 20076 |
| 10-14 ÅR | 11974 | 11093 | 23067 | 11819 | 10951 | 22770 | 10244 | 9718 | 19962 | 10740 | 10189 | 20929 |
| 15-19 ÅR | 10715 | 9958 | 20673 | 11205 | 10486 | 21691 | 10752 | 10096 | 20848 | 10401 | 9836 | 20237 |
| 20-24 ÅR | 9490 | 8969 | 18459 | 9334 | 8878 | 18212 | 10021 | 9562 | 19583 | 8724 | 8437 | 17161 |
| 25-29 ÅR | 10073 | 9496 | 19569 | 9543 | 9159 | 18702 | 9756 | 9620 | 19376 | 9185 | 9073 | 18258 |
| 30-34 ÅR | 10876 | 10198 | 21074 | 11402 | 10758 | 22160 | 9871 | 9641 | 19512 | 10589 | 10380 | 20969 |
| 35-39 ÅR | 8322 | 7858 | 16180 | 9772 | 9263 | 19035 | 10297 | 10069 | 20366 | 10582 | 10536 | 21118 |
| 40-44 ÅR | 7373 | 7385 | 14758 | 8013 | 7660 | 15673 | 11839 | 11318 | 23157 | 10223 | 10075 | 20298 |
| 45-49 ÅR | 7302 | 7211 | 14513 | 7231 | 7352 | 14583 | 9929 | 9485 | 19414 | 10325 | 10177 | 20502 |
| 50-54 ÅR | 7702 | 7816 | 15518 | 7386 | 7394 | 14780 | 7911 | 7711 | 15622 | 11590 | 11272 | 22862 |
| 55-59 ÅR | 7725 | 7748 | 15473 | 7777 | 8084 | 15861 | 6957 | 7255 | 14212 | 9507 | 9345 | 18852 |
| 60-64 ÅR | 6998 | 7058 | 14056 | 6952 | 6942 | 13894 | 6757 | 7131 | 13888 | 7218 | 7409 | 14627 |
| 65-69 ÅR | 6266 | 6780 | 13046 | 6437 | 6840 | 13277 | 6588 | 7459 | 14047 | 5883 | 6672 | 12555 |
| 70-74 ÅR | 4769 | 5657 | 10426 | 5019 | 6059 | 11078 | 5181 | 5998 | 11179 | 5018 | 6119 | 11137 |
| 75-79 ÅR | 3297 | 4217 | 7514 | 3340 | 4473 | 7813 | 3874 | 5215 | 9089 | 3949 | 5639 | 9588 |
| 80-84 ÅR | 1995 | 2748 | 4743 | 2049 | 2948 | 4997 | 2252 | 3738 | 5990 | 2315 | 3692 | 6007 |
| 85-89 ÅR | 829 | 1195 | 2024 | 887 | 1465 | 2352 | 972 | 1950 | 2922 | 1126 | 2267 | 3393 |
| 90+ ÅR | 274 | 423 | 697 | 297 | 496 | 793 | 350 | 869 | 1219 | 387 | 1114 | 1501 |
| I ALT | 136133 | 134872 | 271005 | 138103 | 137918 | 276021 | 143448 | 145860 | 289308 | 147481 | 151091 | 298572 |
| 0- 6 ÅR | 13642 | 12956 | 26598 | 13282 | 12735 | 26017 | 13828 | 13216 | 27044 | 13475 | 12883 | 26358 |
| 7-16 ÅR | 22815 | 21298 | 44113 | 22996 | 21414 | 44410 | 20599 | 19619 | 40218 | 21241 | 20211 | 41452 |
| 17-24 ÅR | 15875 | 14828 | 30703 | 15720 | 14876 | 30596 | 16487 | 15566 | 32053 | 14868 | 14227 | 29095 |
| 25-66 ÅR | 69070 | 67518 | 136588 | 70687 | 69442 | 140129 | 76012 | 75181 | 151193 | 81663 | 80987 | 162650 |
| 67-99 ÅR | 14731 | 18272 | 33003 | 15418 | 19451 | 34869 | 16522 | 22278 | 38800 | 16234 | 22783 | 39017 |
| I ALT | 136133 | 134872 | 271005 | 138103 | 137918 | 276021 | 143448 | 145860 | 289308 | 147481 | 151091 | 298572 |

BILAG 12.

BEFOLKNINGEN I HOVEDSTADSREGIONEN OG AMTSKOMMUNERNE FORDELT PÅ KØN SAMT PÅ FEM-ÅRS ALDESKLASSER OG ANDRE UDVALGTE ALDESKLASSER VED BEGYNDELSEN AF ÅRENE 1977, 1980, 1990 OG 2000.

BEREGNING 1: FLYTNINGER SOM I ÅRENE 1973-76.

S T O R S T R Ø M S A M T S K O M M U N E

| ALDER | 1977 | | | 1980 | | | 1990 | | | 2000 | | |
|----------|--------|---------|--------|--------|---------|--------|--------|---------|--------|--------|---------|--------|
| | MÆND | KVINDER | I ALT | MÆND | KVINDER | I ALT | MÆND | KVINDER | I ALT | MÆND | KVINDER | I ALT |
| 0- 4 ÅR | 8296 | 8050 | 16346 | 8234 | 7901 | 16135 | 8491 | 8091 | 16582 | 8129 | 7747 | 15876 |
| 5- 9 ÅR | 9139 | 8669 | 17808 | 8808 | 8538 | 17346 | 8682 | 8327 | 17009 | 8796 | 8436 | 17232 |
| 10-14 ÅR | 10471 | 9948 | 20419 | 10253 | 9646 | 19899 | 8924 | 8566 | 17490 | 9207 | 8797 | 18004 |
| 15-19 ÅR | 10017 | 9064 | 19081 | 10081 | 9268 | 19349 | 9314 | 8713 | 18027 | 9094 | 8461 | 17555 |
| 20-24 ÅR | 8638 | 7720 | 16358 | 8488 | 7630 | 16118 | 8838 | 8002 | 16840 | 7711 | 7061 | 14772 |
| 25-29 ÅR | 8975 | 8576 | 17551 | 8731 | 8223 | 16954 | 8770 | 8472 | 17242 | 8172 | 7946 | 16118 |
| 30-34 ÅR | 9831 | 9039 | 18870 | 10117 | 9516 | 19633 | 8974 | 8605 | 17579 | 9520 | 9154 | 18674 |
| 35-39 ÅR | 7357 | 7295 | 14652 | 8843 | 8404 | 17247 | 9354 | 8975 | 18329 | 9518 | 9277 | 18795 |
| 40-44 ÅR | 6778 | 6976 | 13754 | 7161 | 7202 | 14363 | 10538 | 9959 | 20497 | 9249 | 8933 | 18182 |
| 45-49 ÅR | 7191 | 7371 | 14562 | 6784 | 6982 | 13766 | 9021 | 8587 | 17608 | 9416 | 9088 | 18504 |
| 50-54 ÅR | 8140 | 7845 | 15985 | 7483 | 7624 | 15107 | 7192 | 7254 | 14446 | 10490 | 10029 | 20519 |
| 55-59 ÅR | 7844 | 8039 | 15883 | 8070 | 8112 | 16182 | 6627 | 6894 | 13521 | 8814 | 8520 | 17334 |
| 60-64 ÅR | 7552 | 7498 | 15050 | 7288 | 7344 | 14632 | 6878 | 7286 | 14164 | 6688 | 6981 | 13669 |
| 65-69 ÅR | 6722 | 7158 | 13880 | 6932 | 7205 | 14137 | 6856 | 7437 | 14293 | 5676 | 6333 | 12009 |
| 70-74 ÅR | 5207 | 5880 | 11087 | 5344 | 6306 | 11650 | 5391 | 6256 | 11647 | 5084 | 6187 | 11271 |
| 75-79 ÅR | 3698 | 4426 | 8124 | 3721 | 4685 | 8406 | 4115 | 5424 | 9539 | 4069 | 5580 | 9649 |
| 80-84 ÅR | 2098 | 2898 | 4996 | 2234 | 3090 | 5324 | 2370 | 3852 | 6222 | 2379 | 3815 | 6194 |
| 85-89 ÅR | 932 | 1291 | 2223 | 964 | 1539 | 2503 | 1069 | 2061 | 3130 | 1182 | 2379 | 3561 |
| 90+ ÅR | 299 | 436 | 735 | 322 | 543 | 865 | 388 | 928 | 1316 | 417 | 1172 | 1589 |
| I ALT | 129185 | 128179 | 257364 | 129858 | 129758 | 259616 | 131792 | 133689 | 265481 | 133611 | 135896 | 269507 |
| 0- 6 ÅR | 11833 | 11460 | 23293 | 11641 | 11181 | 22822 | 11930 | 11390 | 23320 | 11577 | 11056 | 22633 |
| 7-16 ÅR | 20151 | 18974 | 39125 | 19843 | 18910 | 38753 | 17872 | 17143 | 35015 | 18257 | 17461 | 35718 |
| 17-24 ÅR | 14577 | 13017 | 27594 | 14380 | 12892 | 27272 | 14447 | 13166 | 27613 | 13103 | 11985 | 25088 |
| 25-66 ÅR | 66535 | 65560 | 132095 | 67353 | 66327 | 133680 | 70224 | 68966 | 139190 | 74210 | 72447 | 146657 |
| 67-99 ÅR | 16089 | 19168 | 35257 | 16641 | 20448 | 37089 | 17319 | 23024 | 40343 | 16464 | 22947 | 39411 |
| I ALT | 129185 | 128179 | 257364 | 129858 | 129758 | 259616 | 131792 | 133689 | 265481 | 133611 | 135896 | 269507 |

BILAG 12.

BEFOLKNINGEN I HOVEDSTADSREGIONEN OG AMTSKOMMUNERNE FORDELT PÅ KØN SAMT PÅ FEM-ÅRS ALDESKLASSER OG ANDRE UDVALGTE ALDESKLASSER VED BEGYNDELSEN AF ÅRENE 1977, 1980, 1990 OG 2000.

Beregning 1: Flytninger som i årene 1973-76.

B O R N H O L M S A M T S K O M M U N E

| ALDER | 1977 | | | 1980 | | | 1990 | | | 2000 | | |
|----------|-------|---------|-------|-------|---------|-------|-------|---------|-------|-------|---------|-------|
| | MÆND | KVINDER | I ALT | MÆND | KVINDER | I ALT | MÆND | KVINDER | I ALT | MÆND | KVINDER | I ALT |
| 0- 4 ÅR | 1590 | 1562 | 3152 | 1583 | 1536 | 3119 | 1657 | 1598 | 3255 | 1568 | 1514 | 3082 |
| 5- 9 ÅR | 1597 | 1605 | 3202 | 1619 | 1594 | 3213 | 1651 | 1616 | 3267 | 1648 | 1614 | 3262 |
| 10-14 ÅR | 2000 | 1918 | 3918 | 1809 | 1739 | 3548 | 1597 | 1579 | 3176 | 1669 | 1640 | 3309 |
| 15-19 ÅR | 1967 | 1812 | 3779 | 1914 | 1804 | 3718 | 1631 | 1543 | 3174 | 1636 | 1531 | 3167 |
| 20-24 ÅR | 1637 | 1355 | 2992 | 1641 | 1377 | 3018 | 1595 | 1392 | 2987 | 1413 | 1236 | 2649 |
| 25-29 ÅR | 1714 | 1532 | 3246 | 1655 | 1468 | 3123 | 1643 | 1537 | 3180 | 1494 | 1409 | 2903 |
| 30-34 ÅR | 1696 | 1592 | 3288 | 1813 | 1712 | 3525 | 1655 | 1552 | 3207 | 1716 | 1624 | 3340 |
| 35-39 ÅR | 1342 | 1296 | 2638 | 1553 | 1427 | 2980 | 1724 | 1581 | 3305 | 1739 | 1651 | 3390 |
| 40-44 ÅR | 1195 | 1231 | 2426 | 1280 | 1256 | 2536 | 1837 | 1731 | 3568 | 1654 | 1558 | 3212 |
| 45-49 ÅR | 1249 | 1291 | 2540 | 1181 | 1261 | 2442 | 1535 | 1427 | 2962 | 1677 | 1565 | 3242 |
| 50-54 ÅR | 1443 | 1451 | 2894 | 1333 | 1312 | 2645 | 1250 | 1248 | 2498 | 1789 | 1717 | 3506 |
| 55-59 ÅR | 1452 | 1350 | 2802 | 1409 | 1459 | 2868 | 1115 | 1227 | 2342 | 1453 | 1402 | 2855 |
| 60-64 ÅR | 1423 | 1452 | 2875 | 1345 | 1330 | 2675 | 1193 | 1260 | 2453 | 1128 | 1204 | 2332 |
| 65-69 ÅR | 1244 | 1319 | 2563 | 1293 | 1373 | 2666 | 1168 | 1333 | 2501 | 930 | 1123 | 2053 |
| 70-74 ÅR | 913 | 1054 | 1967 | 961 | 1125 | 2086 | 959 | 1121 | 2080 | 850 | 1063 | 1913 |
| 75-79 ÅR | 697 | 835 | 1532 | 664 | 848 | 1512 | 750 | 1026 | 1776 | 680 | 999 | 1679 |
| 80-84 ÅR | 381 | 486 | 867 | 398 | 557 | 955 | 424 | 691 | 1115 | 421 | 682 | 1103 |
| 85-89 ÅR | 150 | 237 | 387 | 190 | 278 | 468 | 190 | 368 | 558 | 216 | 441 | 657 |
| 90+ ÅR | 49 | 90 | 139 | 48 | 101 | 149 | 74 | 164 | 238 | 74 | 203 | 277 |
| I ALT | 23739 | 23468 | 47207 | 23689 | 23557 | 47246 | 23648 | 23994 | 47642 | 23755 | 24176 | 47931 |
| 0- 6 ÅR | 2214 | 2173 | 4387 | 2233 | 2189 | 4422 | 2315 | 2245 | 4560 | 2218 | 2152 | 4370 |
| 7-16 ÅR | 3754 | 3667 | 7421 | 3553 | 3464 | 7017 | 3243 | 3194 | 6437 | 3324 | 3255 | 6579 |
| 17-24 ÅR | 2823 | 2412 | 5235 | 2780 | 2397 | 5177 | 2573 | 2289 | 4862 | 2392 | 2128 | 4520 |
| 25-66 ÅR | 12057 | 11758 | 23815 | 12102 | 11777 | 23879 | 12442 | 12121 | 24563 | 13029 | 12592 | 25621 |
| 67-99 ÅR | 2891 | 3458 | 6349 | 3021 | 3730 | 6751 | 3075 | 4145 | 7220 | 2792 | 4049 | 6841 |
| I ALT | 23739 | 23468 | 47207 | 23689 | 23557 | 47246 | 23648 | 23994 | 47642 | 23755 | 24176 | 47931 |

BILAG 12.

BEFOLKNINGEN I HOVEDSTADSREGIONEN OG AMTSKOMMUNERNE FORDELT PÅ KØN SAMT PÅ FEM-ÅRS ALDERSKLASSER OG ANDRE UDVALGTE ALDERSKLASSER VED BEGYNDELSEN AF ÅRENE 1977, 1980, 1990 OG 2000.

BEREGNING 1: FLYTNINGER SOM I ÅRENE 1973-76.

F Y N S A M T S K O M M U N E

| ALDER | 1977 | | | 1980 | | | 1990 | | | 2000 | | |
|----------|--------|---------|--------|--------|---------|--------|--------|---------|--------|--------|---------|--------|
| | MÆND | KVINDER | I ALT | MÆND | KVINDER | I ALT | MÆND | KVINDER | I ALT | MÆND | KVINDER | I ALT |
| 0- 4 ÅR | 15783 | 15108 | 30891 | 15553 | 14847 | 30400 | 16235 | 15480 | 31715 | 15640 | 14911 | 30551 |
| 5- 9 ÅR | 16898 | 15916 | 32814 | 16513 | 15604 | 32117 | 16125 | 15424 | 31549 | 16478 | 15759 | 32237 |
| 10-14 ÅR | 18466 | 17405 | 35871 | 17936 | 17103 | 35039 | 15972 | 15323 | 31295 | 16634 | 15944 | 32578 |
| 15-19 ÅR | 16701 | 15814 | 32515 | 17598 | 16503 | 34101 | 16731 | 15707 | 32438 | 16289 | 15428 | 31717 |
| 20-24 ÅR | 16459 | 15448 | 31907 | 16102 | 15279 | 31381 | 17122 | 16368 | 33490 | 15081 | 14495 | 29576 |
| 25-29 ÅR | 16817 | 16262 | 33079 | 16232 | 15648 | 31880 | 16653 | 16394 | 33047 | 15650 | 15439 | 31089 |
| 30-34 ÅR | 17430 | 16588 | 34018 | 18007 | 17475 | 35482 | 16016 | 15839 | 31855 | 17082 | 16976 | 34058 |
| 35-39 ÅR | 13444 | 13120 | 26564 | 15551 | 14862 | 30413 | 16385 | 15996 | 32381 | 16849 | 16731 | 33580 |
| 40-44 ÅR | 12253 | 12382 | 24635 | 12870 | 12752 | 25622 | 18216 | 17617 | 35833 | 16066 | 15879 | 31945 |
| 45-49 ÅR | 12177 | 12276 | 24453 | 12014 | 12219 | 24233 | 15433 | 14844 | 30277 | 16111 | 15870 | 31981 |
| 50-54 ÅR | 12435 | 12956 | 25391 | 12041 | 12392 | 24433 | 12410 | 12492 | 24902 | 17553 | 17258 | 34811 |
| 55-59 ÅR | 12444 | 13017 | 25461 | 12437 | 13142 | 25579 | 11186 | 11772 | 22958 | 14412 | 14353 | 28765 |
| 60-64 ÅR | 11886 | 12620 | 24506 | 11365 | 12185 | 23550 | 10749 | 11720 | 22469 | 11095 | 11820 | 22915 |
| 65-69 ÅR | 10768 | 11877 | 22645 | 10743 | 12012 | 22755 | 10324 | 11970 | 22294 | 9277 | 10701 | 19978 |
| 70-74 ÅR | 8138 | 9788 | 17926 | 8705 | 10453 | 19158 | 8298 | 10389 | 18687 | 7845 | 9986 | 17831 |
| 75-79 ÅR | 5408 | 7389 | 12797 | 5692 | 7904 | 13596 | 6390 | 9116 | 15506 | 6134 | 9071 | 15205 |
| 80-84 ÅR | 3080 | 4684 | 7764 | 3195 | 5099 | 8294 | 3868 | 6406 | 10274 | 3673 | 6344 | 10017 |
| 85-89 ÅR | 1414 | 2191 | 3605 | 1420 | 2473 | 3893 | 1645 | 3397 | 5042 | 1840 | 3908 | 5748 |
| 90+ ÅR | 524 | 776 | 1300 | 521 | 936 | 1457 | 548 | 1477 | 2025 | 666 | 1881 | 2547 |
| I ALT | 222525 | 225617 | 448142 | 224495 | 228888 | 453383 | 230306 | 237731 | 468037 | 234375 | 242754 | 477129 |
| 0- 6 ÅR | 22537 | 21301 | 43838 | 21888 | 20943 | 42831 | 22690 | 21634 | 44324 | 22170 | 21135 | 43305 |
| 7-16 ÅR | 35399 | 33659 | 69058 | 35555 | 33604 | 69159 | 32173 | 30880 | 63053 | 33184 | 31788 | 64972 |
| 17-24 ÅR | 26371 | 24731 | 51102 | 26259 | 24789 | 51048 | 27322 | 25788 | 53110 | 24768 | 23614 | 48382 |
| 25-66 ÅR | 113361 | 114038 | 227399 | 114901 | 115606 | 230507 | 121215 | 121513 | 242728 | 128682 | 128665 | 257347 |
| 67-99 ÅR | 24857 | 31888 | 56745 | 25892 | 33946 | 59838 | 26906 | 37916 | 64822 | 25571 | 37552 | 63123 |
| I ALT | 222525 | 225617 | 448142 | 224495 | 228888 | 453383 | 230306 | 237731 | 468037 | 234375 | 242754 | 477129 |

BILAG 12.

BEFOLKNINGEN I HOVEDSTADSREGIONEN OG AMTSKOMMUNERNE FORDELT PÅ KØN SAMT PÅ FEM-ÅRS ALDESKLASSER OG ANDRE UDVALGTE ALDESKLASSER VED BEGYNDELSEN AF ÅRENE 1977, 1980, 1990 OG 2000.

BEREGNING 1: FLYTNINGER SOM I ÅRENE 1973-76.

S Ø N D E R J Y L L A N D S A M T S K O M M U N E

| ALDER | 1977 | | | 1980 | | | 1990 | | | 2000 | | |
|----------|--------|---------|--------|--------|---------|--------|--------|---------|--------|--------|---------|--------|
| | MÆND | KVINDER | I ALT | MÆND | KVINDER | I ALT | MÆND | KVINDER | I ALT | MÆND | KVINDER | I ALT |
| 0- 4 ÅR | 8906 | 8698 | 17604 | 8867 | 8366 | 17233 | 9358 | 8860 | 18218 | 8962 | 8489 | 17451 |
| 5- 9 ÅR | 9730 | 9412 | 19142 | 9166 | 9140 | 18306 | 9169 | 8844 | 18013 | 9404 | 9068 | 18472 |
| 10-14 ÅR | 11152 | 10665 | 21817 | 10681 | 10185 | 20866 | 9083 | 8749 | 17832 | 9534 | 9207 | 18741 |
| 15-19 ÅR | 10531 | 9808 | 20339 | 10904 | 10368 | 21272 | 9654 | 9451 | 19105 | 9551 | 9133 | 18684 |
| 20-24 ÅR | 8955 | 8020 | 16975 | 8996 | 8122 | 17118 | 9392 | 8695 | 18087 | 8121 | 7602 | 15723 |
| 25-29 ÅR | 8575 | 8125 | 16700 | 8442 | 7977 | 16419 | 8978 | 8602 | 17580 | 8262 | 7999 | 16261 |
| 30-34 ÅR | 9467 | 8828 | 18295 | 9582 | 8955 | 18537 | 8856 | 8269 | 17125 | 9398 | 8886 | 18284 |
| 35-39 ÅR | 7693 | 7729 | 15422 | 8695 | 8294 | 16989 | 8851 | 8386 | 17237 | 9318 | 8949 | 18267 |
| 40-44 ÅR | 7232 | 7092 | 14324 | 7467 | 7518 | 14985 | 9845 | 9317 | 19162 | 8925 | 8508 | 17433 |
| 45-49 ÅR | 6834 | 6812 | 13646 | 6926 | 6914 | 13840 | 8667 | 8395 | 17062 | 8792 | 8493 | 17285 |
| 50-54 ÅR | 7089 | 6932 | 14021 | 6893 | 6814 | 13707 | 7204 | 7354 | 14558 | 9589 | 9209 | 18798 |
| 55-59 ÅR | 5989 | 5943 | 11932 | 6973 | 6960 | 13933 | 6429 | 6598 | 13027 | 8108 | 8043 | 16151 |
| 60-64 ÅR | 5766 | 6051 | 11817 | 4816 | 4944 | 9760 | 6073 | 6375 | 12448 | 6349 | 6850 | 13199 |
| 65-69 ÅR | 5691 | 6314 | 12005 | 5706 | 6393 | 12099 | 5716 | 6358 | 12074 | 5260 | 5995 | 11255 |
| 70-74 ÅR | 4425 | 5226 | 9651 | 4552 | 5506 | 10058 | 3558 | 4328 | 7886 | 4401 | 5479 | 9880 |
| 75-79 ÅR | 2777 | 3949 | 6726 | 3105 | 4259 | 7364 | 3391 | 4860 | 8251 | 3393 | 4832 | 8225 |
| 80-84 ÅR | 1300 | 2270 | 3570 | 1547 | 2652 | 4199 | 2025 | 3394 | 5419 | 1595 | 2683 | 4278 |
| 85-89 ÅR | 567 | 974 | 1541 | 557 | 1158 | 1715 | 898 | 1855 | 2753 | 971 | 2112 | 3083 |
| 90+ ÅR | 198 | 320 | 518 | 208 | 402 | 610 | 262 | 765 | 1027 | 350 | 1003 | 1353 |
| I ALT | 122877 | 123168 | 246045 | 124083 | 124927 | 249010 | 127409 | 129455 | 256864 | 130283 | 132540 | 262823 |
| 0- 6 ÅR | 12633 | 12306 | 24939 | 12375 | 11941 | 24316 | 13036 | 12398 | 25434 | 12684 | 12069 | 24753 |
| 7-16 ÅR | 21448 | 20479 | 41927 | 20930 | 20124 | 41054 | 18330 | 17812 | 36142 | 19088 | 18402 | 37490 |
| 17-24 ÅR | 15193 | 13818 | 29011 | 15309 | 14116 | 29425 | 15290 | 14389 | 29679 | 13800 | 13028 | 26828 |
| 25-66 ÅR | 61073 | 60125 | 121198 | 62103 | 61026 | 123129 | 67212 | 65814 | 133026 | 70968 | 69407 | 140375 |
| 67-99 ÅR | 12530 | 16440 | 28970 | 13366 | 17720 | 31086 | 13541 | 19042 | 32583 | 13743 | 19634 | 33377 |
| I ALT | 122877 | 123168 | 246045 | 124083 | 124927 | 249010 | 127409 | 129455 | 256864 | 130283 | 132540 | 262823 |

BEREGNING 1: FLYTNINGER SOM I ÅRENE 1973-76.

R I B E A M T S K O M M U N E

| ALDER | 1977 | | | 1980 | | | 1990 | | | 2000 | | |
|----------|--------|---------|--------|--------|---------|--------|--------|---------|--------|--------|---------|--------|
| | MÆND | KVINDER | I ALT | MÆND | KVINDER | I ALT | MÆND | KVINDER | I ALT | MÆND | KVINDER | I ALT |
| 0- 4 ÅR | 8087 | 7629 | 15716 | 8039 | 7644 | 15683 | 8677 | 8260 | 16937 | 8340 | 7939 | 16279 |
| 5- 9 ÅR | 8620 | 8065 | 16685 | 8485 | 7995 | 16480 | 8574 | 8188 | 16762 | 8792 | 8392 | 17184 |
| 10-14 ÅR | 9700 | 9202 | 18902 | 9272 | 8724 | 17996 | 8302 | 7911 | 16213 | 8860 | 8450 | 17310 |
| 15-19 ÅR | 8984 | 8410 | 17394 | 9278 | 8736 | 18014 | 8604 | 8039 | 16643 | 8572 | 8086 | 16658 |
| 20-24 ÅR | 8123 | 7664 | 15787 | 8164 | 7710 | 15874 | 8558 | 8148 | 16706 | 7559 | 7233 | 14792 |
| 25-29 ÅR | 7991 | 7315 | 15306 | 7920 | 7384 | 15304 | 8263 | 7951 | 16214 | 7701 | 7412 | 15113 |
| 30-34 ÅR | 8219 | 7574 | 15793 | 8604 | 7948 | 16552 | 8032 | 7660 | 15692 | 8543 | 8171 | 16714 |
| 35-39 ÅR | 6348 | 6121 | 12469 | 7316 | 6879 | 14195 | 8020 | 7575 | 15595 | 8337 | 8076 | 16413 |
| 40-44 ÅR | 5741 | 5814 | 11555 | 6066 | 5952 | 12018 | 8684 | 8115 | 16799 | 7915 | 7668 | 15583 |
| 45-49 ÅR | 5843 | 5504 | 11347 | 5757 | 5651 | 11408 | 7361 | 6939 | 14300 | 7915 | 7543 | 15458 |
| 50-54 ÅR | 5647 | 5543 | 11190 | 5646 | 5448 | 11094 | 5915 | 5788 | 11703 | 8444 | 7901 | 16345 |
| 55-59 ÅR | 5462 | 5398 | 10860 | 5507 | 5557 | 11064 | 5341 | 5343 | 10684 | 6865 | 6587 | 13452 |
| 60-64 ÅR | 4836 | 4825 | 9661 | 4931 | 4824 | 9755 | 4979 | 5048 | 10027 | 5216 | 5349 | 10565 |
| 65-69 ÅR | 4276 | 4623 | 8899 | 4365 | 4662 | 9027 | 4495 | 5002 | 9497 | 4332 | 4782 | 9114 |
| 70-74 ÅR | 3158 | 3752 | 6910 | 3316 | 4042 | 7358 | 3543 | 4133 | 7676 | 3564 | 4298 | 7862 |
| 75-79 ÅR | 2085 | 2825 | 4910 | 2181 | 3046 | 5227 | 2585 | 3587 | 6172 | 2660 | 3831 | 6491 |
| 80-84 ÅR | 1193 | 1660 | 2853 | 1286 | 1869 | 3155 | 1482 | 2502 | 3984 | 1577 | 2555 | 4132 |
| 85-89 ÅR | 472 | 734 | 1206 | 512 | 906 | 1418 | 633 | 1315 | 1948 | 743 | 1543 | 2286 |
| 90+ ÅR | 162 | 220 | 382 | 170 | 274 | 444 | 221 | 546 | 767 | 258 | 736 | 994 |
| I ALT | 104947 | 102878 | 207825 | 106815 | 105251 | 212066 | 112269 | 112050 | 224319 | 116193 | 116552 | 232745 |
| 0- 6 ÅR | 11484 | 10813 | 22297 | 11329 | 10764 | 22093 | 12117 | 11547 | 23664 | 11818 | 11262 | 23080 |
| 7-16 ÅR | 18470 | 17529 | 35999 | 18257 | 17304 | 35561 | 16756 | 16016 | 32772 | 17597 | 16839 | 34436 |
| 17-24 ÅR | 13560 | 12628 | 26188 | 13652 | 12741 | 26393 | 13842 | 12983 | 26825 | 12708 | 11999 | 24707 |
| 25-66 ÅR | 51979 | 50015 | 101994 | 53564 | 51528 | 105092 | 58482 | 56468 | 114950 | 62751 | 60700 | 123451 |
| 67-99 ÅR | 9454 | 11893 | 21347 | 10013 | 12914 | 22927 | 11072 | 15036 | 26108 | 11319 | 15752 | 27071 |
| I ALT | 104947 | 102878 | 207825 | 106815 | 105251 | 212066 | 112269 | 112050 | 224319 | 116193 | 116552 | 232745 |

BILAG 12.

BEFOLKNINGEN I HOVEDSTADSREGIONEN OG AMTSKOMMUNERNE FORDELT PÅ KØN SAMT PÅ FEM-ÅRS ALDESKLASSER OG ANDRE UDVALGTE ALDESKLASSER VED BEGYNDELSEN AF ÅRENE 1977, 1980, 1990 OG 2000.

BEREGNING 1: FLYTNINGER SOM I ÅRENE 1973-76.

V E J L E A M T S K O M M U N E

| ALDER | 1977 | | | 1980 | | | 1990 | | | 2000 | | |
|----------|--------|---------|--------|--------|---------|--------|--------|---------|--------|--------|---------|--------|
| | MÆND | KVINDER | I ALT | MÆND | KVINDER | I ALT | MÆND | KVINDER | I ALT | MÆND | KVINDER | I ALT |
| 0- 4 ÅR | 12108 | 11503 | 23611 | 11678 | 11163 | 22841 | 12168 | 11624 | 23792 | 11690 | 11170 | 22860 |
| 5- 9 ÅR | 12773 | 12252 | 25025 | 12650 | 12093 | 24743 | 12171 | 11565 | 23736 | 12427 | 11809 | 24236 |
| 10-14 ÅR | 13998 | 13345 | 27343 | 13730 | 13062 | 26792 | 12109 | 11522 | 23631 | 12585 | 11970 | 24555 |
| 15-19 ÅR | 12210 | 11569 | 23779 | 12976 | 12381 | 25357 | 12578 | 11953 | 24531 | 12093 | 11478 | 23571 |
| 20-24 ÅR | 11558 | 10987 | 22545 | 11429 | 10768 | 22197 | 12280 | 11581 | 23861 | 10741 | 10187 | 20928 |
| 25-29 ÅR | 11948 | 11533 | 23481 | 11371 | 11006 | 22377 | 11768 | 11545 | 23313 | 11090 | 10882 | 21972 |
| 30-34 ÅR | 12833 | 12393 | 25226 | 13178 | 12728 | 25906 | 11496 | 11288 | 22784 | 12315 | 12118 | 24433 |
| 35-39 ÅR | 9871 | 9642 | 19513 | 11485 | 11208 | 22693 | 11805 | 11534 | 23339 | 12204 | 12057 | 24261 |
| 40-44 ÅR | 8671 | 8791 | 17462 | 9251 | 9243 | 18494 | 13441 | 13029 | 26470 | 11668 | 11514 | 23182 |
| 45-49 ÅR | 8519 | 8598 | 17117 | 8549 | 8691 | 17240 | 11424 | 11218 | 22642 | 11672 | 11517 | 23189 |
| 50-54 ÅR | 8922 | 9080 | 18002 | 8537 | 8620 | 17157 | 8996 | 9036 | 18032 | 13008 | 12700 | 25708 |
| 55-59 ÅR | 8466 | 8782 | 17248 | 8785 | 9151 | 17936 | 8016 | 8338 | 16354 | 10711 | 10747 | 21458 |
| 60-64 ÅR | 7750 | 8198 | 15948 | 7608 | 8031 | 15639 | 7597 | 8124 | 15721 | 8004 | 8486 | 16490 |
| 65-69 ÅR | 7053 | 7717 | 14770 | 7035 | 7867 | 14902 | 7274 | 8353 | 15627 | 6613 | 7576 | 14189 |
| 70-74 ÅR | 5169 | 6548 | 11717 | 5550 | 6796 | 12346 | 5599 | 6924 | 12523 | 5563 | 6969 | 12532 |
| 75-79 ÅR | 3456 | 4892 | 8348 | 3647 | 5242 | 8889 | 4207 | 5982 | 10189 | 4333 | 6329 | 10662 |
| 80-84 ÅR | 2067 | 2962 | 5029 | 2108 | 3315 | 5423 | 2451 | 4137 | 6588 | 2457 | 4197 | 6654 |
| 85-89 ÅR | 888 | 1393 | 2281 | 903 | 1598 | 2501 | 1034 | 2260 | 3294 | 1188 | 2571 | 3759 |
| 90+ ÅR | 277 | 458 | 735 | 312 | 574 | 886 | 357 | 971 | 1328 | 417 | 1233 | 1650 |
| I ALT | 158537 | 160643 | 319180 | 160782 | 163537 | 324319 | 166771 | 170984 | 337755 | 170779 | 175510 | 346289 |
| 0- 6 ÅR | 17090 | 16379 | 33469 | 16607 | 15830 | 32437 | 17025 | 16231 | 33256 | 16599 | 15827 | 32426 |
| 7-16 ÅR | 26789 | 25571 | 52360 | 27111 | 25850 | 52961 | 24510 | 23299 | 47809 | 25105 | 23866 | 48971 |
| 17-24 ÅR | 18768 | 17706 | 36474 | 18745 | 17787 | 36532 | 19771 | 18715 | 38486 | 17832 | 16921 | 34753 |
| 25-66 ÅR | 79976 | 80246 | 160222 | 81642 | 81919 | 163561 | 87546 | 87483 | 175029 | 93454 | 93096 | 186550 |
| 67-99 ÅR | 15914 | 20741 | 36655 | 16677 | 22151 | 38828 | 17919 | 25256 | 43175 | 17789 | 25800 | 43589 |
| I ALT | 158537 | 160643 | 319180 | 160782 | 163537 | 324319 | 166771 | 170984 | 337755 | 170779 | 175510 | 346289 |

BILAG 12.

BEFOLKNINGEN I HOVEDSTADSREGIONEN OG AMTSKOMMUNERNE FORDELT PÅ KØN SAMT PÅ FEM-ÅRS ALDESKLASSER OG ANDRE UDVALGTE ALDESKLASSER VED BEGYNDELSEN AF ÅRENE 1977, 1980, 1990 OG 2000.

BEREGNING 1: FLYTNINGER SOM I ÅRENE 1973-76.

RINGKØBING AMTSKOMMUNE

| ALDER | 1977 | | | 1980 | | | 1990 | | | 2000 | | |
|----------|--------|---------|--------|--------|---------|--------|--------|---------|--------|--------|---------|--------|
| | MÆND | KVINDER | I ALT | MÆND | KVINDER | I ALT | MÆND | KVINDER | I ALT | MÆND | KVINDER | I ALT |
| 0- 4 ÅR | 10794 | 10154 | 20948 | 10824 | 10224 | 21048 | 11443 | 10893 | 22336 | 11088 | 10555 | 21643 |
| 5- 9 ÅR | 10969 | 10358 | 21327 | 10949 | 10326 | 21275 | 11236 | 10730 | 21966 | 11502 | 10984 | 22486 |
| 10-14 ÅR | 12118 | 11513 | 23631 | 11732 | 11003 | 22735 | 10952 | 10417 | 21369 | 11517 | 11023 | 22540 |
| 15-19 ÅR | 11128 | 10552 | 21680 | 11603 | 11021 | 22624 | 11090 | 10293 | 21383 | 11184 | 10456 | 21640 |
| 20-24 ÅR | 10038 | 9439 | 19477 | 9904 | 9426 | 19330 | 10538 | 9959 | 20497 | 9473 | 8939 | 18412 |
| 25-29 ÅR | 10006 | 9333 | 19339 | 9883 | 9245 | 19128 | 10202 | 9801 | 20003 | 9586 | 9169 | 18755 |
| 30-34 ÅR | 10105 | 9604 | 19709 | 10667 | 10081 | 20748 | 9880 | 9498 | 19378 | 10559 | 10119 | 20678 |
| 35-39 ÅR | 7665 | 7481 | 15146 | 8992 | 8587 | 17579 | 9951 | 9490 | 19441 | 10278 | 10008 | 20286 |
| 40-44 ÅR | 6983 | 6994 | 13977 | 7387 | 7325 | 14712 | 10801 | 10188 | 20989 | 9807 | 9465 | 19272 |
| 45-49 ÅR | 6725 | 6816 | 13541 | 6721 | 6801 | 13522 | 8999 | 8597 | 17596 | 9753 | 9393 | 19146 |
| 50-54 ÅR | 6750 | 6670 | 13420 | 6607 | 6679 | 13286 | 7131 | 7145 | 14276 | 10373 | 9928 | 20301 |
| 55-59 ÅR | 6592 | 6360 | 12952 | 6726 | 6465 | 13191 | 6263 | 6451 | 12714 | 8385 | 8168 | 16553 |
| 60-64 ÅR | 6109 | 5776 | 11885 | 5946 | 5902 | 11848 | 5852 | 6191 | 12043 | 6301 | 6600 | 12901 |
| 65-69 ÅR | 5079 | 5428 | 10507 | 5358 | 5538 | 10896 | 5521 | 5868 | 11389 | 5125 | 5800 | 10925 |
| 70-74 ÅR | 3884 | 4304 | 8188 | 4033 | 4652 | 8685 | 4295 | 5072 | 9367 | 4216 | 5293 | 9509 |
| 75-79 ÅR | 2567 | 3070 | 5637 | 2768 | 3450 | 6218 | 3191 | 4241 | 7432 | 3269 | 4481 | 7750 |
| 80-84 ÅR | 1555 | 1882 | 3437 | 1513 | 2095 | 3608 | 1801 | 2892 | 4693 | 1907 | 3131 | 5038 |
| 85-89 ÅR | 633 | 829 | 1462 | 711 | 1008 | 1719 | 804 | 1534 | 2338 | 931 | 1864 | 2795 |
| 90+ ÅR | 218 | 258 | 476 | 220 | 321 | 541 | 261 | 613 | 874 | 314 | 858 | 1172 |
| I ALT | 129918 | 126821 | 256739 | 132544 | 130149 | 262693 | 140211 | 139873 | 280084 | 145568 | 146234 | 291802 |
| 0- 6 ÅR | 15158 | 14212 | 29370 | 15177 | 14301 | 29478 | 15956 | 15202 | 31158 | 15658 | 14918 | 30576 |
| 7-16 ÅR | 23199 | 22131 | 45330 | 23122 | 21911 | 45033 | 22071 | 20968 | 43039 | 22955 | 21943 | 44898 |
| 17-24 ÅR | 16690 | 15673 | 32363 | 16713 | 15788 | 32501 | 17232 | 16122 | 33354 | 16151 | 15096 | 31247 |
| 25-66 ÅR | 63116 | 61311 | 124427 | 65214 | 63369 | 128583 | 71328 | 69748 | 141076 | 77215 | 75213 | 152428 |
| 67-99 ÅR | 11755 | 13494 | 25249 | 12318 | 14780 | 27098 | 13624 | 17833 | 31457 | 13589 | 19064 | 32653 |
| I ALT | 129918 | 126821 | 256739 | 132544 | 130149 | 262693 | 140211 | 139873 | 280084 | 145568 | 146234 | 291802 |

BILAG 12. BEFOLKNINGEN I HOVEDSTADSREGIONEN OG AMTSKOMMUNERNE FØRDELT PÅ KØN SAMT PÅ FEM-ÅRS ALDESKLASSER OG ANDRE UDVALGTE ALDESKLASSER VED BEGYNDELSEN AF ÅRENE 1977, 1980, 1990 OG 2000.

BEREGNING 1: FLYTNINGER SOM I ÅRENE 1973-76.

Å R H U S A M T S K O M M U N E

| ALDER | 1977 | | | 1980 | | | 1990 | | | 2000 | | |
|----------|--------|---------|--------|--------|---------|--------|--------|---------|--------|--------|---------|--------|
| | MÆND | KVINDER | I ALT | MÆND | KVINDER | I ALT | MÆND | KVINDER | I ALT | MÆND | KVINDER | I ALT |
| 0- 4 ÅR | 22175 | 21289 | 43464 | 21526 | 20713 | 42239 | 22571 | 21517 | 44088 | 21997 | 20972 | 42969 |
| 5- 9 ÅR | 22114 | 20875 | 42989 | 22341 | 21161 | 43502 | 21538 | 20558 | 42096 | 22169 | 21156 | 43325 |
| 10-14 ÅR | 22684 | 21866 | 44550 | 22680 | 21634 | 44314 | 20733 | 20059 | 40792 | 21667 | 20805 | 42472 |
| 15-19 ÅR | 20071 | 19828 | 39899 | 21527 | 21310 | 42837 | 21971 | 21450 | 43421 | 21165 | 20787 | 41952 |
| 20-24 ÅR | 24837 | 23866 | 48703 | 24196 | 23087 | 47283 | 26770 | 25446 | 52216 | 23710 | 22693 | 46403 |
| 25-29 ÅR | 25779 | 24040 | 49819 | 24442 | 23449 | 47891 | 25001 | 23826 | 48827 | 23921 | 22696 | 46617 |
| 30-34 ÅR | 23962 | 22532 | 46494 | 25344 | 23780 | 49124 | 22208 | 21278 | 43486 | 24074 | 23141 | 47215 |
| 35-39 ÅR | 17252 | 16671 | 33923 | 20475 | 19380 | 39855 | 22148 | 21749 | 43897 | 22716 | 22213 | 44929 |
| 40-44 ÅR | 14715 | 14814 | 29529 | 16070 | 15841 | 31911 | 24187 | 23150 | 47337 | 21093 | 20625 | 41718 |
| 45-49 ÅR | 14029 | 14456 | 28485 | 14023 | 14419 | 28442 | 19707 | 18969 | 38676 | 21018 | 21034 | 42052 |
| 50-54 ÅR | 14120 | 15318 | 29438 | 13729 | 14492 | 28221 | 15299 | 15317 | 30616 | 22812 | 22265 | 45077 |
| 55-59 ÅR | 14317 | 15223 | 29540 | 14307 | 15609 | 29916 | 13032 | 13835 | 26867 | 18217 | 18156 | 36373 |
| 60-64 ÅR | 12856 | 14154 | 27010 | 12595 | 13913 | 26508 | 12115 | 13631 | 25746 | 13437 | 14364 | 27801 |
| 65-69 ÅR | 11727 | 13547 | 25274 | 11657 | 13570 | 25227 | 11694 | 14146 | 25840 | 10635 | 12522 | 23157 |
| 70-74 ÅR | 8933 | 11074 | 20007 | 9466 | 11937 | 21403 | 9137 | 11890 | 21027 | 8770 | 11630 | 20400 |
| 75-79 ÅR | 5610 | 8086 | 13696 | 6131 | 8802 | 14933 | 6903 | 10296 | 17199 | 6904 | 10700 | 17604 |
| 80-84 ÅR | 3366 | 5005 | 8371 | 3385 | 5499 | 8884 | 4196 | 7294 | 11490 | 4046 | 7241 | 11287 |
| 85-89 ÅR | 1387 | 2199 | 3586 | 1508 | 2608 | 4116 | 1769 | 3759 | 5528 | 1982 | 4384 | 6366 |
| 90+ ÅR | 452 | 737 | 1189 | 475 | 897 | 1372 | 570 | 1578 | 2148 | 705 | 2108 | 2813 |
| I ALT | 280386 | 285580 | 565966 | 285877 | 292101 | 577978 | 301549 | 309748 | 611297 | 311038 | 319492 | 630530 |
| 0- 6 ÅR | 31125 | 29722 | 60847 | 30395 | 29070 | 59465 | 31241 | 29789 | 61030 | 30858 | 29425 | 60283 |
| 7-16 ÅR | 43944 | 42116 | 86060 | 45084 | 43112 | 88196 | 42198 | 40575 | 82773 | 43381 | 41636 | 85017 |
| 17-24 ÅR | 36812 | 35886 | 72698 | 36791 | 35723 | 72514 | 40144 | 38666 | 78810 | 36469 | 35352 | 71821 |
| 25-66 ÅR | 141913 | 142746 | 284659 | 145803 | 146402 | 292205 | 158420 | 157422 | 315842 | 171729 | 169592 | 341321 |
| 67-99 ÅR | 26592 | 35110 | 61702 | 27804 | 37794 | 65598 | 29546 | 43296 | 72842 | 28601 | 43487 | 72088 |
| I ALT | 280386 | 285580 | 565966 | 285877 | 292101 | 577978 | 301549 | 309748 | 611297 | 311038 | 319492 | 630530 |

BILAG 12.

BEFOLKNINGEN I HOVEDSTADSREGIONEN OG AMTSKOMMUNERNE FORDELT PÅ KØN SAMT PÅ FEM-ÅRS ALDESKLASSER OG ANDRE UDVALGTE ALDESKLASSER VED BEGYNDELSEN AF ÅRENE 1977, 1980, 1990 OG 2000.

BEREGNING 1: FLYTNINGER SOM I ÅRENE 1973-76.

V I B O R G A M T S K O M M U N E

| ALDER | 1977 | | | 1980 | | | 1990 | | | 2000 | | |
|----------|--------|---------|--------|--------|---------|--------|--------|---------|--------|--------|---------|--------|
| | MÆND | KVINDER | I ALT | MÆND | KVINDER | I ALT | MÆND | KVINDER | I ALT | MÆND | KVINDER | I ALT |
| 0- 4 ÅR | 8397 | 8156 | 16553 | 8480 | 8146 | 16626 | 9020 | 8750 | 17770 | 8706 | 8448 | 17154 |
| 5- 9 ÅR | 8902 | 8514 | 17416 | 8745 | 8564 | 17309 | 9014 | 8750 | 17764 | 9222 | 8951 | 18173 |
| 10-14 ÅR | 10250 | 9655 | 19905 | 9756 | 9155 | 18911 | 8887 | 8481 | 17368 | 9375 | 9013 | 18388 |
| 15-19 ÅR | 9740 | 8877 | 18617 | 9837 | 9058 | 18895 | 8987 | 8449 | 17436 | 9064 | 8483 | 17547 |
| 20-24 ÅR | 8311 | 7364 | 15675 | 8331 | 7419 | 15750 | 8568 | 7728 | 16296 | 7612 | 6915 | 14527 |
| 25-29 ÅR | 8314 | 7373 | 15687 | 8235 | 7469 | 15704 | 8448 | 7949 | 16397 | 7851 | 7437 | 15288 |
| 30-34 ÅR | 8213 | 7635 | 15848 | 8912 | 8065 | 16977 | 8411 | 7816 | 16227 | 8893 | 8294 | 17187 |
| 35-39 ÅR | 6288 | 6356 | 12644 | 7293 | 7106 | 14399 | 8492 | 7932 | 16424 | 8742 | 8380 | 17122 |
| 40-44 ÅR | 6086 | 6293 | 12379 | 6203 | 6282 | 12485 | 9137 | 8502 | 17639 | 8405 | 8042 | 16447 |
| 45-49 ÅR | 6174 | 6168 | 12342 | 6042 | 6315 | 12357 | 7490 | 7303 | 14793 | 8447 | 8022 | 16469 |
| 50-54 ÅR | 6344 | 6465 | 12809 | 6116 | 6103 | 12219 | 6093 | 6197 | 12290 | 8905 | 8402 | 17307 |
| 55-59 ÅR | 6465 | 6449 | 12914 | 6474 | 6522 | 12996 | 5622 | 6019 | 11641 | 7030 | 7025 | 14055 |
| 60-64 ÅR | 6006 | 6059 | 12065 | 5750 | 5944 | 11694 | 5454 | 5747 | 11201 | 5456 | 5830 | 11286 |
| 65-69 ÅR | 5670 | 5717 | 11387 | 5684 | 5865 | 11549 | 5376 | 5927 | 11303 | 4677 | 5445 | 10122 |
| 70-74 ÅR | 4332 | 4865 | 9197 | 4475 | 5038 | 9513 | 4216 | 5056 | 9272 | 3999 | 4879 | 8878 |
| 75-79 ÅR | 2902 | 3614 | 6516 | 3041 | 3876 | 6917 | 3364 | 4416 | 7780 | 3189 | 4460 | 7649 |
| 80-84 ÅR | 1727 | 2133 | 3860 | 1776 | 2447 | 4223 | 1971 | 3067 | 5038 | 1855 | 3075 | 4930 |
| 85-89 ÅR | 721 | 921 | 1642 | 760 | 1132 | 1892 | 880 | 1696 | 2576 | 967 | 1923 | 2890 |
| 90+ ÅR | 212 | 298 | 510 | 241 | 367 | 608 | 303 | 726 | 1029 | 345 | 932 | 1277 |
| I ALT | 115054 | 112912 | 227966 | 116151 | 114873 | 231024 | 119733 | 120511 | 240244 | 122740 | 123956 | 246696 |
| 0- 6 ÅR | 11885 | 11540 | 23425 | 11859 | 11486 | 23345 | 12614 | 12256 | 24870 | 12339 | 11992 | 24331 |
| 7-16 ÅR | 19557 | 18436 | 37993 | 19216 | 18256 | 37472 | 17850 | 17166 | 35016 | 18652 | 17974 | 36626 |
| 17-24 ÅR | 14158 | 12590 | 26748 | 14074 | 12600 | 26674 | 14012 | 12736 | 26748 | 12988 | 11844 | 24832 |
| 25-66 ÅR | 56355 | 55185 | 111540 | 57323 | 56207 | 113530 | 61343 | 59889 | 121232 | 65701 | 63660 | 129361 |
| 67-99 ÅR | 13099 | 15161 | 28260 | 13679 | 16324 | 30003 | 13914 | 18464 | 32378 | 13060 | 18486 | 31546 |
| I ALT | 115054 | 112912 | 227966 | 116151 | 114873 | 231024 | 119733 | 120511 | 240244 | 122740 | 123956 | 246696 |

BILAG 12.

BEFOLKNINGEN I HOVEDSTADSREGIONEN OG AMTSKOMMUNERNE FORDELT PÅ KØN SAMT PÅ FEM-ÅRS ALDESKLASSER OG ANDRE UDVALGTE ALDESKLASSER VED BEGYNDELSEN AF ÅRENE 1977, 1980, 1990 OG 2000.

BEREGNING 1: FLYTNINGER SOM I ÅRENE 1973-76.

N O R D J Y L L A N D S A M T S K O M M U N E

| ALDER | 1977 | | | 1980 | | | 1990 | | | 2000 | | |
|----------|--------|---------|--------|--------|---------|--------|--------|---------|--------|--------|---------|--------|
| | MÆND | KVINDER | I ALT | MÆND | KVINDER | I ALT | MÆND | KVINDER | I ALT | MÆND | KVINDER | I ALT |
| 0- 4 ÅR | 17088 | 16203 | 33291 | 16935 | 16102 | 33037 | 18005 | 17166 | 35171 | 17204 | 16408 | 33612 |
| 5- 9 ÅR | 18030 | 17080 | 35110 | 17706 | 16859 | 34565 | 17986 | 17216 | 35202 | 18328 | 17541 | 35869 |
| 10-14 ÅR | 20918 | 19982 | 40900 | 19827 | 19010 | 38837 | 17704 | 16925 | 34629 | 18711 | 17931 | 36642 |
| 15-19 ÅR | 19141 | 18240 | 37381 | 20108 | 18847 | 38955 | 18162 | 17176 | 35338 | 18233 | 17313 | 35546 |
| 20-24 ÅR | 17633 | 16142 | 33775 | 17495 | 16516 | 34011 | 18287 | 17298 | 35585 | 16178 | 15331 | 31509 |
| 25-29 ÅR | 17577 | 16469 | 34046 | 17033 | 15997 | 33030 | 17898 | 17212 | 35110 | 16481 | 15931 | 32412 |
| 30-34 ÅR | 18178 | 17402 | 35580 | 19262 | 17909 | 37171 | 17547 | 16998 | 34545 | 18559 | 18003 | 36562 |
| 35-39 ÅR | 13913 | 13756 | 27669 | 16218 | 15887 | 32105 | 17747 | 16944 | 34691 | 18560 | 18079 | 36639 |
| 40-44 ÅR | 13203 | 13139 | 26342 | 13658 | 13596 | 27254 | 19796 | 18465 | 38261 | 17803 | 17304 | 35107 |
| 45-49 ÅR | 12875 | 13186 | 26061 | 12848 | 12831 | 25679 | 16388 | 15960 | 32348 | 17668 | 16934 | 34602 |
| 50-54 ÅR | 13451 | 13635 | 27086 | 12923 | 13178 | 26101 | 13293 | 13315 | 26608 | 19196 | 18097 | 37293 |
| 55-59 ÅR | 13829 | 13588 | 27417 | 13487 | 14057 | 27544 | 12025 | 12288 | 24313 | 15403 | 15314 | 30717 |
| 60-64 ÅR | 12611 | 12767 | 25378 | 12483 | 12545 | 25028 | 11489 | 12335 | 23824 | 11836 | 12463 | 24299 |
| 65-69 ÅR | 10885 | 11654 | 22539 | 11051 | 11947 | 22998 | 11107 | 12771 | 23878 | 9906 | 11162 | 21068 |
| 70-74 ÅR | 8237 | 9653 | 17890 | 8803 | 10179 | 18982 | 9059 | 10705 | 19764 | 8337 | 10520 | 18857 |
| 75-79 ÅR | 5614 | 6927 | 12541 | 5867 | 7638 | 13505 | 6573 | 9082 | 15655 | 6574 | 9672 | 16246 |
| 80-84 ÅR | 3074 | 4247 | 7321 | 3297 | 4817 | 8114 | 3935 | 6288 | 10223 | 4028 | 6579 | 10607 |
| 85-89 ÅR | 1267 | 1776 | 3043 | 1394 | 2157 | 3551 | 1715 | 3346 | 5061 | 1921 | 3956 | 5877 |
| 90+ ÅR | 436 | 579 | 1015 | 447 | 713 | 1160 | 576 | 1401 | 1977 | 691 | 1868 | 2559 |
| I ALT | 237960 | 236425 | 474385 | 240842 | 240785 | 481627 | 249292 | 252891 | 502183 | 255617 | 260406 | 516023 |
| 0- 6 ÅR | 24043 | 22809 | 46852 | 23881 | 22712 | 46593 | 25190 | 24047 | 49237 | 24421 | 23319 | 47740 |
| 7-16 ÅR | 39869 | 37946 | 77815 | 39056 | 37245 | 76301 | 35757 | 34170 | 69927 | 37250 | 35677 | 72927 |
| 17-24 ÅR | 28898 | 26892 | 55790 | 29134 | 27377 | 56511 | 29197 | 27564 | 56761 | 26983 | 25528 | 52511 |
| 25-66 ÅR | 120079 | 118807 | 238886 | 122592 | 120912 | 243504 | 130665 | 128645 | 259310 | 139679 | 136648 | 276327 |
| 67-99 ÅR | 25071 | 29971 | 55042 | 26179 | 32539 | 58718 | 28483 | 38465 | 66948 | 27284 | 39234 | 66518 |
| I ALT | 237960 | 236425 | 474385 | 240842 | 240785 | 481627 | 249292 | 252891 | 502183 | 255617 | 260406 | 516023 |

BILAG 13.

BEFOLKNINGEN I HOVEDSTADSREGIONEN OG AMTSKOMMUNERNE FORDELT PÅ KØN SAMT PÅ FEM-ÅRS ALDESKLASSER OG ANDRE UDVALGTE ALDESKLASSER VED BEGYNDELSEN AF ÅRENE 1977, 1980, 1990 OG 2000.

BEREGNING 2: INGEN FLYTNINGER.

H O V E D S T A D S R E G I O N E N

| ALDER | 1977 | | | 1980 | | | 1990 | | | 2000 | | |
|----------|--------|---------|---------|--------|---------|---------|--------|---------|---------|--------|---------|---------|
| | MÆND | KVINDER | I ALT | MÆND | KVINDER | I ALT | MÆND | KVINDER | I ALT | MÆND | KVINDER | I ALT |
| 0- 4 ÅR | 57725 | 55457 | 113182 | 55241 | 52602 | 107843 | 50720 | 48324 | 99044 | 47335 | 45097 | 92432 |
| 5- 9 ÅR | 60164 | 57135 | 117299 | 58877 | 56603 | 115480 | 52485 | 50039 | 102524 | 49457 | 47153 | 96610 |
| 10-14 ÅR | 65979 | 63404 | 129383 | 64450 | 61614 | 126064 | 54976 | 52428 | 107404 | 50478 | 48163 | 98641 |
| 15-19 ÅR | 58208 | 56443 | 114651 | 61281 | 59109 | 120390 | 58579 | 56453 | 115032 | 52220 | 49907 | 102127 |
| 20-24 ÅR | 65974 | 65269 | 131243 | 60449 | 59322 | 119771 | 63889 | 61405 | 125294 | 54502 | 52251 | 106753 |
| 25-29 ÅR | 73632 | 71535 | 145167 | 67699 | 66871 | 134570 | 60574 | 58873 | 119447 | 57901 | 56227 | 114128 |
| 30-34 ÅR | 79591 | 75639 | 155230 | 79920 | 76355 | 156275 | 59693 | 59024 | 118717 | 63088 | 61094 | 124182 |
| 35-39 ÅR | 58283 | 55587 | 113870 | 69268 | 66390 | 135658 | 66694 | 66324 | 133018 | 59670 | 58390 | 118060 |
| 40-44 ÅR | 49841 | 48867 | 98708 | 54047 | 52150 | 106197 | 78115 | 75343 | 153458 | 58328 | 58234 | 116562 |
| 45-49 ÅR | 47755 | 48864 | 96619 | 47705 | 47677 | 95382 | 66797 | 64937 | 131734 | 64257 | 64841 | 129098 |
| 50-54 ÅR | 49352 | 53004 | 102356 | 46904 | 49634 | 96538 | 50942 | 50200 | 101142 | 73570 | 72498 | 146068 |
| 55-59 ÅR | 48608 | 54584 | 103192 | 49042 | 54324 | 103366 | 43393 | 44966 | 88359 | 60862 | 61307 | 122169 |
| 60-64 ÅR | 43230 | 51706 | 94936 | 42321 | 49950 | 92271 | 40366 | 45664 | 86030 | 43915 | 46211 | 90126 |
| 65-69 ÅR | 37341 | 48552 | 85893 | 38013 | 49000 | 87013 | 38622 | 48360 | 86982 | 34219 | 40044 | 74263 |
| 70-74 ÅR | 25713 | 39762 | 65475 | 28116 | 42415 | 70531 | 28999 | 42043 | 71042 | 27616 | 38404 | 66020 |
| 75-79 ÅR | 16308 | 30136 | 46444 | 17477 | 32029 | 49506 | 21186 | 36871 | 58057 | 21487 | 36298 | 57785 |
| 80-84 ÅR | 9034 | 18735 | 27769 | 9410 | 20865 | 30275 | 11880 | 26126 | 38006 | 12198 | 25799 | 37997 |
| 85-89 ÅR | 3703 | 8747 | 12450 | 4036 | 9927 | 13963 | 4831 | 14032 | 18863 | 5829 | 16120 | 21949 |
| 90+ ÅR | 1125 | 3063 | 4188 | 1215 | 3703 | 4918 | 1560 | 6172 | 7732 | 1972 | 7872 | 9844 |
| I ALT | 851566 | 906489 | 1758055 | 855471 | 910540 | 1766011 | 854301 | 907584 | 1761885 | 838904 | 885910 | 1724814 |
| 0- 6 ÅR | 81197 | 77813 | 159010 | 78593 | 75137 | 153730 | 71308 | 67948 | 139256 | 66939 | 63783 | 130722 |
| 7-16 ÅR | 125934 | 120818 | 246752 | 126337 | 120620 | 246957 | 110121 | 105318 | 215439 | 100828 | 96203 | 197031 |
| 17-24 ÅR | 100919 | 99077 | 199996 | 95368 | 93493 | 188861 | 99220 | 95383 | 194603 | 86225 | 82585 | 168810 |
| 25-66 ÅR | 466313 | 479677 | 945990 | 472770 | 483486 | 956256 | 482345 | 484310 | 966655 | 496180 | 495142 | 991322 |
| 67-99 ÅR | 77203 | 129104 | 206307 | 82403 | 137804 | 220207 | 91307 | 154625 | 245932 | 88732 | 148197 | 236929 |
| I ALT | 851566 | 906489 | 1758055 | 855471 | 910540 | 1766011 | 854301 | 907584 | 1761885 | 838904 | 885910 | 1724814 |

BILAG 13. BEFOLKNINGEN I HOVEDSTADSREGIONEN OG AMTSKOMMUNERNE FORDELT PÅ KØN SAMT PÅ FEM-ÅRS ALDESKLASSER OG ANDRE UDVALGTE ALDESKLASSER VED BEGYNDELSEN AF ÅRENE 1977, 1980, 1990 OG 2000.

BEREGNING 2: INGEN FLYTNINGER.

V E S T S J Æ L L A N D S A M T S K O M M U N E

| ALDER | 1977 | | | 1980 | | | 1990 | | | 2000 | | |
|----------|--------|---------|--------|--------|---------|--------|--------|---------|--------|--------|---------|--------|
| | MÆND | KVINDER | I ALT | MÆND | KVINDER | I ALT | MÆND | KVINDER | I ALT | MÆND | KVINDER | I ALT |
| 0- 4 ÅR | 9591 | 9079 | 18670 | 9048 | 8643 | 17691 | 10046 | 9566 | 19612 | 9420 | 8971 | 18391 |
| 5- 9 ÅR | 10562 | 9983 | 20545 | 10029 | 9492 | 19521 | 9490 | 9042 | 18532 | 10010 | 9535 | 19545 |
| 10-14 ÅR | 11974 | 11093 | 23067 | 11471 | 10693 | 22164 | 9005 | 8613 | 17618 | 9997 | 9533 | 19530 |
| 15-19 ÅR | 10715 | 9958 | 20673 | 11307 | 10587 | 21894 | 9978 | 9467 | 19445 | 9441 | 9018 | 18459 |
| 20-24 ÅR | 9490 | 8969 | 18459 | 10207 | 9527 | 19734 | 11366 | 10658 | 22024 | 8923 | 8586 | 17509 |
| 25-29 ÅR | 10073 | 9496 | 19569 | 9325 | 8789 | 18114 | 11179 | 10547 | 21726 | 9866 | 9434 | 19300 |
| 30-34 ÅR | 10876 | 10198 | 21074 | 11042 | 10389 | 21431 | 10099 | 9483 | 19582 | 11248 | 10611 | 21859 |
| 35-39 ÅR | 8322 | 7858 | 16180 | 9553 | 9002 | 18555 | 9219 | 8729 | 17948 | 11049 | 10474 | 21523 |
| 40-44 ÅR | 7373 | 7385 | 14758 | 7886 | 7537 | 15423 | 10851 | 10264 | 21115 | 9926 | 9374 | 19300 |
| 45-49 ÅR | 7302 | 7211 | 14513 | 7142 | 7272 | 14414 | 9288 | 8821 | 18109 | 8957 | 8552 | 17509 |
| 50-54 ÅR | 7702 | 7816 | 15518 | 7301 | 7290 | 14591 | 7523 | 7287 | 14810 | 10346 | 9925 | 20271 |
| 55-59 ÅR | 7725 | 7748 | 15473 | 7679 | 7990 | 15669 | 6600 | 6912 | 13512 | 8594 | 8388 | 16982 |
| 60-64 ÅR | 6998 | 7058 | 14056 | 6862 | 6855 | 13717 | 6413 | 6772 | 13185 | 6615 | 6771 | 13386 |
| 65-69 ÅR | 6266 | 6780 | 13046 | 6347 | 6787 | 13134 | 6240 | 7172 | 13412 | 5366 | 6208 | 11574 |
| 70-74 ÅR | 4769 | 5657 | 10426 | 4973 | 6045 | 11018 | 4927 | 5810 | 10737 | 4602 | 5733 | 10335 |
| 75-79 ÅR | 3297 | 4217 | 7514 | 3327 | 4461 | 7788 | 3734 | 5131 | 8865 | 3666 | 5406 | 9072 |
| 80-84 ÅR | 1995 | 2748 | 4743 | 2042 | 2938 | 4980 | 2195 | 3702 | 5897 | 2173 | 3550 | 5723 |
| 85-89 ÅR | 829 | 1195 | 2024 | 887 | 1468 | 2355 | 958 | 1932 | 2890 | 1071 | 2211 | 3282 |
| 90+ ÅR | 274 | 423 | 697 | 295 | 494 | 789 | 348 | 856 | 1204 | 375 | 1088 | 1463 |
| I ALT | 136133 | 134872 | 271005 | 136723 | 136259 | 272982 | 139459 | 140764 | 280223 | 141645 | 143368 | 285013 |
| 0- 6 ÅR | 13642 | 12956 | 26598 | 12907 | 12357 | 25264 | 13903 | 13241 | 27144 | 13373 | 12736 | 26109 |
| 7-16 ÅR | 22815 | 21298 | 44113 | 22408 | 20889 | 43297 | 18481 | 17685 | 36166 | 19894 | 18967 | 38861 |
| 17-24 ÅR | 15875 | 14828 | 30703 | 16747 | 15696 | 32443 | 17501 | 16420 | 33921 | 14524 | 13940 | 28464 |
| 25-66 ÅR | 69070 | 67518 | 136588 | 69363 | 67929 | 137292 | 73728 | 71636 | 145364 | 78823 | 76055 | 154878 |
| 67-99 ÅR | 14731 | 18272 | 33003 | 15298 | 19388 | 34686 | 15846 | 21782 | 37628 | 15031 | 21670 | 36701 |
| I ALT | 136133 | 134872 | 271005 | 136723 | 136259 | 272982 | 139459 | 140764 | 280223 | 141645 | 143368 | 285013 |

BILAG 13.

BEFOLKNINGEN I HOVEDSTADSREGIONEN OG AMTSKOMMUNERNE FORDELT PÅ KØN SAMT PÅ FEM-ÅRS ALDESKLASSER OG ANDRE UDVALGTE ALDESKLASSER VED BEGYNDELSEN AF ÅRENE 1977, 1980, 1990 OG 2000.

BEREGNING 2: INGEN FLYTNINGER.

S T O R S T R Ø M S A M T S K O M M U N E

| ALDER | 1977 | | | 1980 | | | 1990 | | | 2000 | | |
|----------|--------|---------|--------|--------|---------|--------|--------|---------|--------|--------|---------|--------|
| | MÆND | KVINDER | I ALT | MÆND | KVINDER | I ALT | MÆND | KVINDER | I ALT | MÆND | KVINDER | I ALT |
| 0- 4 ÅR | 8296 | 8050 | 16346 | 7997 | 7673 | 15670 | 8852 | 8425 | 17277 | 8225 | 7831 | 16056 |
| 5- 9 ÅR | 9139 | 8669 | 17808 | 8567 | 8298 | 16865 | 8300 | 7907 | 16207 | 8762 | 8348 | 17110 |
| 10-14 ÅR | 10471 | 9948 | 20419 | 9969 | 9396 | 19365 | 7958 | 7647 | 15605 | 8809 | 8398 | 17207 |
| 15-19 ÅR | 10017 | 9064 | 19081 | 10146 | 9562 | 19708 | 8524 | 8274 | 16798 | 8255 | 7884 | 16139 |
| 20-24 ÅR | 8638 | 7720 | 16358 | 9415 | 8366 | 17781 | 9880 | 9364 | 19244 | 7887 | 7621 | 15508 |
| 25-29 ÅR | 8975 | 8576 | 17551 | 8496 | 7794 | 16290 | 10033 | 9527 | 19560 | 8428 | 8241 | 16669 |
| 30-34 ÅR | 9831 | 9039 | 18870 | 9788 | 9196 | 18984 | 9318 | 8330 | 17648 | 9778 | 9322 | 19100 |
| 35-39 ÅR | 7357 | 7295 | 14652 | 8654 | 8212 | 16866 | 8396 | 7741 | 16137 | 9915 | 9462 | 19377 |
| 40-44 ÅR | 6778 | 6976 | 13754 | 7027 | 7131 | 14158 | 9619 | 9087 | 18706 | 9155 | 8231 | 17386 |
| 45-49 ÅR | 7191 | 7371 | 14562 | 6705 | 6905 | 13610 | 8416 | 8050 | 16466 | 8161 | 7583 | 15744 |
| 50-54 ÅR | 8140 | 7845 | 15985 | 7376 | 7546 | 14922 | 6704 | 6895 | 13599 | 9169 | 8783 | 17952 |
| 55-59 ÅR | 7844 | 8039 | 15883 | 7958 | 8024 | 15982 | 6195 | 6560 | 12755 | 7787 | 7653 | 15440 |
| 60-64 ÅR | 7552 | 7498 | 15050 | 7203 | 7289 | 14492 | 6478 | 7010 | 13488 | 5893 | 6405 | 12298 |
| 65-69 ÅR | 6722 | 7158 | 13880 | 6836 | 7184 | 14020 | 6473 | 7206 | 13679 | 5035 | 5890 | 10925 |
| 70-74 ÅR | 5207 | 5880 | 11087 | 5332 | 6311 | 11643 | 5170 | 6177 | 11347 | 4642 | 5935 | 10577 |
| 75-79 ÅR | 3698 | 4426 | 8124 | 3722 | 4695 | 8417 | 4022 | 5427 | 9449 | 3813 | 5431 | 9244 |
| 80-84 ÅR | 2098 | 2898 | 4996 | 2238 | 3089 | 5327 | 2359 | 3861 | 6220 | 2279 | 3774 | 6053 |
| 85-89 ÅR | 932 | 1291 | 2223 | 963 | 1520 | 2483 | 1071 | 2025 | 3096 | 1154 | 2336 | 3490 |
| 90+ ÅR | 299 | 436 | 735 | 319 | 538 | 857 | 383 | 895 | 1278 | 409 | 1135 | 1544 |
| I ALT | 129185 | 128179 | 257364 | 128711 | 128729 | 257440 | 128151 | 130408 | 258559 | 127556 | 130263 | 257819 |
| 0- 6 ÅR | 11833 | 11460 | 23293 | 11310 | 10848 | 22158 | 12237 | 11649 | 23886 | 11679 | 11121 | 22800 |
| 7-16 ÅR | 20151 | 18974 | 39125 | 19309 | 18439 | 37748 | 16171 | 15496 | 31667 | 17487 | 16671 | 34158 |
| 17-24 ÅR | 14577 | 13017 | 27594 | 15475 | 14008 | 29483 | 15106 | 14472 | 29578 | 12772 | 12290 | 25062 |
| 25-66 ÅR | 66535 | 65560 | 132095 | 66040 | 65000 | 131040 | 67882 | 66027 | 133909 | 70357 | 67993 | 138350 |
| 67-99 ÅR | 16089 | 19168 | 35257 | 16577 | 20434 | 37011 | 16755 | 22764 | 39519 | 15261 | 22188 | 37449 |
| I ALT | 129185 | 128179 | 257364 | 128711 | 128729 | 257440 | 128151 | 130408 | 258559 | 127556 | 130263 | 257819 |

BILAG 13.

BEFOLKNINGEN I HOVEDSTADSREGIONEN OG AMTSKOMMUNERNE FORDELT PÅ KØN SAMT PÅ FEM-ÅRS ALDESKLASSER OG ANDRE UDVALGTE ALDESKLASSER VED BEGYNDELSEN AF ÅRENE 1977, 1980, 1990 OG 2000.

BEREGNING 2: INGEN FLYTNINGER.

B O R N H O L M S A M T S K O M M U N E

| ALDER | 1977 | | | 1980 | | | 1990 | | | 2000 | | |
|----------|-------|---------|-------|-------|---------|-------|-------|---------|-------|-------|---------|-------|
| | MÆND | KVINDER | I ALT | MÆND | KVINDER | I ALT | MÆND | KVINDER | I ALT | MÆND | KVINDER | I ALT |
| 0- 4 ÅR | 1590 | 1562 | 3152 | 1570 | 1509 | 3079 | 1902 | 1811 | 3713 | 1753 | 1669 | 3422 |
| 5- 9 ÅR | 1597 | 1605 | 3202 | 1595 | 1572 | 3167 | 1757 | 1674 | 3431 | 1848 | 1762 | 3610 |
| 10-14 ÅR | 2000 | 1918 | 3918 | 1804 | 1735 | 3539 | 1563 | 1504 | 3067 | 1892 | 1804 | 3696 |
| 15-19 ÅR | 1967 | 1812 | 3779 | 1942 | 1929 | 3871 | 1587 | 1568 | 3155 | 1750 | 1669 | 3419 |
| 20-24 ÅR | 1637 | 1355 | 2992 | 1863 | 1601 | 3464 | 1789 | 1729 | 3518 | 1550 | 1499 | 3049 |
| 25-29 ÅR | 1714 | 1532 | 3246 | 1622 | 1378 | 3000 | 1922 | 1921 | 3843 | 1571 | 1560 | 3131 |
| 30-34 ÅR | 1696 | 1592 | 3288 | 1759 | 1660 | 3419 | 1841 | 1593 | 3434 | 1770 | 1721 | 3491 |
| 35-39 ÅR | 1342 | 1296 | 2638 | 1522 | 1402 | 2924 | 1603 | 1366 | 2969 | 1898 | 1908 | 3806 |
| 40-44 ÅR | 1195 | 1231 | 2426 | 1279 | 1258 | 2537 | 1729 | 1639 | 3368 | 1811 | 1577 | 3388 |
| 45-49 ÅR | 1249 | 1291 | 2540 | 1172 | 1251 | 2423 | 1479 | 1375 | 2854 | 1557 | 1341 | 2898 |
| 50-54 ÅR | 1443 | 1451 | 2894 | 1336 | 1305 | 2641 | 1219 | 1216 | 2435 | 1649 | 1587 | 3236 |
| 55-59 ÅR | 1452 | 1350 | 2802 | 1401 | 1449 | 2850 | 1081 | 1189 | 2270 | 1369 | 1309 | 2678 |
| 60-64 ÅR | 1423 | 1452 | 2875 | 1338 | 1309 | 2647 | 1171 | 1212 | 2383 | 1072 | 1133 | 2205 |
| 65-69 ÅR | 1244 | 1319 | 2563 | 1292 | 1385 | 2677 | 1137 | 1300 | 2437 | 877 | 1067 | 1944 |
| 70-74 ÅR | 913 | 1054 | 1967 | 965 | 1124 | 2089 | 961 | 1108 | 2069 | 838 | 1026 | 1864 |
| 75-79 ÅR | 697 | 835 | 1532 | 663 | 852 | 1515 | 760 | 1046 | 1806 | 668 | 982 | 1650 |
| 80-84 ÅR | 381 | 486 | 867 | 399 | 554 | 953 | 428 | 689 | 1117 | 425 | 673 | 1098 |
| 85-89 ÅR | 150 | 237 | 387 | 191 | 278 | 469 | 190 | 367 | 557 | 219 | 451 | 670 |
| 90+ ÅR | 49 | 90 | 139 | 47 | 101 | 148 | 71 | 163 | 234 | 74 | 202 | 276 |
| I ALT | 23739 | 23468 | 47207 | 23760 | 23652 | 47412 | 24190 | 24470 | 48660 | 24591 | 24940 | 49531 |
| 0- 6 ÅR | 2214 | 2173 | 4387 | 2217 | 2151 | 4368 | 2629 | 2503 | 5132 | 2481 | 2363 | 4844 |
| 7-16 ÅR | 3754 | 3667 | 7421 | 3532 | 3461 | 6993 | 3237 | 3126 | 6363 | 3736 | 3563 | 7299 |
| 17-24 ÅR | 2823 | 2412 | 5235 | 3025 | 2734 | 5759 | 2732 | 2657 | 5389 | 2576 | 2477 | 5053 |
| 25-66 ÅR | 12057 | 11758 | 23815 | 11958 | 11568 | 23526 | 12521 | 12054 | 24575 | 13051 | 12572 | 25623 |
| 67-99 ÅR | 2891 | 3458 | 6349 | 3028 | 3738 | 6766 | 3071 | 4130 | 7201 | 2747 | 3965 | 6712 |
| I ALT | 23739 | 23468 | 47207 | 23760 | 23652 | 47412 | 24190 | 24470 | 48660 | 24591 | 24940 | 49531 |

BILAG 13.

BEFOLKNINGEN I HOVEDSTADSREGIONEN OG AMTSKOMMUNERNE FORDELT PÅ KØN SAMT PÅ FEM-ÅRS ALDESKLASSER OG ANDRE UDVALGTE ALDESKLASSER VED BEGYNDELSEN AF ÅRENE 1977, 1980, 1990 OG 2000.

BEREGNING 2: INGEN FLYTNINGER.

F Y N S A M T S K O M M U N E

| ALDER | 1977 | | | 1980 | | | 1990 | | | 2000 | | |
|----------|--------|---------|--------|--------|---------|--------|--------|---------|--------|--------|---------|--------|
| | MÆND | KVINDER | I ALT | MÆND | KVINDER | I ALT | MÆND | KVINDER | I ALT | MÆND | KVINDER | I ALT |
| 0- 4 ÅR | 15783 | 15108 | 30891 | 15270 | 14582 | 29852 | 15934 | 15171 | 31105 | 15213 | 14486 | 29699 |
| 5- 9 ÅR | 16898 | 15916 | 32814 | 16359 | 15382 | 31741 | 15458 | 14727 | 30185 | 15877 | 15126 | 31003 |
| 10-14 ÅR | 18466 | 17405 | 35871 | 17771 | 16965 | 34736 | 15197 | 14534 | 29731 | 15858 | 15122 | 30980 |
| 15-19 ÅR | 16701 | 15814 | 32515 | 17571 | 16667 | 34238 | 16274 | 15341 | 31615 | 15377 | 14687 | 30064 |
| 20-24 ÅR | 16459 | 15448 | 31907 | 16557 | 15467 | 32024 | 17609 | 16909 | 34518 | 15061 | 14485 | 29546 |
| 25-29 ÅR | 16817 | 16262 | 33079 | 16210 | 15359 | 31569 | 17372 | 16603 | 33975 | 16088 | 15283 | 31371 |
| 30-34 ÅR | 17430 | 16588 | 34018 | 17821 | 17253 | 35074 | 16384 | 15400 | 31784 | 17423 | 16834 | 34257 |
| 35-39 ÅR | 13444 | 13120 | 26564 | 15348 | 14742 | 30090 | 16022 | 15258 | 31280 | 17168 | 16489 | 33657 |
| 40-44 ÅR | 12253 | 12382 | 24635 | 12798 | 12691 | 25489 | 17513 | 17048 | 34561 | 16098 | 15214 | 31312 |
| 45-49 ÅR | 12177 | 12276 | 24453 | 11972 | 12178 | 24150 | 14923 | 14444 | 29367 | 15567 | 14944 | 30511 |
| 50-54 ÅR | 12435 | 12956 | 25391 | 12017 | 12350 | 24367 | 12207 | 12271 | 24478 | 16701 | 16480 | 33181 |
| 55-59 ÅR | 12444 | 13017 | 25461 | 12380 | 13060 | 25440 | 11062 | 11572 | 22634 | 13807 | 13735 | 27542 |
| 60-64 ÅR | 11886 | 12620 | 24506 | 11299 | 12121 | 23420 | 10558 | 11473 | 22031 | 10736 | 11402 | 22138 |
| 65-69 ÅR | 10768 | 11877 | 22645 | 10680 | 11986 | 22666 | 10060 | 11729 | 21789 | 8998 | 10395 | 19393 |
| 70-74 ÅR | 8138 | 9788 | 17926 | 8677 | 10443 | 19120 | 8108 | 10271 | 18379 | 7577 | 9713 | 17290 |
| 75-79 ÅR | 5408 | 7389 | 12797 | 5679 | 7898 | 13577 | 6283 | 9060 | 15343 | 5909 | 8850 | 14759 |
| 80-84 ÅR | 3080 | 4684 | 7764 | 3193 | 5102 | 8295 | 3840 | 6397 | 10237 | 3570 | 6266 | 9836 |
| 85-89 ÅR | 1414 | 2191 | 3605 | 1417 | 2484 | 3901 | 1637 | 3416 | 5053 | 1804 | 3903 | 5707 |
| 90+ ÅR | 524 | 776 | 1300 | 523 | 935 | 1458 | 547 | 1484 | 2031 | 660 | 1886 | 2546 |
| I ALT | 222525 | 225617 | 448142 | 223542 | 227665 | 451207 | 226988 | 233108 | 460096 | 229492 | 235300 | 464792 |
| 0- 6 ÅR | 22537 | 21301 | 43838 | 21520 | 20600 | 42120 | 22148 | 21090 | 43238 | 21511 | 20484 | 41995 |
| 7-16 ÅR | 35399 | 33659 | 69058 | 35212 | 33243 | 68455 | 30664 | 29344 | 60008 | 31623 | 30152 | 61775 |
| 17-24 ÅR | 26371 | 24731 | 51102 | 26796 | 25220 | 52016 | 27660 | 26248 | 53908 | 24252 | 23270 | 47522 |
| 25-66 ÅR | 113361 | 114038 | 227399 | 114208 | 114681 | 228889 | 120107 | 118814 | 238921 | 127335 | 124593 | 251928 |
| 67-99 ÅR | 24857 | 31888 | 56745 | 25806 | 33921 | 59727 | 26409 | 37612 | 64021 | 24771 | 36801 | 61572 |
| I ALT | 222525 | 225617 | 448142 | 223542 | 227665 | 451207 | 226988 | 233108 | 460096 | 229492 | 235300 | 464792 |

BILAG 13.

BEFOLKNINGEN I HOVEDSTADSREGIONEN OG AMTSKOMMUNERNE FORDELT PÅ KØN SAMT PÅ FEM-ÅRS ALDESKLASSER OG I ANDRE UDVALGTE ALDESKLASSER VED BEGYNDELSEN AF ÅRENE 1977, 1980, 1990 OG 2000.

BEREGNING 2: INGEN FLYTNINGER.

S Ø N D E R J Y L L A N D S A M T S K O M M U N E

| ALDER | 1977 | | | 1980 | | | 1990 | | | 2000 | | |
|----------|--------|---------|--------|--------|---------|--------|--------|---------|--------|--------|---------|--------|
| | MÆND | KVINDER | I ALT | MÆND | KVINDER | I ALT | MÆND | KVINDER | I ALT | MÆND | KVINDER | I ALT |
| 0- 4 ÅR | 8906 | 8698 | 17604 | 8748 | 8269 | 17017 | 10283 | 9791 | 20074 | 9708 | 9241 | 18949 |
| 5- 9 ÅR | 9730 | 9412 | 19142 | 9085 | 8989 | 18074 | 9419 | 8974 | 18393 | 10310 | 9826 | 20136 |
| 10-14 ÅR | 11152 | 10665 | 21817 | 10569 | 10082 | 20651 | 8704 | 8243 | 16947 | 10233 | 9757 | 19990 |
| 15-19 ÅR | 10531 | 9808 | 20339 | 10841 | 10379 | 21220 | 9038 | 8963 | 18001 | 9371 | 8949 | 18320 |
| 20-24 ÅR | 8955 | 8020 | 16975 | 10003 | 9068 | 19071 | 10474 | 10048 | 20522 | 8626 | 8216 | 16842 |
| 25-29 ÅR | 8575 | 8125 | 16700 | 8355 | 7802 | 16157 | 10721 | 10339 | 21060 | 8939 | 8931 | 17870 |
| 30-34 ÅR | 9467 | 8828 | 18295 | 9309 | 8786 | 18095 | 9900 | 9029 | 18929 | 10365 | 10005 | 20370 |
| 35-39 ÅR | 7693 | 7729 | 15422 | 8589 | 8154 | 16743 | 8256 | 7747 | 16003 | 10596 | 10269 | 20865 |
| 40-44 ÅR | 7232 | 7092 | 14324 | 7424 | 7473 | 14897 | 9146 | 8679 | 17825 | 9728 | 8922 | 18650 |
| 45-49 ÅR | 6834 | 6812 | 13646 | 6908 | 6871 | 13779 | 8349 | 7991 | 16340 | 8025 | 7592 | 15617 |
| 50-54 ÅR | 7089 | 6932 | 14021 | 6872 | 6802 | 13674 | 7083 | 7226 | 14309 | 8719 | 8391 | 17110 |
| 55-59 ÅR | 5989 | 5943 | 11932 | 6969 | 6941 | 13910 | 6383 | 6530 | 12913 | 7723 | 7597 | 15320 |
| 60-64 ÅR | 5766 | 6051 | 11817 | 4778 | 4898 | 9676 | 6037 | 6319 | 12356 | 6227 | 6716 | 12943 |
| 65-69 ÅR | 5691 | 6314 | 12005 | 5678 | 6350 | 12028 | 5663 | 6234 | 11897 | 5195 | 5867 | 11062 |
| 70-74 ÅR | 4425 | 5226 | 9651 | 4539 | 5491 | 10030 | 3431 | 4148 | 7579 | 4328 | 5352 | 9680 |
| 75-79 ÅR | 2777 | 3949 | 6726 | 3094 | 4257 | 7351 | 3337 | 4796 | 8133 | 3328 | 4702 | 8030 |
| 80-84 ÅR | 1300 | 2270 | 3570 | 1547 | 2643 | 4190 | 2005 | 3361 | 5366 | 1513 | 2528 | 4041 |
| 85-89 ÅR | 567 | 974 | 1541 | 557 | 1157 | 1714 | 895 | 1838 | 2733 | 956 | 2065 | 3021 |
| 90+ ÅR | 198 | 320 | 518 | 209 | 403 | 612 | 261 | 760 | 1021 | 344 | 993 | 1337 |
| I ALT | 122877 | 123168 | 246045 | 124074 | 124815 | 248889 | 129385 | 131016 | 260401 | 134234 | 135919 | 270153 |
| 0- 6 ÅR | 12633 | 12306 | 24939 | 12219 | 11764 | 23983 | 14162 | 13485 | 27647 | 13782 | 13123 | 26905 |
| 7-16 ÅR | 21448 | 20479 | 41927 | 20610 | 19835 | 40445 | 17700 | 17008 | 34708 | 20331 | 19385 | 39716 |
| 17-24 ÅR | 15193 | 13818 | 29011 | 16417 | 15188 | 31605 | 16056 | 15526 | 31582 | 14135 | 13481 | 27616 |
| 25-66 ÅR | 61073 | 60125 | 121198 | 61503 | 60361 | 121864 | 68164 | 66333 | 134497 | 72532 | 70844 | 143376 |
| 67-99 ÅR | 12530 | 16440 | 28970 | 13325 | 17667 | 30992 | 13303 | 18664 | 31967 | 13454 | 19086 | 32540 |
| I ALT | 122877 | 123168 | 246045 | 124074 | 124815 | 248889 | 129385 | 131016 | 260401 | 134234 | 135919 | 270153 |

BILAG 13.

BEFOLKNINGEN I HOVEDSTADSREGIONEN OG AMTSKommunerne FORDELT PÅ KØN SAMT PÅ FEM-ÅRS ALDErSKLASSER OG ANDRE UDVALGTE ALDErSKLASSER VED BEGYNDELSEN AF ÅRENE 1977, 1980, 1990 OG 2000.

BEREGNING 2: INGEN FLYTNINGER.

R I B E A M T S K O M M U N E

| ALDER | 1977 | | | 1980 | | | 1990 | | | 2000 | | |
|----------|--------|---------|--------|--------|---------|--------|--------|---------|--------|--------|---------|--------|
| | MÆND | KVINDER | I ALT | MÆND | KVINDER | I ALT | MÆND | KVINDER | I ALT | MÆND | KVINDER | I ALT |
| 0- 4 ÅR | 8087 | 7629 | 15716 | 7883 | 7499 | 15382 | 8991 | 8560 | 17551 | 8507 | 8100 | 16607 |
| 5- 9 ÅR | 8620 | 8065 | 16685 | 8362 | 7854 | 16216 | 8474 | 8073 | 16547 | 8940 | 8516 | 17456 |
| 10-14 ÅR | 9700 | 9202 | 18902 | 9205 | 8650 | 17855 | 7845 | 7471 | 15316 | 8946 | 8532 | 17478 |
| 15-19 ÅR | 8984 | 8410 | 17394 | 9236 | 8863 | 18099 | 8318 | 7831 | 16149 | 8429 | 8051 | 16480 |
| 20-24 ÅR | 8123 | 7664 | 15787 | 8770 | 8060 | 16830 | 9122 | 8621 | 17743 | 7776 | 7448 | 15224 |
| 25-29 ÅR | 7991 | 7315 | 15306 | 7848 | 7359 | 15207 | 9130 | 8832 | 17962 | 8223 | 7803 | 16026 |
| 30-34 ÅR | 8219 | 7574 | 15793 | 8379 | 7766 | 16145 | 8680 | 8027 | 16707 | 9026 | 8584 | 17610 |
| 35-39 ÅR | 6348 | 6121 | 12469 | 7243 | 6814 | 14057 | 7758 | 7310 | 15068 | 9023 | 8771 | 17794 |
| 40-44 ÅR | 5741 | 5814 | 11555 | 6023 | 5894 | 11917 | 8234 | 7674 | 15908 | 8530 | 7931 | 16461 |
| 45-49 ÅR | 5843 | 5504 | 11347 | 5705 | 5633 | 11338 | 7043 | 6677 | 13720 | 7539 | 7163 | 14702 |
| 50-54 ÅR | 5647 | 5543 | 11190 | 5640 | 5446 | 11086 | 5747 | 5699 | 11446 | 7853 | 7418 | 15271 |
| 55-59 ÅR | 5462 | 5398 | 10860 | 5488 | 5553 | 11041 | 5271 | 5355 | 10626 | 6517 | 6349 | 12866 |
| 60-64 ÅR | 4836 | 4825 | 9661 | 4918 | 4815 | 9733 | 4957 | 5060 | 10017 | 5055 | 5294 | 10349 |
| 65-69 ÅR | 4276 | 4623 | 8899 | 4362 | 4652 | 9014 | 4463 | 4988 | 9451 | 4287 | 4811 | 9098 |
| 70-74 ÅR | 3158 | 3752 | 6910 | 3311 | 4021 | 7332 | 3534 | 4084 | 7618 | 3563 | 4286 | 7849 |
| 75-79 ÅR | 2085 | 2825 | 4910 | 2173 | 3024 | 5197 | 2566 | 3515 | 6081 | 2628 | 3767 | 6395 |
| 80-84 ÅR | 1193 | 1660 | 2853 | 1284 | 1871 | 3155 | 1461 | 2460 | 3921 | 1563 | 2502 | 4065 |
| 85-89 ÅR | 472 | 734 | 1206 | 511 | 901 | 1412 | 629 | 1304 | 1933 | 736 | 1512 | 2248 |
| 90+ ÅR | 162 | 220 | 382 | 165 | 274 | 439 | 216 | 546 | 762 | 252 | 722 | 974 |
| I ALT | 104947 | 102878 | 207825 | 106506 | 104949 | 211455 | 112439 | 112087 | 224526 | 117393 | 117560 | 234953 |
| 0- 6 ÅR | 11484 | 10813 | 22297 | 11111 | 10544 | 21655 | 12446 | 11851 | 24297 | 12041 | 11466 | 23507 |
| 7-16 ÅR | 18470 | 17529 | 35999 | 18162 | 17143 | 35305 | 16077 | 15289 | 31366 | 17791 | 16965 | 34756 |
| 17-24 ÅR | 13560 | 12628 | 26188 | 14183 | 13239 | 27422 | 14227 | 13416 | 27643 | 12766 | 12216 | 24982 |
| 25-66 ÅR | 51979 | 50015 | 101994 | 53062 | 51158 | 104220 | 58695 | 56682 | 115377 | 63549 | 61321 | 124870 |
| 67-99 ÅR | 9454 | 11893 | 21347 | 9988 | 12865 | 22853 | 10994 | 14849 | 25843 | 11246 | 15592 | 26838 |
| I ALT | 104947 | 102878 | 207825 | 106506 | 104949 | 211455 | 112439 | 112087 | 224526 | 117393 | 117560 | 234953 |

BILAG 13.

BEFOLKNINGEN I HOVEDSTADSREGIONEN OG AMTSKOMMUNERNE FORDELT PÅ KØN SAMT PÅ FEM-ÅRS ALDERSKLASSER OG ANDRE UDVALGTE ALDERSKLASSER VED BEGYNDELSEN AF ÅRENE 1977, 1980, 1990 OG 2000.

BEREGNING 2: INGEN FLYTNINGER.

V E J L E A M T S K O M M U N E

| ALDER | 1977 | | | 1980 | | | 1990 | | | 2000 | | |
|----------|--------|---------|--------|--------|---------|--------|--------|---------|--------|--------|---------|--------|
| | MÆND | KVINDER | I ALT | MÆND | KVINDER | I ALT | MÆND | KVINDER | I ALT | MÆND | KVINDER | I ALT |
| 0- 4 ÅR | 12108 | 11503 | 23611 | 11546 | 11017 | 22563 | 12592 | 11987 | 24579 | 12329 | 11737 | 24066 |
| 5- 9 ÅR | 12773 | 12252 | 25025 | 12457 | 11949 | 24406 | 11890 | 11330 | 23220 | 12789 | 12185 | 24974 |
| 10-14 ÅR | 13998 | 13345 | 27343 | 13580 | 12943 | 26523 | 11491 | 10981 | 22472 | 12533 | 11947 | 24480 |
| 15-19 ÅR | 12210 | 11569 | 23779 | 13166 | 12609 | 25775 | 12391 | 11917 | 24308 | 11829 | 11298 | 23127 |
| 20-24 ÅR | 11558 | 10987 | 22545 | 11926 | 11223 | 23149 | 13456 | 12899 | 26355 | 11386 | 10943 | 22329 |
| 25-29 ÅR | 11948 | 11533 | 23481 | 11314 | 10768 | 22082 | 13018 | 12561 | 25579 | 12253 | 11869 | 24122 |
| 30-34 ÅR | 12833 | 12393 | 25226 | 12969 | 12501 | 25470 | 11801 | 11173 | 22974 | 13317 | 12842 | 26159 |
| 35-39 ÅR | 9871 | 9642 | 19513 | 11288 | 11069 | 22357 | 11183 | 10693 | 21876 | 12866 | 12474 | 25340 |
| 40-44 ÅR | 8671 | 8791 | 17462 | 9178 | 9169 | 18347 | 12745 | 12351 | 25096 | 11595 | 11040 | 22635 |
| 45-49 ÅR | 8519 | 8598 | 17117 | 8490 | 8667 | 17157 | 10974 | 10847 | 21821 | 10866 | 10475 | 21341 |
| 50-54 ÅR | 8922 | 9080 | 18002 | 8489 | 8579 | 17068 | 8756 | 8866 | 17622 | 12149 | 11940 | 24089 |
| 55-59 ÅR | 8466 | 8782 | 17248 | 8747 | 9116 | 17863 | 7847 | 8235 | 16082 | 10152 | 10313 | 20465 |
| 60-64 ÅR | 7750 | 8198 | 15948 | 7568 | 7979 | 15547 | 7457 | 7968 | 15425 | 7705 | 8238 | 15943 |
| 65-69 ÅR | 7053 | 7717 | 14770 | 6977 | 7826 | 14803 | 7112 | 8188 | 15300 | 6385 | 7396 | 13781 |
| 70-74 ÅR | 5169 | 6548 | 11717 | 5510 | 6759 | 12269 | 5429 | 6760 | 12189 | 5349 | 6744 | 12093 |
| 75-79 ÅR | 3456 | 4892 | 8348 | 3647 | 5256 | 8903 | 4104 | 5908 | 10012 | 4182 | 6177 | 10359 |
| 80-84 ÅR | 2067 | 2962 | 5029 | 2116 | 3320 | 5436 | 2440 | 4137 | 6577 | 2393 | 4129 | 6522 |
| 85-89 ÅR | 888 | 1393 | 2281 | 907 | 1597 | 2504 | 1048 | 2271 | 3319 | 1178 | 2541 | 3719 |
| 90+ ÅR | 277 | 458 | 735 | 310 | 572 | 882 | 361 | 968 | 1329 | 417 | 1225 | 1642 |
| I ALT | 158537 | 160643 | 319180 | 160185 | 162919 | 323104 | 166095 | 170040 | 336135 | 171673 | 175513 | 347186 |
| 0- 6 ÅR | 17090 | 16379 | 33469 | 16383 | 15632 | 32015 | 17405 | 16572 | 33977 | 17421 | 16588 | 34009 |
| 7-16 ÅR | 26789 | 25571 | 52360 | 26757 | 25566 | 52323 | 23383 | 22329 | 45712 | 25021 | 23852 | 48873 |
| 17-24 ÅR | 18768 | 17706 | 36474 | 19535 | 18543 | 38078 | 21032 | 20213 | 41245 | 18424 | 17670 | 36094 |
| 25-66 ÅR | 79976 | 80246 | 160222 | 80907 | 81071 | 161978 | 86733 | 86005 | 172738 | 93601 | 92193 | 185794 |
| 67-99 ÅR | 15914 | 20741 | 36655 | 16603 | 22107 | 38710 | 17542 | 24921 | 42463 | 17206 | 25210 | 42416 |
| I ALT | 158537 | 160643 | 319180 | 160185 | 162919 | 323104 | 166095 | 170040 | 336135 | 171673 | 175513 | 347186 |

BILAG 13.

BEFOLKNINGEN I HOVEDSTADSREGIONEN OG AMTSKOMMUNERNE FORDELT PÅ KØN SAMT PÅ FEM-ÅRS ALDESKLASSER OG ANDRE UDVALGTE ALDESKLASSER VED BEGYNDELSEN AF ÅRENE 1977, 1980, 1990 OG 2000.

BEREGNING 2: INGEN FLYTNINGER.

RINGKØBING AMTSKOMMUNE

| ALDER | 1977 | | | 1980 | | | 1990 | | | 2000 | | |
|----------|--------|---------|--------|--------|---------|--------|--------|---------|--------|--------|---------|--------|
| | MÆND | KVINDER | I ALT | MÆND | KVINDER | I ALT | MÆND | KVINDER | I ALT | MÆND | KVINDER | I ALT |
| 0- 4 ÅR | 10794 | 10154 | 20948 | 10687 | 10079 | 20766 | 12061 | 11484 | 23545 | 11872 | 11303 | 23175 |
| 5- 9 ÅR | 10969 | 10358 | 21327 | 10848 | 10213 | 21061 | 11338 | 10802 | 22140 | 12153 | 11580 | 23733 |
| 10-14 ÅR | 12118 | 11513 | 23631 | 11641 | 10902 | 22543 | 10636 | 10046 | 20682 | 12002 | 11446 | 23448 |
| 15-19 ÅR | 11128 | 10552 | 21680 | 11517 | 11211 | 22728 | 10793 | 10184 | 20977 | 11279 | 10772 | 22051 |
| 20-24 ÅR | 10038 | 9439 | 19477 | 10731 | 10078 | 20809 | 11536 | 10866 | 22402 | 10543 | 10013 | 20556 |
| 25-29 ÅR | 10006 | 9333 | 19339 | 9768 | 9148 | 18916 | 11387 | 11168 | 22555 | 10672 | 10147 | 20819 |
| 30-34 ÅR | 10105 | 9604 | 19709 | 10463 | 9893 | 20356 | 10617 | 10035 | 20652 | 11418 | 10818 | 22236 |
| 35-39 ÅR | 7665 | 7481 | 15146 | 8892 | 8504 | 17396 | 9655 | 9087 | 18742 | 11254 | 11092 | 22346 |
| 40-44 ÅR | 6983 | 6994 | 13977 | 7310 | 7280 | 14590 | 10281 | 9774 | 20055 | 10433 | 9917 | 20350 |
| 45-49 ÅR | 6725 | 6816 | 13541 | 6695 | 6767 | 13462 | 8646 | 8335 | 16981 | 9382 | 8901 | 18283 |
| 50-54 ÅR | 6750 | 6670 | 13420 | 6579 | 6669 | 13248 | 6974 | 7038 | 14012 | 9804 | 9449 | 19253 |
| 55-59 ÅR | 6592 | 6360 | 12952 | 6704 | 6465 | 13169 | 6186 | 6431 | 12617 | 8000 | 7927 | 15927 |
| 60-64 ÅR | 6109 | 5776 | 11885 | 5922 | 5890 | 11812 | 5782 | 6197 | 11979 | 6133 | 6542 | 12675 |
| 65-69 ÅR | 5079 | 5428 | 10507 | 5338 | 5506 | 10844 | 5449 | 5806 | 11255 | 5033 | 5776 | 10809 |
| 70-74 ÅR | 3884 | 4304 | 8188 | 4023 | 4622 | 8645 | 4254 | 4996 | 9250 | 4151 | 5251 | 9402 |
| 75-79 ÅR | 2567 | 3070 | 5637 | 2757 | 3443 | 6200 | 3148 | 4161 | 7309 | 3204 | 4388 | 7592 |
| 80-84 ÅR | 1555 | 1882 | 3437 | 1513 | 2076 | 3589 | 1779 | 2835 | 4614 | 1876 | 3057 | 4933 |
| 85-89 ÅR | 633 | 829 | 1462 | 707 | 996 | 1703 | 792 | 1491 | 2283 | 908 | 1791 | 2699 |
| 90+ ÅR | 218 | 258 | 476 | 224 | 323 | 547 | 259 | 600 | 859 | 306 | 835 | 1141 |
| I ALT | 129918 | 126821 | 256739 | 132319 | 130065 | 262384 | 141573 | 141336 | 282909 | 150423 | 151005 | 301428 |
| 0- 6 ÅR | 15158 | 14212 | 29370 | 14990 | 14096 | 29086 | 16684 | 15888 | 32572 | 16711 | 15912 | 32623 |
| 7-16 ÅR | 23199 | 22131 | 45330 | 22953 | 21772 | 44725 | 21636 | 20449 | 42085 | 23919 | 22809 | 46728 |
| 17-24 ÅR | 16690 | 15673 | 32363 | 17481 | 16615 | 34096 | 18044 | 17045 | 35089 | 17219 | 16393 | 33612 |
| 25-66 ÅR | 63116 | 61311 | 124427 | 64613 | 62888 | 127501 | 71746 | 70439 | 142185 | 79230 | 77144 | 156374 |
| 67-99 ÅR | 11755 | 13494 | 25249 | 12282 | 14694 | 26976 | 13463 | 17515 | 30978 | 13344 | 18747 | 32091 |
| I ALT | 129918 | 126821 | 256739 | 132319 | 130065 | 262384 | 141573 | 141336 | 282909 | 150423 | 151005 | 301428 |

BILAG 13. BEFOLKNINGEN I HOVEDSTADSREGIONEN OG AMTSKOMMUNERNE FORDELT PÅ KØN SAMT PÅ FEM-ÅRS ALDESKLASSER OG ANDRE UDVALGTE ALDESKLASSER VED BEGYNDELSEN AF ÅRENE 1977, 1980, 1990 OG 2000.

BEREGNING 2: INGEN FLYTNINGER.

Å R H U S A M T S K O M M U N E

| ALDER | 1977 | | | 1980 | | | 1990 | | | 2000 | | |
|----------|--------|---------|--------|--------|---------|--------|--------|---------|--------|--------|---------|--------|
| | MÆND | KVINDER | I ALT | MÆND | KVINDER | I ALT | MÆND | KVINDER | I ALT | MÆND | KVINDER | I ALT |
| 0- 4 ÅR | 22175 | 21289 | 43464 | 21766 | 20966 | 42732 | 20608 | 19621 | 40229 | 20395 | 19420 | 39815 |
| 5- 9 ÅR | 22114 | 20875 | 42989 | 22562 | 21335 | 43897 | 21428 | 20417 | 41845 | 20467 | 19501 | 39968 |
| 10-14 ÅR | 22684 | 21866 | 44550 | 22779 | 21672 | 44451 | 21662 | 20897 | 42559 | 20510 | 19556 | 40066 |
| 15-19 ÅR | 20071 | 19828 | 39899 | 21091 | 20408 | 41499 | 22445 | 21275 | 43720 | 21319 | 20360 | 41679 |
| 20-24 ÅR | 24837 | 23866 | 48703 | 21467 | 21128 | 42595 | 22574 | 21601 | 44175 | 21467 | 20826 | 42293 |
| 25-29 ÅR | 25779 | 24040 | 49819 | 25374 | 24382 | 49756 | 20855 | 20332 | 41187 | 22193 | 21197 | 43390 |
| 30-34 ÅR | 23962 | 22532 | 46494 | 26010 | 24242 | 50252 | 21244 | 21036 | 42280 | 22336 | 21505 | 43841 |
| 35-39 ÅR | 17252 | 16671 | 33923 | 20590 | 19424 | 40014 | 25079 | 24215 | 49294 | 20610 | 20195 | 40805 |
| 40-44 ÅR | 14715 | 14814 | 29529 | 16090 | 15821 | 31911 | 25564 | 23954 | 49518 | 20868 | 20780 | 41648 |
| 45-49 ÅR | 14029 | 14456 | 28485 | 14007 | 14416 | 28423 | 20021 | 19036 | 39057 | 24369 | 23725 | 48094 |
| 50-54 ÅR | 14120 | 15318 | 29438 | 13680 | 14456 | 28136 | 15350 | 15298 | 30648 | 24381 | 23159 | 47540 |
| 55-59 ÅR | 14317 | 15223 | 29540 | 14282 | 15533 | 29815 | 12942 | 13699 | 26641 | 18530 | 18105 | 36635 |
| 60-64 ÅR | 12856 | 14154 | 27010 | 12594 | 13872 | 26466 | 12019 | 13430 | 25449 | 13502 | 14216 | 27718 |
| 65-69 ÅR | 11727 | 13547 | 25274 | 11599 | 13530 | 25129 | 11603 | 13950 | 25553 | 10530 | 12305 | 22835 |
| 70-74 ÅR | 8933 | 11074 | 20007 | 9452 | 11913 | 21365 | 9051 | 11754 | 20805 | 8628 | 11370 | 19998 |
| 75-79 ÅR | 5610 | 8086 | 13696 | 6127 | 8799 | 14926 | 6827 | 10219 | 17046 | 6814 | 10521 | 17335 |
| 80-84 ÅR | 3366 | 5005 | 8371 | 3381 | 5506 | 8887 | 4181 | 7293 | 11474 | 3997 | 7176 | 11173 |
| 85-89 ÅR | 1387 | 2199 | 3586 | 1513 | 2625 | 4138 | 1769 | 3800 | 5569 | 1960 | 4396 | 6356 |
| 90+ ÅR | 452 | 737 | 1189 | 478 | 897 | 1375 | 580 | 1597 | 2177 | 717 | 2139 | 2856 |
| I ALT | 280386 | 285580 | 565966 | 284842 | 290925 | 575767 | 295802 | 303424 | 599226 | 303593 | 310452 | 614045 |
| 0- 6 ÅR | 31125 | 29722 | 60847 | 30746 | 29406 | 60152 | 29010 | 27625 | 56635 | 28583 | 27220 | 55803 |
| 7-16 ÅR | 43944 | 42116 | 86060 | 45286 | 43190 | 88476 | 43628 | 41726 | 85354 | 41154 | 39238 | 80392 |
| 17-24 ÅR | 36812 | 35886 | 72698 | 33633 | 32913 | 66546 | 36079 | 34460 | 70539 | 34421 | 33205 | 67626 |
| 25-66 ÅR | 141913 | 142746 | 284659 | 147427 | 147645 | 295072 | 157763 | 156586 | 314349 | 171188 | 167898 | 339086 |
| 67-99 ÅR | 26592 | 35110 | 61702 | 27750 | 37771 | 65521 | 29322 | 43027 | 72349 | 28247 | 42891 | 71138 |
| I ALT | 280386 | 285580 | 565966 | 284842 | 290925 | 575767 | 295802 | 303424 | 599226 | 303593 | 310452 | 614045 |

BILAG 13.

BEFOLKNINGEN I HOVEDSTADSREGIONEN OG AMTSKOMMUNERNE FORDELT PÅ KØN SAMT PÅ FEM-ÅRS ALDESKLASSER OG ANDRE UDVALGTE ALDESKLASSER VED BEGYNDELSEN AF ÅRENE 1977, 1980, 1990 OG 2000.

BEREGNING 2: INGEN FLYTNINGER.

V I B O R G A M T S K O M M U N E

| ALDER | 1977 | | | 1980 | | | 1990 | | | 2000 | | |
|----------|--------|---------|--------|--------|---------|--------|--------|---------|--------|--------|---------|--------|
| | MÆND | KVINDER | I ALT | MÆND | KVINDER | I ALT | MÆND | KVINDER | I ALT | MÆND | KVINDER | I ALT |
| 0- 4 ÅR | 8397 | 8156 | 16553 | 8333 | 7870 | 16203 | 9780 | 9311 | 19091 | 9480 | 9025 | 18505 |
| 5- 9 ÅR | 8902 | 8514 | 17416 | 8531 | 8415 | 16946 | 9018 | 8592 | 17610 | 9858 | 9392 | 19250 |
| 10-14 ÅR | 10250 | 9655 | 19905 | 9607 | 9066 | 18673 | 8290 | 7843 | 16133 | 9733 | 9279 | 19012 |
| 15-19 ÅR | 9740 | 8877 | 18617 | 9916 | 9355 | 19271 | 8486 | 8393 | 16879 | 8970 | 8567 | 17537 |
| 20-24 ÅR | 8311 | 7364 | 15675 | 9284 | 8231 | 17515 | 9520 | 9034 | 18554 | 8216 | 7818 | 16034 |
| 25-29 ÅR | 8314 | 7373 | 15687 | 8066 | 7190 | 15256 | 9805 | 9318 | 19123 | 8392 | 8360 | 16752 |
| 30-34 ÅR | 8213 | 7635 | 15848 | 8638 | 7831 | 16469 | 9187 | 8193 | 17380 | 9420 | 8997 | 18417 |
| 35-39 ÅR | 6288 | 6356 | 12644 | 7143 | 6914 | 14057 | 7973 | 7140 | 15113 | 9692 | 9253 | 18945 |
| 40-44 ÅR | 6086 | 6293 | 12379 | 6101 | 6204 | 12305 | 8486 | 7738 | 16224 | 9029 | 8099 | 17128 |
| 45-49 ÅR | 6174 | 6168 | 12342 | 5986 | 6269 | 12255 | 6946 | 6773 | 13719 | 7747 | 6996 | 14743 |
| 50-54 ÅR | 6344 | 6465 | 12809 | 6114 | 6108 | 12222 | 5819 | 5998 | 11817 | 8094 | 7481 | 15575 |
| 55-59 ÅR | 6465 | 6449 | 12914 | 6454 | 6490 | 12944 | 5531 | 5958 | 11489 | 6424 | 6440 | 12864 |
| 60-64 ÅR | 6006 | 6059 | 12065 | 5710 | 5918 | 11628 | 5375 | 5675 | 11050 | 5118 | 5573 | 10691 |
| 65-69 ÅR | 5670 | 5717 | 11387 | 5654 | 5852 | 11506 | 5245 | 5829 | 11074 | 4499 | 5351 | 9850 |
| 70-74 ÅR | 4332 | 4865 | 9197 | 4457 | 5041 | 9498 | 4098 | 5016 | 9114 | 3860 | 4803 | 8663 |
| 75-79 ÅR | 2902 | 3614 | 6516 | 3045 | 3888 | 6933 | 3319 | 4422 | 7741 | 3081 | 4399 | 7480 |
| 80-84 ÅR | 1727 | 2133 | 3860 | 1779 | 2445 | 4224 | 1970 | 3080 | 5050 | 1807 | 3062 | 4869 |
| 85-89 ÅR | 721 | 921 | 1642 | 758 | 1120 | 1878 | 878 | 1683 | 2561 | 951 | 1903 | 2854 |
| 90+ ÅR | 212 | 298 | 510 | 241 | 361 | 602 | 300 | 709 | 1009 | 339 | 906 | 1245 |
| I ALT | 115054 | 112912 | 227966 | 115817 | 114568 | 230385 | 120026 | 120705 | 240731 | 124710 | 125704 | 250414 |
| 0- 6 ÅR | 11885 | 11540 | 23425 | 11626 | 11133 | 22759 | 13485 | 12841 | 26326 | 13395 | 12754 | 26149 |
| 7-16 ÅR | 19557 | 18436 | 37993 | 18908 | 18052 | 36960 | 16881 | 16160 | 33041 | 19365 | 18462 | 37827 |
| 17-24 ÅR | 14158 | 12590 | 26748 | 15137 | 13752 | 28889 | 14728 | 14172 | 28900 | 13497 | 12865 | 26362 |
| 25-66 ÅR | 56355 | 55185 | 111540 | 56505 | 55321 | 111826 | 61278 | 59183 | 120461 | 65821 | 63386 | 129207 |
| 67-99 ÅR | 13099 | 15161 | 28260 | 13641 | 16310 | 29951 | 13654 | 18349 | 32003 | 12632 | 18237 | 30869 |
| I ALT | 115054 | 112912 | 227966 | 115817 | 114568 | 230385 | 120026 | 120705 | 240731 | 124710 | 125704 | 250414 |

BILAG 13.

BEFOLKNINGEN I HOVEDSTADSREGIONEN OG AMTSKOMMUNEKNE FORDELT PÅ KØN SAMT PÅ FEM-ÅRS ALDESKLASSER OG ANDRE UDVALGTE ALDESKLASSER VED BEGYNDELSEN AF ÅRENE 1977, 1980, 1990 OG 2000.

BEREGNING 2: INGEN FLYTNINGER.

N O R D J Y L L A N D S A M T S K O M M U N E

| ALDER | 1977 | | | 1980 | | | 1990 | | | 2000 | | |
|----------|--------|---------|--------|--------|---------|--------|--------|---------|--------|--------|---------|--------|
| | MÆND | KVINDER | I ALT | MÆND | KVINDER | I ALT | MÆND | KVINDER | I ALT | MÆND | KVINDER | I ALT |
| 0- 4 ÅR | 17088 | 16203 | 33291 | 16672 | 15808 | 32480 | 18661 | 17770 | 36431 | 17356 | 16527 | 33883 |
| 5- 9 ÅR | 18030 | 17080 | 35110 | 17346 | 16508 | 33854 | 17627 | 16792 | 34419 | 18422 | 17550 | 35972 |
| 10-14 ÅR | 20918 | 19982 | 40900 | 19593 | 18790 | 38383 | 16593 | 15755 | 32348 | 18571 | 17711 | 36282 |
| 15-19 ÅR | 19141 | 18240 | 37381 | 20210 | 19125 | 39335 | 17257 | 16462 | 33719 | 17536 | 16747 | 34283 |
| 20-24 ÅR | 17633 | 16142 | 33775 | 18502 | 17450 | 35952 | 19416 | 18728 | 38144 | 16445 | 15703 | 32148 |
| 25-29 ÅR | 17577 | 16469 | 34046 | 16921 | 15726 | 32647 | 19983 | 19053 | 39036 | 17062 | 16399 | 33461 |
| 30-34 ÅR | 18178 | 17402 | 35580 | 18813 | 17426 | 36239 | 18309 | 17375 | 35684 | 19214 | 18644 | 37858 |
| 35-39 ÅR | 13913 | 13756 | 27669 | 15913 | 15654 | 31567 | 16725 | 15621 | 32346 | 19747 | 18923 | 38670 |
| 40-44 ÅR | 13203 | 13139 | 26342 | 13489 | 13474 | 26963 | 18489 | 17217 | 35706 | 17990 | 17167 | 35157 |
| 45-49 ÅR | 12875 | 13186 | 26061 | 12777 | 12788 | 25565 | 15471 | 15342 | 30813 | 16255 | 15302 | 31557 |
| 50-54 ÅR | 13451 | 13635 | 27086 | 12870 | 13144 | 26014 | 12866 | 13029 | 25895 | 17629 | 16645 | 34274 |
| 55-59 ÅR | 13829 | 13588 | 27417 | 13437 | 14028 | 27465 | 11808 | 12152 | 23960 | 14316 | 14589 | 28905 |
| 60-64 ÅR | 12611 | 12767 | 25378 | 12444 | 12500 | 24944 | 11304 | 12212 | 23516 | 11310 | 12108 | 23418 |
| 65-69 ÅR | 10885 | 11654 | 22539 | 10993 | 11893 | 22886 | 10915 | 12597 | 23512 | 9607 | 10915 | 20522 |
| 70-74 ÅR | 8237 | 9653 | 17890 | 8782 | 10174 | 18956 | 8938 | 10586 | 19524 | 8106 | 10347 | 18453 |
| 75-79 ÅR | 5614 | 6927 | 12541 | 5854 | 7611 | 13465 | 6480 | 8987 | 15467 | 6407 | 9504 | 15911 |
| 80-84 ÅR | 3074 | 4247 | 7321 | 3281 | 4802 | 8083 | 3889 | 6222 | 10111 | 3945 | 6453 | 10398 |
| 85-89 ÅR | 1267 | 1776 | 3043 | 1387 | 2146 | 3533 | 1690 | 3293 | 4983 | 1868 | 3871 | 5739 |
| 90+ ÅR | 436 | 579 | 1015 | 443 | 711 | 1154 | 563 | 1377 | 1940 | 672 | 1826 | 2498 |
| I ALT | 237960 | 236425 | 474385 | 239727 | 239758 | 479485 | 246984 | 250570 | 497554 | 252458 | 256931 | 509389 |
| 0- 6 ÅR | 24043 | 22809 | 46852 | 23475 | 22254 | 45729 | 25839 | 24606 | 50445 | 24616 | 23442 | 48058 |
| 7-16 ÅR | 39869 | 37946 | 77815 | 38488 | 36731 | 75219 | 33815 | 32139 | 65954 | 36879 | 35164 | 72043 |
| 17-24 ÅR | 28898 | 26892 | 55790 | 30360 | 28696 | 59056 | 29900 | 28762 | 58662 | 26835 | 25632 | 52467 |
| 25-66 ÅR | 120079 | 118807 | 238886 | 121321 | 119624 | 240945 | 129353 | 127062 | 256415 | 137567 | 134193 | 271760 |
| 67-99 ÅR | 25071 | 29971 | 55042 | 26083 | 32453 | 58536 | 28077 | 38001 | 66078 | 26561 | 38500 | 65061 |
| I ALT | 237960 | 236425 | 474385 | 239727 | 239758 | 479485 | 246984 | 250570 | 497554 | 252458 | 256931 | 509389 |

Bilag 14. De enkelte kommuners og amtskommuners samlede folketal ved begyndelsen af årene 1977, 1980, 1990 og 2000 ifølge beregning 1 og 2

A. Kommuner og amtskommuner inden for hovedstadsregionen¹⁾

| Kommune | Udgangs- folketal 1/1-1977 | Danmarks Statistiks fremskrivninger | | | | | | Hovedstadsrådets prognoser ¹⁾ | | |
|-------------------------------------|----------------------------------|--|---------|---------|----------------------------------|---------|---------|---|---------|---------|
| | | Beregning 1: Flytninger som i årene 1973-76 | | | Beregning 2: Ingen flytninger | | | | | |
| | | 1980 | 1990 | 2000 | 1980 | 1990 | 2000 | 1980 | 1990 | 1992 |
| København | 529 154 | 493 703 | 423 598 | 376 815 | 519 306 | 472 861 | 418 010 | 500 645 | 431 611 | 421 469 |
| Frederiksberg | 91 278 | 88 894 | 84 092 | 80 832 | 89 270 | 80 528 | 70 766 | 90 427 | 87 628 | 87 423 |
| København og Frederiksberg i alt | 620 432 | 582 597 | 507 690 | 457 647 | 608 576 | 553 389 | 488 776 | 591 072 | 519 239 | 508 892 |
| Albertslund | 31 250 | 32 217 | 33 327 | 33 513 | 32 469 | 35 971 | 39 034 | 31 489 | 30 301 | 29 825 |
| Ballerup | 50 397 | 49 549 | 47 826 | 47 184 | 51 852 | 56 588 | 59 773 | 49 481 | 47 912 | 47 295 |
| Brøndby | 36 586 | 37 231 | 38 767 | 39 375 | 37 740 | 41 466 | 43 487 | 35 805 | 33 962 | 33 700 |
| Dragør | 12 528 | 13 907 | 16 887 | 18 548 | 12 690 | 13 204 | 13 276 | 13 415 | 12 921 | 12 735 |
| Gentofte | 68 873 | 66 417 | 60 980 | 57 567 | 67 419 | 61 867 | 55 515 | 67 233 | 61 701 | 60 810 |
| Gladsaxe | 67 435 | 65 039 | 60 847 | 58 219 | 68 202 | 69 326 | 67 530 | 66 590 | 62 691 | 61 924 |
| Glostrup | 20 158 | 20 656 | 21 525 | 21 796 | 20 382 | 20 683 | 20 228 | 20 393 | 21 850 | 21 359 |
| Herlev | 27 170 | 28 021 | 30 043 | 30 809 | 27 773 | 29 419 | 29 690 | 27 795 | 26 647 | 26 253 |
| Hvidovre | 50 620 | 49 958 | 49 101 | 48 344 | 51 360 | 52 950 | 52 308 | 51 285 | 49 638 | 49 143 |
| Høje Tåstrup | 41 724 | 44 531 | 49 872 | 51 905 | 43 358 | 47 586 | 51 287 | 43 238 | 51 697 | 52 408 |
| Ishøj | 17 698 | 20 061 | 22 493 | 22 743 | 18 624 | 21 037 | 23 350 | 19 386 | 19 661 | 19 425 |
| Ledøje-Smørum | 7 872 | 9 432 | 11 949 | 12 841 | 8 222 | 9 199 | 10 392 | 8 738 | 9 193 | 9 097 |
| Lyngby-Tårnbæk | 54 520 | 51 956 | 47 131 | 44 013 | 54 212 | 52 398 | 48 487 | 53 304 | 50 851 | 50 772 |
| Rødovre | 40 311 | 38 768 | 36 056 | 34 615 | 40 750 | 41 859 | 41 014 | 39 784 | 38 109 | 37 696 |
| Søllerød | 32 418 | 32 554 | 32 941 | 33 060 | 32 623 | 33 127 | 32 774 | 32 380 | 31 429 | 31 026 |
| Tårnby | 43 121 | 42 453 | 40 987 | 40 045 | 43 513 | 44 261 | 43 328 | 43 032 | 41 539 | 41 231 |
| Vallensbæk | 10 642 | 11 582 | 12 817 | 13 060 | 11 054 | 12 065 | 12 861 | 11 097 | 10 665 | 10 426 |
| Værløse | 17 471 | 18 312 | 19 744 | 20 386 | 17 859 | 19 129 | 20 092 | 17 683 | 17 576 | 17 448 |
| Københavns amtskommune | 630 794 | 632 644 | 633 293 | 628 023 | 640 102 | 662 135 | 664 426 | 632 128 | 618 343 | 612 573 |

Bilag 14. (fortsat)

| Kommune | Udgangs- folketal 1/1-1977 | Danmarks Statistiks fremskrivninger | | | | | | Hovedstadsrådets prognoser ¹⁾ | | |
|------------------------------|----------------------------------|--|---------|---------|----------------------------------|---------|---------|---|---------|---------|
| | | Beregning 1: Flytninger som i årene 1973-76 | | | Beregning 2: Ingen flytninger | | | 1980 | 1990 | 1992 |
| | | 1980 | 1990 | 2000 | 1980 | 1990 | 2000 | | | |
| Allerød | 20 878 | 22 966 | 26 551 | 28 142 | 21 578 | 23 601 | 25 794 | 21 620 | 23 319 | 23 549 |
| Birkerød | 21 998 | 22 484 | 23 367 | 23 723 | 22 330 | 23 315 | 23 637 | 22 538 | 21 971 | 21 795 |
| Farum | 15 526 | 17 290 | 20 264 | 21 383 | 16 015 | 17 453 | 18 785 | 15 537 | 15 481 | 15 365 |
| Fredensborg-Humlebæk | 16 385 | 17 371 | 19 112 | 19 848 | 16 695 | 17 266 | 17 628 | 16 915 | 18 982 | 18 902 |
| Frederikssund | 14 821 | 15 176 | 15 775 | 16 059 | 15 139 | 16 232 | 17 198 | 14 790 | 17 136 | 18 754 |
| Frederiksværk | 16 890 | 17 712 | 19 416 | 20 121 | 17 286 | 18 377 | 19 042 | 17 303 | 17 891 | 17 779 |
| Græsted-Gilleleje | 13 597 | 14 326 | 15 530 | 16 077 | 13 765 | 14 293 | 14 798 | 14 371 | 15 441 | 15 491 |
| Helsinge | 15 972 | 16 969 | 18 641 | 19 454 | 16 308 | 17 309 | 18 458 | 16 471 | 16 802 | 16 750 |
| Helsingør | 56 439 | 57 764 | 60 517 | 61 656 | 57 029 | 58 369 | 58 339 | 57 166 | 54 970 | 54 157 |
| Hillerød | 32 204 | 32 917 | 34 207 | 34 651 | 32 571 | 33 440 | 33 850 | 33 043 | 40 432 | 42 978 |
| Hundested | 7 076 | 7 358 | 7 998 | 8 302 | 7 146 | 7 400 | 7 522 | 7 477 | 8 834 | 9 141 |
| Hørsholm | 20 336 | 20 443 | 20 493 | 20 611 | 20 485 | 20 916 | 21 138 | 22 404 | 22 119 | 21 896 |
| Jægerspris | 6 547 | 6 651 | 6 754 | 6 768 | 6 652 | 7 045 | 7 362 | 6 913 | 7 294 | 7 245 |
| Karlebo | 14 433 | 17 604 | 22 305 | 23 529 | 15 180 | 16 826 | 18 603 | 16 718 | 17 790 | 17 655 |
| Skibby | 5 214 | 5 416 | 5 772 | 5 920 | 5 282 | 5 539 | 5 792 | 5 255 | 5 417 | 5 422 |
| Skævinge | 4 836 | 4 855 | 4 840 | 4 824 | 4 941 | 5 212 | 5 512 | 4 851 | 5 025 | 5 039 |
| Slangerup | 7 174 | 7 812 | 8 886 | 9 320 | 7 377 | 7 999 | 8 701 | 7 736 | 8 182 | 8 087 |
| Stenløse | 11 676 | 12 514 | 13 894 | 14 567 | 12 031 | 13 164 | 14 446 | 12 577 | 22 375 | 22 158 |
| Ølstykke | 11 691 | 12 946 | 14 699 | 15 281 | 12 240 | 13 795 | 15 771 | 12 832 | 14 298 | 14 409 |
| Frederiksborg amtskommune | 313 693 | 330 574 | 359 021 | 370 236 | 320 050 | 337 551 | 352 376 | 326 517 | 353 759 | 356 572 |

Bilag 14. (fortsat)

| Kommune | Udgangs- folketal 1/1-1977 | Danmarks Statistiks fremskrivninger | | | | | | Hovedstadsrådets prognoser ¹⁾ | | |
|----------------------|----------------------------------|--|---------|---------|----------------------------------|---------|---------|---|---------|---------|
| | | Beregning 1: Flytninger som i årene 1973-76 | | | Beregning 2: Ingen flytninger | | | 1980 | 1990 | 1992 |
| | | 1980 | 1990 | 2000 | 1980 | 1990 | 2000 | | | |
| Bramsnæs | 6 430 | 7 124 | 8 399 | 8 997 | 6 545 | 6 866 | 7 188 | 6 785 | 6 828 | 6 815 |
| Greve | 36 476 | 41 756 | 51 309 | 55 299 | 37 771 | 41 492 | 45 199 | 41 544 | 52 690 | 53 254 |
| Gundsø | 9 576 | 10 476 | 11 883 | 12 549 | 9 791 | 10 602 | 11 522 | 9 744 | 10 142 | 10 372 |
| Hvalsø | 6 372 | 7 065 | 8 208 | 8 749 | 6 535 | 7 023 | 7 519 | 6 891 | 6 834 | 6 792 |
| Køge | 34 940 | 35 883 | 37 857 | 38 677 | 35 529 | 37 031 | 38 256 | 34 574 | 47 871 | 47 511 |
| Lejre | 7 933 | 8 427 | 9 187 | 9 520 | 8 102 | 8 687 | 9 256 | 7 851 | 7 668 | 7 555 |
| Ramsø | 7 939 | 8 560 | 9 767 | 10 317 | 8 152 | 8 738 | 9 393 | 8 070 | 8 315 | 8 309 |
| Roskilde | 49 397 | 48 728 | 47 271 | 46 125 | 49 981 | 51 166 | 51 146 | 49 750 | 49 074 | 51 356 |
| Skovbo | 11 064 | 12 225 | 14 289 | 15 398 | 11 299 | 12 055 | 12 970 | 11 921 | 18 210 | 22 154 |
| Solrød | 14 624 | 16 757 | 20 677 | 22 353 | 15 091 | 16 331 | 17 662 | 16 002 | 20 250 | 21 446 |
| Vallø | 8 385 | 8 657 | 9 152 | 9 403 | 8 502 | 8 834 | 9 140 | 8 622 | 8 780 | 8 740 |
| Roskilde amtskommune | 193 136 | 205 658 | 227 999 | 237 387 | 197 298 | 208 825 | 219 251 | 201 754 | 236 662 | 244 304 |

1) Mere detaljerede resultater af Hovedstadsrådets prognoser kan fås ved henvendelse til Hovedstadsrådet. Som et led i den generelle prognosekoordineringsvirksomhed er nogle hovedresultater medtaget i ovenstående tabel. Hovedstadsrådets prognoser strækker sig over en kortere årrække (1977-1992) end Danmarks Statistiks, men de to sæt af beregninger er med hensyn til de demografiske forudsætninger koordineret i videst muligt omfang. Endvidere er beregningerne koordineret på den måde, at resultatet for hovedstadsregionen som helhed er det samme i begge beregninger, hvilket er opnået ved at afstemme Hovedstadsrådets prognose med Danmarks Statistiks fremskrivninger for hovedstadsregionen som helhed. Afvigelserne mellem resultaterne af Danmarks Statistiks og Hovedstadsrådets beregninger på kommuneniveau er udtryk for, at Hovedstadsrådets prognoser ikke alene afspejler de demografiske tendenser, men også den planlagte udvikling i de enkelte kommuners boligbyggeri (jf. forordet).

Bilag 14. (fortsat)

B. Kommuner og amtskommuner uden for hovedstadsregionen

| Kommune | Udgangs- folketal 1/1-1977 | Beregning 1: Flytninger som i årene 1973-76 | | | Beregning 2: Ingen flytninger | | |
|------------------------------|----------------------------------|--|---------|---------|----------------------------------|---------|---------|
| | | 1980 | 1990 | 2000 | 1980 | 1990 | 2000 |
| Bjergsted | 6 747 | 6 783 | 6 951 | 7 082 | 6 766 | 6 901 | 7 012 |
| Dianalund | 6 549 | 6 779 | 7 342 | 7 688 | 6 598 | 6 699 | 6 705 |
| Dragsholm | 11 319 | 11 665 | 12 457 | 12 992 | 11 390 | 11 688 | 11 939 |
| Fuglebjerg | 6 204 | 6 257 | 6 425 | 6 606 | 6 214 | 6 343 | 6 420 |
| Gørlev | 5 703 | 5 733 | 5 793 | 5 885 | 5 685 | 5 750 | 5 831 |
| Hashøj | 5 927 | 5 977 | 6 246 | 6 464 | 5 939 | 6 112 | 6 277 |
| Haslev | 12 740 | 13 434 | 14 895 | 15 695 | 12 911 | 13 429 | 13 770 |
| Holbæk | 28 535 | 29 691 | 32 562 | 34 291 | 28 945 | 30 038 | 30 733 |
| Hvidebæk | 5 235 | 5 339 | 5 576 | 5 752 | 5 281 | 5 495 | 5 764 |
| Høng | 7 255 | 7 348 | 7 608 | 7 808 | 7 265 | 7 427 | 7 496 |
| Jernløse | 5 080 | 5 206 | 5 474 | 5 707 | 5 141 | 5 370 | 5 595 |
| Kalundborg | 19 579 | 19 602 | 19 707 | 19 882 | 19 708 | 20 250 | 20 612 |
| Korsør | 20 644 | 20 708 | 21 051 | 21 415 | 20 859 | 21 617 | 22 088 |
| Nykøbing-Rørvig | 6 363 | 6 526 | 6 966 | 7 184 | 6 375 | 6 355 | 6 304 |
| Ringsted | 27 606 | 28 372 | 30 408 | 31 770 | 27 881 | 28 804 | 29 448 |
| Skælskør | 10 784 | 11 003 | 11 471 | 11 864 | 10 781 | 10 869 | 11 012 |
| Slagelse | 32 928 | 33 083 | 33 820 | 34 241 | 33 292 | 34 134 | 34 264 |
| Sorø | 14 144 | 14 262 | 14 661 | 14 957 | 14 158 | 14 218 | 14 227 |
| Stenlille | 4 829 | 4 829 | 4 873 | 4 962 | 4 857 | 5 033 | 5 158 |
| Svinninge | 5 914 | 6 044 | 6 338 | 6 573 | 5 977 | 6 199 | 6 360 |
| Tornved | 8 565 | 8 872 | 9 563 | 9 986 | 8 530 | 8 529 | 8 607 |
| Trundholm | 9 785 | 9 831 | 10 033 | 10 312 | 9 774 | 9 895 | 9 940 |
| Tølløse | 8 570 | 8 677 | 9 088 | 9 456 | 8 655 | 9 068 | 9 451 |
| Vestsjællands amtskommune | 271 005 | 276 021 | 289 308 | 298 572 | 272 982 | 280 223 | 285 013 |

Bilag 14.
(fortsat)

| Kommune | Udgangs- folketal 1/1-1977 | Beregning 1: Flytninger som i årene 1973-76 | | | Beregning 2: Ingen flytninger | | |
|------------------------|----------------------------------|--|---------|---------|----------------------------------|---------|---------|
| | | 1980 | 1990 | 2000 | 1980 | 1990 | 2000 |
| Fakse | 10 639 | 10 885 | 11 417 | 11 734 | 10 649 | 10 827 | 10 958 |
| Fladså | 6 355 | 6 633 | 7 180 | 7 495 | 6 376 | 6 536 | 6 648 |
| Holeby | 4 784 | 4 804 | 4 872 | 4 953 | 4 793 | 4 810 | 4 798 |
| Holmegård | 5 617 | 5 962 | 6 782 | 7 234 | 5 704 | 5 983 | 6 264 |
| Højreby | 5 003 | 5 093 | 5 253 | 5 354 | 4 996 | 5 077 | 5 165 |
| Langebæk | 5 843 | 5 944 | 6 124 | 6 242 | 5 862 | 6 013 | 6 197 |
| Maribo | 12 117 | 12 115 | 12 115 | 12 100 | 12 068 | 11 946 | 11 742 |
| Møn | 11 568 | 11 406 | 11 104 | 10 942 | 11 389 | 11 003 | 10 495 |
| Nakskov | 17 158 | 17 066 | 16 937 | 16 878 | 17 078 | 16 791 | 16 236 |
| Nykøbing-Falster | 25 766 | 25 703 | 25 600 | 25 459 | 25 717 | 25 267 | 24 439 |
| Nysted | 6 145 | 6 079 | 6 011 | 6 008 | 6 073 | 5 929 | 5 834 |
| Næstved | 44 453 | 45 240 | 47 299 | 48 614 | 44 966 | 46 266 | 46 891 |
| Nr. Alslev | 9 933 | 10 031 | 10 215 | 10 375 | 9 858 | 9 728 | 9 643 |
| Præstø | 6 534 | 6 706 | 7 120 | 7 351 | 6 500 | 6 463 | 6 453 |
| Ravnsborg | 7 439 | 7 268 | 6 982 | 6 896 | 7 336 | 7 167 | 7 052 |
| Rudbjerg | 4 396 | 4 317 | 4 161 | 4 153 | 4 378 | 4 372 | 4 414 |
| Rødby | 7 684 | 7 516 | 7 233 | 7 164 | 7 700 | 7 817 | 7 866 |
| Rønnede | 5 967 | 6 309 | 7 015 | 7 425 | 6 038 | 6 256 | 6 490 |
| Sakskøbing | 9 333 | 9 196 | 8 937 | 8 829 | 9 210 | 8 924 | 8 590 |
| Stevns | 10 206 | 10 271 | 10 484 | 10 678 | 10 223 | 10 329 | 10 501 |
| Stubbekøbing | 7 309 | 7 145 | 6 828 | 6 720 | 7 242 | 7 217 | 7 131 |
| Suså | 7 378 | 7 674 | 8 315 | 8 681 | 7 457 | 7 749 | 7 999 |
| Sydfalster | 6 319 | 6 604 | 7 286 | 7 690 | 6 322 | 6 438 | 6 624 |
| Vordingborg | 19 418 | 19 649 | 20 211 | 20 532 | 19 505 | 19 651 | 19 389 |
| Storstrøms amtskommune | 257 364 | 259 616 | 265 481 | 269 507 | 257 440 | 258 559 | 257 819 |
| Allinge-Gudhjem | 8 705 | 8 704 | 8 811 | 8 910 | 8 719 | 8 935 | 9 143 |
| Hasle | 6 760 | 6 876 | 7 179 | 7 388 | 6 822 | 7 128 | 7 431 |
| Neksø | 8 884 | 8 939 | 9 093 | 9 214 | 8 911 | 9 207 | 9 438 |
| Rønne | 15 313 | 15 261 | 15 243 | 15 131 | 15 392 | 15 586 | 15 451 |
| Åkirkeby | 7 423 | 7 348 | 7 198 | 7 163 | 7 444 | 7 686 | 7 938 |
| Christiansø | 122 | 118 | 118 | 125 | 124 | 118 | 130 |
| Bornholms amtskommune | 47 207 | 47 246 | 47 642 | 47 931 | 47 412 | 48 660 | 49 531 |

Bilag 14.
(fortsat)

| Kommune | Udgangs- folketal 1/1-1977 | Beregning 1: Flytninger som i årene 1973-76 | | | Beregning 2: Ingen flytninger | | |
|------------------|----------------------------------|--|---------|---------|----------------------------------|---------|---------|
| | | 1980 | 1990 | 2000 | 1980 | 1990 | 2000 |
| Assens | 11 007 | 11 154 | 11 606 | 11 935 | 10 986 | 11 053 | 11 064 |
| Bogense | 6 154 | 6 059 | 5 867 | 5 790 | 6 149 | 6 154 | 6 119 |
| Broby | 6 417 | 6 659 | 7 320 | 7 697 | 6 461 | 6 672 | 6 942 |
| Egebjerg | 8 637 | 8 782 | 9 207 | 9 523 | 8 696 | 8 835 | 9 019 |
| Ejby | 10 172 | 10 105 | 9 998 | 10 053 | 10 132 | 10 093 | 10 026 |
| Fåborg | 17 622 | 17 863 | 18 427 | 18 914 | 17 512 | 17 467 | 17 453 |
| Glamsbjerg | 5 779 | 5 911 | 6 226 | 6 424 | 5 785 | 5 825 | 5 896 |
| Gudme | 6 462 | 6 466 | 6 489 | 6 530 | 6 435 | 6 541 | 6 541 |
| Hårby | 4 963 | 5 127 | 5 542 | 5 818 | 4 970 | 5 052 | 5 158 |
| Kerteminde | 10 532 | 10 595 | 10 754 | 10 970 | 10 579 | 10 834 | 11 103 |
| Langeskov | 5 592 | 5 838 | 6 450 | 6 785 | 5 728 | 6 137 | 6 562 |
| Marstal | 4 050 | 3 995 | 3 964 | 4 003 | 3 979 | 3 808 | 3 676 |
| Middelfart | 17 448 | 18 009 | 19 206 | 19 929 | 17 477 | 17 498 | 17 543 |
| Munkebo | 6 083 | 6 343 | 6 957 | 7 343 | 6 319 | 7 156 | 7 999 |
| Nyborg | 18 343 | 18 556 | 19 221 | 19 635 | 18 496 | 19 023 | 19 214 |
| Nr. Åby | 5 312 | 5 359 | 5 506 | 5 622 | 5 315 | 5 460 | 5 540 |
| Odense | 167 616 | 167 619 | 168 736 | 168 469 | 169 761 | 173 715 | 173 977 |
| Otterup | 11 176 | 11 372 | 11 911 | 12 319 | 11 261 | 11 713 | 12 221 |
| Ringe | 11 117 | 11 170 | 11 456 | 11 679 | 11 164 | 11 423 | 11 663 |
| Rudkøbing | 6 971 | 6 943 | 6 831 | 6 823 | 6 866 | 6 641 | 6 403 |
| Ryslinge | 6 529 | 6 926 | 7 796 | 8 257 | 6 605 | 6 876 | 7 162 |
| Svendborg | 37 151 | 37 805 | 39 625 | 40 806 | 37 280 | 37 443 | 36 952 |
| Sydlangeland | 5 289 | 5 181 | 4 990 | 4 927 | 5 207 | 5 042 | 4 866 |
| Søndersø | 11 072 | 11 610 | 12 995 | 13 839 | 11 214 | 11 688 | 12 270 |
| Tommerup | 6 845 | 7 159 | 7 871 | 8 315 | 6 905 | 7 201 | 7 522 |
| Tranekær | 4 160 | 4 156 | 4 198 | 4 242 | 4 061 | 3 847 | 3 694 |
| Ullerslev | 4 821 | 5 049 | 5 547 | 5 904 | 4 867 | 5 083 | 5 361 |
| Vissenbjerg | 5 922 | 6 287 | 7 107 | 7 598 | 6 023 | 6 310 | 6 685 |
| Ærskøbing | 4 941 | 4 889 | 4 772 | 4 696 | 4 828 | 4 556 | 4 350 |
| Ørbæk | 6 569 | 6 489 | 6 447 | 6 491 | 6 563 | 6 637 | 6 705 |
| Årslev | 8 292 | 8 708 | 9 562 | 10 147 | 8 425 | 8 938 | 9 559 |
| Årup | 5 098 | 5 199 | 5 453 | 5 646 | 5 158 | 5 375 | 5 547 |
| Fyns amtskommune | 448 142 | 453 383 | 468 037 | 477 129 | 451 207 | 460 096 | 464 792 |

Bilag 14.
(fortsat)

| Kommune | Udgangs- folketal 1/1-1977 | Beregning 1: Flytninger som i årene 1973-76 | | | Beregning 2: Ingen flytninger | | |
|-------------------------------|----------------------------------|--|---------|---------|----------------------------------|---------|---------|
| | | 1980 | 1990 | 2000 | 1980 | 1990 | 2000 |
| Augustenborg | 6 485 | 6 609 | 6 892 | 7 113 | 6 550 | 6 792 | 7 060 |
| Bov | 9 565 | 9 639 | 9 852 | 10 063 | 9 710 | 10 310 | 10 779 |
| Bredebro | 3 838 | 3 885 | 4 051 | 4 167 | 3 877 | 4 102 | 4 362 |
| Broager | 5 858 | 6 064 | 6 548 | 6 896 | 5 924 | 6 192 | 6 519 |
| Christiansfeld | 9 280 | 9 157 | 8 909 | 8 898 | 9 338 | 9 761 | 10 154 |
| Gram | 5 115 | 5 109 | 5 149 | 5 238 | 5 152 | 5 392 | 5 641 |
| Gråsten | 6 740 | 6 915 | 7 370 | 7 643 | 6 764 | 6 897 | 7 033 |
| Haderslev | 30 224 | 30 467 | 31 215 | 31 633 | 30 349 | 30 646 | 30 543 |
| Højer | 3 099 | 3 027 | 2 940 | 2 877 | 3 099 | 3 191 | 3 235 |
| Lundtoft | 6 015 | 6 167 | 6 449 | 6 655 | 6 092 | 6 496 | 6 880 |
| Løgumkloster | 6 694 | 6 832 | 7 151 | 7 358 | 6 716 | 7 056 | 7 334 |
| Nordborg | 15 267 | 15 015 | 14 645 | 14 655 | 15 561 | 16 742 | 17 770 |
| Nr. Rangstrup | 9 267 | 9 608 | 10 572 | 11 161 | 9 406 | 9 961 | 10 584 |
| Rødding | 10 756 | 10 757 | 10 746 | 10 797 | 10 866 | 11 491 | 12 274 |
| Rødekro | 9 631 | 10 259 | 11 741 | 12 581 | 9 886 | 10 710 | 11 639 |
| Skærbæk | 7 629 | 7 694 | 7 993 | 8 196 | 7 706 | 8 090 | 8 385 |
| Sundeved | 4 994 | 5 314 | 6 078 | 6 492 | 5 112 | 5 488 | 5 958 |
| Sydals | 6 648 | 6 933 | 7 572 | 8 084 | 6 718 | 7 122 | 7 635 |
| Sønderborg | 28 896 | 28 988 | 28 911 | 29 071 | 29 258 | 30 350 | 30 643 |
| Tinglev | 9 811 | 10 043 | 10 660 | 11 091 | 9 943 | 10 594 | 11 222 |
| Tønder | 12 177 | 12 204 | 12 350 | 12 426 | 12 336 | 12 916 | 13 220 |
| Vojens | 17 085 | 17 218 | 17 608 | 18 017 | 17 401 | 18 548 | 19 675 |
| Åbenrå | 20 971 | 21 106 | 21 462 | 21 711 | 21 125 | 21 554 | 21 608 |
| Sønderjyllands amtskommune | 246 045 | 249 010 | 256 864 | 262 823 | 248 889 | 260 401 | 270 153 |

Bilag 14.
(fortsat)

| Kommune | Udgangsfolketal 1/1-1977 | Beregning 1: Flytninger som i årene 1973-76 | | | Beregning 2: Ingen flytninger | | |
|-------------------|-----------------------------|--|---------|---------|----------------------------------|---------|---------|
| | | 1980 | 1990 | 2000 | 1980 | 1990 | 2000 |
| Billund | 6 115 | 6 642 | 7 986 | 8 804 | 6 283 | 6 917 | 7 579 |
| Blåbjerg | 6 613 | 6 664 | 6 916 | 7 149 | 6 655 | 6 944 | 7 281 |
| Blåvandshuk | 3 371 | 3 493 | 3 792 | 3 984 | 3 430 | 3 686 | 3 975 |
| Bramming | 11 419 | 11 936 | 13 150 | 13 906 | 11 646 | 12 554 | 13 386 |
| Brørup | 5 743 | 6 005 | 6 624 | 6 985 | 5 835 | 6 193 | 6 609 |
| Esbjerg | 79 354 | 80 663 | 84 530 | 87 051 | 81 108 | 86 036 | 89 134 |
| Fanø | 2 771 | 2 798 | 2 935 | 3 000 | 2 828 | 2 980 | 3 085 |
| Grindsted | 16 595 | 16 780 | 17 527 | 18 134 | 16 957 | 18 469 | 19 715 |
| Helle | 8 162 | 8 322 | 8 851 | 9 251 | 8 295 | 8 982 | 9 706 |
| Holsted | 6 712 | 6 682 | 6 708 | 6 800 | 6 765 | 7 186 | 7 681 |
| Ribe | 17 902 | 18 144 | 18 929 | 19 452 | 18 148 | 19 000 | 19 384 |
| Varde | 17 937 | 18 437 | 19 750 | 20 679 | 18 154 | 18 880 | 19 357 |
| Vejen | 14 862 | 15 028 | 15 549 | 16 037 | 14 982 | 15 675 | 16 296 |
| Ølgod | 10 269 | 10 472 | 11 072 | 11 513 | 10 369 | 11 024 | 11 765 |
| Ribe amtskommune | 207 825 | 212 066 | 224 319 | 232 745 | 211 455 | 224 526 | 234 953 |
| Brødstrup | 8 110 | 8 224 | 8 473 | 8 666 | 8 110 | 8 354 | 8 721 |
| Børkop | 10 490 | 11 179 | 12 823 | 13 721 | 10 750 | 11 419 | 12 102 |
| Egtved | 13 537 | 14 126 | 15 495 | 16 358 | 13 728 | 14 464 | 15 331 |
| Fredericia | 45 226 | 45 457 | 46 247 | 46 853 | 45 891 | 48 202 | 49 799 |
| Gedved | 9 146 | 9 649 | 10 672 | 11 195 | 9 262 | 9 688 | 10 233 |
| Give | 13 162 | 13 472 | 14 274 | 14 814 | 13 306 | 14 107 | 15 090 |
| Hedensted | 12 925 | 13 645 | 15 286 | 16 290 | 13 180 | 14 028 | 15 044 |
| Horsens | 54 018 | 54 737 | 56 647 | 57 628 | 54 773 | 56 785 | 58 457 |
| Jelling | 4 998 | 5 084 | 5 334 | 5 435 | 5 078 | 5 346 | 5 572 |
| Juelsminde | 14 398 | 14 511 | 14 693 | 14 926 | 14 445 | 14 902 | 15 392 |
| Kolding | 54 617 | 55 285 | 57 322 | 58 573 | 55 312 | 57 191 | 58 075 |
| Lunderskov | 4 667 | 4 733 | 4 867 | 4 985 | 4 726 | 4 976 | 5 332 |
| Nr. Snede | 7 278 | 7 256 | 7 372 | 7 480 | 7 326 | 7 662 | 7 986 |
| Tørring-Uldum | 10 999 | 11 212 | 11 845 | 12 318 | 11 091 | 11 528 | 12 072 |
| Vamdrup | 6 596 | 6 761 | 7 176 | 7 457 | 6 697 | 7 080 | 7 565 |
| Vejle | 49 013 | 48 988 | 49 229 | 49 590 | 49 429 | 50 403 | 50 415 |
| Vejle amtskommune | 319 180 | 324 319 | 337 755 | 346 289 | 323 104 | 336 135 | 347 186 |

Bilag 14.
(fortsat)

| Kommune | Udgangs- folketal 1/1-1977 | Beregning 1: Flytninger som i årene 1973-76 | | | Beregning 2: Ingen flytninger | | |
|------------------------|----------------------------------|--|---------|---------|----------------------------------|---------|---------|
| | | 1980 | 1990 | 2000 | 1980 | 1990 | 2000 |
| Avlum-Haderup | 6 474 | 6 815 | 7 804 | 8 432 | 6 643 | 7 365 | 8 118 |
| Brande | 8 059 | 8 260 | 8 810 | 9 119 | 8 209 | 8 761 | 9 202 |
| Egvad | 9 817 | 9 752 | 9 710 | 9 838 | 9 958 | 10 812 | 11 622 |
| Herning | 55 313 | 55 780 | 57 296 | 58 374 | 56 814 | 61 420 | 65 003 |
| Holmsland | 4 782 | 5 097 | 5 929 | 6 453 | 4 936 | 5 512 | 6 178 |
| Holstebro | 35 809 | 36 982 | 40 147 | 42 099 | 36 794 | 39 846 | 41 909 |
| Ikast | 19 155 | 20 223 | 22 989 | 24 714 | 19 746 | 21 544 | 23 155 |
| Lemvig | 19 829 | 19 893 | 20 296 | 20 646 | 20 085 | 21 206 | 22 054 |
| Ringkøbing | 15 807 | 16 050 | 16 834 | 17 460 | 16 024 | 16 954 | 17 994 |
| Skjern | 12 389 | 12 401 | 12 663 | 12 918 | 12 504 | 13 159 | 13 897 |
| Struer | 18 585 | 18 945 | 19 875 | 20 480 | 18 974 | 20 368 | 21 515 |
| Thyborøn-Harboør | 4 979 | 5 200 | 5 850 | 6 348 | 5 130 | 5 692 | 6 251 |
| Thyholm | 3 971 | 3 977 | 4 029 | 4 087 | 3 994 | 4 098 | 4 286 |
| Trehøje | 8 360 | 8 933 | 10 425 | 11 339 | 8 564 | 9 489 | 10 565 |
| Ulfborg-Vemb | 7 378 | 7 576 | 8 185 | 8 603 | 7 526 | 8 014 | 8 500 |
| Videbæk | 11 426 | 11 921 | 13 405 | 14 398 | 11 635 | 12 723 | 13 943 |
| Vinderup | 8 168 | 8 319 | 8 775 | 9 083 | 8 305 | 8 925 | 9 645 |
| Åskov | 6 438 | 6 569 | 7 062 | 7 411 | 6 543 | 7 021 | 7 591 |
| Ringkøbing amtskommune | 256 739 | 262 693 | 280 084 | 291 802 | 262 384 | 282 909 | 301 428 |

Bilag 14.
(fortsat)

| Kommune | Udgangs- folketal 1/1-1977 | Beregning 1: Flytninger som i årene 1973-76 | | | Beregning 2: Ingen flytninger | | |
|-------------------|----------------------------------|--|---------|---------|----------------------------------|---------|---------|
| | | 1980 | 1990 | 2000 | 1980 | 1990 | 2000 |
| Ebeltoft | 11 416 | 11 573 | 12 110 | 12 635 | 11 454 | 11 749 | 12 066 |
| Galten | 7 862 | 8 818 | 11 054 | 12 388 | 8 141 | 8 823 | 9 783 |
| Gjern | 6 858 | 7 048 | 7 523 | 7 832 | 6 943 | 7 258 | 7 666 |
| Grenå | 18 126 | 18 327 | 18 834 | 19 365 | 18 312 | 19 002 | 19 503 |
| Hadsten | 9 965 | 10 703 | 12 359 | 13 351 | 10 259 | 11 106 | 12 013 |
| Hammel | 9 264 | 9 540 | 10 196 | 10 583 | 9 418 | 9 903 | 10 529 |
| Hinnerup | 8 302 | 9 364 | 11 775 | 13 156 | 8 624 | 9 387 | 10 457 |
| Hørning | 6 484 | 7 457 | 9 708 | 10 917 | 6 693 | 7 206 | 7 912 |
| Langå | 7 975 | 8 106 | 8 479 | 8 788 | 8 089 | 8 506 | 8 951 |
| Mariager | 7 894 | 8 035 | 8 482 | 8 788 | 7 949 | 8 250 | 8 492 |
| Midtdjurs | 6 991 | 7 074 | 7 252 | 7 403 | 7 042 | 7 232 | 7 380 |
| Nørhald | 9 052 | 9 390 | 10 218 | 10 804 | 9 219 | 9 953 | 10 785 |
| Nr. Djurs | 7 942 | 8 050 | 8 349 | 8 718 | 7 936 | 8 094 | 8 259 |
| Odder | 17 078 | 17 550 | 18 842 | 19 680 | 17 221 | 17 688 | 18 132 |
| Purhus | 8 168 | 8 767 | 10 118 | 10 929 | 8 383 | 9 021 | 9 894 |
| Randers | 63 662 | 63 300 | 63 196 | 63 221 | 64 352 | 66 013 | 66 441 |
| Rosenholm | 8 787 | 8 941 | 9 355 | 9 673 | 8 922 | 9 429 | 10 058 |
| Rougsø | 7 741 | 7 913 | 8 414 | 8 768 | 7 742 | 7 961 | 8 225 |
| Ry | 8 426 | 8 789 | 9 668 | 10 219 | 8 572 | 9 087 | 9 646 |
| Rønde | 5 726 | 6 087 | 6 826 | 7 214 | 5 877 | 6 392 | 6 784 |
| Samsø | 4 904 | 4 876 | 4 815 | 4 843 | 4 807 | 4 556 | 4 459 |
| Silkeborg | 45 889 | 46 790 | 49 153 | 50 642 | 46 695 | 48 681 | 49 887 |
| Skanderborg | 18 050 | 19 264 | 22 135 | 23 796 | 18 503 | 19 648 | 20 829 |
| Sønderhald | 7 934 | 8 382 | 9 474 | 10 128 | 8 063 | 8 551 | 9 171 |
| Them | 5 604 | 6 145 | 7 347 | 7 941 | 5 745 | 6 182 | 6 677 |
| Århus | 245 866 | 247 689 | 255 615 | 258 748 | 250 806 | 259 548 | 260 046 |
| Århus amtskommune | 565 966 | 577 978 | 611 297 | 630 530 | 575 767 | 599 226 | 614 045 |

Bilag 14.
(fortsat)

| Kommune | Udgangs- folketal 1/1-1977 | Beregning 1: Flytninger som i årene 1973-76 | | | Beregning 2: Ingen flytninger | | |
|--------------------|----------------------------------|--|---------|---------|----------------------------------|---------|---------|
| | | 1980 | 1990 | 2000 | 1980 | 1990 | 2000 |
| Bjerringbro | 12 398 | 12 606 | 13 266 | 13 733 | 12 508 | 13 061 | 13 627 |
| Fjends | 7 656 | 7 957 | 8 715 | 9 247 | 7 781 | 8 341 | 9 108 |
| Hanstholm | 5 503 | 5 713 | 6 201 | 6 525 | 5 623 | 6 115 | 6 650 |
| Hvorslev | 6 437 | 6 573 | 6 957 | 7 203 | 6 518 | 6 874 | 7 350 |
| Karup | 6 881 | 7 049 | 7 617 | 7 916 | 7 096 | 7 837 | 8 447 |
| Kjellerup | 13 318 | 13 479 | 13 963 | 14 371 | 13 418 | 14 010 | 14 624 |
| Morsø | 24 564 | 24 467 | 24 426 | 24 444 | 24 577 | 24 993 | 25 534 |
| Møldrup | 7 218 | 7 407 | 7 895 | 8 234 | 7 268 | 7 645 | 8 137 |
| Sallingsund | 6 159 | 6 305 | 6 721 | 7 028 | 6 256 | 6 654 | 6 943 |
| Skive | 26 655 | 26 800 | 27 326 | 27 701 | 26 995 | 27 973 | 28 483 |
| Spøttrup | 7 805 | 8 053 | 8 835 | 9 376 | 7 940 | 8 517 | 9 166 |
| Sundsøre | 7 320 | 7 327 | 7 496 | 7 651 | 7 365 | 7 745 | 8 131 |
| Sydthy | 12 571 | 12 569 | 12 642 | 12 731 | 12 626 | 13 155 | 13 683 |
| Thisted | 29 634 | 29 883 | 30 686 | 31 384 | 29 883 | 31 031 | 32 172 |
| Tjele | 8 006 | 8 161 | 8 578 | 8 893 | 8 087 | 8 483 | 8 992 |
| Viborg | 38 337 | 39 248 | 41 538 | 42 850 | 38 898 | 40 452 | 41 216 |
| Ålestrup | 7 504 | 7 427 | 7 382 | 7 409 | 7 546 | 7 845 | 8 151 |
| Viborg amtskommune | 227 966 | 231 024 | 240 244 | 246 696 | 230 385 | 240 731 | 250 414 |

Bilag 14.
(fortsat)

| Kommune | Udgangs- folketal 1/1-1977 | Beregning 1: Flytninger som i årene 1973-76 | | | Beregning 2: Ingen flytninger | | |
|-----------------------------|----------------------------------|--|---------|---------|----------------------------------|---------|---------|
| | | 1980 | 1990 | 2000 | 1980 | 1990 | 2000 |
| Arden | 7 827 | 8 020 | 8 491 | 8 818 | 7 888 | 8 267 | 8 636 |
| Brovst | 8 382 | 8 516 | 8 915 | 9 172 | 8 431 | 8 676 | 8 938 |
| Brønderslev | 19 896 | 20 078 | 20 700 | 21 183 | 20 009 | 20 733 | 21 264 |
| Dronninglund | 14 876 | 15 382 | 16 834 | 17 816 | 15 004 | 15 568 | 16 102 |
| Farsø | 8 000 | 8 236 | 8 894 | 9 296 | 8 053 | 8 374 | 8 621 |
| Fjerritslev | 8 091 | 8 123 | 8 265 | 8 395 | 8 137 | 8 402 | 8 695 |
| Frederikshavn | 34 909 | 35 493 | 37 278 | 38 496 | 35 537 | 37 794 | 39 466 |
| Hadsund | 9 600 | 9 662 | 9 952 | 10 165 | 9 618 | 9 757 | 9 820 |
| Hals | 9 415 | 9 905 | 11 271 | 12 219 | 9 508 | 9 818 | 10 118 |
| Hirtshals | 14 487 | 14 600 | 14 906 | 15 301 | 14 696 | 15 745 | 16 616 |
| Hjørring | 34 069 | 34 929 | 37 285 | 38 698 | 34 497 | 35 836 | 36 537 |
| Hobro | 13 702 | 13 792 | 14 079 | 14 335 | 13 789 | 14 192 | 14 535 |
| Læsø | 2 699 | 2 738 | 2 811 | 2 897 | 2 700 | 2 742 | 2 873 |
| Løgstør | 11 152 | 11 229 | 11 366 | 11 485 | 11 246 | 11 726 | 12 086 |
| Løkken-Vrå | 9 371 | 9 385 | 9 472 | 9 642 | 9 351 | 9 540 | 9 733 |
| Nibe | 7 293 | 7 311 | 7 472 | 7 634 | 7 349 | 7 646 | 7 827 |
| Nørager | 5 672 | 5 640 | 5 607 | 5 674 | 5 682 | 5 990 | 6 291 |
| Pandrup | 9 679 | 9 937 | 10 602 | 11 047 | 9 783 | 10 227 | 10 615 |
| Sejflod | 7 922 | 8 186 | 8 878 | 9 387 | 8 007 | 8 352 | 8 678 |
| Sindal | 9 126 | 9 224 | 9 581 | 9 891 | 9 190 | 9 530 | 9 894 |
| Skagen | 13 788 | 14 034 | 14 822 | 15 331 | 14 097 | 15 180 | 15 872 |
| Skørping | 9 298 | 9 811 | 11 042 | 11 804 | 9 385 | 9 717 | 10 046 |
| Støvring | 10 703 | 11 488 | 13 491 | 14 755 | 10 910 | 11 536 | 12 222 |
| Sæby | 17 285 | 17 770 | 19 155 | 20 151 | 17 425 | 18 101 | 18 618 |
| Åbybro | 10 844 | 11 633 | 13 530 | 14 607 | 11 168 | 12 067 | 13 230 |
| Ålborg | 154 563 | 154 531 | 154 932 | 154 818 | 156 181 | 159 656 | 159 149 |
| Års | 11 736 | 11 974 | 12 552 | 13 006 | 11 844 | 12 382 | 12 907 |
| Nordjyllands amtskommune | 474 385 | 481 627 | 502 183 | 516 023 | 479 485 | 497 554 | 509 389 |

Bilag 15. Formaliseret modelbeskrivelse

A. Landsprognosen

1. Symboler

i = køn (1 = mand, 2 = kvinde)

T = 1. januar i år T

\bar{T} = året fra tidspunkt T til $T+1$

x = aldersklassen fra x til $x+1$ ved årets begyndelse.

x kan antage værdierne $g, 0, 1, 2, \dots, 99$, hvor g står for levendefødte i løbet af det pågældende år

$B(i)_x^T$ = befolkning (køn i , tidspunkt T , alder x)

$G(i)_x^{\bar{T}}$ = levendefødte (køn i , år \bar{T})

$D(i)_x^{\bar{T}}$ = døde (køn i , alder x , år \bar{T})

$N(i)_x^{\bar{T}}$ = nettoflyttede (køn i , alder x , år \bar{T})

$g_x^{\bar{T}}$ = fertilitetskoefficienter i år \bar{T} (antal levendefødte pr. kvinde i de frugtbare aldersklasser, $x = 14, 15, \dots, 47$)

$q(i)_x^{\bar{T}}$ = dødshyppigheder i år \bar{T} (antal døde pr. person i de enkelte aldersklasser)

2. Model

I det følgende vises, hvorledes befolkningen fremregnes fra tidspunkt T til $T+1$. Alle beregninger vedrører såkaldte B-grupper, hvilket indebærer, at personer med samme fødselsår følges ét år frem ad gangen.

Udgangspunktet for beregningerne er befolkningen på tidspunkt T fordelt på køn og ét-års aldersklasser:

$$B(i)_x^T$$

Antal døde, bortset fra døde blandt årets fødte, beregnes ved at multiplicere udgangsbefolkningen med de forudsatte dødshyppigheder i år \bar{T} :

$$D(i)_x^{\bar{T}} = B(i)_x^T \cdot q(i)_x^{\bar{T}}$$

Antal nettoflyttede fordelt på køn og alder er givet direkte som en del af prognosens forudsætninger, og befolkningen på tidspunkt $T+1$ i aldrene 1-99 år (dvs. exclusive 0-årige) bliver herefter:

$$B(i)_{x+1}^{T+1} = B(i)_x^T \div D(i)_x^{\bar{T}} + N(i)_x^{\bar{T}}$$

Der resterer nu en beregning af antal 0-årige på tidspunkt $T+1$. Først beregnes antal levendefødte i år \bar{T} ved anvendelse af de forudsatte fertilitetskvoteinter:

$$\sum_{(i)} G(i)^{\bar{T}} = \frac{1}{2} \sum_{x=14}^{47} g_x^{\bar{T}} \cdot [B(2)_x^T + B(2)_{x+1}^{T+1}]$$

Fødselskullet fordeles på drenge og piger ved hjælp af den forudsatte kønsproportion:

$$G(1)^{\bar{T}} = 0,513 \cdot \sum_{(i)} G(i)^{\bar{T}}$$

$$G(2)^{\bar{T}} = \sum_{(i)} G(i)^{\bar{T}} \div G(1)^{\bar{T}}$$

Døde blandt de levendefødte i år \bar{T} beregnes således:

$$D(i)_g^{\bar{T}} = G(i)^{\bar{T}} \cdot q(i)_g^{\bar{T}}$$

Befolkningen på tidspunkt $T+1$ i alder 0 år kan endelig beregnes som:

$$B(i)_0^{T+1} = G(i)^{\bar{T}} \div D(i)_g^{\bar{T}} + N(i)_g^{\bar{T}}$$

B. Regionale fremskrivninger

1. Symboler

a = område a . Er a udeladt, refereres til landsprognosen

i = køn i (1 = mand, 2 = kvinde)

T = 1. januar i år T

\bar{T} = året fra tidspunkt T til $T+1$

x = aldersklassen fra x til $x+1$ ved årets begyndelse.

x kan antage værdierne $g, 0, 1, 2, \dots, 99$, hvor g

står for levendefødte i løbet af det pågældende år

$B(a, i)_x^T$ = = befolkning i område a , køn i , alder x , tidspunkt T

$B^*(a, i)_x^{T+1}$ = "tilbageværende" befolkning, dvs. udgangsbefolkningen reduceret for døde og fraflyttede

$G(a, i)^{\bar{T}}$ = levendefødte (område a , køn i , år \bar{T})

$D(a, i)_x^{\bar{T}}$ = døde (område a , køn i , alder x , år \bar{T})

$F(a, i)_x^{\bar{T}}$ = fraflyttede (område a , køn i , alder x , år \bar{T})

$T(a, i)_x^{\bar{T}}$ = tilflyttede (område a , køn i , alder x , år \bar{T})

$g(a)_x$ = fertilitetskoefficienter, dvs. antal levendefødte pr. kvinde (område a , alder x)

$q(a, i)_x$ = dødshyppigheder, dvs. antal døde pr. person (område a , køn i , alder x)

$f(a, i)_x$ = fraflytningshyppigheder, dvs. antal fraflyttede over område a 's grænser i forhold til udgangsbefolkningen i område a (køn i , alder x)

$t(a, i)_x$ = tilflytningsandele, dvs. antal tilflyttede til område a i forhold til det totale antal tilflytninger til alle områderne (køn i , alder x)

2. Model

Resultaterne af landsprognosen nedbrydes til kommuneniveau i to trin: (a) Først fremskrives de enkelte amtskommuners befolkning (dog hovedstadsregionen som ét område), idet der år for år afstemmes med landsprognosen, således at summen af amtskommunernes folketal for hver køn og ét-års aldersklasse svarer til landsprognosen. (b) Dernæst foretages for hver amtskommune en fremskrivning af befolkningen i de enkelte kommuner inden for amtskommunen, idet der år for år totalafstemmes med resultatet af amtsfremskrivningen. Afstemningen i trin (a) og (b) foretages på en sådan måde, at der opnås fuld konsistens i det beregnede antal levendefødte, døde og nettoflyttede på forskellige geografiske niveauer.

I det følgende gennemgås beregningsgangen i trin (a), idet der som eksempel vises en fremregning af amtskommunernes (herunder hovedstadsregionen under ét) befolkning fra år T til år T+1. Nedbrydningen fra amtskommuneniveau til kommuneniveau (trin (b)) er helt analog med trin (a) og omtales derfor ikke yderligere.

Modellen vises i den version, som opererer med flytninger (omtalt som "beregning 1" i den tidligere fremstilling). Modellen uden flytninger ("beregning 2") er opbygget på tilsvarende måde - bortset fra, at der naturligvis ikke indgår flytteberegninger - og den er derfor ikke medtaget i dette afsnit.

Det skal i øvrigt bemærkes, at flytningerne indgår i fremskrivningsmodellen på en sådan måde, at områder, der fra begyndelsen har en relativt stor nettofraflytning, generelt vil have tendens til at få en faldende nettofraflytning i løbet af fremskrivningsperioden, medens nettotilflytningsområder tenderer mod at få en faldende nettotilflytning. Dette er en konsekvens af, at der for de enkelte områder regnes med konstante fraflytningshyppigheder og konstante tilflytningsandele. Antallet af fraflyttere fra område a er således i fremskrivningsperioden direkte afhængig af udviklingen i område a's folketal, medens der ikke regnes med en tilsvarende sammenhæng for tilflytningernes vedkommende.

Udgangspunktet for beregningerne er befolkningen i de enkelte amtskommuner (herunder hovedstadsregionen) på tidspunkt T:

$$B(a, i)_x^T$$

Antal døde blandt udgangsbefolkningen beregnes ved benyttelse af de forudsatte dødshyppigheder:

$$D(a,i)_{\bar{x}}^T = B(a,i)_{\bar{x}}^T \cdot q(a,i)_x$$

Der foretages samtidig afstemning med antal døde i landsprognosen, således at en difference mellem amtskommunernes totale antal døde og døde ifølge landsprognosen fordeles ud på amtskommunerne proportionalt med det beregnede antal døde i amtskommunerne. Herved opnås konsistens med landsprognosen:

$$\sum_{(a)} D(a,i)_{\bar{x}}^T = D(i)_{\bar{x}}^T$$

Antal fraflyttede blandt udgangsbefolkningen beregnes som:

$$F(a,i)_{\bar{x}}^T = B(a,i)_{\bar{x}}^T \cdot f(a,i)_x$$

Udgangsbefolkningen reduceres for døde og fraflyttede, hvorved man har den tilbageværende befolkning:

$$B^*(a,i)_{x+1}^{T+1} = B(a,i)_{\bar{x}}^T \div D(a,i)_{\bar{x}}^T \div F(a,i)_{\bar{x}}^T$$

For hvert køn og hver et-års aldersklasse beregnes nu difference mellem landsprognosen på tidspunkt T+1 og summen af amtskommunernes tilbageværende befolkning på samme tidspunkt. Denne difference er identisk med det totale antal tilflytninger, som skal fordeles ud på amtskommunerne i forhold til disses tilflytningsandele:

$$T(a,i)_{\bar{x}}^T = t(a,i)_x \cdot \left[B(i)_{x+1}^{T+1} \div \sum_{(a)} B^*(a,i)_{x+1}^{T+1} \right]$$

Befolkningen på tidspunkt T+1 i aldrene 1-99 år er herefter bestemt for samtlige amtskommuner:

$$B(a,i)_{x+1}^{T+1} = B^*(a,i)_{x+1}^{T+1} + T(a,i)_{\bar{x}}^T$$

Metoden indebærer, at der er fuld overensstemmelse med landsprognosen:

$$\sum_{(a)} B(a,i)_{\bar{x}}^T = B(i)_{\bar{x}}^T, \quad x = 1, 2, \dots, 99$$

Da antallet af døde er afstemt særskilt med døde ifølge lands-

prognosen, gælder det endvidere, at summen af nettoflytningerne på amtskommuneniveau summerer op til nettovandringerne i landsprognosen:

$$\sum_{(a)} \left[T(a, i)_{\bar{x}} \bar{T} \div F(a, i)_{\bar{x}} \bar{T} \right] = N(i)_{\bar{x}} \bar{T}$$

Der resterer endnu at foretage beregninger vedrørende årets fødte. Antal levendefødte og fordelingen på køn fås analogt med det tidligere viste for landsprognosen:

$$\sum_{(i)} G(a, i)_{\bar{T}} = \frac{1}{2} \cdot \sum_{x=14}^{47} g_x^{\bar{T}} \cdot \left[B(a, 2)_{\bar{x}}^T + B(a, 2)_{\bar{x}+1}^{T+1} \right]$$

$$G(a, 1)_{\bar{T}} = 0,513 \cdot \sum_{(i)} G(a, i)_{\bar{T}}$$

$$G(a, 2)_{\bar{T}} = \sum_{(i)} G(a, i)_{\bar{T}} \div G(a, 1)_{\bar{T}}$$

Der foretages i samme forbindelse afstemning med antal levendefødte i landsprognosen - dvs. differencen fordeles i forhold til det beregnede antal levendefødte i de enkelte amtskommuner - således at der opnås konsistens:

$$\sum_{(a)} G(a, i)_{\bar{T}} = G(i)_{\bar{T}}$$

Døde blandt de levendefødte beregnes som:

$$D(a, i)_{\bar{g}} = G(a, i)_{\bar{T}} \cdot q(a, i)_{\bar{g}}$$

Samtidig totalafstemmes med landsprognosen - analogt med tidligere gøres dette ved at fordele differencen ud på amtskommuner proportionalt med de beregnede antal døde i de enkelte amtskommuner - og herved opnås:

$$\sum_{(a)} D(a, i)_{\bar{g}} = D(i)_{\bar{g}}$$

Fraflyttede blandt de fødte fås således:

$$F(a, i)_{\bar{g}} = G(a, i)_{\bar{T}} \cdot f(a, i)_{\bar{g}}$$

De tilbageværende blandt årets fødte bliver:

$$B^*(a,i)_0^{T+1} = G(a,i)_g^{\bar{T}} \div D(a,i)_g^{\bar{T}} \div F(a,i)_g^{\bar{T}}$$

Tilflyttede blandt de fødte beregnes analogt med tilflytterne i andre aldersklasser:

$$T(a,i)_g^{\bar{T}} = t(a,i)_g \cdot \left[B(i)_0^{T+1} \div \sum_{(a)} B^*(a,i)_0^{T+1} \right]$$

Antal 0-årige i år T+1 kan herefter bestemmes:

$$B(a,i)_0^{T+1} = B^*(a,i)_0^{T+1} + T(a,i)_g^{\bar{T}}$$

Ligesom for de øvrige aldersklasser (1-99 år) er tallene konsistente med landsprognosen:

$$\sum_{(a)} B(a,i)_0^T = B(i)_0^T$$

