

Befolkningens bevægelser 1985

Vital statistics 1985

DANMARKS STATISTIK
København 1987

Da. 3
045
ex. 19

Tidligere publikationer
om statistikken over befolkningens bevægelser

STATISTISK TABELVÆRK

Vielser, fødsler og dødsfald

1801-33:	I, 1	1870-74:	IV A, 1	1906-10:	V A, 8
1834-39:	I, 6	1875-79:	IV A, 2	1911-15:	V A, 13
1840-44:	I, 10	1880-84:	IV A, 5	1916-20:	V A, 15
1845-49:	II, 1	1885-89:	IV A, 7	1921-25:	V A, 17
1850-54:	II, 17, 1. del	1890-94:	IV A, 9	1926-30:	V A, 19
1855-59:	III, 2	1895-1900:	V A, 2	1931-40:	V A, 22
1860-64:	III, 12	19. årh. ¹ :	V A, 5	1941-55:	1962: I
1865-69:	III, 25	1901-05:	V A, 6	1956-69:	1973: XI

¹ Befolkningsforholdene i Danmark i det 19. århundrede.

STATISTISKE MEDDELELSER

Befolkningens bevægelser

1931-33:	4, 95, 4	1950:	4, 147, 2	1966:	1968:6
1934:	4, 97, 6	1951:	4, 150, 3	1967:	1969:1
1935:	4, 100, 4	1952:	4, 154, 2	1968:	1970:4
1936:	4, 102, 5	1953:	4, 157, 4	1969:	1971:3
1937:	4, 106, 5	1954:	4, 161, 4	1970:	1972:7
1938:	4, 109, 3	1955:	4, 166, 3	1971:	1973:10
1939:	4, 110, 5	1956:	4, 167, 2	1972:	1974:9
1940:	4, 111, 5	1957:	4, 173, 2	1973:	1975:9
1941:	4, 115, 5	1958:	1960:2	1974:	1976:5
1942:	4, 119, 4	1959:	1961:1	1975:	1977:4
1943:	4, 120, 5	1960:	1962:8	1976:	1978:1
1944-45	4, 125, 4	1961:	1963:5	1977:	1978:12
1946:	4, 126, 6	1962:	1964:5	1978:	1980:3
1947:	4, 133, 3	1963:	1965:5	1979:	1981:1
1948:	4, 138, 3	1964:	1966:4	1980:	1982:1
1949:	4, 143, 4	1965:	1967:7		

ÅRSPUBLIKATIONER

Befolkningens bevægelser

1981 udk. 1983
1982 udk. 1984
1983 udk. 1985
1984 udk. 1986

STATISTISKE UNDERSØGELSER

Spædbørnsdødeligheden i Danmark 1931-60. Udk. 1964.
Engelsk udgave: Infant Mortality in Denmark 1931-60. Udk. 1965.
Nyere tendenser i dødeligheden. Udk. 1965.
Fertilitetsforskelle i Danmark. Udk. 1965.
Fertiliteten udenfor ægteskab. Udk. 1968.
Regionale forskelle i dødeligheden. Udk. 1969.
Befolkningsprognoser 1970. Udk. 1970.
Befolkningsprognoser 1974-1990. Udk. 1975.
Regionale fertilitetsforskelle 1971-1976. Udk. 1977.
Befolkningsprognoser 1977-2000. Udk. 1978.
Dødelighed og erhverv 1970-75. Udk. 1979.
Befolkningsprognoser 1980-2000. Udk. 1981.
Regionale dødelighedsforskelle i Danmark 1971-79. Udk. 1983.
Dødelighed og erhverv 1970-80. Udk. 1985.
Fertiliteten efter kvinnans alder och paritet hos danske kvinder
födda sedan 1945. (Arbejdsnotat nr. 8). Udk. 1979

- 4 FEB. 1987

**DANMARKS STATISTIK
BIBLIOTEKET**

ISBN 87-501-0682-1
ISSN 0070-3478

Forord

Dette hæfte danner en fortsættelse af de årlige publikationer, der tidligere indgik i Statistiske Meddelelser om befolkningens bevægelser i Danmark. Serien Befolkningens Bevægelser påbegyndtes med hæftet for årene 1931-33 (jf. foranstående fortegnelse).

Hæftet giver oplysning om befolkningsbevægelserne: Fødsler, dødsfald, indgåede og opløste ægteskaber, vandringer, aborter og adoptioner. Hertil kommer opgørelser af befolkningen og dens sammensætning både på person-, familie- og husstands niveau.

Befolkningens bevægelser på Færøerne og i Grønland er opgjort i særlige afsnit.

Hæftets tekstafsnit indledes med en belysning af nogle områder inden for befolkningsstatistikken, der påkalder sig særlig aktuel interesse; emnerne skifter fra år til år. En fortegnelse over de tidligere belyste emner findes på side 12. I nærværende hæfte indgår en artikel om befolkningsudviklingen i 1985, af professor P. C. Matthiessen, og en artikel om børn født udenfor ægteskab, af fuldmægtig Anita Lange. Desuden findes en beskrivelse af befolkningsstatistikens grundbegreber og kilder.

Bilag 1 indeholder kortfattede definitioner af nogle vigtige befolkningsstatistiske begreber, og bilag 2 giver beskrivelse af de mere tekniske befolkningsstatistiske beregningsmetoder.

Bilag 3 indeholder et engelsksproget sammendrag af afsnittene om kilder og grundbegreber samt definitioner.

Hæftet er udarbejdet i Danmarks Statistiks 1. kontor i afdelingen for den løbende befolkningsstatistik under ledelse af afdelingsleder Kirsten Frandsen.

Danmarks Statistik i oktober 1986

N. V. Skak-Nielsen

Lene Skotte

Pris: 74,00 kr. inkl. 22% moms
Aarhus Stiftsbogtrykkerie
Udkommet i januar 1987

Preface

Befolkningens bevægelser (Vital Statistics) is an annual publication which appeared for the first time in the series Statistiske Meddelelser (Statistical Reports) with data for the period 1931–1933. A list of earlier editions is inserted before the Danish preface (Forord).

The publication presents information about events such as births, deaths, marriages, divorces, migrations, abortions and adoptions, as well as information about the size and composition of the Danish population at person, family and household levels.

Statistics for the Faroe Islands and Greenland are given in separate chapters.

The first part of the text section of this publication deals with developments in selected statistical fields of particular current interest. The subjects, which may change from year to year, are this time Population trends in 1985 (by Professor P. C. Matthiessen) and Children born to non-married women (by Ms. Anita Lange). Moreover the text section outlines the concepts and sources of Danish vital statistics.

Annex 1 gives concise definitions of some important statistical concepts used, and Annex 2 describes calculation techniques involved in measuring demographic components.

Annex 3 contains a *summary in English* of that part of the text section which deals with concepts and sources.

This publication has been prepared by Danmarks Statistik's 1st Division in the section for vital statistics – Ms. Kirsten Frandsen being in charge of the work.

Danmarks Statistik, October 1986

N. V. Skak-Nielsen

Lene Skotte

Indhold

Tekstafdeling

Emneartikler	12
1. Befolkningsudviklingen	13
2. Børn født udenfor ægteskab	18
3. Befolkningsstatistikens grundbegreber og kilder	21
3.1. Fødsler	21
3.2. Legale aborter	22
3.3. Dødsfald	22
3.4. Vielser	23
3.5. Opløste ægteskaber	23
3.6. Indenlandske flytninger	24
3.7. Udenlandske vandringer	24
3.8. Hele befolkningen	24
3.9. Familier og husstande	25
3.10. Udenlandske statsborgere	25
3.11. Befolkningsregnskaber	25
3.12. Adoptioner	25
3.13. Færøerne	26
3.14. Grønland	26
4. Opgørelsesmåde for CPR-baseret statistik ..	27
5. Supplerende statistik	28

Tabelafdeling

A. SAMLET OVERSIGT

Tabel 1. Oversigt over befolkningens bevægelser	30
---	----

B. FØDSLER

Tabel 2. Antal fødte 1931–1985	34
Tabel 3. Antal fødte 1985 fordelt efter fødselsmåned	34
Tabel 4. Fertilitets- og reproduktionstallene 1931–1985	35
Tabel 5. Antal levendefødte pr. 1 000 kvinder inden for étårs-aldersklasser for kvinder tilhørende generationerne 1930/31–1960/61	36
Tabel 6. Antal levendefødte pr. 1 000 kvinder inden for aldersklasser for kvinder tilhørende generationerne 1930/31–1960/61 (kumulerede tal)	36
Tabel 7. Andelen af kvinder i generationerne 1945–1969 med mindst ét levendefødt barn (pr. 1 000 kvinder)	38
Tabel 8. Andelen af kvinder i 20-, 25-, 30-, og 35-års alderen fra generationerne 1945–1965 fordelt efter antal levendefødte (pr. 1 000 kvinder)	38

Contents

Text section

<i>Special articles</i>	
1. <i>Population trends</i>	
2. <i>Children born to non-married women</i>	
3. <i>Concepts and sources of vital statistics</i>	
3.1 <i>Births</i>	
3.2 <i>Legal abortions</i>	
3.3 <i>Deaths</i>	
3.4 <i>Marriages</i>	
3.5 <i>Dissolution of marriages</i>	
3.6 <i>Internal migrations</i>	
3.7 <i>External migrations</i>	
3.8 <i>Total population</i>	
3.9 <i>Families and households</i>	
3.10 <i>Foreign nationals</i>	
3.11 <i>Population accounts</i>	
3.12 <i>Adoptions</i>	
3.13 <i>Faroe Islands</i>	
3.14 <i>Greenland</i>	
4. <i>The production of CPR based statistics</i>	
5. <i>Supplementary statistics</i>	

Tables section

A. GENERAL SURVEY

Table 1. <i>Summary vital statistics</i>
--

B. BIRTHS

Table 2. <i>Births 1931–1985</i>
Table 3. <i>Births 1985 by month</i>
Table 4. <i>Fertility and reproduction rates 1931–1985</i>
Table 5. <i>Live births per 1 000 women, specific for age of women born 1930/31–1960/61</i>
Table 6. <i>Live births per 1 000 women, specific for age of women born 1930/31–1960/61 (cumulative figures)</i>
Table 7. <i>Women born 1945–1969 having had at least one live birth (per 1 000 women)</i>
Table 8. <i>Women born 1945–1965, by number of live births ever, at the ages of 20, 25, 30, and 35 years (per 1000 women)</i>

Tabel 9.	De aldersbetingede fertilitetskvotienter på étårs-aldersklasser 1976-1985	40
Tabel 10.	Antal levendefødte efter moderens alder og de aldersbetingede fertilitetskvotienter 1985, fordelt efter amtskommuner m.v.	41
Tabel 11.	De aldersbetingede fertilitetskvotienter i og udenfor ægteskab 1969-1985	42
Tabel 12.	Antal levendefødte 1985 fordelt efter moderens ægteskabelige stilling og alder.	42
Tabel 13.	Antal fødte 1984 og 1985 fordelt efter moderens alder.	43
Tabel 14.	Antal levendefødte i ægteskab 1985, fordelt efter moderens og faderens alder.	44
Tabel 15.	Antal levendefødte 1982-1985 i ægteskabets første år, fordelt efter ægteskabets varighed i måneder.	44
Tabel 16.	Antal levendefødte i ægteskab 1985, fordelt efter levendefødtnummer, moderens alder og ægteskabets varighed.	45
Tabel 17.	Antal levendefødte 1985, fordelt efter moderens alder og levendefødtnummer.	48
Tabel 18.	Antal levende- og dødfødte i og udenfor ægteskab 1985, fordelt efter fødselsvægt.	48
Tabel 19.	Antal levende- og dødfødte 1985, fordelt efter fødselslængde og enkelt- eller flerfødt.	49
Tabel 20.	Antal enkeltfødsler og flerfødsler 1931-1985.	49
Tabel 21.	Antal enkelt- og flerfødsler 1977-1985, fordelt efter børnenes køn.	50
Tabel 22.	Antal flerfødsler 1946-1985 fordelt efter moderens alder.	50
Tabel 23.	Antal fødte drenge pr. 1 000 fødte piger.	50
Tabel 24.	Antal fødte i og udenfor ægteskab 1985 i de enkelte kommuner og amtskommuner.	51

C. LEGALE ABORTER

Tabel 25.	Antal legale aborter og den generelle abortkvotient 1945-1985.	58
Tabel 26.	Antal legale aborter 1985 fordelt efter kvindens alder og bopæl.	58
Tabel 27.	De aldersbetingede legale abortkvotienter 1985 fordelt efter kvindens bopæl.	59
Tabel 28.	De aldersbetingede legale abortkvotienter 1974-1985.	59
Tabel 29.	Antal legale aborter 1985 fordelt efter kvindens alder og ægteskabelige stilling.	60

Table 9.	Age-specific fertility rates 1976-1985
----------	--

Table 10.	Live births by age of mother and age-specific fertility rates 1985 by counties
-----------	--

Table 11.	Age-specific fertility rates for married women and for other women 1969-1985
-----------	--

Table 12.	Live-births 1985 by marital status and age of mother
-----------	--

Table 13.	Births 1984 and 1985 by age of mother
-----------	---------------------------------------

Table 14.	Live births to married women, 1985, by age of mother and father
-----------	---

Table 15.	Live births 1982-1985 in the first year of marriage by duration of marriage in months
-----------	---

Table 16.	Live births to married women, 1985, by live-birth order, age of mother and duration of marriage
-----------	---

Table 17.	Live births 1985 by live-birth order and age of mother
-----------	--

Table 18.	Live births and stillbirths to married women and to other women, 1985, by birth weight
-----------	--

Table 19.	Live births and stillbirths 1985, by single delivery, multiple delivery and birth length
-----------	--

Table 20.	Single deliveries and multiple deliveries 1931-1985
-----------	---

Table 21.	Single deliveries and multiple deliveries, 1977-1985, by sex
-----------	--

Table 22.	Multiple deliveries 1946-1985 by age of mother
-----------	--

Table 23.	Male births per 1 000 female births
-----------	-------------------------------------

Table 24.	Births to married women and to other women, 1985, by counties and municipalities
-----------	--

C. LEGAL ABORTIONS

Table 25.	Legal abortions and general abortion rate 1945-1985
-----------	---

Table 26.	Legal abortions 1985 by age and residence of the woman
-----------	--

Table 27.	Age-specific legal abortion rates 1985 by residence of the woman
-----------	--

Table 28.	Age-specific abortion rates 1974-1985
-----------	---------------------------------------

Table 29.	Legal abortions 1985 by age and marital status of the woman
-----------	---

Tabel 30. De aldersbetingede legale abortkvotienter 1985 fordelt efter kvindens ægteskabelige stilling	60
--	----

D. DØDSFALD

Tabel 31. Dødeligheden 1931–1985.	62
Tabel 32. Middellevetider for 0-, 1-, 50- og 65-årige mænd og kvinder 1931–1985.	62
Tabel 33. Antal døde fordelt efter døds måned.	63
Tabel 34. Antal døde 1985 fordelt efter køn, alder og ægteskabelig stilling	63
Tabel 35. Antal døde pr. 1 000 personer i hver aldersklasse	64
Tabel 36. Indeks for dødeligheden i visse aldersgrupper.	64
Tabel 37. Antal døde i 1. leveår 1985, fordelt efter levetid	65
Tabel 38. De enkelte fødselskuldts dødelighed i 1. leveår.	65
Tabel 39. Antal døde og antal døde pr. 1 000 personer 1985 fordelt efter amtskommuner m.v. samt køn og alder	66
Tabel 40. Dødelighedstavle for årene 1981–1985	68
Tabel 41. Dødelighedstavle for årene 1984–1985	69
Tabel 42. Antal døde 1985 fordelt efter køn, alder og dødsårsag	70
Tabel 43. Antal døde pr. 100 000 personer fordelt efter køn, alder og dødsårsag.	74
Tabel 44. Antal døde 1985 i de enkelte kommuner og amtskommuner	78

E. VIELSER

Tabel 45. Antal vielser fordelt efter vielsemåned	86
Tabel 46. Antal vielser 1985 fordelt efter parternes ægteskabelige stilling før vielser	86
Tabel 47. Antal vielser 1983–1985 fordelt efter parternes alder og ægteskabelige stilling før vielser	87
Tabel 48. Antal vielser 1985 fordelt efter de viedes indbyrdes alder og ægteskabelige stilling før vielser	88
Tabel 49. Antal vielser 1985 fordelt efter parternes alder	90
Tabel 50. Antal viede 1985 pr. 1 000 personer fordelt efter køn, civilstand og alder.	90
Tabel 51. Antal viede pr. 1 000 ikke-gifte 1976–1985 fordelt efter køn og alder.	91
Tabel 52. Vielsestavler for hidtil ugifte personer for årene 1977–85	92
Tabel 53. Antal viede 1985 fordelt efter mandens og kvindens bopælsamt, vielsesmyndighed og pr.1000 ikke-gifte	94

<i>Table 30. Age-specific legal abortion rates 1985 by marital status of the woman</i>	
--	--

D. DEATHS

<i>Table 31. Mortality 1931–1985.</i>	
<i>Table 32. Expectation of life at ages 0, 1, 50 and 65 years, by sex, 1931–1985</i>	
<i>Table 33. Deaths by month of death</i>	
<i>Table 34. Deaths 1985 by sex, age and marital status</i>	
<i>Table 35. Deaths per 1 000 population by age</i>	
<i>Table 36. Index of mortality in selected age groups</i>	
<i>Table 37. Infant deaths 1985 by age</i>	
<i>Table 38. Cohort infant mortality rates</i>	
<i>Table 39. Deaths: actual number and number per 1 000 population, 1985, by counties, sex and age</i>	
<i>Table 40. Life table for the years 1981–1985</i>	
<i>Table 41. Life table for the years 1984–1985</i>	
<i>Table 42. Deaths 1985 by sex, age and cause of death</i>	
<i>Table 43. Deaths per 100 000 population, 1985, by sex, age and cause of death</i>	
<i>Table 44. Deaths 1985 by counties and municipalities</i>	

E. MARRIAGES

<i>Table 45. Marriages by month</i>	
<i>Table 46. Marriages 1985 by previous marital status of both spouses</i>	
<i>Table 47. Marriages 1983–1985 by age and previous marital status of both spouses</i>	
<i>Table 48. Marriages 1985 by age and previous marital status of both spouses</i>	
<i>Table 49. Marriages 1985 by age of both spouses</i>	
<i>Table 50. Persons marrying 1985 per 1 000 population, by sex, marital status and age</i>	
<i>Table 51. Persons marrying per 1 000 non-married 1976–1985, by sex and age</i>	
<i>Table 52. Marriage tables for never-married persons 1977–85</i>	
<i>Table 53. Persons marrying in 1985, by husband's and wife's counties of residence and by type of marriage ceremony; marriage rates (per 1000 non-married)</i>	

F. OPLØSTE ÆGTESKABER

Tabel 54. Antal indgåede og opløste ægteskaber 1961–1985.	96
Tabel 55. Antal skilsmisser fordelt efter ægtefællernes alder.	96
Tabel 56. Antal skilsmisser fordelt efter ægteskabets varighed og hustruens alder	97
Tabel 57. Antal skilsmisser fordelt efter ægteskabets varighed.	97
Tabel 58. Antal skilsmisser 1982–1985 fordelt efter, hvornår ægteskabet blev stiftet.	98
Tabel 59. Antal fraskilte pr. 1 000 gifte 1976–1985 fordelt efter køn og alder	99
Tabel 60. Antal skilsmisser 1985 fordelt efter mandens og kvindens bopælsamt, bevillingsmyndighed og pr. 1 000 bestående ægteskaber.	99
Tabel 61. Antal ægteskaber opløst i 1985 ved den ene ægtefælles død, fordelt efter ægtefællernes alder ved dødsfaldet.	100
Tabel 62. Ægteskabsopløsningstavler for ægteskaber indgået i 1950, 1955, 1960, 1965, 1970, 1975 og 1980.	101

G. INDENLANDSKE FLYTNINGER

Tabel 63. Antal tilflyttede til de enkelte amtskommuner 1985, fordelt efter køn og alder.	106
Tabel 64. Antal fraflyttede fra de enkelte amtskommuner 1985, fordelt efter køn og alder.	108
Tabel 65. Antal nettotilflyttede til de enkelte amtskommuner 1985, fordelt efter køn og alder.	110
Tabel 66. Antal amtskommunale flytninger 1985 fordelt efter kombineret til- og fraflytningsamt.	112
Tabel 67. Antal amtskommunale nettoflytninger 1985 fordelt efter kombineret til- og fraflytningsamt.	112
Tabel 68. Samtlige indenlandske flytninger 1985 fordelt efter køn og alder.	114

H. UDENLANDSKE VANDRINGER

Tabel 69. Antal indvandrede 1985 fordelt efter fraflytningsland, alder og statsborgerskab.	116
Tabel 70. Antal udvandrede 1985 fordelt efter tilflytningsland, alder og statsborgerskab.	122
Tabel 71. Ind- og udvandrede 1985 fordelt efter køn og statsborgerskab.	128
Tabel 72. Ind- og udvandrede 1985 fordelt efter køn, alder og ægteskabelig stilling.	128

F. DISSOLUTION OF MARRIAGES

<i>Table 54. Marriages contracted and dissolved 1961–1985</i>	
<i>Table 55. Divorces by age of both spouses</i>	
<i>Table 56. Divorces by duration of marriage and age of wife</i>	
<i>Table 57. Divorces by duration of marriage</i>	
<i>Table 58. Divorces 1982–1985 by year of marriage</i>	
<i>Table 59. Persons getting divorced per 1 000 married 1976–1985, by sex and age</i>	
<i>Table 60. Divorces 1985 by husband's and wife's counties of residence and by authority granting the divorce; divorce rates (per 1 000)</i>	
<i>Table 61. Marriages dissolved in 1985 through the death of one of the spouses, by age of spouses at time of death</i>	
<i>Table 62. Dissolution tables for marriages contracted in 1950, 1955, 1960, 1965, 1970, 1975 and 1980</i>	

G. INTERNAL MIGRATIONS

<i>Table 63. Internal migration into counties, 1985, by sex and age</i>	
<i>Table 64. Internal migration out of counties, 1985, by sex and age</i>	
<i>Table 65. Net internal migration into counties, 1985, by sex and age</i>	
<i>Table 66. Inter-county migration, 1985, by counties moved out of and into</i>	
<i>Table 67. Net inter-county migration, 1985, by counties moved out of and into</i>	
<i>Table 68. Internal migration, 1985, by sex and age</i>	

H. EXTERNAL MIGRATIONS

<i>Table 69. Immigrants, 1985, by age, citizenship and country of last permanent residence</i>	
<i>Table 70. Emigrants, 1985, by age, citizenship and country of intended future residence</i>	
<i>Table 71. Immigration and emigration, 1985, by sex and citizenship</i>	
<i>Table 72. Immigration and emigration, 1985, by sex, age and marital status</i>	

Tabel 73.	Antal indvandrede til de enkelte amtskommuner 1985, fordelt efter køn og alder	130
Tabel 74.	Antal udvandrede fra de enkelte amtskommuner 1985, fordelt efter køn og alder	132
Tabel 75.	Antal nettoindvandrede til de enkelte amtskommuner 1985, fordelt efter køn og alder	134
Tabel 76.	Varige vandringer 1984 fordelt efter køn og statsborgerskab	136

I. HELE BEFOLKNINGEN

Tabel 77.	Befolkningen i de enkelte amtskommuner fordelt efter køn og alder pr. 1. januar 1986	138
Tabel 78.	Befolkningens fordeling efter køn, alder og ægteskabelig stilling pr. 1. januar 1986	140
Tabel 79.	Middelfolketal 1985 efter køn, alder og ægteskabelig stilling	143

J. FAMILIER OG HUSSTANDE

Tabel 80.	Familier pr. 1. januar 1980–1986	148
Tabel 81.	Familier pr. 1. januar 1986 fordelt efter antal personer i familien	148
Tabel 82.	Familier pr. 1. januar 1986 fordelt efter bymæssighedsgrupper	148
Tabel 83.	Familier pr. 1. januar 1986 i de enkelte amtskommuner fordelt efter antal børn	149
Tabel 84.	Husstande pr. 1. januar 1980–1986	151
Tabel 85.	Husstande pr. 1. januar 1986 fordelt efter antal personer i husstanden	151

K. UDENLANDSKE STATSBORGERE

Tabel 86.	Antal udenlandske statsborgere fordelt efter køn, alder og statsborgerskab pr. 1. januar 1986	154
Tabel 87.	Antal udenlandske statsborgere fordelt efter statsborgerskab pr. 1. januar 1980–1986	156
Tabel 88.	Antal udenlandske statsborgere fordelt efter køn, alder og ægteskabelig stilling pr. 1. januar 1986	156
Tabel 89.	Antal udenlandske statsborgere i de enkelte amtskommuner m.v. fordelt efter statsborgerskab pr. 1. januar 1986	157
Tabel 90.	Antal udenlandske statsborgere i de enkelte amtskommuner m.v. fordelt efter udvalgte nationaliteter pr. 1. januar 1986	157
Tabel 91.	Naturalisationer 1985	158
Tabel 92.	Befolkningsregnskab 1985 for udenlandske statsborgere i Danmark	159

Table 73.	<i>Immigration into counties, 1985, by sex and age</i>
-----------	--

Table 74.	<i>Emigration from counties, 1985, by sex and age</i>
-----------	---

Table 75.	<i>Net immigration into counties, 1985, by sex and age</i>
-----------	--

Table 76.	<i>Long Term Migration, 1984, by sex and citizenship</i>
-----------	--

I. TOTAL POPULATION

Table 77.	<i>Population of counties by sex and age at 1 January 1986</i>
Table 78.	<i>The population at 1 January 1986, by sex, age and marital status</i>
Table 79.	<i>Mean population, 1985, by sex, age and marital status</i>

J. FAMILIES AND HOUSEHOLDS

Table 80.	<i>Families at 1 January 1980–1986</i>
Table 81.	<i>Families at 1 January 1986, by family size</i>
Table 82.	<i>Families at 1 January 1986, by degree of urbanization</i>
Table 83.	<i>Families of counties by number of children at 1 January 1986</i>
Table 84.	<i>Households at 1 January 1980–1986</i>
Table 85.	<i>Households at 1 January 1986, by household size</i>

K. FOREIGN NATIONALS

Table 86.	<i>Foreign nationals resident in Denmark at 1 January 1986, by sex, age and citizenship</i>
Table 87.	<i>Foreign nationals resident in Denmark at 1 January 1980–1986, by citizenship</i>
Table 88.	<i>Foreign nationals resident in Denmark at 1 January 1986, by sex, marital status and age</i>
Table 89.	<i>Foreign nationals resident in Danish counties at 1 January 1986, by citizenship</i>
Table 90.	<i>Foreign nationals resident in Danish counties at 1 January 1986, by selected citizenship countries</i>
Table 91.	<i>Naturalisations 1985</i>
Table 92.	<i>Population accounts 1985 for foreign nationals resident in Denmark</i>

L. BEFOLKNINGSREGNSKABER

Tabel 93.	Befolkningsregnskab 1985 for mænd fordelt efter ægteskabelig stilling, fødselsår og alder	162
Tabel 94.	Befolkningsregnskab 1985 for kvinder fordelt efter ægteskabelig stilling, fødselsår og alder.	187
Tabel 95.	Befolkningsregnskab 1985 for kommuner og amtskommuner	212

M. ADOPTIONER

Tabel 96.	Antal adoptioner 1966–1985 fordelt efter barnets køn.	226
Tabel 97.	Antal adoptioner 1985 fordelt efter barnets køn og statsborgerskab	226
Tabel 98.	Antal adoptioner 1985 fordelt efter adoptionens art og barnets alder ved adoptionen	227
Tabel 99.	Antal ikke-familieadoptioner 1985 fordelt efter adoptivmoderens og barnets alder ved adoptionen	227

N. FÆRØERNE

Tabel 100.	Oversigt over befolkningens bevægelser i årene 1931–1985. Færøerne .	230
Tabel 101.	Fertilitets- og reproduktionstallene 1961/65–1985. Færøerne	231
Tabel 102.	De aldersbetingede fertilitetskvotienter i og udenfor ægteskab 1961/65–1971/75. Færøerne	231
Tabel 103.	Antal levendefødte i og udenfor ægteskab 1985 fordelt efter moderens alder. Færøerne	232
Tabel 104.	Antal døde 1981–1985 fordelt efter køn og alder. Færøerne	232
Tabel 105.	Antal døde pr. 1 000 personer i hver aldersklasse. Færøerne	233
Tabel 106.	Børnedødeligheden fordelt efter levetid 1961/65–1981/85. Færøerne . .	233
Tabel 107.	Dødsårsagerne 1985. Færøerne. . . .	234
Tabel 108.	Dødelighedstavler for årene 1966–1985. Færøerne	235
Tabel 109.	Antal vielser 1985 fordelt efter de viedes indbyrdes alder. Færøerne	236
Tabel 110.	Befolkningens fordeling efter køn og alder pr. 1. januar 1986. Færøerne. .	236
Tabel 111.	Middelfolketal 1985 efter køn og alder. Færøerne	237

L. POPULATION ACCOUNTS

Table 93.	Population accounts 1985 for males analysed by marital status, year of birth and age
Table 94.	Population accounts 1985 for females analysed by marital status, year of birth and age
Table 95.	Population accounts 1985 for municipalities and counties

M. ADOPTIONS

Table 96.	Adoptions 1966–1985 by sex
Table 97.	Adoptions 1985 by sex and nationality of child
Table 98.	Adoptions 1985 by type and by age of child
Table 99.	Non-family adoptions 1985, by age of adoptive mother and child

N. FAROE ISLANDS

Table 100.	Summary vital statistics 1931–1985. Faroe Islands
Table 101.	Fertility and reproduction rates 1961/65–1985. Faroe Islands
Table 102.	Age-specific fertility rates for married women and for other women 1961/65–1971/75. Faroe Islands
Table 103.	Live births to married women and to other women in 1985, by age of mother. Faroe Islands
Table 104.	Deaths 1981–1985 by sex and age. Faroe Islands
Table 105.	Deaths per 1 000 population by age. Faroe Islands
Table 106.	Infant mortality rates by age 1961/65–1981/85. Faroe Islands
Table 107.	Causes of death 1985. Faroe Islands
Table 108.	Life tables for the years 1966–1985. Faroe Islands
Table 109.	Marriages 1985 by age of both spouses. Faroe Islands
Table 110.	The population at 1 January 1986 by sex and age. Faroe Islands
Table 111.	Mean population 1985, by sex and age. Faroe Islands

O. GRØNLAND

Tabel 112. Oversigt over befolkningens bevægelser i årene 1931–1985. Grønland	240
Tabel 113. Fertilitets- og reproduktionstallene 1961/65–1985. Grønland	241
Tabel 114. De aldersbetingede fertilitetskvoteinter i og udenfor ægteskab 1961/65–1981/85. Grønland	241
Tabel 115. Antal levendefødte i og udenfor ægteskab 1985 fordelt efter moderens alder. Grønland	242
Tabel 116. Antal døde 1981–1985 fordelt efter køn og alder. Grønland	242
Tabel 117. Antal døde pr. 1 000 personer i hver aldersklasse. Grønland	243
Tabel 118. Børnedødeligheden fordelt efter levetid 1961/65–1981/85. Grønland	243
Tabel 119. Dødsårsagerne 1984. Grønland	244
Tabel 120. Dødelighedstavler for årene 1966–1985. Grønland	245
Tabel 121. Antal vielser 1985, fordelt efter de viedes indbyrdes alder. Grønland	246
Tabel 122. Familier pr. 1. januar 1986, fordelt efter antal personer. Grønland	246
Tabel 123. Befolkningens fordeling efter køn, alder og ægteskabelig stilling pr. 1. januar 1986. Grønland	247
Tabel 124. Middelfolketal 1985 efter køn, alder og ægteskabelig stilling. Grønland	248

P. BILAG

<i>Bilag 1: Ordforklaringer</i>	250
<i>Bilag 2: Teknisk beskrivelse af beregningsmetoder</i>	253
<i>Bilag 3: Summary in English</i>	256

SIGNATURFORKLARING

Gentagelse	»
Nul	–
Mindre end ½ af den anvendte enhed	{ 0, 0,5
Anvendes i rubrikker, hvor der efter sagens natur ikke kan forekomme tal
Oplysning foreligger ikke
Anføres ved foreløbige eller anslåede tal	*

O. GREENLAND

<i>Table 112. Summary vital statistics 1931–1985. Greenland</i>
<i>Table 113. Fertility and reproduction rates 1961/65–1985. Greenland</i>
<i>Table 114. Age-specific fertility rates for married women and for other women 1961/65–1981/85. Greenland</i>
<i>Table 115. Live births to married women and to other women in 1985, by age of mother. Greenland</i>
<i>Table 116. Deaths 1981–1985 by sex and age. Greenland</i>
<i>Table 117. Deaths per 1 000 population by age. Greenland</i>
<i>Table 118. Infant mortality rates by age 1961/65–1981/85. Greenland</i>
<i>Table 119. Causes of death 1984. Greenland</i>
<i>Table 120. Life tables for the years 1966–1985. Greenland</i>
<i>Table 121. Marriages 1985 by age of both spouses. Greenland</i>
<i>Table 122. Families at 1 January 1986, by family size. Greenland</i>
<i>Table 123. The population at 1 January 1986 by sex, age and marital status. Greenland</i>
<i>Table 124. Mean population 1985, by sex, age and marital status. Greenland</i>

P. ANNEXES

<i>Annex 1: Concepts and definitions</i>
<i>Annex 2: Description of computation methods</i>
<i>Annex 3: Summary in English</i>

EXPLANATION OF SYMBOLS

<i>Repetition</i>
<i>Nil</i>
<i>Less than half of unit employed</i>
<i>Not applicable</i>
<i>Data not available</i>
<i>Provisional or estimated figures</i>

I serien Befolkningens Bevægelser er der siden 1975 udover den årlige artikel vedrørende befolkningsudviklingen bragt følgende artikler:

- 1975 Papirløse samlivsforhold.
Udviklingen i antal legale aborter.
- 1976 Nedgangen i fødselstallet.
Dødeligheden i 1976.
- 1977 Familiedannelse og -opløsning efter 1965.
- 1978 Vandringerne mellem Danmark og udlandet 1971-1978.
Udenlandske statsborgere i Danmark 1968-1979.
- 1979 Udenlandske statsborgere og personer født i udlandet.
- 1980 Indenlandske vandringer.
Familie- og husstandsstatistik.
- 1981 Nedgangen i fødselstallet.
- 1983 Genvandringer.
- 1984 Skilsmisser og børn i skilsmisser 1984.

1. Befolkningsudviklingen i 1985

1.1. Befolkningstilvæksten

Den 1. januar 1985 var folketallet i Danmark 5 111 108. I løbet af 1985 voksede befolkningen med ca. 5 000 eller 0,1 pct., således at den pr. 1. januar 1986 udgjorde 5 116 273 personer. Stigningen i folketallet var resultatet af et fødselsunderskud på godt 4 600 og et indvandringsoverskud på 9 500. Fødselsunderskuddet fremkommer som forskellen mellem an-

tallet af døde og levendefødte, som i 1985 udgjorde henholdsvis 58 400 og 53 800. Medens den årlige befolkningstilvækst i perioden 1960-66 ret konstant udgjorde 0,8 pct., faldt den i løbet af årene 1967-80 til næsten nul. Befolkningstilvæksten var negativ fra 1981 til 1984. Udviklingen i befolkningstilvæksten og dens bestanddele fremgår af figur 1 samt af tabel 1 i tabelafsnittet.

Pr. 1000 indbyggere

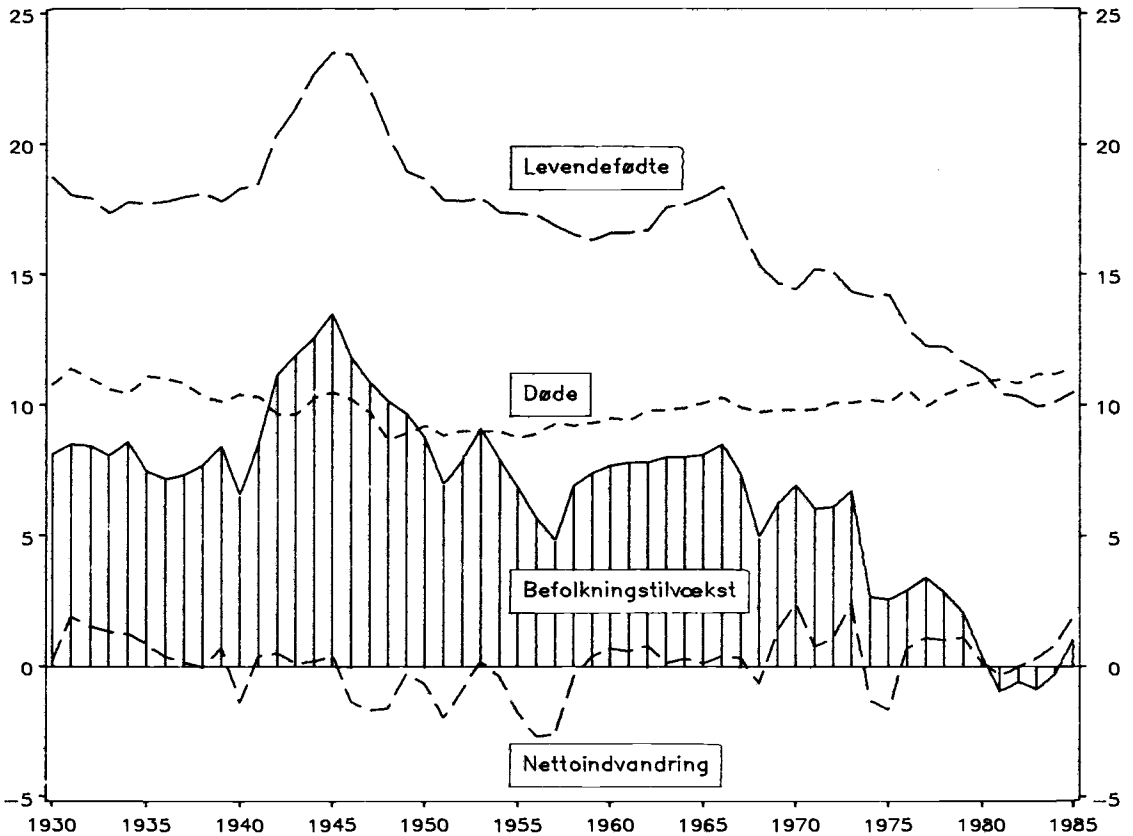

Figur 1. Befolkningstilvæksten og dens bestanddele 1930-1985

1.2. Fertiliteten

I 1985 fortsatte stigningen i fødselstallet fra 1984, således at antallet af levendefødte i 1985 udgjorde 53 749 mod 51 800 året før, dvs. en forøgelse på 3,8 pct. Som det fremgår af tabel I, steg den samlede fertilitet (dvs. det gennemsnitlige antal levendefødte pr. 1 000 kvinder) fra 1 400 i 1984 til 1 447 i 1985. Denne stigning er fremkommet ved, at fertilitetsopgangen i aldersklasserne over 25 år har mere end opvejet nedgangen i de to yngste 5-års aldersklasser i den fertile alder (15-49 år). Fertilitetsstigningen gjorde sig stort set gældende for alle levendefødt-numre. I 1985 udgjorde andelen af levendefødte med fødselsnummer et og to 83,2 pct. af samtlige levendefødte. Den gennemsnitlige alder for førstegangsfødende mødre var 25,5 år i 1985 mod 25,4 år i 1984.

Bortset fra Frederiksberg kommune og Bornholms amtskommune steg den samlede fertilitet i alle landets amtskommuner fra 1984 til 1985.

Fertilitetsniveauet udviste også i 1985 en betydelig geografisk variation, nemlig fra værdier af den samlede fertilitet på 1 075 i Frederiksberg kommune til 1 724 i Viborg amtskommune.

Andelen af levendefødte uden for det legale ægteskab steg fra 41,9 pct. i 1984 til 43,0 pct. i 1985. Denne andel var meget forskellig fra område til område. Medens antallet af levendefødte uden for det legale ægteskab i Københavns kommune udgjorde 50,5 pct., var andelen kun 33,0 pct. i Ringkøbing amtskommune.

Tabel I. Fertilitets- og reproduktionstallene 1984 og 1985.

	1984	1985	Ændring 1984-85
			—pct.—
<i>Aldersbetingede fertilitetskvotienter</i>			
<i>Moderens alder:</i>			
15-19 år	10,1	9,1	÷ 9,9
20-24 »	77,5	76,7	÷ 1,0
25-29 »	113,3	118,1	4,2
30-34 »	59,2	64,1	8,3
35-39 »	17,4	18,4	5,7
40-44 »	2,3	2,8	21,7
45-49 »	0,1	0,1	0,0
<i>General</i>			
<i>fertilitetskvotient</i>	40,9	42,2	3,2
<i>Samlet fertilitet</i>	1 400	1 447	3,4
<i>Bruttoreproduktionstal</i>	682	708	3,8
<i>Nettoreproduktionstal</i>	672	697	3,7

Kilde: Tabel 4.

Fertilitets- og dødelighedsniveauet i 1985 svarede til et nettoreproduktionstal på 697. Hvis en generation af kvinder skal kunne reproducere sig selv, må nettoreproduktionstallet være mindst 1 000. Nettoreproduktionstallet i 1985 lå således 30,3 pct. under reproduktionsgrænsen.

1.3. Dødeligheden

Der indtraf 58 378 dødsfald i 1985, dvs. knap 1 300 flere end i 1984. 84,2 pct. af dødsfaldene indtraf efter 60-års alderen. Ifølge dødelighedstavlen for 1984-85 udgjorde spædbørnsdødeligheden – dvs. dødeligheden i det første leveår – kun 8,9 promille for drenge og 6,4 promille for piger. Knap 60 pct. af dødsfaldene blandt døde under 1 år fandt sted i den første levemåned. Andelen af døde fra fødslen til 50-års fødselsdagen er nu så lav som 8,1 og 5,1 pct. for henholdsvis mænd og kvinder.

Middellevetiden for 0-årige mænd og kvinder var i samme periode henholdsvis 71,6 og 77,5 år. I 60-års alderen kunne en mand forventes at leve endnu 17,2 år, hvorimod en kvinde kunne påregne 21,6 år, dvs. 4,4 år mere.

Figur 2 viser mændenes overdødelighed i de forskellige aldre. Drengenes spædbørnsdødelighed er 40 pct. højere end pigernes. Mændenes overdødelighed aftager i den næste aldersklasse for at øges stærkt efter 15-års alderen, således at mændenes dødelighedsniveau er 2-3 gange højere end kvindernes i aldersklassen 15-29 år. I de følgende aldersklasser formindskes overdødeligheden, for igen at øges efter 50-års alderen. Mellem 60 og 75 års alderen er mændenes dødelighed næsten dobbelt så høj som kvindernes.

1.4. Vielser og skilsmisser

Antallet af vielser steg fra 28 624 i 1984 til 29 322 i 1985, dvs. med 2,4 pct. Stigningen blandt vielser, hvor begge parter var ugifte før vielsen, var 2,6 pct. I 1985 udgjorde disse vielser 61,5 pct. af samtlige vielser. Den gennemsnitlige vielsesalder ved første ægteskab steg fra 1984 til 1985, nemlig fra 28,8 år til 29,0 år for mænd og fra 26,1 år til 26,3 år for kvinder. Vielsesniveauet for såvel mænd som kvinder udviste fra 1984 til 1985 stort set kun en stigning i aldersklassen 30-39 år.

Vielsesniveauet i 1985 svarede til, at blandt 10 000 ugifte 18-årige mænd ville kun 12,2 pct. have indgået ægteskab inden 25-års alderen. I 50-års alderen ville andelen af ugifte stadig udgøre 32,6 pct. Blandt 10 000 15-årige ugifte kvinder ville kun 26,4 pct. være indtrådt i ægteskab inden 25-års alderen, og 25,4 pct. ville stadig være ugifte i 50-års alderen.

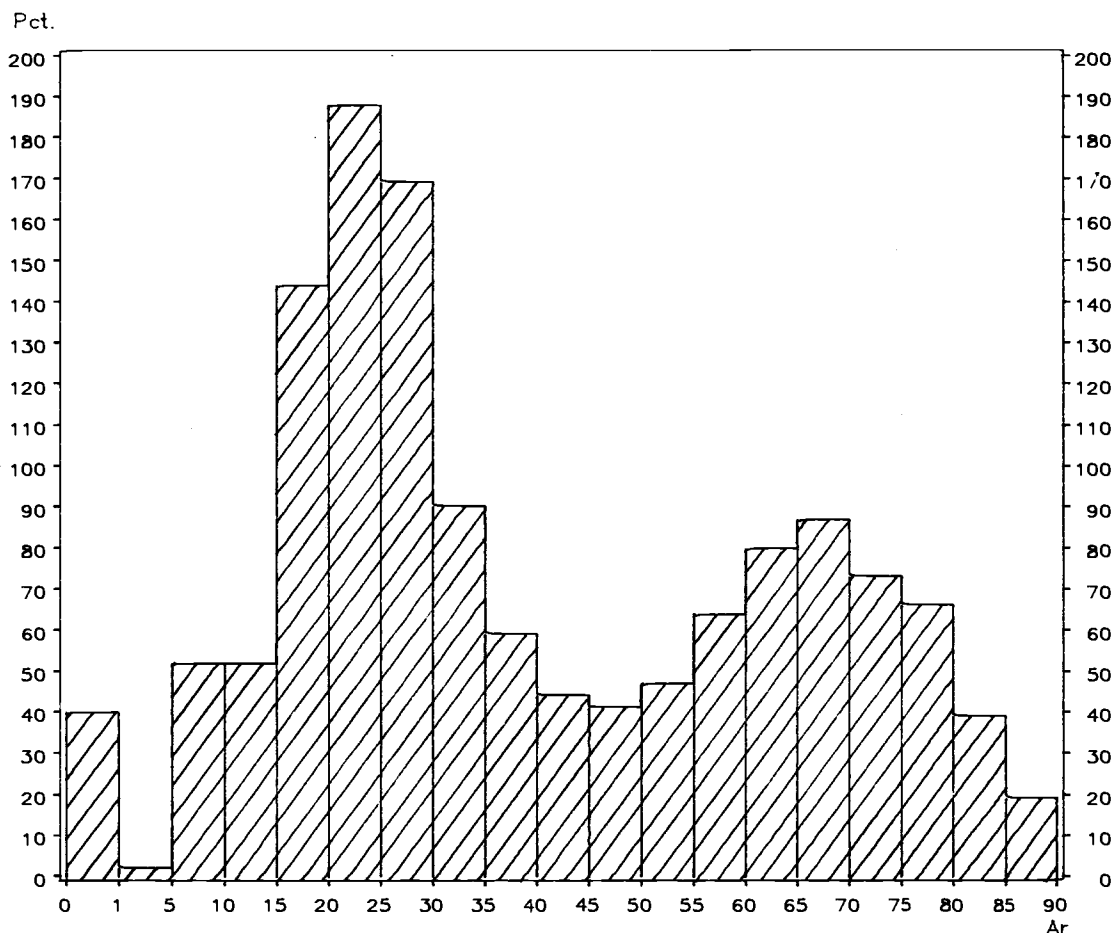

Figur 2. Mændenes procentvise overdødelighed i forhold til kvindernes 1984-85

Antallet af skilsmisser udviste et beskedent fald fra 1984 til 1985, nemlig fra 14 490 til 14 385. Da der i 1985 opløstes 24 804 ægteskaber ved en af ægtefællernes død, udgjorde det samlede antal opløste ægteskaber i alt 39 189.

1.5. Flytninger inden for landets grænser

Antallet af flytninger inden for landets grænser udgjorde 871 612 i 1985, heraf var 534 931 flytninger inden for samme kommune. Af det samlede antal flytninger tegnede mændene sig for 51,9 pct., idet mands-

andelen stort set var ens blandt flytninger inden for og mellem kommuner. Mere end halvdelen af samtlige flytninger fandt sted i aldersklassen 15-29 år.

Antallet af flytninger i 1985 var 3,6 pct. højere end året før, og opgangen har gjort sig gældende både blandt flytninger inden for og mellem kommunerne.

Medens Københavns kommune og Københavns amtskommune fremviste et fraflytningsoverskud, havde Frederiksberg kommune og de øvrige amtskommuner på Sjælland et tilflytningsoverskud. Bortset fra Fyns-, Vejle- og Århus amtskommuner havde amtskommunerne i resten af landet fraflytningsoverskud.

1.6. Vandringer mellem Danmark og udlandet samt antallet af udenlandske statsborgere

I 1985 indvandrede 36 214 personer til Danmark, mens 26 715 udvandrede. Indvandringsoverskuddet udgjorde således 9 499 personer og fremkom på grundlag af et udvandringsoverskud af danske statsborgere på 1 649 og et indvandringsoverskud af udenlandske statsborgere på 11 148. I forhold til 1984 er der i 1985 sket en forøgelse af det samlede indvandringsoverskud på 5 517, som skyldes et større indvandringsoverskud af udenlandske statsborgere. I 1985 var der et indvandringsoverskud på mere end 250 udenlandske statsborgere fra hvert af følgende 9 lande:

Land	Indvandringsoverskud
Iran	3 874
Tyrkiet	1 140
Polen	907
Irak	504
Sri Lanka	479
Syd Korea	379
Vesttyskland	272
Pakistan	270
Sverige	257

Forøgelsen af det samlede indvandringsoverskud fra 1984 til 1985 skyldes først og fremmest et øget indvandringsoverskud af statsborgere fra de 5 første lande. Andelen af mænd blandt indvandringsoverskuddet var 67,6 pct. i 1985 mod 62,9 pct. i 1984. Den højere andel af mænd skyldes den forøgede indvandring fra Iran og Irak, hvoraf mændene udgjorde henholdsvis 79,2 og 85,7 pct.

Den 1. januar 1986 var der i Danmark i alt 116 951 udenlandske statsborgere mod 107 726 året før. Antallet af udenlandske statsborgere udgjorde mere end 5 000 for hvert af følgende 7 lande:

Land	Antal pr. 1.1.1986
Tyrkiet	20 408
Norge	9 796
UK	9 722
Vesttyskland	8 182
Sverige	8 127
Jugoslavien	7 943
Pakistan	6 619

Stigningen i antallet af udenlandske statsborgere på godt 9 200 i 1985 fremkom på grundlag af en tilgang på knap 12 500 og en afgang i form af naturalisationer

på mere end 3 300. Tilgangen bestod af et fødselsoverskud på 1 300 og et indvandringsoverskud på knap 11 200. Det øgede antal udenlandske statsborgere skyldtes først og fremmest en stigning i antallet af statsborgere fra Iran (3870), Tyrkiet (1602) og Polen (822).

1.7. Befolkningens fordeling efter køn og alder

Befolkningstilvæksten i 1985 på 5 165 eller 0,1 pct. dækker over store forskelle fra aldersklasse til aldersklasse (tabel II).

Forøgelsen af antallet af 0-2 årige med 0,9 pct. skyldtes stigningen i fødselstallet fra og med 1984. På grund af fødselsnedgangen fra 1967-83 formindskedes antallet af personer i de tre følgende aldersklasser. I de tre ældste aldersklasser skete der en vækst i løbet af 1985, som var relativt størst blandt 80-årige og derover (2,4 pct.)

Tabel II. Befolkningens fordeling på en række planlægningsrelevante aldersklasser 1. januar 1985 og 1986.

Alder	Antal		Ændring	
	1985	1986	antal	pct.
0- 2 år.....	155 625	157 018	1 393	0,9
3- 6 ».....	232 118	223 361	-8 757	-3,8
7-15 ».....	634 087	625 813	-8 274	-1,3
16-19 ».....	327 094	314 339	-12 755	-3,9
20-66 ».....	3 092 118	3 120 248	28 130	0,9
67-79 ».....	505 681	507 158	1 477	0,3
80 år og derover	164 385	168 336	3 951	2,4
I alt	5 111 108	5 116 273	5 165	0,1

I figur 3 er vist antallet af mænd pr. 100 kvinder.

Indtil 45-års alderen er der i hver eneste aldersklasse et mandsoverskud, som udgør 4-5 pct. Efter 50-års alderen fremkommer et stadig voksende kvindeoverskud, således at der f.eks. i aldersklassen 80-84 år kun er 54-55 mænd pr. 100 kvinder.

Det er mændenes overdødelighed, som bevirker at et drengsoverskud ved fødslen efterhånden ændres til et stadig voksende kvindeoverskud.

Antal mænd pr. 100 kvinder

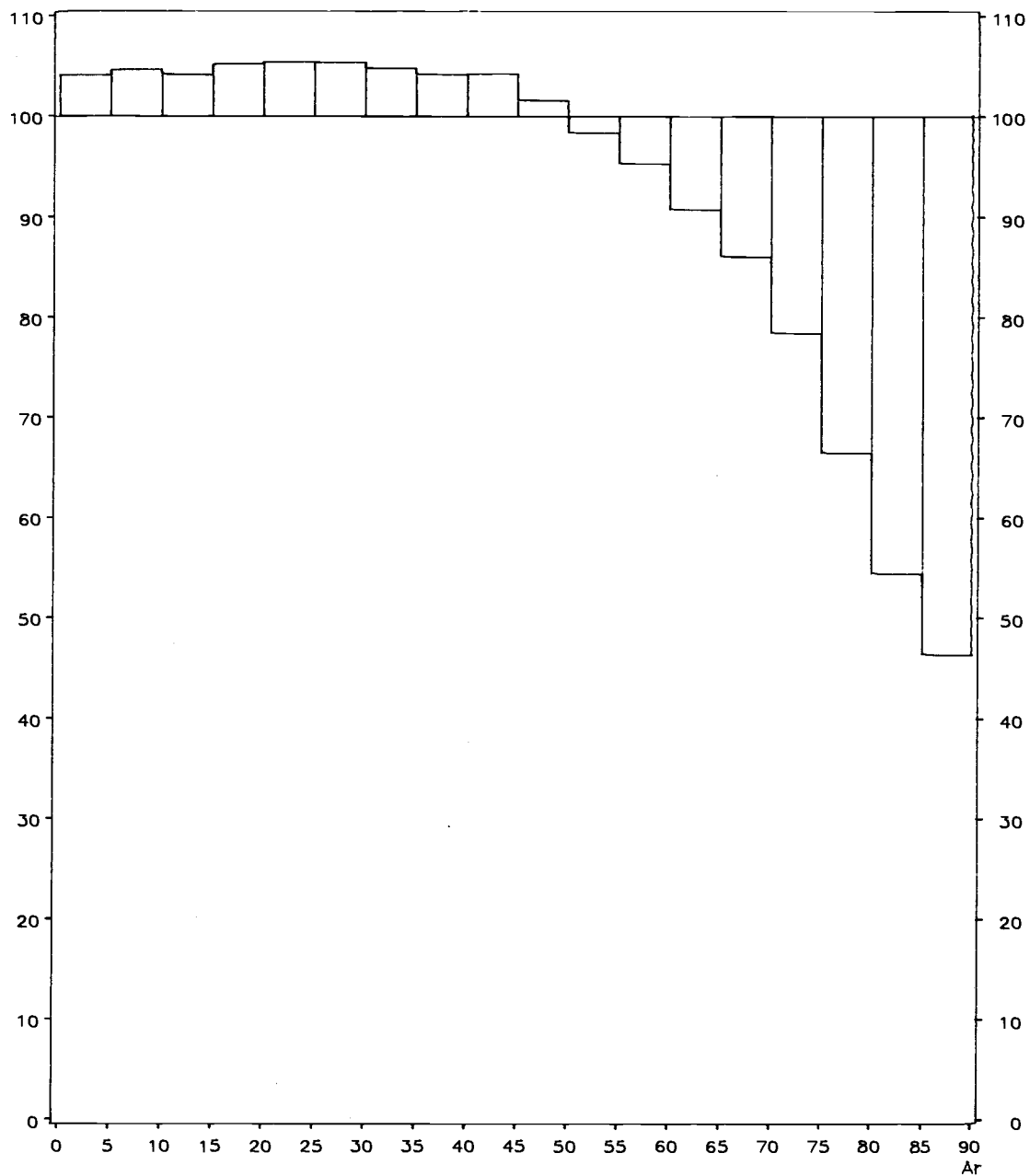

Figur 3. Antallet af mænd pr. 100 kvinder fordelt efter alder 1. januar 1986

2. Børn født udenfor ægteskab (levendefødte)

2.1. Baggrund

Antallet af børn født udenfor ægteskab har været stærkt stigende gennem de senere år.

Denne udvikling begyndte i 1970'erne. Indtil da – helt fra 1900-tallets begyndelse – ligger andelen af børn født udenfor ægteskab relativt konstant på mellem 8 og 11 pct. af alle levendefødte.

I 1970 fødtes 7 811 børn udenfor ægteskab. Det svarer til 11,0 pct. af alle levendefødte. I 1985 fødtes 23 091 børn udenfor ægteskab svarende til 43,0 pct. af alle levendefødte (se tabel III).

Meget af denne stigning hænger naturligvis sammen med de ændrede samlivsformer i perioden. Hvor der før 1970 kun var en lille del af de samlevende par der ikke havde indgået ægteskab, var der i 1985 ca. 250 000 par, som levede som papirløst samboende.

Det er derfor spørgsmålet om, hvor mange af de børn, der fødes udenfor ægteskab, som reelt er børn af enlige, og hvor mange der i virkeligheden er født i et papirløst forhold.

I 1970'erne findes ikke statistisk materiale, der nærmere kan belyse familief forholdene for nyfødte børn. Det kan kun konstateres, at antal børn født udenfor ægteskab stiger i takt med antal papirløst samboende.

Tabel III. **Levendefødte i ægteskab og udenfor ægteskab. 1955-1985**

	Levendefødte			
	I alt	I ægteskab	Udenfor ægteskab	Udf. ægtesk. i pct. af i alt
1955	76 845	71 791	5 054	6,6
1960	76 077	70 124	5 953	7,8
1965	85 796	77 684	8 112	9,5
1970	70 802	62 991	7 811	11,0
1971	75 359	66 074	9 285	12,3
1972	75 505	64 628	10 877	14,4
1973	71 895	59 569	12 326	17,1
1974	71 327	57 916	13 411	18,8
1975	72 071	56 408	15 663	21,7
1976	65 267	49 595	15 672	24,0
1977	61 878	45 852	16 026	25,9
1978	62 036	44 735	17 301	27,9
1979	59 464	41 198	18 266	30,7
1980	57 293	38 289	19 004	33,2
1981	53 089	34 125	18 964	35,7
1982	52 658	32 506	20 152	38,3
1983	50 822	30 203	20 619	40,6
1984	51 800	30 085	21 715	41,9
1985	53 749	30 658	23 091	43,0

2.2. Kilder

I dag findes der oplysninger fra to forskellige kilder, der gør det muligt at belyse nyfødte børns familief forhold, nemlig fødselsregistrets oplysninger og familie- modulets oplysninger.

Fødselsregistret:

Fra og med 1982 findes en oplysning i Sundhedsstyrelsens medicinske fødselsregister, om hvorvidt moderen på fødselstidspunktet boede sammen med barnets fader eller ej. Oplysningen hentes fra fødselsanmeldelserne.

Familiemodulet:

Fra og med 1980 danner Danmarks Statistik årligt et familie- og husstandsmodul.

I familiemodulet knyttes personer sammen til familier ved hjælp af adresseoplysninger og henvisningsnumre¹.

¹ Henvisningsnumre er identiske med personnumre. Hvert henvisningsnummer henviser til én anden person og der kan være tale om enten mor, far eller ægtefælle.

Det er her muligt at finde frem til de papirløst samboende par med fællesbarn, da barnet har henvisningsnumre til begge forældre.

Familiemodulet indeholder en statusopgørelse over familierne pr. 1. januar hvert år. For hver familie findes bl.a. oplysninger om familietype (enlige med/uden børn, ægtepar med/uden børn samt papirløse med fællesbørn), antal børn i familien samt børnenes alder.

2.3. Resultater

Tabel IV viser opgørelsen fra fødselsregistrets oplysninger.

For 1985 fremgår det, at i 19 401 tilfælde ud af 23 091 bor forældrene sammen, selv om de ikke er gift. Hvis man til dette lægger de 30 658 børn, der er født i ægteskab, og her forudsætter at forældrene bor sammen, vil det sige at 50 059 børn eller 93,1 pct. af alle levendefødte børn fødes i forhold, hvor forældrene bor sammen.

Det betyder at kun knap 7 pct. af de levendefødte børn er børn af enlige mødre. Oplysningerne for årene 1982-1984 viser det samme billede med godt 93 pct. børn født i parforhold, hvor forældrene bor sammen og knap 7 pct. børn af enlige mødre.

Tabel V viser oplysningerne fra familiemodulet.

De 0-årige er fordelt efter, hvorvidt de er børn af et ægtepar, et papirløst par eller en enlig.

Pr. 1.1.1986 bor 47 878 børn, 89,5 pct. af alle 0-årige, sammen med begge forældre og 10,5 pct. bor hos en enlig. Ligesom i tabel IV viser de foregående år fuldstændigt det samme billede af forholdet mellem børn, der bor sammen med begge forældre, og børn der bor hos en enlig.

Oplysningerne i tabel IV og V belyser de samme forhold, men kan ikke sammenlignes direkte.

Tabel IV indeholder en sum af hændelser i årets løb – nemlig situationen omkring barnets fødsel – medens tabel V viser situationen 1. januar det følgende år.

Populationen i de to tabeller er derfor ikke den samme. Gruppen af 0-årige børn pr. 1. januar et år,

Tabel IV. **Levendefødte fordelt efter familieforhold, 1982-1985**
Fødselsregistrets oplysninger.

	Levendefødte					Børn født i forhold hvor forældrene bor sammen (kol. 2 + 4)		Børn af reelt enlige i pct. af levendefødte
	I alt	Født i ægteskab	Født udenfor ægteskab					
			I alt	Forældrene				
	1	2		3	bor sammen	bor ikke sammen	I alt	
1982	52 658	32 506	20 152	16 613	3 539	49 119	93,3	6,7
1983	50 822	30 203	20 619	17 165	3 454	47 368	93,2	6,8
1984	51 800	30 085	21 715	18 224	3 491	48 309	93,3	6,7
1985	53 749	30 658	23 091	19 401	3 690	50 059	93,1	6,9

Tabel V. **0-årige fordelt efter familieforhold, 1983-1986**
Familiemodulets oplysninger.

	0-årige				Børn i forhold hvor forældrene bor sammen (kol. 2 + 3)		Børn hos enlige i pct. af 0-årige
	I alt	Hos ægtepar	Hos papirløse par	Hos enlige	I alt	I pct. af alle	
					1	2	3
1/1 1983	52 335	34 192	12 282	5 861	46 474	88,8	11,2
1/1 1984	50 552	32 354	12 834	5 364	45 188	89,4	10,6
1/1 1985	51 484	32 471	13 721	5 292	46 192	89,7	10,3
1/1 1986	53 474	33 129	14 749	5 596	47 878	89,5	10,5

indeholder de børn der er født det foregående år men minus de døde og de udvandrede og plus de indvandrede. Det giver en nettoforskel på 2-300 børn.

Børns familieforhold kan naturligvis ændres mellem fødselstidspunktet og statusopførelsen. Børn, der er født udenfor ægteskab, kan pr. 1. januar indgå som børn hos ægtepar, fordi forældrene i mellemtiden er blevet gift. Modsat kan forældre der var gift eller boede sammen på fødselstidspunktet blive skilt eller flytte fra hinanden før 1. januar året efter.

Tablet VI viser resultaterne fra tabel IV og V men fordelt på amtskommuner. Det fremgår at der er en del geografiske forskelle i såvel antal børn født udenfor ægteskab som antal børn der bor sammen med begge forældre. Københavns og Frederiksberg kommuner afviger tydeligt fra resten af landet. Andelen af børn født udenfor ægteskab ligger på ca. 50 pct., hvilket er den højeste i landet. Samtidig er den andel af børn der bor sammen med begge forældre den laveste, mellem 76 og 80 pct.

Ringkøbing amtskommune har den laveste andel børn født udenfor ægteskab, 29-33 pct., medens den højeste andel af børn der bor sammen med begge forældre findes i Viborg, Ringkøbing og Bornholms amtskommuner.

2.4. Konklusion

Såvel familiemodulets som fødselsregistrets oplysninger viser at hovedparten af de børn, der fødes udenfor ægteskab, fødes i parforhold hvor forældrene bor sammen.

Afhængig af hvilken opgørelse der bruges er enten ca. 10 pct. eller ca. 7 pct. af børnene børn af en enlig. Det ligger tæt på det niveau for børn født udenfor ægteskab, som frem til 1970'erne har ligget på mellem 8 og 11 pct.

Uoverensstemmelserne mellem familiemodulets og fødselsregistrets oplysninger om hvor mange forældre der bor sammen, indicerer at der sker en del familiemæssige bevægelser omkring fødselstidspunktet, som det ville være interessant at se nærmere på. En delvis forklaring på niveauforskellen i de 2 opgørelser kan være at der i familiemodulet er tale om en registeroplysning, medens fødselsregistret indeholder svar på et personligt stillet spørgsmål. Der kan også være mangler i familiemodulets oplysninger, således at det ikke i alle tilfælde kan lade sig gøre at sammenføre de familier der reelt bor sammen. Endelig er det også muligt at fødselsregistrets oplysninger afspejler en opfattelse af begrebet »bo sammen med«, som ikke nødvendigvis indebærer en fælles adresse.

Tablet VI. **Levendefødte udenfor ægteskab, levendefødte fordelt efter familieforhold, og 0-årige fordelt efter familieforhold for amtskommuner 1982-1985.**

	Levendefødte udenfor ægteskab i pct. af alle levendefødte, fødselsregistrets oplysninger				Levendefødte i forhold hvor forældrene bor sammen i pct. af alle levendefødte, fødselsregistrets oplysninger				0-årige i forhold hvor forældrene bor sammen i pct. af alle 0-årige, familiemodulets oplysninger			
	1982	1983	1984	1985	1982	1983	1984	1985	1983	1984	1985	1986
	pct.											
København og Frederiksberg kommuner	49,8	50,5	50,9	50,2	86,5	87,5	88,4	89,0	76,5	78,6	79,4	80,0
Københavns amtskommune	38,8	39,6	39,1	39,8	90,1	89,5	87,6	87,7	86,8	88,1	87,9	87,3
Frederiksborg »	34,2	38,5	37,1	39,9	95,8	94,7	94,5	94,5	87,9	89,2	90,1	88,5
Roskilde »	33,5	38,1	37,9	41,3	94,5	94,3	93,9	94,7	90,9	90,6	91,5	90,4
Vestsjællands »	38,5	43,5	43,6	43,6	95,9	94,9	95,7	95,2	90,3	89,4	90,1	89,8
Storstrøms »	39,9	43,6	46,6	45,4	95,7	94,6	94,4	95,1	89,6	89,0	89,8	90,1
Bornholms »	38,8	43,4	37,5	42,1	95,2	94,1	96,9	95,6	93,1	90,8	93,7	91,7
Fyns »	40,5	42,2	44,0	47,0	93,0	92,1	92,3	90,0	88,9	89,9	90,6	89,9
Sønderjyllands »	32,9	35,6	40,3	40,3	95,8	95,8	94,9	95,9	92,3	92,0	92,0	92,5
Ribe »	34,5	36,5	38,4	39,5	95,2	95,2	96,0	95,1	90,9	92,4	91,5	91,6
Vejle »	36,8	38,8	41,9	42,0	93,1	92,0	92,8	92,7	90,1	90,5	90,7	91,3
Ringkøbing »	29,1	29,0	31,4	33,0	96,1	96,8	96,8	96,8	93,0	93,0	93,0	92,7
Århus »	41,3	43,1	43,7	46,1	94,0	94,3	94,1	94,3	89,0	90,0	89,9	90,4
Viborg »	33,3	36,6	40,8	40,8	93,1	94,8	94,7	95,1	93,6	92,6	93,6	93,0
Nordjyllands »	37,7	40,7	42,3	43,8	94,4	95,1	96,0	95,8	91,9	92,6	92,3	92,5
Hele landet . . .	38,3	40,6	41,9	43,0	93,2	93,3	93,1	88,8	89,4	89,7	89,5	

3. Befolkningsstatistikens grundbegreber og kilder

Den befolkning, hvis størrelse, sammensætning og bevægelser søges belyst i dette hæfte, består af samtlige personer med *bopæl* i Danmark (i afsnittene om Færøerne og Grønland dog naturligvis personer med bopæl i disse lande). Derfor sker afgrænsningen af de forskellige grundbegreber – den samlede befolkning, fødsler, dødsfald m.v. – på grundlag af personernes bopæl, jævnfør de følgende afsnit.

Det bopælsbegreb, der benyttes i befolkningsstatistikken, er det affolkeregistrene anvendte. Begrebet er omtalt i lov om folkeregistrering (lov nr. 239 af 10. juni 1968), hvor dets indhold dog ikke er fastlagt. Indenrigsministeriet har i 1983 udgivet et hæfte: »Vejledning vedrørende registrering af bopæl i folkeregistrene og CPR«. Heri anføres følgende definition: »Ved en persons bopæl forstås i almindelighed det sted (bolig), hvor den pågældende regelmæssigt tager sin døgnhvile (nattesøvn eller tilsvarende hvile og opbevarer sit bohavn), når vedkommende ikke er midlertidigt fraværende på grund af ferie, forretningsrejse, sygdom eller lignende«.

Vejledningen opregner tillige retningslinier vedrørende afgørelsen af en lang række tvivlstilfælde, fx personer med flere boliger, værnepligtige, fængslede, sømænd, tilflyttede fra udlandet og personer, som tager længerevarende ophold andetsteds på grund af arbejdsforhold.

I nogle af opgørelserne i nærværende hæfte anvendes en geografisk inddeling i kommuner eller amtskommuner. Disse inddelinger er i alle tilfælde foretaget efter personernes bopæl på opgørelsestidspunktet eller, for bevægelsesstatistikken, på hændelsestidspunktet.

3.1. Fødsler

Et svangerskab kan afsluttes med en abort eller en *fødsel*.

Et svangerskab, der afsluttes inden den 29. uge, uden at fosteret viser tydelige tegn på liv (ånder, skrigr eller græder) betegnes som en abort. Alle andre svangerskabsafslutninger betegnes som fødsler.

Ved en fødsel kan komme ét eller flere børn (fødte) til verden.

For de fødtes vedkommende sondres mellem levendefødte og dødfødte. Statistikens kildemateriale vil nedenfor blive beskrevet for hver af disse to kategorier. Hovedparten af fødselsstatistikken beskæftiger sig

udelukkende med begrebet levendefødte, som er det, der har betydning for befolkningens størrelse.

En levendefødt defineres som et barn, der kommer til verden med tydelige tegn på liv, dvs. ånder, skrigr eller græder.

Fødselsstatistikken tilstræber at belyse fertiliteten, dvs. den faktiske formering blandt kvinder bosat i Danmark.

Nogle få af disse kvinders fødsler sker under midlertidigt ophold uden for landets grænser, men det er ikke muligt at indsamle oplysninger om disse fødsler, med mindre de indtræffer i Grønland.

Statistikken over *levendefødte* omfatter derfor kun levendefødte børn født i Danmark eller Grønland af mødre, der har bopæl i Danmark.

Statistikken over levendefødte bygger på Danmarks Statistiks medicinske fødsels- og dødsfaldsstatistikregister, som er baseret på oplysninger fra det centrale personregister (CPR) suppleret med oplysninger fra fødselsanmeldelserne.

For hvert levendefødt barn udfærdiger jordemoderen en anmeldelse, som afleveres til præsten i moderens bopæls sogn (i Sønderjylland dog til personregisterføreren i moderens bopælskommune). Samtidig har forældrene til barnet pligt til at anmelde fødslen samme sted¹.

Præsten (personregisterføreren) anmelder fødslen til folkeregistret i moderens bopælskommune ved anvendelse af en særlig CPR-fødselsblanket. I folkeregistret kompletteres blanketten, hvorefter den indsendes til CPR.

Inden det levendefødte barn kan indføres i CPR, tildeles det et personnummer.

Fra CPR går en returnering indeholdende personnummeret til folkeregistret og til præsten.

Fødselsanmeldelserne sendes af præsten til embedslægen på moderens bopælssted; endvidere sendes en del af fødselsanmeldelsen (den såkaldte medicinske del) direkte fra jordemoderen til embedslægen. Fra embedslægen videresendes fødselsanmeldelserne til Sundhedsstyrelsen, hvor de forsynes med kodetal for anmeldelsernes medicinske oplysninger. Den øvrige statistiske bearbejdelse foretages i Danmarks Statistik. Ved hjælp af edb-teknik kombineres CPR's og fødselsanmeldelsernes oplysninger om hvert enkelt levendefødt barn.

¹ For fødsler, hvor moderen har bopæl i Grønland eller på Færøerne, sker indberetningen til præsten i fødesognet (fødestedet).

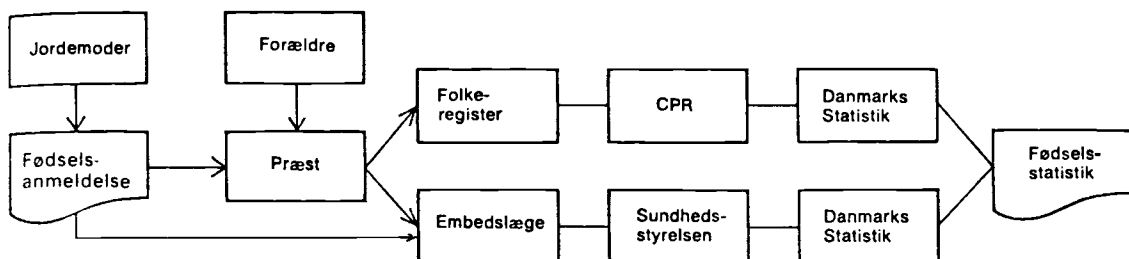

Indberetningssystemet er skematisk gengivet i ovenstående diagram.

En dødfødt defineres som et barn, der kommer til verden uden tydelige tegn på liv (dvs. uden at ånde, skrike eller græde) efter afslutningen af svangerskabets 28. uge.

Statistikken over dødfødte dækker dødfødsler i Danmark af mødre med bopæl i Danmark.

Dødfødte skal ikke optages i folkeregistret eller CPR og grundlaget for statistikken er derfor alene fødselsanmeldelserne om dødfødte kombineret med dødsattester for dødfødte, udfærdiget af læger.

Begge dokumenter går via præst og embedslæge til Sundhedsstyrelsen, som påfører koder for medicinske oplysninger. Den videre bearbejdelse forestås af Danmarks Statistik.

3.2. Legale aborter

Abortstatistikken omfatter fremkaldte, legale aborter (abortus provocatus legalis), foretaget på kvinder med bopæl i Danmark.

Et legalt abortindgreb vil sige et indgreb, der foretages i henhold til lov om svangerskabsafbrydelse. Ved den seneste lov herom (lov nr. 350 af 13. juni 1973) som trådte i kraft 1. oktober 1973, bestemtes det, at enhver kvinde med bopæl her i landet har ret til at få svangerskabet afbrudt inden udløbet af 12. svangerskabsuge.

Grundlaget for statistikken består i anmeldelser fra sygehusene til Sundhedsstyrelsen. Ethvert legalt abortindgreb skal foretages på et sygehus, og sygehuset skal i hvert tilfælde foretage en anmeldelse. Den statistiske bearbejdelse foretages af Sundhedsstyrelsen.

3.3. Dødsfald

Statistikken over døde omfatter alle dødsfald blandt personer med bopæl i Danmark, uanset om dødsfaldet indtræffer i Danmark eller i udlandet.

Statistikens grundlag er Danmarks Statistiks medicinske fødsels- og dødsfaldsstatistikregister, som modtager oplysninger fra CPR om dødsfald, suppleret med oplysninger om dødsårsag fra de originale dødsattester.

Ved alle dødsfald, der indtræffer i Danmark, udstedes en dødsattest (af en læge). Den afdødes pårørende anmelder dødsfaldet og afleverer dødsattesten til præsten i det sogn, hvor afdøde havde bopæl¹. Havde afdøde bopæl uden for de sønderjyske landsdele, indføres dødsfaldet i kirkebogen. Havde afdøde derimod bopæl i de sønderjyske landsdele, sker der ingen registrering i kirkebogen, idet dødsattesten videresendes til personregisterføreren i den kommune, hvor afdøde havde bopæl.

Præsten (i Sønderjylland personregisterføreren) anmelder dødsfaldet til folkeregistret i afdødes bopælskommune; herfra sker indberetning til CPR. Dødsattesterne sendes til embedslægen på bopælsstedet, der videresender til Sundhedsstyrelsen, hvor de forsynes med kodetal for dødsårsagerne. Den øvrige statistiske bearbejdelse foretages i Danmarks Statistik, hvor man ved hjælp af edb-teknik kombinerer dødsattestens og CPR's oplysninger om hvert enkelt dødsfald.

Indberetningssystemets hovedtræk ses i nedenstående oversigtsdiagram.

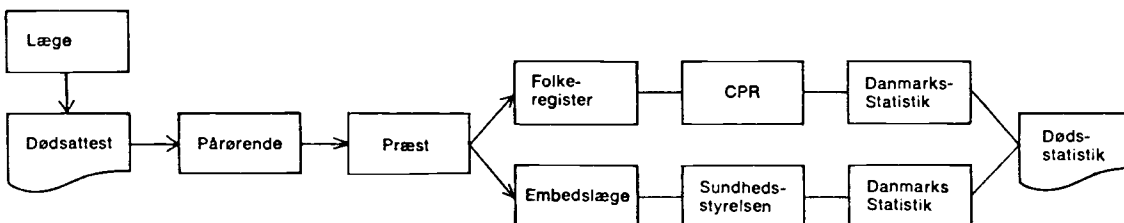

¹ For personer med bopæl i Grønland eller på Færøerne sker indberetning til sognepræsten på dødsstedet.

Der foreligger ikke dansk dødsattest for personer bosat i Danmark, som dør i udlandet – i 1985 i alt 300 personer – men disse personer indgår som omtalt i statistikken. CPR modtager oplysning om disse dødsfald via de kommunale folkeregistre. Oplysning om dødsårsag foreligger ikke for de omtalte dødsfald.

I 1985 døde i Danmark 203 personer, som ikke havde bopæl her i landet. Disse dødsfald er ikke medregnet i statistikken.

3.4. Vielser

I vielsesstatistikken anvendes to forskellige begreber, nemlig dels antal vielser, dels antal viede personer (henholdsvis mænd og kvinder).

Ved opgørelsen heraf er anvendt følgende definitioner:

Antal vielser omfatter de vielser, hvor begge ægtefæller har bopæl i Danmark, såvel som de vielser, hvor kun den ene ægtefælle (enten manden eller kvinden) har bopæl i Danmark.

Antal viede personer er antal viede mænd, henholdsvis kvinder, med bopæl i Danmark.

Til belysning heraf vises i følgende oversigt det samlede antal for 1985, opgjort med udgangspunkt i henholdsvis antal mænd og kvinder:

Antal viede mænd med bopæl i Danmark . . .	28 402 ¹
Antal viede mænd med bopæl i udlandet. . .	920
Antal vielser, 1985	<u>29 322</u>

¹ Heraf 357 viet til kvinder med bopæl i udlandet.

Antal viede kvinder med bopæl i Danmark . .	28 965 ²
Antal viede kvinder med bopæl i udlandet . .	357
Antal vielser, 1985	<u>29 322</u>

² Heraf 920 viet til mænd med bopæl i udlandet.

Grundlaget for statistikken over vielser er Danmarks Statistiks befolkningsstatistikregister, som modtager oplysninger fra CPR om hver enkelt viet person med bopæl i Danmark.

Oplysning om indgåelse af ægteskab indberettes af præsten eller det kommunale vielseskontor til folkeregistret i kvindens bopælskommune, dog hvis kvinden har bopæl i udlandet til mandens bopælskommune. Folkeregistret indrapporterer herefter vielsen til CPR.

På basis af oplysningerne fra CPR foretages i Danmarks Statistik en edb-mæssig behandling, hvis formål er at kombinere oplysningerne om de to personer i hver enkelt vielse.

3.5. Opløste ægteskaber

I statistikken over *skilsmisser* anvendes to forskellige begreber, nemlig dels antal skilsmisser, dels antal fraskilte personer (henholdsvis mænd og kvinder).

Ved opgørelsen heraf er anvendt følgende definitioner:

Antal skilsmisser omfatter de skilsmisser, hvor begge parter har bopæl i Danmark, såvel som de skilsmisser, hvor kun den ene af parterne (enten manden eller kvinden) har bopæl i Danmark.

Antal fraskilte personer er antal fraskilte mænd, henholdsvis kvinder, med bopæl i Danmark.

Til belysning heraf vises i følgende oversigt det samlede antal for 1985, opgjort med udgangspunkt i henholdsvis antal mænd og kvinder:

Antal fraskilte mænd med bopæl i Danmark	13 824 ¹
Antal fraskilte mænd med bopæl i udlandet	561
Antal skilsmisser, 1985.	<u>14 385</u>

¹ Heraf 238 skilt fra kvinder med bopæl i udlandet.

Antal fraskilte kvinder med bopæl i Danmark	14 147 ²
Antal fraskilte kvinder med bopæl i udlandet	238
Antal skilsmisser, 1985.	<u>14 385</u>

² Heraf 561 skilt fra mænd med bopæl i udlandet.

Grundlaget for statistikken over skilsmisser er Danmarks Statistiks befolkningsstatistikregister, som modtager oplysninger fra CPR om hver enkelt fraskilt person med bopæl i Danmark.

Oplysning om skilsmisse indberettes af domstolene eller amterne (i København Overpræsidiat) til folkeregistret i kvindens bopælskommune, dog hvis kvinden har bopæl i udlandet til mandens bopælskommune. Folkeregistret indrapporterer herefter skilsmissen til CPR.

På basis af oplysningerne fra CPR foretages i Danmarks Statistik en edb-mæssig behandling, hvis formål er at kombinere oplysningerne om de to personer i hver enkelt skilsmisse.

Statistikken over *overlevende ægtefæller* omfatter alle personer med bopæl i Danmark, der overgår til enkestand som følge af ægtefællens død. Den efterladte kan før dødsfaldet have været gift – som sådan regnes også ægtefæller, der har levet faktisk adskilt – eller separatret.

Statistikken er baseret på Danmarks Statistiks befolkningsstatistikregister, som bygger på oplysninger fra CPR.

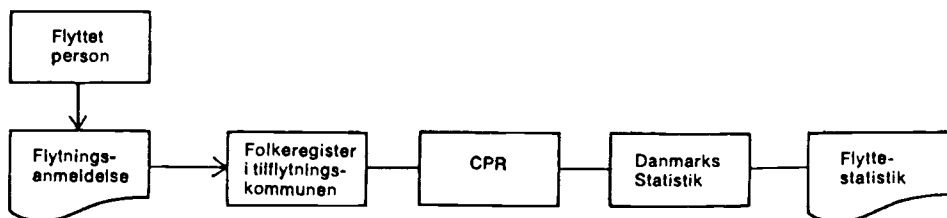

3.6. Indenlandske flytninger

Statistikken over *indenlandske flytninger* omfatter alle personer, der skifter bopæl fra én kommune i Danmark til en anden (mellemkommunale flytninger). Fra og med 1979 er desuden medtaget opgørelser af flytninger inden for de enkelte kommuner, jf. tabel 68 i tabelafsnittet, således at statistikken nu omfatter samtlige flytninger.

I en del af tabellerne er kun medtaget flytninger mellem amtskommuner.

Kilde til statistikken er Danmarks Statistiks befolkningsstatistikregister, som modtager oplysninger fra CPR om ændring af bopæl.

Personer, der flytter, skal indsende en flytningsanmeldelse til folkeregistret. Ved flytning til en anden kommune, skal flytningsanmeldelsen sendes til folkeregistret i den nye bopælskommune. Herfra indberettes ændringen til CPR.

3.7. Udenlandske vandringer

Statistikken over *indvandrede* omfatter nordiske statsborgere, som tager fast ophold i Danmark, samt ikke-nordiske statsborgere, som får opholdstilladelse for mere end tre måneder eller arbejdstilladelse. Flytninger til Danmark fra Færøerne og Grønland medregnes.

Statistikken over *udvandrede* omfatter personer, der rejser til udlandet og opgiver deres bopæl her i landet. Desuden medregnes flytninger fra Danmark til Færøerne og Grønland.

Kilde til statistikken er Danmarks Statistiks befolkningsstatistikregister, som modtager oplysninger om ind- og udvandrede fra CPR.

Personer, der indvandrer eller udvandrer, skal give meddelelse herom til folkeregistret i den danske bopælskommune, som indberetter til CPR.

For udvandringsstatistikens vedkommende giver kildematerialets beskaffenhed anledning til et særligt kvalitetsproblem, idet der ikke altid vil være stærke incitamenter for en udvandrende til at melde flytningen til folkeregistret; først når en offentlig myndighed senere forsøger at komme i kontakt med vedkom-

mende, vil det da blive opdaget, at han ikke længere findes på bopælen. I sådanne tilfælde skal folkeregistret i henhold til reglerne iværksætte en grundig eftersøgning, om nødvendigt med politiets hjælp, for at fastslå personens opholdssted. Hvis opholdsstedet ikke kan findes, må personen meldes *forsvunden* i stedet for udvandret.

Når en forsvunden person genfindes, skal folkeregistret indrapportere personen som *genfundet* i stedet for indvandret.

Fra og med 1976 er forsvundne og genfundne personer med udenlandsk statsborgerskab medtaget i statistikken over henholdsvis udvandrede og indvandrede.

Baggrunden herfor er, at det må antages at udlændinge, der meldes forsvundne, oftest er udvandrede, og tilsvarende at genfundne udlændinge er indvandret igen.

I forbindelse med sammenligninger med andre landes opgørelser over udenlandske vandringer udarbejdes nu en statistik over *varige vandringer*, dvs. en vandringsstatistik, der følger FN's retningslinier for vandringsopgørelser: »Long term migrations«. FN definerer en »long term migration« som en ind/udvandring, hvor personen forventer at opholde sig mindst 1 år i ind/udvandringslandet. Baseret på datomarkeringer i vandringsoplysningerne fra CPR og den almindelige vandringsstatistik er det muligt at se bort fra modsatte vandring, der finder sted inden for 1 år. Dvs. at ind/udvandrere, der vender tilbage inden for 1 år ikke medtages i statistikken over varige vandringer. Denne statistik giver et mere korrekt billede af virkeligheden end opgørelser, der baseres på den forventet varighed, men kan til gengæld først udarbejdes mindst 1 år efter vandringsårets udløb.

3.8. Hele befolkningen

Statistikken over *befolkningen* ved årets begyndelse og slutning omfatter alle personer med bopæl i Danmark. Statistikken grundlag er Danmarks Statistiks befolkningsstatistikregister, som modtager oplysninger fra CPR.

3.9. Familier og husstande

Opgørelser af antal familier og husstande er baseret på Danmarks Statistiks befolkningsstatistikregister, som modtager oplysninger fra CPR.

Ved udnyttelse af personnummeret er det muligt at danne familier og husstande.

En *familie* kan enten bestå af en enkelt person eller af en gruppe af personer, som bor på samme adresse, og som har bestemte indbyrdes familierelationer. En familie kan omfatte:

- Et samlevende ægtepar med eller uden hjemmeboende (sær- og fælles-) børn under 26 år.
- Et papirløst samlevende par med deres fælles hjemmeboende børn under 26 år og eventuelle særbørn under 26 år.
- En enlig person (gift¹, fraskilt eller i enkestand) med eventuelle hjemmeboende børn under 26 år.
- En ugift person på 26 år og derover med eventuelle hjemmeboende børn.
- En ugift person under 26 år med hjemmeboende børn.
- En ugift person under 26 år, der bor på en anden adresse end forældrene, og som ikke selv har hjemmeboende børn.

Det bemærkes, at hjemmeboende børn i princippet kan omfatte børn på alle alderstrin, men i praksis er kun børn under 26 år medtaget. Endvidere gøres der opmærksom på, at en person ikke medregnes som et barn i en familie, hvis personen selv har et eller flere hjemmeboende børn eller hvis personen er gift, fraskilt eller enke/enkemand. I disse tilfælde indgår personen som mor, far eller enlig i en anden selvstændig familie. Endelig skal det understreges, at der alene opgøres papirløst samlevende som har *fælles* hjemmeboende børn – eventuelle særbørn medregnes dog til familien. En *husstand* omfatter samtlige personer på samme adresse uanset familiære tilknytningsforhold og der kan således indgå flere familier i samme husstand.

¹Gift, men ikke samboende med ægtefælle.

3.10. Udenlandske statsborgere

Opgørelser af antal *udenlandske statsborgere* med bopæl i Danmark er optaget i et særligt tabelafsnit. Statistikken bygger på de samme kilder, som for den samlede befolkning, jf. afsnit 3.8.

3.11. Befolkningsregnskaber

Opgørelsen af såvel den samlede befolkning som de bevægelser, der har betydning for befolkningens størrelse og sammensætning, er som nævnt baseret på Danmarks Statistiks befolkningsstatistikregister, som modtager oplysninger fra CPR. Endvidere er der i

videst muligt omfang anvendt ensartede opgørelsesprincipper. Hensigten hermed har været at danne et statistiksystem, hvis dele er indbyrdes sammenlignelige og konsistente.

Når man fx ønsker at give udtryk for dødsrisikoen for befolkningen eller for bestemte dele af befolkningen, er det betydningsfuldt, at dødstallene og befolkningstallene er sammenlignelige.

For enhver befolkningsgruppe gælder det, at befolkningen ved årets slutning er lig med befolkningen ved årets begyndelse plus tilgange minus afgang i årets løb. For den samlede befolkning udgøres tilgangene af levendefødte og indvandrede, afgangene af døde og udvandrede. Opstilles et sådant befolkningsregnskab for bestemte dele af befolkningen, kommer andre til- og afgangarter ind; således kan en bestemt kommunes befolkning tillige forøges eller formindskes på grund af tilflytninger eller fraflytninger.

I tabel 92, 93 og 94 er for forskellige befolkningsgrupper opstillet befolkningsregnskaber. Det har været nødvendigt i disse regnskaber at indføre en korrektionspost for at få regnskabet til at stemme. Korrektionerne kan skyldes fejlregistreringer og de mindre opgørelsesmæssige uoverensstemmelser, der består mellem de forskellige dele af statistikken. Desuden omfatter korrektionsposten danske statsborgere, der meldes forsvundne eller genfundne, jævnfør omtalen under de udenlandske vandringer.

3.12. Adoptioner

Opgørelsen over *adoptioner* omfatter børn – danske og udenlandske – som er blevet adopteret ved bevilling fra danske myndigheder. Adoptionerne kan være foretaget som familie- eller ikke-familieadoptioner. Ved familieadoptioner forstås adoptioner, hvor den ene ægtefælle adopterer den anden ægtefælles barn, medens ikke-familieadoptioner vedrører alle andre former for adoptioner, herunder adoptioner, hvor de biologiske forældre ikke kender adoptivforældrene (anonyme adoptioner) samt adoptioner hvor der eksisterer et slægtskabsforhold mellem adoptanterne og den adopterede.

Ifølge den seneste adoptionslov (lov nr. 279 af 7. juni 1972, som trådte i kraft 1. oktober 1972) kan bevilling kun meddeles personer, som er fyldt 25 år. Når særlige grunde taler derfor, kan bevilling dog meddeles personer, som er fyldt 20 år.

Grundlaget for opgørelsen over adoptioner er Danmarks Statistiks befolkningsstatistikregister. Dette register indeholder oplysninger fra det centrale personregister (CPR), som gennem folkeregistrene har fået indberetning fra de bevilgende myndigheder (i København Overpræsidiat – i det øvrige land amterne).

3.13. Færøerne

Opgørelserne over fødte er udarbejdet på grundlag af de originale fødselsanmeldelser, mens dødsfaldsstatistikken udarbejdes på grundlag af dødsattesterne. I begge materialer kodes de medicinske oplysninger i Sundhedsstyrelsen, mens det øvrige kodearbejde og den øvrige bearbejdelse foretages i Danmarks Statistik.

Statistikken over vielser er udarbejdet på grundlag af kirkebogsudskrifter, der tilsendes Danmarks Statistik kvartalsvis.

Folketallet 1. januar 1986 er beregnet ud fra folketællingen 22. september 1977.

3.14. Grønland

Grønland blev i 1972 tilsluttet CPR efter samme regler som gælder for det egentlige Danmark.

Fra og med 1973 er statistikken således udarbejdet på samme grundlag som for Danmark, hvad angår oplysningerne om dødsfald, vielser og befolkningens fordeling efter køn, alder m.v. For fødslernes vedkommende gør der sig det specielle gældende, at Danmarks Statistik ikke modtager fødselsanmeldelser for fødsler i Grønland. Grundlaget for statistikken over fødsler er da alene oplysninger fra Danmarks Statistiks befolkningsstatistikregister, som modtager oplysninger fra CPR. Alle oplysninger om bevægelserne gælder den samlede befolkning i Grønland, mens befolkningens fordeling er opgjort også for den i Grønland fødte befolkning. I enkelte bevægelsestabeller er dog i noter angivet tal for den i Grønland fødte befolkning.

4. Opgørelsesmåde for CPR-baseret statistik

Det fremgår af de foregående afsnit, at opgørelserne af befolkningens størrelse og sammensætning såvel som af befolkningens bevægelser for Danmarks og Grønlands vedkommende hovedsageligt er baseret på statistikregistre i Danmarks Statistik, som modtager oplysninger fra det centrale personregister (CPR). CPR er et register over personer med bopæl i Danmark eller Grønland. De fleste af registrets oplysninger indberettes af de kommunale folkeregistre.

Den samlede mængde af oplysninger om tilstedeværende personer i CPR anvendes som model af den samlede befolkning, medens ændringer i CPR's dataindhold samt til- og afgang af personer i registret anvendes som model af befolkningsbevægelserne.

Ved opgørelserne tages der hensyn til det forhold, at hændelser indberettes til CPR med en vis forsinkelse.

Ved opgørelsen af den samlede befolkning pr. 1. januar er udgangspunktet de personer, der på denne

dato står tilmeldt folkeregistret (CPR). Denne befolkning korrigeres for fødsler, dødsfald, flytninger, vielser og skilsmisser, som er sket før 1. januar, men som indberettes til CPR senest 40 dage efter.

Opgørelserne af bevægelserne vielser, skilsmisser, indenlandske vandringer, udenlandske vandringer samt for Grønland levendefødte, som udelukkende er baseret på CPR-oplysninger, foretages med tilsvarende hensyntagen til indberetningstiden. Opsamlingsperioden er også her 40 dage, og hændelser, der indberettes med større forsinkelse, overføres til det følgende år.

Statistikken over levendefødte og døde er foruden på CPR-materialet baseret på henholdsvis fødselsanmeldelserne og dødsattesterne, jævnfør ovenfor. Der ved tages der principielt højde for alle forsinkede indberetninger fra CPR, således at alle fødsler og dødsfald indplaceres i det år, de har fundet sted.

5. Supplerende statistik

Dele af den statistik, som her offentliggøres, findes andetsteds tilgængelig i mere detaljeret form eller med vægten lagt på andre aspekter.

Således offentliggør *Sundhedsstyrelsen* »Medicinsk fødselsstatistik«, »Dødsårsagerne i Danmark« og »Statistik om prævention og legale aborter«. Hovedvægten er i disse publikationer lagt på de medicinske oplysninger, mens nærværende hæfte er overvejende demografisk orienteret.

Ministeriet for Grønland offentliggør i sin årsberetning »Grønland« en detaljeret statistik om befolkningen og dens bevægelser blandt andet med fordeling på personer født i og uden for Grønland. Endvidere udsender *Ministeriet for Grønland* »Grønlands befolkning«, der indeholder en meget detaljeret opgørelse af befolkningen pr. 1. januar, en årlig serie der i 1976-82 blev udgivet af *Danmarks Statistik*.

Københavns statistiske kontor udgiver »Københavns Statistiske Årbog«, hvori der findes detaljeret befolkningsstatistik for København og Frederiksberg samt Hovedstadsregionen. Desuden offentliggøres befolkningsstatistik i serien »Tal fra Københavns statistiske kontor«.

Endvidere udgiver en række kommuner statistiske årbøger med bl.a. befolkningsstatistik.

Danmarks Statistik udgiver selv befolkningsstatistiske publikationer, der supplerer »Befolkningens bevægelser«, se fx »Befolkningen i kommunerne pr. 1. januar«, der indeholder fordeling efter køn, alder og ægteskabelig stilling.

I *Statistiske Efterretninger*, emnegruppe *Befolkning og valg*, er offentliggjort følgende artikler med detaljeret befolkningsstatistik:

- Adoptioner 1985 (1986 nr. 4).
- Legale aborter 1985 (1986 nr. 11).
- Indenlandske flytninger 1985 (1986 nr. 8).
- Befolkningen i sogne pr. 1. januar 1986 (1986 nr. 3).
- Familie- og husstandsstatistik 1. januar 1986 (1986 nr. 12).
- Fertiliteten blandt udenlandske statsborgere i Danmark 1975-1984 (1986 nr. 4).
- Levendefødte, døde, indvandrede og udvandrede 1985 (1986 nr. 13).

A. Samlet oversigt

Tabel 1. **Oversigt over befolkningens bevægelser 1930–1985**

Summary vital statistics 1930–1985

År	Levende-fødte	Døde i alt	Døde under 1 år	Fødsels-overskud	Indvan-drede	Udvan-drede	Netto-indvan-dring	Befolknings-tilvækst	Vielser	Skils-misser	Middel-folke-tallet (1 000)
1	2	3	4	5	6	7	8	9	10	11	
1930	66 303	38 174	5 301	28 129	14 790	14 180	610	28 739	28 973	2 300	3 542
1931	64 266	40 578	5 232	23 688	16 274	9 598	6 676	30 364	29 027	2 472	3 569
1932	64 650	39 701	4 673	24 949	13 608	8 282	5 326	30 275	28 133	2 514	3 603
1933	62 780	38 287	4 246	24 493	12 146	7 500	4 646	29 139	31 958	2 762	3 633
1934	65 116	38 050	4 194	27 066	12 434	8 146	4 288	31 354	34 759	3 032	3 666
1935	65 223	40 816	4 634	24 407	11 730	8 878	2 852	27 259	34 327	2 992	3 695
1936	66 418	40 919	4 473	25 499	10 871	9 760	1 111	26 610	34 680	3 210	3 722
1937	67 440	40 442	4 455	26 998	9 971	9 500	471	27 469	34 130	3 344	3 749
1938	68 462	39 058	4 022	29 404	10 621	11 123	-502	28 902	33 625	3 394	3 777
1939	67 914	38 535	3 945	29 379	13 851	11 331	2 520	31 899	35 856	3 647	3 805
1940	70 121	39 730	3 517	30 391	8 943	14 353	+5 410	24 981	35 262	3 472	3 832
1941	71 306	39 756	3 919	31 550	7 675	6 243	1 432	32 982	33 719	3 761	3 863
1942	79 545	37 527	3 737	42 018	4 575	2 702	1 873	43 891	35 825	4 450	3 903
1943	84 319	37 982	3 780	46 337	3 667	3 186	481	46 818	36 738	4 913	3 949
1944	90 641	41 087	4 322	49 554	2 628	1 665	963	50 517	37 524	5 365	3 998
1945	95 062	42 298	4 590	52 764	6 810	5 121	1 689	54 453	36 341	5 849	4 045
1946	96 111	42 013	4 405	54 098	20 101	25 651	+5 550	48 548	40 257	7 500	4 101
1947	91 714	40 043	3 709	51 671	21 710	28 556	+6 846	44 825	39 910	6 943	4 146
1948	84 938	35 981	2 997	48 957	26 352	33 063	+6 711	42 246	39 279	7 120	4 190
1949	79 919	37 793	2 755	42 126	24 485	25 873	+1 388	40 738	37 496	6 991	4 230
1950	79 558	39 300	2 445	40 258	22 406	25 493	+3 087	37 171	38 838	6 868	4 271
1951	76 559	37 960	2 209	38 599	20 287	29 001	+8 714	29 885	36 575	6 681	4 304
1952	76 943	39 173	2 223	37 770	20 838	24 534	+3 696	34 074	35 724	6 735	4 334
1953	78 261	39 350	2 130	38 911	19 252	18 408	844	39 755	35 293	6 515	4 369
1954	76 365	39 885	2 051	36 480	18 187	19 826	+1 639	34 841	34 973	6 686	4 406
1955	76 845	38 789	1 934	38 056	18 734	26 770	+8 036	30 020	35 027	6 771	4 439
1956	76 725	39 588	1 914	37 137	20 134	32 263	+12 129	25 008	34 215	6 499	4 466
1957	75 264	41 730	1 758	33 534	21 901	33 734	+11 833	21 701	34 310	6 436	4 488
1958	74 681	41 560	1 675	33 121	23 221	25 195	+1 974	31 147	33 795	6 571	4 515
1959	73 928	42 159	1 660	31 769	24 386	22 560	1 826	33 595	34 414	6 457	4 547
1960	76 077	43 681	1 636	32 396	26 638	23 647	2 991	35 387	35 897	6 682	4 581
1961	76 439	43 310	1 667	33 129	27 887	25 142	2 745	35 874	36 364	6 606	4 610
1962	77 808	45 334	1 561	32 474	27 899	24 168	3 731	36 205	37 513	6 409	4 647
1963	82 413	45 773	1 576	36 640	26 625	25 958	667	37 307	38 580	6 460	4 684
1964	83 356	46 811	1 560	36 545	27 141	25 814	1 327	37 872	39 565	6 483	4 720
1965	85 796	47 884	1 606	37 912	29 899	29 420	479	38 391	41 693	6 527	4 758
1966	88 332	49 344	1 497	38 988	29 814	28 071	1 743	40 731	41 424	6 726	4 797
1967	81 410	47 836	1 287	33 574	30 697	29 055	1 642	35 216	41 158	6 939	4 839
1968	74 543	47 290	1 219	27 253	26 655	30 067	+3 412	23 841	39 457	7 572	4 867
1969	71 298	47 943	1 058	23 355	36 257	29 499	6 758	30 113	39 158	8 955	4 891
1970	70 802	48 233	1 005	22 569	38 588	27 001	11 587	34 156	36 376	9 524	4 929
1971	75 359	48 858	1 019	26 501	35 026	31 626	3 400	29 901	32 801	13 401	4 963
1972	75 505	50 445	921	25 060	31 200	25 762	5 438	30 498	31 073	13 134	4 992
1973	71 895	50 526	825	21 369	41 948	29 703	12 245	33 614	30 813	12 637	5 022
1974	71 327	51 637	762	19 690	33 146	39 751	+6 605	13 085	33 182	13 132	5 045
1975	72 071	50 895	746	21 176	31 946	40 659	+8 713	12 463	31 782	13 264	5 060
1976	65 267	54 001	663	11 266	33 320	30 000	3 320	14 586	31 192	13 064	5 073
1977	61 878	50 485	537	11 393	32 740	26 906	5 834	17 227	32 174	13 383	5 088
1978	62 036	52 864	545	9 172	32 059	26 735	5 324	14 496	28 763	13 072	5 104
1979	59 464	54 654	522	4 810	33 183	27 731	5 452	10 262	27 842	13 044	5 117
1980	57 293	55 939	484	1 354	30 311	29 913	398	1 752	26 448	13 593	5 123
1981	53 089	56 359	419	+3 270	27 874	29 719	+1 845	+5 115	25 411	14 425	5 122
1982	52 658	55 368	434	+2 710	28 223	28 328	+105	+2 815	24 330	14 621	5 118
1983	50 822	57 156	393	+6 334	27 718	25 999	1 719	+4 615	27 096	14 763	5 114
1984	51 800	57 109	399	+5 309	29 035	25 053	3 982	+1 327	28 624	14 490	5 112
1985	53 749	58 378	427	+4 629	36 214	26 715	9 499	4 870	29 322	14 385	5 114

Pr. 1 000 indbyggere										Døde under 1 år pr. 1 000 levende-fødte	Year
Levende-fødte	Døde	Fødsels-overskud	Indvan-drede	Udvan-drede	Netto-indvan-dring	Befolk-nings-tilvækst	Vielser	Skils-misser			
12	13	14	15	16	17	18	19	20	21		
18,7	10,8	7,9	4,2	4,0	0,2	8,1	8,2	0,6	80,0	1930	
18,0	11,4	6,6	4,6	2,7	1,9	8,5	8,1	0,7	81,4	1931	
17,9	11,0	6,9	3,8	2,3	1,5	8,4	7,8	0,7	72,3	1932	
17,3	10,6	6,7	3,3	2,1	1,3	8,0	8,8	0,8	67,6	1933	
17,8	10,4	7,4	3,4	2,2	1,2	8,6	9,5	0,8	64,4	1934	
17,7	11,1	6,6	3,2	2,4	0,8	7,4	9,3	0,8	71,0	1935	
17,8	11,0	6,9	2,9	2,6	0,3	7,1	9,3	0,9	67,3	1936	
18,0	10,8	7,2	2,7	2,5	0,1	7,3	9,1	0,9	66,1	1937	
18,1	10,3	7,8	2,8	2,9	÷0,1	7,7	8,9	0,9	58,7	1938	
17,8	10,1	7,7	3,6	3,0	0,7	8,4	9,4	1,0	58,1	1939	
18,3	10,4	7,9	2,3	3,7	÷1,4	6,5	9,2	0,9	50,2	1940	
18,5	10,3	8,2	2,0	1,6	0,4	8,5	8,7	1,0	55,0	1941	
20,4	9,6	10,8	1,2	0,7	0,5	11,2	9,2	1,1	47,0	1942	
21,4	9,6	11,7	0,9	0,8	0,1	11,9	9,3	1,2	44,8	1943	
22,7	10,3	12,4	0,7	0,4	0,2	12,6	9,4	1,3	47,7	1944	
23,5	10,5	13,0	1,7	1,3	0,4	13,5	9,0	1,4	48,3	1945	
23,4	10,2	13,2	4,9	6,3	÷1,4	11,8	9,8	1,8	45,8	1946	
22,1	9,7	12,5	5,2	6,9	÷1,7	10,8	9,6	1,7	40,4	1947	
20,3	8,6	11,7	6,3	7,9	÷1,6	10,1	9,4	1,7	35,3	1948	
18,9	8,9	10,0	5,8	6,1	÷0,3	9,6	8,9	1,7	34,5	1949	
18,6	9,2	9,4	5,2	6,0	÷0,7	8,7	9,1	1,6	30,7	1950	
17,8	8,8	9,0	4,7	6,7	÷2,0	6,9	8,5	1,6	28,9	1951	
17,8	9,0	8,7	4,8	5,7	÷0,9	7,9	8,2	1,6	28,9	1952	
17,9	9,0	8,9	4,4	4,2	0,2	9,1	8,1	1,5	27,2	1953	
17,3	9,0	8,3	4,1	4,5	÷0,4	7,9	7,9	1,5	26,9	1954	
17,3	8,7	8,6	4,2	6,0	÷1,8	6,8	7,9	1,5	25,2	1955	
17,2	8,9	8,3	4,5	7,2	÷2,7	5,6	7,7	1,5	24,9	1956	
16,8	9,3	7,5	4,9	7,5	÷2,6	4,8	7,6	1,4	23,4	1957	
16,5	9,2	7,3	5,2	5,6	÷0,4	6,9	7,5	1,5	22,4	1958	
16,3	9,3	7,0	5,4	5,0	0,4	7,4	7,6	1,4	22,5	1959	
16,6	9,5	7,1	5,8	5,2	0,7	7,7	7,8	1,5	21,5	1960	
16,6	9,4	7,2	6,0	5,4	0,6	7,8	7,9	1,4	21,8	1961	
16,7	9,8	7,0	6,0	5,2	0,8	7,8	8,1	1,4	20,1	1962	
17,6	9,8	7,8	5,7	5,5	0,1	8,0	8,2	1,4	19,1	1963	
17,7	9,9	7,7	5,8	5,5	0,3	8,0	8,4	1,4	18,7	1964	
18,0	10,1	8,0	6,3	6,2	0,1	8,1	8,8	1,4	18,7	1965	
18,4	10,3	8,1	6,2	5,9	0,4	8,5	8,6	1,4	16,9	1966	
16,8	9,9	6,9	6,3	6,0	0,3	7,3	8,5	1,4	15,8	1967	
15,3	9,7	5,6	5,5	6,2	÷0,7	4,9	8,1	1,6	16,4	1968	
14,6	9,8	4,8	7,4	6,0	1,4	6,2	8,0	1,8	14,8	1969	
14,4	9,8	4,6	7,8	5,5	2,4	6,9	7,4	1,9	14,2	1970	
15,2	9,8	5,3	7,1	6,4	0,7	6,0	6,6	2,7	13,5	1971	
15,1	10,1	5,0	6,3	5,2	1,1	6,1	6,2	2,6	12,2	1972	
14,3	10,1	4,3	8,4	5,9	2,4	6,7	6,1	2,5	11,5	1973	
14,1	10,2	3,9	6,6	7,9	÷1,3	2,6	6,6	2,6	10,7	1974	
14,2	10,1	4,2	6,3	8,0	÷1,7	2,5	6,3	2,6	10,4	1975	
12,9	10,6	2,2	6,6	5,9	0,7	2,9	6,1	2,6	10,2	1976	
12,2	9,9	2,2	6,4	5,3	1,1	3,4	6,3	2,6	8,7	1977	
12,2	10,4	1,8	6,3	5,2	1,0	2,8	5,6	2,6	8,8	1978	
11,6	10,7	0,9	6,5	5,4	1,1	2,0	5,4	2,5	8,8	1979	
11,2	10,9	0,3	5,9	5,8	0,1	0,3	5,2	2,7	8,4	1980	
10,4	11,0	÷0,6	5,4	5,8	÷0,4	÷1,0	5,0	2,8	7,9	1981	
10,3	10,8	÷0,5	5,5	5,5	÷0,0	÷0,6	4,8	2,9	8,2	1982	
9,9	11,2	÷1,2	5,4	5,1	0,3	÷0,9	5,3	2,9	7,7	1983	
10,1	11,2	÷1,0	5,7	4,9	0,8	÷0,3	5,6	2,8	7,7	1984	
10,5	11,4	÷0,9	7,1	5,2	1,9	1,0	5,7	2,8	7,9	1985	

TRANSLATION. - HEADING. Columns 1-11: absolute figures; 12-20: per 1 000 population; 21: deaths during first year of life per 1 000 live births; 1 and 12: live births; 2 and 13: deaths, total; 3: deaths during first year of life; 4 and 14: natural increase; 5 and 15: immigration; 6 and 16: emigration; 7 and 17: net immigration; 8 and 18: total net increase; 9 and 19: marriages; 10 and 20: divorces; 11: mean population.

B. Fødsler

Tabel 2. Antal fødte 1931-1985
Births 1931-1985

	Samtlige fødte børn					Heraf født udenfor ægteskab					I alt fødte udenfor ægteskab i pct. af samtlige fødte 11
	Levendefødte		Dødfødte		I alt	Levendefødte		Dødfødte		I alt	
	Dreng	Piger	Dreng	Piger		Dreng	Piger	Dreng	Piger		
	1	2	3	4	5	6	7	8	9	10	11
1931-1935 gnsstl.	33 146	31 261	909	720	66 036	3 341	3 072	103	79	6 595	10,0
1936-1940 »	34 943	33 128	988	797	69 856	3 073	2 882	97	74	6 126	8,8
1941-1945 »	43 398	40 777	997	784	85 956	3 979	3 659	96	79	7 813	9,1
1946-1950 »	44 540	41 908	870	705	88 023	3 431	3 252	74	63	6 820	7,7
1951-1955 »	39 755	37 240	789	653	78 437	2 704	2 525	68	55	5 352	6,8
1956-1960 »	38 756	36 579	619	533	76 487	2 828	2 620	50	40	5 538	7,2
1961-1965 »	41 693	39 469	519	422	82 103	3 682	3 489	54	44	7 269	8,9
1966-1970 »	39 789	37 488	370	318	77 965	4 376	4 060	52	40	8 528	10,9
1971-1975 »	37 582	35 649	290	239	73 760	6 300	6 012	55	48	12 415	16,8
1976-1980 »	31 468	29 720	191	154	61 533	8 884	8 370	57	48	17 359	28,2
1981-1985 »	26 844	25 580	135	122	52 681	10 710	10 198	58	51	21 017	39,9
1970.....	36 382	34 420	347	257	71 406	4 078	3 733	50	37	7 898	11,1
1971.....	38 955	36 404	335	285	75 979	4 787	4 498	40	45	9 370	12,3
1972.....	38 692	36 813	318	259	76 082	5 495	5 382	45	58	10 980	14,4
1973.....	36 899	34 996	289	234	72 418	6 311	6 015	61	32	12 419	17,1
1974.....	36 556	34 771	230	211	71 768	6 865	6 546	58	46	13 515	18,8
1975.....	36 811	35 260	279	204	72 554	8 043	7 620	71	58	15 792	21,8
1976.....	33 734	31 533	243	188	65 698	8 103	7 569	56	67	15 795	24,0
1977.....	31 823	30 055	200	169	62 247	8 265	7 761	63	50	16 139	25,9
1978.....	31 875	30 161	196	168	62 400	8 865	8 436	53	58	17 412	27,9
1979.....	30 555	28 909	168	141	59 773	9 414	8 852	55	36	18 357	30,7
1980.....	29 352	27 941	147	106	57 546	9 774	9 230	56	28	19 088	33,2
1981.....	27 117	25 972	160	121	53 370	9 761	9 203	71	47	19 082	35,8
1982.....	27 063	25 595	133	136	52 927	10 330	9 822	51	50	20 253	38,3
1983.....	26 001	24 821	131	134	51 087	10 531	10 088	55	65	20 739	40,6
1984.....	26 572	25 228	119	111	52 030	11 170	10 545	59	46	21 820	41,9
1985.....	27 465	26 284	132	108	53 989	11 757	11 334	55	45	23 191	43,0

TRANSLATION. - HEADING, Columns 1-5: total births; 6-10: extra-marital births (births to non-married women); 11: extra-marital as percentage of total births; 1-2, 6-7: live births; 3-4, 8-9: stillbirths; 5, 10 and 11: total; 1, 3, 6 and 8: males; 2, 4, 7 and 9: females.

Tabel 3. Antal fødte 1985 fordelt efter fødselsmåned
Births 1985 by month

	Levendefødte				Dødfødte	
	I alt	Heraf født udenfor ægteskab	Levendefødte gnsstl. pr. dag	Fordeling af 1200 ¹	I alt	Heraf født udenfor ægteskab
Januar.....	4 060	1 777	131	89	18	11
Februar.....	3 952	1 692	141	96	15	5
Marts.....	4 662	2 020	150	102	23	6
April.....	4 929	2 029	164	111	22	7
Maj.....	4 834	2 040	156	106	20	9
Juni.....	4 604	1 919	153	104	23	11
Juli.....	4 826	2 060	156	106	22	10
August.....	4 754	2 042	153	104	25	12
September.....	4 631	2 046	154	105	11	4
Oktober.....	4 422	1 862	143	97	26	12
November.....	4 037	1 748	135	92	14	4
December.....	4 038	1 856	130	88	21	9
I alt.....	53 749	23 091	147	1 200	240	100

¹ Idet der er taget hensyn til månedernes forskellige længde.

TRANSLATION. - HEADING, Columns 1-4: live births; 5-6: stillbirths; 1 and 5: total; 2 and 6: of which extra-marital; 3: live births per day; 4: distribution of 1200 (adjusted for length of month). - FRONT COLUMN: month of birth.

Tabel 4. Fertilitets- og reproduktionstallene 1931–1985
Fertility and reproduction rates 1931–1985

	Antal levende-fødte	Summa-risk fer-tilitets-kvotient ¹	Generel fertilitets-kvotient ²	De aldersbetingede fertilitetskvotienter ³							Samlet fertilitet ⁴	Brutto-repro-duktions-tallet ⁴	Netto-repro-duktions-tallet ⁴
				15–19 år	20–24 år	25–29 år	30–34 år	35–39 år	40–44 år	45–49 år			
	1	2	3	4	5	6	7	8	9	10	11	12	13
1931/35													
gnstl. .	64 407	17,8	65,3	22,6	101,8	122,9	95,6	61,2	24,1	2,1	2 151	1 044	936
1936/40													
gnstl. .	68 071	18,0	65,9	24,9	111,0	129,1	94,2	53,9	19,3	1,5	2 170	1 055	963
1941/45													
gnstl. .	84 175	21,3	79,1	31,2	139,8	156,4	114,3	64,1	20,9	1,4	2 640	1 279	1 178
1946 ..	96 111	23,4	89,8	34,9	153,1	176,1	135,2	78,5	23,7	1,7	3 016	1 457	1 368
1947 ..	91 714	22,1	85,8	36,7	155,3	165,9	122,6	73,4	24,1	1,7	2 898	1 403	1 318
1948 ..	84 938	20,3	79,7	37,2	150,2	154,6	111,3	64,6	22,2	1,7	2 709	1 311	1 232
1949 ..	79 919	18,9	75,1	36,8	149,6	149,9	99,9	57,1	19,6	1,4	2 572	1 250	1 175
1950 ..	79 558	18,6	74,7	40,2	151,8	149,7	98,7	55,6	17,9	1,2	2 576	1 257	1 182
1951 ..	76 559	17,8	72,0	38,4	153,8	147,3	93,0	50,1	16,8	1,1	2 502	1 208	1 162
1952 ..	76 943	17,8	72,3	40,9	155,4	150,4	94,9	48,9	15,4	1,1	2 535	1 229	1 182
1953 ..	78 261	17,9	73,6	40,5	162,7	155,1	95,0	49,3	15,6	0,8	2 595	1 252	1 205
1954 ..	76 365	17,3	71,7	40,6	161,8	151,0	93,0	46,6	14,4	1,1	2 542	1 234	1 186
1955 ..	76 845	17,3	72,2	41,5	167,1	152,7	92,6	45,7	14,4	1,1	2 576	1 244	1 196
1956 ..	76 725	17,2	72,1	42,2	169,7	153,9	91,7	45,7	13,8	0,9	2 590	1 256	1 215
1957 ..	75 264	16,8	70,8	42,3	171,0	152,5	89,0	42,3	12,9	1,2	2 556	1 237	1 197
1958 ..	74 681	16,5	70,0	40,6	172,5	153,1	87,8	40,7	11,4	0,8	2 535	1 229	1 190
1959 ..	73 928	16,3	68,8	41,1	168,1	153,2	85,3	39,4	11,1	0,7	2 494	1 213	1 173
1960 ..	76 077	16,6	70,1	41,8	170,7	157,6	87,7	38,7	11,5	0,7	2 543	1 241	1 201
1961 ..	76 439	16,6	69,7	45,6	170,5	156,2	87,2	38,5	10,7	0,7	2 547	1 240	1 203
1962 ..	77 808	16,7	70,2	44,9	172,2	156,2	86,7	37,8	10,4	0,6	2 544	1 241	1 206
1963 ..	82 413	17,6	73,9	47,3	176,9	163,5	89,8	39,9	10,3	0,6	2 642	1 287	1 251
1964 ..	83 356	17,7	74,4	47,3	176,2	161,4	87,1	38,2	9,6	0,6	2 602	1 259	1 226
1965 ..	85 796	18,0	76,2	47,1	176,3	163,0	87,2	38,5	9,2	0,7	2 610	1 266	1 231
1966 ..	88 332	18,4	78,0	49,6	179,2	161,3	87,6	36,5	8,2	0,6	2 615	1 271	1 239
1967 ..	81 410	16,8	71,5	47,6	161,9	145,0	76,1	31,8	7,0	0,5	2 350	1 144	1 118
1968 ..	74 543	15,3	65,2	44,1	142,6	133,0	68,9	28,2	6,3	0,3	2 117	1 025	1 000
1969 ..	71 298	14,6	62,2	38,8	133,3	128,2	67,4	26,5	5,4	0,4	2 000	966	944
1970 ..	70 802	14,4	61,4	32,4	130,4	130,8	66,0	24,7	5,4	0,3	1 950	948	927
1971 ..	75 359	15,2	65,2	29,0	138,9	142,8	69,1	24,2	4,4	0,3	2 043	987	965
1972 ..	75 505	15,1	65,1	28,1	139,2	141,7	68,6	23,8	4,2	0,2	2 029	990	970
1973 ..	71 895	14,3	61,6	26,0	131,2	136,7	64,5	20,9	3,9	0,2	1 917	934	915
1974 ..	71 327	14,1	60,9	25,5	133,3	133,7	62,8	20,2	3,7	0,2	1 897	924	908
1975 ..	72 071	14,2	61,3	26,8	136,6	137,0	61,8	18,1	3,3	0,2	1 919	938	921
1976 ..	65 267	12,9	55,3	23,1	121,1	126,0	57,8	18,0	3,2	0,1	1 747	844	829
1977 ..	61 878	12,2	52,0	22,1	115,2	120,6	54,8	16,4	2,8	0,1	1 660	807	794
1978 ..	62 036	12,2	51,7	20,3	113,4	125,1	55,8	16,6	2,4	0,1	1 668	811	797
1979 ..	59 464	11,6	49,0	18,1	107,6	120,8	55,1	16,1	2,5	0,1	1 602	779	766
1980 ..	57 293	11,2	46,8	16,8	101,7	117,9	54,6	15,7	2,4	0,1	1 546	754	742
1981 ..	53 089	10,4	42,9	14,3	92,4	111,0	52,3	14,9	2,3	0,2	1 437	703	691
1982 ..	52 658	10,3	42,1	12,4	87,7	112,9	54,8	15,3	2,3	0,1	1 427	694	683
1983 ..	50 822	9,9	40,3	10,6	80,0	111,6	55,7	15,1	2,2	0,2	1 377	672	662
1984 ..	51 800	10,1	40,9	10,1	77,5	113,3	59,2	17,4	2,3	0,1	1 400	682	672
1985 ..	53 749	10,5	42,2	9,1	76,7	118,1	64,1	18,4	2,8	0,1	1 447	708	697

ANM. De aldersbetingede fertilitetskvotienter, der til og med 1960 er opgjort som samlede gennemsnit for hver femårs-aldersklasse under ét, er fra og med 1961 beregnet som simple gennemsnit af kvotienterne vedrørende de enkelte étårs-aldersklasser af kvinder i de fødte aldre, hvorved man eliminerer virkningerne af forskudninger fra år til år i kvindernes aldersfordeling inden for de enkelte femårs-aldersintervaller. Ved overgangen har ændringen stort set kun haft betydning for aldersklassen 15–19 år, hvor tallets stigning fra 1960 til 1961 næsten udelukkende skyldes det nye beregningsprincip. Opgørelsen af den samlede fertilitet samt bruttoreproduktion og nettoreproduktion er praktisk talt upåvirket af ændringen.

^{1, 2, 3, 4} Se bilag 1: Ordforklaringer og bilag 2: Teknisk beskrivelse af beregningsmetoder.

TRANSLATION. – HEADING, Column 1: live births; 2: crude birth rate; 3: general fertility rate; 4–10: age-specific fertility rates; 11: total fertility rate; 12: gross reproduction rate; 13: net reproduction rate. – NOTE for definition of these concepts, see English text at the back of the book.

Tabel 5. Antal levendefødte pr. 1 000 kvinder inden for étårs-aldersklasser for kvinder
Live births per 1 000 women, specific for age of women born 1930/31–1960/61

Alder	1930-31	1931-32	1932-33	1933-34	1934-35	1935-36	1936-37	1937-38	1938-39	1939-40	1940-41	1941-42	1942-43	1943-44	1944-45	1945-46
15 år	1	1	1	1	1	1	1	2	1	1	1	2	2	2	2	1
16 »	7	8	8	10	10	9	9	9	9	11	10	10	10	12	11	11
17 »	27	28	30	28	33	31	31	32	30	33	34	34	34	36	33	34
18 »	58	61	61	65	63	63	64	71	68	69	70	71	70	70	73	71
19 »	99	95	101	104	104	106	103	107	103	108	111	110	108	115	114	113
20 »	129	128	133	134	138	137	139	138	137	139	141	139	140	145	145	146
21 »	149	154	155	160	166	167	165	161	163	158	161	168	166	173	174	156
22 »	170	168	175	179	178	181	177	179	176	182	184	183	186	187	169	150
23 »	176	180	180	187	192	182	188	188	185	194	189	185	193	174	156	150
24 »	182	187	186	190	185	187	190	193	199	198	193	196	177	154	152	158
25 »	176	177	180	180	188	180	188	192	191	189	185	169	157	155	154	170
26 »	170	168	166	171	173	170	179	176	179	176	161	144	138	145	156	158
27 »	154	157	155	161	160	164	162	165	165	146	137	130	132	144	147	140
28 »	139	142	144	139	152	146	148	151	129	121	113	117	132	126	123	121
29 »	131	124	125	130	132	134	129	120	107	106	105	113	110	107	102	107
30 »	116	111	116	114	114	116	96	90	89	90	94	96	92	89	90	84
31 »	100	103	100	100	99	85	80	79	75	83	78	75	76	74	68	67
32 »	89	85	85	88	78	67	67	66	67	69	62	60	59	54	53	53
33 »	75	74	73	65	58	55	52	54	55	52	49	49	46	41	44	43
34 »	64	62	57	51	47	46	48	45	42	41	38	37	33	33	33	32
35 »	53	46	40	39	36	37	36	32	33	28	30	28	26	26	25	24
36 »	40	33	32	30	30	30	26	25	23	23	20	22	20	20	19	19
37 »	29	27	23	23	24	21	19	17	16	15	16	15	15	14	15	13
38 »	20	20	17	18	15	14	14	12	11	11	11	11	10	9	10	12
39 »	14	13	12	11	10	9	9	8	9	8	8	7	7	9	8	9
40 »	9	8	7	7	7	6	6	5	5	6	4	5	5	5	6	
41 »	6	5	5	4	4	4	3	3	3	3	3	3	3	4		
42 »	4	3	3	3	2	3	2	2	2	2	2	2	3			
43 »	2	2	2	2	1	1	1	1	1	1	1	1				
44 »	1	1	1	1	1	1	1	1	1	1	1					
45 »	0	0	0	0	0	0	0	1	0	0						
46 »	0	0	0	0	0	0	0	0	0							
47 »	0	0	0	0	0	0	0	0								
48 »	0	0	0	0	0	0	0									
49 »	0	0	0	0	0	0										

Tabel 6. Antal levendefødte pr. 1 000 kvinder inden for aldersklasser for kvinder til-
Live births per 1 000 women, specific for age of women born 1930/31–1960/61 (Cumulative figures)

Generation	15-19 år	15-24 år	15-29 år	15-34 år	15-39 år	15-44 år	15-49 år	Generation	15-19 år	15-24 år	15-29 år
1930-31	192	998	1 768	2 212	2 368	2 390	2 390	1941-42	227	1 098	1 771
1931-32	193	1 010	1 778	2 213	2 352	2 371	2 371	1942-43	224	1 086	1 755
1932-33	201	1 030	1 800	2 231	2 355	2 373	2 373	1943-44	235	1 068	1 745
1933-34	208	1 058	1 839	2 257	2 378	2 395	2 395	1944-45	233	1 029	1 711
1934-35	211	1 070	1 875	2 271	2 386	2 401	2 401	1945-46	230	990	1 686
1935-36	210	1 064	1 858	2 227	2 338	2 353	2 353	1946-47	239	970	1 653
1936-37	208	1 067	1 873	2 216	2 320	2 333		1947-48	233	940	1 591
1937-38	221	1 080	1 884	2 218	2 312	2 324		1948-49	228	918	1 565
1938-39	211	1 071	1 842	2 170	2 262	2 274		1949-50	209	879	1 515
1939-40	222	1 093	1 831	2 166	2 251	2 264		1950-51	187	859	1 480
1940-41	226	1 094	1 795	2 116	2 201	2 212		1951-52	169	821	1 426

Tabel 7. Andelen af kvinder i generationerne 1945-1969 med mindst ét levendefødt barn
 Women born 1945-1969 having had at least one live birth (per 1 000 women)

Fødselsår	Alder											
	-16 år	17 år	18 år	19 år	20 år	21 år	22 år	23 år	24 år	25 år	26 år	27 år
	1	2	3	4	5	6	7	8	9	10	11	12
1945	7	29	78	154	248	353	452	536	607	674	734	781
1946	7	29	79	155	252	351	436	514	593	669	734	783
1947	8	32	80	160	251	339	417	495	580	659	723	770
1948	8	32	83	160	244	322	397	482	570	651	715	766
1949	9	34	87	161	236	306	388	479	566	645	710	756
1950	9	36	83	145	208	280	365	454	544	628	689	736
1951	9	34	79	133	194	272	359	452	544	619	676	726
1952	7	31	67	114	178	254	343	439	522	590	650	700
1953	7	25	56	104	165	247	343	427	504	575	636	686
1954	6	21	50	94	160	245	328	405	484	554	617	667
1955	6	20	45	91	161	236	314	393	471	540	596	644
1956	4	18	43	91	154	226	302	378	450	518	578	629
1957	5	17	44	86	147	215	288	363	431	498	560	614
1958	4	16	38	80	136	200	267	333	399	463	527	580
1959	5	15	36	73	124	186	250	314	376	442	507	
1960	4	13	33	67	116	171	230	291	355	424		
1961	3	11	27	58	101	153	209	267	334			
1962	3	11	28	55	93	140	196	258				
1963	3	9	22	44	78	123	176					
1964	2	7	19	39	71	121						
1965	2	7	16	35	70							
1966	2	5	14	38								
1967	1	4	16									
1968	1	7										
1969	2											

ANM. Fra og med 1968 er beregningerne foretaget på grundlag af statistikken over de levendefødte børns levendefødt nummer. For årene før 1968 er der foretaget approximationsberegninger på grundlag af statistikken over graviditetsnummer.

Tabel 8. Andelen af kvinder i 20-, 25-, 30- og 35- års alderen fra generationerne 1945-1965
 Women born 1945-1965, by number of live births ever, at the ages of 20, 25, 30 and 35 years (per 1000)

Fødselsår	20 år					25 år				
	Antal levendefødte					Antal levendefødte				
	0	1	2	3 og dero.	Gnstl.	0	1	2	3 og dero.	Gnstl.
1	2	3	4	5	6	7	8	9	10	
1945	752	197	46	5	0,30	326	339	269	66	1,07
1946	748	201	45	5	0,31	331	348	260	62	1,05
1947	749	204	43	5	0,30	341	344	258	57	1,03
1948	756	201	40	3	0,29	350	348	249	53	1,01
1949	764	199	34	3	0,27	355	356	241	48	0,98
1950	793	177	29	2	0,24	373	358	228	42	0,94
1951	806	163	30	1	0,23	382	358	223	37	0,92
1952	822	151	26	2	0,21	410	347	208	35	0,87
1953	835	142	22	1	0,19	425	340	206	29	0,84
1954	840	140	19	1	0,18	446	332	195	27	0,80
1955	839	141	20	1	0,18	460	328	188	24	0,78
1956	846	138	16	1	0,17	482	319	177	21	0,74
1957	853	131	15	1	0,16	502	313	165	20	0,70
1958	864	121	14	1	0,15	537	295	150	18	0,65
1959	876	111	12	1	0,14	558	289	136	18	0,61
1960	884	105	11	1	0,13	577	276	131	17	0,59
1961	900	91	9	1	0,11					
1962	907	84	10	—	0,10					
1963	922	71	7	—	0,09					
1964	929	65	6	—	0,08					
1965	931	61	7	—	0,08					

TRANSLATION. - HEADING, number of women (per 1000) at ages 20, 25, 30 and 35 years, by number of children ever born alive;
 1: none; 2: one; 3: two; 4: three or more; 5: average number of children per woman.

Tabel 9. De aldersbetingede fertilitetskvotienter på étårs-aldersklasser 1976-1985
Age-specific fertility rates 1976-1985

Moderens alder	1976	1977	1978	1979	1980	1981	1982	1983	1984	1985
	1	2	3	4	5	6	7	8	9	10
15 år	1,9	1,1	1,3	1,1	1,1	0,7	0,8	0,4	0,6	0,4
16 »	5,0	4,9	4,7	3,8	3,4	2,3	2,4	2,1	2,2	1,5
17 »	15,8	14,1	12,5	11,7	11,3	8,6	7,8	6,1	5,0	5,3
18 »	34,3	32,6	29,6	26,1	24,8	19,1	16,4	14,6	13,9	11,8
19 »	58,6	57,9	53,2	47,8	43,5	40,8	34,6	29,9	28,9	26,7
20 »	87,2	84,6	76,4	72,5	68,8	57,8	55,7	48,0	43,7	41,2
21 »	106,4	100,6	98,6	92,8	87,7	80,0	72,8	67,7	64,5	62,8
22 »	126,7	120,5	118,4	111,6	103,2	94,5	89,3	83,2	79,4	74,8
23 »	141,1	133,5	131,2	125,5	121,3	108,7	106,5	93,2	93,6	94,9
24 »	144,3	136,6	142,5	135,7	127,5	121,2	114,0	108,0	106,5	110,0
25 »	151,5	141,7	148,2	136,6	131,1	124,6	126,4	119,7	120,8	123,1
26 »	141,1	134,8	140,2	135,4	133,4	121,8	120,5	120,7	124,2	127,6
27 »	126,5	121,8	127,0	123,9	120,8	116,7	113,9	115,1	117,1	122,3
28 »	114,2	111,9	113,1	111,5	109,2	101,7	107,6	108,1	107,4	115,4
29 »	96,8	92,7	96,8	96,7	94,9	90,1	96,1	94,6	97,2	102,1
30 »	84,1	80,1	81,2	80,5	78,8	77,3	80,7	81,5	85,7	87,8
31 »	68,1	67,1	67,1	65,8	65,1	61,7	65,6	65,7	73,0	76,2
32 »	54,1	52,6	53,4	53,0	54,2	50,9	52,7	53,2	55,5	65,4
33 »	45,7	41,0	43,9	42,9	42,8	40,5	42,3	43,8	45,7	52,1
34 »	36,9	33,4	33,3	33,3	32,1	31,0	32,6	34,2	36,0	38,8
35 »	30,3	28,2	25,5	26,0	24,9	24,2	25,9	25,4	29,6	30,8
36 »	22,7	19,7	21,8	20,4	20,3	19,4	19,3	18,9	21,7	23,9
37 »	15,8	15,2	16,0	14,6	14,5	13,9	15,0	12,9	15,6	16,9
38 »	12,3	11,4	11,0	11,1	10,7	10,2	9,1	9,8	12,0	11,9
39 »	8,8	7,5	8,5	8,2	8,1	6,7	7,3	8,6	8,1	8,7
40 »	6,1	5,6	4,6	4,9	5,5	4,2	4,7	4,5	5,2	5,7
41 »	4,2	3,7	2,9	3,3	3,1	3,4	2,7	3,0	3,0	3,8
42 »	3,0	2,1	2,5	2,4	2,0	2,2	1,9	1,8	1,6	2,5
43 »	1,9	1,8	1,3	1,2	1,1	1,0	1,2	1,1	0,8	1,2
44 »	0,8	0,6	0,5	0,9	0,5	0,7	0,8	0,7	0,7	0,9
45 »	0,4	0,4	0,4	0,3	0,4	0,2	0,2	0,5	0,2	0,4
46 »	0,2	0,1	0,1	0,2	0,1	0,3	0,1	0,2	0,2	0,2
47 »	0,1	—	—	—	—	0,1	0,1	0,1	0,2	—
48 »	—	0,1	—	—	—	0,1	—	—	—	0,0
49 »	—	—	—	—	—	0,1	—	—	—	—

TRANSLATION. — FRONT Column: age of mother.

Tabel 10. **Antal levendefødte efter moderens alder og de aldersbetingede fertilitetskvotienter 1985, fordelt efter amtskommuner m.v.**

Live births by age of mother and age-specific fertility rates 1985 by counties

	15-19 år	20-24 år	25-29 år	30-34 år	35-39 år	40-44 år	45-49 år	I alt
	1	2	3	4	5	6	7	8
Københavns kommune	201	1 310	1 814	997	327	67	—	4 716
Frederiksberg »	14	140	312	196	60	10	—	732
Københavns amtskommune	235	1 467	2 220	1 438	483	80	—	5 923
Frederiksborg »	117	806	1 272	806	309	49	2	3 361
Roskilde »	69	574	831	469	167	28	1	2 139
Vestsjællands »	115	861	1 107	585	166	26	2	2 862
Storstrøms »	89	725	992	508	157	15	1	2 487
Bornholms »	11	145	164	100	33	3	—	456
Fyns »	181	1 370	1 883	923	285	36	1	4 679
Sønderjyllands »	62	794	1 248	562	179	17	—	2 862
Ribe »	92	704	1 061	526	139	25	2	2 549
Vejle »	120	1 037	1 419	708	217	26	—	3 527
Ringkøbing »	89	860	1 268	680	202	33	—	3 132
Århus »	225	1 627	2 584	1 507	391	59	4	6 397
Viborg »	84	768	1 077	528	170	28	1	2 656
Nordjyllands »	162	1 525	2 117	1 097	326	40	4	5 271
Hele landet	1 866	14 713	21 369	11 630	3 611	542	18	53 749
	De aldersbetingede fertilitetskvotienter							Samlet fertilitet
	15-19 år	20-24 år	25-29 år	30-34 år	35-39 år	40-44 år	45-49 år	16
	9	10	11	12	13	14	15	16
Københavns kommune	17,1	49,0	80,3	59,5	22,2	5,4	—	1 168
Frederiksberg »	6,8	36,0	83,6	65,8	19,2	3,6	—	1 075
Københavns amtskommune	10,1	68,5	111,4	65,4	18,4	3,2	—	1 385
Frederiksborg »	8,2	72,9	120,9	64,6	18,8	3,2	0,2	1 444
Roskilde »	7,6	82,2	122,6	58,7	15,5	2,8	0,1	1 448
Vestsjællands »	10,6	89,2	119,3	59,4	15,1	2,7	0,3	1 483
Storstrøms »	9,6	92,0	122,3	58,0	16,0	1,7	0,1	1 499
Bornholms »	6,5	97,6	111,8	63,4	19,2	2,0	—	1 503
Fyns »	10,6	82,4	120,2	58,7	16,2	2,3	0,1	1 453
Sønderjyllands »	6,2	91,7	151,1	67,4	19,8	2,0	—	1 691
Ribe »	10,7	88,2	138,1	68,8	17,3	3,5	0,3	1 635
Vejle »	9,4	88,0	129,9	62,8	17,1	2,2	—	1 547
Ringkøbing »	8,2	88,2	137,6	73,4	20,3	3,7	—	1 657
Århus »	10,3	66,0	113,5	66,5	16,6	3,0	0,3	1 381
Viborg »	9,4	100,1	142,6	67,6	21,0	3,8	0,2	1 724
Nordjyllands »	8,8	86,4	128,1	66,6	18,3	2,4	0,3	1 555
Hele landet	9,1	76,7	118,1	64,1	18,4	2,8	0,1	1 447

ANM. De aldersbetingede fertilitetskvotienter for amtskommunerne er beregnet som samlede gennemsnit for hver femårs-aldersklasse under 45. TRANSLATION. - HEADING, Columns 1-7: live births by age of mother; 8: total; 9-15: age-specific fertility rates; 16: total fertility rate. - FRONT COLUMN: counties.

Tabel 11. **De aldersbetingede fertilitetskvotienter¹ i og udenfor ægteskab 1969-1985**

Age-specific fertility rates for married women and for other women 1969-1985

	Antal levende-fødte 1	15-19 år 2	20-24 år 3	25-29 år 4	30-34 år 5	35-39 år 6	40-44 år 7	45-49 år 8
A. Født i ægteskab:								
1969	63 244	737,4	227,6	147,4	73,5	28,5	5,8	0,5
1970	62 991	639,5	225,1	150,9	71,6	26,4	5,8	0,3
1971	66 074	518,1	242,7	165,5	74,2	25,5	4,7	0,3
1972	64 628	459,5	250,2	164,3	73,8	24,9	4,7	0,2
1973	59 569	427,5	242,5	158,8	68,5	21,7	4,2	0,2
1974	57 916	439,5	259,8	157,6	67,0	21,1	3,8	0,2
1975	56 408	430,6	272,6	162,3	65,9	18,9	3,4	0,2
1976	49 595	358,5	245,1	150,9	61,4	18,6	3,2	0,1
1977	45 852	355,0	236,8	146,9	58,4	16,9	2,9	0,1
1978	44 735	304,7	238,6	153,9	59,0	16,8	2,3	0,1
1979	41 198	349,8	234,0	149,5	58,4	16,1	2,4	0,1
1980	38 289	390,7	232,5	147,1	57,7	15,7	2,5	0,1
1981	34 125	345,5	225,0	140,4	54,9	14,7	2,2	0,2
1982	32 506	288,9	223,8	145,9	57,6	14,9	2,1	0,1
1983	30 203	243,2	212,9	146,8	58,6	14,6	2,0	0,2
1984	30 085	338,8	215,4	151,9	63,3	17,0	2,1	0,1
1985	30 658	240,4	224,4	159,5	69,0	18,2	2,6	0,1
B. Født udenfor ægteskab:								
1969	8 054	20,8	31,2	34,0	23,4	12,4	2,8	0,1
1970	7 811	17,7	30,9	38,2	26,2	13,2	3,2	0,1
1971	9 285	17,6	38,9	46,0	34,2	15,0	3,0	0,2
1972	10 877	18,1	46,8	54,1	35,8	16,3	2,4	0,2
1973	12 326	17,6	52,1	59,7	41,0	16,1	2,3	0,3
1974	13 411	17,6	56,2	59,6	39,9	15,1	3,1	0,1
1975	15 663	19,6	64,8	67,2	41,7	13,3	3,1	0,1
1976	15 672	17,8	62,7	65,7	40,7	14,8	3,2	0,1
1977	16 026	17,0	62,7	64,0	39,0	13,6	2,3	0,1
1978	17 301	16,0	63,9	71,4	42,8	15,3	2,8	0,1
1979	18 266	14,7	65,4	74,0	42,7	16,0	3,0	0,1
1980	19 004	13,5	63,9	76,2	44,6	15,5	2,4	0,1
1981	18 964	11,5	59,8	74,8	44,6	16,0	2,9	0,1
1982	20 152	10,4	59,2	77,5	47,7	17,0	3,1	0,1
1983	20 619	8,9	56,1	78,6	49,1	17,2	3,1	0,1
1984	21 715	8,5	55,3	80,6	50,8	18,9	2,8	0,1
1985	23 091	7,6	54,5	86,0	55,0	19,3	3,8	0,2

¹ Antal levendefødte pr. 1 000 kvinder i den pågældende alders- og civilstandsklasse.

TRANSLATION. - HEADING, Column 1: live births; 2-8: per 1 000 women in each age group. - FRONT COLUMN: A: births to married women; B: births to other women.

Tabel 12. **Antal levendefødte 1985 fordelt efter moderens ægteskabelige stilling og alder**

Live births 1985 by marital status and age of mother

Moderens alder	Moderens civilstand				
	Ugift 1	Gift, separeret 2	Enke 3	Fraskilt 4	I alt 5
Under 20 år	1 521	343	1	1	1 866
20-24 år	8 567	5 918	4	224	14 713
25-29 »	7 594	13 022	18	735	21 369
30-34 »	2 493	8 274	45	818	11 630
35-39 »	451	2 700	14	446	3 611
40-44 »	46	388	14	94	542
45-49 »	-	13	1	4	18
I alt	20 672	30 658	97	2 322	53 749

TRANSLATION. - HEADING, Columns 1-4: marital status of mother; 1: single; 2: married, incl. separated; 3: widowed; 4: divorced; 5: total. - FRONT COLUMN: age of mother.

Tabel 13. Antal fødte 1984 og 1985 fordelt efter moderens alder
Births 1984 and 1985 by age of mother

Moderens alder	Levendefødte				Dødfødte				Samtlige fødte børn	
	1984		1985		1984		1985			
	I ægteskab 1	Udenfor ægteskab 2	I ægteskab 3	Udenfor ægteskab 4	I ægteskab 5	Udenfor ægteskab 6	I ægteskab 7	Udenfor ægteskab 8	1984 9	1985 10
15 år.....	4	17 ¹	2	12 ²	—	—	—	—	21 ¹	14 ²
16 ».....	18	65	10	42	—	—	—	—	83	52
17 ».....	19	187	38	164	—	1	—	—	207	202
18 ».....	83	500	66	420	2	2	—	—	587	486
19 ».....	230	937	227	885	1	1	1	9	1 169	1 122
15-19 år....	354	1 706	343	1 523	3	4	1	9	2 067	1 876
20 år.....	404	1 334	396	1 276	4	4	2	9	1 746	1 683
21 ».....	794	1 704	758	1 754	2	7	3	6	2 507	2 521
22 ».....	1 120	1 846	1 109	1 791	6	6	10	13	2 978	2 923
23 ».....	1 655	1 810	1 605	1 948	9	9	6	6	3 483	3 565
24 ».....	1 965	1 909	2 050	2 026	11	13	8	2	3 898	4 086
20-24 år....	5 938	8 603	5 918	8 795	32	39	29	36	14 612	14 778
25 år.....	2 428	1 908	2 419	2 060	8	11	13	8	4 355	4 500
26 ».....	2 737	1 737	2 678	1 904	10	8	14	8	4 492	4 604
27 ».....	2 776	1 470	2 720	1 685	13	6	10	10	4 265	4 425
28 ».....	2 635	1 271	2 713	1 473	4	3	6	5	3 913	4 197
29 ».....	2 394	1 117	2 492	1 225	6	3	13	4	3 520	3 734
25-29 år....	12 970	7 503	13 022	8 347	41	31	56	35	20 545	21 460
30 år.....	2 209	909	2 178	996	10	3	6	8	3 131	3 188
31 ».....	1 900	763	1 966	809	9	8	10	3	2 680	2 788
32 ».....	1 488	508	1 715	673	4	3	8	2	2 003	2 398
33 ».....	1 237	430	1 383	493	5	3	10	5	1 675	1 891
34 ».....	1 017	322	1 032	385	5	3	5	1	1 347	1 423
30-34 år....	7 851	2 932	8 274	3 356	33	20	39	19	10 836	11 688
35 år.....	858	268	862	284	6	2	2	—	1 134	1 148
36 ».....	677	202	695	214	7	2	3	—	888	912
37 ».....	506	156	527	157	2	2	2	—	666	686
38 ».....	362	149	370	134	—	3	5	1	514	510
39 ».....	245	89	246	122	—	1	—	—	335	368
35-39 år....	2 648	864	2 700	911	15	10	12	1	3 537	3 624
40 år.....	155	47	168	65	1	1	1	—	204	234
41 ».....	79	30	110	38	—	—	—	—	109	148
42 ».....	42	12	64	28	—	—	—	—	54	92
43 ».....	18	8	26	14	—	—	—	—	26	40
44 ».....	15	6	20	9	—	—	—	—	21	29
40-44 år....	309	103	388	154	1	1	1	—	414	543
45 år.....	4	3	8	4	—	—	—	—	7	12
46 ».....	5	1	5	—	—	—	1	—	6	6
47 ».....	5	—	—	—	—	—	—	—	5	—
48 ».....	1	—	—	1	—	—	—	—	1	1
49 ».....	—	—	—	—	—	—	1	—	—	1
45-49 år....	15	4	13	5	—	—	2	—	19	20
I alt.....	30 085	21 715	30 658	23 091	125	105	140	100	52 030	53 989

¹ Heri medregnet 1 på 14 år.

² Heri medregnet 1 på 13 år og 4 på 14 år.

TRANSLATION. — HEADING, Columns 1-4: live births; 5-8: stillbirths; 9-10: total; 1, 3, 5 and 7: births to married women; 2, 4, 6 and 8: births to other women. — FRONT COLUMN: age of mother.

Tabel 14. **Antal levendefødte i ægteskab 1985, fordelt efter moderens og faderens alder**

Live births to married women, 1985, by age of mother and father

Faderens alder	Moderens alder							I alt
	Under 20 år	20-24 år	25-29 år	30-34 år	35-39 år	40-44 år	45 år og derover	
	1	2	3	4	5	6	7	8
Under 20 år	44	34	3	1	–	–	–	82
20-24 år	172	1 606	363	43	12	–	–	2 196
25-29 »	83	3 103	5 895	728	89	3	–	9 901
30-34 »	24	793	5 153	4 152	399	34	–	10 555
35-39 »	6	200	1 150	2 555	1 338	81	1	5 331
40-44 »	4	73	244	525	633	164	2	1 645
45-49 »	1	18	65	103	126	78	6	397
50-54 »	–	7	11	39	31	13	2	103
55-59 »	–	2	3	9	11	2	1	28
60 år og derover	–	2	4	4	11	2	1	24
Uangiven	9	80	131	115	50	11	–	396
I alt	343	5 918	13 022	8 274	2 700	388	13	30 658
a. Dreng	172	3 051	6 667	4 233	1 385	192	8	15 708
b. Piger	171	2 867	6 355	4 041	1 315	196	5	14 950

TRANSLATION. – HEADING, Columns 1-7: age of mother; 8: total. – FRONT COLUMN: age of father; Ungiven: not stated; a: males; b: females.

Tabel 15. **Antal levendefødte 1982-1985 i ægteskabets første år, fordelt efter ægteskabets varighed i måneder**

Live births 1982-1985 in the first year of marriage by duration of marriage in months

Ægteskabets varighed	Absolutte tal				Procentvis fordeling			
	1982	1983	1984	1985	1982	1983	1984	1985
	1	2	3	4	5	6	7	8
Under 1 måned	149	141	154	169	0,5	0,5	0,5	0,5
1 måned	227	278	224	282	0,7	0,9	0,8	0,9
2 måneder	281	263	279	317	0,9	0,9	0,9	1,0
3 »	402	385	427	423	1,2	1,3	1,4	1,4
4 »	560	520	616	554	1,7	1,7	2,1	1,8
5 »	757	692	753	675	2,3	2,3	2,5	2,2
6 »	580	536	539	523	1,8	1,8	1,8	1,7
7 »	389	402	367	387	1,2	1,3	1,2	1,3
8 »	456	381	441	477	1,4	1,2	1,5	1,6
9-11 måneder	1 365	1 361	1 388	1 600	4,2	4,5	4,6	5,2
Under 1 år i alt	5 166	4 959	5 188	5 407	15,9	16,4	17,3	17,6
1 år og derover	27 175	25 119	24 794	25 130	83,6	83,2	82,4	82,0
Uangiven	165	125	103	121	0,5	0,4	0,3	0,4
I alt	32 506	30 203	30 085	30 658	100,0	100,0	100,0	100,0

TRANSLATION. – HEADING, Columns 1-4: absolute figures; 5-8: percentage distribution. – FRONT COLUMN: duration of marriage in months, etc.

Tabel 16. Antal levendefødte i ægteskab 1985, fordelt efter levendefødt nummer, moderens alder og ægteskabets varighed

Live births to married women, 1985, by live-birth order, age of mother and duration of marriage

Moderens alder	Levendefødt nummer								I alt
	Nr. 1	Nr. 2	Nr. 3	Nr. 4	Nr. 5	Nr. 6	Nr. 7 og derover	Uangiven	
	1	2	3	4	5	6	7	8	
A. Ægteskabets varighed under 1 år									
Under 20 år	146	12	-	-	-	-	-	-	158
20-24 år	1 613	298	20	3	1	-	-	-	1 935
25-29 »	1 581	500	99	14	-	-	-	-	2 194
30-34 »	436	261	126	20	5	1	-	-	849
35-39 »	80	66	55	28	7	2	1	-	239
40-44 »	10	5	10	2	2	-	1	-	30
45 år og derover	-	-	-	2	-	-	-	-	2
I alt	3 866	1 142	310	69	15	3	2	-	5 407
B. Ægteskabets varighed 1 år									
Under 20 år	117	12	1	-	-	-	-	-	130
20-24 år	1 102	469	42	-	1	-	-	-	1 614
25-29 »	1 271	667	102	17	1	-	1	3	2 062
30-34 »	255	296	98	20	5	2	-	-	676
35-39 »	33	59	33	19	4	-	1	-	149
40-44 »	3	3	9	7	3	-	-	-	25
45 år og derover	-	-	-	1	-	-	-	-	1
I alt	2 781	1 506	285	64	14	2	2	3	4 657
C. Ægteskabets varighed 2 år									
Under 20 år	27	8	-	-	-	-	-	-	35
20-24 år	429	540	33	3	1	-	-	-	1 006
25-29 »	658	938	97	10	2	-	-	-	1 705
30-34 »	153	380	85	18	4	1	-	-	641
35-39 »	26	59	33	17	2	5	-	-	142
40-44 »	6	4	9	3	2	-	-	-	24
45 år og derover	-	-	-	-	-	-	-	-	-
I alt	1 299	1 929	257	51	11	6	-	-	3 553
D. Ægteskabets varighed 3 år									
Under 20 år	4	5	1	-	-	-	-	-	10
20-24 år	184	476	40	5	-	-	-	-	705
25-29 »	360	1 142	112	9	2	-	-	2	1 627
30-34 »	111	384	82	15	6	2	-	-	600
35-39 »	18	72	37	14	2	3	-	-	146
40-44 »	1	5	3	1	-	-	1	-	11
45 år og derover	-	-	-	-	-	-	-	-	-
I alt	678	2 084	275	44	10	5	1	2	3 099
E. Ægteskabets varighed 4 år									
Under 20 år	-	3	-	-	-	-	-	-	3
20-24 år	76	232	55	3	-	-	-	-	366
25-29 »	277	1 094	144	12	-	-	-	-	1 527
30-34 »	109	419	91	18	4	2	-	2	645
35-39 »	16	58	27	9	-	-	-	-	110
40-44 »	-	10	4	4	2	-	-	-	20
45 år og derover	-	-	-	-	-	-	-	-	-
I alt	478	1 816	321	46	6	2	-	2	2 671

TRANSLATION. - HEADING, Columns 1-8: live-birth order; 8: not stated; 9: total. - FRONT COLUMN: age of mother and A-N: duration of marriage, in years.

Tabel 16. Antal levendefødte i ægteskab 1985, fordelt efter levendefødt nummer, moderens alder
(fortsat) Live births to married women, 1985, by live-birth order, age of mother and duration of marriage (continued)

Moderens alder	Levendefødt nummer							Uangiven	I alt
	Nr. 1	Nr. 2	Nr. 3	Nr. 4	Nr. 5	Nr. 6	Nr. 7 og derover		
	1	2	3	4	5	6	7	8	9
F. Ægteskabets varighed 5 år									
Under 20 år	—	—	—	—	—	—	—	—	—
20–24 år	16	91	51	8	—	—	—	—	166
25–29 »	157	878	214	20	2	—	—	—	1 271
30–34 »	79	422	140	20	—	—	—	1	662
35–39 »	15	66	29	11	4	3	—	1	129
40–44 »	—	7	2	1	—	1	—	—	11
45 år og derover	—	—	—	—	—	—	—	—	—
I alt	267	1 464	436	60	6	4	—	2	2 239
G. Ægteskabets varighed 6 år									
Under 20 år	—	1	—	—	—	—	—	—	1
20–24 år	3	32	20	5	—	—	—	—	60
25–29 »	138	592	278	17	4	—	—	—	1 029
30–34 »	63	337	140	26	1	1	—	1	569
35–39 »	7	57	40	5	2	—	1	—	112
40–44 »	4	4	1	1	—	1	—	—	11
45 år og derover	—	—	—	—	—	—	—	—	—
I alt	215	1 023	479	54	7	2	1	1	1 782
H. Ægteskabets varighed 7 år									
Under 20 år	—	—	—	—	—	—	—	—	—
20–24 år	2	7	9	2	1	—	—	—	21
25–29 »	70	382	268	45	2	—	1	—	768
30–34 »	74	329	228	27	1	—	1	—	660
35–39 »	12	46	40	10	1	—	—	—	109
40–44 »	1	2	3	2	—	—	—	—	8
45 år og derover	—	—	—	—	—	1	—	—	1
I alt	159	766	548	86	5	1	2	—	1 567
I. Ægteskabets varighed 8 år									
Under 20 år	—	—	—	—	—	—	—	—	—
20–24 år	1	1	6	1	—	—	—	—	9
25–29 »	42	164	208	37	2	3	—	—	456
30–34 »	49	306	260	37	6	2	—	—	660
35–39 »	10	43	38	5	3	2	—	—	101
40–44 »	1	3	2	2	1	—	1	—	10
45 år og derover	—	—	—	—	—	—	—	—	—
I alt	103	517	514	82	12	7	1	—	1 236
J. Ægteskabets varighed 9 år									
Under 20 år	—	—	—	—	—	—	—	—	—
20–24 år	—	—	1	—	2	—	—	—	3
25–29 »	9	59	107	35	9	1	—	1	221
30–34 »	45	211	277	50	7	1	1	—	592
35–39 »	14	46	50	11	1	1	1	—	124
40–44 »	—	2	3	3	1	1	2	—	12
45 år og derover	—	—	—	—	—	—	—	—	—
I alt	68	318	438	99	20	4	4	1	952

og ægteskabets varighed

Moderens alder	Levendefødtnummer								I alt	
	Nr. 1	Nr. 2	Nr. 3	Nr. 4	Nr. 5	Nr. 6	Nr. 7 og derover	Uangiven		
	1	2	3	4	5	6	7	8		
K. Ægteskabets varighed 10-14 år										
Under 20 år	-	-	-	-	-	-	-	-	-	-
20-24 år	-	-	-	-	1	-	-	-	-	1
25-29 »	9	18	64	30	10	4	2	-	-	137
30-34 »	80	409	803	238	52	14	5	1	-	1 602
35-39 »	55	187	363	133	26	5	6	-	-	775
40-44 »	5	15	14	19	4	1	-	-	-	58
45 år og derover	-	-	-	-	-	1	-	-	-	1
I alt.....	149	629	1 244	420	93	25	13	1	-	2 574
L. Ægteskabets varighed 15-19 år										
Under 20 år	-	-	-	-	-	-	-	-	-	-
20-24 år	-	-	-	-	-	-	-	-	-	-
25-29 »	-	-	-	-	-	-	-	-	-	-
30-34 »	1	7	36	22	8	8	2	-	-	84
35-39 »	36	98	200	116	36	15	13	-	-	514
40-44 »	4	16	29	29	14	3	2	-	-	97
45 år og derover	-	-	-	-	-	-	1	-	-	1
I alt.....	41	121	265	167	58	26	18	-	-	696
M. Ægteskabets varighed 20 år og derover										
Under 20 år	-	-	-	-	-	-	-	-	-	-
20-24 år	-	-	-	-	-	-	-	-	-	-
25-29 »	-	-	-	-	-	-	-	-	-	-
30-34 »	-	-	-	-	-	-	2	-	-	2
35-39 »	-	1	2	8	8	8	3	-	-	30
40-44 »	1	4	13	19	13	6	9	-	-	65
45 år og derover	-	-	-	4	1	1	1	-	-	7
I alt.....	1	5	15	31	22	15	15	-	-	104
N. Ægteskabets varighed uangiven										
Under 20 år	4	-	2	-	-	-	-	-	-	6
20-24 år	11	13	4	3	1	-	-	-	-	32
25-29 »	6	10	5	3	1	-	-	-	-	25
30-34 »	3	10	6	7	2	4	-	-	-	32
35-39 »	3	2	4	5	4	1	1	-	-	20
40-44 »	-	-	-	-	2	2	2	-	-	6
45 år og derover	-	-	-	-	-	-	-	-	-	-
I alt.....	27	35	21	18	10	7	3	-	-	121
A.-N. I alt										
Under 20 år	298	41	4	-	-	-	-	-	-	343
20-24 år	3 437	2 159	281	33	8	-	-	-	-	5 918
25-29 »	4 578	6 444	1 698	249	35	8	4	6	-	13 022
30-34 »	1 458	3 771	2 372	518	101	38	11	5	-	8 274
35-39 »	325	860	951	391	100	45	27	1	-	2 700
40-44 »	36	80	102	93	44	15	18	-	-	388
45 år og derover	-	-	-	7	1	3	2	-	-	13
I alt.....	10 132	13 355	5 408	1 291	289	109	62	12	-	30 658

Tabel 17. Antal levendefødte 1985 fordelt efter moderens alder og levendefødt nummer
Live births 1985 by live-birth order and age of mother

Moderens alder	Levendefødt nummer								
	Nr. 1	Nr. 2	Nr. 3	Nr. 4	Nr. 5	Nr. 6	Nr. 7 og derover	Uangiven	I alt
	1	2	3	4	5	6	7	8	9
Under 20 år	1 729	130	5	–	–	–	–	2	1 866
20–24 år	10 375	3 828	445	49	8	–	–	8	14 713
25–29 »	9 587	9 239	2 146	324	50	9	4	10	21 369
30–34 »	2 758	5 160	2 891	629	130	44	11	7	11 630
35–39 »	577	1 179	1 159	475	133	57	29	2	3 611
40–44 »	63	106	150	125	58	19	21	–	542
45 år og derover	–	–	3	7	3	3	2	–	18
I alt	25 089	19 642	6 799	1 609	382	132	67	29	53 749
Gnst. alder	25,5	28,5	31,3	33,5	35,0	36,5	37,7	27,1	27,7

ANM. Moderens gennemsnitlige alder er beregnet på grundlag af fordelingen efter étårs-aldersklasser.

TRANSLATION. – HEADING, Columns 1–8: live-birth order; 8: not stated; 9: total. – FRONT COLUMN: age of mother; Gnst. alder: average age of mother.

Tabel 18. Antal levende- og dødfødte i og udenfor ægteskab 1985, fordelt efter fødselsvægt
Live births and stillbirths to married women and to other women, 1985, by birth weight

Fødselsvægt	Levendefødte						Dødfødte					
	I ægteskab			Udenfor ægteskab			I ægteskab			Udenfor ægteskab		
	Drenge	Piger	I alt	Drenge	Piger	I alt	Drenge	Piger	I alt	Drenge	Piger	I alt
1	2	3	4	5	6	7	8	9	10	11	12	
1000 gr. og deru...	29	37	66	32	24	56	8	9	17	3	7	10
1001–1500 gr.	69	85	154	84	72	156	15	12	27	12	9	21
1501–2000 »	182	193	375	153	149	302	13	4	17	13	5	18
2001–2500 »	534	584	1 118	548	560	1 108	14	9	23	4	8	12
2501–3000 »	1 955	2 575	4 530	1 826	2 222	4 048	10	9	19	8	3	11
3001–3250 »	2 071	2 463	4 534	1 762	2 103	3 865	3	2	5	5	2	7
3251–3500 »	2 984	3 155	6 139	2 313	2 422	4 735	4	6	10	1	4	5
3501–3750 »	2 880	2 609	5 489	2 009	1 813	3 822	5	3	8	3	2	5
3751–4000 »	2 392	1 766	4 158	1 553	1 152	2 705	2	4	6	2	3	5
4001–4500 »	2 118	1 256	3 374	1 222	715	1 937	1	4	5	4	–	4
4501 gr. og dero.	482	214	696	238	90	328	2	1	3	–	–	–
Uangiven	12	13	25	17	12	29	–	–	–	–	2	2
I alt	15 708	14 950	30 658	11 757	11 334	23 091	77	63	140	55	45	100
Gennemsnitsvægt .	3 475	3 342	3 410	3 373	3 271	3 323	2 183	2 337	2 253	2 284	2 108	2 207

TRANSLATION. – HEADING, Columns 1–6: live births; 7–12: stillbirths; 1–3 and 7–9: to married women; 4–6 and 10–12: to other women; 1, 4, 7 and 10: males; 2, 5, 8 and 11: females. – FRONT COLUMN: birth weight; Ungiven: not stated; Gennemsnitsvægt: average weight.

Tabel 19. Antal levende- og dødfødte 1985, fordelt efter fødselslængde og enkelt- eller flerfødt
 Live births and stillbirths 1985, by single delivery, multiple delivery and birth length

Fødselslængde	Levendefødte						Dødfødte					
	Enkeltfødte			Flerfødte			Enkeltfødte			Flerfødte		
	Drenge	Piger	I alt	Drenge	Piger	I alt	Drenge	Piger	I alt	Drenge	Piger	I alt
1	2	3	4	5	6	7	8	9	10	11	12	
Under 35 cm.	12	17	29	1	1	2	4	4	8	1	2	3
35-39 cm.	43	55	98	7	12	19	16	11	27	1	1	2
40-44 »	254	252	506	46	73	119	30	11	41	2	5	7
45-49 »	3 265	4 571	7 836	305	319	624	25	25	50	3	3	6
50 cm	3 536	4 639	8 175	79	74	153	9	8	17	1	-	1
51 »	3 775	4 389	8 164	46	45	91	3	3	6	-	-	-
52 »	4 680	4 657	9 337	38	23	61	11	3	14	-	-	-
53 »	4 174	3 301	7 475	11	12	23	8	9	17	-	-	-
54 »	3 179	1 998	5 177	4	3	7	7	5	12	-	-	-
55-59 cm	3 564	1 503	5 067	-	-	-	8	11	19	-	-	-
60 cm og derover .	20	5	25	-	-	-	-	1	1	-	-	-
Uangiven	385	302	687	41	33	74	2	4	6	1	2	3
I alt	26 887	25 689	52 576	578	595	1 173	123	95	218	9	13	22
Gnst. længde	52,38	51,62	52,01	48,54	45,22	48,19	46,65	47,79	47,14	43,38	40,50	41,71

TRANSLATION. - HEADING, Columns 1-6: live births; 7-12: stillbirths; 1-3 and 7-9: in single delivery; 4-6 and 10-12: in multiple delivery; 1, 4, 7 and 10: males; 2, 5, 8 and 11: females. - FRONT COLUMN: birth length; Uangiven: not stated; Gnst. længde: average length.

Tabel 20. Antal enkeltfødsler og flerfødsler 1931-1985
 Single deliveries and multiple deliveries 1931-1985

	Enkeltfødsler	Flerfødsler		Fødsler i alt	Flerfødsler pr. 1000 fødsler
		Tvillingfødsler	Trillingfødsler		
	1	2	3	4	5
1931-1935 gnstl.	63 990	1 007	11	65 008	15,7
1936-1940 »	67 781	1 019	11	68 812 ¹	15,0
1941-1945 »	83 431	1 245	13	84 689	14,9
1946-1950 »	85 513	1 234	14	86 761	14,4
1951-1955 »	76 353	1 030	8	77 391	13,4
1956-1960 »	74 587	936	9	75 532	12,5
1961-1965 »	80 175	949	10	81 134	11,8
1966-1970 »	76 332	806	7	77 145	10,5
1971-1975 »	72 310	708	11	73 029	9,8
1976-1980 »	60 294	609	6	60 910 ¹	10,1
1981-1985 »	51 570	545	7	52 122 ¹	10,6
1973	70 998	702	4	71 705 ¹	9,9
1974	70 350	700	6	71 056	9,9
1975	71 127	691	15	71 833	9,8
1976	64 434	623	6	65 063	9,7
1977	61 036	593	7	61 637 ¹	9,8
1978	61 129	622	9	61 760	10,2
1979	58 509	626	4	59 139	10,7
1980	56 364	582	6	56 952	10,3
1981	52 311	519	7	52 837	10,0
1982	51 845	532	6	52 383	10,3
1983	50 026	518	7	50 552 ¹	10,4
1984	50 875	567	7	51 449	11,2
1985	52 794	587	7	53 388	11,1

¹ Heri medregnet 1 firflingfødsel.

TRANSLATION. - HEADING, Column 1: single deliveries; 2-3: multiple deliveries; 2: cases of twins; 3: cases of triplets; 4: total deliveries; 5: multiple per 1 000 deliveries.

Tabel 21. Antal enkelt- og flerfødsler 1977-1985 fordelt efter børnenes køn

Single deliveries and multiple deliveries, 1977-1985, by sex

	1977	1978	1979	1980	1981	1982	1983	1984	1985
	1	2	3	4	5	6	7	8	9
A. Enkeltfødsler	61 036	61 129	58 509	56 364	52 311	51 845	50 026	50 875	52 794
a. 1 dreng	31 385	31 375	30 041	28 877	26 732	26 640	25 559	26 103	27 010
b. 1 pige	29 651	29 754	28 468	27 487	25 579	25 205	24 467	24 772	25 784
B. Tvillingfødsler	593	622	626	582	519	532	518	567	587
a. 2 drenge	231	262	247	227	193	203	201	206	209
b. 1 dreng og 1 pige	164	159	181	160	147	146	160	167	161
c. 2 piger	198	201	198	195	179	183	157	194	217
C. Trillingfødsler	7	9	4	6	7	6	7	7	7
a. 3 drenge	1	2	1	1	3	-	1	2	2
b. 2 drenge og 1 pige	3	3	2	2	1	1	3	-	-
c. 1 dreng og 2 piger	1	1	-	1	1	2	-	3	2
d. 3 piger	2	3	1	2	2	3	3	2	3
Samtlige fødsler	61 637¹	61 760	59 139	56 952	52 837	52 383	50 552¹	51 449	53 388

¹ Heri medregnet 1 firlingfødsel: 2 drenge og 2 piger.

TRANSLATION. - FRONT COLUMN: A: single deliveries; a: 1 male; b: 1 female; B: twin deliveries; a: 2 males; b: 1 male and 1 female; c: 2 females; C: triplet deliveries; a: 3 males; b: 2 males and 1 female; c: 1 male and 2 females; d: 3 females.

Tabel 22. Antal flerfødsler 1946-1985 fordelt efter moderens alder

Multiple deliveries 1946-1985 by age of mother

Moderens alder	1946-50 gnstl.	1951-55 gnstl.	1956-60 gnstl.	1961-65 gnstl.	1966-70 gnstl.	1971-75 gnstl.	1976-80 gnstl.	1981-85 gnstl.	1985	Flerfødsler pr. 1 000 fødsler	
										1941-45	1985
	1	2	3	4	5	6	7	8	9	10	11
Under 20 år	39	44	51	60	50	25	21	15	12	7,1	6,4
20-24 år	230	228	237	281	280	195	168	128	134	10,2	9,2
25-29 »	375	322	290	298	252	296	238	216	231	14,3	10,9
30-34 »	323	257	217	193	150	151	146	142	163	19,2	14,1
35-39 »	221	146	126	103	69	44	39	47	48	22,1	13,4
40-44 »	57	39	24	24	11	8	4	4	6	17,4	11,2
45 år og derover	3	2	-	-	1	-	-	-	-	5,2	-
I alt	1 248	1 038	945	959	813	719	616	552	594	14,9	11,1

TRANSLATION. - HEADING, Columns 1-8: annual averages; 10-11: multiple per, 1 000 deliveries. - FRONT COLUMN: age of mother.

Tabel 23. Antal fødte drenge pr. 1 000 fødte piger

Male births per 1 000 female births

	Levendefødte	Dødfødte	Heraf født udenfor ægteskab	
			Levendefødte	Dødfødte
	1	2	3	4
1931-1935 gnstl.	1 060	1 263	1 088	1 304
1936-1940 »	1 055	1 240	1 066	1 311
1941-1945 »	1 064	1 272	1 087	1 215
1946-1950 »	1 063	1 234	1 055	1 175
1951-1955 »	1 068	1 208	1 071	1 236
1956-1960 »	1 060	1 161	1 079	1 250
1961-1965 »	1 056	1 230	1 055	1 227
1966-1970 »	1 061	1 164	1 078	1 300
1971-1975 »	1 054	1 213	1 048	1 146
1976-1980 »	1 059	1 240	1 061	1 188
1981-1985 »	1 049	1 107	1 050	1 137

TRANSLATION. - HEADING, Columns 1 and 3: live births; 2 and 4: stillbirths; 3-4: extra-marital births.

Tabel 24. Antal fødte i og udenfor ægteskab 1985 i de enkelte kommuner og amtskommuner
 Births to married women and to other women, 1985, by counties and municipalities

		Antal levendefødte efter moderens bopæl						Antal dødfødte efter moderens bopæl			
		I ægteskab			Udenfor ægteskab			I alt	Dreng	Piger	I alt
		Dreng	Piger	I alt	Dreng	Piger	I alt				
1	2	3	4	5	6	7	8	9	10		
101	København	1 172	1 161	2 333	1 229	1 154	2 383	4 716	14	7	21
147	Frederiksberg	199	183	382	182	168	350	732	2	3	5
	I alt	1 371	1 344	2 715	1 411	1 322	2 733	5 448	16	10	26
Københavns amtskommune											
165	Albertslund	93	63	156	63	81	144	300	1	1	2
151	Ballerup	111	121	232	101	105	206	438	1	-	1
153	Brøndby	101	105	206	98	88	186	392	-	1	1
155	Dragør	40	35	75	15	17	32	107	1	-	1
157	Gentofte	193	189	382	100	106	206	588	-	4	4
159	Gladsaxe	195	175	370	120	95	215	585	1	1	2
161	Glostrup	42	45	87	33	37	70	157	-	-	-
163	Herlev	80	85	165	55	61	116	281	1	1	2
167	Hvidovre	149	135	284	114	132	246	530	-	1	1
169	Høje Tåstrup	162	154	316	109	94	203	519	2	-	2
183	Ishøj	102	97	199	50	66	116	315	-	1	1
171	Ledøje-Smørum	39	33	72	21	21	42	114	1	-	1
173	Lyngby-Tårnby	131	120	251	63	63	126	377	-	-	-
175	Rødovre	87	88	175	74	73	147	322	-	-	-
181	Søllerød	83	79	162	31	38	69	231	-	-	-
185	Tårnby	107	104	211	60	69	129	340	-	1	1
187	Vallensbæk	48	47	95	18	29	47	142	-	-	-
189	Værløse	63	66	129	37	19	56	185	-	-	-
	I alt	1 826	1 741	3 567	1 162	1 194	2 356	5 923	8	11	19
Frederiksborg amtskommune											
201	Allerød	79	77	156	31	25	56	212	1	1	2
205	Birkerød	54	51	105	33	22	55	160	-	-	-
207	Farum	57	58	115	41	36	77	192	1	-	1
208	Fredensborg-Humlebæk	62	56	118	31	30	61	179	1	-	1
209	Frederikssund	48	40	88	28	40	68	156	1	-	1
211	Frederiksværk	48	50	98	43	43	86	184	-	-	-
213	Græsted-Gilleleje	56	43	99	32	38	70	169	-	1	1
215	Helsingør	49	54	103	36	49	85	188	-	-	-
217	Helsingør	132	141	273	122	133	255	528	1	5	6
219	Hillerød	112	101	213	59	70	129	342	1	-	1
221	Hundested	30	23	53	23	18	41	94	-	-	-
223	Hørsholm	62	59	121	29	29	58	179	1	-	1
225	Jægerspris	19	16	35	24	11	35	70	-	-	-
227	Karlebo	89	78	167	43	53	96	263	1	-	1
229	Skibby	26	18	44	12	14	26	70	-	-	-
231	Skævinge	19	13	32	15	11	26	58	-	-	-
233	Slangerup	24	23	47	17	12	29	76	1	-	1
235	Stenløse	35	23	58	23	22	45	103	-	-	-
237	Ølstykke	44	51	95	24	19	43	138	-	-	-
	I alt	1 045	975	2 020	666	675	1 341	3 361	9	7	16
Roskilde amtskommune											
251	Bramsnæs	29	24	53	16	22	38	91	-	-	-
253	Greve	133	142	275	83	74	157	432	1	-	1
255	Gundsø	28	27	55	16	17	33	88	-	-	-
257	Hvalsø	29	24	53	12	18	30	83	-	-	-
259	Køge	101	86	187	79	69	148	335	2	-	2

TRANSLATION. - HEADING, Columns 1-7: live births by residence of mother; 8-10: stillbirths by residence of mother; 1-3: births to married women; 4-6: births to other women; 7: total; 1, 4, and 8: males; 2, 5, and 9: females; 3, 6, 7, and 10: total. - FRONT COLUMN: counties (amtskommuner) and municipalities.

Tabel 24. Antal fødte i og udenfor ægteskab 1985 i de enkelte kommuner og amtskommuner
(fortsat) Births to married women and to other women, 1985, by counties and municipalities (continued)

	Antal levendefødte efter moderens bopæl						Antal dødfødte efter moderens bopæl			
	I ægteskab			Udenfor ægteskab			I alt	Dreng	Piger	I alt
	Dreng	Piger	I alt	Dreng	Piger	I alt				
1	2	3	4	5	6	7	8	9	10	
261 Lejre	22	27	49	13	14	27	76	1	-	1
263 Ramsø	37	45	82	20	19	39	121	1	-	1
265 Roskilde	132	113	245	111	132	243	488	3	1	4
267 Skovbo	39	47	86	33	31	64	150	-	1	1
269 Solrød	64	61	125	41	28	69	194	1	1	2
271 Vallø	27	18	45	25	11	36	81	-	-	-
I alt	641	614	1 255	449	435	884	2 139	9	3	12
Vestsjællands amtskommune										
301 Bjergsted	19	14	33	25	16	41	74	-	-	-
303 Dianalund	33	26	59	18	12	30	89	-	-	-
305 Dragsholm	35	38	73	35	29	64	137	1	-	1
307 Fuglebjerg	21	17	38	15	11	26	64	-	-	-
309 Gørlev	13	18	31	17	10	27	58	-	-	-
311 Hashøj	19	12	31	12	15	27	58	-	-	-
313 Haslev	40	42	82	23	22	45	127	-	-	-
315 Holbæk	89	108	197	64	74	138	335	1	1	2
317 Hvidebæk	21	16	37	22	5	27	64	-	2	2
319 Høng	16	27	43	13	15	28	71	-	-	-
321 Jernløse	22	18	40	14	13	27	67	-	-	-
323 Kalundborg	42	58	100	52	43	95	195	1	-	1
325 Korsør	47	51	98	47	56	103	201	-	-	-
327 Nykøbing-Rørvig	13	15	28	14	11	25	53	1	-	1
329 Ringsted	90	80	170	64	63	127	297	1	-	1
331 Skælskør	25	24	49	30	23	53	102	-	-	-
333 Slagelse	89	87	176	67	68	135	311	-	-	-
335 Sorø	40	33	73	25	25	50	123	-	-	-
337 Stenlille	19	16	35	13	14	27	62	-	-	-
339 Svinninge	22	25	47	20	11	31	78	-	1	1
341 Tornved	28	14	42	16	16	32	74	-	2	2
343 Trundholm	35	28	63	22	27	49	112	-	1	1
345 Tølløse	34	36	70	22	18	40	110	-	-	-
I alt	812	803	1 615	650	597	1 247	2 862	5	7	12
Storstrøms amtskommune										
351 Fakse	37	33	70	21	19	40	110	-	-	-
353 Fladså	34	20	54	19	13	32	86	-	-	-
355 Holeby	8	10	18	10	9	19	37	-	-	-
357 Holmegård	21	24	45	13	11	24	69	1	-	1
359 Højreby	8	11	19	13	11	24	43	-	-	-
361 Langebæk	18	18	36	7	13	20	56	-	-	-
363 Maribo	32	17	49	21	11	32	81	-	-	-
365 Møn	29	24	53	28	31	59	112	-	1	1
367 Naksø	35	36	71	43	35	78	149	2	-	2
369 Nykøbing Falster	67	47	114	47	52	99	213	-	-	-
371 Nysted	12	14	26	12	9	21	47	-	-	-
373 Næstved	123	109	232	108	102	210	442	-	-	-
375 Nr. Alslev	25	24	49	25	18	43	92	-	-	-
377 Præstø	20	12	32	19	16	35	67	-	-	-
379 Ravnsborg	25	22	47	22	19	41	88	-	-	-
381 Rudbjerg	14	11	25	11	7	18	43	-	-	-
383 Rødby	22	9	31	23	24	47	78	-	-	-
385 Rønnede	19	18	37	9	10	19	56	-	-	-

	Antal levendefødte efter moderens bopæl						Antal dødfødte efter moderens bopæl			
	I ægteskab			Udenfor ægteskab			I alt	Dreng	Piger	I alt
	Dreng	Piger	I alt	Dreng	Piger	I alt				
1	2	3	4	5	6	7	8	9	10	
387 Saksøbing	22	23	45	18	18	36	81	—	—	—
389 Stevns	35	32	67	26	17	43	110	—	—	—
391 Stubbekøbing	17	19	36	13	21	34	70	—	—	—
393 Suså	29	33	62	19	18	37	99	—	—	—
395 Sydfalster	13	17	30	9	14	23	53	—	—	—
397 Vordingborg	56	54	110	47	48	95	205	—	—	—
I alt	721	637	1 358	583	546	1 129	2 487	3	1	4
Bornholms amtskommune										
401 Allinge-Gudhjem	22	25	47	14	16	30	77	—	—	—
403 Hasle	22	13	35	13	19	32	67	—	1	1
405 Neksø	30	40	70	20	24	44	114	3	—	3
407 Rønne	29	41	70	31	34	65	135	—	—	—
409 Åkirkeby	23	18	41	12	9	21	62	1	1	2
411 Christiansø (udf.komm.indd.)	—	1	1	—	—	—	1	—	—	—
I alt	126	138	264	90	102	192	456	4	2	6
Fyns amtskommune										
421 Assens	26	16	42	31	28	59	101	—	—	—
423 Bogense	11	16	27	12	14	26	53	—	—	—
425 Broby	17	15	32	11	17	28	60	—	—	—
427 Egebjerg	19	25	44	22	18	40	84	—	—	—
429 Ejby	29	33	62	29	22	51	113	—	—	—
431 Fåborg	50	35	85	46	46	92	177	—	—	—
433 Glamsbjerg	17	19	36	12	10	22	58	—	1	1
435 Gudme	16	14	30	12	17	29	59	—	—	—
437 Hårby	16	8	24	15	13	28	52	—	—	—
439 Kerteminde	21	23	44	22	17	39	83	1	—	1
441 Langeskov	23	16	39	19	17	36	75	—	—	—
443 Marstal	11	16	27	4	4	8	35	—	—	—
445 Middelfart	55	43	98	40	36	76	174	—	1	1
447 Munkebo	15	17	32	25	16	41	73	—	—	—
449 Nyborg	45	44	89	33	46	79	168	—	—	—
451 Nr. Åby	10	16	26	15	5	20	46	—	—	—
461 Odense	474	480	954	418	430	848	1 802	7	2	9
471 Otterup	33	31	64	27	21	48	112	—	—	—
473 Ringe	32	31	63	32	30	62	125	2	—	2
475 Rude	15	16	31	25	16	41	72	—	—	—
477 Ryslinge	28	35	63	21	17	38	101	—	—	—
479 Svendborg	99	89	188	112	101	213	401	—	1	1
481 Sydlangeland	16	12	28	6	11	17	45	—	—	—
483 Sønder sø	44	34	78	29	15	44	122	—	1	1
485 Tommerup	22	21	43	11	15	26	69	—	—	—
487 Tranekær	8	8	16	9	9	18	34	—	—	—
489 Ullerslev	19	11	30	12	11	23	53	—	—	—
491 Vissenbjerg	10	11	21	14	11	25	46	1	—	1
493 Ærøskøbing	18	5	23	7	8	15	38	—	1	1
495 Ørbæk	31	21	52	21	19	40	92	—	—	—
497 Årslev	27	33	60	25	24	49	109	—	—	—
499 Årup	18	12	30	8	9	17	47	—	—	—
I alt	1 275	1 206	2 481	1 125	1 073	2 198	4 679	11	7	18

Tabel 24. Antal fødte i og udenfor ægteskab 1985 i de enkelte kommuner og amtskommuner
(fortsat) Births to married women and to other women, 1985, by counties and municipalities (continued)

	Antal levendefødte efter moderens bopæl						Antal dødfødte efter moderens bopæl			
	I ægteskab			Udenfor ægteskab			I alt	Dreng	Piger	I alt
	Dreng	Piger	I alt	Dreng	Piger	I alt				
1	2	3	4	5	6	7	8	9	10	
Sønderjyllands amtskommune										
501 Augustenborg	21	15	36	11	20	31	67	2	—	2
503 Bov	29	43	72	29	22	51	123	—	—	—
505 Bredebro	18	21	39	15	17	32	71	—	—	—
507 Broager	28	19	47	15	10	25	72	—	—	—
509 Christiansfeld	28	28	56	21	22	43	99	—	—	—
511 Gram	13	15	28	11	13	24	52	—	—	—
513 Gråsten	25	25	50	20	8	28	78	—	—	—
515 Haderslev	90	100	190	73	89	162	352	—	3	3
517 Højer	12	11	23	9	7	16	39	—	—	—
519 Lundtoft	30	30	60	7	10	17	77	—	—	—
521 Løgumkloster	23	36	59	14	15	29	88	—	—	—
523 Nordborg	34	32	66	35	50	85	151	1	—	1
525 Nr. Rangstrup	57	47	104	17	28	45	149	—	1	1
527 Rødding	34	45	79	19	15	34	113	—	—	—
529 Rødekro	49	51	100	20	28	48	148	—	—	—
531 Skærbæk	23	31	54	27	17	44	98	1	—	1
533 Sundeved	19	24	43	9	18	27	70	—	—	—
535 Sydals	11	16	27	9	7	16	43	—	—	—
537 Sønderborg	60	62	122	66	51	117	239	—	—	—
539 Tinglev	48	44	92	27	34	61	153	1	—	1
541 Tønder	54	51	105	34	23	57	162	—	1	1
543 Vojens	55	77	132	43	33	76	208	—	2	2
545 Åbenrå	72	52	124	47	39	86	210	—	2	2
I alt	833	875	1 708	578	576	1 154	2 862	5	9	14
Ribe amtskommune										
551 Billund	22	23	45	22	15	37	82	—	—	—
553 Blåbjerg	25	22	47	13	18	31	78	1	—	1
555 Blåvandshuk	10	12	22	13	5	18	40	—	—	—
557 Bramming	66	52	118	28	33	61	179	—	—	—
559 Brørup	24	18	42	9	20	29	71	2	—	2
561 Esbjerg	255	277	532	191	198	389	921	2	2	4
563 Fanø	11	10	21	2	7	9	30	—	—	—
565 Grindsted	60	58	118	38	38	76	194	1	—	1
567 Helle	40	44	84	20	16	36	120	—	—	—
569 Holsted	27	20	47	19	15	34	81	—	—	—
571 Ribe	61	57	118	49	46	95	213	—	1	1
573 Varde	72	71	143	32	37	69	212	—	1	1
575 Vejen	60	50	110	38	24	62	172	1	1	2
577 Ølgod	50	45	95	30	31	61	156	1	—	1
I alt	783	759	1 542	504	503	1 007	2 549	8	5	13
Vejle amtskommune										
601 Brødstrup	37	35	72	19	23	42	114	1	—	1
603 Børkop	33	32	65	13	14	27	92	—	—	—
605 Egtved	47	47	94	22	28	50	144	—	—	—
607 Fredericia	126	146	272	94	99	193	465	2	1	3
609 Gedved	33	29	62	25	18	43	105	—	—	—
611 Give	51	38	89	30	27	57	146	1	1	2
613 Hedensted	43	43	86	26	30	56	142	—	—	—
615 Horsens	172	165	337	159	141	300	637	—	5	5
617 Jelling	29	23	52	12	8	20	72	—	—	—
619 Juelsminde	53	41	94	33	29	62	156	—	—	—

		Antal levendefødte efter moderens bopæl						Antal dødefødt efter moderens bopæl			
		I ægteskab			Udenfor ægteskab			I alt	Dreng	Piger	I alt
		Dreng	Piger	I alt	Dreng	Piger	I alt				
1	2	3	4	5	6	7	8	9	10		
621	Kolding	177	154	331	144	123	267	598	5	—	5
623	Lunderskov	19	7	26	11	7	18	44	—	—	—
625	Nr. Snede	25	27	52	15	24	39	91	1	—	1
627	Tørring-Uldum	40	41	81	23	35	58	139	—	—	—
629	Vamdrup	27	22	49	22	20	42	91	—	—	—
631	Vejle	153	132	285	104	102	206	491	—	—	—
	I alt.....	1 065	982	2 047	752	728	1 480	3 527	10	7	17
Ringkøbing amtskommune											
651	Avlum-Haderup	32	27	59	17	8	25	84	1	—	1
653	Brande	25	25	50	23	20	43	93	—	—	—
655	Egvad	42	37	79	11	12	23	102	—	—	—
657	Herning	204	176	380	114	111	225	605	2	2	4
659	Holmsland	31	24	55	15	10	25	80	—	1	1
661	Holstebro	143	144	287	98	90	188	475	1	2	3
663	Ikast	96	107	203	47	39	86	289	—	1	1
665	Lemvig	76	71	147	31	29	60	207	1	—	1
667	Ringkøbing	76	66	142	30	35	65	207	—	1	1
669	Skjern	47	43	90	18	17	35	125	—	—	—
671	Struer	77	62	139	34	37	71	210	—	—	—
673	Thyborøn-Harboør	28	15	43	13	11	24	67	—	—	—
675	Thyholm	14	20	34	3	6	9	43	1	—	1
677	Trehøje	36	53	89	11	14	25	114	—	—	—
679	Ulfborg-Vemb	31	23	54	16	15	31	85	—	—	—
681	Videbæk	59	64	123	30	15	45	168	1	—	1
683	Vinderup	52	27	79	19	11	30	109	1	—	1
685	Åskov	29	17	46	10	13	23	69	—	—	—
	I alt.....	1 098	1 001	2 099	540	493	1 033	3 132	8	7	15
Århus amtskommune											
701	Ebeltoft	39	32	71	35	18	53	124	—	—	—
703	Galten	31	41	72	23	15	38	110	—	1	1
705	Gjern	13	31	44	17	19	36	80	—	—	—
707	Grenå	43	50	93	44	36	80	173	1	—	1
709	Hadsten	39	37	76	25	29	54	130	2	—	2
711	Hammel	35	40	75	21	23	44	119	1	—	1
713	Hinnerup	42	25	67	23	14	37	104	—	1	1
715	Hørning	27	27	54	11	14	25	79	—	—	—
717	Langå	26	22	48	21	26	47	95	—	—	—
719	Mariager	25	28	53	18	23	41	94	—	—	—
721	Midtdjurs	29	21	50	19	17	36	86	—	—	—
723	Nørhald	37	29	66	24	20	44	110	—	—	—
725	Nr. Djurs	30	15	45	23	25	48	93	—	—	—
727	Odder	67	52	119	45	27	72	191	—	—	—
729	Purhus	38	31	69	22	18	40	109	—	—	—
731	Randers	123	133	256	146	144	290	546	3	1	4
733	Rosenholm	33	25	58	14	26	40	98	—	—	—
735	Rougsø	27	16	43	30	25	55	98	—	—	—
737	Ry	35	33	68	30	22	52	120	1	—	1
739	Rønde	15	26	41	11	10	21	62	—	—	—
741	Samsø	9	17	26	8	8	16	42	—	—	—
743	Silkeborg	134	142	276	122	128	250	526	1	1	2
745	Skanderborg	67	59	126	43	39	82	208	2	1	3
747	Sønderhald	25	15	40	14	19	33	73	—	1	1

Tabel 24. Antal fødte i og udenfor ægteskab 1985 i de enkelte kommuner og amtskommuner
(fortsat) Births to married women and to other women, 1985, by counties and municipalities (continued)

	Antal levendefødte efter moderens bopæl							Antal dødfødte efter moderens bopæl		
	I ægteskab			Udenfor ægteskab			I alt	Drenge	Piger	I alt
	Drenge	Piger	I alt	Drenge	Piger	I alt				
1	2	3	4	5	6	7	8	9	10	
749 Them	21	18	39	22	10	32	71	—	—	—
751 Århus	766	710	1 476	691	689	1 380	2 856	6	4	10
I alt.....	1 776	1 675	3 451	1 502	1 444	2 946	6 397	17	10	27
Viborg amtskommune										
761 Bjerringbro	47	47	94	22	35	57	151	1	1	2
763 Fjends	31	24	55	21	31	52	107	—	—	—
765 Hanstholm	23	19	42	11	17	28	70	—	1	1
767 Hvorslev	12	13	25	13	16	29	54	—	—	—
769 Karup	28	13	41	17	21	38	79	—	—	—
771 Kjellerup	47	48	95	30	30	60	155	—	—	—
773 Morsø	79	76	155	47	47	94	249	—	—	—
775 Møldrup	29	17	46	16	8	24	70	2	—	2
777 Sallingsund	30	17	47	22	11	33	80	1	—	1
779 Skive	82	99	181	67	56	123	304	1	1	2
781 Spøttrup	26	26	52	26	20	46	98	—	—	—
783 Sundsøre	28	28	56	20	18	38	94	—	1	1
785 Sydthy	52	50	102	23	27	50	152	1	—	1
787 Thisted	123	101	224	75	61	136	360	2	3	5
789 Tjele	33	32	65	14	19	33	98	1	1	2
791 Viborg	128	122	250	105	93	198	448	—	—	—
793 Ålestrup	24	19	43	22	22	44	87	1	1	2
I alt.....	822	751	1 573	551	532	1 083	2 656	10	9	19
Nordjyllands amtskommune										
801 Arden	24	27	51	26	21	47	98	—	—	—
803 Brovst	28	20	48	17	20	37	85	—	—	—
805 Brønderslev	61	69	130	43	29	72	202	—	—	—
807 Dronninglund	41	55	96	40	24	64	160	—	—	—
809 Farsø	28	36	64	18	19	37	101	1	—	1
811 Fjerritslev	40	38	78	16	21	37	115	1	—	1
813 Frederikshavn	109	103	212	90	106	196	408	1	—	1
815 Hadsund	36	25	61	25	25	50	111	—	—	—
817 Hals	29	49	78	31	22	53	131	—	—	—
819 Hirtshals	55	51	106	47	30	77	183	—	—	—
821 Hjørring	113	116	229	77	73	150	379	2	1	3
823 Hobro	47	51	98	34	26	60	158	—	—	—
825 Læsø	10	6	16	8	7	15	31	—	—	—
827 Løgstør	40	24	64	31	22	53	117	—	—	—
829 Løkken-Vrå	36	21	57	26	20	46	103	—	1	1
831 Nibe	19	13	32	11	17	28	60	—	1	1
833 Nørager	14	24	38	12	10	22	60	—	—	—
835 Pandrup	29	32	61	36	31	67	128	—	—	—
837 Sejflod	39	40	79	30	25	55	134	—	—	—
839 Sindal	47	37	84	28	22	50	134	1	2	3
841 Skagen	44	49	93	32	36	68	161	—	1	1
843 Skørping	34	36	70	27	24	51	121	1	—	1
845 Støvring	39	39	78	34	30	64	142	1	—	1
847 Sæby	65	67	132	36	34	70	202	—	—	—
849 Åbybro	34	38	72	17	19	36	108	—	—	—
851 Ålborg	420	339	759	379	373	752	1 511	1	6	7
861 Års	33	44	77	23	28	51	128	—	1	1
I alt.....	1 514	1 449	2 963	1 194	1 114	2 308	5 271	9	13	22
Hele landet.....	15708	14950	30658	11757	11334	23091	53749	132	108	240

C. Legale aborter

Tabel 25. Antal legale aborter og den generelle abortkvotient 1945–1985
 Legal abortions and general abortion rate 1945–1985

År	Legale aborter		År	Legale aborter	
	1	Generel abortkvotient ¹ 2		1	Generel abortkvotient ¹ 2
1945.....	1 577	1,5	1966.....	5 726	5,1
1946.....	1 930	1,8	1967.....	6 324	5,6
1947.....	2 240	2,1	1968.....	5 986	5,2
1948.....	2 543	2,4	1969.....	7 295	6,4
1949.....	3 425	3,2	1970.....	9 375	8,1
1950.....	3 909	3,7	1971.....	11 157	9,7
1951.....	4 743	4,5	1972.....	12 985	11,2
1952.....	5 031	4,7	1973.....	16 536	14,2
1953.....	4 795	4,5	1974.....	24 868	21,2
1954.....	5 140	4,8	1975.....	27 884	23,7
1955.....	5 381	5,1	1976.....	26 842	22,7
1956.....	4 477	4,2	1977.....	25 662	21,6
1957.....	4 023	3,8	1978.....	23 699	19,7
1958.....	3 895	3,6	1979.....	23 193	19,1
1959.....	3 587	3,3	1980.....	23 334	19,0
1960.....	3 918	3,6	1981.....	22 779	18,4
1961.....	4 124	3,8	1982.....	21 462	17,2
1962.....	3 996	3,6	1983.....	20 791	16,5
1963.....	3 971	3,6	1984.....	20 742	16,4
1964.....	4 527	4,0	1985.....	19 919	15,6
1965.....	5 188	4,6			

¹ Antal legale aborter pr. år pr. 1 000 kvinder i alderen 15–49 år.

TRANSLATION. – HEADING, Column 1: legal abortions; 2: per 1 000 women aged 15–49 years.

Tabel 26. Antal legale aborter 1985 fordelt efter kvindens alder og bopæl
 Legal abortions 1985 by age and residence of the woman

Bopæl	Kvindens alder								Generel abortkvotient ¹ 9
	15–19 år 1	20–24 år 2	25–29 år 3	30–34 år 4	35–39 år 5	40–44 år 6	45–49 år 7	I alt 8	
Københavns kommune.....	439	1 201	887	469	295	138	14	3 443	29,9
Frederiksberg ».....	46	143	100	69	45	23	3	429	20,6
Københavns amtskommune.....	460	719	510	442	447	188	22	2 788	17,6
Frederiksborg ».....	256	344	271	230	230	102	10	1 443	15,8
Roskilde ».....	133	210	144	154	137	69	9	856	14,6
Vestsjællands ».....	173	266	179	152	115	56	6	947	13,9
Storstrøms ».....	127	236	157	141	107	60	5	833	13,9
Bornholms ».....	23	38	20	18	20	14	3	136	12,6
Fyns ».....	241	426	284	231	193	105	9	1 489	13,4
Sønderjyllands ».....	96	169	95	103	108	36	7	614	10,2
Ribe ».....	96	159	130	112	104	55	8	664	12,5
Vejle ».....	182	263	174	153	111	70	6	959	11,9
Ringkøbing ».....	121	156	108	100	94	38	6	623	9,6
Århus ».....	383	724	561	432	327	127	18	2 572	17,0
Viborg ».....	111	154	133	110	113	43	5	669	12,5
Nordjyllands ».....	230	361	273	243	210	93	8	1 418	12,2
Uoplyst.....	1	9	7	9	8	1	1	36	.
1985 i alt.....	3 118²	5 578	4 033	3 168	2 664	1 218	140	19 919	15,6
1984.....	3 429 ²	5 527	4 101	3 344	2 957	1 243	141	20 742	16,4
1983.....	3 536 ²	5 319	4 202	3 423	2 971	1 218	122	20 791	16,5
1982.....	3 668 ²	5 265	4 283	3 785	3 058	1 263	140	21 462	17,2
1981.....	4 041 ²	5 467	4 477	4 129	3 193	1 326	146	22 779	18,4
1980.....	4 272 ²	5 337	4 550	4 475	3 237	1 320	143	23 334	19,0
1979.....	4 250 ²	5 318	4 558	4 502	3 109	1 324	132	23 193	19,1

¹ Antal legale aborter pr. år pr. 1 000 kvinder i alderen 15–49 år.

² Heraf abortindgreb foretaget på kvinder under 15 år: 1985: 65; 1984: 70; 1983: 71; 1982: 80; 1981: 106; 1980: 121 og 1979: 107.

TRANSLATION. – HEADING, Columns 1–7: age of woman; 8: total; 9: abortions per 1 000 women aged 15–49 years. – FRONT COLUMN: residence (counties); uoplyst: not stated.

Tabel 27. De aldersbetingede legale abortkvotienter 1985 fordelt efter kvindens bopæl
Age-specific legal abortion rates 1985 by residence of the woman

Bopæl	De aldersbetingede abortkvotienter ¹							Samlet abortkvotient ²
	15-19 år	20-24 år	25-29 år	30-34 år	35-39 år	40-44 år	45-49 år	
	1	2	3	4	5	6	7	8
Københavns kommune	37,4	44,9	39,3	28,0	20,1	11,2	1,4	912
Frederiksberg »	22,4	36,7	26,8	23,2	14,4	8,3	1,3	666
Københavns amtskommune	19,8	33,6	25,6	20,1	17,1	7,4	1,1	624
Frederiksborg »	18,0	31,1	25,8	18,4	14,0	6,6	0,9	574
Roskilde »	14,6	30,1	21,3	19,3	12,7	6,9	1,3	531
Vestsjællands »	15,9	27,5	19,3	15,4	10,5	5,8	0,8	476
Storstrøms »	13,7	29,9	19,4	16,1	10,9	6,9	0,7	488
Bornholms »	13,7	25,6	13,6	11,4	11,6	9,1	2,3	437
Fyns »	14,2	25,6	18,1	14,7	10,9	6,8	0,7	455
Sønderjyllands »	9,6	19,5	11,5	12,4	11,9	4,2	0,9	350
Ribe »	11,2	19,9	16,9	14,6	13,0	7,7	1,3	423
Vejle »	14,2	22,3	15,9	13,6	8,8	6,0	0,6	407
Ringkøbing »	11,1	16,0	11,7	10,8	9,5	4,3	0,8	321
Århus »	17,5	29,4	24,6	19,1	13,9	6,4	1,1	560
Viborg »	12,4	20,1	17,6	14,1	14,0	5,9	0,8	426
Nordjyllands »	12,5	20,5	16,5	14,7	11,8	5,7	0,6	412
Hele landet	16,3	28,8	22,3	17,4	13,3	6,7	1,0	529

ANM. De aldersbetingede abortkvotienter er beregnet som samlede gennemsnit for hver femårs-aldersklasse under ét.

¹ Antal legale aborter pr. år pr. 1 000 kvinder i den pågældende aldersklasse.

² Angiver det antal legale aborter, som ville blive foretaget på 1 000 kvinder i løbet af de fertile aldre 15-49 år, hvis 1) ingen af de 1 000 kvinder døde før det fyldte 50. år, og 2) der i hver aldersklasse blev foretaget netop det antal legale aborter, som angivet ved årets aldersbetingede abortkvotienter.

TRANSLATION. - HEADING, Columns 1-7: age-specific abortion rates; 8: total abortion rate. - FRONT Column: residence (counties).

Tabel 28. De aldersbetingede legale abortkvotienter 1974-1985
Age-specific legal abortion rates 1974-1985

	De aldersbetingede abortkvotienter							Samlet abortkvotient
	15-19 år	20-24 år	25-29 år	30-34 år	35-39 år	40-44 år	45 år og derover	
	1	2	3	4	5	6	7	8
1974	19,9	27,9	29,5	28,9	23,0	11,2	1,0	707
1975	25,0	32,5	32,0	30,8	24,3	11,5	1,0	786
1976	26,0	31,7	30,1	28,2	22,2	11,1	1,0	752
1977	25,5	30,4	28,0	26,5	21,4	9,8	1,0	713
1978	24,3	29,0	25,1	23,0	19,0	9,4	1,0	654
1979	22,5	29,3	24,8	21,9	18,1	9,1	1,0	634
1980	22,1	29,4	25,0	22,2	17,8	8,9	1,0	632
1981	20,4	30,1	24,6	21,1	16,5	8,8	1,1	613
1982	18,2	28,8	23,5	20,1	15,2	8,2	1,0	575
1983	17,6	28,7	23,2	18,6	14,5	7,5	0,9	555
1984	17,4	29,2	22,7	18,3	14,5	7,3	1,0	552
1985	16,3	28,8	22,3	17,4	13,3	6,7	1,0	529

TRANSLATION. - HEADING, Columns 1-7: age-specific abortion rates; 8: total abortion rate.

Tabel 29. Antal legale aborter 1985 fordelt efter kvindens alder og ægteskabelige stilling
 Legal abortions 1985 by age and marital status of the woman

	15-19 år	20-24 år	25-29 år	30-34 år	35-39 år	40-44 år	45-49 år	I alt
	1	2	3	4	5	6	7	8
Ugift.....	2 549	3 772	1 730	740	349	96	6	9 242
Gift ¹	82	631	1 261	1 549	1 543	775	108	5 949
Tidligere gift ²	—	75	207	303	285	137	12	1 019
Uoplyst.....	487	1 100	835	576	487	210	14	3 709
I alt.....	3 118	5 578	4 033	3 168	2 664	1 218	140	19 919

¹ Inklusive separerede.

² Fraskilte og enker.

TRANSLATION. — HEADING, Columns 1-7: age groups; 8: total. — FRONT COLUMN: marital status of the woman: single, married, formerly married and not stated.

Tabel 30. De aldersbetingede legale abortkvotienter 1985 fordelt efter kvindens ægteskabelige stilling

Age-specific legal abortion rates 1985 by marital status of the woman

	15-19 år	20-24 år	25-29 år	30-34 år	35-39 år	40-44 år	45-49 år	Generel abortkvotient
	1	2	3	4	5	6	7	8
Ugift.....	13,5	22,8	19,7	17,8	17,6	9,0	0,9	17,7
Gift ¹	61,8	23,4	15,0	12,7	10,1	5,5	0,9	9,2
Tidligere gift ²	—	43,3	22,7	16,9	10,4	4,9	0,5	9,4
I alt.....	16,3	28,8	22,3	17,4	13,3	6,7	1,0	15,6

ANM. Beregningen af kvotienterne er alene baseret på det antal aborter, hvor kvindens ægteskabelige stilling er oplyst. Derimod er antallet af uoplyste medtaget i den samlede kvotient inden for de enkelte aldersklasser.

¹ Inklusive separerede.

² Fraskilte og enker.

TRANSLATION. — HEADING, Columns 1-7: age groups; 8: general abortion rate. — FRONT COLUMN: marital status of the woman: single, married and formerly married.

D. Dødsfald

Tabel 31. **Dødeligheden 1931–1985**

Mortality 1931–1985

	Døde i alt			Døde pr. 1 000 indbyggere		
	Mænd 1	Kvinder 2	I alt 3	Mænd 4	Kvinder 5	I alt 6
1931–1935 gnstl.	19 345	20 141	39 486	10,8	10,9	10,9
1936–1940 »	19 790	19 947	39 737	10,6	10,4	10,5
1941–1945 »	19 849	19 881	39 730	10,2	10,0	10,1
1946–1950 »	19 797	19 229	39 026	9,5	9,1	9,3
1951–1955 »	20 082	18 949	39 031	9,2	8,6	8,9
1956–1960 »	21 966	19 778	41 744	9,8	8,7	9,2
1961–1965 »	24 639	21 183	45 822	10,6	9,0	9,8
1966–1970 »	26 091	22 039	48 130	10,8	9,0	9,9
1971–1975 »	27 630	22 842	50 472	11,1	9,0	10,1
1976–1980 »	29 073	24 516	53 589	11,5	9,5	10,5
1981–1985 »	30 160	26 714	56 874	12,0	10,3	11,1
1972	27 482	22 963	50 445	11,1	9,1	10,1
1973	27 722	22 804	50 526	11,1	9,0	10,1
1974	28 340	23 297	51 637	11,3	9,2	10,2
1975	27 768	23 127	50 895	11,1	9,1	10,1
1976	29 249	24 752	54 001	11,7	9,7	10,6
1977	27 524	22 961	50 485	10,9	8,9	9,9
1978	28 687	24 177	52 864	11,4	9,4	10,4
1979	29 709	24 945	54 654	11,8	9,6	10,7
1980	30 193	25 746	55 939	11,9	9,9	10,9
1981	30 364	25 995	56 359	12,0	10,0	11,0
1982	29 482	25 886	55 368	11,7	10,0	10,8
1983	30 321	26 835	57 156	12,0	10,3	11,2
1984	30 101	27 008	57 109	12,0	10,4	11,2
1985	30 533	27 845	58 378	12,1	10,7	11,4

TRANSLATION. – HEADING, Columns 1–3: deaths, total; 4–6: deaths per 1 000 population; 1 and 4: males; 2 and 5: females; 3 and 6: total.

Tabel 32. **Middellevetider for 0-, 1-, 50- og 65-årige mænd og kvinder 1931–1985**

Expectation of life at ages 0, 1, 50 and 65 years, by sex, 1931–1985

	0-årige		1-årige		50-årige		65-årige	
	Mænd 1	Kvinder 2	Mænd 3	Kvinder 4	Mænd 5	Kvinder 6	Mænd 7	Kvinder 8
1931–35	62,0	63,8	66,5	67,1	23,6	24,1	12,6	12,9
1936–40	63,5	65,8	67,4	68,5	23,7	24,5	12,6	13,0
1941–45	65,6	67,7	68,4	69,6	24,5	25,2	13,2	13,6
1946–50	67,8	70,1	70,0	71,7	25,1	26,1	13,6	14,2
1951–55	69,8	72,6	71,1	73,4	25,4	26,9	13,9	14,6
1956–60	70,4	73,8	71,3	74,3	25,3	27,5	13,8	15,1
1961–65	70,3	74,5	71,0	74,8	24,8	27,9	13,5	15,4
1966–70	70,6	75,4	70,9	75,4	24,8	28,5	13,5	16,1
1971–75	70,9	76,5	70,9	76,3	24,9	29,4	13,7	17,0
1976–80	71,2	77,2	71,0	76,8	24,9	29,8	13,7	17,5
1981–85	71,5	77,5	71,1	77,0	25,0	29,9	13,8	17,7
1974–75	71,1	76,8	71,0	76,6	24,9	29,5	13,7	17,2
1976–77	71,2	77,1	71,1	76,7	25,0	29,7	13,8	17,3
1978–79	71,3	77,4	71,1	77,0	25,0	29,9	13,7	17,6
1980–81	71,1	77,2	70,8	76,8	24,8	29,8	13,6	17,6
1982–83	71,5	77,5	71,2	77,1	25,0	30,0	13,9	17,8
1984–85	71,6	77,5	71,2	77,0	25,0	29,9	13,9	17,8

ANM. Gennemsnittet af de levetider, som opnås af et antal jævnaldrende, der uddør efter de for de pågældende perioder beregnede dødelighedstavler.

TRANSLATION. – HEADING, Columns 1–8: age; 1, 3, 5 and 7: males; 2, 4, 6 and 8: females.

Tabel 33. Antal døde fordelt efter døds måned
Deaths by month of death

	Antal døde				Fordeling af 1 200 ¹			
	1981-85 gnstl.		1985		1981-85 gnstl.		1985	
	I alt	Heraf under 1 år	I alt	Heraf under 1 år	I alt	Heraf under 1 år	I alt	Heraf under 1 år
	1	2	3	4	5	6	7	8
Januar	5 123	37	5 573	34	106	105	112	94
Februar	4 783	39	5 469	38	109	122	122	116
Marts	5 180	40	5 407	37	107	114	109	101
April	4 792	32	4 665	37	102	94	97	105
Maj	4 702	32	4 765	36	97	90	96	99
Juni	4 423	30	4 387	27	95	88	91	77
Juli	4 562	29	4 590	36	94	83	92	99
August	4 472	30	4 593	38	93	85	93	105
September	4 385	33	4 517	29	94	97	94	83
Oktober	4 681	33	4 717	27	97	94	95	74
November	4 716	39	4 802	45	101	114	100	128
December	5 055	40	4 893	43	105	114	99	119
I alt	56 874	414	58 378	427	1 200	1 200	1 200	1 200

¹ Idet der er taget hensyn til månedernes forskellige længde.

TRANSLATION. - HEADING, Columns 1-4: number of deaths; 5-8: distribution of 1 200 (adjusted for length of month); 1, 3, 5 and 7: total; 2, 4, 6 and 8: of whom under 1 year.

Tabel 34. Antal døde 1985 fordelt efter køn, alder og ægteskabelig stilling
Deaths 1985 by sex, age and marital status

Aldersklasser	Mænd					Kvinder					Mænd og kvinder i alt
	Ugifte	Giftede, separate	Enkemænd	Fraskilte	I alt	Ugifte	Giftede, separate	Enker	Fraskilte	I alt	
	1	2	3	4	5	6	7	8	9	10	11
Under 1 år	245	.	.	.	245	182	.	.	.	182	427
1-4 år	47	.	.	.	47	37	.	.	.	37	84
5-9 »	58	.	.	.	58	32	.	.	.	32	90
10-14 »	66	.	.	.	66	37	.	.	.	37	103
15-19 »	167	-	-	-	167	62	-	-	-	62	229
20-24 »	211	7	-	2	220	64	9	1	2	76	296
25-29 »	207	42	2	13	264	48	29	-	3	80	344
30-34 »	159	73	-	45	277	44	60	1	29	134	411
35-39 »	111	193	1	82	387	39	146	-	60	245	632
40-44 »	99	277	5	120	501	29	206	13	87	335	836
45-49 »	116	396	9	182	703	41	319	17	103	480	1 183
50-54 »	160	682	37	187	1 066	49	489	71	135	744	1 810
55-59 »	191	1 141	89	268	1 689	71	696	174	162	1 103	2 792
60-64 »	280	1 907	202	329	2 718	121	972	363	197	1 653	4 371
65-69 »	337	2 571	418	323	3 649	182	982	676	238	2 078	5 727
70-74 »	415	3 174	766	321	4 676	315	1 208	1 488	311	3 322	7 998
75-79 »	433	3 165	1 216	304	5 118	459	1 059	2 443	325	4 286	9 404
80-84 »	386	2 203	1 476	182	4 247	646	759	3 337	303	5 045	9 292
85-89 »	181	1 179	1 375	76	2 811	637	338	3 388	236	4 599	7 410
90 år og derover	90	412	1 089	33	1 624	491	110	2 571	143	3 315	4 939
I alt	3 959	17 422	6 685	2 467	30 533	3 586	7 382	14 543	2 334	27 845	58 378

TRANSLATION. - HEADING, Columns 1-5: males; 6-10: females; 11: males and females; 1 and 6: single; 2 and 7: married, incl. separated; 3 and 8: widowed; 4 and 9: divorced; 5, 10 and 11: total. - FRONT COLUMN: age.

Tabel 35. Antal døde pr. 1 000 personer i hver aldersklasse
Deaths per 1 000 population by age

	Mænd				Kvinder			
	1931-35 gnstl. 1	1981-85 gnstl. 2	1984 3	1985 4	1931-35 gnstl. 5	1981-85 gnstl. 6	1984 7	1985 8
Under 1 år ¹	80,55	9,04	9,14	8,92	61,61	6,71	6,18	6,92
1- 4 år	4,16	0,48	0,44	0,44	3,43	0,40	0,43	0,36
5- 9 »	1,26	0,29	0,19	0,36	1,08	0,19	0,13	0,21
10-14 »	1,05	0,26	0,23	0,35	0,84	0,21	0,20	0,21
15-19 »	1,91	0,79	0,79	0,81	1,72	0,31	0,31	0,32
20-24 »	2,62	1,13	1,07	1,09	2,31	0,40	0,38	0,39
25-29 »	2,66	1,28	1,20	1,39	2,89	0,52	0,47	0,44
30-34 »	2,79	1,55	1,55	1,46	3,20	0,78	0,85	0,74
35-39 »	3,42	1,89	1,99	1,83	3,97	1,18	1,23	1,21
40-44 »	4,47	2,82	2,87	2,69	4,91	1,92	1,94	1,89
45-49 »	6,51	4,92	4,52	4,77	6,45	3,36	3,25	3,30
50-54 »	9,82	8,10	8,22	8,14	9,17	5,36	5,51	5,56
55-59 »	14,70	13,29	13,02	13,22	13,69	7,83	7,58	8,21
60-64 »	22,79	21,63	21,76	21,36	20,97	11,69	11,78	11,78
65-69 »	36,93	33,21	32,57	33,73	34,04	16,98	17,64	16,55
70-74 »	59,78	52,04	51,23	51,18	58,03	27,49	27,51	28,35
75-79 »	97,53	83,00	82,39	81,66	95,09	46,15	45,23	45,14
80-84 »	155,30	123,99	122,93	123,00	152,36	81,94	79,32	80,12
85 år og derover	255,21	303,54	318,47	301,89	247,08	252,26	246,71	257,70
I alt	10,8	12,0	12,0	12,1	10,9	10,3	10,4	10,7

ANM. Dødsquotienterne for 1981-85, 1984 og 1985 er beregnet som simple gennemsnit af kvotienterne for de enkelte étårs-aldersklasser, hvorved virkningerne af forskydningerne inden for de enkelte aldersklasser elimineres.

¹ Pr. 1 000 levendefødte.

TRANSLATION. - HEADING, Columns 1-4: males; 5-8: females; 1 and 5: 1931-35 average. - FRONT COLUMN: age.

Tabel 36. Indeks for dødeligheden i visse aldersgrupper
Index of mortality in selected age groups

	Mænd							Kvinder						
	Under 1 år 1	1-14 år 2	15-29 år 3	30-49 år 4	50-64 år 5	65 år og dero. 6	I alt 7	Under 1 år 8	1-14 år 9	15-29 år 10	30-49 år 11	50-64 år 12	65 år og dero. 13	I alt 14
	1931-35 = 100													
1931-1935 gnstl.	100	100	100	100	100	100	100	100	100	100	100	100	100	100
1936-1940 »	84	83	79	91	98	101	95	85	77	74	84	93	98	93
1941-1945 »	69	73	85	85	89	93	86	68	74	71	75	86	91	85
1946-1950 »	51	49	62	74	83	88	78	51	46	46	62	74	85	74
1951-1955 »	37	37	48	62	81	84	73	37	31	27	48	65	80	67
1956-1960 »	31	31	43	58	83	85	73	30	26	22	43	60	76	63
1961-1965 »	27	30	40	59	88	89	76	26	25	21	42	56	73	61
1966-1970 »	21	28	41	61	88	87	75	20	23	20	43	56	66	57
1971-1975 »	16	26	43	64	89	85	75	15	21	18	42	54	59	53
1976-1980 »	12	20	46	61	90	85	76	11	16	19	38	54	55	51
1981-1985 »	11	17	45	63	91	84	76	10	16	18	37	57	54	51
1977	12	20	44	60	87	81	72	10	18	17	37	52	53	49
1978	12	20	44	60	88	84	75	12	15	21	36	53	55	50
1979	12	21	48	61	91	86	77	11	16	20	37	55	55	51
1980	11	18	49	64	92	86	77	12	15	21	41	56	55	51
1981	10	19	47	64	92	86	78	10	18	19	39	55	55	51
1982	11	17	45	62	89	83	75	11	14	19	36	57	53	50
1983	10	16	42	67	91	84	77	10	17	17	37	57	55	51
1984	11	14	43	62	91	84	76	10	15	17	38	57	54	51
1985	11	20	46	61	90	83	76	11	16	17	37	58	55	51

ANM. Dødeligheden er for de enkelte aldersklasser i de forskellige år beregnet som forholdet mellem det faktiske antal døde og det antal som ville dø, hvis dødeligheden på de enkelte alderstrin havde holdt sig på samme relative niveau som i gennemsnit af femåret 1931-35.

TRANSLATION. - HEADING, Columns 1-7: males; 8-14: females; 7 and 14: total.

Tabel 37. Antal døde i 1. leveår 1985, fordelt efter levetid
 Infant deaths 1985 by age

Alder	Født i ægteskab			Født udenfor ægteskab			I alt		
	Dreng	Piger	I alt	Dreng	Piger	I alt	Dreng	Piger	I alt
	1	2	3	4	5	6	7	8	9
Under 24 timer	36	30	66	20	22	42	56	52	108
1-6 dage	32	13	45	24	18	42	56	31	87
7-13 »	10	8	18	9	7	16	19	15	34
14-20 »	5	4	9	2	3	5	7	7	14
21-27 »	3	2	5	4	2	6	7	4	11
28 dage-under 1 måned	-	1	1	-	-	-	-	1	1
1 måned	6	12	18	12	5	17	18	17	35
2 måneder	10	7	17	16	10	26	26	17	43
3 »	17	8	25	6	9	15	23	17	40
4 »	5	3	8	6	4	10	11	7	18
5 »	5	3	8	3	1	4	8	4	12
6 »	2	-	2	3	1	4	5	1	6
7 »	1	-	1	1	-	1	2	-	2
8 »	-	1	1	-	-	-	-	1	1
9 »	2	2	4	1	2	3	3	4	7
10 »	1	-	1	2	-	2	3	-	3
11 »	1	1	2	-	3	3	1	4	5
I alt	136	95	231	109	87	196	245	182	427

TRANSLATION. - HEADING, Columns 1-3: born to married women; 4-6: born to other women; 7-9: total; 1, 4 and 7: males; 2, 5 and 8: females; 3, 6 and 9: total. - FRONT COLUMN: age, under 24 hours, 1-6 days, 7-13 days, 14-20 days, 21-27 days, 28 days-under 1 month, 1 month, 2 months, etc.

Tabel 38. De enkelte fødselskuld's dødelighed i 1. leveår
 Cohort infant mortality rates

	Pr. 1 000 fødte		Pr. 1 000 levendefødte					
	Dødfødte + døde u.7dage (perinatal dødelighed)		Døde under 28 dage (neonatal dødelighed)		Døde 28dage-under 1 år (postneonatal dødelighed)		Døde under 1 år (spædbørnsdødelighed)	
	Dreng	Piger	Dreng	Piger	Dreng	Piger	Dreng	Piger
	1	2	3	4	5	6	7	8
1961-65 gnstl.	27,6	21,4	17,5	12,5	5,0	4,0	22,5	16,5
1966-70 »	21,6	17,1	14,2	9,8	4,0	2,8	18,2	12,6
1971-75 »	16,8	13,0	10,6	7,5	2,8	2,3	13,4	9,8
1976-80 »	11,8	9,3	7,0	4,9	3,4	2,5	10,4	7,5
1968	21,1	16,6	13,8	9,9	4,3	3,7	18,1	13,6
1969	20,2	17,2	13,8	9,7	3,6	2,1	17,4	11,8
1970	20,7	14,8	13,1	8,6	3,8	2,4	16,9	11,0
1971	19,2	15,4	12,3	8,9	3,0	2,4	15,3	11,3
1972	18,5	13,6	11,6	7,8	2,9	2,3	14,5	10,1
1973	15,7	13,1	9,8	7,6	3,0	2,5	12,8	10,1
1974	14,5	11,6	9,6	6,5	2,5	2,3	12,1	8,8
1975	15,6	11,0	9,4	6,4	2,8	2,1	12,2	8,5
1976	14,4	10,7	8,7	5,6	3,1	2,5	11,8	8,1
1977	11,9	9,3	6,9	4,5	4,0	2,6	10,9	7,1
1978	11,6	10,0	6,5	5,2	3,0	2,4	9,5	7,6
1979	11,2	8,6	6,9	4,5	3,4	2,6	10,3	7,1
1980	9,9	7,9	6,2	4,9	3,4	2,6	9,6	7,6
1981	10,2	7,8	5,4	4,4	3,3	2,7	8,7	7,0
1982	9,1	8,4	5,5	4,1	4,0	2,7	9,5	6,8
1983	9,5	8,5	5,2	4,0	3,5	2,5	8,7	6,4
1984	9,6	7,2	5,9	3,5	3,2	2,8	9,1	6,3

TRANSLATION. - HEADING, Columns 1-2: perinatal mortality; 3-4: neonatal mortality; 5-6: post-neonatal mortality; 7-8: infant mortality; 1, 3, 5 and 7: males; 2, 4, 6 and 8: females.

Tabel 39. Antal døde og antal døde pr. 1 000 personer 1985 fordelt efter amtskommuner
Deaths: actual number and number per 1 000 population, 1985, by counties, sex and age

	Mænd							
	Under 1 år ¹	1-29 år	30-39 år	40-49 år	50-59 år	60-69 år	70-79 år	80-89 år
	1	2	3	4	5	6	7	8
1. Københavns kommune	15	82	112	164	354	910	1 451	878
2. Frederiksberg »	3	14	11	21	65	150	242	172
3. Københavns amtskommune	19	84	74	178	384	732	875	569
4. Frederiksborg »	13	45	47	83	180	291	448	311
5. Roskilde »	9	30	24	63	106	200	296	173
6. Vestsjællands »	15	53	34	65	153	340	588	437
7. Storstrøms »	14	47	34	62	160	398	586	494
8. Bornholms »	1	8	5	6	17	59	126	76
9. Fyns »	23	68	56	91	209	548	874	691
10. Sønderjyllands »	13	35	25	50	125	303	514	379
11. Ribe »	17	29	29	38	128	257	367	283
12. Vejle »	19	54	30	54	155	408	597	413
13. Ringkøbing »	21	57	30	55	107	293	411	337
14. Århus »	27	87	70	130	232	636	1 034	741
15. Viborg »	15	50	23	43	114	266	440	375
16. Nordjyllands »	21	79	60	101	266	576	945	729
17. Hele landet	245	822	664	1 204	2 755	6 367	9 794	7 058
	Pr. 1 000 personer							
1. Københavns kommune	6,2	1,0	3,0	6,4	16,5	37,4	74,7	145,8
2. Frederiksberg »	7,9	1,0	1,7	4,3	16,4	31,9	67,4	135,8
3. Københavns amtskommune	6,4	0,7	1,6	4,0	11,0	25,3	59,7	151,9
4. Frederiksborg »	7,6	0,6	1,7	3,0	10,3	22,5	61,9	149,7
5. Roskilde »	8,3	0,7	1,3	3,5	10,2	27,9	71,0	144,4
6. Vestsjællands »	10,3	0,9	1,5	3,5	10,8	24,9	65,5	141,7
7. Storstrøms »	10,7	1,0	1,7	3,7	11,6	28,3	61,7	149,9
8. Bornholms »	4,6	0,9	1,4	2,0	7,0	23,4	70,9	126,8
9. Fyns »	9,6	0,7	1,6	3,1	8,9	25,2	57,8	136,6
10. Sønderjyllands »	9,2	0,7	1,4	3,1	9,3	27,8	64,4	143,9
11. Ribe »	13,2	0,6	1,7	2,8	11,6	27,0	59,9	133,1
12. Vejle »	10,5	0,8	1,2	2,5	9,4	27,3	59,8	125,3
13. Ringkøbing »	12,8	1,0	1,5	3,3	8,3	25,4	54,7	131,4
14. Århus »	8,2	0,7	1,5	3,5	8,7	26,2	63,5	139,7
15. Viborg »	10,9	1,0	1,3	3,1	9,7	23,7	53,7	131,0
16. Nordjyllands »	7,8	0,8	1,7	3,3	10,8	24,4	60,5	136,1
17. Hele landet	8,9	0,8	1,7	3,6	10,6	27,0	62,7	139,8

¹ Kvotienterne for antal døde under 1 år er beregnet pr. 1 000 levendefødte.

m.v. samt køn og alder

		Kvinder											
90 år og derover	I alt	Under 1 år ¹	1-29 år	30-39 år	40-49 år	50-59 år	60-69 år	70-79 år	80-89 år	90 år og derover	I alt		
9	10	11	12	13	14	15	16	17	18	19	20		
186	4 152	14	40	51	95	194	649	1 378	1 742	555	4 718	1.	
25	703	1	12	9	22	36	88	247	368	143	926	2.	
119	3 034	18	34	60	117	258	432	717	845	322	2 803	3.	
68	1 486	14	17	26	64	114	182	294	430	153	1 294	4.	
39	940	13	13	16	39	64	116	202	216	78	757	5.	
98	1 783	7	16	21	41	96	188	398	548	184	1 499	6.	
116	1 911	10	13	18	29	109	200	449	515	202	1 545	7.	
27	325	-	3	1	5	20	27	76	99	25	256	8.	
165	2 725	14	23	30	62	175	306	646	838	326	2 420	9.	
60	1 504	8	15	16	48	91	149	336	461	147	1 271	10.	
75	1 223	4	15	9	26	75	125	271	338	108	971	11.	
122	1 852	14	18	17	59	127	227	455	607	186	1 710	12.	
74	1 385	7	17	16	43	93	180	300	355	128	1 139	13.	
186	3 143	24	46	37	63	181	381	783	974	316	2 805	14.	
93	1 419	11	12	13	28	65	155	326	432	134	1 176	15.	
171	2 948	23	30	39	74	149	326	730	876	308	2 555	16.	
1 624	30 533	182	324	379	815	1 847	3 731	7 608	9 644	3 315	27 845	17.	
Pr. 1 000 personer													
313,1	18,6	6,0	0,5	1,6	4,2	8,3	19,1	39,6	101,2	245,4	18,7	1.	
196,9	18,0	2,8	0,9	1,5	4,3	7,3	12,9	35,2	91,8	242,4	19,0	2.	
299,4	10,2	6,1	0,3	1,2	2,5	6,9	13,0	33,4	100,0	269,7	8,9	3.	
327,7	8,9	8,5	0,3	0,9	2,4	6,8	13,5	30,8	105,8	257,8	7,7	4.	
260,9	8,9	12,4	0,3	0,9	2,3	6,6	15,0	37,0	92,9	282,1	7,2	5.	
289,1	12,8	5,0	0,3	1,0	2,4	6,6	12,8	35,2	109,3	247,8	10,7	6.	
332,9	15,0	8,5	0,3	1,0	1,8	7,6	13,4	38,4	97,5	264,4	11,9	7.	
367,3	13,8	-	0,3	0,3	1,8	8,0	10,3	34,7	107,4	220,3	10,9	8.	
272,7	12,1	6,1	0,3	0,9	2,2	7,3	12,6	32,9	93,7	250,3	10,5	9.	
265,5	12,1	5,5	0,3	0,9	3,0	6,7	13,0	32,4	96,3	242,4	10,1	10.	
315,1	11,3	3,2	0,3	0,6	2,0	6,9	12,6	35,6	99,4	234,3	9,1	11.	
317,7	11,4	8,2	0,3	0,7	2,8	7,5	13,8	35,1	102,2	228,1	10,4	12.	
233,8	10,4	4,7	0,3	0,8	2,7	7,0	15,1	33,3	89,8	251,2	8,7	13.	
306,2	10,9	7,7	0,4	0,8	1,8	6,4	13,7	35,3	96,3	245,5	9,5	14.	
302,9	12,2	8,6	0,3	0,8	2,1	5,4	13,1	34,2	100,0	252,4	10,2	15.	
305,6	12,3	9,0	0,3	1,1	2,5	5,9	12,9	37,6	102,5	288,0	10,6	16.	
296,4	12,1	6,9	0,3	1,0	2,5	6,9	14,0	35,5	99,1	252,7	10,7	17.	

TRANSLATION. - HEADING, Columns 1-10: males by age; 11-20: females by age. - FRONT COLUMN: counties.

Tabel 40. **Dødelighedstavle for årene 1981–1985**

Life table for the years 1981–1985

Alder	Mænd			Kvinder			Alder	Mænd			Kvinder		
	Aldersklassens døds-hyppighed ¹	Overlevende	Middellevetid ²	Aldersklassens døds-hyppighed ¹	Overlevende	Middellevetid ²		Aldersklassens døds-hyppighed ¹	Overlevende	Middellevetid ²	Aldersklassens døds-hyppighed ¹	Overlevende	Middellevetid ²
	1	2	3	4	5	6		1	2	3	4	5	6
0 år...	912	100 000	71,46	684	100 000	77,49							
1 »...	73	99 088	71,11	71	99 316	77,02	51 år...	742	91 183	24,14	476	94 436	29,06
2 »...	52	99 016	70,17	39	99 246	76,08	52 »...	819	90 507	23,32	549	93 987	28,20
3 »...	38	98 965	69,20	25	99 207	75,11	53 »...	893	89 765	22,51	609	93 471	27,35
4 »...	36	98 927	68,23	32	99 182	74,13	54 »...	981	88 964	21,70	628	92 902	26,52
5 »...	29	98 891	67,25	23	99 150	73,15	55 »...	1 064	88 090	20,92	656	92 318	25,68
6 »...	26	98 863	66,27	20	99 128	72,17	56 »...	1 164	87 153	20,13	724	91 713	24,85
7 »...	30	98 837	65,29	19	99 108	71,18	57 »...	1 289	86 139	19,37	788	91 049	24,03
8 »...	32	98 807	64,31	17	99 089	70,19	58 »...	1 446	85 028	18,61	843	90 331	23,21
9 »...	30	98 776	63,33	19	99 072	69,21	59 »...	1 629	83 799	17,88	899	89 569	22,41
10 »...	25	98 747	62,35	19	99 053	68,22	60 »...	1 751	82 433	17,17	962	88 764	21,60
11 »...	20	98 722	61,36	16	99 034	67,23	61 »...	1 908	80 990	16,46	1 065	87 911	20,81
12 »...	27	98 703	60,37	20	99 018	66,24	62 »...	2 124	79 444	15,77	1 161	86 975	20,03
13 »...	33	98 676	59,39	24	98 998	65,26	63 »...	2 330	77 757	15,10	1 248	85 965	19,26
14 »...	38	98 643	58,41	23	98 974	64,27	64 »...	2 568	75 945	14,45	1 344	84 892	18,49
15 »...	46	98 606	57,43	24	98 952	63,29	65 »...	2 756	73 995	13,82	1 445	83 752	17,74
16 »...	56	98 561	56,46	28	98 928	62,30	66 »...	2 999	71 955	13,20	1 558	82 541	16,99
17 »...	76	98 506	55,49	34	98 901	61,32	67 »...	3 310	69 798	12,59	1 666	81 255	16,25
18 »...	101	98 431	54,53	38	98 867	60,34	68 »...	3 528	67 487	12,01	1 794	79 901	15,52
19 »...	109	98 332	53,59	38	98 830	59,36	69 »...	3 840	65 106	11,43	1 990	78 468	14,79
20 »...	113	98 225	52,64	35	98 793	58,38	70 »...	4 191	62 606	10,86	2 220	76 906	14,08
21 »...	111	98 114	51,70	37	98 758	57,40	71 »...	4 556	59 982	10,32	2 427	75 199	13,39
22 »...	108	98 004	50,76	40	98 721	56,43	72 »...	4 982	57 249	9,78	2 666	73 374	12,71
23 »...	118	97 899	49,81	42	98 682	55,45	73 »...	5 496	54 397	9,27	2 974	71 418	12,05
24 »...	120	97 784	48,87	46	98 641	54,47	74 »...	6 086	51 408	8,78	3 277	69 294	11,40
25 »...	126	97 666	47,93	48	98 595	53,50	75 »...	6 675	48 279	8,32	3 595	67 024	10,77
26 »...	126	97 543	46,99	51	98 548	52,52	76 »...	7 272	45 056	7,88	3 991	64 614	10,15
27 »...	126	97 420	46,05	50	98 498	51,55	77 »...	7 969	41 780	7,46	4 491	62 036	9,56
28 »...	127	97 298	45,11	50	98 448	50,57	78 »...	8 617	38 450	7,06	4 966	59 249	8,98
29 »...	133	97 174	44,16	54	98 400	49,60	79 »...	9 229	35 137	6,68	5 531	56 307	8,43
30 »...	150	97 045	43,22	67	98 346	48,62	80 »...	10 095	31 894	6,30	6 292	53 193	7,89
31 »...	154	96 899	42,28	71	98 281	47,66	81 »...	10 877	28 675	5,96	6 917	49 846	7,39
32 »...	153	96 750	41,35	76	98 211	46,69	82 »...	11 642	25 556	5,62	7 737	46 398	6,90
33 »...	156	96 602	40,41	85	98 136	45,73	83 »...	12 361	22 581	5,30	8 774	42 808	6,43
34 »...	159	96 451	39,47	91	98 053	44,76	84 »...	13 380	19 790	4,97	9 688	39 052	6,00
35 »...	162	96 298	38,54	99	97 965	43,80	85 »...	14 726	17 142	4,66	10 747	35 269	5,59
36 »...	174	96 142	37,60	102	97 867	42,85	86 »...	15 893	14 617	4,38	11 853	31 478	5,21
37 »...	198	95 975	36,66	115	97 768	41,89	87 »...	17 069	12 294	4,12	13 136	27 747	4,84
38 »...	208	95 785	35,73	133	97 656	40,94	88 »...	18 209	10 196	3,86	14 495	24 102	4,50
39 »...	206	95 586	34,81	145	97 526	39,99	89 »...	19 543	8 339	3,61	16 020	20 609	4,18
40 »...	220	95 389	33,88	150	97 385	39,05	90 »...	21 110	6 710	3,36	17 733	17 307	3,88
41 »...	260	95 179	32,95	159	97 239	38,11	91 »...	23 301	5 293	3,13	19 738	14 238	3,60
42 »...	283	94 932	32,04	182	97 085	37,17	92 »...	25 753	4 060	2,93	21 490	11 428	3,37
43 »...	300	94 663	31,13	217	96 908	36,23	93 »...	26 619	3 014	2,77	22 737	8 972	3,15
44 »...	343	94 379	30,22	256	96 698	35,31	94 »...	28 419	2 212	2,59	24 502	6 932	2,93
45 »...	386	94 056	29,32	269	96 450	34,40	95 »...	31 035	1 583	2,42	27 026	5 234	2,72
46 »...	444	93 693	28,43	287	96 190	33,49	96 »...	33 225	1 092	2,29	30 136	3 819	2,55
47 »...	504	93 277	27,56	334	95 915	32,59	97 »...	35 321	729	2,18	30 990	2 668	2,43
48 »...	553	92 806	26,69	377	95 594	31,69	98 »...	36 459	472	2,10	32 343	1 841	2,30
49 »...	572	92 293	25,84	407	95 234	30,81	99 »...	36 910	300	2,01	33 650	1 246	2,16
50 »...	634	91 765	24,99	433	94 847	29,94							

¹ Tallene angiver (i 100 000-dele) hyppigheden af dødsfald i løbet af et år, fra en fødselsdag til den næste. ² Gennemsnittet af de levetider som opnås af et antal jævnaldrende, der uddør efter dødelighedstavlen.

TRANSLATION. – HEADING, Columns 1–3: males; 4–6: females; 1 and 4: mortality of group; 2 and 5: survivors; 3 and 6: average expectation of life. – FRONT COLUMN: age (years).

Tabel 41. Dødelighedstavle for årene 1984-1985

Life table for the years 1984-1985

Alder	Mænd			Kvinder			Alder	Mænd			Kvinder		
	Aldersklassens døds-hyppighed ¹	Overlevende	Middellevetid ²	Aldersklassens døds-hyppighed ¹	Overlevende	Middellevetid ²		Aldersklassens døds-hyppighed ¹	Overlevende	Middellevetid ²	Aldersklassens døds-hyppighed ¹	Overlevende	Middellevetid ²
	1	2	3	4	5	6		1	2	3	4	5	6
0 år ...	892	100 000	71,6	637	100 000	77,5							
1 »...	69	99 108	71,2	80	99 363	77,0	51 år ...	750	91 387	24,2	482	94 492	29,1
2 »...	37	99 040	70,3	49	99 283	76,1	52 »...	843	90 701	23,4	551	94 037	28,2
3 »...	39	99 003	69,3	26	99 235	75,1	53 »...	899	89 937	22,6	626	93 519	27,4
4 »...	44	98 964	68,3	30	99 209	74,1	54 »...	976	89 129	21,8	660	92 934	26,5
5 »...	27	98 921	67,4	22	99 179	73,2	55 »...	1 040	88 260	21,0	683	92 321	25,7
6 »...	22	98 894	66,4	18	99 157	72,2	56 »...	1 175	87 342	20,2	750	91 691	24,9
7 »...	29	98 872	65,4	18	99 140	71,2	57 »...	1 309	86 316	19,4	771	91 003	24,1
8 »...	32	98 844	64,4	19	99 122	70,2	58 »...	1 410	85 186	18,7	829	90 301	23,2
9 »...	30	98 813	63,4	15	99 103	69,2	59 »...	1 616	83 985	17,9	921	89 552	22,4
10 »...	26	98 783	62,4	17	99 088	68,2	60 »...	1 770	82 628	17,2	1 006	88 727	21,6
11 »...	22	98 757	61,5	21	99 071	67,2	61 »...	1 919	81 165	16,5	1 096	87 835	20,8
12 »...	32	98 736	60,5	21	99 050	66,3	62 »...	2 101	79 608	15,8	1 150	86 872	20,1
13 »...	35	98 704	59,5	21	99 029	65,3	63 »...	2 285	77 936	15,2	1 229	85 873	19,3
14 »...	35	98 669	58,5	19	99 009	64,3	64 »...	2 569	76 155	14,5	1 331	84 818	18,5
15 »...	49	98 635	57,5	24	98 990	63,3	65 »...	2 767	74 198	13,9	1 442	83 689	17,8
16 »...	62	98 587	56,6	29	98 967	62,3	66 »...	3 012	72 145	13,3	1 561	82 482	17,0
17 »...	76	98 526	55,6	34	98 938	61,3	67 »...	3 344	69 973	12,7	1 664	81 195	16,3
18 »...	99	98 451	54,6	37	98 904	60,4	68 »...	3 528	67 633	12,1	1 832	79 844	15,6
19 »...	106	98 353	53,7	36	98 868	59,4	69 »...	3 849	65 247	11,5	2 062	78 382	14,8
20 »...	100	98 249	52,7	33	98 832	58,4	70 »...	4 175	62 735	10,9	2 227	76 766	14,1
21 »...	101	98 151	51,8	38	98 799	57,4	71 »...	4 401	60 116	10,4	2 429	75 056	13,5
22 »...	107	98 052	50,9	41	98 762	56,4	72 »...	4 857	57 470	9,9	2 704	73 233	12,8
23 »...	119	97 947	49,9	36	98 722	55,5	73 »...	5 398	54 679	9,3	2 995	71 253	12,1
24 »...	127	97 830	49,0	44	98 686	54,5	74 »...	5 932	51 728	8,8	3 317	69 119	11,5
25 »...	138	97 706	48,0	48	98 642	53,5	75 »...	6 642	48 659	8,4	3 527	66 826	10,9
26 »...	124	97 571	47,1	47	98 595	52,5	76 »...	7 191	45 427	7,9	3 883	64 469	10,2
27 »...	118	97 450	46,1	46	98 549	51,6	77 »...	7 835	42 161	7,5	4 413	61 965	9,6
28 »...	127	97 335	45,2	46	98 503	50,6	78 »...	8 577	38 858	7,1	4 866	59 231	9,0
29 »...	129	97 211	44,3	49	98 458	49,6	79 »...	9 097	35 525	6,7	5 454	56 349	8,5
30 »...	146	97 086	43,3	65	98 409	48,6	80 »...	9 953	32 293	6,3	6 145	53 276	7,9
31 »...	149	96 944	42,4	72	98 346	47,7	81 »...	10 847	29 079	6,0	6 680	50 002	7,4
32 »...	147	96 800	41,4	75	98 275	46,7	82 »...	11 706	25 925	5,6	7 561	46 662	6,9
33 »...	150	96 657	40,5	88	98 201	45,7	83 »...	12 191	22 890	5,3	8 594	43 134	6,5
34 »...	153	96 512	39,6	94	98 115	44,8	84 »...	13 225	20 099	5,0	9 432	39 427	6,0
35 »...	169	96 365	38,6	105	98 023	43,8	85 »...	14 726	17 441	4,7	10 640	35 708	5,6
36 »...	194	96 202	37,7	105	97 920	42,8	86 »...	15 948	14 873	4,4	11 918	31 909	5,2
37 »...	201	96 016	36,8	114	97 817	41,9	87 »...	17 235	12 501	4,1	13 361	28 106	4,8
38 »...	193	95 823	35,8	136	97 706	40,9	88 »...	17 917	10 346	3,9	14 671	24 350	4,5
39 »...	207	95 638	34,9	146	97 573	40,0	89 »...	19 367	8 493	3,6	15 955	20 778	4,2
40 »...	228	95 440	34,0	148	97 431	39,1	90 »...	21 289	6 848	3,4	17 566	17 463	3,9
41 »...	262	95 222	33,0	165	97 286	38,1	91 »...	23 524	5 390	3,1	19 670	14 395	3,6
42 »...	282	94 972	32,1	182	97 126	37,2	92 »...	25 417	4 122	2,9	21 698	11 564	3,3
43 »...	287	94 704	31,2	209	96 949	36,2	93 »...	25 980	3 074	2,8	22 895	9 055	3,1
44 »...	318	94 433	30,3	250	96 747	35,3	94 »...	28 681	2 276	2,6	24 947	6 982	2,9
45 »...	373	94 133	29,4	267	96 505	34,4	95 »...	30 947	1 623	2,4	27 863	5 240	2,7
46 »...	442	93 782	28,5	280	96 247	33,5	96 »...	32 117	1 121	2,2	29 294	3 780	2,6
47 »...	500	93 367	27,6	323	95 978	32,6	97 »...	36 563	761	2,0	30 860	2 673	2,5
48 »...	516	92 900	26,8	376	95 668	31,7	98 »...	41 732	483	1,9	32 110	1 848	2,3
49 »...	522	92 420	25,9	416	95 309	30,8	99 »...	42 734	281	1,9	33 163	1 255	2,2
50 »...	599	91 938	25,0	442	94 912	29,9							

^{1,2} Se note 1 og 2 til tabel 40.

TRANSLATION, - See table 40.

Tabel 42. Antal døde 1985 fordelt efter køn, alder og dødsårsag. Mænd
Deaths 1985 by sex, age and cause of death. Males

International nomen- klatur, liste B	Under 1 år	1-4 år	5-9 år	10-14 år	15-19 år	20-24 år	25-29 år	30-34 år	35-39 år
	1	2	3	4	5	6	7	8	9
B 3 Dysenteri	—	—	—	—	—	—	1	—	—
B 4 Enteritis og andre former f. diarré	1	—	—	—	—	—	—	—	—
B 5 Tuberkulose i åndedrætsorganer	—	—	—	—	—	—	—	1	—
B 6 Al anden tuberkulose, incl. følgetilst.	—	—	—	—	—	—	—	—	—
B 8 Difteritis	—	—	—	—	—	—	—	—	—
B 9 Kighoste	1	—	—	—	—	—	—	—	—
B 10 Streptokokangina og skarlagensfeber	—	—	—	—	—	—	—	—	—
B 11 Meningokokinfektion	2	3	2	—	2	—	—	—	—
B 14 Mæslinger	—	1	1	—	—	—	—	—	—
B 16 Malaria	—	—	—	—	—	—	—	—	1
B 17 Syfilis og følgetilstande	—	—	—	—	—	—	—	—	—
B 18 Andre infektionssygdomme	2	—	—	1	1	—	4	6	5
B 19 Ondartede svulster	—	7	18	13	17	9	26	23	64
B 20 Godartede og uspec. svulster	1	—	3	—	1	—	2	1	2
B 21 Sukkersyge	—	—	—	—	—	—	6	5	11
B 22 Avitaminoser og andre mangelsyg- domme	—	—	—	—	—	—	—	—	—
B 23 Anæmi	—	—	—	—	—	—	—	—	—
B 24 Hjernehindebetændelse	2	—	—	—	—	—	—	2	1
B 25 Gigtfeber	—	—	—	—	—	—	—	—	—
B 26 Hjertesygdomme, kroniske, rheumat.	—	—	—	—	—	—	—	—	—
B 27 Blodtryksforhøjelse	—	—	—	—	—	—	—	—	—
B 28 Iskæmiske hjertesygdomme	—	—	—	—	—	—	1	7	34
B 29 Andre hjertesygdomme	—	—	—	2	—	4	4	1	6
B 30 Karsygdomme i centralnervesystem	—	—	—	—	—	4	3	6	11
B 31 Influenza	—	—	—	—	—	—	—	—	—
B 32 Lungebetændelse	3	4	—	1	1	—	2	1	5
B 33 Bronkitis, udv. lunger og astma	—	1	—	3	1	1	—	—	2
B 34 Mavesår og sår på tolvfingertarm	—	—	—	1	—	—	2	1	1
B 35 Blindtarmsbetændelse	—	—	—	1	—	—	—	—	1
B 36 Bugbrok og tarmslyng	3	2	—	—	—	—	—	—	1
B 37 Levercirrhose	—	1	—	—	1	—	6	11	23
B 38 Nyrebetændelse og nefrose	—	—	—	—	—	—	1	1	4
B 39 Forstørret blærehalskirtel	—	—	—	—	—	—	—	—	—
B 40 Abort	—	—	—	—	—	—	—	—	—
B 41 Andre komplikationer i svangerskab, under fødsel og i barselseng	—	—	—	—	—	—	—	—	—
B 42 Medfødte misdannelser	81	11	4	6	8	3	2	2	—
B 43 Fødselslæsion, vanskelig fødsel samt anden anoxi og hypoxi	61	1	—	—	—	—	—	—	—
B 44 Andre årsager til sygd. i perinatal- perioden og død som følge heraf	21	—	—	—	—	—	—	—	—
B 45 Symptomer og mangelfuldt definerede tilstande	58	1	—	1	—	3	4	6	7
B 46 Alle andre sygdomme	5	2	6	5	3	10	11	22	28
B E 47 Motorkøretøjsulykker	—	4	18	20	90	85	35	24	39
B E 48 Alle andre ulykkestilfælde	3	9	4	8	9	28	47	50	39
B E 49 Selvmord	—	—	—	1	24	45	74	73	64
B E 50 Alle andre ydre årsager	—	—	1	2	5	16	21	26	24
Dødsårsag ikke oplyst ¹	1	—	1	1	4	12	12	8	14
I alt 1985	245	47	58	66	167	220	264	277	387
I alt 1984	243	49	32	44	167	211	227	295	428

¹ Omfatter personer med bopæl i Danmark, men døde i udlandet.

ANM. - Dødsårsagerne B 1 Kolera, B 2 Tyfus, B 7 Pest, B 12 Akut Polio, B 13 Kopper og B 15 Plettyfus og andre rickettsiesygdomme er ikke angivet, da dødsfald heraf ikke er forekommet.

40-44 år	45-49 år	50-54 år	55-59 år	60-64 år	65-69 år	70-74 år	75-79 år	80-84 år	85 år og der- over	1985 i alt	1984 i alt	International nomenklatur, liste B
10	11	12	13	14	15	16	17	18	19	20	21	
-	-	-	-	-	-	-	-	-	-	1	1	B 3
-	-	-	-	1	-	2	-	3	2	9	8	B 4
1	-	-	2	2	-	2	2	5	-	15	15	B 5
-	-	-	2	2	4	5	2	1	1	17	17	B 6
-	-	-	-	-	-	-	-	-	-	-	-	B 8
-	-	-	-	-	-	-	-	-	-	1	-	B 9
-	-	-	-	-	-	-	-	-	-	-	-	B 10
-	-	-	-	-	-	-	-	-	1	10	9	B 11
-	-	-	-	-	-	-	-	-	-	2	2	B 14
-	-	-	-	-	-	-	-	-	-	1	-	B 16
-	-	-	-	-	-	2	-	-	-	2	2	B 17
4	7	4	5	6	6	9	5	3	4	72	43	B 18
103	134	305	540	891	1 169	1 354	1 317	940	634	7 564	7 598	B 19
-	4	6	11	12	12	21	16	31	21	144	118	B 20
14	14	22	18	41	47	52	63	34	34	361	398	B 21
-	-	-	2	-	1	3	2	4	11	23	19	B 22
-	-	-	2	-	2	3	4	5	15	31	25	B 23
1	1	-	1	1	1	3	2	1	2	18	22	B 24
-	-	-	-	-	-	-	-	-	-	-	1	B 25
-	8	5	4	9	17	22	15	19	6	105	98	B 26
1	2	3	11	19	26	28	41	13	14	158	148	B 27
69	150	301	513	821	1 148	1 565	1 679	1 404	1 580	9 272	9 339	B 28
5	18	18	43	80	97	147	180	158	230	993	910	B 29
22	17	42	67	128	214	351	483	438	466	2 252	2 204	B 30
-	-	-	1	1	4	4	18	24	41	93	76	B 31
1	2	9	6	15	27	68	121	160	277	703	781	B 32
5	12	26	63	139	228	291	344	252	198	1 566	1 412	B 33
4	4	1	5	16	14	38	42	40	44	213	186	B 34
-	-	-	-	1	3	6	5	1	1	19	16	B 35
-	1	1	4	3	10	9	10	24	24	92	70	B 36
23	45	49	57	70	55	35	21	12	5	414	424	B 37
3	2	2	2	3	3	7	7	-	1	36	37	B 38
-	-	-	1	1	4	4	13	16	31	70	81	B 39
.	B 40
.	B 41
3	4	4	3	2	3	3	5	1	-	145	179	B 42
-	-	-	-	-	-	-	-	-	-	62	59	B 43
-	-	-	-	-	-	-	-	-	-	21	21	B 44
20	48	44	66	126	148	158	155	135	158	1 138	1 123	B 45
41	53	74	116	165	262	326	400	365	469	2 363	2 224	B 46
27	26	23	30	29	27	24	28	27	11	567	444	B E 47
30	27	31	24	29	29	58	77	96	131	729	711	B E 48
89	89	69	68	73	63	53	51	27	22	885	920	B E 49
17	13	13	9	4	5	2	1	1	1	161	158	B E 50
18	22	14	13	28	20	21	9	7	-	205	202	
501	703	1 066	1 689	2 718	3 649	4 676	5 118	4 247	4 435	30 533	.	
498	650	1 072	1 690	2 789	3 503	4 715	5 060	4 138	4 290	.	30 101	

TRANSLATION. - HEADING, Columns 1-19: age; 20-21: total. - FRONT COLUMN: International Statistical Classification of Causes of Death (World Health Organization, Geneva 1967). Abbreviated list.

Tabel 42. **Antal døde 1985 fordelt efter køn, alder og dødsårsag. Kvinder**

(fortsat) Deaths 1985 by sex, age and cause of death. Females (continued)

International nomen- klatur, liste B	Under	1-4	5-9	10-14	15-19	20-24	25-29	30-34	35-39
	1 år	år	år	år	år	år	år	år	år
	1	2	3	4	5	6	7	8	9
B 3 Dysentery	-	-	-	-	-	-	-	-	-
B 4 Enteritis and other diarrhoeal diseases	1	-	-	-	-	-	-	-	-
B 5 Tuberculosis of respiratory system	-	-	-	-	-	-	-	-	-
B 6 Other tuberculosis, incl. late effects	-	-	-	-	-	-	-	-	-
B 8 Diphtheria	-	-	1	-	-	-	-	-	-
B 9 Whooping cough	1	-	-	-	-	-	-	-	-
B 10 Streptoc. sore throat and scarlet fever	-	-	-	-	-	-	-	-	-
B 11 Meningococcal infection	-	2	-	2	2	1	-	1	-
B 14 Measles	-	-	-	-	-	-	-	-	-
B 16 Malaria	-	-	-	-	-	-	-	-	-
B 17 Syphilis and its sequelae	-	-	-	-	-	-	-	-	-
B 18 Other infective diseases	1	-	1	1	1	1	-	-	3
B 19 Malignant neoplasms	6	3	6	4	15	11	21	28	80
B 20 Benign and unsp. neoplasms	-	-	1	-	-	-	1	2	2
B 21 Diabetes mellitus	-	-	-	-	-	1	-	3	6
B 22 Avitaminoses and other nutritional deficiency	-	-	-	-	-	-	-	-	-
B 23 Anaemias	-	-	-	1	-	-	-	-	-
B 24 Meningitis	1	2	-	1	1	-	1	-	1
B 25 Active rheumatic fever	-	-	-	-	-	-	-	-	-
B 26 Chronic rheumatic heart disease	-	-	-	-	-	-	-	-	-
B 27 Hypertensive disease	-	-	-	-	-	-	-	-	-
B 28 Ischaemic heart disease	-	-	-	-	1	-	-	3	5
B 29 Other forms of heart disease	-	-	1	-	1	-	1	2	4
B 30 Cerebrovascular disease	2	-	-	-	-	1	3	8	13
B 31 Influenza	-	-	-	-	-	-	-	-	1
B 32 Pneumonia	2	-	1	1	-	-	-	-	1
B 33 Bronchitis, emphysema and asthma	-	1	-	1	1	1	1	3	5
B 34 Peptic ulcer	-	-	-	-	-	-	-	-	1
B 35 Appendicitis	-	-	-	-	-	-	-	-	-
B 36 Intestinal obstruction and hernia	1	-	-	-	-	-	-	-	-
B 37 Cirrhosis of liver	-	-	-	-	1	-	1	5	7
B 38 Nephritis and nephrosis	-	-	-	-	1	-	-	-	1
B 39 Hyperplasia of prostate	-	-	-	-	-	-	-	-	-
B 40 Abortion	-	-	-	-	-	-	-	-	-
B 41 Other complications of pregnancy, childbirth and the puerperium	-	-	-	-	-	-	-	1	-
B 42 Congenital anomalies	66	7	5	5	1	3	2	2	2
B 43 Birth injury, difficult labour and other anoxic and hypoxic conditions	40	-	-	-	-	-	-	-	-
B 44 Other causes of perinatal mortality	17	-	-	-	-	-	-	-	-
B 45 Symptoms and ill-defined conditions	32	-	-	-	1	1	1	1	6
B 46 All other diseases	11	8	3	3	3	4	5	14	13
B E 47 Motor vehicle accidents	-	8	9	12	15	15	4	3	22
B E 48 All other accidents	-	4	2	1	5	6	6	11	12
B E 49 Suicide	-	-	-	-	9	22	25	27	44
B E 50 All other external causes	1	1	1	2	1	7	5	17	11
Cause of death unknown	-	1	1	3	3	2	3	3	5
Total 1985	182	37	32	37	62	76	80	134	245
Total 1984	156	45	21	36	62	72	85	156	253

40-44 år	45-49 år	50-54 år	55-59 år	60-64 år	65-69 år	70-74 år	75-79 år	80-84 år	85 år og der- over	1985 i alt	1984 i alt	International nomenklatur, liste B
10	11	12	13	14	15	16	17	18	19	20	21	
-	-	-	-	-	-	-	-	-	-	-	-	B 3
-	-	1	-	-	1	1	4	4	9	21	21	B 4
-	-	2	-	2	-	2	-	5	1	12	5	B 5
-	-	1	-	2	1	5	5	-	1	15	11	B 6
-	-	-	-	-	-	-	-	-	-	1	-	B 8
-	-	-	-	-	-	-	-	-	-	1	-	B 9
-	-	-	-	-	-	-	-	-	-	-	1	B 10
-	-	-	-	-	1	2	-	-	-	11	9	B 11
-	-	-	-	-	-	-	-	-	-	-	-	B 14
-	-	-	-	-	-	-	-	-	-	-	-	B 16
-	-	-	-	-	-	-	-	-	-	-	-	B 17
1	-	4	4	2	9	7	6	10	7	58	41	B 18
111	228	349	549	774	785	1 040	1 079	920	943	6 952	6 927	B 19
4	4	4	5	11	16	13	18	23	54	158	135	B 20
9	8	15	27	25	38	80	74	58	66	410	416	B 21
-	1	-	-	-	3	1	8	12	21	46	34	B 22
-	1	-	-	1	1	3	6	9	6	28	33	B 23
-	1	-	1	-	4	4	-	2	4	23	21	B 24
-	-	-	-	-	-	-	-	-	-	-	-	B 25
1	4	7	3	13	20	28	30	24	26	156	158	B 26
1	2	3	4	10	20	24	51	37	49	201	194	B 27
21	27	60	114	262	453	878	1 202	1 663	2 696	7 385	7 288	B 28
2	4	13	16	33	49	101	182	228	374	1 011	868	B 29
20	24	39	56	83	132	313	482	692	1 075	2 943	2 967	B 30
-	-	1	1	3	2	3	16	28	108	163	125	B 31
2	4	4	6	14	27	52	112	176	457	859	893	B 32
4	12	32	71	90	122	148	158	123	123	896	710	B 33
3	3	4	7	10	17	19	37	45	69	215	215	B 34
-	-	1	-	1	1	1	-	6	6	16	11	B 35
-	2	3	2	10	3	9	16	21	41	108	106	B 36
14	11	23	28	28	29	24	27	17	13	228	194	B 37
2	-	1	2	7	4	8	4	4	2	36	37	B 38
.	B 39
-	-	-	-	-	-	-	-	-	-	-	-	B 40
-	-	-	-	-	-	-	-	-	-	1	4	B 41
1	5	4	7	3	1	1	1	1	-	117	109	B 42
-	-	-	-	-	-	-	-	-	-	40	44	B 43
-	-	-	-	-	-	-	-	-	-	17	10	B 44
6	15	23	47	59	96	118	183	190	345	1 124	1 085	B 45
27	38	59	69	112	156	317	440	543	1 009	2 834	2 592	B 46
14	13	11	4	7	7	17	15	9	11	196	218	B E 47
14	10	14	14	15	22	51	88	161	384	820	802	B E 48
65	45	50	56	58	46	37	29	16	6	535	546	B E 49
10	14	12	5	7	3	7	1	5	3	113	109	B E 50
3	4	4	5	11	9	8	12	13	5	95	69	
335	480	744	1 103	1 653	2 078	3 322	4 286	5 045	7 914	27 845	.	
323	465	736	1 037	1 663	2 203	3 247	4 208	4 850	7 390		27 008	

Tabel 43. Antal døde pr. 100 000 personer 1985 fordelt efter køn, alder og dødsårsag. Mænd
Deaths per 100 000 population, 1985, by sex, age and cause of death. Males

International nomen- klatur, liste B	Under 1 år	1-4 år	5-9 år	10-14 år	15-19 år	20-24 år	25-29 år	30-34 år	35-39 år
	1	2	3	4	5	6	7	8	9
B 3 Dysenteri	—	—	—	—	—	—	0,5	—	—
B 4 Enteritis og andre former f. diarré	3,6	—	—	—	—	—	—	—	—
B 5 Tuberkulose i åndedrætsorganer	—	—	—	—	—	—	—	0,5	—
B 6 Al anden tuberkulose, incl. følgetilst.	—	—	—	—	—	—	—	—	—
B 8 Difteritis	—	—	—	—	—	—	—	—	—
B 9 Kighoste	3,6	—	—	—	—	—	—	—	—
B 10 Streptokokangina og skarlagensfeber	—	—	—	—	—	—	—	—	—
B 11 Meningokokinfektion	7,3	2,8	1,2	—	1,0	—	—	—	—
B 14 Mæslinger	—	0,9	0,6	—	—	—	—	—	—
B 16 Malaria	—	—	—	—	—	—	—	—	0,5
B 17 Syfilis og følgetilstande	—	—	—	—	—	—	—	—	—
B 18 Andre infektionssygdomme	7,3	—	—	0,5	0,5	—	2,1	3,2	2,4
B 19 Ondartede svulster	—	6,5	11,2	7,0	8,5	4,4	13,7	12,1	30,5
B 20 Godartede og uspec. svulster	3,6	—	1,9	—	0,5	—	1,1	0,5	1,0
B 21 Sukkersyge	—	—	—	—	—	—	3,2	2,6	5,2
B 22 Avitaminoser og andre mangelsyg- domme	—	—	—	—	—	—	—	—	—
B 23 Anæmi	—	—	—	—	—	—	—	—	—
B 24 Hjernehindebetændelse	7,3	—	—	—	—	—	—	1,1	0,5
B 25 Gigtfeber	—	—	—	—	—	—	—	—	—
B 26 Hjertesygdomme, kroniske, rheumat.	—	—	—	—	—	—	—	—	—
B 27 Blodtryksforhøjelse	—	—	—	—	—	—	—	—	—
B 28 Iskæmiske hjertesygdomme	—	—	—	—	—	—	0,5	3,7	16,2
B 29 Andre hjertesygdomme	—	—	—	1,1	—	2,0	2,1	0,5	2,9
B 30 Karsygdomme i centralnervesystem	—	—	—	—	—	2,0	1,6	3,2	5,2
B 31 Influenza	—	—	—	—	—	—	—	—	—
B 32 Lungebetændelse	10,9	3,7	—	0,5	0,5	—	1,1	0,5	2,4
B 33 Bronkitis, udv. lunger og astma	—	0,9	—	1,6	0,5	0,5	—	—	1,0
B 34 Mavesår og sår på tolvfingertarm	—	—	—	0,5	—	—	1,1	0,5	0,5
B 35 Blindtarmsbetændelse	—	—	—	0,5	—	—	—	—	0,5
B 36 Bugbrok og tarmslyng	10,9	1,8	—	—	—	—	—	—	0,5
B 37 Levercirrhose	—	0,9	—	—	0,5	—	3,2	5,8	11,0
B 38 Nyrebetændelse og nefrose	—	—	—	—	—	—	0,5	0,5	1,9
B 39 Forstørret blærehalskirtel	—	—	—	—	—	—	—	—	—
B 40 Abort	—	—	—	—	—	—	—	—	—
B 41 Andre komplikationer i svangerskab, under fødsel og i barselseng	—	—	—	—	—	—	—	—	—
B 42 Medfødte misdannelser	294,9	10,2	2,5	3,2	4,0	1,5	1,1	1,1	—
B 43 Fødselslæsion, vanskelig fødsel samt anden anoxi og hypoxi	222,1	0,9	—	—	—	—	—	—	—
B 44 Andre årsager til sygd. i perinatal- perioden og død som følge heraf	76,5	—	—	—	—	—	—	—	—
B 45 Symptomer og mangelfuldt definerede tilstande	211,2	0,9	—	0,5	—	1,5	2,1	3,2	3,3
B 46 Alle andre sygdomme	18,2	1,8	3,7	2,7	1,5	4,9	5,8	11,6	13,4
B E 47 Motorkøretøjsulykker	—	3,7	11,2	10,8	44,8	41,7	18,4	12,6	18,6
B E 48 Alle andre ulykkestilfælde	10,9	8,3	2,5	4,3	4,5	13,7	24,7	26,3	18,6
B E 49 Selvmord	—	—	—	0,5	11,9	22,1	38,9	38,5	30,5
B E 50 Alle andre ydre årsager	—	—	0,6	1,1	2,5	7,9	11,0	13,7	11,4
Dødsårsag ikke oplyst ¹	3,6	—	0,6	0,5	2,0	5,9	6,3	4,2	6,7
I alt 1985	892,0	43,5	36,1	35,5	83,1	108,0	138,8	146,0	184,6
I alt 1984	914,5	44,0	19,2	23,7	80,6	106,8	119,9	155,0	199,2

¹ Omfatter personer med bopæl i Danmark, men døde i udlandet.

ANM. – Dødsårsagerne B 1 Kolera, B 2 Tyfus, B 7 Pest, B 12 Akut Polio, B 13 Kopper og B 15 Plettyfus og andre rickettsiesygdomme er ikke angivet, da dødsfald heraf ikke er forekommet.

40-44 år	45-49 år	50-54 år	55-59 år	60-64 år	65-69 år	70-74 år	75-79 år	80-84 år	85 år og der- over	1985 i alt	1984 i alt	International nomenklatur, liste B
10	11	12	13	14	15	16	17	18	19	20	21	
–	–	–	–	–	–	–	–	–	–	0,0	0,0	B 3
–	–	–	–	0,8	–	2,2	–	8,5	9,6	0,4	0,3	B 4
0,5	–	–	1,6	1,6	–	2,2	3,1	14,2	–	0,6	0,6	B 5
–	–	–	1,6	1,6	3,7	5,4	3,1	2,8	4,8	0,7	0,7	B 6
–	–	–	–	–	–	–	–	–	–	–	–	B 8
–	–	–	–	–	–	–	–	–	–	0,0	–	B 9
–	–	–	–	–	–	–	–	–	–	–	–	B 10
–	–	–	–	–	–	–	–	–	4,8	0,4	0,4	B 11
–	–	–	–	–	–	–	–	–	–	0,1	0,1	B 14
–	–	–	–	–	–	–	–	–	–	0,0	–	B 16
–	–	–	–	–	–	2,2	–	–	–	0,1	0,1	B 17
2,1	4,7	3,0	3,9	4,7	5,5	9,8	7,8	8,5	19,2	2,9	1,7	B 18
54,8	90,7	232,3	422,7	700,5	1 074,8	1 468,8	2 058,9	2 676,0	3 042,2	300,3	301,8	B 19
–	2,7	4,6	8,6	9,4	11,0	22,8	25,0	88,3	100,8	5,7	4,7	B 20
7,4	9,5	16,8	14,1	32,2	43,2	56,4	98,5	96,8	163,1	14,3	15,8	B 21
–	–	–	1,6	–	0,9	3,3	3,1	11,4	52,8	0,9	0,8	B 22
–	–	–	1,6	–	1,8	3,3	6,3	14,2	72,0	1,2	1,0	B 23
0,5	0,7	–	0,8	0,8	0,9	3,3	3,1	2,8	9,6	0,7	0,9	B 24
–	–	–	–	–	–	–	–	–	–	–	0,0	B 25
–	5,4	3,8	3,1	7,1	15,6	23,9	23,5	54,1	28,8	4,2	3,9	B 26
0,5	1,4	2,3	8,6	14,9	23,9	30,4	64,1	37,0	67,2	6,3	5,9	B 27
36,7	101,5	229,3	401,6	645,5	1 055,5	1 697,7	2 624,9	3 996,9	7 581,6	368,1	371,0	B 28
2,7	12,2	13,7	33,7	62,9	89,2	159,5	281,4	449,8	1 103,6	39,4	36,1	B 29
11,7	11,5	32,0	52,5	100,6	196,8	380,8	755,1	1 246,9	2 236,1	89,4	87,5	B 30
–	–	–	0,8	0,8	3,7	4,3	28,1	68,3	196,7	3,7	3,0	B 31
0,5	1,4	6,9	4,7	11,8	24,8	73,8	189,2	455,5	1 329,2	27,9	31,0	B 32
2,7	8,1	19,8	49,3	109,3	209,6	315,7	537,8	717,4	950,1	62,2	56,1	B 33
2,1	2,7	0,8	3,9	12,6	12,9	41,2	65,7	113,9	211,1	8,5	7,4	B 34
–	–	–	–	0,8	2,8	6,5	7,8	2,8	4,8	0,8	0,6	B 35
–	0,7	0,8	3,1	2,4	9,2	9,8	15,6	68,3	115,2	3,7	2,8	B 36
12,2	30,5	37,3	44,6	55,0	50,6	38,0	32,8	34,2	24,0	16,4	16,8	B 37
1,6	1,4	1,5	1,6	2,4	2,8	7,6	10,9	–	4,8	1,4	1,5	B 38
–	–	–	0,8	0,8	3,7	4,3	20,3	45,5	148,8	2,8	3,2	B 39
–	–	–	–	–	–	–	–	–	–	–	–	B 40
–	–	–	–	–	–	–	–	–	–	–	–	B 41
1,6	2,7	3,0	2,3	1,6	2,8	3,3	7,8	2,8	–	5,8	7,1	B 42
–	–	–	–	–	–	–	–	–	–	2,5	2,3	B 43
–	–	–	–	–	–	–	–	–	–	0,8	0,8	B 44
10,6	32,5	33,5	51,7	99,1	136,1	171,4	242,3	384,3	758,2	45,2	44,6	B 45
21,8	35,9	56,4	90,8	129,7	240,9	353,6	625,3	1 039,1	2 250,5	93,8	88,3	B 46
14,4	17,6	17,5	23,5	22,8	24,8	26,0	43,8	76,9	52,8	22,5	17,6	B E 47
16,0	18,3	23,6	18,8	22,8	26,7	62,9	120,4	273,3	628,6	28,9	28,2	B E 48
47,3	60,2	52,6	53,2	57,4	57,9	57,5	79,7	76,9	105,6	35,1	36,5	B E 49
9,0	8,8	9,9	7,0	3,1	4,6	2,2	1,6	2,8	4,8	6,4	6,3	B E 50
9,6	14,9	10,7	10,2	22,0	18,4	22,8	14,1	19,9	–	8,1	8,0	
266,5	475,8	812,0	1322,3	2137,0	3355,0	5072,4	8001,3	12090,4	21281,2	1212,2	.	
282,5	450,0	820,2	1 302,6	2 172,4	3 240,7	5 077,7	8 105,5	12023,8	20847,0	.	1 195,7	

TRANSLATION. – HEADING, Columns 1–19: age; 20–21: total. – FRONT COLUMN: International Statistical Classification of Causes of Death (World Health Organization, Geneva 1967). Abbreviated list.

Tabel 43. Antal døde pr. 100 000 personer 1985 fordelt efter køn, alder og dødsårsag. Kvinder
(fortsat) Deaths per 100 000 population, 1985, by sex, age and cause of death. Females (continued)

International nomenklatur, liste B	Under 1 år	1-4 år	5-9 år	10-14 år	15-19 år	20-24 år	25-29 år	30-34 år	35-39 år
	1	2	3	4	5	6	7	8	9
B 3 Dysentery	-	-	-	-	-	-	-	-	-
B 4 Enteritis and other diarrhoeal diseases . . .	3,8	-	-	-	-	-	-	-	-
B 5 Tuberculosis of respiratory system	-	-	-	-	-	-	-	-	-
B 6 Other tuberculosis, incl. late effects	-	-	-	-	-	-	-	-	-
B 8 Diphtheria	-	-	0,7	-	-	-	-	-	-
B 9 Whooping cough	3,8	-	-	-	-	-	-	-	-
B 10 Streptoc. sore throat and scarlet fever	-	-	-	-	-	-	-	-	-
B 11 Meningococcal infection	-	1,9	-	1,1	1,0	0,5	-	0,6	-
B 14 Measles	-	-	-	-	-	-	-	-	-
B 16 Malaria	-	-	-	-	-	-	-	-	-
B 17 Syphilis and its sequelae	-	-	-	-	-	-	-	-	-
B 18 Other infective diseases	3,8	-	0,7	0,6	0,5	0,5	-	-	1,5
B 19 Malignant neoplasms	22,8	2,9	3,9	2,2	7,9	5,7	11,6	15,4	39,9
B 20 Benign and unsp. neoplasms	-	-	0,7	-	-	-	0,6	1,1	1,0
B 21 Diabetes mellitus	-	-	-	-	-	0,5	-	1,7	3,0
B 22 Avitaminoses and other nutritional deficiency	-	-	-	-	-	-	-	-	-
B 23 Anaemias	-	-	-	0,6	-	-	-	-	-
B 24 Meningitis	3,8	1,9	-	0,6	0,5	-	0,6	-	0,5
B 25 Active rheumatic fever	-	-	-	-	-	-	-	-	-
B 26 Chronic rheumatic heart disease	-	-	-	-	-	-	-	-	-
B 27 Hypertensive disease	-	-	-	-	-	-	-	-	-
B 28 Ischaemic heart disease	-	-	-	-	0,5	-	-	1,7	2,5
B 29 Other forms of heart disease	-	-	0,7	-	0,5	-	0,6	1,1	2,0
B 30 Cerebrovascular disease	7,6	-	-	-	-	0,5	1,7	4,4	6,5
B 31 Influenza	-	-	-	-	-	-	-	-	0,5
B 32 Pneumonia	7,6	-	0,7	0,6	-	-	-	-	0,5
B 33 Bronchitis, emphysema and asthma	-	1,0	-	0,6	0,5	0,5	0,6	1,7	2,5
B 34 Peptic ulcer	-	-	-	-	-	-	-	-	0,5
B 35 Appendicitis	-	-	-	-	-	-	-	-	-
B 36 Intestinal obstruction and hernia	3,8	-	-	-	-	-	-	-	-
B 37 Cirrhosis of liver	-	-	-	-	0,5	-	0,6	2,8	3,5
B 38 Nephritis and nephrosis	-	-	-	-	0,5	-	-	-	0,5
B 39 Hyperplasia of prostate	-	-	-	-	-	-	-	-	-
B 40 Abortion	-	-	-	-	-	-	-	-	-
B 41 Other complications of pregnancy, childbirth and the puerperium	-	-	-	-	-	-	-	0,6	-
B 42 Congenital anomalies	251,1	6,7	3,3	2,8	0,5	1,5	1,1	1,1	1,0
B 43 Birth injury, difficult labour and other anoxic and hypoxic conditions	152,2	-	-	-	-	-	-	-	-
B 44 Other causes of perinatal mortality	64,7	-	-	-	-	-	-	-	-
B 45 Symptoms and ill-defined conditions	121,7	-	-	-	0,5	0,5	0,6	0,6	3,0
B 46 All other diseases	41,9	7,7	2,0	1,7	1,6	2,1	2,8	7,7	6,5
B E 47 Motor vehicle accidents	-	7,7	5,9	6,7	7,9	7,7	2,2	1,7	11,0
B E 48 All other accidents	-	3,9	1,3	0,6	2,6	3,1	3,3	6,1	6,0
B E 49 Suicide	-	-	-	-	4,7	11,3	13,8	14,9	21,9
B E 50 All other external causes	3,8	1,0	0,7	1,1	0,5	3,6	2,8	9,4	5,5
Cause of death unknown	-	1,0	0,7	1,7	1,6	1,0	1,7	1,7	2,5
Total 1985	692,4	35,6	20,8	20,8	32,5	39,2	44,2	73,8	122,2
Total 1984	618,4	42,0	13,1	20,3	31,6	38,0	47,0	85,5	123,7

40-44 år	45-49 år	50-54 år	55-59 år	60-64 år	65-69 år	70-74 år	75-79 år	80-84 år	85 år og der- over	1985 i alt	1984 i alt	International nomenklatur, liste B
10	11	12	13	14	15	16	17	18	19	20	21	
-	-	-	-	-	-	-	-	-	-	-	-	B 3
-	-	0,7	-	-	0,8	0,9	4,1	6,2	19,6	0,8	0,8	B 4
-	-	1,5	-	1,4	-	1,7	-	7,8	2,2	0,5	0,2	B 5
-	-	0,7	-	1,4	0,8	4,2	5,2	-	2,2	0,6	0,4	B 6
-	-	-	-	-	-	-	-	-	-	0,0	-	B 8
-	-	-	-	-	-	-	-	-	-	0,0	-	B 9
-	-	-	-	-	-	-	-	-	-	-	0,0	B 10
-	-	-	-	-	0,8	1,7	-	-	-	0,4	0,3	B 11
-	-	-	-	-	-	-	-	-	-	-	-	B 14
-	-	-	-	-	-	-	-	-	-	-	-	B 16
-	-	-	-	-	-	-	-	-	-	-	-	B 17
0,6	-	3,0	3,0	1,4	7,1	5,9	6,2	15,5	15,2	2,2	1,6	B 18
61,4	156,2	260,7	409,1	551,7	623,0	883,6	1 118,0	1 429,5	2 048,4	267,9	267,0	B 19
2,2	2,7	3,0	3,7	7,8	12,7	11,0	18,7	35,7	117,3	6,1	5,2	B 20
5,0	5,5	11,2	20,1	17,8	30,2	68,2	76,7	90,1	143,4	15,8	16,0	B 21
-	0,7	-	-	-	2,4	0,9	8,3	18,6	45,6	1,8	1,3	B 22
-	0,7	-	-	0,7	0,8	2,5	6,2	14,0	13,0	1,1	1,3	B 23
-	0,7	-	0,7	-	3,2	3,4	-	3,1	8,7	0,9	0,8	B 24
-	-	-	-	-	-	-	-	-	-	-	-	B 25
0,6	2,7	5,2	2,2	9,3	15,9	23,8	31,1	37,3	56,5	6,0	6,1	B 26
0,6	1,4	2,2	3,0	7,1	15,9	20,4	52,8	57,5	106,4	7,7	7,5	B 27
11,6	18,5	44,8	85,0	186,7	359,5	746,0	1 245,4	2 584,0	5 856,4	284,6	280,9	B 28
1,1	2,7	9,7	11,9	23,5	38,9	85,8	188,6	354,3	812,4	39,0	33,5	B 29
11,1	16,4	29,1	41,7	59,2	104,8	265,9	499,4	1 075,3	2 335,2	113,4	114,4	B 30
-	-	0,7	0,7	2,1	1,6	2,5	16,6	43,5	234,6	6,3	4,8	B 31
1,1	2,7	3,0	4,5	10,0	21,4	44,2	116,0	273,5	992,7	33,1	34,4	B 32
2,2	8,2	23,9	52,9	64,1	96,8	125,7	163,7	191,1	267,2	34,5	27,4	B 33
1,7	2,1	3,0	5,2	7,1	13,5	16,1	38,3	69,9	149,9	8,3	8,3	B 34
-	-	0,7	-	0,7	0,8	0,9	-	9,3	13,0	0,6	0,4	B 35
-	1,4	2,2	1,5	7,1	2,4	7,6	16,6	32,6	89,1	4,2	4,1	B 36
7,7	7,5	17,2	20,9	20,0	23,0	20,4	28,0	26,4	28,2	8,8	7,5	B 37
1,1	-	0,7	1,5	5,0	3,2	6,8	4,1	6,2	4,3	1,4	1,4	B 38
-	-	-	-	-	-	-	-	-	-	-	-	B 39
-	-	-	-	-	-	-	-	-	-	-	-	B 40
-	-	-	-	-	-	-	-	-	-	0,0	0,2	B 41
0,6	3,4	3,0	5,2	2,1	0,8	0,9	1,0	1,6	-	4,5	4,2	B 42
-	-	-	-	-	-	-	-	-	-	1,5	1,7	B 43
-	-	-	-	-	-	-	-	-	-	0,7	0,4	B 44
3,3	10,3	17,2	35,0	42,1	76,2	100,3	189,6	295,2	749,4	43,3	41,8	B 45
14,9	26,0	44,1	51,4	79,8	123,8	269,3	455,9	843,7	2 191,8	109,2	99,9	B 46
7,7	8,9	8,2	3,0	5,0	5,6	14,4	15,5	14,0	23,9	7,6	8,4	B E 47
7,7	6,9	10,5	10,4	10,7	17,5	43,3	91,2	250,2	834,1	31,6	30,9	B E 48
35,9	30,8	37,4	41,7	41,3	36,5	31,4	30,0	24,9	13,0	20,6	21,0	B E 49
5,5	9,6	9,0	3,7	5,0	2,4	5,9	1,0	7,8	6,5	4,4	4,2	B E 50
1,7	2,7	3,0	3,7	7,8	7,1	6,8	12,4	20,2	10,9	3,7	2,7	
185,3	328,9	555,8	822,0	1178,2	1649,0	2822,5	4440,9	7839,1	191,3	1 073,1		
189,7	323,9	550,6	759,5	1 175,8	1 759,9	2 736,1	4 451,5	7 739,1	16 646,8		1 041,1	

Tabel 44. Antal døde 1985 i de enkelte kommuner og amtskommuner
Deaths 1985 by counties and municipalities

		Antal døde efter bopæl					
		I alt			Heraf under 1 år		
		Mænd 1	Kvinder 2	I alt 3	Drenge 4	Piger 5	I alt 6
101	København	4 152	4 718	8 870	15	14	29
147	Frederiksberg	703	926	1 629	3	1	4
	I alt	4 855	5 644	10 499	18	15	33
	Københavns amtskommune						
165	Albertslund	63	47	110	1	3	4
151	Ballerup	186	126	312	4	—	4
153	Brøndby	143	97	240	2	1	3
155	Dragør	69	53	122	—	—	—
157	Gentofte	492	576	1 068	2	—	2
159	Gladsaxe	333	325	658	2	—	2
161	Glostrup	142	122	264	—	1	1
163	Herlev	126	100	226	—	2	2
167	Hvidovre	245	233	478	1	2	3
169	Høje Tåstrup	128	144	272	—	3	3
183	Ishøj	60	49	109	1	2	3
171	Ledøje-Smørum	27	13	40	—	—	—
173	Lyngby-Tårnbæk	347	298	645	2	1	3
175	Rødovre	207	201	408	1	—	1
181	Søllerød	151	151	302	—	—	—
185	Tårnby	238	191	429	3	2	5
187	Vallensbæk	22	17	39	—	1	1
189	Værløse	55	60	115	—	—	—
	I alt	3 034	2 803	5 837	19	18	37
	Frederiksborg amtskommune						
201	Allerød	66	51	117	2	1	3
205	Birkerød	95	85	180	1	—	1
207	Farum	44	49	93	—	2	2
208	Fredensborg-Humlebæk	73	64	137	—	2	2
209	Frederikssund	79	73	152	1	—	1
211	Frederiksværk	75	63	138	1	—	1
213	Græsted-Gilleleje	90	70	160	1	—	1
215	Helsingø	82	56	138	2	—	2
217	Helsingør	348	287	635	2	2	4
219	Hillerød	154	170	324	—	—	—
221	Hundested	45	25	70	1	1	2
223	Hørsholm	92	103	195	—	—	—
225	Jægerspris	36	23	59	—	—	—
227	Karlebo	68	70	138	—	2	2
229	Skibby	20	21	41	—	1	1
231	Skævinge	27	15	42	—	—	—
233	Slangerup	34	24	58	—	—	—
235	Stenløse	29	32	61	1	2	3
237	Ølstykke	29	13	42	1	1	2
	I alt	1 486	1 294	2 780	13	14	27
	Roskilde amtskommune						
251	Bramsnæs	40	27	67	—	—	—
253	Greve	145	75	220	2	2	4
255	Gundsø	39	21	60	—	—	—
257	Hvalsø	32	27	59	—	1	1

	Antal døde efter bopæl					
	I alt			Heraf under 1 år		
	Mænd 1	Kvinder 2	I alt 3	Drenge 4	Piger 5	I alt 6
259 Køge	206	176	382	3	—	3
261 Lejre	34	22	56	—	—	—
263 Ramsø	35	25	60	1	1	2
265 Roskilde	274	266	540	—	7	7
267 Skovbo	46	48	94	1	1	2
269 Solrød	49	34	83	1	1	2
271 Vallø	40	36	76	1	—	1
I alt	940	757	1 697	9	13	22
Vestsjællands amtskommune						
301 Bjergsted	48	38	86	—	—	—
303 Dianalund	54	65	119	1	—	1
305 Dragsholm	99	53	152	1	—	1
307 Fuglebjerg	44	28	72	—	—	—
309 Gørlev	44	38	82	1	—	1
311 Hashøj	40	31	71	—	1	1
313 Haslev	80	68	148	1	—	1
315 Holbæk	205	169	374	1	3	4
317 Hvidebæk	37	14	51	—	1	1
319 Høng	45	45	90	—	—	—
321 Jernløse	33	16	49	—	—	—
323 Kalundborg	113	123	236	—	—	—
325 Korsør	107	115	222	2	—	2
327 Nykøbing-Rørvig	47	38	85	—	—	—
329 Ringsted	164	141	305	4	—	4
331 Skælskør	74	60	134	—	1	1
333 Slagelse	204	195	399	1	—	1
335 Sorø	98	77	175	—	—	—
337 Stenlille	32	15	47	—	1	1
339 Svinninge	41	27	68	—	—	—
341 Tornved	63	57	120	1	—	1
343 Trundholm	65	51	116	1	—	1
345 Tølløse	46	35	81	1	—	1
I alt	1 783	1 499	3 282	15	7	22
Storstrøms amtskommune						
351 Fakse	83	69	152	—	1	1
353 Fladså	43	42	85	1	—	1
355 Holeby	35	21	56	—	1	1
357 Holmegård	25	24	49	—	1	1
359 Højreby	44	24	68	—	—	—
361 Langebæk	34	30	64	—	—	—
363 Maribo	100	70	170	3	1	4
365 Møn	118	78	196	1	—	1
367 Nakskov	161	116	277	—	1	1
369 Nykøbing Falster	198	194	392	1	—	1
371 Nysted	45	36	81	—	—	—
373 Næstved	279	255	534	4	2	6
375 Nr. Alslev	83	67	150	1	—	1
377 Præstø	59	43	102	—	—	—
379 Ravnsborg	66	54	120	1	2	3
381 Rudbjerg	27	19	46	—	—	—

TRANSLATION. - HEADING, Columns 1-6: deaths by place of residence; 1-3: total 4-6: of whom under 1 year of age; 1 and 4: males; 2 and 5: females; 3 and 6: total. - FRONT COLUMN: counties and municipalities.

Tabel 44. **Antal døde 1985 i de enkelte kommuner og amtskommuner**

(fortsat) Deaths 1985 by counties and municipalities (continued)

		Antal døde efter bopæl					
		I alt			Heraf under 1 år		
		Mænd 1	Kvinder 2	I alt 3	Drenge 4	Piger 5	I alt 6
383	Rødby	49	45	94	—	—	—
385	Rønnede	33	20	53	1	—	1
387	Sakskøbing	72	78	150	—	—	—
389	Stevns	70	50	120	—	—	—
391	Stubbekøbing	51	43	94	—	—	—
393	Suså	48	32	80	—	—	—
395	Sydfalster	37	32	69	—	—	—
397	Vordingborg	151	103	254	1	1	2
	I alt	1 911	1 545	3 456	14	10	24
Bornholms amtskommune							
401	Allinge-Gudhjem	66	54	120	—	—	—
403	Hasle	33	31	64	1	—	1
405	Neksø	58	44	102	—	—	—
407	Rønne	105	94	199	—	—	—
409	Åkirkeby	63	32	95	—	—	—
411	Christiansø (udenf.komm.indd.)	—	1	1	—	—	—
	I alt	325	256	581	1	—	1
Fyns amtskommune							
421	Assens	65	68	133	—	1	1
423	Bogense	47	38	85	—	—	—
425	Broby	38	25	63	—	—	—
427	Egebjerg	51	36	87	—	—	—
429	Ejby	64	45	109	—	1	1
431	Fåborg	127	125	252	—	1	1
433	Glamsbjerg	41	28	69	1	—	1
435	Gudme	54	36	90	—	—	—
437	Hårby	27	28	55	—	—	—
439	Kerteminde	61	64	125	—	—	—
441	Langeskov	28	19	47	—	—	—
443	Marstal	30	21	51	—	—	—
445	Middelfart	121	124	245	1	—	1
447	Munkebo	20	10	30	—	—	—
449	Nyborg	112	101	213	—	3	3
451	Nr. Åby	28	25	53	1	—	1
461	Odense	939	913	1 852	11	6	17
471	Otterup	57	46	103	—	—	—
473	Ringe	80	50	130	—	—	—
475	Rudkøbing	56	44	100	2	—	2
477	Ryslinge	49	39	88	—	—	—
479	Svendborg	242	220	462	3	2	5
481	Sydlangeland	47	30	77	—	—	—
483	Søndersø	55	56	111	—	—	—
485	Tommerup	37	29	66	1	—	1
487	Tranekær	29	41	70	—	—	—
489	Ullerslev	31	25	56	1	—	1
491	Vissenbjerg	26	26	52	1	—	1
493	Ærøskøbing	42	34	76	—	—	—
495	Ørbæk	52	30	82	1	—	1
497	Årslev	43	22	65	—	—	—
499	Årup	26	22	48	—	—	—
	I alt	2 725	2 420	5 145	23	14	37

	Antal døde efter bopæl					
	I alt			Heraf under 1 år		
	Mænd 1	Kvinder 2	I alt 3	Drenge 4	Piger 5	I alt 6
Sønderjyllands amtskommune						
501 Augustenborg	41	41	82	—	1	1
503 Bov	69	43	112	—	—	—
505 Bredebro	23	17	40	—	—	—
507 Broager	48	35	83	2	1	3
509 Christiansfeld	63	35	98	—	—	—
511 Gram	29	26	55	—	—	—
513 Gråsten	54	30	84	—	—	—
515 Haderslev	177	182	359	2	—	2
517 Højer	28	14	42	—	—	—
519 Lundtoft	30	23	53	—	1	1
521 Løgumkloster	58	44	102	1	1	2
523 Nordborg	80	68	148	1	1	2
525 Nr. Rangstrup	48	48	96	1	—	1
527 Rødding	80	58	138	—	—	—
529 Rødekro	55	41	96	1	—	1
531 Skærbæk	54	39	93	1	—	1
533 Sundeved	20	28	48	—	—	—
535 Sydals	39	29	68	—	—	—
537 Sønderborg	155	152	307	—	—	—
539 Tinglev	56	51	107	1	1	2
541 Tønder	64	62	126	—	1	1
543 Vojens	86	70	156	2	1	3
545 Åbenrå	147	135	282	1	—	1
I alt	1 504	1 271	2 775	13	8	21
Ribe amtskommune						
551 Billund	31	24	55	2	1	3
553 Blåbjerg	47	31	78	2	—	2
555 Blåvandshuk	17	15	32	—	—	—
557 Bramming	71	63	134	—	—	—
559 Brørup	40	32	72	—	—	—
561 Esbjerg	425	373	798	4	2	6
563 Fanø	18	14	32	—	—	—
565 Grindsted	89	68	157	2	—	2
567 Helle	42	40	82	—	1	1
569 Holsted	49	27	76	1	—	1
571 Ribe	117	78	195	1	—	1
573 Varde	118	78	196	2	—	2
575 Vejen	83	79	162	1	—	1
577 Ølgod	76	49	125	2	—	2
I alt	1 223	971	2 194	17	4	21
Vejle amtskommune						
601 Brædstrup	68	55	123	2	—	2
603 Børkop	57	37	94	—	—	—
605 Egtved	75	70	145	—	—	—
607 Fredericia	244	248	492	—	1	1
609 Gedved	45	31	76	2	1	3
611 Give	79	64	143	—	—	—
613 Hedensted	60	53	113	1	—	1
615 Horsens	302	337	639	1	3	4
617 Jelling	27	24	51	—	—	—
619 Juelsminde	101	77	178	1	—	1
621 Kolding	312	263	575	5	5	10

Tabel 44. **Antal døde 1985 i de enkelte kommuner og amtskommuner**

(fortsat) Deaths 1985 by counties and municipalities (continued)

		Antal døde efter bopæl					
		I alt			Heraf under 1 år		
		Mænd	Kvinder	I alt	Drenge	Piger	I alt
		1	2	3	4	5	6
623	Lunderskov.....	34	22	56	—	—	—
625	Nr. Snede.....	61	38	99	1	—	1
627	Tørring-Uldum.....	64	42	106	1	1	2
629	Vamdrup.....	34	29	63	—	—	—
631	Vejle.....	289	320	609	5	3	8
	I alt.....	1 852	1 710	3 562	19	14	33
Ringkøbing amtskommune							
651	Avlum-Haderup.....	30	33	63	—	1	1
653	Brande.....	58	30	88	—	—	—
655	Egvad.....	61	42	103	1	—	1
657	Herning.....	262	216	478	3	—	3
659	Holmsland.....	20	16	36	1	—	1
661	Holstebro.....	174	166	340	3	2	5
663	Ikast.....	97	95	192	3	2	5
665	Lemvig.....	113	88	201	1	1	2
667	Ringkøbing.....	101	79	180	1	1	2
669	Skjern.....	72	59	131	—	—	—
671	Struer.....	91	93	184	—	—	—
673	Thyborøn-Harboør.....	29	15	44	1	—	1
675	Thyholm.....	28	17	45	—	—	—
677	Trehøje.....	39	31	70	1	—	1
679	Ulfborg-Vemb.....	54	40	94	—	—	—
681	Videbæk.....	65	45	110	2	—	2
683	Vinderup.....	53	49	102	3	—	3
685	Åskov.....	38	25	63	1	—	1
	I alt.....	1 385	1 139	2 524	21	7	28
Århus amtskommune							
701	Ebeltoft.....	76	63	139	—	—	—
703	Galten.....	37	24	61	3	—	3
705	Gjern.....	35	37	72	—	—	—
707	Grenå.....	96	100	196	1	2	3
709	Hadsten.....	52	31	83	—	—	—
711	Hammel.....	58	40	98	—	—	—
713	Hinnerup.....	42	11	53	1	—	1
715	Hørning.....	32	26	58	—	—	—
717	Langå.....	37	33	70	—	1	1
719	Mariager.....	46	36	82	1	—	1
721	Midtdjurs.....	51	28	79	—	—	—
723	Nørhald.....	39	31	70	1	—	1
725	Nr. Djurs.....	50	32	82	—	—	—
727	Odder.....	114	89	203	—	1	1
729	Purhus.....	40	28	68	2	1	3
731	Randers.....	404	391	795	1	2	3
733	Rosenholm.....	57	57	114	—	2	2
735	Rougsø.....	55	43	98	—	—	—
737	Ry.....	43	41	84	—	—	—
739	Rønde.....	29	32	61	—	—	—
741	Samsø.....	51	49	100	—	—	—
743	Silkeborg.....	246	222	468	1	1	2
745	Skanderborg.....	95	75	170	2	1	3
747	Sønderhald.....	52	25	77	1	—	1
749	Them.....	19	22	41	—	1	1
751	Århus.....	1 287	1 239	2 526	13	12	25
	I alt.....	3 143	2 805	5 948	27	24	51

	Antal døde efter bopæl					
	I alt			Heraf under 1 år		
	Mænd 1	Kvinder 2	I alt 3	Drenge 4	Piger 5	I alt 6
Viborg amtskommune						
761 Bjerringbro	65	55	120	1	—	1
763 Fjends	48	34	82	1	—	1
765 Hanstholm	28	21	49	—	—	—
767 Hvorslev	38	30	68	—	—	—
769 Karup	24	25	49	—	1	1
771 Kjellerup	84	69	153	—	1	1
773 Morsø	183	165	348	4	1	5
775 Møldrup	62	46	108	—	—	—
777 Sallingsund	24	22	46	—	1	1
779 Skive	133	118	251	—	—	—
781 Spøttrup	36	29	65	—	1	1
783 Sundsøre	49	43	92	1	2	3
785 Sydthy	90	63	153	—	—	—
787 Thisted	210	164	374	3	2	5
789 Tjele	34	34	68	—	—	—
791 Viborg	260	214	474	5	2	7
793 Ålestrup	51	44	95	—	—	—
I alt	1 419	1 176	2 595	15	11	26
Nordjyllands amtskommune						
801 Arden	53	41	94	—	—	—
803 Brovst	40	36	76	—	—	—
805 Brønderslev	120	110	230	2	3	5
807 Dronninglund	120	98	218	1	1	2
809 Farsø	57	37	94	2	1	3
811 Fjerritslev	55	44	99	—	—	—
813 Frederikshavn	229	192	421	2	3	5
815 Hadsund	65	58	123	—	1	1
817 Hals	70	39	109	—	1	1
819 Hirtshals	68	68	136	—	—	—
821 Hjørring	202	169	371	1	1	2
823 Hobro	92	80	172	1	—	1
825 Læsø	20	19	39	1	—	1
827 Løgstør	86	60	146	1	—	1
829 Løkken-Vrå	79	70	149	—	—	—
831 Nibe	39	36	75	—	—	—
833 Nørager	35	28	63	—	—	—
835 Pandrup	77	61	138	1	2	3
837 Sejlflod	52	35	87	1	2	3
839 Sindal	71	48	119	1	1	2
841 Skagen	89	64	153	—	—	—
843 Skørping	62	46	108	1	2	3
845 Støvring	48	37	85	—	—	—
847 Sæby	105	97	202	—	—	—
849 Åbybro	51	50	101	—	—	—
851 Ålborg	894	870	1 764	6	4	10
861 Års	69	62	131	—	1	1
I alt	2 948	2 555	5 503	21	23	44
Hele landet	30 533	27 845	58 378	245	182	427

E. Vielser

Tabel 45. Antal vielser fordelt efter vielsesmåned
Marriages by month

	Antal vielser				Gnstl. pr. dag				Fordeling af 1 200 ¹			
	1981-85 gnstl.		1985		1981-85 gnstl.		1985		1981-85 gnstl.		1985	
	Vielser i alt	Heraf borgerlige	Vielser i alt	Heraf borgerlige	Vielser i alt	Heraf borgerlige	Vielser i alt	Heraf borgerlige	Vielser i alt	Heraf borgerlige	Vielser i alt	Heraf borgerlige
1	2	3	4	5	6	7	8	9	10	11	12	
Januar	1 080	657	1 008	596	35	21	33	19	47	64	41	54
Februar	1 251	750	1 266	749	44	27	45	27	60	81	56	75
Marts	1 650	883	1 822	970	53	28	59	31	72	87	73	88
April	2 204	901	2 074	811	73	30	69	27	100	91	86	76
Maj	3 363	1 208	3 701	1 295	108	39	119	42	147	118	149	117
Juni	3 433	1 248	3 724	1 324	114	42	124	44	155	126	155	123
Juli	3 030	1 274	3 091	1 331	98	41	100	43	133	125	124	120
August	3 162	1 163	4 093	1 495	102	38	132	48	138	114	165	135
September	2 221	949	2 422	1 092	74	32	81	36	101	96	101	102
Oktober	2 114	988	2 152	1 053	68	32	69	34	93	97	87	95
November	1 721	897	2 179	1 160	57	30	73	39	78	91	91	108
December	1 728	1 127	1 790	1 182	56	36	58	38	76	110	72	107
I alt	26 957	12 045	29 322	13 058	74	33	80	36	1 200	1 200	1 200	1 200

¹ Idet der er taget hensyn til månedernes forskellige længde.

TRANSLATION. – HEADING, Columns 1–4: number of marriages; 5–8: daily average; 9–12: distribution of 1 200 (adjusted for length of month); 1, 3, 5, 7, 9 and 11: total; 2, 4, 6, 8, 10 and 12: of which civil.

Tabel 46. Antal vielser 1985 fordelt efter parternes ægteskabelige stilling før vielsen
Marriages 1985 by previous marital status of both spouses

Bruden	Brudgommen									
	Vielser i alt					Heraf borgerlige				
	Ugift	Enke-mand	Fraskilt	Uoplyst	I alt	Ugift	Enke-mand	Fraskilt	Uoplyst	I alt
1	2	3	4	5	6	7	8	9	10	
a. Ugift	18 037	103	2 725	608	21 473	6 085	48	1 415	378	7 926
b. Enke	176	178	312	8	674	100	92	192	4	388
c. Fraskilt	2 594	273	3 828	150	6 845	1 563	156	2 659	121	4 499
d. Uoplyst	194	5	131	–	330	138	2	105	–	245
a-d. I alt	21 001	559	6 996	766	29 322	7 886	298	4 371	503	13 058

TRANSLATION. – HEADING, Columns 1–10: bridegroom; 1–5: marriages, total; 6–10: of which civil marriages; 1 and 6: single; 2 and 7: widowed; 3 and 8: divorced; 4 and 9: not stated; 5 and 10: total. – FRONT COLUMN: bride; a: single; b: widowed; c: divorced; d: not stated; a–d: total.

Tabel 47. Antal vielser 1983-1985 fordelt efter parternes alder og ægteskabelige stilling før vielsen

Marriages 1983-1985 by age and previous marital status of both spouses

Aldersklasser	Brudgomme					Brude				
	Ugifte	Enkemænd	Fraskilte	Uoplyst	I alt	Ugifte	Enker	Fraskilte	Uoplyst	I alt
	1	2	3	4	5	6	7	8	9	10
1983										
Under 18 år..	4	-	-	-	4	61	-	-	-	61
18-19 år.....	196	-	-	-	196	992	-	1	-	993
20-21 ».....	878	-	6	-	884	2 764	-	35	-	2 799
22-24 ».....	3 783	1	48	-	3 832	6 014	4	219	-	6 237
25-29 ».....	8 665	8	542	-	9 215	6 880	26	1 110	-	8 016
30-34 ».....	3 789	15	1 329	1	5 134	1 954	42	1 646	1	3 643
35-39 ».....	1 285	43	1 800	-	3 128	505	79	1 681	1	2 266
40-44 ».....	335	48	1 241	-	1 624	138	96	994	-	1 228
45-49 ».....	116	54	752	-	922	57	119	518	1	695
50-54 ».....	67	82	475	1	625	39	114	274	-	427
55-59 ».....	38	125	283	-	446	31	79	116	-	226
60-64 ».....	30	80	122	-	232	15	47	47	-	109
65-69 ».....	24	64	53	-	141	9	51	21	-	81
70 år og dero.	19	74	43	-	136	9	44	19	-	72
Uoplyst	-	-	-	577	577	-	-	-	243	243
I alt	19 229	594	6 694	579	27 096	19 468	701	6 681	246	27 096
1984										
Under 18 år..	2	-	-	-	2	51	-	-	-	51
18-19 år.....	164	-	-	-	164	962	-	4	-	966
20-21 ».....	871	-	6	-	877	2 676	1	27	-	2 704
22-24 ».....	3 816	1	44	-	3 861	6 230	6	202	-	6 438
25-29 ».....	9 180	4	504	2	9 690	7 707	34	1 044	-	8 785
30-34 ».....	4 233	23	1 343	2	5 601	2 316	32	1 540	-	3 888
35-39 ».....	1 457	42	1 811	1	3 311	576	58	1 702	-	2 336
40-44 ».....	404	62	1 355	-	1 821	146	94	1 124	-	1 364
45-49 ».....	143	62	803	1	1 009	65	128	637	-	830
50-54 ».....	55	85	488	-	628	54	106	288	-	448
55-59 ».....	45	105	323	-	473	32	76	144	-	252
60-64 ».....	32	92	134	-	258	15	50	65	-	130
65-69 ».....	18	56	57	-	131	10	55	27	-	92
70 år og dero.	25	94	43	-	162	15	48	20	-	83
Uoplyst	-	-	-	636	636	-	-	-	257	257
I alt	20 445	626	6 911	642	28 624	20 855	688	6 824	257	28 624
1985										
Under 18 år..	4	-	-	-	4	72	-	-	-	72
18-19 år.....	178	-	1	-	179	835	-	4	-	839
20-21 ».....	881	-	3	-	884	2 622	1	23	-	2 646
22-24 ».....	3 667	-	46	-	3 713	6 210	2	190	-	6 402
25-29 ».....	9 226	-	477	1	9 704	8 043	26	1 042	-	9 111
30-34 ».....	4 672	15	1 256	1	5 944	2 638	45	1 590	-	4 273
35-39 ».....	1 614	31	1 805	1	3 451	698	57	1 690	-	2 445
40-44 ».....	440	54	1 474	-	1 968	195	97	1 181	-	1 473
45-49 ».....	140	61	924	-	1 125	73	114	659	-	846
50-54 ».....	68	67	497	1	633	27	95	256	-	378
55-59 ».....	49	105	283	-	437	26	76	123	-	225
60-64 ».....	32	80	121	-	233	15	61	44	-	120
65-69 ».....	10	47	61	1	119	8	49	25	-	82
70 år og dero.	20	99	48	-	167	11	51	18	-	80
Uoplyst	-	-	-	761	761	-	-	-	330	330
I alt	21 001	559	6 996	766	29 322	21 473	674	6 845	330	29 322

TRANSLATION.— HEADING, Columns 1-5: bridegrooms; 6-10: brides; 1 and 6: single; 2 and 7: widowed; 3 and 8: divorced; 4 and 9: not stated; 5 and 10: total.— FRONT COLUMN: age groups.

Tabel 48. Antal vielser 1985 fordelt efter de viedes indbyrdes alder og ægteskabelige stilling
 Marriages 1985 by age and previous marital status of both spouses

Brudens alder	Brudgommens alder												I alt	
	Under 20 år	20-24 år	25-29 år	30-34 år	35-39 år	40-44 år	45-49 år	50-54 år	55-59 år	60-64 år	65-69 år	70 år og derover		Uoplyst
	1	2	3	4	5	6	7	8	9	10	11	12	13	14
A. Viesler hvor begge parter var ugifte før vielsen														
Under 20 år...	82	427	186	25	8	-	-	-	-	-	-	-	-	728
20-24 år.....	69	3 250	3 820	627	129	13	-	3	-	-	-	-	-	7 911
25-29 ».....	10	535	4 003	1 969	331	38	5	1	-	-	-	-	-	6 892
30-34 ».....	1	38	381	1 062	390	62	9	4	-	1	-	-	-	1 948
35-39 ».....	-	6	34	106	191	68	13	1	-	-	-	-	-	419
40-44 ».....	-	2	4	12	24	26	13	3	-	2	-	-	-	86
45-49 ».....	-	-	-	1	4	8	4	2	4	1	1	-	-	25
50-54 ».....	-	-	-	-	-	1	-	3	1	1	-	1	-	7
55-59 ».....	-	-	-	-	-	-	-	-	4	-	1	2	-	7
60-64 ».....	-	-	-	-	-	-	-	-	2	2	-	3	-	7
65-69 ».....	-	-	-	-	-	-	-	-	1	-	1	1	-	3
70 år og dero...	-	-	-	-	-	-	-	-	-	-	-	4	-	4
Uoplyst.....	-	-	-	-	-	-	-	-	-	-	-	-	-	-
I alt.....	162	4 258	8 428	3 802	1 077	216	44	17	12	7	3	11	-	18 037
B. Viesler hvor begge parter var i enkestand før vielsen														
Under 20 år...	-	-	-	-	-	-	-	-	-	-	-	-	-	-
20-24 år.....	-	-	-	-	-	-	-	-	-	-	-	-	-	-
25-29 ».....	-	-	-	-	-	-	-	-	-	-	-	-	-	-
30-34 ».....	-	-	-	-	-	1	-	-	-	-	-	-	-	1
35-39 ».....	-	-	-	-	1	-	-	-	-	-	-	-	-	1
40-44 ».....	-	-	-	-	1	2	3	2	1	-	-	-	-	9
45-49 ».....	-	-	-	-	-	4	4	4	4	1	-	2	-	15
50-54 ».....	-	-	-	-	-	-	2	4	10	5	2	1	-	24
55-59 ».....	-	-	-	-	-	-	-	3	8	13	3	6	-	33
60-64 ».....	-	-	-	-	-	-	-	-	6	8	7	8	-	29
65-69 ».....	-	-	-	-	-	-	-	-	-	5	10	21	-	36
70 år og dero...	-	-	-	-	-	-	-	1	1	1	1	26	-	30
Uoplyst.....	-	-	-	-	-	-	-	-	-	-	-	-	-	-
I alt.....	-	-	-	-	2	3	9	14	30	33	23	64	-	178

TRANSLATION. - HEADING, Columns 1-13: age of bridegroom; 13: not stated; 14: total. - FRONT COLUMN: age of bride; A: both spouses single before marriage; B: both spouses widowed before marriage; C: both spouses divorced before marriage; D: marriages, total, incl. all possible combinations (e.g. single married to divorced).

før vielsen

Brudens alder	Brudgommens alder													I alt
	Under 20 år	20-24 år	25-29 år	30-34 år	35-39 år	40-44 år	45-49 år	50-54 år	55-59 år	60-64 år	65-69 år	70 år og derover	Uoplyst	
	1	2	3	4	5	6	7	8	9	10	11	12	13	14

C. Vielser hvor begge parter var fraskilte før vielsen

Under 20 år . . .	-	-	-	-	-	-	-	-	-	-	-	-	-	-
20-24 år	-	4	21	22	10	4	3	1	-	-	-	-	-	65
25-29 »	-	3	67	128	123	41	20	2	-	-	-	-	-	384
30-34 »	-	-	39	208	262	169	57	24	5	2	1	-	-	767
35-39 »	-	2	15	114	339	330	166	50	20	6	-	1	-	1 043
40-44 »	-	-	3	34	150	280	200	103	39	6	1	-	-	816
45-49 »	-	-	1	6	45	88	146	109	55	10	3	1	-	464
50-54 »	-	-	-	-	6	7	45	46	44	14	9	2	-	173
55-59 »	-	-	-	-	-	2	7	9	20	25	7	1	-	71
60-64 »	-	-	-	-	-	-	2	1	2	11	4	1	-	21
65-69 »	-	-	-	-	-	-	-	-	-	-	3	9	-	12
70 år og dero.	-	-	-	-	-	-	-	1	-	1	2	8	-	12
Uoplyst	-	-	-	-	-	-	-	-	-	-	-	-	-	-
I alt	-	9	146	512	935	921	646	346	185	75	30	23	-	3 828

D. Samtlige vielser¹

Under 20 år . . .	82	431	204	38	21	6	-	1	1	-	-	-	127	911
20-24 år	71	3 324	4 047	862	302	64	30	7	5	1	1	-	334	9 048
25-29 »	16	642	4 490	2 632	834	254	80	20	9	1	-	-	133	9 111
30-34 »	4	97	692	1 745	1 030	430	129	54	16	5	4	-	67	4 273
35-39 »	-	37	161	444	815	559	256	81	37	10	2	3	40	2 445
40-44 »	-	8	31	129	289	432	305	146	73	23	6	2	29	1 473
45-49 »	-	1	3	31	97	159	213	171	113	29	10	6	13	846
50-54 »	-	-	3	2	10	21	72	96	96	42	21	9	6	378
55-59 »	-	-	-	-	-	6	16	29	61	60	23	21	9	225
60-64 »	-	1	-	-	-	1	5	8	16	41	25	22	1	120
65-69 »	-	-	-	1	-	-	-	3	3	9	22	44	-	82
70 år og dero.	-	-	1	-	-	-	-	3	3	8	4	59	2	80
Uoplyst	10	56	72	60	53	36	19	14	4	4	1	1	-	330
I alt	183	4 597	9 704	5 944	3 451	1 968	1 125	633	437	233	119	167	761	29 322

ANM. De øvrige civilstandskombinationer forefindes som manuskript i Danmarks Statistik.

¹ Incl. samtlige mulige civilstandskombinationer (f.eks. ugifte viet til fraskilte).

Tabel 49. Antal vielser 1985 fordelt efter parternes alder
 Marriages 1985 by age of both spouses

Brudens alder	Brudgommens								
	18 år	19 år	20 år	21 år	22 år	23 år	24 år	25 år	26 år
	1	2	3	4	5	6	7	8	9
15 år	–	1	–	–	1	–	1	–	–
16 »	3	3	–	–	1	–	–	1	1
17 »	3	2	2	5	4	5	3	2	–
18 »	10	21	31	38	27	23	23	12	13
19 »	11	28	53	53	53	60	48	53	39
20 »	9	17	68	125	128	121	125	100	61
21 »	4	21	55	137	202	205	168	167	157
22 »	4	8	27	81	179	240	268	271	194
23 »	3	3	19	37	117	227	301	291	247
24 »	–	2	14	37	52	124	267	336	273
25 »	3	3	10	22	22	61	146	269	285
26 »	1	3	3	9	28	37	88	154	212
27 »	1	3	2	10	11	26	57	88	118
28 »	1	–	2	2	9	19	35	44	78
29 »	–	1	3	3	5	10	22	40	52
30 »	1	–	1	–	7	5	14	22	33
31 »	–	2	2	1	5	5	9	11	21
32 »	–	–	–	2	2	6	13	12	22
33 »	–	–	–	2	2	4	4	8	10
34 »	–	1	–	1	1	6	5	8	7
35 år og dero.	–	–	–	5	13	8	21	17	27
Uoplyst	3	7	10	12	12	16	6	15	11
I alt	57¹	126	302	582	881	1 208	1 624	1 921	1 861

¹ Heri medregnet 4 brudgomme under 18 år. ² Heri medregnet 1 brud under 15 år.

TRANSLATION. – HEADING, Columns 1–19: age of bridegroom; 19: not stated; 20: total.

Tabel 50. Antal viede 1985 pr. 1 000 personer fordelt efter køn, civilstand og alder
 Persons marrying 1985 per 1 000 population, by sex, marital status and age

Aldersklasser	Mænd					Kvinder				
	Ugifte	Enke-mænd	Fraskilte	I alt	Gennem-snitlig vielses-alder	Ugifte	Enker	Fraskilte	I alt	Gennem-snitlig vielses-alder
	1	2	3	4	5	6	7	8	9	10
I alt	33,7	7,4	52,7	34,4	32,5	36,5	2,4	41,1	28,0	29,5
Under 20 år ¹	2,1	–	333,3	2,1	19,2	4,8	–	210,5	4,8	19,0
20–24 år	23,5	–	100,2	23,7	23,2	53,4	58,3	127,1	54,2	22,8
25–29 »	69,6	–	106,0	70,7	27,5	91,8	93,7	117,7	94,1	27,3
30–34 »	63,4	69,1	97,8	68,5	32,2	63,5	59,5	92,3	71,8	32,2
35–39 »	39,0	56,7	81,2	53,8	37,3	35,1	32,1	66,1	51,8	37,4
40–44 »	19,9	50,4	64,0	42,6	42,1	18,3	29,3	47,8	38,0	42,2
45–49 »	10,1	40,9	51,8	33,9	47,3	10,4	21,2	35,6	27,4	47,2
50–54 »	5,9	25,7	35,2	22,4	52,3	4,0	10,2	17,5	12,3	52,3
55–59 »	4,5	24,2	25,0	16,5	57,4	3,5	4,6	9,4	6,0	57,5
60–64 »	3,1	11,1	12,5	8,5	62,5	1,7	2,2	3,5	2,5	62,3
65–69 »	1,2	4,8	8,8	4,7	67,2	0,9	1,3	2,4	1,5	67,5
70 år og derover	1,2	2,0	4,9	2,2	75,7	0,3	0,3	0,9	0,3	75,4

¹ Kvinder 15–19 år, mænd 18–19 år.

ANM. Den gennemsnitlige vielsesalder var i 1985 ved første ægteskab 29,0 år for mænd og 26,3 år for kvinder.

TRANSLATION. – HEADING, Columns 1–5: males; 6–10: females; 1 and 6: single; 2 and 7: widowed; 3 and 8: divorced; 4 and 9: total; 5 and 10: average age at marriage. – Front Column: age groups.

alder										I alt	Age of bride
27 år	28 år	29 år	30 år	31 år	32 år	33 år	34 år	35 år og derover	Uoplyst		
10	11	12	13	14	15	16	17	18	19		
-	-	-	1	-	-	-	-	-	1	5 ²	15 years
-	-	-	-	-	-	-	-	-	6	15	16 »
1	-	1	1	1	1	-	-	3	18	52	17 »
10	10	7	3	6	2	2	1	10	48	297	18 »
20	14	20	5	5	4	3	3	16	54	542	19 »
45	43	36	20	11	13	6	10	37	78	1 053	20 »
86	83	70	31	23	19	19	15	53	78	1 593	21 »
181	119	109	44	42	31	23	21	75	73	1 990	22 »
208	165	141	70	61	44	27	28	119	51	2 159	23 »
263	235	166	104	69	70	38	23	126	54	2 253	24 »
296	241	223	137	86	78	57	39	176	36	2 190	25 »
271	248	251	176	108	91	59	55	205	34	2 033	26 »
201	228	266	177	124	87	63	65	247	22	1 796	27 »
108	176	228	177	129	108	81	74	269	23	1 563	28 »
96	144	173	165	178	126	95	97	301	18	1 529	29 »
50	62	93	152	123	145	89	69	323	22	1 211	30 »
22	43	46	86	98	94	81	75	324	13	938	31 »
20	32	51	45	53	85	72	55	336	10	816	32 »
10	21	38	37	35	51	59	62	313	7	663	33 »
10	16	24	27	28	42	36	46	372	15	645	34 »
30	50	75	64	102	129	157	155	4 696	100	5 649	35 » and over
14	19	13	12	15	11	10	12	132	-	330	Not stated
1 942	1 949	2 031	1 534	1 297	1 231	977	905	8 133	761	29 322	Total

Tabel 51. Antal viede pr. 1 000 ikke-gifte 1976-1985 fordelt efter køn og alder
Persons marrying per 1 000 non-married 1976-1985, by sex and age

Aldersklasser	1976	1977	1978	1979	1980	1981	1982	1983	1984	1985
A. Mænd i alt.....	49,0	49,3	42,8	39,8	36,7	34,0	31,6	34,0	34,8	34,4
Under 20 år ¹	4,6	6,2	4,3	3,8	3,1	2,3	2,0	2,4	1,9	2,1
20-24 år.....	62,1	59,9	48,3	42,6	36,8	31,9	26,5	25,9	25,2	23,7
25-29 ».....	115,2	113,6	96,4	90,6	80,8	73,0	67,9	71,0	72,7	70,7
30-34 ».....	86,4	86,7	79,3	72,0	67,6	62,7	59,9	65,5	67,9	68,5
35-39 ».....	60,2	61,9	56,7	54,7	52,3	49,5	49,2	53,2	53,7	53,8
40-44 ».....	41,8	43,4	41,5	38,7	37,1	38,6	34,3	42,9	43,6	42,6
45-49 ».....	31,6	33,0	30,6	29,8	28,8	29,3	27,5	30,9	32,1	33,9
50-54 ».....	23,3	24,9	22,2	20,8	21,8	21,4	20,8	23,4	23,0	22,4
55-59 ».....	16,4	18,1	15,5	14,4	14,4	14,6	13,6	16,8	17,9	16,5
60-64 ».....	8,3	8,7	8,1	8,2	7,6	8,2	6,4	8,8	9,6	8,5
65-69 ».....	5,3	5,3	4,9	4,4	4,0	4,7	4,8	5,5	5,3	4,7
70 år og derover.....	2,0	1,8	2,0	1,8	2,0	2,1	1,8	1,9	2,2	2,2
B. Kvinder i alt.....	37,5	37,7	32,9	31,1	28,7	26,7	24,8	26,9	27,9	28,0
Under 20 år ¹	16,9	16,3	12,5	10,9	8,9	7,1	5,6	5,3	5,2	4,8
20-24 år.....	123,1	118,8	98,7	89,3	79,1	68,4	60,3	58,6	56,9	54,2
25-29 ».....	129,6	126,2	111,9	106,8	95,0	89,3	83,9	90,8	94,8	94,1
30-34 ».....	85,6	90,4	79,2	74,1	72,2	66,6	59,7	69,5	69,3	71,8
35-39 ».....	58,6	59,7	57,2	54,2	49,1	47,5	45,5	52,1	51,3	51,8
40-44 ».....	36,1	40,2	36,4	34,9	34,6	33,6	34,1	38,6	38,9	38,0
45-49 ».....	24,6	24,7	23,0	21,9	22,9	23,8	22,7	24,7	28,2	27,4
50-54 ».....	11,8	12,6	11,6	10,8	11,1	11,3	10,4	14,2	14,8	12,3
55-59 ».....	4,6	4,6	6,1	5,6	4,7	5,3	5,6	5,9	6,7	6,0
60-64 ».....	1,9	2,5	1,8	2,2	2,0	2,9	1,9	2,2	2,6	2,5
65-69 ».....	1,0	1,4	1,2	1,2	1,3	1,3	1,1	1,4	1,6	1,5
70 år og derover.....	0,4	0,4	0,3	0,3	0,3	0,4	0,4	0,3	0,4	0,3

¹ Kvinder 15-19 år, mænd 18-19 år.

Tabel 52. Vielsestavler for hidtil ugifte personer for årene 1977-78, 1979-80, 1981-82, 1983-84
Marriage tables for never-married persons, 1977-78, 1979-80, 1981-82, 1983-84 and 1985

Alder	Mænd									
	1977-78		1979-80		1981-82		1983-84		1985	
	Vielses- hyppig- hed ¹	Antal ugifte ²	Vielses- hyppig- hed ¹	Antal ugifte ²	Vielses- hyppig- hed ¹	Antal ugifte ²	Vielses- hyppig- hed ¹	Antal ugifte ²	Vielses- hyppig- hed ¹	Antal ugifte ²
	1	2	3	4	5	6	7	8	9	10
18 år.....	31	10 000	21	10 000	13	10 000	11	10 000	13	10 000
19 ».....	86	9 969	55	9 979	37	9 987	32	9 989	33	9 987
20 ».....	196	9 883	135	9 924	94	9 950	78	9 957	74	9 954
21 ».....	370	9 689	263	9 790	183	9 856	147	9 879	145	9 880
22 ».....	557	9 331	407	9 533	289	9 676	234	9 734	226	9 737
23 ».....	730	8 811	538	9 145	406	9 396	353	9 506	325	9 517
24 ».....	871	8 168	665	8 653	511	9 015	488	9 170	464	9 208
25 ».....	954	7 455	759	8 078	586	8 554	597	8 723	571	8 781
26 ».....	981	6 744	803	7 465	640	8 053	655	8 202	620	8 280
27 ».....	967	6 082	807	6 866	671	7 538	686	7 665	671	7 767
28 ».....	927	5 494	782	6 312	689	7 032	722	7 139	717	7 246
29 ».....	916	4 985	796	5 818	724	6 547	803	6 624	802	6 726
30 ».....	830	4 528	715	5 355	653	6 073	734	6 092	738	6 187
31 ».....	702	4 152	593	4 972	531	5 676	607	5 645	611	5 730
32 ».....	627	3 861	546	4 677	493	5 375	588	5 302	597	5 380
33 ».....	531	3 619	481	4 422	466	5 110	532	4 990	555	5 059
34 ».....	482	3 427	428	4 209	416	4 872	492	4 725	518	4 778
35 ».....	435	3 262	385	4 029	369	4 669	459	4 493	461	4 530
36 ».....	363	3 120	343	3 874	333	4 497	403	4 287	403	4 321
37 ».....	327	3 007	303	3 741	288	4 347	353	4 114	366	4 147
38 ».....	279	2 909	250	3 628	259	4 222	300	3 969	321	3 995
39 ».....	248	2 828	216	3 537	236	4 113	287	3 850	304	3 867
40 ».....	216	2 758	191	3 461	196	4 016	254	3 740	263	3 749
41 ».....	187	2 698	166	3 395	160	3 937	203	3 645	193	3 650
42 ».....	180	2 648	145	3 339	147	3 874	194	3 571	166	3 580
43 ».....	142	2 600	120	3 291	147	3 817	156	3 502	141	3 521
44 ».....	124	2 563	101	3 252	138	3 761	127	3 447	119	3 471
45 ».....	110	2 531	99	3 219	109	3 709	135	3 403	122	3 430
46 ».....	87	2 503	103	3 187	88	3 669	118	3 357	116	3 388
47 ».....	93	2 481	96	3 154	85	3 637	89	3 317	98	3 349
48 ».....	99	2 458	87	3 124	83	3 606	85	3 287	79	3 316
49 ».....	91	2 434	95	3 097	95	3 576	83	3 259	85	3 290
50 ».....	81	2 412	92	3 068	79	3 542	61	3 232	78	3 262
51 ».....	68	2 392	61	3 040	58	3 514	44	3 212	56	3 237
52 ».....	68	2 376	46	3 021	57	3 494	61	3 198	56	3 219
53 ».....	64	2 360	48	3 007	39	3 474	55	3 178	51	3 201
54 ».....	61	2 345	48	2 993	39	3 460	31	3 161	58	3 185
55 ».....	56	2 331	39	2 979	49	3 447	31	3 151	52	3 167
60 ».....	44	2 273	36	2 924	35	3 382	51	3 087	43	3 103
65 ».....	9	2 242	13	2 886	23	3 343	23	3 042	22	3 052

¹ Tallene angiver (i 10 000-dele) hyppigheden af vielse for hidtil ugifte i løbet af et år, fra en fødselsdag til den næste.

² Kolonnen »antal ugifte« angiver, hvorledes 10 000 ugifte ville svinde i antal, hvis indgåelse af ægteskab var eneste grund til afgang.

ANM. Vielsestavler er tidligere blevet offentliggjort i tabelværkerne »Ægteskaber, fødte og døde«, senest for perioden 1956-1969 (Statistisk Tabelværk 1973:XI).

og 1985

Alder	Kvinder									
	1977-78		1979-80		1981-82		1983-84		1985	
	Vielses- hyppig- hed ¹	Antal ugifte ²	Vielses- hyppig- hed ¹	Antal ugifte ²	Vielses- hyppig- hed ¹	Antal ugifte ²	Vielses- hyppig- hed ¹	Antal ugifte ²	Vielses- hyppig- hed ¹	Antal ugifte ²
11	12	13	14	15	16	17	18	19	20	
15 år.....	3	10 000	2	10 000	2	10 000	2	10 000	2	10 000
16 ».....	13	9 997	10	9 998	6	9 998	5	9 998	7	9 998
17 ».....	77	9 984	56	9 988	34	9 992	23	9 993	28	9 991
18 ».....	230	9 907	161	9 932	105	9 958	80	9 970	72	9 963
19 ».....	473	9 679	326	9 772	218	9 853	166	9 890	146	9 891
20 ».....	752	9 221	540	9 453	384	9 638	289	9 726	262	9 747
21 ».....	980	8 528	736	8 943	550	9 268	445	9 445	427	9 492
22 ».....	1 114	7 692	876	8 285	654	8 758	586	9 025	573	9 087
23 ».....	1 157	6 835	955	7 559	743	8 185	705	8 496	674	8 566
24 ».....	1 182	6 044	991	6 837	837	7 577	835	7 897	781	7 989
25 ».....	1 170	5 330	985	6 159	855	6 943	915	7 238	864	7 365
26 ».....	1 110	4 706	930	5 552	813	6 349	898	6 576	883	6 729
27 ».....	1 033	4 184	865	5 036	775	5 833	874	5 985	878	6 135
28 ».....	928	3 752	813	4 600	712	5 381	835	5 462	839	5 596
29 ».....	851	3 404	783	4 226	699	4 998	835	5 006	871	5 126
30 ».....	749	3 114	697	3 895	614	4 649	739	4 588	796	4 680
31 ».....	645	2 881	593	3 624	483	4 364	601	4 249	616	4 307
32 ».....	598	2 695	539	3 409	440	4 153	564	3 994	552	4 042
33 ».....	522	2 534	464	3 225	418	3 970	486	3 769	506	3 819
34 ».....	463	2 402	375	3 075	384	3 804	459	3 586	477	3 626
35 ».....	387	2 291	314	2 960	305	3 658	405	3 421	437	3 453
36 ».....	303	2 202	285	2 867	249	3 546	313	3 282	375	3 302
37 ».....	299	2 135	257	2 785	247	3 458	280	3 179	305	3 178
38 ».....	280	2 071	226	2 713	226	3 373	246	3 090	262	3 081
39 ».....	235	2 013	209	2 652	200	3 297	231	3 014	252	3 000
40 ».....	197	1 966	179	2 597	185	3 231	188	2 944	225	2 924
41 ».....	165	1 927	135	2 551	167	3 171	152	2 889	191	2 858
42 ».....	149	1 895	139	2 517	160	3 118	156	2 845	173	2 803
43 ».....	132	1 867	151	2 482	135	3 068	125	2 801	156	2 755
44 ».....	128	1 842	136	2 445	124	3 027	99	2 766	143	2 712
45 ».....	118	1 818	113	2 412	112	2 989	110	2 739	124	2 673
46 ».....	100	1 797	100	2 385	96	2 956	117	2 709	112	2 640
47 ».....	88	1 779	101	2 361	81	2 928	88	2 677	97	2 610
48 ».....	80	1 763	77	2 337	62	2 904	73	2 653	92	2 585
49 ».....	78	1 749	70	2 319	59	2 886	88	2 634	73	2 561
50 ».....	63	1 735	56	2 303	60	2 869	101	2 611	41	2 542
51 ».....	50	1 724	47	2 290	50	2 852	75	2 585	26	2 532
52 ».....	60	1 715	61	2 279	47	2 838	66	2 566	30	2 525
53 ».....	57	1 705	53	2 265	41	2 825	80	2 549	48	2 517
54 ».....	54	1 695	43	2 253	32	2 813	67	2 529	41	2 505
55 ».....	52	1 686	39	2 243	26	2 804	41	2 512	32	2 495
60 ».....	20	1 657	21	2 210	34	2 748	29	2 464	22	2 450
65 ».....	7	1 646	10	2 196	19	2 722	15	2 441	9	2 428

TRANSLATION. - HEADING, Columns 1-10: males; 11-20: females; Vielseshyppighed: first marriage rate; Antal ugifte: never-married. - FRONT COLUMN: age (years).

Tabel 53. Antal viede 1985 fordelt efter mandens og kvindens bopælsamt m.v., vielsesmyndighed og pr. 1 000 ikke-gifte

Persons marrying in 1985, by husband's and wife's counties of residence and by type of marriage ceremony; marriage rates (per 1000 non-married)

	Mænd				Kvinder			
	Kirke- lige 1	Borger- lige 2	Viede i alt ¹ 3	Pr.1000 ikke-gifte ² 4	Kirke- lige 5	Borger- lige 6	Viede i alt ¹ 7	Pr.1000 ikke-gifte ² 8
Københavns kommune	1 256	1 689	3 005	53,0	1 307	1 780	3 164	63,0
Frederiksberg »	281	314	607	70,6	286	331	632	78,7
Københavns amtskommune	1 857	1 730	3 651	77,8	1 877	1 808	3 766	102,7
Frederiksborg »	1 163	951	2 138	89,9	1 161	956	2 150	117,3
Roskilde »	710	607	1 327	91,9	708	605	1 328	117,8
Vestsjællands »	824	654	1 485	70,9	826	677	1 519	97,8
Storstrøms »	762	616	1 382	76,8	752	613	1 370	104,3
Bornholms »	142	93	237	69,9	139	91	232	102,8
Fyns »	1 341	1 051	2 409	67,0	1 357	1 071	2 447	88,9
Sønderjyllands »	719	545	1 277	68,1	737	551	1 300	99,4
Ribe »	698	413	1 116	66,4	699	423	1 129	93,1
Vejle »	1 009	648	1 665	68,3	1 019	645	1 674	92,3
Ringkøbing »	989	385	1 382	70,3	992	405	1 410	100,6
Århus »	1 682	1 461	3 166	59,9	1 709	1 493	3 234	74,8
Viborg »	754	370	1 127	65,6	760	376	1 138	96,5
Nordjyllands »	1 463	952	2 428	63,8	1 485	973	2 472	89,0
Udlandet	198	579	920	.	34	260	357	
Hele landet	15 848	13 058	29 322	68,2	15 848	13 058	29 322	89,6

¹ Incl. uoplyst vielsesmyndighed. ² Viede i alt pr. 1 000 ikke-gifte 20-34 årige.

TRANSLATION. - HEADING, Columns 1-4: males; 5-8: females; 1 and 5: married in church; 2 and 6: married in civil ceremony; 3 and 7: persons marrying, total (incl. type of marriage ceremony unknown); 4 and 8: persons marrying per 1 000 non-married population aged 20-34 years. - FRONT COLUMN: counties; Udlandet: outside Denmark; Hele landet: all Denmark.

F. Opløste ægteskaber

Tabel 54. **Antal indgåede og opløste ægteskaber 1961-1985**

Marriages contracted and dissolved 1961-1985

	Indgåede ægteskaber	Opløste ægteskaber				Flere indgåede end opløste ægteskaber	Opløste ægteskaber pr. 1 000 bestående	
		I alt	Ved mandens død	Ved hustruens død	Ved skilsmisse		Ved død	Ved skilsmisse
	1	2	3	4	5	6	7	8
1961	36 364	26 249	12 843	6 800	6 606	10 115	17,8	5,7
1962	37 513	27 117	13 781	6 927	6 409	10 396	18,6	5,5
1963	38 580	27 352	13 805	7 087	6 460	11 228	18,6	5,5
1964	39 565	27 925	14 429	7 013	6 483	11 640	18,9	5,5
1965	41 693	28 552	14 759	7 266	6 527	13 141	19,2	5,4
1966	41 424	29 189	15 226	7 237	6 726	12 235	19,4	5,5
1967	41 158	28 984	14 984	7 061	6 939	12 174	18,8	5,7
1968	39 457	29 216	14 696	6 948	7 572	10 241	18,3	6,1
1969	39 158	31 033	15 076	7 002	8 955	8 125	18,6	7,2
1970	36 376	31 978	15 242	7 212	9 524	4 398	18,7	7,6
1971	32 801	36 044	15 601	7 042	13 401	+3 243	18,7	10,8
1972	31 073	36 674	16 161	7 379	13 134	+5 601	19,5	9,7
1973	30 813	35 639	15 960	7 042	12 637	+4 826	19,1	10,2
1974	33 182	36 632	16 434	7 066	13 132	+3 450	19,6	10,7
1975	31 782	36 292	16 067	6 961	13 264	+4 510	19,3	10,6
1976	31 192	37 429	16 973	7 392	13 064	+6 237	20,5	10,5
1977	32 174	36 428	16 202	6 843	13 383	+4 254	19,5	10,8
1978	28 763	36 921	16 779	7 070	13 072	+8 158	20,3	10,6
1979	27 842	37 578	17 238	7 296	13 044	+9 736	21,0	10,7
1980	26 448	38 715	17 636	7 486	13 593	+12 267	21,7	11,2
1981	25 411	39 360	17 556	7 379	14 425	+13 949	21,8	12,1
1982	24 330	39 011	16 942	7 448	14 621	+14 681	21,6	12,4
1983	27 096	39 589	17 502	7 324	14 763	+12 493	22,2	12,7
1984	28 624	39 160	17 209	7 461	14 490	+10 536	22,3	12,6
1985	29 322	39 189	17 422	7 382	14 385	+9 867	22,6	12,6

TRANSLATION. - HEADING, Column 1: marriages contracted; 2-5: marriages dissolved; 2: total; 3: by death of husband; 4: by death of wife; 5: by divorce; 6: contracted minus dissolved; 7-8: marriages dissolved per 1 000 married couples; 7: by death; 8: by divorce.

Tabel 55. **Antal skilsmisser fordelt efter ægtefællernes alder**

Divorces by age of both spouses

Hustruens alder	Mandens alder												1985 i alt	1981-85 gnstl.	
	18-19 år	20-24 år	25-29 år	30-34 år	35-39 år	40-44 år	45-49 år	50-54 år	55-59 år	60-64 år	65-69 år	70 år og dero.			Uangiven
	1	2	3	4	5	6	7	8	9	10	11	12	13	14	15
15-19 år	-	16	12	4	2	1	-	-	-	-	-	-	-	35	43
20-24 »	5	241	467	182	44	24	9	1	1	-	-	-	27	1001	1150
25-29 »	-	76	902	989	321	88	23	11	4	1	1	-	32	2448	2731
30-34 »	-	16	186	1157	1146	263	79	20	5	3	-	-	32	2907	3100
35-39 »	-	9	55	243	1349	1001	240	62	20	5	1	-	23	3008	3015
40-44 »	-	2	10	55	258	1013	661	202	54	29	4	1	24	2313	2029
45-49 »	-	-	4	18	45	149	491	393	127	39	9	6	8	1289	1136
50-54 »	-	-	-	4	9	27	65	271	179	39	19	5	7	625	612
55-59 »	-	-	-	-	3	5	15	54	141	98	27	11	1	355	350
60-64 »	-	-	-	-	1	3	4	10	33	75	64	21	-	211	185
65-69 »	-	-	-	-	-	-	1	-	3	12	35	21	-	72	72
70 år og dero.	-	-	-	-	1	-	1	-	4	5	9	30	1	51	44
Uangiven	-	2	8	16	12	16	7	4	1	1	2	1	-	70	70
1985 i alt	5	362	1644	2668	3191	2590	1596	1028	572	307	171	96	155	14385	.
1981-85 gnstl.	7	430	1891	2980	3270	2280	1471	933	554	308	160	101	152		14537

TRANSLATION. - HEADING, Columns 1-13: age of husband; 12: 70 years and over; 13: not stated; 14: total; 15: average. - FRONT COLUMN: age of wife.

Tabel 56. Antal skilsmisser fordelt efter ægteskabets varighed og hustruens alder
Divorces by duration of marriage and age of wife

Hustruens alder	Ægteskabets varighed													1985 i alt	1981- 85 gnstl.
	Under 1 år	1 år	2 år	3 år	4 år	5 år	6-7 år	8-9 år	10-14 år	15-19 år	20-24 år	25 år og dero.	Uan- givent		
	1	2	3	4	5	6	7	8	9	10	11	12	13	14	15
15-19 år.....	16	13	4	1	1	-	-	-	-	-	-	-	-	35	43
20-24 ».....	75	177	314	214	124	71	22	-	-	-	-	-	4	1001	1150
25-29 ».....	61	154	288	345	341	360	528	292	73	-	-	-	6	2448	2731
30-34 ».....	52	102	152	161	155	170	426	538	1012	129	-	-	10	2907	3100
35-39 ».....	35	87	106	117	101	93	193	254	779	1098	136	-	9	3008	3015
40-44 ».....	25	39	63	68	60	43	116	103	277	622	819	70	8	2313	2029
45-49 ».....	13	20	26	25	30	30	53	46	76	134	399	423	14	1289	1136
50-54 ».....	3	12	12	6	11	16	27	20	32	35	68	374	9	625	612
55-59 ».....	1	3	6	5	4	6	8	9	19	20	24	232	18	355	350
60-64 ».....	1	4	3	2	3	2	2	4	11	11	11	146	11	211	185
65-69 ».....	1	-	-	-	-	-	1	5	7	4	7	45	2	72	72
70 år og dero.	-	1	1	1	-	-	3	3	-	3	4	31	4	51	44
Uangivent.....	1	3	5	5	3	3	10	4	13	7	3	3	10	70	70
1985 i alt.....	284	615	980	950	833	794	1389	1278	2299	2063	1471	1324	105	14385	
1981-85 gnstl. .	271	592	961	1007	948	876	1499	1230	2428	2067	1306	1216	136		14537

TRANSLATION. - HEADING, Columns 1-13: duration of marriage; 12: 25 years and more; 13: not stated; 14: total; 15: average. - FRONT COLUMN: age of wife.

Tabel 57. Antal skilsmisser fordelt efter ægteskabets varighed
Divorces by duration of marriage

	1961-65 gnstl.	1966-70 gnstl.	1972-75 gnstl.	1976-80 gnstl.	1981-85 gnstl.	1985
A. Ægteskabets varighed						
Under 1 år.....	86	112	210	248	271	284
1 år.....	264	302	558	562	592	615
2 ».....	451	542	883	925	961	980
3 ».....	538	721	985	964	1007	950
4 ».....	532	730	977	897	948	833
5 ».....	1 817	620	926	826	876	794
6 ».....		526	838	743	790	681
7 ».....		455	766	663	709	708
8 ».....		363	676	624	656	691
9 ».....		330	604	583	574	587
10-14 år.....	1 050	1 164	2 090	2 424	2 428	2 299
15-19 ».....	725	837	1 260	1 569	2 067	2 063
20-24 ».....	481	612	854	949	1 306	1 471
25 år og derover.....	553	629	910	1 001	1 216	1 324
Uangivent.....	-	-	505	253	136	105
B. I alt.....	6 497	7 943	13 042	13 231	14 537	14 385
C. Gennemsnitlig varighed.....	10,9	10,6	10,5	11,0	11,6	11,9

TRANSLATION. - FRONT COLUMN, A: duration of marriage; B: total number of divorces; C: average duration of marriages.

Tabel 58. Antal skilsmisser 1982–1985 fordelt efter, hvornår ægteskabet blev stiftet
 Divorces 1982–1985 by year of marriage

Vielsesår	Antal indgåede ægteskaber	Antal skilsmisser			
		1982	1983	1984	1985
	1	2	3	4	5
Før 1940	41	39	23	22
1940	35 262	21	11	5	12
1941	33 719	14	13	8	7
1942	35 825	16	14	13	15
1943	36 738	19	19	16	14
1944	37 524	25	17	18	16
1945	36 341	30	26	26	30
1946	40 257	34	39	35	16
1947	39 910	41	40	44	22
1948	39 279	43	54	35	29
1949	37 496	59	63	48	49
1950	38 838	71	57	54	42
1951	36 575	75	75	66	56
1952	35 724	82	77	78	62
1953	35 293	102	88	84	79
1954	34 973	114	117	115	75
1955	35 027	114	117	140	87
1956	34 215	142	137	127	123
1957	34 310	184	168	143	147
1958	33 795	180	185	186	142
1959	34 414	241	177	208	177
1960	35 897	267	277	241	229
1961	36 364	299	266	250	244
1962	37 513	332	317	324	285
1963	38 580	374	356	344	323
1964	39 565	416	456	385	330
1965	41 693	412	410	431	379
1966	41 424	471	443	451	418
1967	41 158	428	435	427	480
1968	39 457	474	444	441	364
1969	39 158	516	458	423	422
1970	36 376	507	479	488	392
1971	32 801	524	498	430	429
1972	31 073	547	531	458	419
1973	30 813	581	547	490	463
1974	33 182	689	668	562	550
1975	31 782	743	711	589	538
1976	31 192	891	762	661	643
1977	32 174	1 050	914	786	725
1978	28 763	1 031	922	781	671
1979	27 842	991	980	867	784
1980	26 448	782	996	924	740
1981	25 411	429	758	933	909
1982	24 330	86	370	730	972
1983	27 096	.	90	399	825
1984	28 624	.	.	92	407
1985	29 322	.	.	.	117
Uoplyst	–	133	142	111	105
I alt	14 621	14 763	14 490	14 385

TRANSLATION. – HEADING, Column 1: number of marriages; 2–5: number of divorces. – FRONT COLUMN: year of marriage.

Tabel 59. Antal fraskilte pr. 1 000 gifte 1976-1985 fordelt efter køn og alder
 Persons getting divorced per 1 000 married 1976-1985, by sex and age

Aldersklasser	1976	1977	1978	1979	1980	1981	1982	1983	1984	1985
A. Mænd i alt.....	10,5	10,8	10,6	10,7	11,2	12,1	12,4	12,7	12,6	12,6
Under 20 år ¹	12,3	24,5	19,7	51,3	49,5	32,0	20,1	33,8	21,6	19,5
20-24 år.....	20,7	23,1	22,8	24,5	28,2	32,3	35,0	34,4	34,8	34,5
25-29 ».....	23,5	24,1	23,4	24,2	26,2	28,7	30,1	30,0	27,6	29,4
30-34 ».....	19,4	20,3	19,9	20,2	21,4	24,1	25,0	25,3	24,8	24,9
35-39 ».....	15,5	16,7	16,4	17,1	18,2	20,1	20,3	20,9	20,8	21,3
40-44 ».....	12,5	13,0	13,2	13,3	14,0	15,4	16,1	17,4	18,1	17,7
45-49 ».....	9,4	9,8	9,7	9,9	10,5	11,1	12,5	13,1	13,8	13,6
50-54 ».....	7,2	6,6	6,4	6,7	7,4	7,6	7,8	9,0	9,5	9,7
55-59 ».....	4,2	4,4	4,6	4,5	4,3	4,4	5,1	5,3	5,5	5,5
60-64 ».....	3,1	3,0	2,7	2,6	2,7	2,8	2,8	3,2	3,2	3,0
65-69 ».....	1,7	1,8	1,8	1,8	1,7	1,8	2,0	1,7	1,8	2,0
70 år og derover.....	0,7	0,8	0,8	0,7	0,8	0,7	0,7	0,8	0,8	0,7
B. Kvinder i alt.....	10,8	11,1	10,8	10,9	11,5	12,3	12,7	12,9	12,8	12,9
Under 20 år ¹	13,3	23,8	25,5	21,6	23,8	26,9	29,8	25,2	28,2	24,9
20-24 år.....	23,9	25,9	25,2	27,1	29,3	33,5	34,6	35,3	34,9	36,4
25-29 ».....	23,2	23,3	23,3	22,9	25,3	27,5	29,1	29,9	27,7	28,6
30-34 ».....	17,9	19,1	18,3	19,3	20,2	22,1	22,6	23,3	22,9	23,5
35-39 ».....	13,8	15,0	14,8	15,4	16,4	18,1	18,5	18,7	19,3	19,4
40-44 ».....	10,8	10,6	11,3	11,3	11,9	13,5	14,4	15,9	16,3	16,1
45-49 ».....	7,2	7,8	7,4	7,4	8,0	8,1	9,5	9,9	11,1	11,1
50-54 ».....	5,4	5,0	4,8	4,6	5,2	5,3	5,5	5,9	6,3	6,0
55-59 ».....	3,2	3,0	2,9	2,9	3,1	3,0	3,1	3,6	3,8	3,6
60-64 ».....	2,0	1,9	2,1	1,9	1,5	1,8	2,0	2,0	1,9	2,3
65-69 ».....	1,0	1,2	1,1	0,9	1,1	1,2	0,9	1,0	1,0	1,0
70 år og derover.....	0,5	0,6	0,5	0,6	0,5	0,4	0,6	0,5	0,4	0,5

¹ Kvinder 15-19 år, mænd 18-19 år.

TRANSLATION. - FRONT COLUMN: age groups; A: males; B: females.

Tabel 60. Antal skilsmisser 1985 fordelt efter mandens og kvindens bopælsamt m. v., bevillingsmyndighed og pr. 1000 bestående ægteskaber

Divorces 1985 by husband's and wife's counties of residence and by authority granting the divorce; divorce rates (per 1000)

	Mænd				Kvinder			
	Over- øvrighed	Domstole	I alt	Pr. 1000 bestående ægteskaber	Over- øvrighed	Domstole	I alt	Pr. 1000 bestående ægteskaber
	1	2	3	4	5	6	7	8
Københavns kommune.....	1 693	135	1 828	23,6	1 651	161	1 812	23,4
Frederiksberg ».....	330	25	355	23,4	294	20	314	20,3
Københavns amtskommune.....	1 858	160	2 018	15,0	1 969	155	2 124	15,7
Frederiksborg ».....	1 007	97	1 104	14,7	1 012	106	1 118	14,9
Roskilde ».....	603	61	664	13,9	615	73	688	14,4
Vestsjællands ».....	687	84	771	12,4	696	87	783	12,6
Storstrøms ».....	595	61	656	11,2	601	68	669	11,4
Bornholms ».....	91	9	100	9,3	93	8	101	9,4
Fyns ».....	1 082	80	1 162	11,6	1 106	93	1 199	11,9
Sønderjyllands ».....	465	67	532	9,4	453	63	516	9,1
Ribe ».....	459	45	504	10,6	479	55	534	11,2
Vejle ».....	747	76	823	11,3	769	77	846	11,6
Ringkøbing ».....	417	50	467	8,0	432	57	489	8,3
Århus ».....	1 346	124	1 470	12,2	1 362	142	1 504	12,4
Viborg ».....	366	35	401	7,7	412	36	448	8,6
Nordjyllands ».....	873	96	969	9,0	903	99	1 002	9,3
Udlandet.....	423	138	561	.	195	43	238	.
Hele landet.....	13 042	1 343	14 385	12,6	13 042	1 343	14 385	12,9

TRANSLATION. - HEADING, Columns 1-4: males; 5-8: females; 1 and 5: administrative authority; 2 and 6: court of law; 3 and 7: total; 4 and 8: divorces per 1000 married couples. - FRONT COLUMN: counties; Udlandet: outside Denmark; Hele landet: all Denmark.

Tabel 61. Antal ægteskaber opløst i 1985 ved den ene ægtefælles død, fordelt efter ægtefællernes alder ved dødsfaldet

Marriages dissolved in 1985 through the death of one of the spouses, by age of spouses at time of death

A. Ægteskaber opløst ved mandens død

Enkens alder	Den afdøde mands alder															I alt
	15-19 år	20-24 år	25-29 år	30-34 år	35-39 år	40-44 år	45-49 år	50-54 år	55-59 år	60-64 år	65-69 år	70-74 år	75-79 år	80-84 år	85 år og dero.	
	1	2	3	4	5	6	7	8	9	10	11	12	13	14	15	
15-19 år.....	-	1	-	-	-	-	-	-	-	-	-	-	-	-	-	1
20-24 ».....	-	3	14	4	1	1	-	-	2	-	-	-	-	-	-	25
25-29 ».....	-	2	19	26	15	9	4	-	1	-	-	-	-	-	-	77
30-34 ».....	-	1	5	39	56	29	9	6	5	2	2	-	-	-	1	155
35-39 ».....	-	-	-	3	89	93	34	22	4	10	3	2	1	1	-	262
40-44 ».....	-	-	-	1	20	118	154	64	45	24	4	6	4	-	-	440
45-49 ».....	-	-	-	-	6	21	167	260	114	62	34	11	8	2	1	686
50-54 ».....	-	-	1	1	1	2	21	270	414	233	94	59	21	6	3	1126
55-59 ».....	-	-	-	-	-	1	4	46	428	689	349	129	52	22	3	1723
60-64 ».....	-	-	-	-	-	2	-	10	101	692	996	498	175	51	17	2542
65-69 ».....	-	-	-	-	-	-	-	1	18	145	867	1172	514	132	49	2898
70-74 ».....	-	-	-	-	-	-	1	1	3	28	177	1028	1187	410	123	2958
75-79 ».....	-	-	-	-	-	-	-	-	-	5	23	214	991	939	322	2494
80-84 ».....	-	-	-	-	-	-	-	-	-	1	5	16	172	557	569	1320
85 år og dero. .	-	-	-	-	-	-	-	-	-	-	-	2	12	67	474	555
I alt	-	7	39	74	188	276	394	680	1135	1892	2554	3137	3137	2187	1562	17262¹

B. Ægteskaber opløst ved hustruens død

Enkemændens alder	Den afdøde hustrus alder															I alt
	15-19 år	20-24 år	25-29 år	30-34 år	35-39 år	40-44 år	45-49 år	50-54 år	55-59 år	60-64 år	65-69 år	70-74 år	75-79 år	80-84 år	85 år og dero.	
	17	18	19	20	21	22	23	24	25	26	27	28	29	30	31	
15-19 år.....	-	-	-	-	-	-	-	-	-	-	-	-	-	-	-	-
20-24 ».....	-	1	-	-	-	-	-	-	-	-	-	-	-	-	-	1
25-29 ».....	-	5	9	5	1	1	-	-	-	-	-	-	-	-	-	21
30-34 ».....	-	2	14	22	9	2	2	1	-	-	-	1	-	-	-	53
35-39 ».....	-	-	3	22	60	13	2	-	2	-	-	-	-	-	-	102
40-44 ».....	-	-	2	7	56	79	19	2	-	2	-	-	-	-	-	167
45-49 ».....	-	-	-	2	13	81	104	27	7	1	1	-	-	-	-	236
50-54 ».....	-	-	-	2	5	19	124	163	43	7	5	-	-	-	-	368
55-59 ».....	-	-	-	-	-	8	40	192	228	84	16	3	2	1	-	574
60-64 ».....	-	-	-	-	1	1	20	65	294	359	83	25	6	1	-	855
65-69 ».....	-	-	-	-	-	-	1	25	89	359	364	120	32	14	3	1007
70-74 ».....	-	-	-	-	-	-	1	10	22	118	368	493	130	28	4	1174
75-79 ».....	-	-	-	-	-	-	1	1	4	23	111	411	453	115	17	1136
80-84 ».....	-	-	-	-	-	-	-	-	1	6	15	113	336	343	84	898
85 år og dero. .	-	-	-	-	-	-	1	-	-	-	3	17	75	221	298	615
I alt	-	8	28	60	145	204	315	486	690	959	966	1183	1034	723	406	7207¹

¹ Heri ikke medregnet 160 enker og 175 enkemænd med bopæl i udlandet.

TRANSLATION. - A: marriages dissolved through death of husband. - HEADING, Columns 1-15: age of deceased husband; 16: total. - FRONT COLUMN: age of widower. - B: marriages dissolved through death of wife. - HEADING, Columns 17-31: age of deceased wife; 32: total. - FRONT COLUMN: age of widower.

Tabel 62. Ægteskabsopløsningstavler for ægteskaber indgået i 1950, 1955, 1960, 1965, 1970, 1975 og 1980

Dissolution tables for marriages contracted in 1950, 1955, 1960, 1965, 1970, 1975 and 1980

Ægteskabets varighed	Antal tilbageværende ægteskaber ¹	Opløsningshyppighed ²			Samlet afgang ³		
		Skilsmisse 2	Død 3	I alt 4	Skilsmisse 5	Død 6	I alt 7
Ægteskaber indgået i 1950							
0 år.....	10 000	27	18	45	27	18	45
1 ».....	9 955	85	18	103	112	36	148
2 ».....	9 852	120	20	140	230	56	286
3 ».....	9 714	164	19	183	389	75	464
4 ».....	9 536	162	22	184	543	96	639
5 ».....	9 361	151	22	173	684	117	801
6 ».....	9 199	128	22	150	802	137	939
7 ».....	9 061	107	23	130	899	158	1 057
8 ».....	8 943	102	26	128	990	181	1 171
9 ».....	8 829	91	28	119	1 070	206	1 276
10 ».....	8 724	81	29	110	1 141	231	1 372
11 ».....	8 628	75	35	110	1 206	261	1 467
12 ».....	8 533	68	38	106	1 264	293	1 557
13 ».....	8 443	62	39	101	1 316	326	1 642
14 ».....	8 358	58	44	102	1 364	363	1 727
15 ».....	8 273	57	47	104	1 411	402	1 813
16 ».....	8 187	55	55	110	1 456	447	1 903
17 ».....	8 097	52	62	114	1 498	497	1 995
18 ».....	8 005	55	67	122	1 542	551	2 093
19 ».....	7 907	57	73	130	1 587	609	2 196
20 ».....	7 804	63	81	144	1 636	672	2 308
21 ».....	7 692	73	99	172	1 692	748	2 440
22 ».....	7 560	60	108	168	1 737	830	2 567
23 ».....	7 433	69	117	186	1 788	917	2 705
24 ».....	7 295	53	125	178	1 827	1 008	2 835
25 ».....	7 165	46	137	183	1 860	1 106	2 966
26 ».....	7 034	50	155	205	1 895	1 215	3 110
27 ».....	6 890	45	166	211	1 926	1 329	3 255
28 ».....	6 745	44	181	225	1 956	1 451	3 407
29 ».....	6 593	35	200	235	1 979	1 583	3 562
30 ».....	6 438	26	222	248	1 996	1 726	3 722
31 ».....	6 278	27	242	269	2 013	1 878	3 891
32 ».....	6 109	28	263	291	2 030	2 039	4 069
33 ».....	5 931	25	288	313	2 045	2 210	4 255
34 ».....	5 745	22	320	342	2 058	2 393	4 451
35 ».....	5 549						
Ægteskaber indgået i 1955							
0 år.....	10 000	28	15	43	28	15	43
1 ».....	9 957	71	15	86	99	30	129
2 ».....	9 871	118	16	134	215	46	261
3 ».....	9 739	159	16	175	370	62	432
4 ».....	9 568	151	20	171	515	81	596

¹ Kolonnen »antal tilbageværende ægteskaber« angiver, hvorledes 10 000 ægteskaber ville svinde i antal når enten skilsmisse eller død er afgangsårsag. ² Tallene angiver (i 10 000-dele) hyppigheden af opløsning af ægteskab i løbet af et år. ³ Tallene i kolonne 7 angiver det samlede antal ægteskaber som ifølge tavlen (kol. 1) er blevet opløst et givet antal år efter ægteskabets indgåelse. I kolonnerne 5 og 6 er denne samlede afgang opdelt på afgangsårsagerne skilsmisse og død.

TRANSLATION. - HEADING, Column 1: couples staying married; 2-4: dissolution rate (number per 10 000); 5-7: cumulative decrease in number of couples staying married; 2 and 5: divorce; 3 and 6: death; 4 and 7: total. - FRONT COLUMN: duration of marriage (in years) for marriages contracted in 1950, 1955, 1960, 1965, 1970, 1975 and 1980.

Tabel 62. **Ægteskabsopløsningstavler for ægteskaber indgået i 1950, 1955, 1960, 1965, 1970,**
(fortsat) **Dissolution tables for marriages contracted in 1950, 1955, 1960, 1965, 1970 , 1975 and 1980 (continued)**

Ægteskabets varighed	Antal til- bageværende ægteskaber ¹	Opløsningshyppighed ²			Samlet afgang ³		
		Skilsmisse	Død	I alt	Skilsmisse	Død	I alt
	1	2	3	4	5	6	7
Ægteskaber indgået i 1955							
5 år.....	9 404	142	20	162	648	100	748
6 ».....	9 252	126	18	144	764	117	881
7 ».....	9 119	101	19	120	856	134	990
8 ».....	9 010	93	23	116	940	155	1 095
9 ».....	8 905	89	26	115	1 019	178	1 197
10 ».....	8 803	77	26	103	1 087	201	1 288
11 ».....	8 712	76	32	108	1 153	229	1 382
12 ».....	8 618	72	36	108	1 215	260	1 475
13 ».....	8 525	76	38	114	1 280	292	1 572
14 ».....	8 428	74	38	112	1 342	324	1 666
15 ».....	8 334	90	46	136	1 417	362	1 779
16 ».....	8 221	92	50	142	1 493	403	1 896
17 ».....	8 104	96	61	157	1 571	452	2 023
18 ».....	7 977	86	64	150	1 640	503	2 143
19 ».....	7 857	79	73	152	1 702	560	2 262
20 ».....	7 738	88	78	166	1 770	620	2 390
21 ».....	7 610	80	89	169	1 831	688	2 519
22 ».....	7 481	76	100	176	1 888	763	2 651
23 ».....	7 349	60	101	161	1 932	837	2 769
24 ».....	7 231	66	112	178	1 980	918	2 898
25 ».....	7 102	56	128	184	2 020	1 009	3 029
26 ».....	6 971	53	136	189	2 057	1 104	3 161
27 ».....	6 839	50	150	200	2 091	1 207	3 298
28 ».....	6 702	57	165	222	2 129	1 318	3 447
29 ».....	6 553	51	181	232	2 162	1 437	3 599
30 ».....	6 401						
Ægteskaber indgået i 1960							
0 år.....	10 000	27	12	39	27	12	39
1 ».....	9 961	74	13	87	101	25	126
2 ».....	9 874	126	14	140	225	39	264
3 ».....	9 736	165	14	179	385	53	438
4 ».....	9 562	162	13	175	540	65	605
5 ».....	9 395	155	16	171	686	80	766
6 ».....	9 234	133	19	152	809	97	906
7 ».....	9 094	116	21	137	915	116	1 031
8 ».....	8 969	119	20	139	1 022	134	1 156
9 ».....	8 844	116	22	138	1 125	153	1 278
10 ».....	8 722	134	24	158	1 242	174	1 416
11 ».....	8 584	149	28	177	1 370	198	1 568
12 ».....	8 432	135	31	166	1 484	224	1 708
13 ».....	8 292	119	34	153	1 583	252	1 835
14 ».....	8 165	126	39	165	1 686	284	1 970
15 ».....	8 030	106	44	150	1 771	319	2 090
16 ».....	7 910	115	44	159	1 862	354	2 216
17 ».....	7 784	103	49	152	1 942	392	2 334
18 ».....	7 666	103	60	163	2 021	438	2 459
19 ».....	7 541	101	66	167	2 097	488	2 585
20 ».....	7 415	108	70	178	2 177	540	2 717
21 ».....	7 283	98	80	178	2 249	598	2 847
22 ».....	7 153	115	87	202	2 331	660	2 991
23 ».....	7 009	94	100	194	2 397	730	3 127
24 ».....	6 873	100	108	208	2 466	803	3 269
25 ».....	6 731						

1975 og 1980

Ægteskabets varighed	Antal til- bageværende ægteskaber ¹	Opløsningshyppighed ²			Samlet afgang ³		
		Skilsmisse	Død	I alt	Skilsmisse	Død	I alt
	1	2	3	4	5	6	7
Ægteskaber indgået i 1965							
0 år.....	10 000	20	10	30	20	10	30
1 ».....	9 970	65	11	76	85	21	106
2 ».....	9 894	116	12	128	200	33	233
3 ».....	9 767	190	12	202	385	45	430
4 ».....	9 570	214	13	227	590	57	647
5 ».....	9 353	243	14	257	817	70	887
6 ».....	9 113	248	14	262	1 043	83	1 126
7 ».....	8 874	228	16	244	1 245	97	1 342
8 ».....	8 658	189	19	208	1 409	113	1 522
9 ».....	8 478	190	20	210	1 570	130	1 700
10 ».....	8 300	166	23	189	1 708	149	1 857
11 ».....	8 143	165	24	189	1 842	169	2 011
12 ».....	7 989	167	25	192	1 975	189	2 164
13 ».....	7 836	128	28	156	2 075	211	2 286
14 ».....	7 714	150	34	184	2 191	237	2 428
15 ».....	7 572	140	38	178	2 297	266	2 563
16 ».....	7 437	137	42	179	2 399	297	2 696
17 ».....	7 304	148	42	190	2 507	328	2 835
18 ».....	7 165	133	46	179	2 602	361	2 963
19 ».....	7 037	143	53	196	2 703	398	3 101
20 ».....	6 899						
Ægteskaber indgået i 1970							
0 år.....	10 000	49	11	60	49	11	60
1 ».....	9 940	149	12	161	197	23	220
2 ».....	9 780	262	12	274	453	35	488
3 ».....	9 512	298	13	311	737	47	784
4 ».....	9 216	291	14	305	1 005	60	1 065
5 ».....	8 935	275	15	290	1 251	73	1 324
6 ».....	8 676	258	17	275	1 475	88	1 563
7 ».....	8 437	235	16	251	1 673	102	1 775
8 ».....	8 225	197	19	216	1 835	118	1 953
9 ».....	8 047	200	21	221	1 996	135	2 131
10 ».....	7 869	211	24	235	2 162	154	2 316
11 ».....	7 684	173	27	200	2 295	175	2 470
12 ».....	7 530	185	27	212	2 435	195	2 630
13 ».....	7 370	186	27	213	2 572	215	2 787
14 ».....	7 213	162	34	196	2 689	239	2 928
15 ».....	7 072						
Ægteskaber indgået i 1975							
0 år.....	10 000	65	11	76	65	11	76
1 ».....	9 924	156	12	168	220	23	243
2 ».....	9 757	314	12	326	526	35	561
3 ».....	9 439	307	14	321	816	48	864
4 ».....	9 136	323	14	337	1 111	61	1 172
5 ».....	8 828	330	18	348	1 402	77	1 479
6 ».....	8 521	306	19	325	1 663	93	1 756
7 ».....	8 244	272	19	291	1 887	109	1 996
8 ».....	8 004	258	24	282	2 094	128	2 222
9 ».....	7 778	233	26	259	2 274	149	2 423
10 ».....	7 577						

^{1, 2, 3} Se side 101.

Tabel 62. **Ægteskabsopløsningstavler for ægteskaber indgået i 1950, 1955, 1960, 1965, 1970, 1975 og 1980**
(fortsat)

Dissolution tables for marriages contracted in 1950, 1955, 1960, 1965, 1970, 1975 and 1980 (continued)

Ægteskabets varighed	Antal tilbageværende ægteskaber ¹	Opløsningshyppighed ²			Samlet afgang ³		
		Skilsmisse 2	Død 3	I alt 4	Skilsmisse 5	Død 6	I alt 7
Ægteskaber indgået i 1980							
0 år.....	10 000	110	14	124	110	14	124
1 ».....	9 876	211	15	226	318	29	347
2 ».....	9 653	402	17	419	706	45	751
3 ».....	9 249	409	18	427	1 084	62	1 146
4 ».....	8 854	348	21	369	1 393	80	1 473
5 ».....	8 527						

^{1, 2, 3} Se side 101.

G. Indenlandske flytninger

Tabel 63. Antal tilflyttede til de enkelte amtskommuner m.v. 1985 fordelt efter køn og
Internal migration into counties, 1985, by sex and age

	København kommune	Frederiks- berg kommune	København amts- kommune	Frederiks- borg amts- kommune	Roskilde amts- kommune	Vest- sjællands amts- kommune	Stor- strøms amts- kommune	Bornholms amts- kommune
	1	2	3	4	5	6	7	8
I. Mænd i alt	17 359	4 967	16 105	7 685	6 125	5 496	4 289	685
0- 4 år	464	120	999	501	464	373	311	54
5- 9 »	346	92	676	344	342	319	251	42
10-14 »	342	89	576	378	332	303	242	44
15-19 »	1 987	433	1 720	663	534	611	445	77
20-24 »	5 968	1 407	3 589	1 405	1 059	1 102	758	131
25-29 »	3 193	1 053	2 820	1 337	1 004	773	594	99
30-34 »	1 634	574	1 881	894	663	571	446	83
35-39 »	1 199	385	1 332	694	583	401	349	56
40-44 »	827	274	913	456	429	319	251	39
45-49 »	483	172	564	228	206	163	133	18
50-54 »	313	116	288	185	165	115	139	12
55-59 »	226	77	208	165	111	119	100	9
60-64 »	180	78	206	147	96	158	135	10
65-69 »	83	48	127	127	71	81	77	4
70-74 »	62	24	99	74	36	43	27	5
75 år og derover	52	25	107	87	30	45	31	2
II. Kvinder i alt	16 113	4 596	14 662	7 146	5 852	4 983	3 876	570
0- 4 år	395	137	1 011	495	455	349	310	39
5- 9 »	341	75	632	347	332	276	246	35
10-14 »	321	92	503	325	329	311	211	26
15-19 »	3 078	640	2 117	842	712	710	465	87
20-24 »	6 507	1 617	3 867	1 471	1 235	978	762	119
25-29 »	2 211	785	2 205	1 120	844	681	515	103
30-34 »	982	365	1 288	668	550	418	337	55
35-39 »	619	192	845	500	402	293	247	30
40-44 »	510	176	599	317	288	231	165	21
45-49 »	372	121	393	214	170	139	118	14
50-54 »	226	83	252	171	129	123	111	6
55-59 »	183	91	234	154	115	158	103	7
60-64 »	129	78	186	162	100	131	131	11
65-69 »	90	49	150	121	85	74	69	6
70-74 »	58	37	126	97	56	52	29	4
75 år og derover	91	58	254	142	50	59	57	7
I-II. I alt	33 472	9 563	30 767	14 831	11 977	10 479	8 165	1 255
0- 4 år	859	257	2 010	996	919	722	621	93
5- 9 »	687	167	1 308	691	674	595	497	77
10-14 »	663	181	1 079	703	661	614	453	70
15-19 »	5 065	1 073	3 837	1 505	1 246	1 321	910	164
20-24 »	12 475	3 024	7 456	2 876	2 294	2 080	1 520	250
25-29 »	5 404	1 838	5 025	2 457	1 848	1 454	1 109	202
30-34 »	2 616	939	3 169	1 562	1 213	989	783	138
35-39 »	1 818	577	2 177	1 194	985	694	596	86
40-44 »	1 337	450	1 512	773	717	550	416	60
45-49 »	855	293	957	442	376	302	251	32
50-54 »	539	199	540	356	294	238	250	18
55-59 »	409	168	442	319	226	277	203	16
60-64 »	309	156	392	309	196	289	266	21
65-69 »	173	97	277	248	156	155	146	10
70-74 »	120	61	225	171	92	95	56	9
75 år og derover	143	83	361	229	80	104	88	9

alder

Fyns amts- kommune	Sønder- jyllands amts- kommune	Ribe amts- kommune	Vejle amts- kommune	Ring- købing amts- kommune	Århus amts- kommune	Viborg amts- kommune	Nord- jyllands amts- kommune	I alt	
9	10	11	12	13	14	15	16	17	
5 575	3 427	3 578	5 682	4 275	8 807	3 924	4 872	102 851	I. Males, total
329	201	228	422	274	456	298	318	5 812	0- 4 years
272	149	190	252	200	342	216	236	4 269	5- 9 »
264	162	164	223	149	301	160	235	3 964	10-14 »
696	512	511	672	634	1 153	467	654	11 769	15-19 »
1 410	865	923	1 460	1 112	2 760	913	1 234	26 096	20-24 »
934	554	583	955	697	1 510	658	765	17 529	25-29 »
541	312	325	551	403	835	415	467	10 595	30-34 »
392	229	249	354	278	514	265	334	7 614	35-39 »
222	145	151	261	178	320	203	239	5 227	40-44 »
127	82	77	142	104	190	104	109	2 902	45-49 »
98	80	51	106	86	108	66	79	2 007	50-54 »
78	38	30	78	53	86	55	59	1 492	55-59 »
88	39	44	78	43	95	54	67	1 518	60-64 »
66	30	27	64	28	61	21	36	951	65-69 »
30	14	16	38	17	40	19	17	561	70-74 »
28	15	9	26	19	36	10	23	545	75 years and over
4 859	2 941	3 111	4 967	3 946	8 218	3 493	4 301	93 634	II. Females, total
314	223	228	334	269	417	261	290	5 527	0- 4 years
255	163	169	275	190	322	186	219	4 063	5- 9 »
230	134	147	210	134	289	157	187	3 606	10-14 »
675	478	555	820	749	1 409	600	609	14 546	15-19 »
1 382	759	835	1 316	1 151	2 807	883	1 210	26 899	20-24 »
702	452	409	700	569	1 184	525	631	13 636	25-29 »
363	221	242	375	293	583	279	338	7 357	30-34 »
262	160	181	258	167	350	166	260	4 932	35-39 »
174	101	106	187	120	240	121	149	3 505	40-44 »
127	74	63	110	77	145	84	107	2 328	45-49 »
88	41	40	102	47	104	64	75	1 662	50-54 »
64	32	37	66	49	72	52	51	1 468	55-59 »
83	37	40	67	37	104	46	66	1 408	60-64 »
55	26	23	58	22	75	17	41	961	65-69 »
39	15	11	40	32	44	22	25	687	70-74 »
46	25	25	49	40	73	30	43	1 049	75 years and over
10 434	6 368	6 689	10 649	8 221	17 025	7 417	9 173	196 485	I-II. Total
643	424	456	756	543	873	559	608	11 339	0- 4 years
527	312	359	527	390	664	402	455	8 332	5- 9 »
494	296	311	433	283	590	317	422	7 570	10-14 »
1 371	990	1 066	1 492	1 383	2 562	1 067	1 263	26 315	15-19 »
2 792	1 624	1 758	2 776	2 263	5 567	1 796	2 444	52 995	20-24 »
1 636	1 006	992	1 655	1 266	2 694	1 183	1 396	31 165	25-29 »
904	533	567	926	696	1 418	694	805	17 952	30-34 »
654	389	430	612	445	864	431	594	12 546	35-39 »
396	246	257	448	298	560	324	388	8 732	40-44 »
254	156	140	252	181	335	188	216	5 230	45-49 »
186	121	91	208	133	212	130	154	3 669	50-54 »
142	70	67	144	102	158	107	110	2 960	55-59 »
171	76	84	145	80	199	100	133	2 926	60-64 »
121	56	50	122	50	136	38	77	1 912	65-69 »
69	29	27	78	49	84	41	42	1 248	70-74 »
74	40	34	75	59	109	40	66	1 594	75 years and over

TRANSLATION. - HEADING, Columns 1-16: counties; 17: total.

Tabel 64. Antal fraflyttede fra de enkelte amtskommuner m.v. 1985 fordelt efter køn og
Internal migration out of counties, 1985, by sex and age

	København kommune	Frederiks- berg kommune	København amts- kommune	Frederiks- borg amts- kommune	Roskilde amts- kommune	Vest- sjællands amts- kommune	Stor- strøms amts- kommune	Bornholms amts- kommune
	1	2	3	4	5	6	7	8
I. Mænd i alt	18 805	4 799	17 805	7 345	5 213	4 739	4 021	665
0- 4 år.....	1 194	267	901	370	289	271	196	30
5- 9 ».....	689	137	735	332	255	231	168	34
10-14 ».....	548	130	751	360	303	215	171	22
15-19 ».....	1 148	311	1 760	830	649	737	656	122
20-24 ».....	3 712	1 010	4 380	1 861	1 193	1 244	1 071	210
25-29 ».....	4 130	1 010	2 957	1 041	657	650	521	87
30-34 ».....	2 614	646	1 765	677	458	425	330	54
35-39 ».....	1 629	450	1 441	610	463	284	269	38
40-44 ».....	1 045	285	1 030	453	361	219	225	23
45-49 ».....	582	161	587	263	197	132	108	7
50-54 ».....	380	102	426	161	133	92	83	13
55-59 ».....	296	87	328	117	83	70	65	5
60-64 ».....	338	96	371	134	76	64	54	6
65-69 ».....	209	40	202	66	52	50	36	6
70-74 ».....	127	38	95	32	23	26	37	4
75 år og derover	164	29	76	38	21	29	31	4
II. Kvinder i alt	17 213	4 378	16 260	6 665	4 950	4 364	3 587	592
0- 4 år.....	1 229	206	840	343	287	243	207	21
5- 9 ».....	658	119	686	300	260	211	177	25
10-14 ».....	533	106	675	286	249	213	178	26
15-19 ».....	1 516	477	2 377	1 165	885	830	761	148
20-24 ».....	4 603	1 270	4 639	1 807	1 231	1 173	934	168
25-29 ».....	3 368	862	2 119	795	547	504	385	69
30-34 ».....	1 700	412	1 271	504	350	345	226	42
35-39 ».....	900	264	930	419	329	231	178	18
40-44 ».....	603	160	749	318	270	162	112	19
45-49 ».....	387	122	498	222	174	102	92	18
50-54 ».....	297	96	368	131	106	78	63	3
55-59 ».....	313	80	358	116	95	59	67	10
60-64 ».....	321	58	332	100	62	73	70	8
65-69 ».....	228	48	183	68	51	55	49	9
70-74 ».....	183	35	104	42	30	32	42	4
75 år og derover	374	63	131	49	24	53	46	4
I-II. I alt	36 018	9 177	34 065	14 010	10 163	9 103	7 608	1 257
0- 4 år.....	2 423	473	1 741	713	576	514	403	51
5- 9 ».....	1 347	256	1 421	632	515	442	345	59
10-14 ».....	1 081	236	1 426	646	552	428	349	48
15-19 ».....	2 664	788	4 137	1 995	1 534	1 567	1 417	270
20-24 ».....	8 315	2 280	9 019	3 668	2 424	2 417	2 005	378
25-29 ».....	7 498	1 872	5 076	1 836	1 204	1 154	906	156
30-34 ».....	4 314	1 058	3 036	1 181	808	770	556	96
35-39 ».....	2 529	714	2 371	1 029	792	515	447	56
40-44 ».....	1 648	445	1 779	771	631	381	337	42
45-49 ».....	969	283	1 085	485	371	234	200	25
50-54 ».....	677	198	794	292	239	170	146	16
55-59 ».....	609	167	686	233	178	129	132	15
60-64 ».....	659	154	703	234	138	137	124	14
65-69 ».....	437	88	385	134	103	105	85	15
70-74 ».....	310	73	199	74	53	58	79	8
75 år og derover	538	92	207	87	45	82	77	8

alder

Fyns amts- kommune	Sønder- jyllands amts- kommune	Ribe amts- kommune	Vejle amts- kommune	Ring- købing amts- kommune	Århus amts- kommune	Viborg amts- kommune	Nord- jyllands amts- kommune	I alt	
9	10	11	12	13	14	15	16	17	
5 083	3 742	3 816	5 439	4 565	8 039	3 893	4 882	102 851	I. Males, total
306	203	221	309	261	506	237	251	5 812	0- 4 years
188	147	176	275	189	340	176	197	4 269	5- 9 »
191	138	127	228	170	282	145	183	3 964	10-14 »
681	602	586	829	694	877	589	698	11 769	15-19 »
1 518	1 187	1 133	1 508	1 429	2 058	1 088	1 494	26 096	20-24 »
858	573	605	806	639	1 597	598	800	17 529	25-29 »
464	288	338	471	375	884	370	436	10 595	30-34 »
299	208	215	368	297	511	238	294	7 614	35-39 »
195	151	162	221	170	335	154	198	5 227	40-44 »
104	75	72	145	117	182	76	94	2 902	45-49 »
77	56	64	94	80	125	54	67	2 007	50-54 »
60	38	37	58	38	105	51	54	1 492	55-59 »
41	37	31	50	49	88	41	42	1 518	60-64 »
43	15	27	41	26	65	35	38	951	65-69 »
28	10	12	22	19	52	19	17	561	70-74 »
30	14	10	14	12	32	22	19	545	75 years and over
4 464	3 267	3 265	4 918	4 343	7 397	3 555	4 416	93 634	II. Females, total
237	195	200	296	245	501	219	258	5 527	0- 4 years
200	153	179	248	188	333	143	183	4 063	5- 9 »
178	130	109	220	154	255	154	140	3 606	10-14 »
723	679	627	904	840	1 042	738	834	14 546	15-19 »
1 410	1 020	1 018	1 423	1 487	2 155	1 149	1 412	26 899	20-24 »
646	382	447	657	536	1 292	437	590	13 636	25-29 »
320	221	211	323	275	644	219	294	7 357	30-34 »
222	148	148	256	184	356	138	211	4 932	35-39 »
145	95	118	180	115	223	99	137	3 505	40-44 »
87	76	55	100	90	155	52	98	2 328	45-49 »
70	35	41	71	68	122	57	56	1 662	50-54 »
38	33	33	66	62	70	27	41	1 468	55-59 »
50	45	27	55	39	74	40	54	1 408	60-64 »
40	28	18	38	24	64	27	31	961	65-69 »
32	11	11	36	16	45	29	35	687	70-74 »
66	16	23	45	20	66	27	42	1 049	75 years and over
9 547	7 009	7 081	10 357	8 908	15 436	7 448	9 298	196 485	I-II. Total
543	398	421	605	506	1 007	456	509	11 339	0- 4 years
388	300	355	523	377	673	319	380	8 332	5- 9 »
369	268	236	448	324	537	299	323	7 570	10-14 »
1 404	1 281	1 213	1 733	1 534	1 919	1 327	1 532	26 315	15-19 »
2 928	2 207	2 151	2 931	2 916	4 213	2 237	2 906	52 995	20-24 »
1 504	955	1 052	1 463	1 175	2 889	1 035	1 390	31 165	25-29 »
784	509	549	794	650	1 528	589	730	17 952	30-34 »
521	356	363	624	481	867	376	505	12 546	35-39 »
340	246	280	401	285	558	253	335	8 732	40-44 »
191	151	127	245	207	337	128	192	5 230	45-49 »
147	91	105	165	148	247	111	123	3 669	50-54 »
98	71	70	124	100	175	78	95	2 960	55-59 »
91	82	58	105	88	162	81	96	2 926	60-64 »
83	43	45	79	50	129	62	69	1 912	65-69 »
60	21	23	58	35	97	48	52	1 248	70-74 »
96	30	33	59	32	98	49	61	1 594	75 years and over

TRANSLATION. - HEADING, Columns 1-16: counties; 17: total.

Tabel 65. Antal nettotilflyttede til de enkelte amtskommuner m.v. 1985 fordelt efter køn og
 Net internal migration into counties, 1985, by sex and age

	København kommune	Frederiks- berg kommune	København amts- kommune	Frederiks- borg amts- kommune	Roskilde amts- kommune	Vest- sjællands amts- kommune	Stor- strøms amts- kommune	Bornholms amts- kommune
	1	2	3	4	5	6	7	8
I. Mænd i alt	÷1 446	168	÷1 700	340	912	757	268	20
0- 4 år	÷730	÷147	98	131	175	102	115	24
5- 9 »	÷343	÷45	÷59	12	87	88	83	8
10-14 »	÷206	÷41	÷175	18	29	88	71	22
15-19 »	839	122	÷40	÷167	÷115	÷126	÷211	÷45
20-24 »	2 256	397	÷791	÷456	÷134	÷142	÷313	÷79
25-29 »	÷937	43	÷137	296	347	123	73	12
30-34 »	÷980	÷72	116	217	205	146	116	29
35-39 »	÷430	÷65	÷109	84	120	117	80	18
40-44 »	÷218	÷11	÷117	3	68	100	26	16
45-49 »	÷99	11	÷23	÷35	9	31	25	11
50-54 »	÷67	14	÷138	24	32	23	56	÷1
55-59 »	÷70	÷10	÷120	48	28	49	35	4
60-64 »	÷158	÷18	÷165	13	20	94	81	4
65-69 »	÷126	8	÷75	61	19	31	41	÷2
70-74 »	÷65	÷14	4	42	13	17	÷10	1
75 år og derover	÷112	÷4	31	49	9	16	-	÷2
II. Kvinder i alt	÷1 100	218	÷1 598	481	902	619	289	÷22
0- 4 år	÷834	÷69	171	152	168	106	103	18
5- 9 »	÷317	÷44	÷54	47	72	65	69	10
10-14 »	÷212	÷14	÷172	39	80	98	33	-
15-19 »	1 562	163	÷260	÷323	÷173	÷120	÷296	÷61
20-24 »	1 904	347	÷772	÷336	4	÷195	÷172	÷49
25-29 »	÷1 157	÷77	86	325	297	177	130	34
30-34 »	÷718	÷47	17	164	200	73	111	13
35-39 »	÷281	÷72	÷85	81	73	62	69	12
40-44 »	÷93	16	÷150	÷1	18	69	53	2
45-49 »	÷15	÷1	÷105	÷8	÷4	37	26	÷4
50-54 »	÷71	÷13	÷116	40	23	45	48	3
55-59 »	÷130	11	÷124	38	20	99	36	÷3
60-64 »	÷192	20	÷146	62	38	58	61	3
65-69 »	÷138	1	÷33	53	34	19	20	÷3
70-74 »	÷125	2	22	55	26	20	÷13	-
75 år og derover	÷283	÷5	123	93	26	6	11	3
I-II. I alt	÷2 546	386	÷3 298	821	1 814	1 376	557	÷2
0- 4 år	÷1 564	÷216	269	283	343	208	218	42
5- 9 »	÷660	÷89	÷113	59	159	153	152	18
10-14 »	÷418	÷55	÷347	57	109	186	104	22
15-19 »	2 401	285	÷300	÷490	÷288	÷246	÷507	÷106
20-24 »	4 160	744	÷1 563	÷792	÷130	÷337	÷485	÷128
25-29 »	÷2 094	÷34	÷51	621	644	300	203	46
30-34 »	÷1 698	÷119	133	381	405	219	227	42
35-39 »	÷711	÷137	÷194	165	193	179	149	30
40-44 »	÷311	5	÷267	2	86	169	79	18
45-49 »	÷114	10	÷128	÷43	5	68	51	7
50-54 »	÷138	1	÷254	64	55	68	104	2
55-59 »	÷200	1	÷244	86	48	148	71	1
60-64 »	÷350	2	÷311	75	58	152	142	7
65-69 »	÷264	9	÷108	114	53	50	61	÷5
70-74 »	÷190	÷12	26	97	39	37	÷23	1
75 år og derover	÷395	÷9	154	142	35	22	11	1

alder

Fyns amts- kommune	Sønder- jyllands amts- kommune	Ribe amts- kommune	Vejle amts- kommune	Ring- købing amts- kommune	Århus amts- kommune	Viborg amts- kommune	Nord- jyllands amts- kommune	I alt	
9	10	11	12	13	14	15	16	17	
492	÷315	÷238	243	÷290	768	31	÷10	-	I. Males, total
23	÷2	7	113	13	÷50	61	67	-	0- 4 years
84	2	14	÷23	11	2	40	39	-	5- 9 »
73	24	37	÷5	÷21	19	15	52	-	10-14 »
15	÷90	÷75	÷157	÷60	276	÷122	÷44	-	15-19 »
÷108	÷322	÷210	÷48	÷317	702	÷175	÷260	-	20-24 »
76	÷19	÷22	149	58	÷87	60	÷35	-	25-29 »
77	24	÷13	80	28	÷49	45	31	-	30-34 »
93	21	34	÷14	÷19	3	27	40	-	35-39 »
27	÷6	÷11	40	8	÷15	49	41	-	40-44 »
23	7	5	÷3	÷13	8	28	15	-	45-49 »
21	24	÷13	12	6	÷17	12	12	-	50-54 »
18	-	÷7	20	15	÷19	4	5	-	55-59 »
47	2	13	28	÷6	7	13	25	-	60-64 »
23	15	-	23	2	÷4	÷14	÷2	-	65-69 »
2	4	4	16	÷2	÷12	-	-	-	70-74 »
÷2	1	÷1	12	7	4	÷12	4	-	75 years and over
395	÷326	÷154	49	÷397	821	÷62	÷115	-	II. Females, total
77	28	28	38	24	÷84	42	32	-	0- 4 years
55	10	÷10	27	2	÷11	43	36	-	5- 9 »
52	4	38	÷10	÷20	34	3	47	-	10-14 »
÷48	÷201	÷72	÷84	÷91	367	÷138	÷225	-	15-19 »
÷28	÷261	÷183	÷107	÷336	652	÷266	÷202	-	20-24 »
56	70	÷38	43	33	÷108	88	41	-	25-29 »
43	-	31	52	18	÷61	60	44	-	30-34 »
40	12	33	2	÷17	÷6	28	49	-	35-39 »
29	6	÷12	7	5	17	22	12	-	40-44 »
40	÷2	8	10	÷13	÷10	32	9	-	45-49 »
18	6	÷1	31	÷21	÷18	7	19	-	50-54 »
26	÷1	4	-	÷13	2	25	10	-	55-59 »
33	÷8	13	12	÷2	30	6	12	-	60-64 »
15	÷2	5	20	÷2	11	÷10	10	-	65-69 »
7	4	-	4	16	÷1	÷7	÷10	-	70-74 »
÷20	9	2	4	20	7	3	1	-	75 years and over
887	÷641	÷392	292	÷687	1 589	÷31	÷125	-	I-II. Total
100	26	35	151	37	÷134	103	99	-	0- 4 years
139	12	4	4	13	÷9	83	75	-	5- 9 »
125	28	75	÷15	÷41	53	18	99	-	10-14 »
÷33	÷291	÷147	÷241	÷151	643	÷260	÷269	-	15-19 »
÷136	÷583	÷393	÷155	÷653	1 354	÷441	÷462	-	20-24 »
132	51	÷60	192	91	÷195	148	6	-	25-29 »
120	24	18	132	46	÷110	105	75	-	30-34 »
133	33	67	÷12	÷36	÷3	55	89	-	35-39 »
56	-	÷23	47	13	2	71	53	-	40-44 »
63	5	13	7	÷26	÷2	60	24	-	45-49 »
39	30	÷14	43	÷15	÷35	19	31	-	50-54 »
44	÷1	÷3	20	2	÷17	29	15	-	55-59 »
80	÷6	26	40	÷8	37	19	37	-	60-64 »
38	13	5	43	-	7	÷24	8	-	65-69 »
9	8	4	20	14	÷13	÷7	÷10	-	70-74 »
÷22	10	1	16	27	11	÷9	5	-	75 years and over

TRANSLATION. - HEADING, Columns 1-16: counties; 17: total.

Tabel 66. Antal amtskommunale flytninger 1985 fordelt efter kombineret til- og fraflytningsamt
Inter-county migration, 1985, by counties moved out of and into

Fraflyttet fra Tilflyttet til	København- kommune	Frederiks- berg kommune	København- amts- kommune	Frederiks- borg amts- kommune	Roskilde amts- kommune	Vest- sjællands amts- kommune	Stor- strøms amts- kommune
	1	2	3	4	5	6	7
1. København kommune.....	.	4 557	13 801	3 995	1 986	1 663	1 508
2. Frederiksberg »	4 745	.	2 176	715	419	260	213
3. Københavns amtskommune.....	15 111	2 172	.	3 798	2 740	1 542	1 146
4. Frederiksborg »	4 216	734	5 232	.	778	672	547
5. Roskilde »	2 849	409	4 338	928	.	1 232	960
6. Vestsjællands »	1 973	268	2 276	897	1 529	.	1 421
7. Storstrøms »	1 567	224	1 721	713	1 104	1 373	.
8. Bornholms »	304	49	241	136	43	85	92
9. Fyns »	1 097	156	922	610	384	523	482
10. Sønderjyllands »	415	49	357	247	129	184	145
11. Ribe »	315	48	246	206	97	165	107
12. Vejle »	493	78	480	302	210	271	215
13. Ringkøbing »	486	72	335	213	113	227	153
14. Århus »	1 315	191	914	605	307	497	316
15. Viborg »	384	52	328	229	102	153	107
16. Nordjyllands »	748	118	698	416	222	256	196
17. I alt	36 018	9 177	34 065	14 010	10 163	9 103	7 608

Tabel 67. Antal amtskommunale nettoflytninger 1985 fordelt efter kombineret til- og fraflytnings-
Net inter-county migration, 1985, by counties moved out of and into

Nettofraflyttet fra Nettotilflyttet til	København- kommune	Frederiks- berg kommune	København- amts- kommune	Frederiks- borg amts- kommune	Roskilde amts- kommune	Vest- sjællands amts- kommune	Stor- strøms amts- kommune
	1	2	3	4	5	6	7
1. København kommune.....	.	÷188	÷1 310	÷221	÷863	÷310	÷59
2. Frederiksberg »	188	.	4	÷19	10	÷8	÷11
3. Københavns amtskommune.....	1 310	÷4	.	÷1 434	÷1 598	÷734	÷575
4. Frederiksborg »	221	19	1 434	.	÷150	÷225	÷166
5. Roskilde »	863	÷10	1 598	150	.	÷297	÷144
6. Vestsjællands »	310	8	734	225	297	.	48
7. Storstrøms »	59	11	575	166	144	÷48	.
8. Bornholms »	÷5	9	25	-	÷8	÷3	26
9. Fyns »	÷8	÷9	70	119	143	103	108
10. Sønderjyllands »	÷87	÷24	÷32	÷11	3	3	26
11. Ribe »	÷53	÷18	÷25	33	÷6	÷15	16
12. Vejle »	÷45	-	31	14	78	18	68
13. Ringkøbing »	÷42	÷15	4	-	25	63	24
14. Århus »	÷83	÷95	87	46	60	56	53
15. Viborg »	7	÷18	78	93	28	÷12	12
16. Nordjyllands »	÷89	÷52	25	18	23	33	17
17. I alt	2 546	÷386	3 298	÷821	÷1 814	÷1 376	÷557

m.v.

Bornholms amts- kommune	Fyns amts- kommune	Sønder- jyllands amts- kommune	Ribe amts- kommune	Vejle amts- kommune	Ring- købing amts- kommune	Århus amts- kommune	Viborg amts- kommune	Nord- jyllands amts- kommune	I alt	
8	9	10	11	12	13	14	15	16	17	
309	1 105	502	368	538	528	1 398	377	837	33 472	1.
40	165	73	66	78	87	286	70	170	9 563	2.
216	852	389	271	449	331	827	250	673	30 767	3.
136	491	258	173	288	213	559	136	398	14 831	4.
51	241	126	103	132	88	247	74	199	11 977	5.
88	420	181	180	253	164	441	165	223	10 479	6.
66	374	119	91	147	129	263	95	179	8 165	7.
.	55	28	33	35	36	47	20	51	1 255	8.
54	.	876	664	1 512	743	1 324	384	703	10 434	9.
31	812	.	1 122	1 098	450	735	242	352	6 368	10.
31	620	1 149	.	1 363	993	760	230	359	6 689	11.
39	1 544	1 197	1 332	.	1 081	2 315	461	631	10 649	12.
32	547	435	992	972	.	1 661	1 290	693	8 221	13.
72	1 366	1 038	1 001	2 476	2 086	.	2 290	2 551	17 025	14.
23	375	295	287	386	1 238	2 179	.	1 279	7 417	15.
69	580	343	398	630	741	2 394	1 364	.	9 173	16.
1 257	9 547	7 009	7 081	10 357	8 908	15 436	7 448	9 298	196 485	17.

TRANSLATION. — HEADING, Columns 1—16: counties moved out of; 17: total. — FRONT COLUMN: counties moved into.

amt m.v.

Bornholms amts- kommune	Fyns amts- kommune	Sønder- jyllands amts- kommune	Ribe amts- kommune	Vejle amts- kommune	Ring- købing amts- kommune	Århus amts- kommune	Viborg amts- kommune	Nord- jyllands amts- kommune	I alt	
8	9	10	11	12	13	14	15	16	17	
5	8	87	53	45	42	83	÷7	89	÷2 546	1.
÷9	9	24	18	—	15	95	18	52	386	2.
÷25	÷70	32	25	÷31	÷4	÷87	÷78	÷25	÷3 298	3.
—	÷119	11	÷33	÷14	—	÷46	÷93	÷18	821	4.
8	÷143	÷3	6	÷78	÷25	÷60	÷28	÷23	1 814	5.
3	÷103	÷3	15	÷18	÷63	÷56	12	÷33	1 376	6.
÷26	÷108	÷26	÷16	÷68	÷24	÷53	÷12	÷17	557	7.
.	1	÷3	2	÷4	4	÷25	÷3	÷18	÷2	8.
÷1	.	64	44	÷32	196	÷42	9	123	887	9.
3	÷64	.	÷27	÷99	15	÷303	÷53	9	÷641	10.
÷2	÷44	27	.	31	1	÷241	÷57	÷39	÷392	11.
4	32	99	÷31	.	109	÷161	75	1	292	12.
÷4	÷196	÷15	÷1	÷109	.	÷425	52	÷48	÷687	13.
25	42	303	241	161	425	.	111	157	1 589	14.
3	÷9	53	57	÷75	÷52	÷111	.	÷85	÷31	15.
18	÷123	÷9	39	÷1	48	÷157	85	.	÷125	16.
2	÷887	641	392	÷292	687	÷1 589	31	125	.	17.

TRANSLATION. — HEADING, Columns 1—16: counties moved out of; 17: total. — FRONT COLUMN: counties moved into.

Tabel 68. Samtlige indenlandske flytninger 1985 fordelt efter køn og alder
Internal migration, 1985, by sex and age

Alder	Flytninger mellem kommuner			Flytninger inden for kommuner			Samtlige indenlandske flytninger		
	Mænd 1	Kvinder 2	I alt 3	Mænd 4	Kvinder 5	I alt 6	Mænd 7	Kvinder 8	I alt 9
0- 4 år	10 760	10 150	20 910	17 728	16 911	34 639	28 488	27 061	55 549
5- 9 »	7 947	7 494	15 441	14 312	13 824	28 136	22 259	21 318	43 577
10-14 »	7 407	6 664	14 071	12 106	11 838	23 944	19 513	18 502	38 015
15-19 »	22 257	27 771	50 028	27 838	39 696	67 534	50 095	67 467	117 562
20-24 »	43 081	43 535	86 616	59 427	58 387	117 814	102 508	101 922	204 430
25-29 »	28 265	21 672	49 937	41 862	30 963	72 825	70 127	52 635	122 762
30-34 »	17 516	12 075	29 591	28 236	19 399	47 635	45 752	31 474	77 226
35-39 »	12 603	8 430	21 033	21 096	14 349	35 445	33 699	22 779	56 478
40-44 »	8 487	6 161	14 648	14 153	10 173	24 326	22 640	16 334	38 974
45-49 »	4 985	4 156	9 141	9 153	6 905	16 058	14 138	11 061	25 199
50-54 »	3 561	2 993	6 554	6 322	5 315	11 637	9 883	8 308	18 191
55-59 »	2 718	2 601	5 319	5 024	4 677	9 701	7 742	7 278	15 020
60-64 »	2 590	2 426	5 016	4 530	4 864	9 394	7 120	7 290	14 410
65-69 »	1 741	1 618	3 359	4 041	4 528	8 569	5 782	6 146	11 928
70-74 »	1 022	1 171	2 193	3 454	4 458	7 912	4 476	5 629	10 105
75-79 »	564	820	1 384	2 783	4 495	7 278	3 347	5 315	8 662
80-84 »	294	537	831	2 147	4 041	6 188	2 441	4 578	7 019
85-89 »	145	303	448	1 337	2 773	4 110	1 482	3 076	4 558
90-94 »	33	102	135	451	1 087	1 538	484	1 189	1 673
95 år og dero.	9	17	26	71	177	248	80	194	274
I alt	175 985	160 696	336 681	276 071	258 860	534 931	452 056	419 556	871 612

TRANSLATION. - HEADING, Columns 1-3: inter-municipal migration; 4-6: migration within municipalities; 7-9: total internal migration; 1, 4 and 7: males; 2, 5 and 8: females; 3, 6 and 9: total.- FRONT COLUMN: age, in years.

H. Udenlandske vandringer

Tabel 69. Antal indvandrede 1985 fordelt efter fraflytningsland, alder og statsborgerskab.
Immigrants, 1985, by age, citizenship and country of last permanent residence. Males

Indvandret fra	0-4	5-9	10-14	15-19	20-24	25-29	30-34	35-39	40-44
	år	år	år	år	år	år	år	år	år
	1	2	3	4	5	6	7	8	9
A-K. I alt	1 453	994	805	1 776	4 900	4 045	2 115	1 647	1 100
A. Færøerne	44	27	14	46	199	105	53	40	21
B. Grønland	94	92	77	166	405	371	290	296	200
C. De nordiske lande	180	138	89	168	577	490	335	235	202
Finland	2	1	1	5	16	14	11	7	7
Island	49	34	12	29	121	84	53	13	10
Norge	55	48	32	79	272	211	139	89	81
Sverige	74	55	44	55	168	181	132	126	104
D. EF-lande	206	121	99	352	1 024	638	341	281	195
Belgien, Luxembourg	9	10	11	28	16	17	24	18	14
Frankrig	20	15	8	27	116	76	32	27	18
Grækenland	12	3	-	3	28	16	11	4	2
Holland	13	7	10	20	75	32	28	22	11
Irland	6	2	1	19	59	27	6	2	2
Italien	15	7	7	25	126	83	38	27	14
UK	62	49	33	108	366	222	115	105	69
Vesttyskland	69	28	29	122	238	165	87	76	65
E. Øvrige lande i Europa	172	174	167	293	426	365	206	183	84
Jugoslavien	20	23	28	43	49	28	11	12	2
Polen	38	39	32	25	75	128	92	75	31
Schweiz	9	5	2	16	46	17	5	8	6
Spanien	12	17	24	26	29	32	22	25	22
Tyrkiet	78	76	72	172	159	102	39	25	5
Østrig	5	4	2	1	9	11	6	8	4
Europa i øvrigt	10	10	7	10	59	47	31	30	14
F-J. Uden for Europa	735	428	352	730	2 219	2 046	870	599	377
F. Afrika i alt	87	90	79	91	121	178	161	163	112
Kenya	7	11	10	4	5	9	12	15	8
Marokko	6	6	13	7	19	24	12	7	4
Tanzania	5	14	11	2	2	15	21	20	13
Afrika i øvrigt	69	59	45	78	95	130	116	121	87
G. Nordamerika i alt	74	61	53	208	423	219	107	100	60
Canada	11	12	8	19	62	35	18	18	13
USA	63	49	45	189	361	184	89	82	47
H. Syd- og Mellemamerika i alt	36	12	15	29	32	39	28	15	15
I. Asien i alt	518	252	189	367	1 595	1 554	551	298	172
Indien	16	6	6	3	20	18	20	19	14
Irak	20	14	7	17	124	151	71	14	4
Iran	151	84	61	175	1 085	1 114	264	93	37
Israel	9	8	3	11	59	31	15	7	14
Japan	13	5	2	4	10	16	21	13	2
Libanon	35	29	9	46	93	46	18	16	8
Pakistan	35	33	36	25	24	22	16	10	10
Philippinerne	9	8	5	4	8	4	2	10	5
Sri Lanka	50	11	9	36	110	63	39	21	10
Sydkorea	145	1	-	-	2	5	5	6	4
Thailand	8	10	9	-	7	8	5	6	7
Vietnam	2	6	8	16	13	9	4	4	1
Asien i øvrigt	25	37	34	30	40	67	71	79	56
J. Oceanien i alt	20	13	16	35	48	56	23	23	18
K. Uoplyst	22	14	7	21	50	30	20	13	21

ANM. Inkl. vandringer til og fra Færøerne og Grønland.

Mænd

45-49 år	50-54 år	55-59 år	60 år og derover	I alt	Statsborgerskab			Immigrated from
					I Dan- mark	I fraflytn. land	I øvrigt	
10	11	12	13	14	15	16	17	
597	347	211	329	20 319	8 105	11 185	1 029	A-K. Total
11	5	4	7	576	565	.	11	A. Faroe Islands
125	68	38	16	2 238	2 219	.	19	B. Greenland
93	54	31	61	2 653	1 366	1 202	85	C. Nordic countries
3	3	-	1	71	7	62	2	Finland
3	3	5	2	418	49	369	-	Iceland
44	11	6	23	1 090	694	367	29	Norway
43	37	20	35	1 074	616	404	54	Sweden
113	67	32	50	3 519	1 270	2 017	232	D. EEC countries
8	7	1	4	167	134	20	13	Belgium, Luxembourg
12	5	4	1	361	154	180	27	France
4	3	-	2	88	40	42	6	Greece
15	4	3	2	242	62	158	22	Netherlands
-	3	-	1	128	23	98	7	Eire
5	3	6	6	362	46	300	16	Italy
32	25	11	18	1 215	407	738	70	UK
37	17	7	16	956	404	481	71	Germany, Fed. Rep.
54	39	29	77	2 269	407	1 790	72	E. Other European countries
8	6	1	2	233	8	224	1	Yugoslavia
16	11	3	6	571	6	560	5	Poland
1	4	1	6	126	63	50	13	Switzerland
14	8	19	49	299	210	62	27	Spain
4	5	1	2	740	13	717	10	Turkey
-	1	-	1	52	15	30	7	Austria
11	4	4	11	248	92	147	9	Rest of Europe
199	108	74	113	8 850	2 184	6 176	490	F-J. Outside Europe
46	27	23	9	1 187	658	475	54	F. Africa, total
2	4	2	-	89	66	19	4	Kenya
-	-	-	-	98	4	93	1	Morocco
6	2	2	2	115	81	27	7	Tanzania
38	21	19	7	885	507	336	42	Rest of Africa
37	31	23	57	1 453	637	759	57	G. North America, total
9	6	6	10	227	123	96	8	Canada
28	25	17	47	1 226	514	663	49	USA
12	5	1	1	240	120	107	13	H. South and Central America, total
96	44	24	39	5 699	590	4 749	360	I. Asia, total
9	1	3	5	140	32	98	10	India
2	3	1	1	429	15	411	3	Iraq
22	11	7	3	3 107	13	3 084	10	Iran
3	3	2	4	169	57	89	23	Israel
1	2	-	1	90	23	60	7	Japan
4	4	-	3	311	9	92	210	Lebanon
6	2	1	5	225	25	174	26	Pakistan
3	1	-	4	63	29	28	6	Philippines
3	1	1	-	354	8	345	1	Sri Lanka
-	1	-	-	169	5	162	2	South Korea
4	1	2	2	69	44	14	11	Thailand
1	-	-	-	64	1	63	-	Vietnam
38	14	7	11	509	329	129	51	Rest of Asia
8	1	3	7	271	179	86	6	J. Oceania, total
2	6	3	5	214	94	.	120	K. Not stated

TRANSLATION. - HEADING. Columns 1-13: age; 14: total; 15-17: citizenship; 15: Danish nationals; 16: nationals of country of last permanent residence; 17: nationals of other countries.

Tabel 69. Antal indvandrede 1985 fordelt efter fraflytningsland, alder og statsborgerskab.
(fortsat) Immigrants, 1985, by age, citizenship and country of last permanent residence. Females (continued)

Indvandret fra	0-4	5-9	10-14	15-19	20-24	25-29	30-34	35-39	40-44
	år	år	år	år	år	år	år	år	år
	1	2	3	4	5	6	7	8	9
A-K. I alt	1 535	941	730	2 557	3 935	2 081	1 475	990	590
A. Færøerne	40	31	23	116	190	79	40	23	10
B. Grønland	91	92	94	149	191	189	149	102	66
C. De nordiske lande	198	129	88	558	973	412	234	123	73
Finland	6	3	1	9	36	19	10	7	2
Island	50	35	15	63	169	85	40	13	6
Norge	75	44	34	401	587	190	94	44	32
Sverige	67	47	38	85	181	118	90	59	33
D. EF-lande	193	127	93	638	1 008	454	276	179	129
Belgien, Luxembourg	17	14	10	40	37	26	16	19	13
Frankrig	23	7	6	65	142	58	42	20	16
Grækenland	8	4	7	12	22	14	8	5	5
Holland	12	12	7	23	49	19	30	15	11
Irland	3	7	4	19	53	10	4	3	-
Italien	11	7	9	27	61	40	18	10	8
UK	60	44	25	283	403	144	94	63	31
Vesttyskland	59	32	25	169	241	143	64	44	45
E. Øvrige lande i Europa	164	170	128	382	445	257	189	155	75
Jugoslavien	16	27	25	44	35	20	17	15	2
Polen	35	36	23	11	82	84	72	53	18
Schweiz	7	6	7	50	97	24	12	10	4
Spanien	18	22	19	27	46	32	27	20	26
Tyrkiet	76	70	46	230	135	51	27	31	10
Østrig	2	1	1	9	8	8	5	6	2
Europa i øvrigt	10	8	7	11	42	38	29	20	13
F-J. Uden for Europa	834	383	300	706	1 112	674	571	404	230
F. Afrika i alt	70	82	74	65	78	97	117	101	54
Kenya	9	2	3	5	2	13	7	9	5
Marokko	8	10	7	11	8	7	5	4	2
Tanzania	8	15	6	3	8	11	16	13	10
Afrika i øvrigt	45	55	58	46	60	66	89	75	37
G. Nordamerika i alt	66	46	56	345	502	137	103	99	58
Canada	15	8	6	47	49	25	21	14	8
USA	51	38	50	298	453	112	82	85	50
H. Syd- og Mellemerika i alt	32	15	13	38	30	33	34	24	17
I. Asien i alt	647	228	147	180	454	373	291	160	90
Indien	58	9	5	6	19	13	6	7	5
Irak	12	6	5	2	15	32	17	3	1
Iran	132	72	31	60	219	142	103	29	13
Israel	12	7	6	9	43	20	10	7	7
Japan	10	4	-	5	16	15	12	9	6
Libanon	39	15	8	8	9	12	10	4	1
Pakistan	40	38	27	42	41	19	14	21	10
Philippinerne	5	3	8	5	19	34	17	8	1
Sri Lanka	54	14	9	4	18	11	24	10	4
Sydkorea	231	7	-	1	2	3	2	2	1
Thailand	8	8	8	17	18	18	20	9	6
Vietnam	4	11	5	3	3	3	2	5	1
Asien i øvrigt	42	34	35	18	32	51	54	46	34
J. Oceanien i alt	19	12	10	78	48	34	26	20	11
K. Uoplyst	15	9	4	8	16	16	16	4	7

Kvinder

45-49 år	50-54 år	55-59 år	60 år og derover	I alt	Statsborgerskab			Immigrated from
					I Dan- mark	I fraflytn. land	I øvrigt	
10	11	12	13	14	15	16	17	
347	230	148	336	15 895	7 908	7 339	648	A-K. Total
9	9	2	9	581	577	.	4	A. Faroe Islands
24	22	10	7	1 186	1 172	.	14	B. Greenland
49	29	28	70	2 964	1 701	1 209	54	C. Nordic countries
1	2	-	2	98	13	83	2	Finland
2	5	2	4	489	121	366	2	Iceland
20	5	11	21	1 558	1 096	435	27	Norway
26	17	15	43	819	471	325	23	Sweden
63	37	20	51	3 268	1 919	1 194	155	D. EEC countries
8	5	1	6	212	176	24	12	Belgium, Luxembourg
5	2	3	5	394	250	122	22	France
3	2	-	-	90	71	10	9	Greece
5	1	4	1	189	78	90	21	Netherlands
-	2	-	-	105	26	75	4	Eire
6	3	1	3	204	100	95	9	Italy
12	10	4	14	1 187	751	392	44	UK
24	12	7	22	887	467	386	34	Germany, Fed. Rep.
55	54	32	78	2 184	561	1 558	65	E. Other European countries
10	4	2	1	218	8	210	-	Yugoslavia
9	10	2	4	439	1	436	2	Poland
6	1	4	4	232	175	45	12	Switzerland
13	24	16	52	342	283	33	26	Spain
8	6	4	7	701	11	682	8	Turkey
-	-	-	1	43	24	17	2	Austria
9	9	4	9	209	59	135	15	Rest of Europe
146	76	55	121	5 612	1 935	3 378	299	F-J. Outside Europe
32	16	8	15	809	514	238	57	F. Africa, total
2	2	-	-	59	51	6	2	Kenya
1	-	1	1	65	7	56	2	Morocco
7	-	1	4	102	77	15	10	Tanzania
22	14	6	10	583	379	161	43	Rest of Africa
45	24	14	60	1 555	614	881	60	G. North America, total
7	4	6	9	219	103	101	15	Canada
38	20	8	51	1 336	511	780	45	USA
7	3	8	4	258	114	131	13	H. South and Central America, total
60	30	22	35	2 717	534	2 024	159	I. Asia, total
4	5	2	3	142	47	89	6	India
4	-	-	2	99	33	64	2	Iraq
14	8	6	3	832	9	815	8	Iran
5	1	-	2	129	92	28	9	Israel
-	-	-	2	79	14	65	-	Japan
3	2	2	2	115	8	46	61	Lebanon
2	4	1	5	264	20	226	18	Pakistan
2	1	2	7	112	9	98	5	Philippines
-	-	-	2	150	5	143	2	Sri Lanka
1	-	-	-	250	3	243	4	South Korea
7	-	1	1	121	30	83	8	Thailand
3	1	-	2	43	1	42	-	Vietnam
15	8	8	4	381	263	82	36	Rest of Asia
2	3	3	7	273	159	104	10	J. Oceania, total
1	3	1	-	100	43	.	57	K. Not stated

Tabel 69. Antal indvandrede 1985 fordelt efter fraflytningsland, alder og statsborgerskab.
(fortsat) Immigrants, 1985, by age, citizenship and country of last permanent residence. Males and females, total

Indvandret fra	0-4	5-9	10-14	15-19	20-24	25-29	30-34	35-39	40-44
	år	år	år	år	år	år	år	år	år
	1	2	3	4	5	6	7	8	9
A-K. I alt	2 988	1 935	1 535	4 333	8 835	6 126	3 590	2 637	1 690
A. Færøerne	84	58	37	162	389	184	93	63	31
B. Grønland	185	184	171	315	596	560	439	398	266
C. De nordiske lande	378	267	177	726	1 550	902	569	358	275
Finland	8	4	2	14	52	33	21	14	9
Island	99	69	27	92	290	169	93	26	16
Norge	130	92	66	480	859	401	233	133	113
Sverige	141	102	82	140	349	299	222	185	137
D. EF-lande	399	248	192	990	2 032	1 092	617	460	324
Belgien, Luxembourg	26	24	21	68	53	43	40	37	27
Frankrig	43	22	14	92	258	134	74	47	34
Grækenland	20	7	7	15	50	30	19	9	7
Holland	25	19	17	43	124	51	58	37	22
Irland	9	9	5	38	112	37	10	5	2
Italien	26	14	16	52	187	123	56	37	22
UK	122	93	58	391	769	366	209	168	100
Vesttyskland	128	60	54	291	479	308	151	120	110
E. Øvrige lande i Europa	336	344	295	675	871	622	395	338	159
Jugoslavien	36	50	53	87	84	48	28	27	4
Polen	73	75	55	36	157	212	164	128	49
Schweiz	16	11	9	66	143	41	17	18	10
Spanien	30	39	43	53	75	64	49	45	48
Tyrkiet	154	146	118	402	294	153	66	56	15
Østrig	7	5	3	10	17	19	11	14	6
Europa i øvrigt	20	18	14	21	101	85	60	50	27
F-J. Uden for Europa	1 569	811	652	1 436	3 331	2 720	1 441	1 003	607
F. Afrika i alt	157	172	153	156	199	275	278	264	166
Kenya	16	13	13	9	7	22	19	24	13
Marokko	14	16	20	18	27	31	17	11	6
Tanzania	13	29	17	5	10	26	37	33	23
Afrika i øvrigt	114	114	103	124	155	196	205	196	124
G. Nordamerika i alt	140	107	109	553	925	356	210	199	118
Canada	26	20	14	66	111	60	39	32	21
USA	114	87	95	487	814	296	171	167	97
H. Syd- og Mellemamerika i alt	68	27	28	67	62	72	62	39	32
I. Asien i alt	1 165	480	336	547	2 049	1 927	842	458	262
Indien	74	15	11	9	39	31	26	26	19
Irak	32	20	12	19	139	183	88	17	5
Iran	283	156	92	235	1 304	1 256	367	122	50
Israel	21	15	9	20	102	51	25	14	21
Japan	23	9	2	9	26	31	33	22	8
Libanon	74	44	17	54	102	58	28	20	9
Pakistan	75	71	63	67	65	41	30	31	20
Philippinerne	14	11	13	9	27	38	19	18	6
Sri Lanka	104	25	18	40	128	74	63	31	14
Sydkorea	376	8	-	1	4	8	7	8	5
Thailand	16	18	17	17	25	26	25	15	13
Vietnam	6	17	13	19	16	12	6	9	2
Asien i øvrigt	67	71	69	48	72	118	125	125	90
J. Oceanien i alt	39	25	26	113	96	90	49	43	29
K. Uoplyst	37	23	11	29	66	46	36	17	28

Mænd og kvinder i alt

(continued)

45-49 år	50-54 år	55-59 år	60 år og derover	I alt	Statsborgerskab			Immigrated from
					I Dan- mark	I fraflytn. land	I øvrigt	
10	11	12	13	14	15	16	17	
944	577	359	665	36 214	16 013	18 524	1 677	A-K. Total
20	14	6	16	1 157	1 142	.	15	A. Faroe Islands
149	90	48	23	3 424	3 391	.	33	B. Greenland
142	83	59	131	5 617	3 067	2 411	139	C. Nordic countries
4	5	-	3	169	20	145	4	Finland
5	8	7	6	907	170	735	2	Iceland
64	16	17	44	2 648	1 790	802	56	Norway
69	54	35	78	1 893	1 087	729	77	Sweden
176	104	52	101	6 787	3 189	3 211	387	D. EEC countries
16	12	2	10	379	310	44	25	Belgium, Luxembourg
17	7	7	6	755	404	302	49	France
7	5	-	2	178	111	52	15	Greece
20	5	7	3	431	140	248	43	Netherlands
-	5	-	1	233	49	173	11	Eire
11	6	7	9	566	146	395	25	Italy
44	35	15	32	2 402	1 158	1 130	114	UK
61	29	14	38	1 843	871	867	105	Germany, Fed. Rep.
109	93	61	155	4 453	968	3 348	137	E. Other European countries
18	10	3	3	451	16	434	1	Yugoslavia
25	21	5	10	1 010	7	996	7	Poland
7	5	5	10	358	238	95	25	Switzerland
27	32	35	101	641	493	95	53	Spain
12	11	5	9	1 441	24	1 399	18	Turkey
-	1	-	2	95	39	47	9	Austria
20	13	8	20	457	151	282	24	Rest of Europe
345	184	129	234	14 462	4 119	9 554	789	F-J. Outside Europe
78	43	31	24	1 996	1 172	713	111	F. Africa, total
4	6	2	-	148	117	25	6	Kenya
1	-	1	1	163	11	149	3	Morocco
13	2	3	6	217	158	42	17	Tanzania
60	35	25	17	1 468	886	497	85	Rest of Africa
82	55	37	117	3 008	1 251	1 640	117	G. North America, total
16	10	12	19	446	226	197	23	Canada
66	45	25	98	2 562	1 025	1 443	94	USA
19	8	9	5	498	234	238	26	H. South and Central America, total
156	74	46	74	8 416	1 124	6 773	519	I. Asia, total
13	6	5	8	282	79	187	16	India
6	3	1	3	528	48	475	5	Iraq
36	19	13	6	3 939	22	3 899	18	Iran
8	4	2	6	298	149	117	32	Israel
1	2	-	3	169	37	125	7	Japan
7	6	2	5	426	17	138	271	Lebanon
8	6	2	10	489	45	400	44	Pakistan
5	2	2	11	175	38	126	11	Philippines
3	1	1	2	504	13	488	3	Sri Lanka
1	1	-	-	419	8	405	6	South Korea
11	1	3	3	190	74	97	19	Thailand
4	1	-	2	107	2	105	-	Vietnam
53	22	15	15	890	592	211	87	Rest of Asia
10	4	6	14	544	338	190	16	J. Oceania, total
3	9	4	5	314	137	.	177	K. Not stated

Tabel 70. **Antal udvandrede 1985 fordelt efter tilflytningsland, alder og statsborgerskab.**
Emigrants, 1985, by age, citizenship and country of intended future residence. Males

Udvandret til	0-4 år	5-9 år	10-14 år	15-19 år	20-24 år	25-29 år	30-34 år	35-39 år	40-44 år
	1	2	3	4	5	6	7	8	9
A-K. I alt	826	781	520	1 002	2 912	2 314	1 734	1 460	959
A. Færøerne	41	22	15	53	141	117	72	36	24
B. Grønland	105	72	60	140	444	390	259	277	179
C. De nordiske lande	157	156	94	167	582	563	401	297	180
Finland	4	8	4	1	7	15	14	10	2
Island	24	29	13	27	72	79	52	8	9
Norge	68	57	45	90	355	290	194	153	81
Sverige	61	62	32	49	148	179	141	126	88
D. EF-lande	199	164	118	269	732	495	349	294	192
Belgien, Luxembourg	19	16	10	12	21	37	38	21	14
Frankrig	23	21	11	36	85	60	29	31	19
Grækenland	11	5	-	2	17	9	10	11	4
Holland	10	5	10	14	55	32	29	24	13
Irland	1	2	4	12	56	20	6	2	2
Italien	9	9	2	10	51	38	29	17	10
UK	68	68	49	86	261	166	110	100	69
Vesttyskland	58	38	32	97	186	133	98	88	61
E. Øvrige lande i Europa	50	90	58	67	153	117	107	93	68
Jugoslavien	6	19	8	15	17	9	10	4	4
Polen	1	2	1	1	6	16	18	13	5
Schweiz	10	5	4	19	48	37	13	10	11
Spanien	13	22	20	14	29	23	29	29	27
Tyrkiet	12	30	17	6	9	13	15	17	9
Østrig	3	3	2	4	9	5	4	6	1
Europa i øvrigt	5	9	6	8	35	14	18	14	11
F-J. Uden for Europa	251	269	165	272	718	487	473	401	287
F. Afrika i alt	65	74	32	52	52	116	156	136	87
Kenya	10	11	3	1	2	11	17	14	9
Marokko	1	4	1	1	1	5	3	6	6
Tanzania	8	13	7	2	7	19	25	27	13
Afrika i øvrigt	46	46	21	48	42	81	111	89	59
G. Nordamerika i alt	86	65	57	147	493	206	144	93	67
Canada	14	13	3	18	52	28	20	11	15
USA	72	52	54	129	441	178	124	82	52
H. Syd- og Mellemamerika i alt	13	28	17	20	26	35	28	29	22
I. Asien i alt	67	89	45	25	65	99	112	123	99
Indien	1	5	6	2	2	9	10	10	9
Irak	-	2	2	-	1	2	-	3	1
Iran	-	1	-	-	2	6	5	3	1
Israel	7	8	4	7	20	10	10	6	10
Japan	5	6	4	3	9	13	19	13	8
Libanon	-	-	-	1	1	1	-	-	1
Pakistan	10	31	9	2	2	6	14	9	13
Philippinerne	4	1	1	-	2	1	3	5	3
Sri Lanka	3	-	3	1	-	1	1	6	1
Sydkorea	2	2	2	-	1	4	4	3	4
Thailand	3	3	-	2	3	6	2	2	6
Vietnam	-	-	-	-	-	-	-	-	-
Asien i øvrigt	32	30	14	7	22	40	44	63	42
J. Oceanien i alt	20	13	14	28	82	31	33	20	12
K. Uoplyst	23	8	10	34	142	145	73	62	29

ANM. Inkl. vandringer til og fra Færøerne og Grønland.

Mænd

45-49 år	50-54 år	55-59 år	60 år og derover	I alt	Statsborgerskab			Emigrated to
					I Dan- mark	I tilflytn. land	I øvrigt	
10	11	12	13	14	15	16	17	
556	348	198	288	13 898	8 926	3 899	1 073	A-K. Total
9	8	4	4	546	540	.	6	A. Faroe Islands
100	57	30	10	2 123	2 103	.	20	B. Greenland
101	55	26	55	2 834	1 857	869	108	C. Nordic countries
5	4	1	-	75	16	53	6	Finland
6	3	2	1	325	55	267	3	Iceland
47	30	5	18	1 433	1 102	294	37	Norway
43	18	18	36	1 001	684	255	62	Sweden
112	72	54	72	3 122	1 606	1 316	200	D. EEC countries
9	6	3	3	209	182	13	14	Belgium, Luxembourg
16	5	4	16	356	202	127	27	France
3	7	2	1	82	47	33	2	Greece
9	3	2	4	210	79	104	27	Netherlands
2	3	-	1	111	26	75	10	Eire
7	2	5	5	194	66	120	8	Italy
40	30	22	17	1 086	455	569	62	UK
26	16	16	25	874	549	275	50	Germany, Fed. Rep.
65	72	35	77	1 052	522	463	67	E. Other European countries
1	8	3	3	107	3	103	1	Yugoslavia
1	-	-	-	64	7	57	-	Poland
7	3	1	7	175	110	53	12	Switzerland
24	33	19	54	336	270	30	36	Spain
16	17	7	5	173	22	148	3	Turkey
1	1	-	1	40	25	11	4	Austria
15	10	5	7	157	85	61	11	Rest of Europe
142	72	42	68	3 647	2 181	1 251	215	F-J. Outside Europe
34	23	8	7	842	560	258	24	F. Africa, total
2	1	-	1	82	60	20	2	Kenya
-	-	-	-	28	5	22	1	Morocco
7	6	-	2	136	104	31	1	Tanzania
25	16	8	4	596	391	185	20	Rest of Africa
39	25	12	36	1 470	798	580	92	G. North America, total
2	5	3	6	190	112	53	25	Canada
37	20	9	30	1 280	686	527	67	USA
13	3	2	3	239	136	81	22	H. South and Central America, total
50	18	19	14	825	495	266	64	I. Asia, total
6	1	2	2	65	25	32	8	India
1	-	1	-	13	13	-	-	Iraq
-	-	-	-	18	7	11	-	Iran
3	2	3	2	92	50	35	7	Israel
4	1	1	1	87	43	41	3	Japan
1	-	-	1	6	2	3	1	Lebanon
4	2	2	3	107	31	53	23	Pakistan
1	-	1	1	23	17	5	1	Philippines
-	-	-	-	16	9	7	-	Sri Lanka
2	1	1	-	26	8	17	1	South Korea
4	-	2	1	34	26	5	3	Thailand
-	-	-	-	-	-	-	-	Vietnam
24	11	6	3	338	264	57	17	Rest of Asia
6	3	1	8	271	192	66	13	J. Oceania, total
27	12	7	2	574	117	.	457	K. Not stated

TRANSLATION. - HEADING, Columns 1-13: age; 14: total; 15-17: citizenship; 15: Danish nationals; 16: nationals of country of intended future residence; 17: nationals of other countries.

Tabel 70. Antal udvandrede 1985 fordelt efter tilflytningsland, alder og statsborgerskab.
(fortsat) Emigrants, 1985, by age, citizenship and country of intended future residence. Females (continued)

Udvandret til	0-4 år	5-9 år	10-14 år	15-19 år	20-24 år	25-29 år	30-34 år	35-39 år	40-44 år
	1	2	3	4	5	6	7	8	9
A-K. I alt	858	694	507	2 388	3 123	1 763	1 212	865	533
A. Færøerne	44	30	17	82	142	109	46	25	13
B. Grønland	81	69	49	127	201	169	132	91	62
C. De nordiske lande	187	159	112	813	803	438	256	158	80
Finland	2	3	4	8	32	19	10	8	3
Island	41	35	18	74	96	79	36	18	8
Norge	82	61	44	658	524	217	109	63	36
Sverige	62	60	46	73	151	123	101	69	33
D. EF-lande	200	138	113	716	873	453	274	207	142
Belgien, Luxembourg	18	13	16	40	47	52	28	18	15
Frankrig	14	13	11	102	100	49	34	18	17
Grækenland	13	4	6	12	31	11	16	7	5
Holland	15	8	13	24	47	26	19	13	6
Irland	1	2	4	17	39	10	3	5	1
Italien	13	7	7	14	42	30	12	12	13
UK	68	60	34	325	322	152	83	70	44
Vesttyskland	58	31	22	182	245	123	79	64	41
E. Øvrige lande i Europa	45	68	47	138	201	97	74	69	50
Jugoslavien	3	25	7	6	9	6	7	4	2
Polen	1	1	-	1	5	1	6	5	-
Schweiz	6	2	4	76	91	30	11	5	6
Spanien	18	17	16	23	51	35	26	28	23
Tyrkiet	11	18	15	12	18	8	6	15	7
Østrig	1	1	2	11	11	7	4	1	2
Europa i øvrigt	5	4	3	9	16	10	14	11	10
F-J. Uden for Europa	279	216	163	484	805	420	392	290	174
F. Afrika i alt	82	51	33	25	39	87	105	67	56
Kenya	12	2	6	3	4	13	13	8	5
Marokko	3	5	2	-	1	4	2	-	2
Tanzania	13	7	11	2	7	11	20	10	12
Afrika i øvrigt	54	37	14	20	27	59	70	49	37
G. Nordamerika i alt	78	48	50	325	592	164	100	105	52
Canada	16	9	6	37	38	26	16	11	8
USA	62	39	44	288	554	138	84	94	44
H. Syd- og Mellemamerika i alt	24	26	20	19	29	28	44	19	14
I. Asien i alt	79	81	50	45	91	106	117	83	40
Indien	4	6	5	2	6	5	8	8	4
Irak	-	2	3	1	-	6	8	5	-
Iran	2	-	-	2	3	1	-	-	-
Israel	7	4	4	16	31	17	11	8	1
Japan	8	7	1	6	8	11	10	6	2
Libanon	-	-	1	2	3	3	-	-	1
Pakistan	23	19	14	4	5	9	15	8	4
Philippinerne	-	4	2	-	4	5	1	5	1
Sri Lanka	-	-	1	-	-	1	1	1	3
Sydkorea	1	3	1	-	2	1	2	3	-
Thailand	2	-	1	6	6	3	7	1	3
Vietnam	-	-	-	-	-	1	-	-	-
Asien i øvrigt	32	36	17	6	23	43	54	38	21
J. Oceanien i alt	16	10	10	70	54	35	26	16	12
K. Uoplyst	22	14	6	28	98	77	38	25	12

Kvinder

45-49 år	50-54 år	55-59 år	60 år og derover	I alt	Statsborgerskab			Emigrated to
					I Dan- mark	I tilflytn. land	I øvrigt	
10	11	12	13	14	15	16	17	
312	190	120	252	12 817	8 736	3 258	823	A-K. Total
3	11	2	6	530	525	.	5	A. Faroe Islands
33	10	5	8	1 037	1 026	.	11	B. Greenland
56	26	24	49	3 161	2 172	905	84	C. Nordic countries
2	2	1	-	94	14	70	10	Finland
6	3	1	2	417	121	293	3	Iceland
26	13	10	15	1 858	1 478	345	35	Norway
22	8	12	32	792	559	197	36	Sweden
82	46	34	50	3 328	2 284	865	179	D. EEC countries
7	6	2	-	262	225	16	21	Belgium, Luxembourg
11	6	4	14	393	275	99	19	France
2	2	-	2	111	75	24	12	Greece
5	4	-	3	183	99	61	23	Netherlands
3	-	-	-	85	21	57	7	Eire
11	2	3	3	169	115	45	9	Italy
19	17	13	6	1 213	836	314	63	UK
24	9	12	22	912	638	249	25	Germany, Fed. Rep.
50	46	25	57	967	591	311	65	E. Other European countries
2	4	2	5	82	7	75	-	Yugoslavia
1	2	-	4	27	2	25	-	Poland
4	2	1	4	242	183	42	17	Switzerland
31	25	15	41	349	293	21	35	Spain
7	7	2	-	126	16	108	2	Turkey
1	-	-	-	41	32	7	2	Austria
4	6	5	3	100	58	33	9	Rest of Europe
83	48	27	72	3 453	2 046	1 177	230	F-J. Outside Europe
21	11	7	8	592	477	76	39	F. Africa, total
1	1	-	1	69	64	1	4	Kenya
-	-	-	-	19	12	6	1	Morocco
6	4	-	2	105	89	13	3	Tanzania
14	6	7	5	399	312	56	31	Rest of Africa
35	19	7	34	1 609	789	734	86	G. North America, total
5	6	1	9	188	99	73	16	Canada
30	13	6	25	1 421	690	661	70	USA
4	3	2	6	238	115	97	26	H. South and Central America, total
17	11	7	16	743	491	196	56	I. Asia, total
3	2	1	4	58	36	15	7	India
-	-	1	-	26	24	-	2	Iraq
2	-	-	-	10	1	9	-	Iran
1	1	1	-	102	85	9	8	Israel
1	-	-	1	61	29	32	-	Japan
-	-	-	-	10	9	1	-	Lebanon
1	-	-	1	103	41	52	10	Pakistan
-	-	1	4	27	12	12	3	Philippines
1	-	-	-	8	6	2	-	Sri Lanka
-	1	-	1	15	8	7	-	South Korea
-	-	-	-	29	8	21	-	Thailand
-	-	-	-	1	-	1	-	Vietnam
8	7	3	5	293	232	35	26	Rest of Asia
6	4	4	8	271	174	74	23	J. Oceania, total
5	3	3	10	341	92	.	249	K. Not stated

Tabel 70. **Antal udvandrede 1985 fordelt efter tilflytningsland, alder og statsborgerskab.**
(fortsat) Emigrants, 1985, by age, citizenship and country of intended future residence. Males and females, total

Udvandret til	0-4 år	5-9 år	10-14 år	15-19 år	20-24 år	25-29 år	30-34 år	35-39 år	40-44 år
	1	2	3	4	5	6	7	8	9
A-K. I alt	1 684	1 475	1 027	3 390	6 035	4 077	2 946	2 325	1 492
A. Færøerne	85	52	32	135	283	226	118	61	37
B. Grønland	186	141	109	267	645	559	391	368	241
C. De nordiske lande	344	315	206	980	1 385	1 001	657	455	260
Finland	6	11	8	9	39	34	24	18	5
Island	65	64	31	101	168	158	88	26	17
Norge	150	118	89	748	879	507	303	216	117
Sverige	123	122	78	122	299	302	242	195	121
D. EF-lande	399	302	231	985	1 605	948	623	501	334
Belgien, Luxembourg	37	29	26	52	68	89	66	39	29
Frankrig	37	34	22	138	185	109	63	49	36
Grækenland	24	9	6	14	48	20	26	18	9
Holland	25	13	23	38	102	58	48	37	19
Irland	2	4	8	29	95	30	9	7	3
Italien	22	16	9	24	93	68	41	29	23
UK	136	128	83	411	583	318	193	170	113
Vesttyskland	116	69	54	279	431	256	177	152	102
E. Øvrige lande i Europa	95	158	105	205	354	214	181	162	118
Jugoslavien	9	44	15	21	26	15	17	8	6
Polen	2	3	1	2	11	17	24	18	5
Schweiz	16	7	8	95	139	67	24	15	17
Spanien	31	39	36	37	80	58	55	57	50
Tyrkiet	23	48	32	18	27	21	21	32	16
Østrig	4	4	4	15	20	12	8	7	3
Europa i øvrigt	10	13	9	17	51	24	32	25	21
F-J. Uden for Europa	530	485	328	756	1 523	907	865	691	461
F. Afrika i alt	147	125	65	77	91	203	261	203	143
Kenya	22	13	9	4	6	24	30	22	14
Marokko	4	9	3	1	2	9	5	6	8
Tanzania	21	20	18	4	14	30	45	37	25
Afrika i øvrigt	100	83	35	68	69	140	181	138	96
G. Nordamerika i alt	164	113	107	472	1 085	370	244	198	119
Canada	30	22	9	55	90	54	36	22	23
USA	134	91	98	417	995	316	208	176	96
H. Syd- og Mellemamerika i alt	37	54	37	39	55	63	72	48	36
I. Asien i alt	146	170	95	70	156	205	229	206	139
Indien	5	11	11	4	8	14	18	18	13
Irak	-	4	5	1	1	8	8	8	1
Iran	2	1	-	2	5	7	5	3	1
Israel	14	12	8	23	51	27	21	14	11
Japan	13	13	5	9	17	24	29	19	10
Libanon	-	-	1	3	4	4	-	-	2
Pakistan	33	50	23	6	7	15	29	17	17
Philippinerne	4	5	3	-	6	6	4	10	4
Sri Lanka	3	-	4	1	-	2	2	7	4
Sydkorea	3	5	3	-	3	5	6	6	4
Thailand	5	3	1	8	9	9	9	3	9
Vietnam	-	-	-	-	-	1	-	-	-
Asien i øvrigt	64	66	31	13	45	83	98	101	63
J. Oceanien i alt	36	23	24	98	136	66	59	36	24
K. Uoplyst	45	22	16	62	240	222	111	87	41

Mænd og kvinder i alt

(continued)

45-49 år	50-54 år	55-59 år	60 år og derover	I alt	Statsborgerskab			Emigrated to
					I Dan- mark	I tilflytn. land	I øvrigt	
10	11	12	13	14	15	16	17	
868	538	318	540	26 715	17 662	7 157	1 896	A-K. Total
12	19	6	10	1 076	1 065	.	11	A. Faroe Islands
133	67	35	18	3 160	3 129	.	31	B. Greenland
157	81	50	104	5 995	4 029	1 774	192	C. Nordic countries
7	6	2	-	169	30	123	16	Finland
12	6	3	3	742	176	560	6	Iceland
73	43	15	33	3 291	2 580	639	72	Norway
65	26	30	68	1 793	1 243	452	98	Sweden
194	118	88	122	6 450	3 890	2 181	379	D. EEC countries
16	12	5	3	471	407	29	35	Belgium, Luxembourg
27	11	8	30	749	477	226	46	France
5	9	2	3	193	122	57	14	Greece
14	7	2	7	393	178	165	50	Netherlands
5	3	-	1	196	47	132	17	Eire
18	4	8	8	363	181	165	17	Italy
59	47	35	23	2 299	1 291	883	125	UK
50	25	28	47	1 786	1 187	524	75	Germany, Fed. Rep.
115	118	60	134	2 019	1 113	774	132	E. Other European countries
3	12	5	8	189	10	178	1	Yugoslavia
2	2	-	4	91	9	82	-	Poland
11	5	2	11	417	293	95	29	Switzerland
55	58	34	95	685	563	51	71	Spain
23	24	9	5	299	38	256	5	Turkey
2	1	-	1	81	57	18	6	Austria
19	16	10	10	257	143	94	20	Rest of Europe
225	120	69	140	7 100	4 227	2 428	445	F.J. Outside Europe
55	34	15	15	1 434	1 037	334	63	F. Africa, total
3	2	-	2	151	124	21	6	Kenya
-	-	-	-	47	17	28	2	Morocco
13	10	-	4	241	193	44	4	Tanzania
39	22	15	9	995	703	241	51	Rest of Africa
74	44	19	70	3 079	1 587	1 314	178	G. North America, total
7	11	4	15	378	211	126	41	Canada
67	33	15	55	2 701	1 376	1 188	137	USA
17	6	4	9	477	251	178	48	H. South and Central America, total
67	29	26	30	1 568	986	462	120	I. Asia, total
9	3	3	6	123	61	47	15	India
1	-	2	-	39	37	-	2	Iraq
2	-	-	-	28	8	20	-	Iran
4	3	4	2	194	135	44	15	Israel
5	1	1	2	148	72	73	3	Japan
1	-	-	1	16	11	4	1	Lebanon
5	2	2	4	210	72	105	33	Pakistan
1	-	2	5	50	29	17	4	Philippines
1	-	-	-	24	15	9	-	Sri Lanka
2	2	1	1	41	16	24	1	South Korea
4	-	2	1	63	34	26	3	Thailand
-	-	-	-	1	-	1	-	Vietnam
32	18	9	8	631	496	92	43	Rest of Asia
12	7	5	16	542	366	140	36	J. Oceania, total
32	15	10	12	915	209	.	706	K. Not stated

Tabel 71. Ind- og udvandrede 1985 fordelt efter køn og statsborgerskab

Immigration and emigration, 1985, by sex and citizenship

Statsborgerskab	Indvandring			Udvandring			Nettoindvandring			Citizenship
	Mænd 1	Kvinder 2	I alt 3	Mænd 4	Kvinder 5	I alt 6	Mænd 7	Kvinder 8	I alt 9	
A-J. I alt.....	20319	15895	36214	13898	12817	26715	6421	3078	9499	A-J. Total
A. Danmark.....	8105	7908	16013	8926	8736	17662	÷821	÷828	÷1649	A. Denmark
B. De nordiske lande	1335	1327	2662	1024	1049	2073	311	278	589	B. Nordic countries
Finland.....	80	89	169	66	92	158	14	÷3	11	Finland
Island.....	385	381	766	293	318	611	92	63	155	Iceland
Norge.....	419	487	906	348	392	740	71	95	166	Norway
Sverige.....	451	370	821	317	247	564	134	123	257	Sweden
C. EF-lande.....	2239	1333	3572	1844	1206	3050	395	127	522	C. EEC countries
Belgien, Luxemb..	20	28	48	17	22	39	3	6	9	Belgium, Luxemb.
Frankrig.....	196	134	330	184	149	333	12	÷15	÷3	France
Grækenland.....	45	10	55	37	31	68	8	÷21	÷13	Greece
Holland.....	175	97	272	133	83	216	42	14	56	Netherlands
Irland.....	120	89	209	96	74	170	24	15	39	Eire
Italien.....	312	101	413	258	107	365	54	÷6	48	Italy
UK.....	859	464	1323	769	440	1209	90	24	114	UK
Vesttyskland.....	512	410	922	350	300	650	162	110	272	Germ., Fed. Rep.
D. Øvrige lande i Europa	1830	1602	3432	527	383	910	1303	1219	2522	D. Other European countries
Jugoslavien.....	228	211	439	111	86	197	117	125	242	Yugoslavia
Polen.....	564	443	1007	68	32	100	496	411	907	Poland
Schweiz.....	53	48	101	63	50	113	÷10	÷2	÷12	Switzerland
Spanien.....	66	35	101	38	30	68	28	5	33	Spain
Tyrkiet.....	724	691	1415	155	120	275	569	571	1140	Turkey
Østrig.....	32	19	51	15	9	24	17	10	27	Austria
Europa i øvrigt...	163	155	318	77	56	133	86	99	185	Rest of Europe
E-I. Uden for Europa	6465	3606	10071	1573	1441	3014	4892	2165	7057	E-I. Outs. Europe
E. Afrika i alt.....	538	265	803	312	103	415	226	162	388	E. Africa, total
Kenya.....	22	9	31	20	1	21	2	8	10	Kenya
Marokko.....	98	57	155	29	7	36	69	50	119	Morocco
Tanzania.....	28	19	47	39	16	55	÷11	3	÷8	Tanzania
Afrika i øvrigt...	390	180	570	224	79	303	166	101	267	Rest of Africa
F. Nordamerika i alt	806	943	1749	672	812	1484	134	131	265	F. North America, total
Canada.....	104	115	219	77	98	175	27	17	44	Canada
USA.....	702	828	1530	595	714	1309	107	114	221	USA
G. Syd- og Mellemamerika i alt.....	132	158	290	107	131	238	25	27	52	G. South and Central America, total
H. Asien i alt.....	4889	2123	7012	402	306	708	4487	1817	6304	H. Asia, total
Indien.....	113	94	207	58	22	80	55	72	127	India
Irak.....	435	73	508	3	1	4	432	72	504	Iraq
Iran.....	3108	832	3940	41	25	66	3067	807	3874	Iran
Israel.....	93	31	124	45	10	55	48	21	69	Israel
Japan.....	65	69	134	51	46	97	14	23	37	Japan
Libanon.....	97	47	144	5	2	7	92	45	137	Lebanon
Pakistan.....	188	238	426	72	84	156	116	154	270	Pakistan
Philippinerne.....	29	109	138	9	17	26	20	92	112	Philippines
Sri Lanka.....	345	145	490	9	2	11	336	143	479	Sri Lanka
Syd-korea.....	163	246	409	17	13	30	146	233	379	South Korea
Thailand.....	16	91	107	10	29	39	6	62	68	Thailand
Vietnam.....	85	54	139	10	7	17	75	47	122	Vietnam
Asien i øvrigt....	152	94	246	72	48	120	80	46	126	Rest of Asia
I. Oceanien i alt...	100	117	217	80	89	169	20	28	48	I. Oceania, total
J. Uoplyst¹.....	345	119	464	4	2	6	341	117	458	J. Not stated

ANM. Inkl. vandringer til og fra Færøerne og Grønland.

¹ Herunder statsløse.

TRANSLATION. - HEADING, Columns 1-3: immigration; 4-6: emigration; 7-9: net immigration; 1, 4 and 7: males; 2, 5 and 8: females; 3, 6 and 9: total.

Tabel 72. Ind- og udvandrede 1985 fordelt efter køn, alder og ægteskabelig stilling
Immigration and emigration, 1985, by sex, age and marital status

	Mænd					Kvinder					
	Ugift	Gift, se- pareret	Enke- stand	Fra- skilt	I alt	Ugift	Gift, se- pareret	Enke- stand	Fra- skilt	I alt	
	1	2	3	4	5	6	7	8	9	10	
A. Indvandring .. 13900 5433 63 923 20319 10141 5103 173 478 15895											A. Immigration
Under 5 år	1453	.	.	.	1453	1535	.	.	.	1535	Under 5 years
5-9 år	994	.	.	.	994	941	.	.	.	941	5-9 years
10-14 »	805	.	.	.	805	730	-	-	-	730	10-14 »
15-19 »	1709	67	-	-	1776	2230	324	-	3	2557	15-19 »
20-24 »	4339	547	2	12	4900	3052	859	-	24	3935	20-24 »
25-29 »	2935	1037	1	72	4045	1005	1015	2	59	2081	25-29 »
30-34 »	930	1022	6	157	2115	383	1003	6	83	1475	30-34 »
35-39 »	383	1060	4	200	1647	114	782	-	94	990	35-39 »
40-44 »	175	714	3	208	1100	67	433	12	78	590	40-44 »
45-49 »	83	390	3	121	597	32	260	11	44	347	45-49 »
50-54 »	39	230	4	74	347	9	170	13	38	230	50-54 »
55-59 »	25	143	8	35	211	14	105	11	18	148	55-59 »
60-64 »	16	105	3	21	145	14	63	27	11	115	60-64 »
65-69 »	5	66	9	10	90	8	49	28	9	94	65-69 »
70-74 »	5	32	6	9	52	5	25	21	7	58	70-74 »
75-79 »	2	16	7	2	27	2	13	24	7	46	75-79 »
80 år og derover...	2	4	7	2	15	-	2	18	3	23	80 years and over
B. Udvandring... 8893 4002 62 941 13898 8709 3454 140 514 12817											B. Emigration
Under 5 år	826	.	.	.	826	858	.	.	.	858	Under 5 years
5-9 år	781	.	.	.	781	694	.	.	.	694	5-9 years
10-14 »	520	.	.	.	520	507	-	-	-	507	10-14 »
15-19 »	993	8	-	1	1002	2348	38	-	2	2388	15-19 »
20-24 »	2741	157	-	14	2912	2711	392	2	18	3123	20-24 »
25-29 »	1691	548	1	74	2314	980	713	3	67	1763	25-29 »
30-34 »	730	840	2	162	1734	355	756	7	94	1212	30-34 »
35-39 »	348	859	3	250	1460	126	627	3	109	865	35-39 »
40-44 »	131	637	4	187	959	62	372	9	90	533	40-44 »
45-49 »	70	368	8	110	556	28	215	15	54	312	45-49 »
50-54 »	28	241	6	73	348	10	131	10	39	190	50-54 »
55-59 »	20	138	13	27	198	9	88	10	13	120	55-59 »
60-64 »	9	105	6	17	137	9	61	23	14	107	60-64 »
65-69 »	1	55	8	19	83	4	39	19	7	69	65-69 »
70-74 »	1	33	4	5	43	4	16	16	1	37	70-74 »
75-79 »	1	9	5	2	17	4	5	12	2	23	75-79 »
80 år og derover...	2	4	2	-	8	-	1	11	4	16	80 years and over
C. Nettoind- vandring 5007 1431 1 ÷18 6421 1432 1649 33 ÷36 3078											C. Net immigration
Under 5 år	627	.	.	.	627	677	.	.	.	677	Under 5 years
5-9 år	213	.	.	.	213	247	.	.	.	247	5-9 years
10-14 »	285	.	.	.	285	223	-	-	-	223	10-14 »
15-19 »	716	59	-	÷1	774	÷118	286	-	1	169	15-19 »
20-24 »	1598	390	2	÷2	1988	341	467	÷2	6	812	20-24 »
25-29 »	1244	489	-	÷2	1731	25	302	÷1	÷8	318	25-29 »
30-34 »	200	182	4	÷5	381	28	247	÷1	÷11	263	30-34 »
35-39 »	35	201	1	÷50	187	÷12	155	÷3	÷15	125	35-39 »
40-44 »	44	77	÷1	21	141	5	61	3	÷12	57	40-44 »
45-49 »	13	22	÷5	11	41	4	45	÷4	÷10	35	45-49 »
50-54 »	11	÷11	÷2	1	÷1	÷1	39	3	÷1	40	50-54 »
55-59 »	5	5	÷5	8	13	5	17	1	5	28	55-59 »
60-64 »	7	-	÷3	4	8	5	2	4	÷3	8	60-64 »
65-69 »	4	11	1	÷9	7	4	10	9	2	25	65-69 »
70-74 »	4	÷1	2	4	9	1	9	5	6	21	70-74 »
75-79 »	1	7	2	-	10	÷2	8	12	5	23	75-79 »
80 år og derover...	-	-	5	2	7	-	1	7	÷1	7	80 years and over

ANM. Inkl. vandringer til og fra Færøerne og Grønland.

TRANSLATION. - HEADING, Columns 1-5: males; 6-10: females; 1 and 6: single; 2 and 7: married, incl. separated; 3 and 8: widowed; 4 and 9: divorced; 5 and 10: total.

Tabel 73. Antal indvandrede til de enkelte amtskommuner m.v. 1985 fordelt efter køn og alder
Immigration into counties, 1985, by sex and age

	København kommune	Frederiks- berg kommune	København amts- kommune	Frederiks- borg amts- kommune	Roskilde amts- kommune	Vest- sjællands amts- kommune	Stor- strøms amts- kommune	Bornholms amts- kommune
	1	2	3	4	5	6	7	8
I. Mænd i alt	3 422	485	2 257	1 621	602	1 018	842	89
0-4 år	197	31	172	117	62	66	66	18
5-9 »	147	26	152	80	34	48	31	3
10-14 »	128	19	135	91	46	34	36	1
15-19 »	243	24	174	149	60	98	77	4
20-24 »	798	90	512	340	112	299	205	8
25-29 »	736	102	345	268	77	221	168	15
30-34 »	440	56	201	156	57	88	75	11
35-39 »	263	47	211	145	53	68	61	13
40-44 »	184	35	161	114	48	30	57	6
45-49 »	124	21	75	63	18	25	25	3
50-54 »	73	8	45	43	7	10	15	1
55-59 »	35	10	27	22	11	10	7	1
60-64 »	21	9	21	12	8	8	10	2
65-69 »	18	5	12	6	4	3	3	1
70-74 »	9	1	10	12	2	3	3	-
75 år og derover	6	1	4	3	3	7	3	2
II. Kvinder i alt	2 636	428	2 157	1 357	585	668	528	84
0-4 år	185	26	199	125	84	75	55	10
5-9 »	132	27	149	98	37	45	21	4
10-14 »	96	13	114	75	30	34	27	4
15-19 »	276	32	294	208	70	141	97	12
20-24 »	703	106	500	282	119	141	119	16
25-29 »	496	74	262	131	60	75	70	21
30-34 »	295	46	213	131	60	63	41	5
35-39 »	174	38	158	99	45	35	35	2
40-44 »	95	19	106	76	32	14	18	1
45-49 »	63	21	43	41	10	14	20	2
50-54 »	38	5	35	36	14	10	8	2
55-59 »	21	8	21	18	8	6	2	1
60-64 »	25	5	17	15	3	5	5	1
65-69 »	16	6	15	8	6	3	5	1
70-74 »	10	1	17	8	1	2	2	2
75 år og derover	11	1	14	6	6	5	3	-
I-II. I alt	6 058	913	4 414	2 978	1 187	1 686	1 370	173
0-4 år	382	57	371	242	146	141	121	28
5-9 »	279	53	301	178	71	93	52	7
10-14 »	224	32	249	166	76	68	63	5
15-19 »	519	56	468	357	130	239	174	16
20-24 »	1 501	196	1 012	622	231	440	324	24
25-29 »	1 232	176	607	399	137	296	238	36
30-34 »	735	102	414	287	117	151	116	16
35-39 »	437	85	369	244	98	103	96	15
40-44 »	279	54	267	190	80	44	75	7
45-49 »	187	42	118	104	28	39	45	5
50-54 »	111	13	80	79	21	20	23	3
55-59 »	56	18	48	40	19	16	9	2
60-64 »	46	14	38	27	11	13	15	3
65-69 »	34	11	27	14	10	6	8	2
70-74 »	19	2	27	20	3	5	5	2
75 år og derover	17	2	18	9	9	12	6	2

Fyns amts- kommune	Sønder- jyllands amts- kommune	Ribe amts- kommune	Vejle amts- kommune	Ring- købing amts- kommune	Århus amts- kommune	Viborg amts- kommune	Nord- jyllands amts- kommune	I alt	
9	10	11	12	13	14	15	16	17	
1 486	913	1 009	1 011	889	2 201	777	1 697	20 319	I. Males, total
87	50	78	75	75	162	74	123	1 453	0- 4 years
69	43	34	42	29	103	52	101	994	5- 9 »
49	22	23	34	27	77	24	59	805	10-14 »
134	101	85	77	133	184	81	152	1 776	15-19 »
396	241	276	269	239	526	187	402	4 900	20-24 »
323	187	266	238	154	460	158	327	4 045	25-29 »
143	96	103	97	84	242	83	183	2 115	30-34 »
113	72	69	80	64	191	43	154	1 647	35-39 »
73	48	33	40	47	106	31	87	1 100	40-44 »
41	14	16	31	16	59	22	44	597	45-49 »
27	17	9	8	4	42	9	29	347	50-54 »
13	11	7	8	9	26	6	8	211	55-59 »
7	7	4	6	4	10	5	11	145	60-64 »
7	3	5	4	1	9	-	9	90	65-69 »
1	1	-	-	3	3	1	3	52	70-74 »
3	-	1	2	-	1	1	5	42	75 years and over
1 135	682	654	715	754	1 753	551	1 208	15 895	II. Females, total
111	81	83	75	76	166	64	120	1 535	0- 4 years
58	36	40	39	42	101	36	76	941	5- 9 »
60	33	25	37	27	75	25	55	730	10-14 »
219	148	124	125	201	277	108	225	2 557	15-19 »
317	160	179	196	206	461	117	313	3 935	20-24 »
134	80	75	77	81	242	73	130	2 081	25-29 »
83	50	53	62	57	157	55	104	1 475	30-34 »
63	31	38	35	31	106	27	73	990	35-39 »
21	22	15	23	13	65	17	53	590	40-44 »
17	12	7	21	5	48	9	14	347	45-49 »
17	9	6	5	8	16	5	16	230	50-54 »
9	6	2	8	2	19	8	9	148	55-59 »
9	5	3	3	3	8	2	6	115	60-64 »
7	2	3	2	-	5	5	10	94	65-69 »
4	2	-	2	2	5	-	-	58	70-74 »
6	5	1	5	-	2	-	4	69	75 years and over
2 621	1 595	1 663	1 726	1 643	3 954	1 328	2 905	36 214	I-II. Total
198	131	161	150	151	328	138	243	2 988	0- 4 years
127	79	74	81	71	204	88	177	1 935	5- 9 »
109	55	48	71	54	152	49	114	1 535	10-14 »
353	249	209	202	334	461	189	377	4 333	15-19 »
713	401	455	465	445	987	304	715	8 835	20-24 »
457	267	341	315	235	702	231	457	6 126	25-29 »
226	146	156	159	141	399	138	287	3 590	30-34 »
176	103	107	115	95	297	70	227	2 637	35-39 »
94	70	48	63	60	171	48	140	1 690	40-44 »
58	26	23	52	21	107	31	58	944	45-49 »
44	26	15	13	12	58	14	45	577	50-54 »
22	17	9	16	11	45	14	17	359	55-59 »
16	12	7	9	7	18	7	17	260	60-64 »
14	5	8	6	1	14	5	19	184	65-69 »
5	3	-	2	5	8	1	3	110	70-74 »
9	5	2	7	-	3	1	9	111	75 years and over

TRANSLATION. - HEADING, Columns 1-16: counties; 17: total.

Tabel 74. Antal udvandrede fra de enkelte amtskommuner m.v. 1985 fordelt efter køn og alder
 Emigration from counties, 1985, by sex and age

	København- kommune	Frederiks- berg- kommune	København- amts- kommune	Frederiks- borg amts- kommune	Roskilde amts- kommune	Vest- sjællands amts- kommune	Stor- strøms amts- kommune	Bornholms amts- kommune
	1	2	3	4	5	6	7	8
I. Mænd i alt	2 857	434	1 967	1 065	436	440	438	91
0- 4 år	166	28	139	72	35	16	22	6
5- 9 »	137	22	160	74	29	23	18	9
10-14 »	64	9	113	54	23	18	13	1
15-19 »	110	17	91	89	27	47	49	4
20-24 »	538	65	385	174	82	101	103	16
25-29 »	614	74	256	105	55	63	57	14
30-34 »	448	76	201	126	48	57	36	16
35-39 »	295	57	230	121	46	39	42	9
40-44 »	164	36	175	101	35	26	41	5
45-49 »	149	17	79	50	22	13	24	2
50-54 »	68	9	51	37	17	11	15	5
55-59 »	49	7	31	24	4	9	7	-
60-64 »	24	3	26	21	9	7	3	3
65-69 »	19	7	17	11	1	5	2	-
70-74 »	6	4	9	4	3	3	5	1
75 år og derover	6	3	4	2	-	2	1	-
II. Kvinder i alt	2 208	389	1 922	1 039	382	406	376	79
0- 4 år	160	33	148	74	28	28	15	11
5- 9 »	111	21	149	64	30	21	23	5
10-14 »	71	10	127	60	19	20	15	3
15-19 »	144	25	201	150	39	101	96	10
20-24 »	505	88	429	241	95	90	84	18
25-29 »	500	66	222	86	44	37	30	13
30-34 »	284	58	190	106	38	32	28	5
35-39 »	180	36	170	93	29	27	22	8
40-44 »	99	15	97	62	22	13	22	1
45-49 »	57	6	63	34	17	14	15	3
50-54 »	30	8	40	31	7	5	6	1
55-59 »	17	7	27	14	7	4	6	-
60-64 »	23	5	26	14	5	8	5	1
65-69 »	7	7	16	5	1	3	2	-
70-74 »	13	1	11	2	-	2	2	-
75 år og derover	7	3	6	3	1	1	5	-
I-II. I alt	5 065	823	3 889	2 104	818	846	814	170
0- 4 år	326	61	287	146	63	44	37	17
5- 9 »	248	43	309	138	59	44	41	14
10-14 »	135	19	240	114	42	38	28	4
15-19 »	254	42	292	239	66	148	145	14
20-24 »	1 043	153	814	415	177	191	187	34
25-29 »	1 114	140	478	191	99	100	87	27
30-34 »	732	134	391	232	86	89	64	21
35-39 »	475	93	400	214	75	66	64	17
40-44 »	263	51	272	163	57	39	63	6
45-49 »	206	23	142	84	39	27	39	5
50-54 »	98	17	91	68	24	16	21	6
55-59 »	66	14	58	38	11	13	13	-
60-64 »	47	8	52	35	14	15	8	4
65-69 »	26	14	33	16	2	8	4	-
70-74 »	19	5	20	6	3	5	7	1
75 år og derover	13	6	10	5	1	3	6	-

Fyns amts- kommune	Sønder- jylland- amts- kommune	Ribe amts- kommune	Vejle amts- kommune	Ring- købing amts- kommune	Århus amts- kommune	Viborg amts- kommune	Nord- jylland- amts- kommune	I alt	
9	10	11	12	13	14	15	16	17	
959	610	583	621	570	1 481	403	943	13 898	I. Males, total
51	39	46	38	29	76	21	42	826	0- 4 years
51	29	32	38	31	72	20	36	781	5- 9 »
32	18	26	26	20	53	10	40	520	10-14 »
74	81	58	44	76	106	57	72	1 002	15-19 »
239	144	112	153	155	320	95	230	2 912	20-24 »
159	79	102	93	107	290	62	184	2 314	25-29 »
121	69	69	58	54	205	46	104	1 734	30-34 »
96	55	49	73	49	163	32	104	1 460	35-39 »
59	37	44	42	24	89	24	57	959	40-44 »
32	23	21	24	12	41	13	34	556	45-49 »
23	16	9	17	8	31	11	20	348	50-54 »
9	9	8	6	2	17	7	9	198	55-59 »
6	8	6	5	1	5	4	6	137	60-64 »
3	-	-	2	2	12	-	2	83	65-69 »
2	-	-	2	-	1	-	3	43	70-74 »
2	3	1	-	-	-	1	-	25	75 years and over
912	598	489	614	639	1 462	401	901	12 817	II. Females, total
55	33	39	39	24	97	22	52	858	0- 4 years
55	21	22	29	27	63	19	34	694	5- 9 »
31	18	11	19	7	67	3	26	507	10-14 »
234	190	120	159	243	302	123	251	2 388	15-19 »
258	155	115	167	175	349	106	248	3 123	20-24 »
110	73	73	69	68	230	37	105	1 763	25-29 »
65	39	43	41	41	152	33	57	1 212	30-34 »
47	19	24	34	23	88	15	50	865	35-39 »
21	15	22	27	15	48	18	36	533	40-44 »
11	13	12	9	8	20	10	20	312	45-49 »
9	8	3	7	3	16	7	9	190	50-54 »
6	5	2	4	3	12	4	2	120	55-59 »
1	2	1	2	2	3	3	6	107	60-64 »
6	3	1	5	-	9	1	3	69	65-69 »
1	1	-	2	-	2	-	-	37	70-74 »
2	3	1	1	-	4	-	2	39	75 years and over
1 871	1 208	1 072	1 235	1 209	2 943	804	1 844	26 715	I-II. Total
106	72	85	77	53	173	43	94	1 684	0- 4 years
106	50	54	67	58	135	39	70	1 475	5- 9 »
63	36	37	45	27	120	13	66	1 027	10-14 »
308	271	178	203	319	408	180	323	3 390	15-19 »
497	299	227	320	330	669	201	478	6 035	20-24 »
269	152	175	162	175	520	99	289	4 077	25-29 »
186	108	112	99	95	357	79	161	2 946	30-34 »
143	74	73	107	72	251	47	154	2 325	35-39 »
80	52	66	69	39	137	42	93	1 492	40-44 »
43	36	33	33	20	61	23	54	868	45-49 »
32	24	12	24	11	47	18	29	538	50-54 »
15	14	10	10	5	29	11	11	318	55-59 »
7	10	7	7	3	8	7	12	244	60-64 »
9	3	1	7	2	21	1	5	152	65-69 »
3	1	-	4	-	3	-	3	80	70-74 »
4	6	2	1	-	4	1	2	64	75 years and over

TRANSLATION. — HEADING, Columns 1-16: counties; 17: total.

Tabel 75. Antal nettoindvandrede til de enkelte amtskommuner m.v. 1985 fordelt efter køn og
 Net immigration into counties, 1985, by sex and age

	København- kommune	Frederiks- berg kommune	København- amts- kommune	Frederiks- borg amts- kommune	Roskilde amts- kommune	Vest- sjællands amts- kommune	Stor- strøms amts- kommune	Bornholms amts- kommune
	1	2	3	4	5	6	7	8
I. Mænd i alt	565	51	290	556	166	578	404	÷2
0- 4 år	31	3	33	45	27	50	44	12
5- 9 »	10	4	÷8	6	5	25	13	÷6
10-14 »	64	10	22	37	23	16	23	-
15-19 »	133	7	83	60	33	51	28	-
20-24 »	260	25	127	166	30	198	102	÷8
25-29 »	122	28	89	163	22	158	111	1
30-34 »	÷8	÷20	-	30	9	31	39	÷5
35-39 »	÷32	÷10	÷19	24	7	29	19	4
40-44 »	20	÷1	÷14	13	13	4	16	1
45-49 »	÷25	4	÷4	13	÷4	12	1	1
50-54 »	5	÷1	÷6	6	÷10	÷1	-	÷4
55-59 »	÷14	3	÷4	÷2	7	1	-	1
60-64 »	÷3	6	÷5	÷9	÷1	1	7	÷1
65-69 »	÷1	÷2	÷5	÷5	3	÷2	1	1
70-74 »	3	÷3	1	8	÷1	-	÷2	÷1
75 år og derover	-	÷2	-	1	3	5	2	2
II. Kvinder i alt	428	39	235	318	203	262	152	5
0- 4 år	25	÷7	51	51	56	47	40	÷1
5- 9 »	21	6	-	34	7	24	÷2	÷1
10-14 »	25	3	÷13	15	11	14	12	1
15-19 »	132	7	93	58	31	40	1	2
20-24 »	198	18	71	41	24	51	35	÷2
25-29 »	÷4	8	40	45	16	38	40	8
30-34 »	11	÷12	23	25	22	31	13	-
35-39 »	÷6	2	÷12	6	16	8	13	÷6
40-44 »	÷4	4	9	14	10	1	÷4	-
45-49 »	6	15	÷20	7	÷7	-	5	÷1
50-54 »	8	÷3	÷5	5	7	5	2	1
55-59 »	4	1	÷6	4	1	2	÷4	1
60-64 »	2	-	÷9	1	÷2	÷3	-	-
65-69 »	9	÷1	÷1	3	5	-	3	1
70-74 »	÷3	-	6	6	1	-	-	2
75 år og derover	4	÷2	8	3	5	4	÷2	-
I-II. I alt	993	90	525	874	369	840	556	3
0- 4 år	56	÷4	84	96	83	97	84	11
5- 9 »	31	10	÷8	40	12	49	11	÷7
10-14 »	89	13	9	52	34	30	35	1
15-19 »	265	14	176	118	64	91	29	2
20-24 »	458	43	198	207	54	249	137	÷10
25-29 »	118	36	129	208	38	196	151	9
30-34 »	3	÷32	23	55	31	62	52	÷5
35-39 »	÷38	÷8	÷31	30	23	37	32	÷2
40-44 »	16	3	÷5	27	23	5	12	1
45-49 »	÷19	19	÷24	20	÷11	12	6	-
50-54 »	13	÷4	÷11	11	÷3	4	2	÷3
55-59 »	÷10	4	÷10	2	8	3	÷4	2
60-64 »	÷1	6	÷14	÷8	÷3	÷2	7	÷1
65-69 »	8	÷3	÷6	÷2	8	÷2	4	2
70-74 »	-	÷3	7	14	-	-	÷2	1
75 år og derover	4	÷4	8	4	8	9	-	2

alder

Fyns amts- kommune	Sønder- jyllands amts- kommune	Ribe amts- kommune	Vejle amts- kommune	Ring- købing amts- kommune	Århus amts- kommune	Viborg amts- kommune	Nord- jyllands amts- kommune	I alt	
9	10	11	12	13	14	15	16	17	
527	303	426	390	319	720	374	754	6 421	I. Males, total
36	11	32	37	46	86	53	81	627	0- 4 years
18	14	2	4	÷2	31	32	65	213	5- 9 »
17	4	÷3	8	7	24	14	19	285	10-14 »
60	20	27	33	57	78	24	80	774	15-19 »
157	97	164	116	84	206	92	172	1 988	20-24 »
164	108	164	145	47	170	96	143	1 731	25-29 »
22	27	34	39	30	37	37	79	381	30-34 »
17	17	20	7	15	28	11	50	187	35-39 »
14	11	÷11	÷2	23	17	7	30	141	40-44 »
9	÷9	÷5	7	4	18	9	10	41	45-49 »
4	1	-	÷9	÷4	11	÷2	9	÷1	50-54 »
4	2	÷1	2	7	9	÷1	÷1	13	55-59 »
1	÷1	÷2	1	3	5	1	5	8	60-64 »
4	3	5	2	÷1	÷3	-	7	7	65-69 »
÷1	1	-	÷2	3	2	1	-	9	70-74 »
1	÷3	-	2	-	1	-	5	17	75 years and over
223	84	165	101	115	291	150	307	3 078	II. Females, total
56	48	44	36	52	69	42	68	677	0- 4 years
3	15	18	10	15	38	17	42	247	5- 9 »
29	15	14	18	20	8	22	29	223	10-14 »
÷15	÷42	4	÷34	÷42	÷25	÷15	÷26	169	15-19 »
59	5	64	29	31	112	11	65	812	20-24 »
24	7	2	8	13	12	36	25	318	25-29 »
18	11	10	21	16	5	22	47	263	30-34 »
16	12	14	1	8	18	12	23	125	35-39 »
-	7	÷7	÷4	÷2	17	÷1	17	57	40-44 »
6	÷1	÷5	12	÷3	28	÷1	÷6	35	45-49 »
8	1	3	÷2	5	-	÷2	7	40	50-54 »
3	1	-	4	÷1	7	4	7	28	55-59 »
8	3	2	1	1	5	÷1	-	8	60-64 »
1	÷1	2	÷3	-	÷4	4	7	25	65-69 »
3	1	-	-	2	3	-	-	21	70-74 »
4	2	-	4	-	÷2	-	2	30	75 years and over
750	387	591	491	434	1 011	524	1 061	9 499	I-II. Total
92	59	76	73	98	155	95	149	1 304	0- 4 years
21	29	20	14	13	69	49	107	460	5- 9 »
46	19	11	26	27	32	36	48	508	10-14 »
45	÷22	31	÷1	15	53	9	54	943	15-19 »
216	102	228	145	115	318	103	237	2 800	20-24 »
188	115	166	153	60	182	132	168	2 049	25-29 »
40	38	44	60	46	42	59	126	644	30-34 »
33	29	34	8	23	46	23	73	312	35-39 »
14	18	÷18	÷6	21	34	6	47	198	40-44 »
15	÷10	÷10	19	1	46	8	4	76	45-49 »
12	2	3	÷11	1	11	÷4	16	39	50-54 »
7	3	÷1	6	6	16	3	6	41	55-59 »
9	2	-	2	4	10	-	5	16	60-64 »
5	2	7	÷1	÷1	÷7	4	14	32	65-69 »
2	2	-	÷2	5	5	1	-	30	70-74 »
5	÷1	-	6	-	÷1	-	7	47	75 years and over

TRANSLATION. - HEADING, Columns 1-16: counties; 17: total.

Tabel 76. **Varige vandringer¹ 1984 fordelt efter køn og statsborgerskab**
Long Term Migration, 1984, by sex and citizenship

Statsborgerskab	Indvandring			Udvandring			Nettoindvandring			Citizenship
	Mænd 1	Kvinder 2	I alt 3	Mænd 4	Kvinder 5	I alt 6	Mænd 7	Kvinder 8	I alt 9	
A-J. I alt.	9808	8141	17949	7345	6649	13994	2463	1492	3955	A-J. Total
A. Danmark.	4810	4216	9026	5148	4734	9882	÷338	÷518	÷856	A. Denmark
B. De nordiske lande	892	859	1751	651	626	1277	241	233	474	B. Nordic countries
Finland	52	65	117	49	44	93	3	21	24	Finland
Island	268	254	522	224	200	424	44	54	98	Iceland
Norge	289	306	595	213	218	431	76	88	164	Norway
Sverige	283	234	517	165	164	329	118	70	188	Sweden
C. EF-lande.	1374	833	2207	745	554	1299	629	279	908	C. EEC countries
Belgien, Luxemb. .	13	13	26	11	21	32	2	÷8	÷6	Belgium, Luxemb.
Frankrig.	105	90	195	61	66	127	44	24	68	France
Grækenland.	32	6	38	15	9	24	17	÷3	14	Greece
Holland	101	60	161	58	53	111	43	7	50	Netherlands
Irland.	52	38	90	23	20	43	29	18	47	Eire
Italien	215	60	275	74	37	111	141	23	164	Italy
UK	519	274	793	363	231	594	156	43	199	UK
Vesttyskland.	337	292	629	140	117	257	197	175	372	Germ., Fed. Rep.
D. Øvrige lande i Europa	729	739	1468	252	226	478	477	513	990	D. Other European countries
Jugoslavien	130	119	249	63	49	112	67	70	137	Yugoslavia
Polen	84	164	248	14	13	27	70	151	221	Poland
Schweiz	33	32	65	11	14	25	22	18	40	Switzerland
Spanien	24	27	51	28	15	43	÷4	12	8	Spain
Tyrkiet.	375	319	694	97	105	202	278	214	492	Turkey
Østrig.	14	8	22	20	9	29	÷6	÷1	÷7	Austria
Europa i øvrigt.	69	70	139	19	21	40	50	49	99	Rest of Europe
E-I. Uden for Europa	1984	1469	3453	541	508	1049	1443	961	2404	E-I. Outs. Europe
E. Afrika i alt.	279	171	450	61	50	111	218	121	339	E. Africa, total
Kenya	9	17	26	2	1	3	7	16	23	Kenya
Marokko	66	38	104	11	14	25	55	24	79	Morocco
Tanzania	19	13	32	3	4	7	16	9	25	Tanzania
Afrika i øvrigt.	185	103	288	45	31	76	140	72	212	Rest of Africa
F. Nordamerika i alt	336	258	594	208	152	360	128	106	234	F. North America, total
Canada	44	37	81	29	27	56	15	10	25	Canada
USA	292	221	513	179	125	304	113	96	209	USA
G. Syd- og Mellemamerika i alt.	99	107	206	69	86	155	30	21	51	G. South and Central America, total
H. Asien i alt.	1243	892	2135	174	181	355	1069	711	1780	H. Asia, total
Indien	44	51	95	16	7	23	28	44	72	India
Irak	71	14	85	2	-	2	69	14	83	Iraq
Iran	523	84	607	4	1	5	519	83	602	Iran
Israel	48	15	63	21	11	32	27	4	31	Israel
Japan	33	33	66	27	20	47	6	13	19	Japan
Libanon	16	16	32	4	-	4	12	16	28	Lebanon
Pakistan	125	167	292	56	95	151	69	72	141	Pakistan
Philippinerne.	21	75	96	4	6	10	17	69	86	Philippines
Sri Lanka	74	37	111	1	1	2	73	36	109	Sri Lanka
Sydkorea	97	186	283	2	2	4	95	184	279	South Korea
Thailand	21	67	88	5	12	17	16	55	71	Thailand
Vietnam	110	83	193	3	7	10	107	76	183	Vietnam
Asien i øvrigt.	60	64	124	29	19	48	31	45	76	Rest of Asia
I. Oceanien i alt.	27	41	68	29	39	68	÷2	2	-	I. Oceania, total
J. Uoplyst²	19	25	44	8	1	9	11	24	35	J. Not stated

ANM. Inkl. vandringer til og fra Færøerne og Grønland.

¹ Dvs. vandringer korrigeret for modsatrettede vandringer inden for 1 år (se afsnit 3.7).

² Herunder statsløse.

TRANSLATION. - HEADING, Columns 1-3: immigration; 4-6: emigration; 7-9: net immigration; 1, 4 and 7: males; 2, 5 and 8: females; 3,6 and 9: total.

I. Hele befolkningen

Tabel 77. Befolkningen i de enkelte amtskommuner m.v. fordelt efter køn og alder pr.
Population of counties by sex and age at 1 January 1986

	København kommune	Frederiks- berg kommune	København amts- kommune	Frederiks- borg amts- kommune	Roskilde amts- kommune	Vest- sjællands amts- kommune	Stor- strøms amts- kommune	Bornholms amts- kommune
	1	2	3	4	5	6	7	8
I. Mænd	221 630	39 011	296 844	167 661	105 658	139 964	127 611	23 537
0- 4 år	9 713	1 552	15 172	8 667	5 382	7 273	6 412	1 344
5- 9 »	8 715	1 468	17 514	11 106	6 861	8 890	7 669	1 557
10-14 »	9 044	1 613	21 715	14 170	9 500	10 803	9 268	1 732
15-19 »	10 821	1 898	24 084	14 580	9 907	11 517	9 646	1 673
20-24 »	24 170	3 386	24 127	12 317	7 991	10 610	8 557	1 680
25-29 »	25 185	3 963	20 719	10 880	6 612	9 733	8 477	1 560
30-34 »	19 803	3 224	21 331	11 971	7 619	10 212	9 291	1 712
35-39 »	17 527	3 341	24 703	15 547	9 907	11 713	10 309	1 885
40-44 »	14 943	2 943	24 879	16 050	10 842	10 661	9 680	1 686
45-49 »	11 042	2 102	19 904	11 919	7 690	8 237	7 339	1 331
50-54 »	10 253	1 911	17 619	9 542	5 838	7 096	6 670	1 167
55-59 »	10 826	2 012	16 917	8 192	4 734	7 087	7 108	1 249
60-64 »	11 878	2 383	16 299	7 232	4 060	7 207	7 446	1 280
65-69 »	11 882	2 255	12 801	5 823	3 166	6 498	6 590	1 239
70-74 »	10 991	2 033	9 162	4 474	2 484	5 284	5 586	1 028
75-79 »	8 217	1 513	5 721	2 881	1 708	3 696	3 943	737
80-84 »	4 245	901	2 713	1 469	834	2 094	2 203	415
85-89 »	1 773	379	1 065	639	371	1 011	1 066	191
90 år og derover	602	134	399	202	152	342	351	71
II. Kvinder.....	251 370	48 605	312 656	169 580	105 967	140 613	129 618	23 502
0- 4 år	9 003	1 509	14 463	8 440	5 302	7 083	6 131	1 269
5- 9 »	8 265	1 405	16 935	10 498	6 768	8 403	7 399	1 437
10-14 »	8 647	1 553	20 823	14 033	9 039	10 237	8 961	1 668
15-19 »	11 346	1 980	22 696	14 083	9 060	10 791	9 118	1 632
20-24 »	27 169	3 955	21 649	11 312	7 174	9 752	7 944	1 475
25-29 »	22 748	3 787	19 834	10 547	6 838	9 325	8 102	1 488
30-34 »	16 747	2 995	21 700	12 319	7 935	9 855	8 761	1 563
35-39 »	14 663	3 054	25 657	16 040	10 627	10 862	9 786	1 701
40-44 »	12 660	2 904	25 798	15 914	10 340	9 996	8 939	1 591
45-49 »	10 087	2 288	21 004	11 413	6 998	7 861	7 356	1 336
50-54 »	10 560	2 194	18 474	9 017	5 372	7 309	6 916	1 204
55-59 »	12 339	2 619	18 544	7 905	4 522	7 283	7 385	1 259
60-64 »	15 615	3 257	18 258	7 260	4 245	7 746	7 756	1 365
65-69 »	17 487	3 525	15 263	6 388	3 580	6 984	7 261	1 269
70-74 »	18 114	3 536	12 438	5 498	3 157	6 183	6 366	1 234
75-79 »	16 315	3 402	9 318	4 175	2 346	5 121	5 292	959
80-84 »	11 332	2 616	5 667	2 689	1 569	3 452	3 557	623
85-89 »	5 946	1 415	2 926	1 442	804	1 610	1 804	316
90 år og derover	2 327	611	1 209	607	291	760	784	113

1. januar 1986

Fyns amts- kommune	Sønder- jyllands amts- kommune	Ribe amts- kommune	Vejle amts- kommune	Ring- købing amts- kommune	Århus amts- kommune	Viborg amts- kommune	Nord- jyllands amts- kommune	Hele landet	
9	10	11	12	13	14	15	16	17	
224 951	124 072	108 762	162 485	133 225	288 336	116 022	240 794	2 520 563	I. Males
11 605	7 215	6 666	9 180	8 072	15 879	6 783	13 460	134 375	0- 4 years
14 194	8 313	7 644	10 700	9 727	18 555	8 207	15 858	156 978	5- 9 »
16 794	9 444	8 615	12 869	11 146	22 516	8 971	17 990	186 190	10-14 »
17 877	10 310	9 032	13 451	11 627	22 685	9 360	19 218	197 686	15-19 »
18 169	9 772	8 720	12 679	10 636	25 725	8 612	19 912	207 063	20-24 »
16 369	8 946	8 160	11 635	9 581	23 723	8 188	17 467	191 198	25-29 »
16 631	8 837	8 193	11 915	9 939	23 280	8 578	17 233	189 769	30-34 »
17 741	9 397	8 623	13 079	10 432	24 661	8 871	18 823	206 559	35-39 »
16 606	9 074	7 940	12 239	9 668	21 709	7 878	17 396	194 194	40-44 »
13 033	7 517	6 129	9 577	7 484	16 352	6 250	13 636	149 542	45-49 »
11 819	6 873	5 583	8 352	6 630	13 771	5 890	12 504	131 518	50-54 »
11 529	6 574	5 439	8 086	6 297	12 983	5 880	12 167	127 080	55-59 »
11 389	6 386	5 008	8 088	6 058	12 807	5 868	12 180	125 569	60-64 »
10 339	4 607	4 477	6 853	5 444	11 490	5 302	11 325	110 091	65-69 »
8 783	4 515	3 621	5 960	4 575	9 341	4 696	9 155	91 688	70-74 »
6 347	3 370	2 524	4 079	3 011	6 924	3 478	6 491	64 640	75-79 »
3 565	1 950	1 470	2 322	1 738	3 741	2 011	3 759	35 430	80-84 »
1 543	740	677	1 039	833	1 574	883	1 656	15 440	85-89 »
618	232	241	382	327	620	316	564	5 553	90 years and over
230 532	125 453	107 222	165 122	131 664	296 967	114 926	241 913	2 595 710	II. Females
11 299	7 082	6 279	8 722	7 854	15 323	6 445	12 764	128 968	0- 4 years
13 556	8 017	7 231	10 316	9 157	17 834	7 469	15 263	149 953	5- 9 »
16 088	9 256	8 160	12 272	10 539	21 488	8 757	17 145	178 666	10-14 »
16 717	9 840	8 486	12 642	10 753	21 700	8 866	18 005	187 715	15-19 »
16 846	8 684	8 058	11 924	9 762	25 132	7 695	17 805	196 336	20-24 »
15 707	8 317	7 623	10 945	9 229	22 841	7 559	16 593	181 483	25-29 »
15 703	8 323	7 681	11 330	9 283	22 549	7 840	16 486	181 070	30-34 »
17 438	8 890	7 974	12 499	9 804	23 532	8 035	17 653	198 215	35-39 »
15 976	8 680	7 325	11 856	9 156	20 696	7 518	16 849	186 198	40-44 »
12 857	7 571	5 982	9 405	7 306	16 088	6 328	13 505	147 385	45-49 »
12 070	6 941	5 535	8 537	6 681	14 179	6 183	12 679	133 851	50-54 »
11 965	6 547	5 393	8 410	6 587	13 937	5 882	12 714	133 291	55-59 »
12 377	6 592	5 204	8 692	6 266	14 469	6 212	13 173	138 487	60-64 »
11 850	4 921	4 764	7 765	5 688	13 434	5 685	12 081	127 945	65-69 »
10 717	5 518	4 127	7 039	4 955	12 027	5 247	10 738	116 894	70-74 »
9 018	4 800	3 474	5 922	4 095	10 107	4 283	8 713	97 340	75-79 »
5 994	3 163	2 304	3 993	2 664	6 843	2 868	5 805	65 139	80-84 »
3 026	1 680	1 157	2 025	1 356	3 464	1 508	2 848	33 327	85-89 »
1 328	631	465	828	529	1 324	546	1 094	13 447	90 years and over

TRANSLATION. - HEADING, Columns 1-16: counties; 17: Denmark, total.

Tabel 78. Befolkningens fordeling efter køn, alder og ægteskabelig stilling pr. 1. januar
 The population at 1 January 1986, by sex, age and marital status

Alder	Mænd					Kvinder					Mænd og kvinder i alt
	Ugifte	Gifte, separerede	Enke-mænd	Fraskilte	I alt	Ugifte	Gifte, separerede	Enker	Fraskilte	I alt	
	1	2	3	4	5	6	7	8	9	10	11
0.....	27 445	.	.	.	27 445	26 386	.	.	.	26 386	53 831
1.....	26 603	.	.	.	26 603	25 447	.	.	.	25 447	52 050
2.....	26 075	.	.	.	26 075	25 062	.	.	.	25 062	51 137
3.....	27 145	.	.	.	27 145	25 885	.	.	.	25 885	53 030
4.....	27 107	.	.	.	27 107	26 188	.	.	.	26 188	53 295
0-4.....	134 375	.	.	.	134 375	128 968	.	.	.	128 968	263 343
5.....	29 307	.	.	.	29 307	28 192	.	.	.	28 192	57 499
6.....	30 395	.	.	.	30 395	29 142	.	.	.	29 142	59 537
7.....	31 836	.	.	.	31 836	30 379	.	.	.	30 379	62 215
8.....	31 756	.	.	.	31 756	30 387	.	.	.	30 387	62 143
9.....	33 684	.	.	.	33 684	31 853	.	.	.	31 853	65 537
5-9.....	156 978	.	.	.	156 978	149 953	.	.	.	149 953	306 931
10.....	36 630	.	.	.	36 630	35 470	.	.	.	35 470	72 100
11.....	36 269	.	.	.	36 269	34 879	.	.	.	34 879	71 148
12.....	36 516	.	.	.	36 516	35 016	.	.	.	35 016	71 532
13.....	38 259	.	.	.	38 259	36 875	.	.	.	36 875	75 134
14.....	38 516	.	.	.	38 516	36 426	-	-	-	36 426	74 942
10-14	186 190	.	.	.	186 190	178 666	-	-	-	178 666	364 856
15.....	36 317	-	-	-	36 317	34 733	12	-	-	34 745	71 062
16.....	36 698	3	-	-	36 701	34 652	57	-	-	34 709	71 410
17.....	38 270	13	-	-	38 283	35 998	143	-	-	36 141	74 424
18.....	41 367	73	-	-	41 440	39 325	336	-	3	39 664	81 104
19.....	44 735	207	-	3	44 945	41 646	797	-	13	42 456	87 401
15-19	197 387	296	-	3	197 686	186 354	1 345	-	16	187 715	385 401
20.....	43 219	441	1	9	43 670	39 482	1 731	1	56	41 270	84 940
21.....	41 768	942	-	27	42 737	37 096	2 990	3	142	40 231	82 968
22.....	40 174	1 782	-	66	42 022	34 561	5 079	4	276	39 920	81 942
23.....	36 886	2 658	3	128	39 675	30 160	7 114	13	468	37 755	77 430
24.....	34 534	4 206	2	217	38 959	26 982	9 458	25	695	37 160	76 119
20-24	196 581	10 029	6	447	207 063	168 281	26 372	46	1 637	196 336	403 399
25.....	32 193	6 301	3	396	38 893	23 801	12 186	37	994	37 018	75 911
26.....	28 934	8 208	5	542	37 689	20 084	14 351	34	1 340	35 809	73 498
27.....	26 805	10 425	15	823	38 068	17 741	16 557	51	1 692	36 041	74 109
28.....	24 464	12 619	12	1 057	38 152	15 167	18 715	64	2 090	36 036	74 188
29.....	21 961	14 955	26	1 454	38 396	13 267	20 753	82	2 477	36 579	74 975
25-29	134 357	52 508	61	4 272	191 198	90 060	82 562	268	8 593	181 483	372 681
30.....	19 134	17 304	29	1 810	38 277	11 355	22 001	108	2 805	36 269	74 546
31.....	16 828	18 659	31	2 066	37 584	9 806	23 054	102	3 160	36 122	73 706
32.....	15 174	20 750	34	2 620	38 578	8 732	24 352	182	3 442	36 708	75 286
33.....	13 051	21 899	45	2 825	37 820	7 442	25 014	188	3 695	36 339	74 159
34.....	11 477	22 793	72	3 168	37 510	6 024	25 493	180	3 935	35 632	73 142
30-34	75 664	101 405	211	12 489	189 769	43 359	119 914	760	17 037	181 070	370 839

1986

Alder	Mænd					Kvinder					Mænd og kvinder i alt
	Ugifte	Giftte, separerede	Enke-mænd	Fraskilte	I alt	Ugifte	Giftte, separerede	Enker	Fraskilte	I alt	
	1	2	3	4	5	6	7	8	9	10	11
35	10 314	24 466	81	3 492	38 353	5 408	27 281	209	4 434	37 332	75 685
36	8 997	25 534	78	3 804	38 413	4 383	27 858	277	4 589	37 107	75 520
37	8 367	28 117	99	4 199	40 782	3 981	29 760	361	4 994	39 096	79 878
38	7 699	30 874	127	4 855	43 555	3 618	32 126	423	5 543	41 710	85 265
39	7 078	32 911	140	5 327	45 456	3 325	33 282	444	5 919	42 970	88 426
35-39	42 455	141 902	525	21 677	206 559	20 715	150 307	1 714	25 479	198 215	404 774
40	5 976	32 758	195	5 390	44 319	2 936	32 610	553	5 785	41 884	86 203
41	5 372	31 349	216	5 228	42 165	2 521	31 366	627	5 636	40 150	82 315
42	4 594	29 027	238	4 738	38 597	2 241	29 233	661	5 258	37 393	75 990
43	3 946	27 730	220	4 646	36 542	1 942	27 595	723	4 906	35 166	71 708
44	3 332	24 908	218	4 113	32 571	1 640	24 830	791	4 344	31 605	64 176
40-44	23 220	145 772	1 087	24 115	194 194	11 280	145 634	3 355	25 929	186 198	380 392
45	3 149	24 283	232	3 932	31 596	1 512	24 267	815	4 243	30 837	62 433
46	2 939	23 607	274	3 752	30 572	1 424	23 170	967	3 981	29 542	60 114
47	2 801	23 243	294	3 757	30 095	1 412	23 314	1 027	3 833	29 586	59 681
48	2 627	22 505	357	3 585	29 074	1 326	22 966	1 164	3 740	29 196	58 279
49	2 482	22 118	345	3 260	28 205	1 348	22 078	1 389	3 409	28 224	56 429
45-49	13 998	115 756	1 502	18 286	149 542	7 022	115 795	5 362	19 206	147 385	296 927
50	2 409	21 351	390	3 154	27 304	1 343	21 412	1 457	3 239	27 451	54 755
51	2 365	20 919	464	3 079	26 827	1 324	21 132	1 651	3 137	27 244	54 071
52	2 214	20 353	536	2 909	26 012	1 306	20 092	1 809	2 984	26 191	52 203
53	2 230	20 267	532	2 710	25 739	1 344	20 426	2 053	2 888	26 711	52 450
54	2 215	20 193	646	2 582	25 636	1 327	19 880	2 269	2 778	26 254	51 890
50-54	11 433	103 083	2 568	14 434	131 518	6 644	102 942	9 239	15 026	133 851	265 369
55	2 199	20 201	748	2 565	25 713	1 370	19 985	2 675	2 692	26 722	52 435
56	2 192	19 733	721	2 308	24 954	1 433	19 047	2 898	2 687	26 065	51 019
57	2 243	20 416	869	2 298	25 826	1 452	19 600	3 134	2 639	26 825	52 651
58	2 193	19 787	972	2 215	25 167	1 528	18 817	3 519	2 583	26 447	51 614
59	2 036	20 232	1 011	2 141	25 420	1 570	19 020	4 034	2 608	27 232	52 652
55-59	10 863	100 369	4 321	11 527	127 080	7 353	96 469	16 260	13 209	133 291	260 371
60	2 049	20 013	1 146	2 053	25 261	1 574	18 693	4 526	2 604	27 397	52 658
61	2 111	20 180	1 290	2 032	25 613	1 662	18 744	4 873	2 521	27 800	53 413
62	2 091	19 703	1 434	1 931	25 159	1 764	18 079	5 534	2 451	27 828	52 987
63	1 982	19 058	1 444	1 838	24 322	1 633	16 989	5 780	2 396	26 798	51 120
64	1 966	19 567	1 816	1 865	25 214	1 775	17 750	6 660	2 479	28 664	53 878
60-64	10 199	98 521	7 130	9 719	125 569	8 408	90 255	27 373	12 451	138 487	264 056
65	1 972	20 053	1 904	1 713	25 642	1 843	17 451	7 445	2 567	29 306	54 948
66	1 680	16 904	1 750	1 444	21 778	1 621	14 083	6 960	2 050	24 714	46 492
67	1 643	16 969	1 980	1 419	22 011	1 740	14 068	7 455	2 057	25 320	47 331
68	1 587	15 639	2 046	1 284	20 556	1 704	13 028	7 841	1 965	24 538	45 094
69	1 607	15 092	2 132	1 273	20 104	1 698	12 145	8 321	1 903	24 067	44 171
65-69	8 489	84 657	9 812	7 133	110 091	8 606	70 775	38 022	10 542	127 945	238 036

TRANSLATION. - HEADING, Columns 1-5: males; 6-10: females; 11: males and females; 1 and 6: single; 2 and 7: married, incl. separated; 3 and 8: widowed; 4 and 9: divorced; 5, 10 and 11: total. - FRONT COLUMN: age.

Tabel 78. Befolkningens fordeling efter køn, alder og ægteskabelig stilling pr. 1. januar 1986
(fortsat) The population at 1 January 1986, by sex, age and marital status (continued)

Alder	Mænd					Kvinder					Mænd og kvinder i alt
	Ugifte	Giftede, separerede	Enkemænd	Fraskilte	I alt	Ugifte	Giftede, separerede	Enker	Fraskilte	I alt	
	1	2	3	4	5	6	7	8	9	10	11
70	1 473	14 466	2 202	1 106	19 247	1 706	11 342	8 526	1 755	23 329	42 576
71	1 549	14 196	2 363	1 139	19 247	1 868	11 101	9 557	1 833	24 359	43 606
72	1 462	13 528	2 584	1 032	18 606	1 911	10 096	10 084	1 734	23 825	42 431
73	1 453	12 979	2 604	975	18 011	1 993	9 129	10 410	1 682	23 214	41 225
74	1 356	11 747	2 621	853	16 577	1 982	8 299	10 369	1 517	22 167	38 744
70-74	7 293	66 916	12 374	5 105	91 688	9 460	49 967	48 946	8 521	116 894	208 582
75	1 184	10 859	2 709	783	15 535	2 020	7 433	10 681	1 395	21 529	37 064
76	1 217	9 932	2 765	687	14 601	2 058	6 755	11 042	1 330	21 185	35 786
77	1 003	8 704	2 628	566	12 901	2 058	5 898	10 582	1 183	19 721	32 622
78	879	7 422	2 626	504	11 431	1 938	4 797	10 192	1 034	17 961	29 392
79	797	6 468	2 495	412	10 172	1 914	3 972	10 072	986	16 944	27 116
75-79	5 080	43 385	13 223	2 952	64 640	9 988	28 855	52 569	5 928	97 340	161 980
80	697	5 602	2 498	334	9 131	1 936	3 291	9 452	838	15 517	24 648
81	648	4 696	2 398	279	8 021	1 722	2 717	9 197	705	14 341	22 362
82	543	4 026	2 129	219	6 917	1 661	2 211	8 447	628	12 947	19 864
83	462	3 364	2 128	204	6 158	1 486	1 679	8 067	583	11 815	17 973
84	353	2 675	2 017	158	5 203	1 416	1 367	7 220	516	10 519	15 722
80-84	2 703	20 363	11 170	1 194	35 430	8 221	11 265	42 383	3 270	65 139	100 569
85	335	2 180	1 769	109	4 393	1 183	955	6 309	431	8 878	13 271
86	291	1 612	1 545	96	3 544	1 053	784	5 543	359	7 739	11 283
87	206	1 333	1 440	74	3 053	932	544	4 830	304	6 610	9 663
88	155	1 000	1 247	51	2 453	778	354	4 050	257	5 439	7 892
89	125	739	1 090	43	1 997	686	282	3 485	208	4 661	6 658
85-89	1 112	6 864	7 091	373	15 440	4 632	2 919	24 217	1 559	33 327	48 767
90	87	560	889	34	1 570	531	188	2 767	143	3 629	5 199
91	76	361	772	27	1 236	420	114	2 167	99	2 800	4 036
92	51	257	557	18	883	343	79	1 648	79	2 149	3 032
93	27	151	403	12	593	236	48	1 233	59	1 576	2 169
94	24	105	345	9	483	166	19	869	50	1 104	1 587
90-94	265	1 434	2 966	100	4 765	1 696	448	8 684	430	11 258	16 023
95	23	51	198	4	276	118	16	612	30	776	1 052
96	7	45	151	2	205	73	13	424	10	520	725
97	5	24	96	4	129	65	6	280	12	363	492
98	6	9	60	5	80	38	4	170	7	219	299
99 og dero...	6	12	79	1	98	45	2	255	9	311	409
95 og dero.	47	141	584	16	788	339	41	1 741	68	2 189	2 977
I alt	1218689	1093401	74631	133842	2520563	1050005	1095865	280939	168901	2595710	5116273

Tabel 79. Middelfolketal 1985 efter køn, alder og ægteskabelig stilling
 Mean population, 1985, by sex, age and marital status

Alder	Mænd					Kvinder					Mænd og kvinder i alt
	Ugifte	Giftede, separerede	Enkemænd	Fraskilte	I alt	Ugifte	Giftede, separerede	Enker	Fraskilte	I alt	
	1	2	3	4	5	6	7	8	9	10	11
0.....	26 972	.	.	.	26 972	25 844	.	.	.	25 844	52 816
1.....	26 298	.	.	.	26 298	25 214	.	.	.	25 214	51 512
2.....	26 569	.	.	.	26 569	25 424	.	.	.	25 424	51 993
3.....	27 081	.	.	.	27 081	26 010	.	.	.	26 010	53 091
4.....	28 181	.	.	.	28 181	27 171	.	.	.	27 171	55 352
0-4.....	135 101	.	.	.	135 101	129 663	.	.	.	129 663	264 764
5.....	29 815	.	.	.	29 815	28 644	.	.	.	28 644	58 459
6.....	31 091	.	.	.	31 091	29 747	.	.	.	29 747	60 838
7.....	31 789	.	.	.	31 789	30 361	.	.	.	30 361	62 150
8.....	32 716	.	.	.	32 716	31 086	.	.	.	31 086	63 802
9.....	35 131	.	.	.	35 131	33 653	.	.	.	33 653	68 784
5-9.....	160 542	.	.	.	160 542	153 491	.	.	.	153 491	314 033
10.....	36 433	.	.	.	36 433	35 168	.	.	.	35 168	71 601
11.....	36 369	.	.	.	36 369	34 928	.	.	.	34 928	71 297
12.....	37 370	.	.	.	37 370	35 925	.	.	.	35 925	73 295
13.....	38 380	.	.	.	38 380	36 620	.	.	.	36 620	75 000
14.....	37 378	.	.	.	37 378	35 555	-	-	-	35 555	72 933
10-14	185 930	.	.	.	185 930	178 196	-	-	-	178 196	364 126
15.....	36 444	-	-	-	36 444	34 635	10	-	-	34 645	71 089
16.....	37 408	2	-	-	37 410	35 338	51	-	-	35 389	72 799
17.....	39 772	11	-	-	39 783	37 743	116	-	-	37 859	77 642
18.....	43 098	70	-	-	43 168	40 865	319	-	3	41 187	84 355
19.....	44 010	187	-	3	44 200	40 874	830	-	16	41 720	85 920
15-19	200 732	270	-	3	201 005	189 455	1 326	-	19	190 800	391 805
20.....	42 662	432	-	9	43 103	38 857	1 718	-	54	40 629	83 732
21.....	41 260	922	-	27	42 209	36 790	3 086	3	145	40 024	82 233
22.....	38 866	1 691	-	64	40 621	33 375	5 122	6	282	38 785	79 406
23.....	36 239	2 729	3	129	39 100	29 640	7 286	15	479	37 420	76 520
24.....	34 113	4 338	2	240	38 693	26 494	9 812	27	716	37 049	75 742
20-24	193 140	10 112	5	469	203 726	165 156	27 024	51	1 676	193 907	397 633
25.....	31 369	6 356	3	386	38 114	22 947	12 377	32	1 032	36 388	74 502
26.....	28 664	8 436	10	591	37 701	19 771	14 716	41	1 376	35 904	73 605
27.....	26 480	10 674	12	821	37 987	17 206	17 018	54	1 748	36 026	74 013
28.....	24 019	12 999	14	1 124	38 156	14 786	19 268	64	2 162	36 280	74 436
29.....	21 452	15 297	24	1 514	38 287	12 899	20 888	87	2 524	36 398	74 685
25-29	131 984	53 762	63	4 436	190 245	87 609	84 267	278	8 842	180 996	371 241
30.....	18 518	17 532	28	1 818	37 896	10 928	22 316	100	2 824	36 168	74 064
31.....	16 512	19 325	26	2 196	38 059	9 548	23 548	131	3 178	36 405	74 464
32.....	14 513	21 039	41	2 600	38 193	8 300	24 597	169	3 458	36 524	74 717
33.....	12 594	22 144	52	2 873	37 663	6 890	25 204	173	3 708	35 975	73 638
34.....	11 182	23 457	70	3 239	37 948	5 851	26 401	183	4 052	36 487	74 435
30-34	73 319	103 497	217	12 726	189 759	41 517	122 066	756	17 220	181 559	371 318

TRANSLATION. - HEADING, Columns 1-5: males; 6-10: females; 11: males and females; 1 and 6: single; 2 and 7: married, incl. separated; 3 and 8: widowed; 4 and 9: divorced; 5, 10 and 11: total. - FRONT COLUMN: age.

Tabel 79. Middelfolketal 1985 efter køn, alder og ægteskabelig stilling
(fortsat) Mean population, 1985, by sex, age and marital status (continued)

Alder	Mænd					Kvinder					Mænd og kvinder i alt
	Ugifte	Gifte, separerede	Enke-mænd	Fraskilte	I alt	Ugifte	Gifte, separerede	Enker	Fraskilte	I alt	
	1	2	3	4	5	6	7	8	9	10	11
35	9 860	24 908	76	3 540	38 384	4 996	27 565	225	4 417	37 203	75 587
36	8 864	26 796	85	3 878	39 623	4 261	28 896	299	4 655	38 111	77 734
37	8 190	29 504	103	4 416	42 213	3 855	31 062	371	5 128	40 416	82 629
38	7 510	31 927	124	4 961	44 522	3 523	32 821	412	5 612	42 368	86 890
39	6 636	32 868	159	5 254	44 917	3 169	33 076	471	5 738	42 454	87 371
35-39	41 060	146 003	547	22 049	209 659	19 804	153 420	1 778	25 550	200 552	410 211
40	5 733	32 124	196	5 214	43 267	2 763	32 149	562	5 579	41 053	84 320
41	5 037	30 311	216	4 878	40 442	2 404	30 441	610	5 341	38 796	79 238
42	4 302	28 502	212	4 589	37 605	2 110	28 551	658	4 991	36 310	73 915
43	3 668	26 410	212	4 296	34 586	1 804	26 348	712	4 543	33 407	67 993
44	3 268	24 685	215	3 952	32 120	1 595	24 673	771	4 218	31 257	63 377
40-44	22 008	142 032	1 051	22 929	188 020	10 676	142 162	3 313	24 672	180 823	368 843
45	3 077	24 040	237	3 792	31 146	1 478	23 869	836	4 047	30 230	61 376
46	2 897	23 523	273	3 720	30 413	1 428	23 363	949	3 859	29 599	60 012
47	2 737	22 980	302	3 627	29 646	1 375	23 293	1 046	3 727	29 441	59 087
48	2 574	22 426	336	3 376	28 712	1 350	22 674	1 209	3 531	28 764	57 476
49	2 471	21 844	342	3 171	27 828	1 355	21 909	1 342	3 291	27 897	55 725
45-49	13 756	114 813	1 490	17 686	147 745	6 986	115 108	5 382	18 455	145 931	293 676
50	2 406	21 282	405	3 062	27 155	1 341	21 434	1 468	3 157	27 400	54 555
51	2 309	20 785	473	2 950	26 517	1 321	20 803	1 638	3 028	26 790	53 307
52	2 239	20 453	515	2 782	25 989	1 334	20 437	1 833	2 915	26 519	52 508
53	2 247	20 381	561	2 622	25 811	1 344	20 345	2 054	2 819	26 562	52 373
54	2 229	20 348	656	2 576	25 809	1 356	20 151	2 348	2 725	26 580	52 389
50-54	11 430	103 249	2 610	13 992	131 281	6 696	103 170	9 341	14 644	133 851	265 132
55	2 220	20 112	704	2 426	25 462	1 408	19 753	2 648	2 672	26 481	51 943
56	2 240	20 268	760	2 294	25 562	1 451	19 564	2 889	2 652	26 556	52 118
57	2 241	20 312	875	2 248	25 676	1 503	19 468	3 178	2 600	26 749	52 425
58	2 135	20 205	956	2 184	25 480	1 562	19 195	3 611	2 597	26 965	52 445
59	2 069	20 345	1 035	2 107	25 556	1 583	19 153	4 100	2 603	27 439	52 995
55-59	10 905	101 242	4 330	11 259	127 736	7 507	97 133	16 426	13 124	134 190	261 926
60	2 108	20 360	1 160	2 050	25 678	1 631	19 059	4 496	2 559	27 745	53 423
61	2 126	20 224	1 301	1 991	25 642	1 729	18 778	4 983	2 483	27 973	53 615
62	2 073	19 643	1 383	1 898	24 997	1 712	17 889	5 454	2 434	27 489	52 486
63	2 008	19 630	1 576	1 870	25 084	1 719	17 770	5 979	2 445	27 913	52 997
64	2 009	20 175	1 792	1 812	25 788	1 820	17 981	6 840	2 538	29 179	54 967
60-64	10 324	100 032	7 212	9 621	127 189	8 611	91 477	27 752	12 459	140 299	267 488
65	1 850	18 819	1 774	1 589	24 032	1 747	16 137	6 976	2 324	27 184	51 216
66	1 696	17 300	1 814	1 459	22 269	1 704	14 468	6 981	2 076	25 229	47 498
67	1 651	16 672	1 965	1 380	21 668	1 736	13 919	7 438	2 024	25 117	46 785
68	1 636	15 741	2 032	1 303	20 712	1 718	12 995	7 860	1 957	24 530	45 242
69	1 578	15 164	2 122	1 217	20 081	1 729	12 126	8 243	1 855	23 953	44 034
65-69	8 411	83 696	9 707	6 948	108 762	8 634	69 645	37 498	10 236	126 013	234 775

Alder	Mænd					Kvinder					Mænd og kvinder i alt
	Ugifte	Giftede, separerede	Enke- mænd	Fraskilte	I alt	Ugifte	Giftede, separerede	Enker	Fraskilte	I alt	
	1	2	3	4	5	6	7	8	9	10	11
70.....	1 550	14 732	2 244	1 150	19 676	1 814	11 644	8 868	1 811	24 137	43 813
71.....	1 550	14 261	2 424	1 113	19 348	1 917	11 028	9 642	1 811	24 398	43 746
72.....	1 506	13 702	2 553	1 035	18 796	1 987	10 050	10 102	1 731	23 870	42 666
73.....	1 443	12 828	2 597	934	17 802	2 026	9 113	10 279	1 639	23 057	40 859
74.....	1 315	11 753	2 643	852	16 563	2 038	8 276	10 438	1 483	22 235	38 798
70-74.....	7 364	67 276	12 461	5 084	92 185	9 782	50 111	49 329	8 475	117 697	209 882
75.....	1 253	10 869	2 728	768	15 618	2 072	7 469	10 809	1 394	21 744	37 362
76.....	1 145	9 732	2 702	659	14 238	2 111	6 701	10 778	1 282	20 872	35 110
77.....	980	8 492	2 654	564	12 690	2 052	5 688	10 400	1 148	19 288	31 978
78.....	883	7 353	2 577	481	11 294	1 971	4 702	10 180	1 047	17 900	29 194
79.....	795	6 400	2 540	390	10 125	1 978	3 922	9 866	943	16 709	26 834
75-79.....	5 056	42 846	13 201	2 862	63 965	10 184	28 482	52 033	5 814	96 513	160 478
80.....	717	5 533	2 481	332	9 063	1 896	3 258	9 484	808	15 446	24 509
81.....	635	4 684	2 319	264	7 902	1 750	2 667	9 005	693	14 115	22 017
82.....	538	3 999	2 196	230	6 963	1 640	2 147	8 486	641	12 914	19 877
83.....	442	3 264	2 129	195	6 030	1 525	1 696	7 880	576	11 677	17 707
84.....	375	2 652	1 996	147	5 170	1 374	1 286	7 051	494	10 205	15 375
80-84.....	2 707	20 132	11 121	1 168	35 128	8 185	11 054	41 906	3 212	64 357	99 485
85.....	334	2 104	1 737	110	4 285	1 176	982	6 229	424	8 811	13 096
86.....	269	1 669	1 585	93	3 616	1 054	756	5 484	352	7 646	11 262
87.....	197	1 304	1 443	70	3 014	927	515	4 733	306	6 481	9 495
88.....	152	984	1 259	53	2 448	796	369	4 050	255	5 470	7 918
89.....	115	752	1 086	44	1 997	657	282	3 376	194	4 509	6 506
85-89.....	1 067	6 813	7 110	370	15 360	4 610	2 904	23 872	1 531	32 917	48 277
90.....	94	536	916	35	1 581	518	181	2 700	134	3 533	5 114
91.....	74	365	750	27	1 216	427	113	2 128	100	2 768	3 984
92.....	44	242	537	15	838	319	76	1 615	76	2 086	2 924
93.....	28	150	425	13	616	232	41	1 178	62	1 513	2 129
94.....	26	96	317	8	447	162	22	856	46	1 086	1 533
90-94.....	266	1 389	2 945	98	4 698	1 658	433	8 477	418	10 986	15 684
95.....	17	58	204	4	283	112	20	608	24	764	1 047
96.....	10	41	144	3	198	80	11	406	14	511	709
97.....	7	22	95	4	128	59	7	265	15	346	474
98.....	5	10	54	3	72	32	2	159	7	200	272
99 og dero.	5	11	84	1	101	49	2	250	10	311	412
95 og dero.	44	142	581	15	782	332	42	1 688	70	2 132	2 914
I alt.....	1215146	1097306	74651	131715	2518818	1048752	1099824	279880	166417	2594873	5113691

J. Familier og husstande

Tabel 80. Familier pr. 1. januar 1980-1986

Families at 1 January 1980-1986

	Familier uden børn			Familier med børn				Familier i alt	Antal personer i alt
	Enlige	Ægtepar	I alt	Enlige	Ægtepar	Papirløse med fællesbørn ¹	I alt		
	1	2	3	4	5	6	7		
1980	1 199 309	470 281	1 669 590	155 369	653 174	15 824	824 367	2 493 957	5 122 065
1981	1 222 105	468 235	1 690 340	156 447	642 146	24 840	823 433	2 513 773	5 123 989
1982	1 247 881	466 566	1 714 447	158 646	629 583	32 054	820 283	2 534 730	5 119 155
1983	1 281 165	466 664	1 747 829	162 060	614 669	38 755	815 484	2 563 313	5 116 464
1984	1 312 311	468 614	1 780 925	162 896	601 227	44 930	809 053	2 589 978	5 112 130
1985	1 343 822	472 350	1 816 172	163 596	588 313	50 091	802 000	2 618 172	5 111 108
1986	1 374 062	475 616	1 849 678	163 228	577 121	55 995	796 344	2 646 022	5 116 273

ANM. Se definitioner i afsnit 3.9.

¹ Antallet er undervurderet på grund af manglende henvisning mellem barn og forældre i CPR-registret.

TRANSLATION. - HEADING, Columns 1-3: families without children; 4-7: families with children; 1 and 4: single persons; 2 and 5: married couples; 6: couples living in consensual unions, with joint children; 3 and 7: total; 8: total number of families; 9: total number of persons.

Tabel 81. Familier pr. 1. januar 1986 fordelt efter antal personer i familien

Families at 1 January 1986, by family size

Antal personer i familien	Familier uden børn			Familier med børn				Familier i alt	Antal personer i alt
	Enlige	Ægtepar	I alt	Enlige	Ægtepar	Papirløse med fællesbørn ¹	I alt		
	1	2	3	4	5	6	7		
1	1 374 062	.	1 374 062	1 374 062	1 374 062
2	475 616	475 616	108 215	.	.	108 215	583 831	1 167 662
3	45 112	213 078	33 151	291 341	291 341	874 023
4	8 360	274 762	18 907	302 029	302 029	1 208 116
5	1 255	75 049	3 349	79 653	79 653	398 265
6 og derov.	286	14 232	588	15 106	15 106	94 145
I alt	1 374 062	475 616	1 849 678	163 228	577 121	55 995	796 344	2 646 022	5 116 273

ANM. og note 1 se tabel 80.

TRANSLATION. - HEADING, See table 80. - Front Column: number of persons in the family (1 ... 6 and over); total.

Tabel 82. Familier pr. 1. januar 1986 fordelt efter bymæssighedsgrupper¹

Families at 1 January 1986, by degree of urbanization

	Familier uden børn			Familier med børn				Familier i alt	Antal personer i alt
	Enlige	Ægtepar	I alt	Enlige	Ægtepar	Papirløse m. fællesbørn ²	I alt		
	1	2	3	4	5	6	7		
Hovedstadsregionen . . .	541787	157605	699392	70189	171696	16286	258171	957563	1718982
Heraf København, Frederiks- og Gentofte. . .	298803	60205	359008	25903	35087	5356	66346	425354	626899
Bykommuner med byer:									
- over 100 000 indb.	182340	51505	233845	21323	59093	6487	86903	320748	581306
- på 40 000-99 999 indb. . .	82464	28217	110681	9928	33739	3473	47140	157821	303452
- på 20 000-39 999 indb. . .	122904	43265	166169	14760	54815	5394	74969	241138	473211
- på 10 000-19 999 indb. . .	98400	38379	136779	11140	47566	4591	63297	200076	400552
Øvrige kommuner:									
- med bymæssige bebyg. . . .	258281	114573	372854	27147	155687	14375	197209	570063	1212920
- uden bymæssige bebyg. . . .	87886	42072	129958	8741	54525	5389	68655	198613	425850
Hele landet	1374062	475616	1849678	163228	577121	55995	796344	2646022	5116273

ANM. og note 2 se tabel 80.

¹Geokode 1.

TRANSLATION. - HEADING, See table 80. - Front Column: The Copenhagen region, of which: Copenhagen, Frederiksberg and Gentofte municipalities; Other urban municipalities, by size of largest urban area; Other municipalities (With urban areas; Without urban areas).

Tabel 83. Familier pr. 1. januar 1986 i de enkelte amtskommuner fordelt efter antal børn
 Families of counties by number of children at 1 January 1986

	Familier I alt	Enlige			Samlevende		
		I alt	Mænd	Kvinder	I alt	Ægtepar	Papirløse med fælles- børn ¹
	1	2	3	4	5	6	7
Hele landet	2 646 022	1 537 290	687 180	850 110	1 108 732	1 052 737	55 995
Familier uden børn	1 849 678	1 374 062	660 477	713 585	475 616	475 616	.
Familier med 1 barn	354 444	108 215	20 839	87 376	246 229	213 078	33 151
med 2 børn	338 781	45 112	4 946	40 166	293 669	274 762	18 907
med 3 børn	86 758	8 360	803	7 557	78 398	75 049	3 349
med 4 el. flere børn	16 361	1 541	115	1 426	14 820	14 232	588
Københavns kommune	326 987	254 556	110 132	144 424	72 431	68 421	4 010
Familier uden børn	278 434	234 500	107 648	126 852	43 934	43 934	.
Familier med 1 barn	29 125	14 745	2 096	12 649	14 380	11 702	2 678
med 2 børn	15 322	4 457	334	4 123	10 865	9 738	1 127
med 3 børn	3 079	698	41	657	2 381	2 198	183
med 4 el. flere børn	1 027	156	13	143	871	849	22
Frederiksberg kommune	59 925	45 452	17 670	27 782	14 473	13 689	784
Familier uden børn	50 852	41 837	17 196	24 641	9 015	9 015	.
Familier med 1 barn	5 680	2 723	398	2 325	2 957	2 441	516
med 2 børn	2 800	768	67	701	2 032	1 797	235
med 3 børn	483	105	9	96	378	350	28
med 4 el. flere børn	110	19	-	19	91	86	5
Københavns amtskommune	312 002	177 358	75 884	101 474	134 644	128 732	5 912
Familier uden børn	210 826	151 300	71 727	79 573	59 526	59 526	.
Familier med 1 barn	50 278	17 469	3 317	14 152	32 809	29 276	3 533
med 2 børn	42 075	7 265	730	6 535	34 810	32 781	2 029
med 3 børn	7 361	1 126	101	1 025	6 235	5 932	303
med 4 el. flere børn	1 462	198	9	189	1 264	1 217	47
Frederiksberg amtskommune .	160 742	85 156	39 045	46 111	75 586	72 221	3 365
Familier uden børn	100 405	72 239	36 697	35 542	28 166	28 166	.
Familier med 1 barn	27 211	8 379	1 785	6 594	18 832	16 888	1 944
med 2 børn	26 710	3 844	493	3 351	22 866	21 689	1 177
med 3 børn	5 545	609	64	545	4 936	4 721	215
med 4 el. flere børn	871	85	6	79	786	757	29
Roskilde amtskommune	97 907	49 454	22 584	26 870	48 453	46 238	2 215
Familier uden børn	58 875	41 911	21 193	20 718	16 964	16 964	.
Familier med 1 barn	17 322	4 933	1 085	3 848	12 389	11 069	1 320
med 2 børn	17 847	2 211	269	1 942	15 636	14 878	758
med 3 børn	3 321	335	33	302	2 986	2 872	114
med 4 el. flere børn	542	64	4	60	478	455	23
Vestsjællands amtskommune..	140 836	77 482	35 727	41 755	63 354	59 881	3 473
Familier uden børn	96 346	69 205	34 210	34 995	27 141	27 141	.
Familier med 1 barn	19 471	5 336	1 171	4 165	14 135	12 121	2 014
med 2 børn	19 278	2 348	285	2 063	16 930	15 728	1 202
med 3 børn	4 806	491	49	442	4 315	4 102	213
med 4 el. flere børn	935	102	12	90	833	789	44
Storstrøms amtskommune . . .	131 324	71 633	32 750	38 883	59 691	56 629	3 062
Familier uden børn	92 033	64 417	31 456	32 961	27 616	27 616	.
Familier med 1 barn	17 771	4 689	986	3 703	13 082	11 258	1 824
med 2 børn	16 959	2 041	266	1 775	14 918	13 916	1 002
med 3 børn	3 869	404	37	367	3 465	3 272	193
med 4 el. flere børn	692	82	5	77	610	567	43
Bornholms amtskommune . . .	23 382	12 396	5 760	6 636	10 986	10 438	548
Familier uden børn	16 095	11 113	5 521	5 592	4 982	4 982	.
Familier med 1 barn	3 158	847	185	662	2 311	1 968	343
med 2 børn	3 108	358	46	312	2 750	2 583	167
med 3 børn	842	66	8	58	776	748	28
med 4 el. flere børn	179	12	-	12	167	157	10

ANM. og note 1 se tabel 80.

TRANSLATION. - HEADING, Column 1: families, total; 2-4: single persons; 2: total; 3: males; 4: females; 5-7: cohabiting couples; 5: total; 6: married couples; 7: consensual unions (non-married de facto couples) with joint children. - FRONT COLUMN: families by number of children at the same address (0; 1; 2; 3; 4 or more children): Hele landet: all Denmark; kommune: municipality; amtskommune: county.

Tabel 83. Familier pr. 1 januar 1986 i de enkelte amtskommuner fordelt efter antal børn
(fortsat) Families of counties by number of children at 1 January 1986 (continued)

	Familier I alt	Enlige			Samlevende		
		I alt	Mænd	Kvinder	I alt	Ægtepar	Papirløse med fælles- børn ¹
	1	2	3	4	5	6	7
Fyns amtskommune	231 751	129 210	57 888	71 322	102 541	97 359	5 182
Familier uden børn	160 752	115 727	55 624	60 103	45 025	45 025	.
Familier med 1 barn	31 031	8 780	1 753	7 027	22 251	19 186	3 065
med 2 børn	31 203	3 841	441	3 400	27 362	25 568	1 794
med 3 børn	7 549	714	62	652	6 835	6 557	278
med 4 el. flere børn . . .	1 216	148	8	140	1 068	1 023	45
Sønderjyllands amtskommune	119 925	62 273	28 339	33 934	57 652	54 986	2 666
Familier uden børn	79 867	56 313	27 276	29 037	23 554	23 554	.
Familier med 1 barn	15 922	3 758	810	2 948	12 164	10 605	1 559
med 2 børn	17 640	1 716	199	1 517	15 924	15 036	888
med 3 børn	5 429	418	47	371	5 011	4 838	173
med 4 el. flere børn . . .	1 067	68	7	61	999	953	46
Ribe amtskommune	104 025	55 652	26 250	29 402	48 373	46 021	2 352
Familier uden børn	68 832	50 025	25 370	24 655	18 807	18 807	.
Familier med 1 barn	13 971	3 557	675	2 882	10 414	9 036	1 378
med 2 børn	15 178	1 611	170	1 441	13 567	12 805	762
med 3 børn	5 104	387	34	353	4 717	4 532	185
med 4 el. flere børn . . .	940	72	1	71	868	841	27
Vejle amtskommune	161 398	87 164	39 325	47 839	74 234	70 394	3 840
Familier uden børn	109 112	78 307	37 696	40 611	30 805	30 805	.
Familier med 1 barn	21 558	5 669	1 269	4 400	15 889	13 714	2 175
med 2 børn	23 092	2 576	299	2 277	20 516	19 154	1 362
med 3 børn	6 500	529	56	473	5 971	5 714	257
med 4 el. flere børn . . .	1 136	83	5	78	1 053	1 007	46
Ringkøbing amtskommune . . .	124 333	64 639	30 100	34 539	59 694	57 133	2 561
Familier uden børn	80 931	58 548	29 042	29 506	22 383	22 383	.
Familier med 1 barn	16 317	3 833	783	3 050	12 484	10 986	1 498
med 2 børn	18 617	1 778	214	1 564	16 839	15 988	851
med 3 børn	6 930	403	53	350	6 527	6 348	179
med 4 el. flere børn . . .	1 538	77	8	69	1 461	1 428	33
Århus amtskommune	302 239	178 728	80 247	98 481	123 511	116 292	7 219
Familier uden børn	210 196	160 097	77 401	82 696	50 099	50 099	.
Familier med 1 barn	39 251	12 189	2 226	9 963	27 062	22 879	4 183
med 2 børn	40 179	5 243	519	4 724	34 936	32 395	2 541
med 3 børn	10 860	1 022	85	937	9 838	9 406	432
med 4 el. flere børn . . .	1 753	177	16	161	1 576	1 513	63
Viborg amtskommune	110 209	57 047	26 413	30 634	53 162	50 441	2 721
Familier uden børn	73 247	51 769	25 411	26 358	21 478	21 478	.
Familier med 1 barn	14 416	3 303	746	2 557	11 113	9 556	1 557
med 2 børn	15 852	1 554	201	1 353	14 298	13 350	948
med 3 børn	5 539	352	47	305	5 187	5 006	181
med 4 el. flere børn . . .	1 155	69	8	61	1 086	1 051	35
Nordjyllands amtskommune . .	239 037	129 090	59 066	70 024	109 947	103 862	6 085
Familier uden børn	162 875	116 754	57 009	59 745	46 121	46 121	.
Familier med 1 barn	31 962	8 005	1 554	6 451	23 957	20 393	3 564
med 2 børn	32 921	3 501	413	3 088	29 420	27 356	2 064
med 3 børn	9 541	701	77	624	8 840	8 453	387
med 4 el. flere børn . . .	1 738	129	13	116	1 609	1 539	70

¹ Se side 149.

Tabel 84. Husstande pr. 1. januar 1980-1986

Households at 1 January 1980-1986

	Husstande med én familie					Husstande med flere familier			Husstande i alt	Antal personer i alt
	1 enlig kvinde med/uden børn	1 enlig mand med/uden børn	1 ægtepar med/uden børn	1 papirløst par med fællesbørn ¹	I alt	2 enl. af forsk. køn med/uden børn	Husstande i øvrigt	I alt		
	1	2	3	4	5	6	7	8	9	10
1980.....	443 018	252 780	1 039 555	14 381	1 749 734	173 309	139 105	312 414	2 062 148	5 122 065
1981.....	454 193	260 146	1 028 119	22 465	1 764 923	173 491	141 174	314 665	2 079 588	5 123 989
1982.....	464 504	265 622	1 014 530	29 049	1 773 705	176 297	143 719	320 016	2 093 721	5 119 155
1983.....	476 945	274 891	1 000 262	35 206	1 787 304	180 886	145 832	326 718	2 114 022	5 116 464
1984.....	488 446	284 597	989 349	40 997	1 803 389	184 807	147 376	332 183	2 135 572	5 112 130
1985.....	501 117	295 121	980 786	45 808	1 822 832	188 258	148 447	336 705	2 159 537	5 111 108
1986.....	511 373	306 202	972 496	51 248	1 841 319	191 144	150 187	341 331	2 182 650	5 116 273

ANM. Se definitioner i afsnit 3.9.

¹ Antallet er undervurderet på grund af manglende henvisning mellem barn og forældre i CPR-registret.

TRANSLATION. - HEADING, Columns 1-5: households comprising only one family; 6-8: households comprising more than one family; 1: a single woman with/without children; 2: a single man with/without children; 3: a married couple with/without children; 4: a couple living in consensual union, with joint children; 5: total; 6: two single persons of opposite sex with/without children; 7: other households; 8: total; 9: total number of households; 10: total number of persons.

Tabel 85. Husstande pr. 1. januar 1986 fordelt efter antal personer i husstanden

Households at 1 January 1986, by household size

Antal personer i husstanden	Husstande med én familie					Husstande med flere familier			Husstande i alt	Antal personer i alt
	1 enlig kvinde med/uden børn	1 enlig mand med/uden børn	1 ægtepar med/uden børn	1 papirløst par med fællesbørn ¹	I alt	2 enl. af forsk. køn med/uden børn	Husstande i øvrigt	I alt		
	1	2	3	4	5	6	7	8	9	10
1.....	416 220	288 483	.	.	704 703	.	.	.	704 703	704 703
2.....	58 451	13 408	433 066	.	504 925	158 110	36 686	194 796	699 721	1 399 442
3.....	29 606	3 593	196 638	30 152	259 989	21 445	51 923	73 368	333 357	1 000 071
4.....	5 929	629	260 174	17 468	284 200	9 078	25 865	34 943	319 143	1 276 572
5.....	953	71	69 788	3 091	73 903	2 013	17 848	19 861	93 764	468 820
6 og dero.	214	18	12 830	537	13 599	498	17 865	18 363	31 962	266 665
I alt.....	511 373	306 202	972 496	51 248	1 841 319	191 144	150 187	341 331	2 182 650	5 116 273

ANM. Se definitioner i afsnit 3.9.

¹ Antallet er undervurderet på grund af manglende henvisning mellem barn og forældre i CPR-registret.

TRANSLATION. - HEADING, Columns 1-5: households comprising only one family; 6-8: households comprising more than one family; 1: a single woman with/without children; 2: a single man with/without children; 3: a married couple with/without children; 4: a couple living in consensual union, with joint children; 5: total; 6: two single persons of opposite sex with/without children; 7: other households; 8: total; 9: total number of households; 10: total number of persons. - FRONT COLUMN: number of persons in the household (1 ... 6 and over); total.

K. Udenlandske statsborgere

Tabel 86. Antal udenlandske statsborgere fordelt efter køn, alder og statsborgerskab pr. 1. januar
 Foreign nationals resident in Denmark at 1 January 1986, by sex, age and citizenship

Statsborgerskab	Mænd				Kvinder	
	0-14 år	15-64 år	65 år og derover	I alt	0-14 år	15-64 år
	1	2	3	4	5	6
A-I. I alt	14 134	47 671	1 127	62 932	13 326	39 231
A. De nordiske lande	1 876	7 451	529	9 856	1 814	10 704
Finland	137	547	14	698	109	993
Island	405	1 168	33	1 606	402	1 215
Norge	714	3 202	178	4 094	707	4 747
Sverige	620	2 534	304	3 458	596	3 749
B. EF-lande	2 197	12 766	219	15 182	2 006	8 126
Belgien, Luxembourg	15	106	2	123	24	129
Frankrig	117	734	7	858	107	680
Grækenland	35	266	2	303	34	95
Holland	134	762	22	918	102	583
Irland	57	406	2	465	37	274
Italien	134	1 218	9	1 361	124	328
Portugal	29	115	1	145	25	85
Spanien	82	456	1	539	69	282
UK	916	4 916	99	5 931	839	2 866
Vesttyskland	678	3 787	74	4 539	645	2 804
C. Øvrige lande i Europa	5 287	12 414	111	17 812	5 049	10 402
Jugoslavien	1 171	2 883	31	4 085	1 177	2 641
Polen	210	728	18	956	227	1 022
Schweiz	84	469	11	564	75	480
Tyrkiet	3 670	7 703	35	11 408	3 444	5 529
Østrig	65	309	-	374	53	220
Europa i øvrigt	87	322	16	425	73	510
D-H. Uden for Europa	4 676	14 660	245	19 581	4 373	9 862
D. Afrika i alt	702	2 080	7	2 789	635	1 115
Algeriet	30	182	-	212	23	44
Marokko	492	835	6	1 333	440	554
Ægypten	28	148	1	177	32	87
Afrika i øvrigt	152	915	-	1 067	140	430
E. Nordamerika i alt	356	2 071	150	2 577	293	2 091
Canada	65	339	21	425	48	344
USA	291	1 732	129	2 152	245	1 747
F. Syd- og Mellemamerika i alt ...	244	619	8	871	261	743
Chile	94	268	5	367	97	228
Syd- og Mellemamerika i øvrigt ..	150	351	3	504	164	515
G. Asien i alt	3 330	9 690	76	13 096	3 150	5 634
Indien	129	383	8	520	141	252
Irak	64	506	-	570	39	66
Iran	339	3 394	2	3 735	284	706
Israel	39	295	4	338	41	94
Japan	68	191	2	261	52	279
Jordan	156	200	2	358	149	115
Pakistan	1 434	2 011	6	3 451	1 351	1 806
Philippinerne	68	218	6	292	66	420
Sydkorea	130	31	-	161	232	37
Thailand	47	66	-	113	67	437
Vietnam	660	1 530	25	2 215	515	904
Asien i øvrigt	196	865	21	1 082	213	518
H. Oceanien i alt	44	200	4	248	34	279
I. Uoplyst¹	98	380	23	501	84	137

¹ Herunder statsløse.

1986

		Mænd og kvinder i alt				Citizenship
65 år og derover	I alt	0-14 år	15-64 år	65 år og derover	I alt	
7	8	9	10	11	12	
1 462	54 019	27 460	86 902	2 589	116 951	A-I. Total
649	13 167	3 690	18 155	1 178	23 023	A. Nordic countries
33	1 135	246	1 540	47	1 833	Finland
44	1 661	807	2 383	77	3 267	Iceland
248	5 702	1 421	7 949	426	9 796	Norway
324	4 669	1 216	6 283	628	8 127	Sweden
366	10 498	4 203	20 892	585	25 680	B. EEC countries
15	168	39	235	17	291	Belgium, Luxembourg
18	805	224	1 414	25	1 663	France
2	131	69	361	4	434	Greece
26	711	236	1 345	48	1 629	Netherlands
2	313	94	680	4	778	Eire
12	464	258	1 546	21	1 825	Italy
3	113	54	200	4	258	Portugal
8	359	151	738	9	898	Spain
86	3 791	1 755	7 782	185	9 722	UK
194	3 643	1 323	6 591	268	8 182	Germany, Fed. Rep.
151	15 602	10 336	22 816	262	33 414	C. Other European countries
40	3 858	2 348	5 524	71	7 943	Yugoslavia
41	1 290	437	1 750	59	2 246	Poland
15	570	159	949	26	1 134	Switzerland
27	9 000	7 114	13 232	62	20 408	Turkey
7	280	118	529	7	654	Austria
21	604	160	832	37	1 029	Rest of Europe
276	14 511	9 049	24 522	521	34 092	D-H. Outside Europe
14	1 764	1 337	3 195	21	4 553	D. Africa, total
-	67	53	226	-	279	Algeria
2	996	932	1 389	8	2 329	Morocco
9	128	60	235	10	305	Egypt
3	573	292	1 345	3	1 640	Rest of Africa
142	2 526	649	4 162	292	5 103	E. North America, total
15	407	113	683	36	832	Canada
127	2 119	536	3 479	256	4 271	USA
12	1 016	505	1 362	20	1 887	F. South and Central America, total
5	330	191	496	10	697	Chile
7	686	314	866	10	1 190	Rest of South and Central America
105	8 889	6 480	15 324	181	21 985	G. Asia, total
9	402	270	635	17	922	India
-	105	103	572	-	675	Iraq
2	992	623	4 100	4	4 727	Iran
3	138	80	389	7	476	Israel
4	335	120	470	6	596	Japan
-	264	305	315	2	622	Jordan
11	3 168	2 785	3 817	17	6 619	Pakistan
10	496	134	638	16	788	Philippines
-	269	362	68	-	430	South Korea
1	505	114	503	1	618	Thailand
41	1 460	1 175	2 434	66	3 675	Vietnam
24	755	409	1 383	45	1 837	Rest of Asia
3	316	78	479	7	564	H. Oceania, total
20	241	182	517	43	742	I. Not stated

TRANSLATION. - HEADING, Columns 1-4: males; 5-8: females; 9-12: males and females; 1-3, 5-7 and 9-11: age; 4, 8 and 12: total.

Tabel 87. Antal udenlandske statsborgere fordelt efter statsborgerskab pr. 1. januar 1980–1986
Foreign nationals resident in Denmark at 1 January 1980–1986, by citizenship

Statsborgerskab	1. januar						
	1980 1	1981 2	1982 3	1983 4	1984 5	1985 6	1986 7
A. De nordiske lande	22 608	22 390	22 147	22 201	22 334	22 600	23 023
heraf: Norge	10 030	9 897	9 671	9 679	9 626	9 692	9 796
Sverige	7 726	7 644	7 713	7 810	7 902	7 992	8 127
B. EF-lande	24 212	24 461	23 821	23 759	23 756	24 382	25 680¹
heraf: UK	9 361	9 573	9 633	9 606	9 456	9 666	9 722
Vesttyskland	8 700	8 362	7 967	7 959	8 021	8 145	8 182
C. Øvrige lande i Europa	26 852	28 074	29 089	29 732	30 350	31 718	33 414¹
heraf: Jugoslavien	7 126	7 317	7 402	7 344	7 397	7 617	7 943
Tyrkiet	14 086	15 838	16 705	17 240	17 827	18 806	20 408
D. Afrika i alt	4 112	4 190	4 224	4 408	4 233	4 470	4 553
heraf: Marokko	1 943	2 117	2 214	2 324	2 357	2 371	2 329
E. Nordamerika i alt	5 096	4 918	4 597	4 537	4 668	4 917	5 103
heraf: USA	4 271	4 152	3 844	3 734	3 868	4 110	4 271
F. Syd- og Mellemamerika i alt	1 644	1 767	1 808	1 917	1 942	1 912	1 887
heraf: Chile	900	908	883	825	776	706	697
G. Asien i alt	13 638	14 404	15 096	15 491	15 819	16 830	21 985
heraf: Pakistan	6 400	6 598	6 822	6 750	6 659	6 692	6 619
Vietnam	1 286	1 928	2 562	3 058	3 390	3 583	3 675
H. Oceanien i alt	548	539	492	494	544	527	564
I. Statsløse og uoplyste	1 086	857	640	513	416	370	742
A–I. I alt	99 796	101 600	101 914	103 052	104 062	107 726	116 951

¹ Portugal og Spanien er pr. 1. januar 1986 medregnet under EF-lande.

TRANSLATION. – FRONT COLUMN: A: Nordic countries (of which: Norway; Sweden); B: EEC countries (of which: UK; Germany, Fed. Rep.); C: Other European countries (of which: Yugoslavia; Turkey); D: Africa (of which: Morocco); E: North America (of which: USA); F: South and Central America (of which: Chile); G: Asia (of which: Pakistan; Vietnam); H: Oceania; I: stateless or nationality not stated; A–I: total.

Tabel 88. Antal udenlandske statsborgere fordelt efter køn, alder og ægteskabelig stilling pr. 1. januar 1986

Foreign nationals resident in Denmark at 1 January 1986, by sex, marital status and age

Alder	Mænd					Kvinder					Mænd og kvinder i alt 11
	Ugift 1	Gift, se- pareret 2	Enke- stand 3	Fraskilt 4	I alt 5	Ugift 6	Gift, se- pareret 7	Enke- stand 8	Fraskilt 9	I alt 10	
0– 4 år	4 701	.	.	.	4 701	4 632	.	.	.	4 632	9 333
5– 9 »	5 000	.	.	.	5 000	4 743	.	.	.	4 743	9 743
10–14 »	4 433	.	.	.	4 433	3 951	–	–	–	3 951	8 384
15–19 »	4 543	194	–	1	4 738	3 905	644	–	2	4 551	9 289
20–24 »	5 277	1 900	3	66	7 246	2 839	2 869	–	79	5 787	13 033
25–29 »	4 517	3 788	5	322	8 632	1 643	4 194	10	270	6 117	14 749
30–34 »	2 049	4 535	9	611	7 204	895	4 560	26	427	5 908	13 112
35–39 »	1 081	4 622	18	757	6 478	444	4 324	54	520	5 342	11 820
40–44 »	639	4 026	19	609	5 293	257	3 288	67	512	4 124	9 417
45–49 »	353	2 706	19	377	3 455	110	2 310	102	346	2 868	6 323
50–54 »	208	1 824	31	230	2 293	83	1 620	115	256	2 074	4 367
55–59 »	123	1 135	24	154	1 436	70	1 123	152	196	1 541	2 977
60–64 »	81	689	37	89	896	63	592	172	92	919	1 815
65–69 »	46	347	26	42	461	44	256	170	40	510	971
70–74 »	31	209	37	27	304	52	112	132	34	330	634
75–79 »	16	109	35	9	169	43	62	155	23	283	452
80–84 »	7	51	33	12	103	30	24	121	17	192	295
85–89 »	10	35	17	2	64	20	7	70	7	104	168
90–94 »	3	10	7	–	20	11	–	23	1	35	55
95 år og derover... ..	2	2	2	–	6	–	1	6	1	8	14
I alt	33 120	26 182	322	3 308	62 932	23 835	25 986	1 375	2 823	54 019	116 951

TRANSLATION. – HEADING, Columns 1–5: males; 6–10: females; 11: males and females; 1 and 6: single; 2 and 7: married, incl. separated; 3 and 8: widowed; 4 and 9: divorced; 5, 10 and 11: total. – FRONT COLUMN: age.

Tabel 89. Antal udenlandske statsborgere i de enkelte amtskommuner m.v. fordelt efter statsborgerskab pr. 1. januar 1986

Foreign nationals resident in Danish counties at 1 January 1986, by citizenship

	Nordiske lande	EF- lande ¹	Europa i øvrigt ¹	Afrika	Nord- amerika	Syd- og Mellem- amerika	Asien	Oce- anien	Statsløse samt uoplyste	I alt
	1	2	3	4	5	6	7	8	9	10
Københavns kommune	5 014	6 020	8 411	2 235	1 116	660	6 591	95	133	30 275
Frederiksberg »	821	918	758	326	273	64	572	17	16	3 765
Københavns amtskommune	4 421	4 161	7 507	809	1 065	502	4 165	85	81	22 796
Frederiksborg »	2 687	2 143	4 326	177	579	139	1 226	48	22	11 347
Roskilde »	847	955	1 826	51	182	54	393	26	20	4 354
Vestsjællands »	668	592	1 815	109	128	25	653	21	94	4 105
Storstrøms »	601	590	765	61	135	33	306	30	70	2 591
Bornholms »	143	143	18	2	38	3	28	3	-	378
Fyns »	1 485	1 511	1 662	106	284	69	1 656	46	21	6 840
Sønderjyllands »	526	2 335	351	28	96	30	547	25	30	3 968
Ribe »	420	821	472	44	116	33	667	13	3	2 589
Vejle »	729	1 064	972	60	145	33	949	29	7	3 988
Ringkøbing »	493	637	729	108	105	14	514	28	4	2 632
Århus »	2 194	2 392	3 300	321	461	161	2 053	58	76	11 016
Viborg »	328	474	117	38	89	15	526	17	5	1 609
Nordjyllands »	1 646	924	385	78	291	52	1 139	23	160	4 698
I alt	23023	25680	33414	4553	5103	1887	21985	564	742	116951

¹ Portugal og Spanien er pr. 1. januar 1986 medregnet under EF-lande.

TRANSLATION. - HEADING, Column 1: Nordic countries; 2: EEC countries; 3: rest of Europe; 4: Africa; 5: North America; 6: South and Central America; 7: Asia; 8: Oceania; 9: stateless or nationality not stated; 10: total. - FRONT COLUMN: counties.

Tabel 90. Antal udenlandske statsborgere i de enkelte amtskommuner m.v. fordelt efter udvalgte nationaliteter pr. 1. januar 1986

Foreign nationals resident in Danish counties at 1 January 1986, by selected citizenship countries

	Norge	Sverige	UK	Vest- tysk- land	Jugo- sla- vien	Tyr- kiet	Paki- stan
	1	2	3	4	5	6	7
Københavns kommune	1 879	1 718	2 639	895	3 427	3 758	3 550
Frederiksberg »	336	314	355	168	300	326	221
Københavns amtskommune	1 774	1 729	1 885	910	1 501	5 075	2 054
Frederiksborg »	1 023	1 218	893	583	1 670	2 206	370
Roskilde »	386	328	412	271	62	1 554	123
Vestsjællands »	313	244	243	185	39	1 653	3
Storstrøms »	252	249	217	226	269	209	3
Bornholms »	45	84	31	64	1	-	-
Fyns »	574	415	537	496	227	1 136	180
Sønderjyllands »	238	161	189	1 988	23	197	8
Ribe »	241	123	326	337	17	355	17
Vejle »	361	209	268	503	23	831	6
Ringkøbing »	297	129	258	257	31	614	12
Århus »	1 079	592	932	794	328	2 302	57
Viborg »	178	99	175	195	10	43	2
Nordjyllands »	820	515	362	310	15	149	13
I alt	9 796	8 127	9 722	8 182	7 943	20 408	6 619

TRANSLATION. - HEADING, Column 1: Norway; 2: Sweden; 3: UK; 4: Germany, Fed. Rep.; 5: Yugoslavia; 6: Turkey; 7: Pakistan. - FRONT COLUMN: counties.

Tabel 91. Naturalisationer 1985
Naturalisations 1985

Tidligere statsborgerskab	Mænd				Kvinder				I alt			
	0-17 år	18-64 år	65 år og derover	I alt	0-17 år	18-64 år	65 år og derover	I alt	0-17 år	18-64 år	65 år og derover	I alt
	1	2	3	4	5	6	7	8	9	10	11	12
A. Nordiske lande . . .	44	106	1	151	32	118	2	152	76	224	3	303
heraf: Finland	7	12	-	19	2	15	-	17	9	27	-	36
Island	3	12	-	15	3	7	-	10	6	19	-	25
Norge	20	44	-	64	13	39	-	52	33	83	-	116
Sverige	14	38	1	53	14	57	2	73	28	95	3	126
B. EF-lande	90	199	-	289	58	189	-	247	148	388	-	536
heraf: Belgien	2	2	-	4	-	3	-	3	2	5	-	7
Frankrig	10	5	-	15	7	7	-	14	17	12	-	29
Grækenland	4	15	-	19	2	4	-	6	6	19	-	25
Holland	4	10	-	14	1	11	-	12	5	21	-	26
Irland	4	4	-	8	1	-	-	1	5	4	-	9
Italien	8	18	-	26	2	6	-	8	10	24	-	34
Luxembourg	-	-	-	-	-	-	-	-	-	-	-	-
UK	25	48	-	73	22	65	-	87	47	113	-	160
Vesttyskland	33	97	-	130	23	93	-	116	56	190	-	246
C. Europa i øvrigt	53	142	-	195	54	142	4	200	107	284	4	395
heraf: Jugoslavien	9	20	-	29	7	15	-	22	16	35	-	51
Polen	7	20	-	27	8	64	2	74	15	84	2	101
Schweiz	1	1	-	2	-	-	-	-	1	1	-	2
Spanien	8	17	-	25	5	11	-	16	13	28	-	41
Tyrkiet	18	49	-	67	27	15	1	43	45	64	1	110
Østrig	6	11	-	17	3	3	-	6	9	14	-	23
D. Afrika	99	152	2	253	86	56	-	142	185	208	2	395
heraf: Marokko	69	74	-	143	60	24	-	84	129	98	-	227
E. Nordamerika	11	20	2	33	12	21	4	37	23	41	6	70
heraf: Canada	1	8	-	9	4	7	1	12	5	15	1	21
USA	10	12	2	24	8	14	3	25	18	26	5	49
F. Syd- og Mellemerika	26	21	-	47	30	19	1	50	56	40	1	97
heraf: Chile	9	10	-	19	7	7	1	15	16	17	1	34
G. Asien	405	330	1	736	465	253	-	718	870	583	1	1454
heraf: Indien	25	29	-	54	49	18	-	67	74	47	-	121
Irak	-	10	-	10	3	2	-	5	3	12	-	15
Iran	2	15	-	17	1	2	-	3	3	17	-	20
Pakistan	155	156	-	311	131	83	-	214	286	239	-	525
Philippinerne	17	18	-	35	14	51	-	65	31	69	-	100
Sri Lanka	36	1	-	37	36	4	-	40	72	5	-	77
Sydkorea	95	-	-	95	159	3	-	162	254	3	-	257
Vietnam	21	41	1	63	18	25	-	43	39	66	1	106
H. Oceanien	2	5	1	8	6	3	-	9	8	8	1	17
I. Statsløse og uoplyste	3	11	5	19	5	12	6	23	8	23	11	42
A-I. I alt	733	986	12	1 731	748	813	17	1 578	1 481	1 799	29	3 309

TRANSLATION. - HEADING, Columns 1-4: males, by age; 5-8: females, by age; 9-12: total, by age. - FRONT COLUMN: Previous nationality: A: Nordic countries (of which: Finland; Iceland; Norway; Sweden); B: EEC countries (of which: Belgium; France; Greece; Netherlands; Ireland; Italy; Luxembourg; UK; Germany, Fed. Rep.); C: other European countries (of which: Yugoslavia; Poland; Switzerland; Spain; Turkey; Austria); D: Africa (of which: Morocco); E: North America (of which: Canada; USA); F: South and Central America (of which: Chile); G: Asia (of which: India; Iraq; Iran; Pakistan; Philippines; Sri Lanka; South Korea; Vietnam); H: Oceania; I: stateless or nationality not stated; A-I: total.

Tabel 92. Befolkningsregnskab 1985 for udenlandske statsborgere i Danmark
Population accounts 1985 for foreign nationals resident in Denmark

Statsborgerskabsland	Antal 1.1.1985	Levende- føgte	Døde	Fødsels- overskud	Indvan- dring	Udvan- dring	Netto- indvan- dring	Naturali- sationer	Nettobe- vælgelser	Korrek- tioner	Antal 1.1.1986
	1	2	3	4	5	6	7	8	9	10	11
A. Nordiske lande . . .	22 600	214	143	71	2 662	2 073	589	303	357	66	23 023
heraf: Finland	1 853	12	13	+1	169	158	11	36	+26	6	1 833
Island	3 063	67	4	63	766	611	155	25	193	11	3 267
Norge	9 692	77	46	31	906	740	166	116	81	23	9 796
Sverige	7 992	58	80	+22	821	564	257	126	109	26	8 127
B. EF-lande	24 382	177	68	109	3 572	3 050	522	536	95	47	24 524 ¹
heraf: Belgien	275	2	2	-	45	37	8	7	1	-	276
Frankrig	1 679	11	3	8	330	333	+3	29	+24	8	1 663
Grækenland	469	2	-	2	55	68	+13	25	+36	1	434
Holland	1 594	9	7	2	272	216	56	26	32	3	1 629
Irland	744	4	-	4	209	170	39	9	34	-	778
Italien	1 796	10	1	9	413	365	48	34	23	6	1 825
Luxembourg	14	-	-	-	3	2	1	-	1	-	15
UK	9 666	106	22	84	1 323	1 209	114	160	38	18	9 722
Vesttyskland	8 145	33	33	-	922	650	272	246	26	11	8 182
C. Europa i øvrigt . . .	31 718	769	69	700	3 432	910	2 522	395	2 827	25	34 570 ¹
heraf: Jugoslavien . . .	7 617	137	10	127	439	197	242	51	318	8	7 943
Polen	1 424	25	11	14	1 007	100	907	101	820	2	2 246
Schweiz	1 144	2	-	2	101	143	+12	2	+12	2	1 134
Spanien	906	1	1	-	101	68	33	41	+8	-	898
Tyrkiet	18 806	596	38	558	1 415	275	1 140	110	1 588	14	20 408
Østrig	650	2	1	1	51	24	27	23	5	+1	654
D. Afrika	4 470	99	7	92	803	415	388	395	85	+2	4 553
heraf: Marokko	2 371	66	3	63	155	36	119	227	+45	3	2 329
E. Nordamerika	4 917	19	29	+10	1 749	1 484	265	70	185	1	5 103
heraf: Canada	807	4	4	-	219	175	44	21	23	2	832
USA	4 110	15	25	+10	1 530	1 309	221	49	162	+1	4 271
F. Syd- og Mellemerika	1 912	21	2	19	290	238	52	97	+26	1	1 887
heraf: Chile	706	8	-	8	62	47	15	34	+11	2	697
G. Asien	16 830	402	34	368	7 012	708	6 304	1 454	5 218	+63	21 985
heraf: Indien	910	18	2	16	207	80	127	121	22	+10	922
Irak	178	5	1	4	508	4	504	15	493	4	675
Iran	857	27	4	23	3 940	66	3 874	20	3 877	+7	4 727
Pakistan	6 692	198	11	187	426	156	270	525	+68	+5	6 619
Philippinerne	770	10	1	9	138	26	112	100	21	+3	788
Sri Lanka	207	6	1	5	490	11	479	77	407	+8	606
Syd Korea	336	-	-	-	409	30	379	257	122	+28	430
Vietnam	3 583	83	8	75	139	17	122	106	91	1	3 675
H. Oceanien	527	3	2	1	217	169	48	17	32	5	564
I. Statsløse og uopl. . .	370	3	11	+8	464	6	458	42	408	+36	742
A-I. I alt	107 726	1 707	365	1 342	20 201	9 053	11 148	3 309	9 181	44	116 951

¹ Portugal og Spanien er medregnet under Europa i øvrigt.

TRANSLATION. - HEADING, Column 1: number; 2: births; 3: deaths; 4: natural increase (births minus deaths); 5: immigration; 6: emigration; 7: net immigration; 8: naturalisations; 9: net changes; 10: corrections; 11: number. - FRONT COLUMN: nationality (see preceding table).

L. Befolkningsregnskaber

Tabel 93. Befolkningsregnskab 1985 for mænd fordelt efter ægteskabelig stilling, fødselsår
 Population accounts 1985 for males analysed by marital status, year of birth and age

Ugifte mænd											
Fødsels- år	1/1 1985		Bevægelse i 1985						1/1 1986		
	Alder	Antal	Alder	Tilgang på grund af fødsel og indvandring	Afgang på grund af			Netto-tilgang	Korrektion ²	Antal	Alder
					Død	Vielse ¹	Udvandring				
1	2	3	4	5	6	7	8	9	10	11	12
1985	0	27 739 ³	209	.	90	27 440	5	27 445	0
1984 ..	0	26 499	0	179	36	-	91	52	12	26 603	1
1983 ..	1	25 993	1	121	8	-	83	30	7	26 075	2
1982 ..	2	27 063	2	102	5	-	79	18	8	27 145	3
1981 ..	3	27 017	3	100	4	-	69	27	5	27 107	4
1980 ..	4	29 255	4	106	4	-	68	34	1	29 307	5
1979 ..	5	30 323	5	95	5	-	68	22	2	30 395	6
1978 ..	6	31 787	6	101	4	-	85	12	6	31 836	7
1977 ..	7	31 742	7	82	4	-	56	22	-	31 756	8
1976 ..	8	33 676	8	82	5	-	76	1	2	33 684	9
1975 ..	9	36 577	9	79	6	-	68	5	-	36 630	10
1974 ..	10	36 235	10	75	10	-	62	3	-	36 269	11
1973 ..	11	36 470	11	76	5	-	62	9	÷6	36 516	12
1972 ..	12	38 223	12	77	10	-	43	24	÷9	38 259	13
1971 ..	13	38 501	13	54	5	-	47	2	÷2	38 516	14
1970 ..	14	36 241	14	60	5	-	32	23	2	36 317	15
1969 ..	15	36 570	15	103	7	-	49	47	÷8	36 698	16
1968 ..	16	38 119	16	109	10	1	42	56	÷5	38 270	17
1967 ..	17	41 273	17	143	17	1	68	57	÷19	41 367	18
1966 ..	18	44 829	18	183	27	29	167	÷40	÷23	44 735	19
			19	264	32	55	208	÷31			

¹ Herunder ikke medregnet 860 viede mænd med bopæl i udlandet.

² Omfatter forsvundne og genfundne danske statsborgere og er desuden en afstemningspost.

³ Heri: 27 465 levendefødte drenge.

og alder

Ugifte mænd											
Fødsels- år	1/1 1985		Bevægelse i 1985						1/1 1986		
	Alder	Antal	Alder	Tilgang på grund af fødsel og indvandring	Afgang på grund af			Netto-tilgang	Korrektion ²	Antal	Alder
					Død	Vielse ¹	Udvandring				
1	2	3	4	5	6	7	8	9	10	11	12
1965 ..	19	43 285	19 20	259 372	23 22	70 128	184 224	÷18 ÷2	÷46	43 219	20
1964 ..	20	42 105	20 21	366 419	21 19	174 255	290 333	÷119 ÷188	÷30	41 768	21
1963 ..	21	40 751	21 22	429 493	13 18	323 446	301 304	÷208 ÷275	÷94	40 174	22
1962 ..	22	37 559	22 23	412 533	29 19	427 566	265 265	÷309 ÷317	÷47	36 886	23
1961 ..	23	35 592	23 24	448 459	24 30	627 754	272 262	÷475 ÷587	4	34 534	24
1960 ..	24	33 692	24 25	408 443	16 26	840 993	225 211	÷673 ÷787	÷39	32 193	25
1959 ..	25	30 545	25 26	357 348	23 29	870 972	211 193	÷747 ÷846	÷18	28 934	26
1958 ..	26	28 394	26 27	320 339	17 11	818 1 002	174 204	÷689 ÷878	÷22	26 805	27
1957 ..	27	26 156	27 28	274 255	25 20	841 1 005	170 144	÷762 ÷914	÷16	24 464	28
1956 ..	28	23 574	28 29	221 214	14 18	819 907	139 129	÷751 ÷840	÷22	21 961	29
1955 ..	29	20 943	29 30	164 144	24 16	956 876	116 113	÷932 ÷861	÷16	19 134	30
1954 ..	30	17 902	30 31	123 100	16 16	461 615	80 79	÷434 ÷610	÷30	16 828	31
1953 ..	31	16 196	31 32	93 93	15 17	444 561	75 71	÷441 ÷556	÷25	15 174	32
1952 ..	32	13 851	32 33	89 82	14 16	400 392	79 62	÷404 ÷388	÷8	13 051	33
1951 ..	33	12 137	33 34	72 71	20 12	302 350	47 64	÷297 ÷355	÷8	11 477	34
1950 ..	34	10 887	34 35	63 45	17 9	245 298	60 38	÷259 ÷300	÷14	10 314	35
1949 ..	35	9 407	35 36	45 57	12 7	194 203	34 53	÷195 ÷206	÷9	8 997	36
1948 ..	36	8 730	36 37	44 47	9 12	169 166	49 35	÷183 ÷166	÷14	8 367	37
1947 ..	37	8 014	37 38	34 28	12 14	133 145	28 38	÷139 ÷169	÷7	7 699	38
1946 ..	38	7 321	38 39	30 29	10 14	96 119	20 31	÷96 ÷135	÷12	7 078	39

^{1, 2} Se side 162.

TRANSLATION. - HEADING, single males; columns 4-9: movements in 1985; 1: year of birth; 2, 4 and 12: age; 3 and 11: number; 5: increase caused by birth and immigration; 6-8: decrease caused by; 6: death; 7: marriage; 8: emigration; 9: net increase; 10: correction.

Tabel 93. Befolkningsregnskab 1985 for mænd fordelt efter ægteskabelig stilling, fødselsår
(fortsat) Population accounts 1985 for males analysed by marital status, year of birth and age (continued)

Ugifte mænd											
Fødsels- år	1/1 1985		Bevægelse i 1985						1/1 1986		
	Alder	Antal	Alder	Tilgang på grund af fødsel og indvandring	Afgang på grund af			Netto-tilgang	Korrektion ²	Antal	Alder
					Død	Vielse ¹	Udvandring				
1	2	3	4	5	6	7	8	9	10	11	12
1945 ..	39	6 194	39 40	24 28	12 14	78 116	22 21	÷88 ÷123	÷7	5 976	40
1944 ..	40	5 491	40 41	25 24	8 11	55 61	14 22	÷52 ÷70	3	5 372	41
1943 ..	41	4 702	41 42	13 18	10 15	39 43	14 7	÷50 ÷47	÷11	4 594	42
1942 ..	42	4 009	42 43	10 19	5 7	30 33	13 6	÷38 ÷27	2	3 946	43
1941 ..	43	3 390	43 44	11 17	10 8	24 18	14 11	÷37 ÷20	÷1	3 332	44
1940 ..	44	3 203	44 45	10 15	11 8	18 18	9 11	÷28 ÷22	÷4	3 149	45
1939 ..	45	3 005	45 46	9 12	14 14	15 24	11 3	÷31 ÷29	÷6	2 939	46
1938 ..	46	2 856	46 47	11 12	14 15	13 16	14 8	÷30 ÷27	2	2 801	47
1937 ..	47	2 673	47 48	8 5	10 8	16 9	8 6	÷26 ÷18	÷2	2 627	48
1936 ..	48	2 521	48 49	2 4	7 16	9 7	4 2	÷18 ÷21	-	2 482	49
1935 ..	49	2 460	49 50	5 6	10 20	12 14	3 3	÷20 ÷31	-	2 409	50
1934 ..	50	2 403	50 51	4 3	15 12	5 7	5 2	÷21 ÷18	1	2 365	51
1933 ..	51	2 253	51 52	4 3	15 17	4 10	- -	÷15 ÷24	-	2 214	52
1932 ..	52	2 264	52 53	4 4	11 14	6 5	3 3	÷16 ÷18	-	2 230	53
1931 ..	53	2 265	53 54	3 6	16 23	5 7	5 4	÷23 ÷28	1	2 215	54
1930 ..	54	2 242	54 55	2 4	17 14	5 9	3 2	÷23 ÷21	1	2 199	55
1929 ..	55	2 241	55 56	3 1	19 20	6 3	2 4	÷24 ÷26	1	2 192	56
1928 ..	56	2 289	56 57	3 3	21 17	2 5	2 3	÷22 ÷22	÷2	2 243	57
1927 ..	57	2 238	57 58	2 2	17 20	1 8	2 1	÷18 ÷27	-	2 193	58
1926 ..	58	2 077	58 59	3 2	22 15	4 3	2 2	÷25 ÷18	2	2 036	59
1925 ..	59	2 103	59 60	2 4	26 18	8 4	- 1	÷32 ÷19	÷3	2 049	60

² Se side 162.

og alder

Ugifte mænd

Fødsels- år	1/1 1985		Bevægelse i 1985						1/1 1986		
	Alder	Antal	Alder	Tilgang på grund af indvandring	Afgang på grund af			Netto-tilgang	Korrektion ²	Antal	Alder
					Død	Vielse ¹	Udvan- dring				
1	2	3	4	5	6	7	8	9	10	11	12
1924 ..	60	2 168	60 61	3 -	24 28	3 3	2 1	+26 -32	1	2 111	61
1923 ..	61	2 140	61 62	- 2	24 20	2 3	1 -	+27 -21	+1	2 091	62
1922 ..	62	2 054	62 63	1 2	28 37	4 3	- 1	+31 -39	+2	1 982	63
1921 ..	63	2 034	63 64	2 1	37 27	4 4	2 -	+41 -30	3	1 966	64
1920 ..	64	2 053	64 65	1 1	37 39	2 2	1 1	+39 -41	+1	1 972	65
1919 ..	65	1 727	65 66	1 -	22 22	- 4	- -	+21 -26	-	1 680	66
1918 ..	66	1 711	66 67	2 -	35 33	- 1	- -	+33 -34	+1	1 643	67
1917 ..	67	1 660	67 68	1 -	42 32	- -	- -	+41 -32	-	1 587	68
1916 ..	68	1 685	68 69	- -	36 40	- 2	- -	+36 -42	-	1 607	69
1915 ..	69	1 549	69 70	- -	36 39	1 -	- -	+37 -39	-	1 473	70
1914 ..	70	1 626	70 71	- -	31 44	2 -	- -	+33 -44	-	1 549	71
1913 ..	71	1 552	71 72	1 -	51 34	1 3	- 1	+51 -38	+1	1 462	72
1912 ..	72	1 550	72 73	1 1	43 54	2 -	- -	+44 -53	-	1 453	73
1911 ..	73	1 433	73 74	- 2	43 32	- 2	- -	+43 -32	+2	1 356	74
1910 ..	74	1 275	74 75	- -	44 44	- 3	- -	+44 -47	-	1 184	75
1909 ..	75	1 322	75 76	1 -	53 51	- 1	- -	+52 -52	+1	1 217	76
1908 ..	76	1 073	76 77	- -	44 27	- -	- -	+44 -27	1	1 003	77
1907 ..	77	958	77 78	- -	41 35	2 1	- -	+43 -36	-	879	78
1906 ..	78	887	78 79	- -	42 47	- -	1 -	+43 -47	-	797	79
1905 ..	79	793	79 80	1 -	49 48	- -	- -	+48 -48	-	697	80
1904 ..	80	737	80 81	- -	57 32	- -	- -	+57 -32	-	648	81

1, 2 Se side 162.

Tabel 93. Befolkningsregnskab 1985 for mænd fordelt efter ægteskabelig stilling, fødselsår
(fortsat) Population accounts 1985 for males analysed by marital status, year of birth and age (continued)

Ugifte mænd											
Fødsels- år	1/1 1985		Bevægelse i 1985						1/1 1986		
	Alder	Antal	Alder	Tilgang på grund af fødsel og indvandring	Afgang på grund af			Netto-tilgang	Korrektion ²	Antal	Alder
					Død	Vielse ¹	Udvandring				
1	2	3	4	5	6	7	8	9	10	11	12
1903 ..	81	622	81 82	1 -	40 38	- 1	1 -	÷40 ÷39	-	543	82
1902 ..	82	532	82 83	- -	35 34	1 1	- -	÷36 ÷35	1	462	83
1901 ..	83	422	83 84	- -	39 30	- -	- -	÷39 ÷30	-	353	84
1900 ..	84	398	84 85	- -	33 31	- -	- -	÷33 ÷31	1	335	85
1899 ..	85	333	85 86	- -	20 22	- -	- -	÷20 ÷22	-	291	86
1898 ..	86	247	86 87	- -	21 20	- -	- -	÷21 ÷20	-	206	87
1897 ..	87	187	87 88	- -	15 17	- -	- -	÷15 ÷17	-	155	88
1896 ..	88	149	88 89	1 -	17 7	- -	1 -	÷17 ÷7	-	125	89
1895 ..	89	105	89 90	- -	11 7	- -	- -	÷11 ÷7	-	87	90
1894 ..	90	101	90 91	- -	19 6	- -	- -	÷19 ÷6	-	76	91
1893 ..	91	72	91 92	- -	11 10	- -	- -	÷11 ÷10	-	51	92
1892 ..	92	37	92 93	- -	8 2	- -	- -	÷8 ÷2	-	27	93
1891 ..	93	29	93 94	- -	3 2	- -	- -	÷3 ÷2	-	24	94
1890 ..	94	28	94 95	- -	4 1	- -	- -	÷4 ÷1	-	23	95
1889 ..	95	11	95 96	- -	3 1	- -	- -	÷3 ÷1	-	7	96
1888 ..	96	12	96 97	- -	3 4	- -	- -	÷3 ÷4	-	5	97
1887 ..	97	8	97 98	- -	- 2	- -	- -	- ÷2	-	6	98
1886 ..	98	5	98 99	- -	- 2	- -	- -	- ÷2	-	3	99
1885 } og før }	99 og } dero. }	5		-	2	-	-	÷2	-	3	100 og dero.
I alt. . .		1 211 603		41 365	3 959	20 907	8 893	7 606	÷520	1 218 689	

^{1, 2} Se side 162.

og alder

Gifte og separerede mænd

Fødsels- år	1/1 1985		Bevægelse i 1985								1/1 1986		
	Alder	Antal	Alder	Tilgang på grund af		Afgang på grund af				Netto-tilgang	Korrektion ³	Antal	Alder
				Vielse ¹	Indvan- dring	Død	Hustru- ens død	Skils- misse ²	Udvan- dring				
1	2	3	4	5	6	7	8	9	10	11	12	13	14
1969 ..	15	-	15	-	-	-	-	-	-	-	3	3	16
			16	-	-	-	-	-	-	-			
1968 ..	16	1	16	1	2	-	-	-	-	3	6	13	17
			17	2	1	-	-	-	-	3			
1967 ..	17	9	17	1	3	-	-	-	-	4	27	73	18
			18	24	11	-	-	-	2	33			
1966 ..	18	67	18	29	14	-	-	2	2	39	28	207	19
			19	56	22	-	-	3	2	73			
1965 ..	19	167	19	70	14	-	-	-	2	82	55	441	20
			20	128	23	-	-	6	8	137			
1964 ..	20	422	20	174	28	1	-	7	8	186	49	942	21
			21	257	46	-	-	14	4	285			
1963 ..	21	902	21	324	39	-	-	21	9	333	67	1 782	22
			22	448	70	-	-	22	16	480			
1962 ..	22	1 599	22	431	55	1	-	35	14	436	38	2 658	23
			23	570	86	3	-	45	23	585			
1961 ..	23	2 800	23	634	52	-	1	51	19	615	33	4 206	24
			24	763	82	1	-	63	23	758			
1960 ..	24	4 471	24	858	66	1	-	85	33	805	45	6 301	25
			25	1 017	107	4	1	104	35	980			
1959 ..	25	6 411	25	894	87	4	-	83	41	853	35	8 208	26
			26	995	104	6	2	131	51	909			
1958 ..	26	8 665	26	855	101	2	-	118	49	787	46	10 425	27
			27	1 044	111	3	-	157	68	927			
1957 ..	27	10 922	27	887	97	3	2	164	52	763	28	12 619	28
			28	1 059	100	5	3	180	65	906			
1956 ..	28	13 379	28	881	97	5	2	211	55	705	47	14 955	29
			29	993	130	5	8	218	68	824			
1955 ..	29	15 638	29	1 028	103	5	3	212	64	847	25	17 304	30
			30	989	114	6	4	220	79	794			
1954 ..	30	17 761	30	534	105	5	2	225	70	337	28	18 659	31
			31	742	111	7	4	230	79	533			
1953 ..	31	19 990	31	543	113	5	6	265	77	303	36	20 750	32
			32	704	110	10	6	288	89	421			
1952 ..	32	21 329	32	522	78	10	3	278	81	228	48	21 899	33
			33	548	102	4	3	252	97	294			
1951 ..	33	22 388	33	423	90	9	9	261	80	154	15	22 793	34
			34	509	110	2	5	283	93	236			

¹ Herunder ikke medregnet 920 viede mænd med bopæl i udlandet.

² Herunder ikke medregnet 561 fraskilte mænd med bopæl i udlandet.

³ Omfatter forsvundne og genfundne danske statsborgere og er desuden en afstemningspost.

TRANSLATION. - HEADING, married males, incl. separated; columns 4-11: movements in 1985; 1: year of birth; 2, 4 and 14: age; 3 and 13: number; 5-6: increase caused by; 5: marriage; 6: immigration; 7-10: decrease caused by; 7: death; 8: wife's death; 9: divorce; 10: emigration; 11: net increase; 12: correction.

Tabel 93. Befolkningsregnskab 1985 for mænd fordelt efter ægteskabelig stilling, fødselsår
(fortsat) Population accounts 1985 for males analysed by marital status, year of birth and age (continued)

Gifte og separerede mænd													
Fødsels- år	1/1 1985		Bevægelse i 1985								1/1 1986		
	Alder	Antal	Alder	Tilgang på grund af		Afgang på grund af				Netto-tilgang	Korrektion ³	Antal	Alder
				Vielse ¹	Indvandring	Død	Hustru-ens død	Skils-misse ²	Udvan-dring				
1	2	3	4	5	6	7	8	9	10	11	12	13	14
1950 ..	34	24 122	34 35	392 511	89 133	15 13	11 6	274 294	95 88	86 243	15	24 466	35
1949 ..	35	25 351	35 36	349 403	99 118	12 8	7 8	291 294	89 91	49 120	14	25 534	36
1948 ..	36	28 058	36 37	320 335	109 99	17 24	7 7	287 310	85 90	33 3	23	28 117	37
1947 ..	37	30 892	37 38	278 365	83 107	22 25	13 14	299 338	86 79	÷59 16	25	30 874	38
1946 ..	38	32 980	38 39	274 354	112 117	18 29	12 14	324 364	78 106	÷46 ÷42	19	32 911	39
1945 ..	39	32 824	39 40	234 351	83 106	25 29	14 15	312 318	67 71	÷101 24	11	32 758	40
1944 ..	40	31 490	40 41	209 274	89 94	31 23	12 21	269 304	73 90	÷87 ÷70	16	31 349	41
1943 ..	41	29 272	41 42	181 205	60 67	22 35	13 18	281 256	75 82	÷150 ÷119	24	29 027	42
1942 ..	42	27 978	42 43	146 197	62 64	23 38	21 25	239 257	58 54	÷133 ÷113	÷2	27 730	43
1941 ..	43	25 089	43 44	125 155	55 56	21 24	15 15	196 217	51 40	÷103 ÷85	7	24 908	44
1940 ..	44	24 463	44 45	114 138	61 54	31 23	12 18	179 204	43 45	÷90 ÷98	8	24 283	45
1939 ..	45	23 798	45 46	136 142	47 53	44 33	19 28	180 178	48 44	÷108 ÷88	5	23 607	46
1938 ..	46	23 440	46 47	110 130	30 38	37 40	21 18	165 150	35 45	÷118 ÷85	6	23 243	47
1937 ..	47	22 716	47 48	94 131	34 46	54 45	22 35	138 158	34 31	÷120 ÷92	1	22 505	48
1936 ..	48	22 347	48 49	72 83	27 28	43 32	28 21	131 129	35 28	÷138 ÷99	8	22 118	49
1935 ..	49	21 569	49 50	80 115	33 23	45 41	26 39	128 140	23 25	÷109 ÷107	÷2	21 351	50
1934 ..	50	21 212	50 51	62 64	32 28	50 53	26 35	124 121	35 31	÷141 ÷148	÷4	20 919	51
1933 ..	51	20 651	51 52	50 54	33 25	66 76	35 38	98 97	22 32	÷138 ÷164	4	20 353	52
1932 ..	52	20 553	52 53	55 68	21 20	75 82	28 38	87 95	19 23	÷133 ÷150	÷3	20 267	53
1931 ..	53	20 495	53 54	44 63	13 22	81 78	40 41	89 81	14 19	÷167 ÷134	÷1	20 193	54

^{1, 2, 3} Se side 167.

og alder

Giftede og separerede mænd

Fødsels- år	1/1 1985		Bevægelse i 1985								1/1 1986		
	Alder	Antal	Alder	Tilgang på grund af		Afgang på grund af				Netto-tilgang	Korrektion ³	Antal	Alder
				Vielse ¹	Indvandring	Død	Hustru-ens død	Skilsmisse ²	Udvandring				
1	2	3	4	5	6	7	8	9	10	11	12	13	14
1930 ..	54	20 503	54 55	52 61	13 14	80 86	48 60	71 61	21 22	÷155 ÷154	7	20 201	55
1929 ..	55	20 023	55 56	46 49	30 14	79 101	46 50	63 62	8 21	÷120 ÷171	1	19 733	56
1928 ..	56	20 802	56 57	36 49	14 17	112 130	56 49	71 60	9 12	÷198 ÷185	÷3	20 416	57
1927 ..	57	20 209	57 58	32 40	12 10	112 129	62 61	56 62	14 16	÷200 ÷218	÷4	19 787	58
1926 ..	58	20 623	58 59	38 40	7 15	112 137	49 77	40 44	16 12	÷172 ÷215	÷4	20 232	59
1925 ..	59	20 458	59 60	45 25	10 15	143 156	64 71	38 33	8 24	÷198 ÷244	÷3	20 013	60
1924 ..	60	20 706	60 61	20 21	5 14	156 174	77 75	38 42	9 13	÷255 ÷269	÷2	20 180	61
1923 ..	61	20 268	61 62	24 28	14 14	192 183	86 90	35 40	8 9	÷283 ÷280	÷2	19 703	62
1922 ..	62	19 583	62 63	21 19	10 4	146 194	83 82	31 27	9 12	÷238 ÷292	5	19 058	63
1921 ..	63	20 203	63 64	26 25	6 18	227 249	84 99	14 23	7 8	÷300 ÷336	—	19 567	64
1920 ..	64	20 782	64 65	23 18	5 13	230 272	108 113	22 27	6 8	÷338 ÷389	÷2	20 053	65
1919 ..	65	17 585	65 66	10 19	10 5	244 238	107 84	20 20	7 4	÷358 ÷322	÷1	16 904	66
1918 ..	66	17 697	66 67	15 9	10 7	273 270	95 92	14 15	5 8	÷362 ÷369	3	16 969	67
1917 ..	67	16 375	67 68	9 17	1 3	262 254	111 93	14 14	13 2	÷390 ÷343	÷3	15 639	68
1916 ..	68	15 843	68 69	7 5	8 2	262 263	101 109	14 14	1 7	÷363 ÷386	÷2	15 092	69
1915 ..	69	15 235	69 70	9 13	7 3	233 321	102 117	14 12	— 3	÷333 ÷437	1	14 466	70
1914 ..	70	14 997	70 71	12 3	3 2	264 318	108 112	5 6	2 4	÷364 ÷435	÷2	14 196	71
1913 ..	71	14 326	71 72	11 11	5 3	263 293	128 121	11 7	3 4	÷389 ÷411	2	13 528	72
1912 ..	72	13 876	72 73	6 7	4 3	312 350	111 125	4 8	2 6	÷419 ÷479	1	12 979	73
1911 ..	73	12 677	73 74	7 9	4 3	330 384	116 104	10 3	3 2	÷448 ÷481	÷1	11 747	74

^{1, 2, 3} Se side 167.

Tabel 93. Befolkningsregnskab 1985 for mænd fordelt efter ægteskabelig stilling, fødselsår
(fortsat) Population accounts 1985 for males analysed by marital status, year of birth and age (continued)

Gifte og separerede mænd													
Fødsels- år	1/1 1985		Bevægelse i 1985								1/1 1986		
	Alder	Antal	Alder	Tilgang på grund af		Afgang på grund af				Netto-tilgang	Korrektion ³	Antal	Alder
				Vielse ¹	Indvandring	Død	Hustru-ens død	Skilsmisse ²	Udvan- dring				
1	2	3	4	5	6	7	8	9	10	11	12	13	14
1910 ..	74	11 760	74 75	7 9	2 4	339 319	132 116	6 2	4 3	÷472 ÷427	÷2	10 859	75
1909 ..	75	10 880	75 76	2 7	3 1	345 365	122 123	2 4	1 1	÷465 ÷485	2	9 932	76
1908 ..	76	9 531	76 77	1 1	- 2	302 308	104 110	- 3	- -	÷405 ÷418	÷4	8 704	77
1907 ..	77	8 279	77 78	11 12	1 2	321 325	119 115	1 2	- -	÷429 ÷428	-	7 422	78
1906 ..	78	7 285	78 79	1 4	2 -	311 288	108 109	1 1	- 3	÷417 ÷397	÷3	6 468	79
1905 ..	79	6 332	79 80	2 1	1 -	281 235	110 103	- 2	1 2	÷389 ÷341	-	5 602	80
1904 ..	80	5 464	80 81	5 3	- -	285 258	130 99	1 -	- -	÷411 ÷354	÷3	4 696	81
1903 ..	81	4 672	81 82	- 3	- 1	244 227	97 80	- 1	1 -	÷342 ÷304	-	4 026	82
1902 ..	82	3 973	82 83	2 4	1 -	236 202	86 87	- -	- -	÷319 ÷285	÷5	3 364	83
1901 ..	83	3 164	83 84	- 1	- 1	197 145	89 60	1 -	- -	÷287 ÷203	1	2 675	84
1900 ..	84	2 628	84 85	4 1	- -	174 152	67 60	- -	- -	÷237 ÷211	-	2 180	85
1899 ..	85	2 029	85 86	1 -	- -	154 140	66 56	1 1	- -	÷220 ÷197	-	1 612	86
1898 ..	86	1 726	86 87	1 -	- -	161 129	54 49	- -	1 -	÷215 ÷178	-	1 333	87
1897 ..	87	1 275	87 88	- -	- -	113 80	42 40	- -	- -	÷155 ÷120	-	1 000	88
1896 ..	88	968	88 89	- 1	- -	98 66	37 30	- -	- -	÷135 ÷95	1	739	89
1895 ..	89	765	89 90	1 -	1 -	86 68	34 19	- -	- -	÷118 ÷87	-	560	90
1894 ..	90	511	90 91	- -	- -	64 44	20 22	- -	- -	÷84 ÷66	-	361	91
1893 ..	91	369	91 92	- -	- -	44 35	17 16	- -	- -	÷61 ÷51	-	257	92
1892 ..	92	228	92 93	- -	- -	29 30	11 7	- -	- -	÷40 ÷37	-	151	93
1891 ..	93	150	93 94	- -	- -	17 13	8 7	- -	- -	÷25 ÷20	-	105	94

^{1, 2, 3} Se side 167.

og alder

Gifte og separerede mænd

Fødsels- år	1/1 1985		Bevægelse i 1985								1/1 1986		
	Alder	Antal	Alder	Tilgang på grund af		Afgang på grund af				Netto-tilgang	Korrektion ³	Antal	Alder
				Vielse ¹	Indvandring	Død	Hustruens død	Skilsmisse ²	Udvandring				
1	2	3	4	5	6	7	8	9	10	11	12	13	14
1890 ..	94	87	94 95	-	-	14 11	6 5	-	-	÷20 ÷16	-	51	95
1889 ..	95	66	95 96	-	-	10 8	2 1	-	-	÷12 ÷9	-	45	96
1888 ..	96	38	96 97	-	-	8 4	-	-	-	÷8 ÷6	-	24	97
1887 ..	97	19	97 98	-	-	5 3	2	-	-	÷7 ÷3	-	9	98
1886 ..	98	10	98 99	-	-	1	2	-	-	÷3	-	7	99
1885 og før }	99 og dero. }	9		-	-	4	-	-	-	÷4	-	5	100 og dero.
I alt ..	1101210			28402	5433	17422	7207	13824	4002	÷8620	811	1093401	

1, 2, 3 Se side 167.

Tabel 93. Befolkningsregnskab 1985 for mænd fordelt efter ægteskabelig stilling, fødselsår
(fortsat) Population accounts 1985 for males analysed by marital status, year of birth and age (continued)

Enkemænd												
Fødsels- år	1/1 1985		Bevægelse i 1985							1/1 1986		
	Alder	Antal	Alder	Tilgang på grund af		Afgang på grund af			Netto- tilgang	Korrektion ²	Antal	Alder
				Hustru- ens død	Ind- van- dring	Død	Vielse ¹	Ud- van- dring				
1	2	3	4	5	6	7	8	9	10	11	12	13
1969...	15	-	15 16	-	-	-	-	-	-	-	-	16
1968...	16	-	16 17	-	-	-	-	-	-	-	-	17
1967...	17	-	17 18	-	-	-	-	-	-	-	-	18
1966...	18	-	18 19	-	-	-	-	-	-	-	-	19
1965...	19	1	19 20	-	-	-	-	-	-	-	1	20
1964...	20	-	20 21	-	-	-	-	-	-	-	-	21
1963...	21	-	21 22	-	-	-	-	-	-	-	-	22
1962...	22	1	22 23	-	2	-	-	-	2	-	3	23
1961...	23	2	23 24	1	-	-	-	-	1	÷1	2	24
1960...	24	2	24 25	1	-	-	-	-	1	-	3	25
1959...	25	3	25 26	2	-	-	-	-	2	-	5	26
1958...	26	15	26 27	-	1	-	-	-	1	÷1	15	27
1957...	27	9	27 28	2	-	1	-	-	2 1	-	12	28
1956...	28	16	28 29	2 8	-	-	-	-	2 8	-	26	29
1955...	29	22	29 30	3 4	1	-	-	-	2 5	-	29	30
1954...	30	27	30 31	2 4	1	-	3	-	- 4	-	31	31
1953...	31	22	31 32	6 6	- 2	-	1	-	5 7	-	34	32
1952...	32	47	32 33	3 3	-	-	2	1	- +2	-	45	33
1951...	33	59	33 34	9 5	- 1	-	1	-	8 5	-	72	34

¹ Herunder ikke medregnet 3 viiede mænd med bopæl i udlandet.

² Omfatter forsvundne og genfundne danske statsborgere og er desuden en afstemningspost.

og alder

Enkemænd												
Fødsels- år	1/1 1985		Bevægelse i 1985							1/1 1986		
	Alder	Antal	Alder	Tilgang på grund af		Afgang på grund af			Netto-tilgang	Korrektion ²	Antal	Alder
				Hustru-ens død	Ind-van-dring	Død	Vielse ¹	Ud-van-dring				
1	2	3	4	5	6	7	8	9	10	11	12	13
1950...	34	68	34 35	11 6	1 -	- -	2 4	- -	10 2	1	81	35
1949...	35	70	35 36	7 8	- -	1 -	3 3	- -	3 5	-	78	36
1948...	36	92	36 37	7 7	- 1	- -	2 2	1 1	4 5	÷2	99	37
1947...	37	106	37 38	13 14	- 2	- -	4 1	1 -	8 15	÷2	127	38
1946...	38	122	38 39	12 14	- 1	- -	6 2	- -	6 13	÷1	140	39
1945...	39	178	39 40	14 15	- -	- -	4 8	- -	10 7	-	195	40
1944...	40	197	40 41	12 21	- -	- -	2 7	1 2	9 12	÷2	216	41
1943...	41	216	41 42	13 18	- 1	- 1	4 5	- -	9 13	-	238	42
1942...	42	185	42 43	21 25	- -	- 1	4 5	1 -	16 19	-	220	43
1941...	43	204	43 44	15 15	- -	- 1	5 10	- -	10 4	-	218	44
1940...	44	213	44 45	12 18	2 -	2 1	3 7	- -	9 10	-	232	45
1939...	45	242	45 46	19 28	- 1	- -	7 9	- 1	12 19	1	274	46
1938...	46	271	46 47	21 18	- -	1 -	8 6	1 1	11 11	1	294	47
1937...	47	311	47 48	22 35	- 1	- 2	3 5	- 1	19 28	÷1	357	48
1936...	48	314	48 49	28 21	- -	2 -	6 8	- 1	20 12	÷1	345	49
1935...	49	340	49 50	26 39	1 2	3 2	2 4	3 2	19 33	÷2	390	50
1934...	50	421	50 51	26 35	- -	5 -	7 4	1 1	13 30	-	464	51
1933...	51	482	51 52	35 38	- -	6 2	2 9	- -	27 27	-	536	52
1932...	52	495	52 53	28 38	1 -	4 6	9 10	1 -	15 22	-	532	53

1, 2 Se side 172.

TRANSLATION. - HEADING, widowers; columns 4-10: movements in 1985; 1: year of birth; 2, 4 and 13: age; 3 and 12: number; 5-6: increase caused by; 5: wife's death; 6: immigration; 7-9: decrease caused by; 7: death; 8: marriage; 9: emigration; 10: net increase; 11: correction.

Tabel 93. Befolkningsregnskab 1985 for mænd fordelt efter ægteskabelig stilling, fødselsår
(fortsat) Population accounts 1985 for males analysed by marital status, year of birth and age (continued)

Enkemænd												
Fødsels- år	1/1 1985		Bevægelse i 1985							1/1 1986		
	Alder	Antal	Alder	Tilgang på grund af		Afgang på grund af			Netto-tilgang	Korrektion ²	Antal	Alder
				Hustru-ens død	Ind-van-dring	Død	Vielse ¹	Ud-van-dring				
1	2	3	4	5	6	7	8	9	10	11	12	13
1931...	53	589	53 54	40 41	— 1	— 7	7 9	1 —	32 26	÷1	646	54
1930...	54	666	54 55	48 60	— —	5 5	6 7	— 3	37 45	—	748	55
1929...	55	660	55 56	46 50	— 1	3 8	7 16	1 —	35 27	÷1	721	56
1928...	56	800	56 57	56 49	1 —	8 6	7 14	— 2	42 27	—	869	57
1927...	57	881	57 58	62 61	2 —	5 10	10 7	1 2	48 42	1	972	58
1926...	58	939	58 59	49 77	1 3	15 17	13 11	— 2	22 50	—	1 011	59
1925...	59	1 059	59 60	64 71	— —	12 13	13 9	2 1	37 48	2	1 146	60
1924...	60	1 174	60 61	77 75	— —	15 14	4 3	1 —	57 58	1	1 290	61
1923...	61	1 312	61 62	86 90	— 2	14 22	11 10	— —	61 60	1	1 434	62
1922...	62	1 332	62 63	83 82	1 —	18 21	5 8	1 1	60 52	—	1 444	63
1921...	63	1 709	63 64	84 99	— —	24 25	11 12	— 2	49 60	÷2	1 816	64
1920...	64	1 767	64 65	108 113	— 3	36 36	7 5	— 2	65 73	÷1	1 904	65
1919...	65	1 644	65 66	107 84	— 1	30 41	7 6	1 —	69 38	÷1	1 750	66
1918...	66	1 878	66 67	95 92	1 —	46 34	3 3	1 —	46 55	1	1 980	67
1917...	67	1 950	67 68	111 93	1 —	53 37	3 12	2 2	54 42	—	2 046	68
1916...	68	2 018	68 69	101 109	1 2	52 43	3 1	— —	47 67	—	2 132	69
1915...	69	2 112	69 70	102 117	— 1	46 71	4 9	— —	52 38	—	2 202	70
1914...	70	2 287	70 71	108 112	— 1	68 65	10 2	— —	30 46	—	2 363	71
1913...	71	2 484	71 72	128 121	1 —	74 61	6 7	2 1	47 52	1	2 584	72
1912...	72	2 522	72 73	111 125	1 —	70 80	3 2	— —	39 43	—	2 604	73

^{1,2} Se side 172.

og alder

Enkemænd												
Fødsels- år	1/1 1985		Bevægelse i 1985							1/1 1986		
	Alder	Antal	Alder	Tilgang på grund af		Afgang på grund af			Netto-tilgang	Korrektion ²	Antal	Alder
				Hustru-ens død	Ind-van-dring	Død	Vielse ¹	Ud-van-dring				
1	2	3	4	5	6	7	8	9	10	11	12	13
1911...	73	2 590	73 74	116 104	- 1	92 90	5 3	1 -	18 12	1	2 621	74
1910...	74	2 664	74 75	132 116	1 -	95 98	5 5	- -	33 13	÷1	2 709	75
1909...	75	2 746	75 76	122 123	1 -	119 101	1 4	1 -	2 18	÷1	2 765	76
1908...	76	2 640	76 77	104 110	- 1	96 128	1 1	- 1	7 ÷19	-	2 628	77
1907...	77	2 680	77 78	119 115	- 2	149 127	7 5	1 1	÷38 ÷16	-	2 626	78
1906...	78	2 528	78 79	108 109	1 -	126 123	- 3	- -	÷17 ÷17	1	2 495	79
1905...	79	2 584	79 80	110 103	2 -	149 148	2 1	1 -	÷40 ÷46	-	2 498	80
1904...	80	2 464	80 81	130 99	- -	148 143	3 3	- -	÷21 ÷47	2	2 398	81
1903...	81	2 241	81 82	97 80	1 1	154 136	- 2	- -	÷56 ÷57	1	2 129	82
1902...	82	2 262	82 83	86 87	- -	167 140	- -	- -	÷81 ÷53	-	2 128	83
1901...	83	2 130	83 84	89 60	2 2	134 131	- 1	- -	÷43 ÷70	-	2 017	84
1900...	84	1 974	84 85	67 60	- -	175 155	1 1	- -	÷109 ÷96	-	1 769	85
1899...	85	1 705	85 86	66 56	- -	135 146	1 -	- -	÷70 ÷90	-	1 545	86
1898...	86	1 626	86 87	54 49	- -	137 151	1 -	- -	÷84 ÷102	-	1 440	87
1897...	87	1 446	87 88	42 40	- 1	147 134	- -	1 -	÷106 ÷93	-	1 247	88
1896...	88	1 272	88 89	37 30	- -	136 112	- 1	- -	÷99 ÷83	-	1 090	89
1895...	89	1 081	89 90	34 19	- -	122 122	1 -	- -	÷89 ÷103	-	889	90
1894...	90	943	90 91	20 22	- -	118 92	- -	1 -	÷99 ÷70	÷2	772	91
1893...	91	729	91 92	17 16	- -	117 88	- -	- -	÷100 ÷72	-	557	92
1892...	92	516	92 93	11 7	- -	71 60	- -	- -	÷60 ÷53	-	403	93

1, 2 Se side 172.

Tabel 93. Befolkningsregnskab 1985 for mænd fordelt efter ægteskabelig stilling, fødselsår
(fortsat) Population accounts 1985 for males analysed by marital status, year of birth and age (continued)

Enkemænd												
Fødsels- år	1/1 1985		Bevægelse i 1985							1/1 1986		
	Alder	Antal	Alder	Tilgang på grund af		Afgang på grund af			Netto-tilgang	Korrektion ²	Antal	Alder
				Hustru-ens død	Ind-van-tring	Død	Vielse ¹	Ud-van-tring				
1	2	3	4	5	6	7	8	9	10	11	12	13
1891...	93	447	93 94	8 7	- -	66 51	- -	- -	÷58 ÷44	-	345	94
1890...	94	289	94 95	6 5	- -	53 49	- -	- -	÷47 ÷44	-	198	95
1889...	95	211	95 96	2 1	- -	39 24	- -	- -	÷37 ÷23	-	151	96
1888...	96	137	96 97	- 2	- -	24 20	- -	- -	÷24 ÷18	1	96	97
1887...	97	94	97 98	2 -	- -	25 11	- -	- -	÷23 ÷11	→	60	98
1886...	98	47	98 99	2 -	- -	11 10	- -	- -	÷9 ÷10	-	28	99
1885 } og før }	99 og dero. }	89		-	-	38	-	-	÷38	-	51	100 og dero.
I alt...		74 671		7 207	63	6 685	556	62	÷33	÷7	74 631	

^{1, 2} Se side 172.

og alder

Fraskilte mænd

Fødsels- år	1/1 1985		Bevægelse i 1985							1/1 1986		
	Alder	Antal	Alder	Tilgang på grund af		Afgang på grund af			Netto- tilgang	Korrektion ³	Antal	Alder
				Skils- misse ¹	Ind- van- dring	Død	Vielse ²	Ud- van- dring				
1	2	3	4	5	6	7	8	9	10	11	12	13
1968...	16	-	16	-	-	-	-	-	-	-	-	17
			17	-	-	-	-	-	-	-	-	
1967...	17	-	17	-	-	-	-	-	-	-	-	18
			18	-	-	-	-	-	-	-	-	
1966...	18	-	18	2	-	-	-	-	2	-	3	19
			19	3	-	-	1	1	1	-		
1965...	19	3	19	-	-	-	-	-	-	-	9	20
			20	6	-	-	-	-	6	-		
1964...	20	9	20	7	-	-	-	-	7	-	27	21
			21	14	-	1	2	-	11	-		
1963...	21	28	21	21	-	-	1	-	20	÷1	66	22
			22	22	1	-	2	2	19			
1962...	22	61	22	35	-	-	4	2	29	÷8	128	23
			23	45	5	-	4	-	46			
1961...	23	130	23	51	1	-	7	2	43	÷7	217	24
			24	63	4	1	9	6	51			
1960...	24	263	24	85	1	-	18	2	66	÷13	396	25
			25	104	2	-	24	2	80			
1959...	25	376	25	83	3	2	24	3	57	-	542	26
			26	131	5	-	23	4	109			
1958...	26	640	26	118	2	1	37	7	75	÷11	823	27
			27	157	12	2	42	6	119			
1957...	27	819	27	164	6	1	46	10	113	4	1 057	28
			28	180	5	-	54	10	121			
1956...	28	1 190	28	211	9	4	62	7	147	÷13	1 454	29
			29	218	14	2	86	14	130			
1955...	29	1 575	29	212	14	1	72	11	142	÷13	1 810	30
			30	220	19	3	113	17	106			
1954...	30	1 825	30	225	6	3	70	15	143	÷3	2 066	31
			31	230	15	5	127	12	101			
1953...	31	2 326	31	265	14	3	98	17	161	÷8	2 620	32
			32	288	11	3	143	12	141			
1952...	32	2 581	32	278	23	5	120	17	159	÷12	2 825	33
			33	252	20	4	151	20	97			
1951...	33	2 921	33	261	13	6	120	12	136	÷7	3 168	34
			34	283	18	7	158	18	118			
1950...	34	3 309	34	274	18	6	145	22	119	÷17	3 492	35
			35	294	19	6	209	17	81			

¹ Herunder ikke medregnet 561 fraskilte mænd med bopæl i udlandet.² Herunder ikke medregnet 57 viede mænd med bopæl i udlandet.³ Omfatter forsvundne og genfundne danske statsborgere og er desuden en afstemningspost.

TRANSLATION. - HEADING, divorced males; columns 4-10: movements in 1985; 1: year of birth; 2, 4 and 13: age; 3 and 12: number; 5-6: increase caused by; 5: divorce; 6: immigration; 7-9: decrease caused by; 7: death; 8: marriage; 9: emigration; 10: net increase; 11: correction.

Tabel 93. Befolkningsregnskab 1985 for mænd fordelt efter ægteskabelig stilling, fødselsår
(fortsat) Population accounts 1985 for males analysed by marital status, year of birth and age (continued)

Fraskilte mænd												
Fødsels- år	1/1 1985		Bevægelse i 1985							1/1 1986		
	Alder	Antal	Alder	Tilgang på grund af		Afgang på grund af			Netto-tilgang	Korrektion ³	Antal	Alder
				Skils-misse ¹	Ind-van-dring	Død	Vielse ²	Ud-van-dring				
1	2	3	4	5	6	7	8	9	10	11	12	13
1949...	35	3 587	35 36	291 294	16 14	5 5	152 197	22 16	128 90	÷1	3 804	36
1948...	36	3 952	36 37	287 310	22 21	7 9	149 167	20 31	133 124	÷10	4 199	37
1947...	37	4 633	37 38	299 338	23 16	9 6	141 219	28 40	144 89	÷11	4 855	38
1946...	38	5 067	38 39	324 364	23 25	8 10	172 233	23 20	144 126	÷10	5 327	39
1945...	39	5 182	39 40	312 318	21 24	17 11	152 227	33 15	131 89	÷12	5 390	40
1944...	40	5 037	40 41	269 304	30 19	15 9	152 206	26 16	106 92	÷7	5 228	41
1943...	41	4 529	41 42	281 256	23 27	18 17	138 157	18 20	130 89	÷10	4 738	42
1942...	42	4 440	42 43	239 257	16 18	8 11	112 159	16 18	119 87	-	4 646	43
1941...	43	3 947	43 44	196 217	17 12	10 11	96 127	20 15	87 76	3	4 113	44
1940...	44	3 790	44 45	179 204	22 14	10 19	93 113	23 15	75 71	÷4	3 932	45
1939...	45	3 651	45 46	180 178	8 12	11 19	114 109	8 13	55 49	÷3	3 752	46
1938...	46	3 688	46 47	165 150	9 13	22 19	89 108	11 11	52 25	÷8	3 757	47
1937...	47	3 498	47 48	138 158	15 14	16 17	75 117	11 8	51 30	6	3 585	48
1936...	48	3 167	48 49	131 129	7 17	16 27	57 68	10 13	55 38	-	3 260	49
1935...	49	3 082	49 50	128 140	12 9	16 15	66 97	10 17	48 20	4	3 154	50
1934...	50	2 971	50 51	124 121	7 10	16 22	50 53	5 8	60 48	-	3 079	51
1933...	51	2 821	51 52	98 97	7 11	17 22	44 35	5 4	39 47	2	2 909	52
1932...	52	2 655	52 53	87 95	5 11	13 24	40 53	7 10	32 19	4	2 710	53
1931...	53	2 533	53 54	89 81	6 4	16 24	32 47	10 4	37 10	2	2 582	54
1930...	54	2 570	54 55	71 61	4 4	18 30	41 45	3 3	13 ÷13	÷5	2 565	55

1, 2, 3 Se side 177.

og alder

Fraskilte mænd

Fødsels- år	1/1 1985		Bevægelse i 1985							1/1 1986		
	Alder	Antal	Alder	Tilgang på grund af		Afgang på grund af			Netto-tilgang	Korrektion ³	Antal	Alder
				Skils- misse ¹	Ind- van- dring	Død	Vielse ²	Ud- van- dring				
1	2	3	4	5	6	7	8	9	10	11	12	13
1929...	55	2 286	55 56	63 62	7 7	20 26	33 30	6 1	11 12	÷1	2 308	56
1928...	56	2 280	56 57	71 60	1 1	24 28	27 30	4 2	17 1	-	2 298	57
1927...	57	2 199	57 58	56 62	2 3	30 26	21 25	5 4	2 10	4	2 215	58
1926...	58	2 153	58 59	40 44	4 1	29 27	21 26	- -	÷6 ÷8	2	2 141	59
1925...	59	2 073	59 60	38 33	5 3	28 33	24 12	2 3	÷11 ÷12	3	2 053	60
1924...	60	2 046	60 61	38 42	2 2	36 31	13 15	2 -	÷11 ÷2	÷1	2 032	61
1923...	61	1 951	61 62	35 40	2 2	37 31	11 15	1 2	÷12 ÷6	÷2	1 931	62
1922...	62	1 866	62 63	31 27	1 5	34 29	12 8	2 3	÷16 ÷8	÷4	1 838	63
1921...	63	1 901	63 64	14 23	1 3	23 31	11 9	1 2	÷20 ÷16	-	1 865	64
1920...	64	1 760	64 65	22 27	- 1	44 26	14 11	1 3	÷37 ÷12	2	1 713	65
1919...	65	1 465	65 66	20 20	- 2	25 23	3 9	1 5	÷9 ÷15	3	1 444	66
1918...	66	1 474	66 67	14 15	1 1	36 30	12 5	2 1	÷35 ÷20	-	1 419	67
1917...	67	1 341	67 68	14 14	2 -	32 44	6 5	2 -	÷24 ÷35	2	1 284	68
1916...	68	1 322	68 69	14 14	- 2	39 30	4 2	1 3	÷30 ÷19	-	1 273	69
1915...	69	1 162	69 70	14 12	1 1	38 37	4 4	1 1	÷28 ÷29	1	1 106	70
1914...	70	1 194	70 71	5 6	1 1	28 36	- 1	1 1	÷23 ÷31	÷1	1 139	71
1913...	71	1 087	71 72	11 7	- 2	27 42	4 1	- 1	÷20 ÷35	-	1 032	72
1912...	72	1 039	72 73	4 8	- -	31 40	1 5	- -	÷28 ÷37	1	975	73
1911...	73	892	73 74	10 3	2 -	23 26	2 4	- -	÷13 ÷27	1	853	74
1910...	74	851	74 75	6 2	2 -	31 45	2 1	1 1	÷26 ÷45	3	783	75

1, 2, 3 Se side 177.

Tabel 93. Befolkningsregnskab 1985 for mænd fordelt efter ægteskabelig stilling, fødselsår
(fortsat) Population accounts 1985 for males analysed by marital status, year of birth and age (continued)

Fraskilte mænd												
Fødsels- år	1/1 1985		Bevægelse i 1985							1/1 1986		
	Alder	Antal	Alder	Tilgang på grund af		Afgang på grund af			Netto-tilgang	Korrektion ³	Antal	Alder
				Skils-misse ¹	Ind-van-dring	Død	Vielse ²	Ud-van-dring				
1	2	3	4	5	6	7	8	9	10	11	12	13
1909...	75	753	75	2	1	32	1	-	+30	2	687	76
			76	4	1	41	2	-	+38			
1908...	76	631	76	-	-	34	-	-	+34	3	566	77
			77	3	-	37	-	-	+34			
1907...	77	562	77	1	-	22	2	-	+23	-	504	78
			78	2	-	30	6	1	+35			
1906...	78	457	78	1	-	22	1	-	+22	1	412	79
			79	1	-	24	1	-	+24			
1905...	79	369	79	-	-	17	-	-	+17	-	334	80
			80	2	-	20	-	-	+18			
1904...	80	330	80	1	-	29	2	-	+30	1	279	81
			81	-	-	22	-	-	+22			
1903...	81	248	81	-	-	20	-	-	+20	-	219	82
			82	1	1	11	-	-	+9			
1902...	82	242	82	-	-	21	1	-	+22	4	204	83
			83	-	-	17	3	-	+20			
1901...	83	185	83	1	-	15	-	-	+14	+1	158	84
			84	-	-	12	-	-	+12			
1900...	84	137	84	-	-	15	3	-	+18	-	109	85
			85	-	-	10	-	-	+10			
1899...	85	110	85	1	-	10	-	-	+9	-	96	86
			86	1	-	6	-	-	+5			
1898...	86	89	86	-	1	9	-	-	+8	-	74	87
			87	-	-	7	-	-	+7			
1897...	87	67	87	-	-	9	-	-	+9	-	51	88
			88	-	-	7	-	-	+7			
1896...	88	54	88	-	-	7	-	-	+7	-	43	89
			89	-	-	4	-	-	+4			
1895...	89	46	89	-	-	7	-	-	+7	-	34	90
			90	-	-	5	-	-	+5			
1894...	90	36	90	-	-	6	-	-	+6	-	27	91
			91	-	-	3	-	-	+3			
1893...	91	27	91	-	-	4	-	-	+4	-	18	92
			92	-	-	5	-	-	+5			
1892...	92	12	92	-	-	-	-	-	-	-	12	93
			93	-	-	-	-	-	-			
1891...	93	14	93	-	-	4	-	-	+4	-	9	94
			94	-	-	1	-	-	+1			
1890...	94	7	94	-	-	2	-	-	+2	-	4	95
			95	-	-	1	-	-	+1			

1, 2, 3 Se side 177.

og alder

Fraskilte mænd

Fødsels- år	1/1 1985		Bevægelse i 1985							1/1 1986		
	Alder	Antal	Alder	Tilgang på grund af		Afgang på grund af			Netto-tilgang	Korrektion ³	Antal	Alder
				Skils-misse ¹	Ind-van-dring	Død	Vielse ²	Ud-van-dring				
1	2	3	4	5	6	7	8	9	10	11	12	13
1889...	95	3	95	-	-	1	-	-	÷1	-	2	96
			96	-	-	-	-	-	-	-		
1888...	96	4	96	-	-	-	-	-	-	-	4	97
			97	-	-	-	-	-	-	-		
1887...	97	5	97	-	-	-	-	-	-	-	5	98
			98	-	-	-	-	-	-	-		
1886...	98	1	98	-	-	1	-	-	÷1	-	-	99
			99	-	-	-	-	-	-	-		
1885 } og før }	99 og } dero. }	1		-	-	-	-	-	-	-	1	100 og } dero. }
I alt...		129 588		13 824	923	2 467	6 939	941	4 400	÷146	133 842	

1, 2, 3 Se side 177.

Tabel 93. Befolkningsregnskab 1985 for mænd fordelt efter ægteskabelig stilling, fødselsår
(fortsat) Population accounts 1985 for males analysed by marital status, year of birth and age (continued)

Mænd i alt										
Fødselsår	1/1 1985		Bevægelse i 1985					1/1 1986		
	Alder	Antal	Alder	Tilgang på grund af fødsel og indvandring	Afgang på grund af		Netto-tilgang	Korrektion ¹	Antal	Alder
					Død	Udvandring				
1	2	3	4	5	6	7	8	9	10	11
1985.....	.	.	0	27 739 ²	209	90	27 440	5	27 445	0
1984.....	0	26 499	0 1	179 141	36 13	91 88	52 40	12	26 603	1
1983.....	1	25 993	1 2	121 159	8 4	83 110	30 45	7	26 075	2
1982.....	2	27 063	2 3	102 135	5 6	79 73	18 56	8	27 145	3
1981.....	3	27 017	3 4	100 136	4 3	69 75	27 58	5	27 107	4
1980.....	4	29 255	4 5	106 124	4 5	68 102	34 17	1	29 307	5
1979.....	5	30 323	5 6	95 129	5 1	68 80	22 48	2	30 395	6
1978.....	6	31 787	6 7	101 108	4 7	85 70	12 31	6	31 836	7
1977.....	7	31 742	7 8	82 96	4 10	56 94	22 ÷8	-	31 756	8
1976.....	8	33 676	8 9	82 98	5 11	76 82	1 5	2	33 684	9
1975.....	9	36 577	9 10	79 108	6 6	68 54	5 48	-	36 630	10
1974.....	10	36 235	10 11	75 88	10 5	62 52	3 31	-	36 269	11
1973.....	11	36 470	11 12	76 98	5 3	62 52	9 43	÷6	36 516	12
1972.....	12	38 223	12 13	77 89	10 10	43 58	24 21	÷9	38 259	13
1971.....	13	38 501	13 14	54 80	5 7	47 58	2 15	÷2	38 516	14
1970.....	14	36 241	14 15	60 102	5 13	32 38	23 51	2	36 317	15
1969.....	15	36 570	15 16	103 151	7 12	49 50	47 89	÷5	36 701	16
1968.....	16	38 120	16 17	111 182	10 9	42 70	59 103	1	38 283	17
1967.....	17	41 282	17 18	146 225	17 17	68 119	61 89	8	41 440	18
1966.....	18	44 896	18 19	197 286	27 32	169 211	1 43	5	44 945	19

¹ Omfatter forsvundne og genfundne danske statsborgere og er desuden en afstemningspost.

² Heri: 27 465 levendefødte drenge.

og alder

Mænd i alt										
Fødselsår	1/1 1985		Bevægelse i 1985					1/1 1986		
	Alder	Antal	Alder	Tilgang på grund af fødsel og indvandring	Afgang på grund af		Netto-tilgang	Korrektion ¹	Antal	Alder
					Død	Udvandring				
1	2	3	4	5	6	7	8	9	10	11
1965.....	19	43 456	19 20	273 395	23 22	186 232	64 141	9	43 670	20
1964.....	20	42 536	20 21	394 465	22 20	298 337	74 108	19	42 737	21
1963.....	21	41 681	21 22	468 564	13 18	310 322	145 224	÷28	42 022	22
1962.....	22	39 220	22 23	467 626	30 22	281 288	156 316	÷17	39 675	23
1961.....	23	38 524	23 24	501 545	24 32	293 291	184 222	29	38 959	24
1960.....	24	38 428	24 25	475 552	17 30	260 248	198 274	÷7	38 893	25
1959.....	25	37 335	25 26	447 457	29 35	255 248	163 174	17	37 689	26
1958.....	26	37 714	26 27	423 463	20 16	230 278	173 169	12	38 068	27
1957.....	27	37 906	27 28	377 360	29 26	232 220	116 114	16	38 152	28
1956.....	28	38 159	28 29	327 358	23 25	201 211	103 122	12	38 396	29
1955.....	29	38 178	29 30	281 278	31 25	191 209	59 44	÷4	38 277	30
1954.....	30	37 515	30 31	235 226	24 28	165 170	46 28	÷5	37 584	31
1953.....	31	38 534	31 32	220 216	23 30	169 173	28 13	3	38 578	32
1952.....	32	37 808	32 33	190 204	29 24	178 179	÷17 1	28	37 820	33
1951.....	33	37 505	33 34	175 200	35 21	139 175	1 4	-	37 510	34
1950.....	34	38 386	34 35	171 197	38 28	177 143	÷44 26	÷15	38 353	35
1949.....	35	38 415	35 36	160 189	30 20	145 160	÷15 9	4	38 413	36
1948.....	36	40 832	36 37	175 168	33 45	155 157	÷13 ÷34	÷3	40 782	37
1947.....	37	43 645	37 38	140 153	43 45	143 157	÷46 ÷49	5	43 555	38
1946.....	38	45 490	38 39	165 172	36 53	121 157	8 ÷38	÷4	45 456	39

¹ Se side 182.

TRANSLATION. - HEADING: males, total; columns 4-8: movements in 1985; 1: year of birth; 2, 4 and 11: age; 3 and 10: number; 5: increase caused by birth and immigration; 6-7: decrease caused by; 6: death; 7: emigration; 8: net increase; 9: correction.

Tabel 93. Befolkningsregnskab 1985 for mænd fordelt efter ægteskabelig stilling, fødselsår
(fortsat) Population accounts 1985 for males analysed by marital status, year of birth and age (continued)

Mænd i alt										
Fødselsår	1/1 1985		Bevægelse i 1985					1/1 1986		
	Alder	Antal	Alder	Tilgang på grund af fødsel og indvandring	Afgang på grund af		Netto-tilgang	Korrektion ¹	Antal	Alder
					Død	Udvandring				
1	2	3	4	5	6	7	8	9	10	11
1945.....	39	44 378	39 40	128 158	54 54	122 107	÷48 ÷3	÷8	44 319	40
1944.....	40	42 215	40 41	144 137	54 43	114 130	÷24 ÷36	10	42 165	41
1943.....	41	38 719	41 42	96 113	50 68	107 109	÷61 ÷64	3	38 597	42
1942.....	42	36 612	42 43	88 101	36 57	88 78	÷36 ÷34	-	36 542	43
1941.....	43	32 630	43 44	83 85	41 44	85 66	÷43 ÷25	9	32 571	44
1940.....	44	31 669	44 45	95 83	54 51	75 71	÷34 ÷39	-	31 596	45
1939.....	45	30 696	45 46	64 78	69 66	67 61	÷72 ÷49	÷3	30 572	46
1938.....	46	30 255	46 47	50 63	74 74	61 65	÷85 ÷76	1	30 095	47
1937.....	47	29 198	47 48	57 66	80 72	53 46	÷76 ÷52	4	29 074	48
1936.....	48	28 349	48 49	36 49	68 75	49 44	÷81 ÷70	7	28 205	49
1935.....	49	27 451	49 50	51 40	74 78	39 47	÷62 ÷85	-	27 304	50
1934.....	50	27 007	50 51	43 41	86 87	46 42	÷89 ÷88	÷3	26 827	51
1933.....	51	26 207	51 52	44 39	104 117	27 36	÷87 ÷114	6	26 012	52
1932.....	52	25 967	52 53	31 35	103 126	30 36	÷102 ÷127	1	25 739	53
1931.....	53	25 882	53 54	22 33	113 132	30 27	÷121 ÷126	1	25 636	54
1930.....	54	25 981	54 55	19 22	120 135	27 30	÷128 ÷143	3	25 713	55
1929.....	55	25 210	55 56	40 23	121 155	17 26	÷98 ÷158	-	24 954	56
1928.....	56	26 171	56 57	19 21	165 181	15 19	÷161 ÷179	÷5	25 826	57
1927.....	57	25 527	57 58	18 15	164 185	22 23	÷168 ÷193	1	25 167	58
1926.....	58	25 792	58 59	15 21	178 196	18 16	÷181 ÷191	-	25 420	59
1925.....	59	25 693	59 60	17 22	209 220	12 29	÷204 ÷227	÷1	25 261	60

og alder

Mænd i alt										
Fødselsår	1/1 1985		Bevægelse i 1985					1/1 1986		
	Alder	Antal	Alder	Tilgang på grund af fødsel og indvandring	Afgang på grund af		Netto-tilgang	Korrektion ¹	Antal	Alder
					Død	Udvandring				
1	2	3	4	5	6	7	8	9	10	11
1924.....	60	26 094	60 61	10 16	231 247	14 14	÷235 ÷245	÷1	25 613	61
1923.....	61	25 671	61 62	16 20	267 256	10 11	÷261 ÷247	÷4	25 159	62
1922.....	62	24 835	62 63	13 11	226 281	12 17	÷225 ÷287	÷1	24 322	63
1921.....	63	25 847	63 64	9 22	311 332	10 12	÷312 ÷322	1	25 214	64
1920.....	64	26 362	64 65	6 18	347 373	8 14	÷349 ÷369	÷2	25 642	65
1919.....	65	22 421	65 66	11 8	321 324	9 9	÷319 ÷325	1	21 778	66
1918.....	66	22 760	66 67	14 8	390 367	8 9	÷384 ÷368	3	22 011	67
1917.....	67	21 326	67 68	5 3	389 367	17 4	÷401 ÷368	÷1	20 556	68
1916.....	68	20 868	68 69	9 6	389 376	2 10	÷382 ÷380	÷2	20 104	69
1915.....	69	20 058	69 70	8 5	353 468	1 4	÷346 ÷467	2	19 247	70
1914.....	70	20 104	70 71	4 4	391 463	3 5	÷390 ÷464	÷3	19 247	71
1913.....	71	19 449	71 72	7 5	415 430	5 7	÷413 ÷432	2	18 606	72
1912.....	72	18 987	72 73	6 4	456 524	2 6	÷452 ÷526	2	18 011	73
1911.....	73	17 592	73 74	6 6	488 532	4 2	÷486 ÷528	÷1	16 577	74
1910.....	74	16 550	74 75	5 4	509 506	5 4	÷509 ÷506	-	15 535	75
1909.....	75	15 701	75 76	6 2	549 558	2 1	÷545 ÷557	2	14 601	76
1908.....	76	13 875	76 77	- 3	476 500	- 1	÷476 ÷498	-	12 901	77
1907.....	77	12 479	77 78	1 4	533 517	1 2	÷533 ÷515	-	11 431	78
1906.....	78	11 157	78 79	3 -	501 482	1 3	÷499 ÷485	÷1	10 172	79
1905.....	79	10 078	79 80	4 -	496 451	2 2	÷494 ÷453	-	9 131	80
1904.....	80	8 995	80 81	- -	519 455	- -	÷519 ÷455	-	8 021	81

¹ Se side 182.

Tabel 93. Befolkningsregnskab 1985 for mænd fordelt efter ægteskabelig stilling, fødselsår og alder
(fortsat)

Population accounts 1985 for males analysed by marital status, year of birth and age (continued)

Mænd i alt										
Fødselsår	1/1 1985		Bevægelse i 1985					1/1 1986		
	Alder	Antal	Alder	Tilgang på grund af fødsel og indvandring	Afgang på grund af		Netto-tilgang	Korrektion ¹	Antal	Alder
					Død	Udvandring				
1	2	3	4	5	6	7	8	9	10	11
1903.	81	7 783	81 82	2 3	458 412	2	÷458 ÷409	1	6 917	82
1902.	82	7 009	82 83	1 -	459 393	-	÷458 ÷393	-	6 158	83
1901.	83	5 901	83 84	2 3	385 318	-	÷383 ÷315	-	5 203	84
1900.	84	5 137	84 85	- -	397 348	-	÷397 ÷348	1	4 393	85
1899.	85	4 177	85 86	- -	319 314	-	÷319 ÷314	-	3 544	86
1898.	86	3 688	86 87	1 -	328 307	1	÷328 ÷307	-	3 053	87
1897.	87	2 975	87 88	- 1	284 238	1	÷285 ÷237	-	2 453	88
1896.	88	2 443	88 89	1 -	258 189	1	÷258 ÷189	1	1 997	89
1895.	89	1 997	89 90	1 -	226 202	-	÷225 ÷202	-	1 570	90
1894.	90	1 591	90 91	- -	207 145	1	÷208 ÷145	÷2	1 236	91
1893.	91	1 197	91 92	- -	176 138	-	÷176 ÷138	-	883	92
1892.	92	793	92 93	- -	108 92	-	÷108 ÷92	-	593	93
1891.	93	640	93 94	- -	90 67	-	÷90 ÷67	-	483	94
1890.	94	411	94 95	- -	73 62	-	÷73 ÷62	-	276	95
1889.	95	291	95 96	- -	53 33	-	÷53 ÷33	-	205	96
1888.	96	191	96 97	- -	35 28	-	÷35 ÷28	1	129	97
1887.	97	126	97 98	- -	30 16	-	÷30 ÷16	-	80	98
1886.	98	63	98 99	- -	13 12	-	÷13 ÷12	-	38	99
1885 } og før }	... } 99 og } dero. }	104	-	-	44	-	÷44	-	60	100 og dero.
I alt.	2 517 072	47 784	30 533	13 898	3 353	138 2 520 563				

¹ Se side 182.

Tabel 94. **Befolkningsregnskab 1985 for kvinder fordelt efter ægteskabelig stilling, fødselsår og alder**

Population accounts 1985 for females analysed by marital status, year of birth and age

Ugifte kvinder											
Fødsels- år	1/1 1985		Bevægelse i 1985						1/1 1986		
	Alder	Antal	Alder	Tilgang på grund af fødsel og indvandring	Afgang på grund af			Netto-tilgang	Korrektion ²	Antal	Alder
					Død	Vielse ¹	Udvandring				
1	2	3	4	5	6	7	8	9	10	11	12
1985	0	26 614 ³	153	-	86	26 375	11	26 386	0
1984 ..	0	25 302	0	204	29	-	100	75	13	25 447	1
			1	141	4	-	80	57			
1983 ..	1	24 982	1	132	7	-	94	31	2	25 062	2
			2	140	5	-	88	47			
1982 ..	2	25 786	2	116	6	-	67	43	-	25 885	3
			3	141	2	-	83	56			
1981 ..	3	26 134	3	110	7	-	90	13	5	26 188	4
			4	128	1	-	91	36			
1980 ..	4	28 154	4	93	5	-	79	9	3	28 192	5
			5	108	4	-	78	26			
1979 ..	5	29 096	5	108	6	-	67	35	8	29 142	6
			6	94	1	-	90	3			
1978 ..	6	30 352	6	78	3	-	71	4	÷9	30 379	7
			7	118	4	-	82	32			
1977 ..	7	30 343	7	71	3	-	75	÷7	9	30 387	8
			8	116	3	-	71	42			
1976 ..	8	31 784	8	73	5	-	40	28	÷2	31 853	9
			9	106	3	-	60	43			
1975 ..	9	35 453	9	69	-	-	60	9	1	35 470	10
			10	77	3	-	67	7			
1974 ..	10	34 867	10	74	3	-	65	6	÷9	34 879	11
			11	80	5	-	60	15			
1973 ..	11	34 976	11	69	2	-	50	17	8	35 016	12
			12	74	4	-	55	15			
1972 ..	12	36 835	12	53	3	-	45	5	÷2	36 875	13
			13	89	6	-	46	37			
1971 ..	13	36 365	13	70	4	-	44	22	÷1	36 426	14
			14	84	3	-	41	40			
1970 ..	14	34 684	14	60	4	1	34	21	5	34 733	15
			15	76	3	3	47	23			
1969 ..	15	34 537	15	82	-	1	32	49	7	34 652	16
			16	149	8	6	76	59			
1968 ..	16	36 023	16	127	8	9	102	8	2	35 998	17
			17	181	5	29	182	÷35			
1967 ..	17	39 487	17	219	7	23	186	3	19	39 325	18
			18	287	7	149	315	÷184			

¹ Herunder ikke medregnet 349 viede kvinder med bopæl i udlandet.

² Omfatter forsvundne og genfundne danske statsborgere og er desuden en afstemningspost.

³ Heri: 26 284 levendefødte piger.

TRANSLATION. - HEADING, single females; columns 4-9: movements in 1985; 1: year of birth; 2, 4 and 12: age; 3 and 11: number; 5: increase caused by birth and immigration; 6-8: decrease caused by; 6: death; 7: marriage; 8: emigration; 9: net increase; 10: correction.

Tabel 94. Befolkningsregnskab 1985 for kvinder fordelt efter ægteskabelig stilling, fødselsår
(fortsat) Population accounts 1985 for females analysed by marital status, year of birth and age (continued)

Ugifte kvinder											
Fødsels- år	1/1 1985		Bevægelse i 1985						1/1 1986		
	Alder	Antal	Alder	Tilgang på grund af fødsel og indvandring	Afgang på grund af			Netto-tilgang	Korrektion ²	Antal	Alder
					Død	Vielse ¹	Udvan- dring				
1	2	3	4	5	6	7	8	9	10	11	12
1966 ..	18	42 406	18 19	269 383	8 8	146 271	404 588	÷289 ÷484	13	41 646	19
1965 ..	19	40 102	19 20	457 569	8 7	268 508	416 429	÷235 ÷375	÷10	39 482	20
1964 ..	20	38 231	20 21	452 462	3 4	538 728	410 339	÷499 ÷609	÷27	37 096	21
1963 ..	21	36 484	21 22	308 312	11 10	844 1 061	309 300	÷856 ÷1 059	÷8	34 561	22
1962 ..	22	32 188	22 23	225 209	4 5	898 1 110	207 193	÷884 ÷1 099	÷45	30 160	23
1961 ..	23	29 121	23 24	199 169	7 5	982 1 126	191 175	÷981 ÷1 137	÷21	26 982	24
1960 ..	24	26 007	24 25	147 150	8 7	1 029 1 147	158 140	÷1 048 ÷1 144	÷14	23 801	25
1959 ..	25	22 093	25 26	126 131	8 6	918 1 048	128 141	÷928 ÷1 064	÷17	20 084	26
1958 ..	26	19 458	26 27	104 96	2 5	800 900	108 84	÷806 ÷893	÷18	17 741	27
1957 ..	27	16 672	27 28	78 105	6 3	683 784	100 95	÷711 ÷777	÷17	15 167	28
1956 ..	28	14 406	28 29	79 67	2 4	529 620	73 58	÷525 ÷615	1	13 267	29
1955 ..	29	12 530	29 30	69 62	5 3	610 573	53 52	÷599 ÷566	÷10	11 355	30
1954 ..	30	10 500	30 31	50 44	2 6	309 370	50 39	÷311 ÷371	÷12	9 806	31
1953 ..	31	9 291	31 32	41 31	6 4	269 273	30 45	÷264 ÷291	÷4	8 732	32
1952 ..	32	7 868	32 33	39 29	7 3	201 208	23 42	÷192 ÷224	÷10	7 442	33
1951 ..	33	6 339	33 34	33 29	7 3	138 173	32 22	÷144 ÷169	÷2	6 024	34
1950 ..	34	5 677	34 35	25 18	3 2	121 141	20 15	÷119 ÷140	÷10	5 408	35
1949 ..	35	4 584	35 36	21 10	- 9	83 105	18 16	÷80 ÷120	÷1	4 383	36
1948 ..	36	4 139	36 37	13 12	3 4	69 71	16 12	÷75 ÷75	÷8	3 981	37
1947 ..	37	3 729	37 38	12 9	1 5	41 60	13 10	÷43 ÷66	÷2	3 618	38
1946 ..	38	3 427	38 39	4 8	6 4	42 44	8 9	÷52 ÷49	÷1	3 325	39

^{1,2} Se side 187.

og alder

Ugifte kvinder											
Fødsels- år	1/1 1985		Bevægelse i 1985						1/1 1986		
	Alder	Antal	Alder	Tilgang på grund af fødsel og indvandring	Afgang på grund af			Netto-tilgang	Korrektion ²	Antal	Alder
					Død	Vielse ¹	Udvandring				
1	2	3	4	5	6	7	8	9	10	11	12
1945 ..	39	3 014	39 40	7 16	5 4	39 37	9 6	÷46 ÷31	÷1	2 936	40
1944 ..	40	2 591	40 41	5 8	4 6	25 26	10 11	÷34 ÷35	÷1	2 521	41
1943 ..	41	2 286	41 42	8 5	4 1	24 18	4 2	÷24 ÷16	÷5	2 241	42
1942 ..	42	1 978	42 43	4 10	- 2	18 14	6 12	÷20 ÷18	2	1 942	43
1941 ..	43	1 667	43 44	4 6	4 -	15 10	4 2	÷19 ÷6	÷2	1 640	44
1940 ..	44	1 550	44 45	1 1	4 6	8 13	5 4	÷16 ÷22	-	1 512	45
1939 ..	45	1 444	45 46	4 -	4 2	7 9	3 1	÷10 ÷12	2	1 424	46
1938 ..	46	1 433	46 47	5 7	3 5	8 8	4 6	÷10 ÷12	1	1 412	47
1937 ..	47	1 338	47 48	3 5	1 4	5 6	1 1	÷4 ÷6	÷2	1 326	48
1936 ..	48	1 374	48 49	4 2	7 3	9 5	3 3	÷15 ÷9	÷2	1 348	49
1935 ..	49	1 361	49 50	1 5	6 7	3 3	2 1	÷10 ÷6	÷2	1 343	50
1934 ..	50	1 339	50 51	- -	2 4	2 3	2 1	÷6 ÷8	÷1	1 324	51
1933 ..	51	1 318	51 52	1 -	4 5	1 1	1 -	÷5 ÷6	÷1	1 306	52
1932 ..	52	1 361	52 53	1 2	5 6	4 2	1 1	÷9 ÷7	÷1	1 344	53
1931 ..	53	1 345	53 54	- -	7 3	3 4	- 1	÷10 ÷8	-	1 327	54
1930 ..	54	1 386	54 55	- 1	6 4	4 -	2 1	÷12 ÷4	-	1 370	55
1929 ..	55	1 446	55 56	2 2	4 7	3 2	- -	÷5 ÷7	÷1	1 433	56
1928 ..	56	1 469	56 57	1 2	5 6	4 2	2 1	÷10 ÷7	-	1 452	57
1927 ..	57	1 554	57 58	2 1	9 11	2 5	1 1	÷10 ÷16	-	1 528	58
1926 ..	58	1 596	58 59	- 2	13 8	5 1	- -	÷18 ÷7	÷1	1 570	59
1925 ..	59	1 595	59 60	1 1	4 11	2 1	3 2	÷8 ÷13	-	1 574	60

1, 2 Se side 187.

Tabel 94. Befolkningsregnskab 1985 for kvinder fordelt efter ægteskabelig stilling, fødselsår
(fortsat) Population accounts 1985 for females analysed by marital status, year of birth and age (continued)

Ugifte kvinder											
Fødsels- år	1/1 1985		Bevægelse i 1985						1/1 1986		
	Alder	Antal	Alder	Tilgang på grund af fødsel og indvandring	Afgang på grund af			Netto-tilgang	Korrektion ²	Antal	Alder
					Død	Vielse ¹	Udvandring				
1	2	3	4	5	6	7	8	9	10	11	12
1924 ..	60	1 689	60 61	1 -	16 7	1 3	1 -	÷17 ÷10	-	1 662	61
1923 ..	61	1 795	61 62	3 2	15 16	1 1	2 -	÷15 ÷15	÷1	1 764	62
1922 ..	62	1 661	62 63	- -	14 10	1 1	2 -	÷17 ÷11	-	1 633	63
1921 ..	63	1 804	63 64	2 4	11 17	2 3	1 1	÷12 ÷17	-	1 775	64
1920 ..	64	1 864	64 65	1 -	4 16	1 1	- -	÷4 ÷17	-	1 843	65
1919 ..	65	1 650	65 66	1 1	15 14	- 1	- 1	÷14 ÷15	-	1 621	66
1918 ..	66	1 788	66 67	1 2	23 23	1 -	3 -	÷26 ÷21	÷1	1 740	67
1917 ..	67	1 732	67 68	1 -	18 11	- -	- -	÷17 ÷11	-	1 704	68
1916 ..	68	1 733	68 69	1 -	13 19	1 3	- -	÷13 ÷22	-	1 698	69
1915 ..	69	1 760	69 70	1 -	30 20	1 3	- 1	÷30 ÷24	-	1 706	70
1914 ..	70	1 922	70 71	1 -	22 33	- -	- -	÷21 ÷33	-	1 868	71
1913 ..	71	1 967	71 72	1 -	29 25	1 -	- 1	÷29 ÷26	÷1	1 911	72
1912 ..	72	2 063	72 73	- -	31 38	- 1	- -	÷31 ÷39	-	1 993	73
1911 ..	73	2 058	73 74	1 1	39 35	1 -	1 1	÷40 ÷35	÷1	1 982	74
1910 ..	74	2 094	74 75	1 -	43 32	- -	- -	÷42 ÷32	-	2 020	75
1909 ..	75	2 123	75 76	- -	32 34	- -	- -	÷32 ÷34	1	2 058	76
1908 ..	76	2 163	76 77	- -	56 47	1 -	- 1	÷57 ÷48	-	2 058	77
1907 ..	77	2 047	77 78	1 -	60 47	- -	2 -	÷61 ÷47	÷1	1 938	78
1906 ..	78	2 004	78 79	1 -	41 48	- 1	- 1	÷40 ÷50	-	1 914	79
1905 ..	79	2 043	79 80	- -	62 44	1 -	- -	÷63 ÷44	-	1 936	80
1904 ..	80	1 855	80 81	- -	69 63	1 -	- -	÷70 ÷63	-	1 722	81

^{1, 2} Se side 187.

og alder

Ugifte kvinder											
Fødsels- år	1/1 1985		Bevægelse i 1985						1/1 1986		
	Alder	Antal	Alder	Tilgang på grund af fødsel og indvandring	Afgang på grund af			Netto-tilgang	Korrektion ²	Antal	Alder
					Død	Vielse ¹	Udvandring				
1	2	3	4	5	6	7	8	9	10	11	12
1903 ..	81	1 778	81 82	-	54 62	- 1	-	÷54 ÷63	-	1 661	82
1902 ..	82	1 620	82 83	-	63 71	-	-	÷63 ÷71	-	1 486	83
1901 ..	83	1 565	83 84	-	93 56	-	-	÷93 ÷56	-	1 416	84
1900 ..	84	1 332	84 85	-	71 78	-	-	÷71 ÷78	-	1 183	85
1899 ..	85	1 168	85 86	-	54 62	-	-	÷54 ÷62	1	1 053	86
1898 ..	86	1 055	86 87	-	69 54	-	-	÷69 ÷54	-	932	87
1897 ..	87	921	87 88	-	72 70	-	-	÷72 ÷70	÷1	778	88
1896 ..	88	815	88 89	-	72 58	-	-	÷72 ÷58	1	686	89
1895 ..	89	629	89 90	-	48 50	-	-	÷48 ÷50	-	531	90
1894 ..	90	506	90 91	-	42 43	-	-	÷42 ÷43	÷1	420	91
1893 ..	91	433	91 92	-	48 42	-	-	÷48 ÷42	-	343	92
1892 ..	92	294	92 93	-	30 29	-	-	÷30 ÷29	1	236	93
1891 ..	93	228	93 94	-	27 35	-	-	÷27 ÷35	-	166	94
1890 ..	94	158	94 95	-	29 11	-	-	÷29 ÷11	-	118	95
1889 ..	95	105	95 96	-	23 9	-	-	÷23 ÷9	-	73	96
1888 ..	96	87	96 97	-	16 6	-	-	÷16 ÷6	-	65	97
1887 ..	97	54	97 98	-	10 6	-	-	÷10 ÷6	-	38	98
1886 ..	98	26	98 99	-	5 1	-	-	÷5 ÷1	-	20	99
1885 og før }	99 og dero. }	54	-	-	29	-	-	÷29	-	25	100 og dero.
I alt. . .		1 047 500		36 425	3 586	21 454	8 709	2 676	÷171	1 050 005	

^{1, 2} Se side 187.

Tabel 94. Befolkningsregnskab 1985 for kvinder fordelt efter ægteskabelig stilling, fødselsår
(fortsat) Population accounts 1985 for females analysed by marital status, year of birth and age (continued)

Giftede og separerede kvinder													
Fødsels- år	1/1 1985		Bevægelse i 1985								1/1 1986		
	Alder	Antal	Alder	Tilgang på grund af		Afgang på grund af				Netto-tilgang	Korrektion ³	Antal	Alder
				Vielse ¹	Indvandring	Død	Man-dens død	Skils-misse ²	Udvan-dring				
1	2	3	4	5	6	7	8	9	10	11	12	13	14
1971 ..	13	-	13 14	-	-	-	-	-	-	-	-	-	14
1970 ..	14	-	14 15	1 3	-	-	-	-	-	1 11	-	12	15
1969 ..	15	8	15 16	1 6	16 30	-	-	-	-	17 36	÷4	57	16
1968 ..	16	46	16 17	9 29	20 44	-	-	-	-	29 73	÷5	143	17
1967 ..	17	89	17 18	23 149	25 44	-	-	2 1	2 3	44 189	14	336	18
1966 ..	18	302	18 19	147 273	30 62	-	-	4 12	7 11	166 312	17	797	19
1965 ..	19	863	19 20	269 511	45 80	-	-	1 27	14 24	284 540	44	1 731	20
1964 ..	20	1 705	20 21	540 735	48 101	1 -	1 2	35 65	22 40	529 729	27	2 990	21
1963 ..	21	3 182	21 22	856 1 077	73 98	- -	- 3	72 83	35 37	822 1 052	23	5 079	22
1962 ..	22	5 165	22 23	912 1 136	67 102	2 3	4 2	97 124	44 44	832 1 065	52	7 114	23
1961 ..	23	7 459	23 24	1 020 1 170	88 101	- 3	4 7	137 155	51 38	916 1 068	15	9 458	24
1960 ..	24	10 165	24 25	1 083 1 213	101 113	- 6	2 6	188 185	57 60	937 1 069	15	12 186	25
1959 ..	25	12 568	25 26	975 1 147	103 105	- 2	7 2	203 221	65 77	803 950	30	14 351	26
1958 ..	26	15 080	26 27	885 1 008	86 103	3 2	6 4	234 237	68 73	660 795	22	16 557	27
1957 ..	27	17 478	27 28	787 920	98 103	3 2	8 4	253 279	71 77	550 661	26	18 715	28
1956 ..	28	19 822	28 29	643 776	92 122	7 3	10 18	245 268	65 76	408 533	÷10	20 753	29
1955 ..	29	21 023	29 30	752 774	90 117	1 7	12 14	288 285	81 84	460 501	17	22 001	30
1954 ..	30	22 632	30 31	436 526	108 129	5 8	9 8	284 317	68 87	178 235	9	23 054	31
1953 ..	31	24 042	31 32	411 459	101 101	2 5	15 22	305 263	78 81	112 189	9	24 352	32

¹ Herunder ikke medregnet 357 viede kvinder med bopæl i udlandet.

² Herunder ikke medregnet 238 fraskilte kvinder med bopæl i udlandet.

³ Omfatter forsvundne og genfundne danske statsborgere og er desuden en afstemningspost.

og alder

Gifte og separerede kvinder

Fødsels- år	1/1 1985		Bevægelse i 1985								1/1 1986			
	Alder	Antal	Alder	Tilgang på grund af		Afgang på grund af				Netto-tilgang	Korrektion ³	Antal	Alder	
				Vielse ¹	Indvandring	Død	Mandens død	Skilsmisse ²	Udvandring					
1	2	3	4	5	6	7	8	9	10	11	12	13	14	
1952 ..	32	24 841	32 33	356 376	81 103	7 4	18 15	259 289	87 70	66 101	6	25 014	33	
1951 ..	33	25 394	33 34	286 366	79 99	9 4	23 10	264 291	75 53	÷6 107	÷2	25 493	34	
1950 ..	34	27 309	34 35	279 326	85 99	9 11	21 18	314 302	73 89	÷53 5	20	27 281	35	
1949 ..	35	27 849	35 36	214 321	73 103	9 13	18 26	252 274	54 55	÷46 56	÷1	27 858	36	
1948 ..	36	29 933	36 37	220 262	77 90	11 12	24 31	304 300	55 85	÷97 ÷76	-	29 760	37	
1947 ..	37	32 365	37 38	192 261	71 78	16 17	19 33	300 348	52 64	÷124 ÷123	8	32 126	38	
1946 ..	38	33 516	38 39	194 246	75 61	15 21	22 32	305 303	58 56	÷131 ÷105	2	33 282	39	
1945 ..	39	32 869	39 40	205 234	55 44	21 20	39 37	284 297	59 50	÷143 ÷126	10	32 610	40	
1944 ..	40	31 688	40 41	148 198	47 47	13 20	43 35	281 274	51 42	÷193 ÷126	÷3	31 366	41	
1943 ..	41	29 517	41 42	156 159	54 50	22 15	40 45	229 254	47 46	÷128 ÷151	÷5	29 233	42	
1942 ..	42	27 870	42 43	123 151	45 39	19 25	47 36	220 220	32 26	÷150 ÷117	÷8	27 595	43	
1941 ..	43	25 100	43 44	91 127	33 39	20 20	61 54	189 164	24 24	÷170 ÷96	÷4	24 830	44	
1940 ..	44	24 516	44 45	84 137	35 39	32 22	42 46	166 177	30 31	÷151 ÷100	2	24 267	45	
1939 ..	45	23 471	45 46	86 102	26 35	27 26	55 76	145 154	27 28	÷142 ÷147	÷12	23 170	46	
1938 ..	46	23 556	46 47	83 91	32 18	27 31	60 67	110 135	16 24	÷98 ÷148	4	23 314	47	
1937 ..	47	23 271	47 48	80 77	17 32	35 43	77 57	127 125	23 18	÷165 ÷134	÷6	22 966	48	
1936 ..	48	22 383	48 49	72 61	20 22	39 33	66 95	120 92	17 17	÷150 ÷154	÷1	22 078	49	
1935 ..	49 •	21 740	49 50	55 62	19 19	36 50	87 102	92 90	14 17	÷155 ÷178	5	21 412	50	
1934 ..	50	21 456	50 51	36 44	15 26	43 35	88 108	70 73	10 15	÷160 ÷161	÷3	21 132	51	

1, 2, 3 Se side 192.

TRANSLATION. - HEADING, married females, incl. separated; columns 4-11: movements in 1985; 1: year of birth; 2, 4 and 14: age; 3 and 13: number; 5-6: increase caused by; 5: marriage; 6: immigration; 7-10: decrease caused by; 7: death; 8: husband's death; 9: divorce; 10: emigration; 11: net increase; 12: correction.

Tabel 94. Befolkningsregnskab 1985 for kvinder fordelt efter ægteskabelig stilling, fødselsår
(fortsat) Population accounts 1985 for females analysed by marital status, year of birth and age (continued)

Gifte og separerede kvinder													
Fødsels- år	1/1 1985		Bevægelse i 1985								1/1 1986		
	Alder	Antal	Alder	Tilgang på grund af		Afgang på grund af				Netto-tilgang	Korrektion ³	Antal	Alder
				Vielse ¹	Indvan- dring	Død	Man- dens død	Skils- misse ²	Udvan- dring				
1	2	3	4	5	6	7	8	9	10	11	12	13	14
1933 ..	51	20 474	51 52	31 49	12 15	42 52	110 115	67 80	11 14	÷187 ÷197	2	20 092	52
1932 ..	52	20 782	52 53	23 37	14 21	52 47	115 116	54 45	7 13	÷191 ÷163	÷2	20 426	53
1931 ..	53	20 264	53 54	28 32	9 18	54 61	112 127	45 47	10 12	÷184 ÷197	÷3	19 880	54
1930 ..	54	20 422	54 55	36 29	21 13	53 66	133 153	51 48	22 12	÷202 ÷237	2	19 985	55
1929 ..	55	19 522	55 56	20 23	13 10	59 60	137 180	43 34	7 16	÷213 ÷257	÷5	19 047	56
1928 ..	56	20 080	56 57	19 21	8 13	74 67	145 155	41 38	9 10	÷242 ÷236	÷2	19 600	57
1927 ..	57	19 337	57 58	23 20	5 7	68 67	161 180	35 43	9 8	÷245 ÷271	÷4	18 817	58
1926 ..	58	19 573	58 59	21 28	15 5	81 79	195 206	19 26	8 4	÷267 ÷282	÷4	19 020	59
1925 ..	59	19 285	59 60	20 20	16 10	75 87	211 211	26 33	5 14	÷281 ÷315	4	18 693	60
1924 ..	60	19 425	60 61	12 16	12 5	83 111	244 220	28 22	3 10	÷334 ÷342	÷5	18 744	61
1923 ..	61	18 813	61 62	5 14	7 8	94 99	249 271	22 24	7 6	÷360 ÷378	4	18 079	62
1922 ..	62	17 699	62 63	14 11	6 3	83 109	239 269	17 17	1 9	÷320 ÷390	-	16 989	63
1921 ..	63	18 551	63 64	9 11	8 3	104 108	276 302	19 12	7 3	÷389 ÷411	÷1	17 750	64
1920 ..	64	18 211	64 65	8 12	1 9	94 111	261 292	15 11	1 5	÷362 ÷398	-	17 451	65
1919 ..	65	14 824	65 66	4 11	6 7	100 83	285 277	8 6	3 2	÷386 ÷350	÷5	14 083	66
1918 ..	66	14 853	66 67	5 11	5 3	94 102	286 300	9 6	4 5	÷383 ÷399	÷3	14 068	67
1917 ..	67	13 769	67 68	9 10	4 4	77 102	282 281	8 10	3 3	÷357 ÷382	÷2	13 028	68
1916 ..	68	12 962	68 69	6 7	3 1	108 112	310 286	3 5	6 8	÷418 ÷403	4	12 145	69
1915 ..	69	12 106	69 70	7 11	7 3	93 115	299 269	5 1	- 2	÷383 ÷373	÷8	11 342	70
1914 ..	70	11 946	70 71	3 1	1 3	128 111	302 290	12 4	3 2	÷441 ÷403	÷1	11 101	71

1, 2, 3 Se side 192.

og alder

Giftede og separerede kvinder

Fødsels- år	1/1 1985		Bevægelse i 1985								1/1 1986		
	Alder	Antal	Alder	Tilgang på grund af		Afgang på grund af				Netto-tilgang	Korrektion ³	Antal	Alder
				Vielse ¹	Indvandring	Død	Mandens død	Skilsmisse ²	Udvandring				
1	2	3	4	5	6	7	8	9	10	11	12	13	14
1913 ..	71	10 955	71	5	4	123	298	2	-	÷414	÷1	10 096	72
			72	4	3	117	326	7	1	÷444			
1912 ..	72	10 003	72	1	2	141	307	1	2	÷448	÷4	9 129	73
			73	4	2	107	314	3	4	÷422			
1911 ..	73	9 098	73	4	2	124	296	3	-	÷417	÷1	8 299	74
			74	5	3	117	267	3	2	÷381			
1910 ..	74	8 252	74	3	2	125	289	2	-	÷411	-	7 433	75
			75	4	1	117	295	1	-	÷408			
1909 ..	75	7 505	75	2	3	105	283	-	1	÷384	÷3	6 755	76
			76	4	1	112	256	-	-	÷363			
1908 ..	76	6 648	76	5	2	111	272	-	1	÷377	÷2	5 898	77
			77	2	-	114	259	-	-	÷371			
1907 ..	77	5 478	77	2	2	103	256	1	-	÷356	÷3	4 797	78
			78	3	2	102	222	1	2	÷322			
1906 ..	78	4 606	78	2	-	90	240	-	-	÷328	÷2	3 972	79
			79	2	-	105	201	-	-	÷304			
1905 ..	79	3 872	79	2	2	100	210	2	1	÷309	-	3 291	80
			80	1	1	87	186	1	-	÷272			
1904 ..	80	3 225	80	1	-	88	169	1	-	÷257	÷1	2 717	81
			81	2	-	88	162	2	-	÷250			
1903 ..	81	2 618	81	-	-	67	133	1	1	÷202	-	2 211	82
			82	2	-	83	124	-	-	÷205			
1902 ..	82	2 083	82	1	-	83	137	1	-	÷220	÷2	1 679	83
			83	-	-	78	104	-	-	÷182			
1901 ..	83	1 713	83	-	1	72	122	-	-	÷193	÷1	1 367	84
			84	2	-	59	95	-	-	÷152			
1900 ..	84	1 205	84	2	-	54	88	-	-	÷140	-	955	85
			85	-	-	46	64	-	-	÷110			
1899 ..	85	1 010	85	-	-	49	78	-	-	÷127	-	784	86
			86	-	-	42	57	-	-	÷99			
1898 ..	86	728	86	-	-	31	60	-	-	÷91	÷1	544	87
			87	-	-	41	51	-	-	÷92			
1897 ..	87	486	87	-	-	28	53	-	-	÷81	÷1	354	88
			88	-	-	20	30	-	-	÷50			
1896 ..	88	384	88	-	-	36	27	-	-	÷63	-	282	89
			89	-	-	20	19	-	-	÷39			
1895 ..	89	281	89	-	-	25	33	-	-	÷58	-	188	90
			90	-	-	13	22	-	-	÷35			
1894 ..	90	174	90	-	-	22	16	-	-	÷38	-	114	91
			91	-	-	13	9	-	-	÷22			

1, 2, 3 Se side 192.

Tabel 94. Befolkningsregnskab 1985 for kvinder fordelt efter ægteskabelig stilling, fødselsår
(fortsat) Population accounts 1985 for females analysed by marital status, year of birth and age (continued)

Gifte og separerede kvinder													
Fødsels- år	1/1 1985		Bevægelse i 1985								1/1 1986		
	Alder	Antal	Alder	Tilgang på grund af		Afgang på grund af				Netto-tilgang	Korrektion ³	Antal	Alder
				Vielse ¹	Indvandring	Død	Mandens død	Skilsmisse ²	Udvandring				
1	2	3	4	5	6	7	8	9	10	11	12	13	14
1893 ..	91	112	91	-	-	13	13	-	-	÷26	÷1	79	92
			92	-	-	5	1	-	-	÷6			
1892 ..	92	73	92	-	-	11	5	-	-	÷16	-	48	93
			93	-	-	7	2	-	-	÷9			
1891 ..	93	33	93	-	-	4	2	-	-	÷6	÷1	19	94
			94	-	-	3	4	-	-	÷7			
1890 ..	94	26	94	-	-	6	1	-	-	÷7	-	16	95
			95	-	-	2	1	-	-	÷3			
1889 ..	95	23	95	-	-	2	3	-	-	÷5	-	13	96
			96	-	-	4	1	-	-	÷5			
1888 ..	96	9	96	-	-	-	1	-	-	÷1	-	6	97
			97	-	-	1	1	-	-	÷2			
1887 ..	97	8	97	-	-	1	1	-	-	÷2	-	4	98
			98	-	-	2	-	-	-	÷2			
1886 ..	98	1	98	-	-	1	-	-	-	÷1	-	-	99
			99	-	-	-	-	-	-	-			
1885 og før	99 og dero. }	2		-	-	-	-	-	-	-	-	2	100 og dero.
I alt...	1 103 782		28 965	5 103	7 382	17 262	14 147	3 454	÷8 177	260	1 095 865		

^{1, 2, 3} Se side 192.

og alder

Enker

Fødsels- år	1/1 1985		Bevægelse i 1985							1/1 1986		
	Alder	Antal	Alder	Tilgang på grund af		Afgang på grund af			Netto- tilgang	Korrektion ²	Antal	Alder
				Mandens død	Ind- van- dring	Død	Vielse ¹	Ud- van- dring				
1	2	3	4	5	6	7	8	9	10	11	12	13
1969...	15	-	15	-	-	-	-	-	-	-	-	16
			16	-	-	-	-	-	-	-	-	
1968...	16	-	16	-	-	-	-	-	-	-	-	17
			17	-	-	-	-	-	-	-	-	
1967...	17	-	17	-	-	-	-	-	-	-	-	18
			18	-	-	-	-	-	-	-	-	
1966...	18	-	18	-	-	-	-	-	-	-	-	19
			19	-	-	-	-	-	-	-	-	
1965...	19	-	19	1	-	-	-	-	1	-	1	20
			20	-	-	-	-	-	-	-	-	
1964...	20	-	20	1	-	-	-	-	1	-	3	21
			21	2	-	-	-	-	2	-	-	
1963...	21	2	21	-	-	-	1	-	÷1	-	4	22
			22	3	-	-	-	-	3	-	-	
1962...	22	9	22	4	-	-	-	1	3	÷1	13	23
			23	2	-	-	-	-	2	-	-	
1961...	23	17	23	4	-	1	1	-	2	1	25	24
			24	7	-	-	1	1	5	-	-	
1960...	24	29	24	2	-	-	-	-	2	-	37	25
			25	6	-	-	-	-	6	-	-	
1959...	25	28	25	7	-	-	1	-	6	-	34	26
			26	2	-	-	2	-	-	-	-	
1958...	26	47	26	6	-	-	3	1	2	1	51	27
			27	4	-	-	3	-	1	-	-	
1957...	27	57	27	8	-	-	2	1	5	÷1	64	28
			28	4	1	-	2	-	3	-	-	
1956...	28	63	28	10	1	-	5	-	6	1	82	29
			29	18	-	-	5	1	12	-	-	
1955...	29	92	29	12	-	-	3	-	9	÷3	108	30
			30	14	1	-	4	1	10	-	-	
1954...	30	92	30	9	-	-	2	1	6	-	102	31
			31	8	-	-	4	-	4	-	-	
1953...	31	159	31	15	-	-	8	-	7	÷2	182	32
			32	22	1	-	4	1	18	-	-	
1952...	32	157	32	18	-	-	2	-	16	3	188	33
			33	15	1	1	3	-	12	-	-	
1951...	33	159	33	23	-	-	5	1	17	÷1	180	34
			34	10	1	-	5	1	5	-	-	

¹ Herunder ikke medregnet 1 viet kvinde med bopæl i udlandet.² Omfatter forsvundne og genfundne danske statsborgere og er desuden en afstemningspost.

TRANSLATION. - HEADING, widows; columns 4-10: movements in 1985; 1: year of birth; 2, 4 and 13: age; 3 and 12: number; 5-6: increase caused by; 5: husband's death; 6: immigration; 7-9: decrease caused by; 7: death; 8: marriage; 9: emigration; 10: net increase; 11: correction.

Tabel 94. Befolkningsregnskab 1985 for kvinder fordelt efter ægteskabelig stilling, fødselsår
(fortsat) Population accounts 1985 for females analysed by marital status, year of birth and age (continued)

Enker												
Fødsels- år	1/1 1985		Bevægelse i 1985							1/1 1986		
	Alder	Antal	Alder	Tilgang på grund af		Afgang på grund af			Netto-tilgang	Korrektion ²	Antal	Alder
				Mandens død	Indvandring	Død	Vielse ¹	Udvandring				
1	2	3	4	5	6	7	8	9	10	11	12	13
1950...	34	186	34 35	21 18	2 -	- -	8 6	2 1	13 11	÷1	209	35
1949...	35	241	35 36	18 26	- -	- -	2 6	- -	16 20	-	277	36
1948...	36	321	36 37	24 31	- -	- -	9 5	2 -	13 26	1	361	37
1947...	37	381	37 38	19 33	- -	- -	5 5	- -	14 28	-	423	38
1946...	38	401	38 39	22 32	- -	- -	4 6	- -	18 26	÷1	444	39
1945...	39	498	39 40	39 37	- 1	- 1	9 12	- -	30 25	-	553	40
1944...	40	571	40 41	43 35	1 2	1 1	7 12	2 2	34 22	-	627	41
1943...	41	593	41 42	40 45	- 5	2 1	7 12	- 2	31 35	2	661	42
1942...	42	656	42 43	47 36	- 1	1 1	6 10	- 2	40 24	3	723	43
1941...	43	701	43 44	61 54	1 -	1 2	9 13	- -	52 39	÷1	791	44
1940...	44	750	44 45	42 46	1 -	2 -	9 11	1 1	31 34	-	815	45
1939...	45	857	45 46	55 76	- 2	- 1	9 11	1 2	45 64	1	967	46
1938...	46	930	46 47	60 67	- 2	1 1	18 11	- 1	41 56	-	1 027	47
1937...	47	1 065	47 48	77 57	- 4	5 5	9 15	1 3	62 38	÷1	1 164	48
1936...	48	1 253	48 49	66 95	- 2	2 -	9 12	2 3	53 82	1	1 389	49
1935...	49	1 296	49 50	87 102	1 2	2 5	9 12	1 -	76 87	÷2	1 457	50
1934...	50	1 479	50 51	88 108	- 3	2 9	7 8	- 1	79 93	-	1 651	51
1933...	51	1 626	51 52	110 115	2 -	11 6	12 14	1 -	88 95	-	1 809	52
1932...	52	1 856	52 53	115 116	- 1	9 6	3 15	1 2	102 94	1	2 053	53
1931...	53	2 055	53 54	112 127	3 2	6 8	5 9	2 2	102 110	2	2 269	54

^{1, 2} Se side 197.

og alder

Enker

Fødsels- år	1/1 1985		Bevægelse i 1985							1/1 1986		
	Alder	Antal	Alder	Tilgang på grund af		Afgang på grund af			Netto-tilgang	Korrektion ²	Antal	Alder
				Mandens død	Indvandring	Død	Vielse ¹	Udvandring				
1	2	3	4	5	6	7	8	9	10	11	12	13
1930...	54	2 427	54	133	-	9	10	1	113	1	2 675	55
			55	153	1	11	7	2	134			
1929...	55	2 622	55	137	-	15	7	-	115	4	2 898	56
			56	180	2	14	10	1	157			
1928...	56	2 880	56	145	1	10	5	-	131	÷1	3 134	57
			57	155	-	21	9	1	124			
1927...	57	3 221	57	161	-	16	9	1	135	-	3 519	58
			58	180	2	12	5	2	163			
1926...	58	3 703	58	195	4	19	6	1	173	÷1	4 034	59
			59	206	-	35	11	1	159			
1925...	59	4 166	59	211	1	21	6	1	184	-	4 526	60
			60	211	5	28	8	4	176			
1924...	60	4 466	60	244	3	20	6	2	219	÷1	4 873	61
			61	220	3	23	10	1	189			
1923...	61	5 093	61	249	1	16	1	4	229	-	5 534	62
			62	271	3	50	10	2	212			
1922...	62	5 373	62	239	1	36	8	1	195	÷2	5 780	63
			63	269	3	48	6	4	214			
1921...	63	6 179	63	276	4	47	3	-	230	÷1	6 660	64
			64	302	2	43	5	4	252			
1920...	64	7 021	64	261	2	52	4	1	206	÷1	7 445	65
			65	292	5	66	10	2	219			
1919...	65	6 507	65	285	3	46	3	3	236	3	6 960	66
			66	277	1	58	6	-	214			
1918...	66	7 002	66	286	1	61	1	-	225	2	7 455	67
			67	300	2	68	6	2	226			
1917...	67	7 422	67	282	2	68	5	1	210	5	7 841	68
			68	281	5	72	8	2	204			
1916...	68	7 877	68	310	4	79	3	2	230	÷2	8 321	69
			69	286	3	68	2	3	216			
1915...	69	8 166	69	299	2	90	5	4	202	5	8 526	70
			70	269	4	113	5	2	153			
1914...	70	9 209	70	302	2	103	3	-	198	÷1	9 557	71
			71	290	1	136	1	3	151			
1913...	71	9 727	71	298	2	138	1	2	159	2	10 084	72
			72	326	-	125	4	1	196			
1912...	72	10 120	72	307	-	169	-	3	135	÷1	10 410	73
			73	314	5	161	1	1	156			
1911...	73	10 148	73	296	6	170	3	1	128	2	10 369	74
			74	267	-	171	3	2	91			

^{1, 2} Se side 197.

Tabel 94. Befolkningsregnskab 1985 for kvinder fordelt efter ægteskabelig stilling, fødselsår
(fortsat) Population accounts 1985 for females analysed by marital status, year of birth and age (continued)

Enker												
Fødsels- år	1/1 1985		Bevægelse i 1985							1/1 1986		
	Alder	Antal	Alder	Tilgang på grund af		Afgang på grund af			Netto-tilgang	Korrektion ²	Antal	Alder
				Mandens død	Indvandring	Død	Vielse ¹	Udvandring				
1	2	3	4	5	6	7	8	9	10	11	12	13
1910...	74	10 508	74 75	289 295	1 2	202 204	3 3	1 1	84 89	-	10 681	75
1909...	75	10 937	75 76	283 256	- 5	217 214	2 3	3 2	61 42	2	11 042	76
1908...	76	10 515	76 77	272 259	- 4	243 219	4 2	1 1	24 41	2	10 582	77
1907...	77	10 217	77 78	256 222	1 1	243 259	2 2	- 3	12 ÷41	4	10 192	78
1906...	78	10 168	78 79	240 201	5 3	270 273	- 1	- 1	÷25 ÷71	-	10 072	79
1905...	79	9 659	79 80	210 186	3 2	301 308	1 -	- -	÷89 ÷120	2	9 452	80
1904...	80	9 516	80 81	169 162	- -	321 330	- 2	- -	÷152 ÷170	3	9 197	81
1903...	81	8 812	81 82	133 124	1 1	295 327	- 1	1 1	÷162 ÷204	1	8 447	82
1902...	82	8 525	82 83	137 104	- 2	366 337	1 -	1 -	÷231 ÷231	4	8 067	83
1901...	83	7 693	83 84	122 95	- 4	357 336	- 1	1 1	÷236 ÷239	2	7 220	84
1900...	84	6 882	84 85	88 64	1 2	360 368	2 -	- -	÷273 ÷302	2	6 309	85
1899...	85	6 150	85 86	78 57	- -	366 373	- -	1 -	÷289 ÷316	÷2	5 543	86
1898...	86	5 425	86 87	60 51	- 1	370 335	- -	1 1	÷311 ÷284	-	4 830	87
1897...	87	4 636	87 88	53 30	- 2	358 315	- -	- -	÷305 ÷283	2	4 050	88
1896...	88	4 049	88 89	27 19	- 1	339 269	- -	1 1	÷313 ÷250	÷1	3 485	89
1895...	89	3 268	89 90	33 22	- -	295 261	- -	- -	÷262 ÷239	-	2 767	90
1894...	90	2 633	90 91	16 9	- 1	251 241	- -	- -	÷235 ÷231	-	2 167	91
1893...	91	2 089	91 92	13 1	- -	263 193	- -	- -	÷250 ÷192	1	1 648	92
1892...	92	1 582	92 93	5 2	- -	196 160	- -	- -	÷191 ÷158	-	1 233	93
1891...	93	1 123	93 94	2 4	- -	151 110	- -	- -	÷149 ÷106	1	869	94

^{1, 2} Se side 197.

og alder

Enker												
Fødsels- år	1/1 1985		Bevægelse i 1985							1/1 1986		
	Alder	Antal	Alder	Tilgang på grund af		Afgang på grund af			Netto-tilgang	Korrektion ²	Antal	Alder
				Mandens død	Indvandring	Død	Vielse ¹	Udvandring				
1	2	3	4	5	6	7	8	9	10	11	12	13
1890...	94	843	94	1	-	135	-	-	÷134	-	612	95
			95	1	-	98	-	-	÷97			
1889...	95	605	95	3	-	104	-	-	÷101	-	424	96
			96	1	-	81	-	-	÷80			
1888...	96	387	96	1	-	63	-	1	÷63	-	280	97
			97	1	-	45	-	-	÷44			
1887...	97	250	97	1	-	46	-	-	÷45	-	170	98
			98	-	-	35	-	-	÷35			
1886...	98	149	98	-	-	33	-	-	÷33	-	102	99
			99	-	-	14	-	-	÷14			
1885 og før	99 og dero.	244		-	-	91	-	-	÷91	-	153	100 og dero.
I alt...		278 821		17 262	173	14 543	673	140	2 079		39 280 939	

^{1, 2} Se side 197.

Tabel 94. Befolkningsregnskab 1985 for kvinder fordelt efter ægteskabelig stilling, fødselsår
(fortsat) Population accounts 1985 for females analysed by marital status, year of birth and age (continued)

Fraskilte kvinder												
Fødsels- år	1/1 1985		Bevægelse i 1985							1/1 1986		
	Alder	Antal	Alder	Tilgang på grund af		Afgang på grund af			Netto-tilgang	Korrektion ³	Antal	Alder
				Skils- misse ¹	Ind- van- dring	Død	Vielse ²	Ud- van- dring				
1	2	3	4	5	6	7	8	9	10	11	12	13
1969...	15	-	15	-	-	-	-	-	-	-	-	16
			16	-	-	-	-	-	-			
1968...	16	-	16	-	-	-	-	-	-	-	-	17
			17	-	-	-	-	-	-			
1967...	17	1	17	2	-	-	-	-	2	÷1	3	18
			18	1	-	-	-	-	1			
1966...	18	2	18	4	-	-	1	-	3	÷2	13	19
			19	12	-	-	2	-	10			
1965...	19	19	19	14	3	-	1	2	14	÷2	56	20
			20	27	1	-	3	-	25			
1964...	20	51	20	35	-	-	2	-	33	1	142	21
			21	65	2	-	7	3	57			
1963...	21	148	21	72	3	1	11	1	62	-	276	22
			22	83	1	-	16	2	66			
1962...	22	289	22	97	3	-	14	1	85	÷5	468	23
			23	124	3	-	26	2	99			
1961...	23	489	23	137	4	1	37	4	99	÷7	695	24
			24	155	4	-	43	2	114			
1960...	24	737	24	188	3	-	54	3	134	3	994	25
			25	185	3	-	66	2	120			
1959...	25	1 070	25	203	9	-	56	9	147	÷5	1 340	26
			26	221	8	-	97	4	128			
1958...	26	1 413	26	234	6	-	82	10	148	÷5	1 692	27
			27	237	10	-	105	6	136			
1957...	27	1 804	27	253	8	-	102	6	153	÷9	2 090	28
			28	279	4	1	134	6	142			
1956...	28	2 233	28	245	2	1	109	10	127	-	2 477	29
			29	268	8	-	151	8	117			
1955...	29	2 572	29	288	1	1	139	6	143	÷1	2 805	30
			30	285	10	1	197	6	91			
1954...	30	2 844	30	284	5	2	125	7	155	-	3 160	31
			31	317	10	4	152	10	161			
1953...	31	3 196	31	305	5	1	134	8	167	÷3	3 442	32
			32	263	10	1	182	8	82			
1952...	32	3 473	32	259	12	6	153	10	102	5	3 695	33
			33	289	8	8	165	9	115			
1951...	33	3 720	33	264	4	1	143	9	115	5	3 935	34
			34	291	8	4	188	12	95			
1950...	34	4 170	34	314	11	1	150	15	159	÷11	4 434	35
			35	302	9	6	179	10	116			

¹ Herunder ikke medregnet 238 fraskilte kvinder med bopæl i udlandet.

² Herunder ikke medregnet 7 viede kvinder med bopæl i udlandet.

³ Omfatter forsvundne og genfundne danske statsborgere og er desuden en afstemningspost.

og alder

Fraskilte kvinder

Fødsels- år	1/1 1985		Bevægelse i 1985							1/1 1986		
	Alder	Antal	Alder	Tilgang på grund af		Afgang på grund af			Netto- tilgang	Korrektion ³	Antal	Alder
				Skils- misse ¹	Ind- van- dring	Død	Vielse ²	Ud- van- dring				
1	2	3	4	5	6	7	8	9	10	11	12	13
1949...	35	4 401	35 36	252 274	8 12	3 5	129 210	8 12	120 59	9	4 589	36
1948...	36	4 722	36 37	304 300	7 18	3 6	142 186	8 16	158 110	4	4 994	37
1947...	37	5 261	37 38	300 348	10 11	8 9	146 196	10 7	146 147	÷11	5 543	38
1946...	38	5 681	38 39	305 303	6 4	3 10	148 196	15 11	145 90	3	5 919	39
1945...	39	5 557	39 40	284 297	9 14	7 5	157 185	12 9	117 112	÷1	5 785	40
1944...	40	5 372	40 41	281 274	15 8	8 12	116 160	10 9	162 101	1	5 636	41
1943...	41	5 046	41 42	229 254	5 8	7 7	125 129	12 10	90 116	6	5 258	42
1942...	42	4 724	42 43	220 220	6 7	7 14	99 127	15 9	105 77	-	4 906	43
1941...	43	4 180	43 44	189 164	5 4	10 11	67 104	3 6	114 47	3	4 344	44
1940...	44	4 093	44 45	166 177	6 7	6 7	67 113	7 7	92 57	1	4 243	45
1939...	45	3 850	45 46	145 154	3 6	7 10	70 82	4 11	67 57	7	3 981	46
1938...	46	3 737	46 47	110 135	4 7	14 10	57 72	2 4	41 56	÷1	3 833	47
1937...	47	3 622	47 48	127 125	6 3	10 10	66 56	6 4	51 58	9	3 740	48
1936...	48	3 322	48 49	120 92	3 3	10 15	54 44	7 6	52 30	5	3 409	49
1935...	49	3 173	49 50	92 90	2 7	10 11	43 47	3 10	38 29	÷1	3 239	50
1934...	50	3 075	50 51	70 73	4 9	17 11	27 33	4 5	26 33	3	3 137	51
1933...	51	2 918	51 52	67 80	- 5	11 16	18 34	4 3	34 32	-	2 984	52
1932...	52	2 847	52 53	54 45	3 5	13 16	16 20	3 2	25 12	4	2 888	53
1931...	53	2 750	53 54	45 47	2 -	11 13	20 19	1 3	15 12	1	2 778	54

1, 2, 3 Se side 202.

TRANSLATION. - HEADING, divorced females; columns 4-10: movements in 1985; 1: year of birth; 2, 4 and 13: age; 3 and 12: number; 5-6: increase caused by; 5: divorce; 6: immigration; 7-9: decrease caused by; 7: death; 8: marriage; 9: emigration; 10: net increase; 11: correction.

Tabel 94. Befolkningsregnskab 1985 for kvinder fordelt efter ægteskabelig stilling, fødselsår
(fortsat) Population accounts 1985 for females analysed by marital status, year of birth and age (continued)

Fraskilte kvinder												
Fødsels- år	1/1 1985		Bevægelse i 1985							1/1 1985		
	Alder	Antal	Alder	Tilgang på grund af		Afgang på grund af			Netto-tilgang	Korrektion ³	Antal	Alder
				Skils-misse ¹	Ind-van-dring	Død	Vielse ²	Ud-van-dring				
1	2	3	4	5	6	7	8	9	10	11	12	13
1930...	54	2 672	54 55	51 48	3 1	16 19	22 22	4 1	12 7	1	2 692	55
1929...	55	2 651	55 56	43 34	2 1	15 10	10 11	1 -	19 14	3	2 687	56
1928...	56	2 617	56 57	41 38	2 2	20 18	10 10	1 2	12 10	-	2 639	57
1927...	57	2 560	57 58	35 43	1 -	16 16	12 10	2 2	6 15	2	2 583	58
1926...	58	2 612	58 59	19 26	5 1	14 14	10 16	2 1	÷2 ÷4	2	2 608	59
1925...	59	2 599	59 60	26 33	3 1	20 13	12 11	1 1	÷4 9	-	2 604	60
1924...	60	2 514	60 61	28 22	3 -	16 23	5 3	1 1	9 ÷5	3	2 521	61
1923...	61	2 445	61 62	22 24	2 -	19 15	3 3	2 1	- 5	1	2 451	62
1922...	62	2 417	62 63	17 17	1 -	21 22	5 4	3 1	÷11 ÷10	-	2 396	63
1921...	63	2 494	63 64	19 12	2 2	26 16	4 3	2 -	÷11 ÷5	1	2 479	64
1920...	64	2 597	64 65	15 11	- 1	26 26	3 1	2 -	÷16 ÷15	1	2 567	65
1919...	65	2 082	65 66	8 6	- -	24 18	1 4	1 -	÷18 ÷16	2	2 050	66
1918...	66	2 101	66 67	9 6	2 -	26 27	3 5	1 -	÷19 ÷26	1	2 057	67
1917...	67	1 990	67 68	8 10	1 1	24 14	4 2	2 -	÷21 ÷5	1	1 965	68
1916...	68	1 949	68 69	3 5	1 2	20 32	2 2	1 1	÷19 ÷28	1	1 903	69
1915...	69	1 807	69 70	5 1	1 1	27 30	1 3	1 -	÷23 ÷31	2	1 755	70
1914...	70	1 868	70 71	12 4	1 -	29 24	- -	- -	÷16 ÷20	1	1 833	71
1913...	71	1 789	71 72	2 7	1 2	27 36	3 -	- -	÷27 ÷27	÷1	1 734	72
1912...	72	1 728	72 73	1 3	1 1	24 28	1 2	- -	÷23 ÷26	3	1 682	73
1911...	73	1 596	73 74	3 3	- -	42 40	- 2	1 -	÷40 ÷39	-	1 517	74

1, 2, 3 Se side 202.

og alder

Fraskilte kvinder												
Fødsels- år	1/1 1985		Bevægelse i 1985							1/1 1986		
	Alder	Antal	Alder	Tilgang på grund af		Afgang på grund af			Netto-tilgang	Korrektion ³	Antal	Alder
				Skils-misse ¹	Ind-van-dring	Død	Vielse ²	Ud-van-dring				
1	2	3	4	5	6	7	8	9	10	11	12	13
1910...	74	1 448	74 75	2 1	-	31 24	- 1	-	+29 -24	-	1 395	75
1909...	75	1 394	75 76	- -	1 1	31 35	- 1	-	+30 +35	1	1 330	76
1908...	76	1 234	76 77	- -	1 4	32 23	- -	- 1	+31 +20	-	1 183	77
1907...	77	1 112	77 78	1 1	-	30 49	- 1	- 1	+29 +50	1	1 034	78
1906...	78	1 060	78 79	- -	-	35 38	2	-	+37 +38	1	986	79
1905...	79	900	79 80	2 1	-	28 35	-	-	+26 +35	+1	838	80
1904...	80	778	80 81	1 2	-	33 41	-	1	+33 +39	+1	705	81
1903...	81	681	81 82	1 -	-	28 25	-	-	+27 +25	+1	628	82
1902...	82	653	82 83	1 -	-	42 28	-	1 1	+42 +29	1	583	83
1901...	83	569	83 84	- -	1	31 19	-	1	+31 +20	+2	516	84
1900...	84	473	84 85	- -	-	21 22	-	-	+21 +21	-	431	85
1899...	85	416	85 86	- -	-	28 29	-	-	+28 +29	-	359	86
1898...	86	344	86 87	- -	-	23 18	-	-	+23 +17	-	304	87
1897...	87	309	87 88	- -	-	21 31	-	-	+21 +31	-	257	88
1896...	88	254	88 89	- -	-	23 23	-	-	+23 +23	-	208	89
1895...	89	179	89 90	- -	-	18 18	-	-	+18 +18	-	143	90
1894...	90	125	90 91	- -	-	15 11	-	-	+15 +11	-	99	91
1893...	91	102	91 92	- -	-	12 12	-	-	+12 +12	1	79	92
1892...	92	73	92 93	- -	-	8 6	-	-	+8 +6	-	59	93
1891...	93	66	93 94	- -	-	4 12	-	-	+4 +12	-	50	94

1, 2, 3 Se side 202.

Tabel 94. Befolkningsregnskab 1985 for kvinder fordelt efter ægteskabelig stilling, fødselsår
(fortsat) Population accounts 1985 for females analysed by marital status, year of birth and age (continued)

Fraskilte kvinder												
Fødsels- år	1/1 1985		Bevægelse i 1985							1/1 1986		
	Alder	Antal	Alder	Tilgang på grund af		Afgang på grund af			Netto-tilgang	Korrektion ³	Antal	Alder
				Skilsmisse ¹	Indvandring	Død	Vielse ²	Udvandring				
1	2	3	4	5	6	7	8	9	10	11	12	13
1890. . .	94	41	94 95	-	-	8 3	-	-	÷8 ÷3	-	30	95
1889. . .	95	18	95 96	-	-	4 4	-	-	÷4 ÷4	-	10	96
1888. . .	96	18	96 97	-	-	- 6	-	-	- ÷6	-	12	97
1887. . .	97	18	97 98	-	-	8 3	-	-	÷8 ÷3	-	7	98
1886. . .	98	6	98 99	-	-	2 1	-	-	÷2 ÷1	-	3	99
1885 og før } 99 og } dero. }		12		-	-	6	-	-	÷6	-	6	100 og dero.
I alt . . .		163 933		14 147	478	2 334	6 838	514	4 939		29 168 901	

^{1, 2, 3} Se side 202.

og alder

Kvinder i alt										
Fødselsår	1/1 1985		Bevægelse i 1985					1/1 1986		
	Alder	Antal	Alder	Tilgang på grund af fødsel og indvandring	Afgang på grund af		Netto-tilgang	Korrektion ¹	Antal	Alder
					Død	Udvandring				
1	2	3	4	5	6	7	8	9	10	11
1985.....	.	.	0	26 614 ²	153	86	26 375	11	26 386	0
1984.....	0	25 302	0	204	29	100	75	13	25 447	1
1983.....	1	24 982	1	132	7	94	31	2	25 062	2
1982.....	2	25 786	2	116	6	67	43	-	25 885	3
1981.....	3	26 134	3	110	7	90	13	5	26 188	4
1980.....	4	28 154	4	93	5	79	9	3	28 192	5
1979.....	5	29 096	5	108	6	67	35	8	29 142	6
1978.....	6	30 352	6	78	3	71	4	+9	30 379	7
1977.....	7	30 343	7	71	3	75	+7	9	30 387	8
1976.....	8	31 784	8	73	5	40	28	+2	31 853	9
1975.....	9	35 453	9	69	-	60	9	1	35 470	10
1974.....	10	34 867	10	74	3	65	6	+9	34 879	11
1973.....	11	34 976	11	69	2	50	17	8	35 016	12
1972.....	12	36 835	12	53	3	45	5	+2	36 875	13
1971.....	13	36 365	13	70	4	44	22	+1	36 426	14
1970.....	14	34 684	14	60	4	34	22	5	34 745	15
1969.....	15	34 545	15	98	-	32	66	3	34 709	16
1968.....	16	36 069	16	147	8	102	37	+3	36 141	17
1967.....	17	39 577	17	244	7	188	49	32	39 664	18
1966.....	18	42 710	18	299	8	411	+120	28	42 456	19
			19	445	8	599	+162			

¹ Omfatter forsvundne og genfundne danske statsborgere og er desuden en afstemningspost.² Heri: 26 284 levendefødte piger.

TRANSLATION. - HEADING: females, total; columns 4-8: movements in 1985; 1: year of birth; 2, 4 and 11: age; 3 and 10: number; 5: increase caused by birth and immigration; 6-7: decrease caused by; 6: death; 7: emigration; 8: net increase; 9: correction.

Tabel 94. Befolkningsregnskab 1985 for kvinder fordelt efter ægteskabelig stilling, fødselsår
(fortsat) Population accounts 1985 for females analysed by marital status, year of birth and age (continued)

Kvinder i alt										
Fødselsår	1/1 1985		Bevægelse i 1985					1/1 1986		
	Alder	Antal	Alder	Tilgang på grund af fødsel og indvandring	Afgang på grund af		Netto-tilgang	Korrektion ¹	Antal	Alder
					Død	Udvandring				
1	2	3	4	5	6	7	8	9	10	11
1965.....	19	40 984	19 20	505 650	8 7	433 453	64 190	32	41 270	20
1964.....	20	39 987	20 21	500 565	4 4	432 382	64 179	1	40 231	21
1963.....	21	39 816	21 22	384 411	12 10	345 339	27 62	15	39 920	22
1962.....	22	37 651	22 23	295 314	6 8	253 239	36 67	1	37 755	23
1961.....	23	37 086	23 24	291 274	9 8	246 216	36 50	÷12	37 160	24
1960.....	24	36 938	24 25	251 266	8 13	218 202	25 51	4	37 018	25
1959.....	25	35 759	25 26	238 244	8 8	202 222	28 14	8	35 809	26
1958.....	26	35 998	26 27	196 209	5 7	187 163	4 39	-	36 041	27
1957.....	27	36 011	27 28	184 213	9 6	178 178	÷3 29	÷1	36 036	28
1956.....	28	36 524	28 29	174 197	10 7	148 143	16 47	÷8	36 579	29
1955.....	29	36 217	29 30	160 190	7 11	140 143	13 36	3	36 269	30
1954.....	30	36 068	30 31	163 183	9 18	126 136	28 29	÷3	36 122	31
1953.....	31	36 688	31 32	147 143	9 10	116 135	22 ÷2	-	36 708	32
1952.....	32	36 339	32 33	132 141	20 16	120 121	÷8 4	4	36 339	33
1951.....	33	35 612	33 34	116 137	17 11	117 88	÷18 38	-	35 632	34
1950.....	34	37 342	34 35	123 126	13 19	110 115	- ÷8	÷2	37 332	35
1949.....	35	37 075	35 36	102 125	12 27	80 83	10 15	7	37 107	36
1948.....	36	39 115	36 37	97 120	17 22	81 113	÷1 ÷15	÷3	39 096	37
1947.....	37	41 736	37 38	93 98	25 31	75 81	÷7 ÷14	÷5	41 710	38
1946.....	38	43 025	38 39	85 73	24 35	81 76	÷20 ÷38	3	42 970	39
1945.....	39	41 938	39 40	71 75	33 30	80 65	÷42 ÷20	8	41 884	40

og alder

Kvinder i alt										
Fødselsår	1/1 1985		Bevægelse i 1985					1/1 1986		
	Alder	Antal	Alder	Tilgang på grund af fødsel og indvandring	Afgang på grund af		Netto-tilgang	Korrektion ¹	Antal	Alder
					Død	Udvandring				
1	2	3	4	5	6	7	8	9	10	11
1944.....	40	40 222	40 41	68 65	26 39	73 64	÷31 ÷38	÷3	40 150	41
1943.....	41	37 442	41 42	67 68	35 24	63 60	÷31 ÷16	÷2	37 393	42
1942.....	42	35 228	42 43	55 57	27 42	53 49	÷25 ÷34	÷3	35 166	43
1941.....	43	31 648	43 44	43 49	35 33	31 32	÷23 ÷16	÷4	31 605	44
1940.....	44	30 909	44 45	43 47	44 35	43 43	÷44 ÷31	3	30 837	45
1939.....	45	29 622	45 46	33 43	38 39	35 42	÷40 ÷38	÷2	29 542	46
1938.....	46	29 656	46 47	41 34	45 47	22 35	÷26 ÷48	4	29 586	47
1937.....	47	29 296	47 48	26 44	51 62	31 26	÷56 ÷44	-	29 196	48
1936.....	48	28 332	48 49	27 29	58 51	29 29	÷60 ÷51	3	28 224	49
1935.....	49	27 570	49 50	23 33	54 73	20 28	÷51 ÷68	-	27 451	50
1934.....	50	27 349	50 51	19 38	64 59	16 22	÷61 ÷43	÷1	27 244	51
1933.....	51	26 336	51 52	15 20	68 79	17 17	÷70 ÷76	1	26 191	52
1932.....	52	26 846	52 53	18 29	79 75	12 18	÷73 ÷64	2	26 711	53
1931.....	53	26 414	53 54	14 20	78 85	13 18	÷77 ÷83	-	26 254	54
1930.....	54	26 907	54 55	24 16	84 100	29 16	÷89 ÷100	4	26 722	55
1929.....	55	26 241	55 56	17 15	93 91	8 17	÷84 ÷93	1	26 065	56
1928.....	56	27 046	56 57	12 17	109 112	12 14	÷109 ÷109	÷3	26 825	57
1927.....	57	26 672	57 58	8 10	109 106	13 13	÷114 ÷109	÷2	26 447	58
1926.....	58	27 484	58 59	24 8	127 136	11 6	÷114 ÷134	÷4	27 232	59
1925.....	59	27 645	59 60	21 17	120 139	10 21	÷109 ÷143	4	27 397	60
1924.....	60	28 094	60 61	19 8	135 164	7 12	÷123 ÷168	÷3	27 800	61

¹ Se side 207.

Tabel 94. Befolkningsregnskab 1985 for kvinder fordelt efter ægteskabelig stilling, fødselsår
(fortsat) Population accounts 1985 for females analysed by marital status, year of birth and age (continued)

Kvinder i alt										
Fødselsår	1/1 1985		Bevægelse i 1985					1/1 1986		
	Alder	Antal	Alder	Tilgang på grund af fødsel og indvandring	Afgang på grund af		Netto-tilgang	Korrektion ¹	Antal	Alder
					Død	Udvandring				
1	2	3	4	5	6	7	8	9	10	11
1923.....	61	28 146	61 62	13 13	144 180	15 9	÷146 ÷176	4	27 828	62
1922.....	62	27 150	62 63	8 6	154 189	7 14	÷153 ÷197	÷2	26 798	63
1921.....	63	29 028	63 64	16 11	188 184	10 8	÷182 ÷181	÷1	28 664	64
1920.....	64	29 693	64 65	4 15	176 219	4 7	÷176 ÷211	-	29 306	65
1919.....	65	25 063	65 66	10 9	185 173	7 3	÷182 ÷167	-	24 714	66
1918.....	66	25 744	66 67	9 7	204 220	8 7	÷203 ÷220	÷1	25 320	67
1917.....	67	24 913	67 68	8 10	187 199	6 5	÷185 ÷194	4	24 538	68
1916.....	68	24 521	68 69	9 6	220 231	9 12	÷220 ÷237	3	24 067	69
1915.....	69	23 839	69 70	11 8	240 278	5 5	÷234 ÷275	÷1	23 329	70
1914.....	70	24 945	70 71	5 4	282 304	3 5	÷280 ÷305	÷1	24 359	71
1913.....	71	24 438	71 72	8 5	317 303	2 3	÷311 ÷301	÷1	23 825	72
1912.....	72	23 914	72 73	3 8	365 334	5 5	÷367 ÷331	÷2	23 214	73
1911.....	73	22 900	73 74	9 4	375 363	3 5	÷369 ÷364	-	22 167	74
1910.....	74	22 302	74 75	4 3	401 377	1 1	÷398 ÷375	-	21 529	75
1909.....	75	21 959	75 76	4 7	385 395	4 2	÷385 ÷390	1	21 185	76
1908.....	76	20 560	76 77	3 8	442 403	2 3	÷441 ÷398	-	19 721	77
1907.....	77	18 854	77 78	4 3	436 457	2 6	÷434 ÷460	1	17 961	78
1906.....	78	17 838	78 79	6 3	436 464	- 2	÷430 ÷463	÷1	16 944	79
1905.....	79	16 474	79 80	5 3	491 474	1 -	÷487 ÷471	1	15 517	80
1904.....	80	15 374	80 81	- -	511 522	1 -	÷512 ÷522	1	14 341	81
1903.....	81	13 889	81 82	1 1	444 497	2 1	÷445 ÷497	-	12 947	82

¹ Se side 207.

og alder

Kvinder i alt										
Fødselsår	1/1 1985		Bevægelse i 1985					1/1 1986		
	Alder	Antal	Alder	Tilgang på grund af fødsel og indvandring	Afgang på grund af		Netto-tilgang	Korrektion ¹	Antal	Alder
					Død	Udvandring				
1	2	3	4	5	6	7	8	9	10	11
1902.....	82	12 881	82 83	— 2	554 514	2 1	÷556 ÷513	3	11 815	83
1901.....	83	11 540	83 84	2 4	553 470	2 1	÷553 ÷467	÷1	10 519	84
1900.....	84	9 892	84 85	1 3	506 514	— —	÷505 ÷511	2	8 878	85
1899.....	85	8 744	85 86	— —	497 506	1 —	÷498 ÷506	÷1	7 739	86
1898.....	86	7 552	86 87	— 2	493 448	1 1	÷494 ÷447	÷1	6 610	87
1897.....	87	6 352	87 88	— 2	479 436	— —	÷479 ÷434	—	5 439	88
1896.....	88	5 502	88 89	— 1	470 370	1 1	÷471 ÷370	—	4 661	89
1895.....	89	4 357	89 90	— —	386 342	— —	÷386 ÷342	—	3 629	90
1894.....	90	3 438	90 91	— 1	330 308	— —	÷330 ÷307	÷1	2 800	91
1893.....	91	2 736	91 92	— —	336 252	— —	÷336 ÷252	1	2 149	92
1892.....	92	2 022	92 93	— —	245 202	— —	÷245 ÷202	1	1 576	93
1891.....	93	1 450	93 94	— —	186 160	— —	÷186 ÷160	—	1 104	94
1890.....	94	1 068	94 95	— —	178 114	— —	÷178 ÷114	—	776	95
1889.....	95	751	95 96	— —	133 98	— —	÷133 ÷98	—	520	96
1888.....	96	501	96 97	— —	79 58	1 —	÷80 ÷58	—	363	97
1887.....	97	330	97 98	— —	65 46	— —	÷65 ÷46	—	219	98
1886.....	98	182	98 99	— —	41 16	— —	÷41 ÷16	—	125	99
1885 } og før }	... } 99 og } dero. }	312		—	126	—	÷126	—	186	100 og dero.
I alt.....		2 594 036		42 179	27 845	12 817	1 517		157 2 595 710	

¹ Se side 207.

Tabel 95. **Befolkningsregnskab 1985 for kommuner og amtskommuner**

Population accounts 1985 for municipalities and counties

	Folketal 1/1 1985	Antal levende- føgte	Tilflyttet		Samlet tilgang	Antal døde
			fra indland	fra udland		
	1	2	3	4	5	6
101 København	478 615	4 716	33 472	6 058	44 246	8 870
147 Frederiksberg	88 030	732	9 563	913	11 208	1 629
I alt.....	566 645	5 448	43 035	6 971	55 454	10 499
Københavns amtskommune						
165 Albertslund	29 138	300	2 622	333	3 255	110
151 Ballerup	46 872	438	2 715	222	3 375	312
153 Brøndby	35 474	392	2 891	227	3 510	240
155 Dragør	12 685	107	784	75	966	122
157 Gentofte	66 767	588	5 114	725	6 427	1 068
159 Gladsaxe	62 470	585	4 367	356	5 308	658
161 Glostrup	19 696	157	1 590	114	1 861	264
163 Herlev	27 522	281	1 926	159	2 366	226
167 Hvidovre	50 350	530	3 976	242	4 748	478
169 Høje Tåstrup	43 398	519	3 518	288	4 325	272
183 Ishøj	20 390	315	2 507	246	3 068	109
171 Ledøje-Smørum	9 050	114	709	56	879	40
173 Lyngby-Tårnbæk	50 225	377	3 400	381	4 158	645
175 Rødovre	36 356	322	2 747	159	3 228	408
181 Søllerød	31 422	231	2 633	419	3 283	302
185 Tårnby	40 400	340	2 462	201	3 003	429
187 Vallensbæk	12 085	142	1 012	91	1 245	39
189 Værløse	17 919	185	1 176	120	1 481	115
I alt.....	612 219	5 923	46 149	4 414	56 486	5 837
Frederiksborg amtskommune						
201 Allerød	21 318	212	1 471	186	1 869	117
205 Birkerød	21 567	160	1 447	237	1 844	180
207 Farum	16 534	192	1 906	180	2 278	93
208 Fredensborg-Humlebæk	18 123	179	1 484	222	1 885	137
209 Frederikssund	16 089	156	1 259	63	1 478	152
211 Frederiksværk	17 400	184	1 104	133	1 421	138
213 Græsted-Gilleleje	16 190	169	1 488	151	1 808	160
215 Helsingør	17 257	188	1 304	104	1 596	138
217 Helsingør	56 388	528	2 827	652	4 007	635
219 Hillerød	33 503	342	2 252	324	2 918	324
221 Hundested	8 346	94	629	27	750	70
223 Hørsholm	22 390	179	2 064	264	2 507	195
225 Jægerspris	7 537	70	633	48	751	59
227 Karlebo	18 680	263	2 177	193	2 633	138
229 Skibby	5 505	70	540	27	637	41
231 Skævinge	4 894	58	448	24	530	42
233 Slangerup	7 640	76	710	35	821	58
235 Stenløse	12 618	103	1 009	54	1 166	61
237 Ølstykke	12 973	138	1 157	54	1 349	42
I alt.....	334 952	3 361	25 909	2 978	32 248	2 780

ANM. I alt-tallene for de indenlandske flytninger i hver amtskommune er summen af mellemkommunale flytninger. Det samlede antal flytninger over amtskommunegrænserne fordelt efter køn og alder fremgår af tabel 63-67.

¹ Omfatter forsvundne og genfundne danske statsborgere og er desuden en afstemningspost.

Fraflyttet		Samlet afgang	Fødsels- overskud	Vandrings- overskud	I alt tilvækst	Korrek- tion ¹	Folketal 1/1 1986	
til indland	til udland							
7	8	9	10	11	12	13	14	
36 018	5 065	49 953	÷4 154	÷1 553	÷5 707	92	473 000	101
9 177	823	11 629	÷897	476	÷421	7	87 616	147
45 195	5 888	61 582	÷5 051	÷1 077	÷6 128	99	560 616	
3 190	264	3 564	190	÷499	÷309	3	28 832	165
3 281	171	3 764	126	÷515	÷389	÷17	46 466	151
3 293	140	3 673	152	÷315	÷163	÷9	35 302	153
829	65	1 016	÷15	÷35	÷50	2	12 637	155
5 069	783	6 920	÷480	÷13	÷493	9	66 283	157
4 697	372	5 727	÷73	÷346	÷419	÷2	62 049	159
1 645	89	1 998	÷107	÷30	÷137	-	19 559	161
2 135	161	2 522	55	÷211	÷156	÷3	27 363	163
4 352	205	5 035	52	÷339	÷287	-	50 063	167
3 813	231	4 316	247	÷238	9	÷5	43 402	169
2 456	127	2 692	206	170	376	÷8	20 758	183
845	43	928	74	÷123	÷49	-	9 001	171
3 297	385	4 327	÷268	99	÷169	÷9	50 047	173
2 841	121	3 370	÷86	÷56	÷142	6	36 220	175
2 568	403	3 273	÷71	81	10	4	31 436	181
2 704	153	3 286	÷89	÷194	÷283	÷4	40 113	185
1 213	64	1 316	103	÷174	÷71	÷2	12 012	187
1 219	112	1 446	70	÷35	35	3	17 957	189
49 447	3 889	59 173	86	÷2 773	÷2 687	÷32	609 500	
1 630	160	1 907	95	÷133	÷38	÷5	21 275	201
1 604	150	1 934	÷20	÷70	÷90	-	21 477	205
1 616	139	1 848	99	331	430	5	16 969	207
1 480	109	1 726	42	117	159	÷3	18 279	208
1 000	83	1 235	4	239	243	÷2	16 330	209
1 062	69	1 269	46	106	152	÷1	17 551	211
1 301	67	1 528	9	271	280	÷1	16 469	213
1 457	67	1 662	50	÷116	÷66	÷2	17 189	215
2 763	383	3 781	÷107	333	226	14	56 628	217
2 330	185	2 839	18	61	79	3	33 585	219
519	36	625	24	101	125	2	8 473	221
1 477	259	1 931	÷16	592	576	÷7	22 959	223
667	36	762	11	÷22	÷11	1	7 527	225
2 323	188	2 649	125	÷141	÷16	8	18 672	227
434	19	494	29	114	143	1	5 649	229
466	8	516	16	÷2	14	-	4 908	231
677	15	750	18	53	71	÷2	7 709	233
1 021	68	1 150	42	÷26	16	5	12 639	235
1 261	63	1 366	96	÷113	÷17	÷3	12 953	237
25 088	2 104	29 972	581	1 695	2 276	13	337 241	

TRANSLATION. - HEADING, Column 1: population at 1 January 1985; 2: live births; 3-4: migration into area; 3: from rest of Denmark; 4: from foreign countries; 5: total gross increase; 6: deaths; 7-8: migration out of area; 7: to rest of Denmark; 8: to foreign countries; 9: total gross decrease; 10: natural increase (births minus deaths); 11: migration increase (inward minus outward); 12: total net increase; 13: correction; 14: population at 1 January 1986.

Tabel 95. Befolkningsregnskab 1985 for kommuner og amtskommuner
(fortsat) Population accounts 1985 for municipalities and counties (continued)

	Folketal 1/1 1985	Antal levende- fødte	Tilflyttet		Samlet tilgang	Antal døde
			fra indland	fra udland		
	1	2	3	4	5	6
Roskilde amtskommune						
251 Bramsnæs	7 395	91	775	37	903	67
253 Greve	43 350	432	4 005	291	4 728	220
255 Gundsø	11 187	88	1 093	91	1 272	60
257 Hvalsø	6 825	83	595	28	706	59
259 Køge	35 518	335	2 284	213	2 832	382
261 Lejre	8 308	76	775	33	884	56
263 Ramsø	8 615	121	708	35	864	60
265 Roskilde	48 756	488	3 076	261	3 825	540
267 Skovbo	12 595	150	1 226	76	1 452	94
269 Solrød	17 714	194	1 786	78	2 058	83
271 Vallø	8 723	81	804	44	929	76
I alt	208 986	2 139	17 127	1 187	20 453	1 697
Vestsjællands amtskommune						
301 Bjergsted	7 332	74	625	28	727	86
303 Dianalund	7 124	89	653	47	789	119
305 Dragsholm	12 184	137	955	40	1 132	152
307 Fuglebjerg	6 206	64	680	13	757	72
309 Gørlev	5 788	58	427	15	500	82
311 Hashøj	6 314	58	575	24	657	71
313 Haslev	13 598	127	1 091	85	1 303	148
315 Holbæk	30 154	335	1 941	263	2 539	374
317 Hvidebæk	5 400	64	503	72	639	51
319 Høng	7 796	71	823	24	918	90
321 Jernløse	5 444	67	590	23	680	49
323 Kalundborg	19 248	195	1 061	177	1 433	236
325 Korsør	20 257	201	999	151	1 351	222
327 Nykøbing-Rørvig	6 754	53	605	64	722	85
329 Ringsted	28 262	297	1 489	173	1 959	305
331 Skælskør	10 937	102	686	49	837	134
333 Slagelse	33 467	311	2 170	205	2 686	399
335 Sorø	13 967	123	909	91	1 123	175
337 Stenlille	4 810	62	574	19	655	47
339 Svinninge	6 095	78	588	17	683	68
341 Tornved	8 687	74	784	21	879	120
343 Trundholm	10 075	112	944	56	1 112	116
345 Tølløse	8 883	110	769	29	908	81
I alt	278 782	2 862	20 441	1 686	24 989	3 282
Storstrøms amtskommune						
351 Fakse	10 926	110	920	51	1 081	152
353 Fladså	7 034	86	604	15	705	85
355 Holeby	4 611	37	315	11	363	56
357 Holmegård	6 371	69	518	13	600	49
359 Højreby	4 632	43	395	127	565	68
361 Langebæk	5 943	56	531	28	615	64
363 Maribo	11 627	81	796	39	916	170
365 Møn	11 145	112	723	53	888	196
367 Nakskov	16 704	149	876	62	1 087	277
369 Nykøbing Falster	25 069	213	1 654	256	2 123	392
371 Nysted	5 911	47	460	18	525	81
373 Næstved	44 908	442	2 179	201	2 822	534
375 Nr. Alslev	9 729	92	625	37	754	150
377 Præstø	6 833	67	639	67	773	102
379 Ravnborg	6 890	88	453	32	573	120

¹ Se side 212.

Fraflyttet		Samlet afgang	Fødsels- overskud	Vandrings- overskud	I alt tilvækst	Korrek- tion ¹	Folketal 1/1 1986	
til indland	til udland							
7	8	9	10	11	12	13	14	
651	31	749	24	130	154	1	7 550	251
3 457	178	3 855	212	661	873	3	44 226	253
845	69	974	28	270	298	-	11 485	255
564	14	637	24	45	69	-	6 894	257
2 013	106	2 501	÷47	378	331	5	35 854	259
749	29	834	20	30	50	÷2	8 356	261
760	14	834	61	÷31	30	5	8 650	263
2 855	203	3 598	÷52	279	227	3	48 986	265
1 034	73	1 201	56	195	251	3	12 849	267
1 597	65	1 745	111	202	313	÷1	18 026	269
788	36	900	5	24	29	÷3	8 749	271
15 313	818	17 828	442	2 183	2 625	14	211 625	
625	9	720	÷12	19	7	-	7 339	301
647	16	782	÷30	37	7	÷1	7 130	303
799	22	973	÷15	174	159	4	12 347	305
607	16	695	÷8	70	62	6	6 274	307
438	11	531	÷24	÷7	÷31	1	5 758	309
623	23	717	÷13	÷47	÷60	÷3	6 251	311
1 117	60	1 325	÷21	÷1	÷22	-	13 576	313
1 696	95	2 165	÷39	413	374	1	30 529	315
551	9	611	13	15	28	3	5 431	317
719	32	841	÷19	96	77	1	7 874	319
559	23	631	18	31	49	1	5 494	321
1 006	54	1 296	÷41	178	137	÷5	19 380	323
1 096	34	1 352	÷21	20	÷1	6	20 262	325
529	30	644	÷32	110	78	2	6 834	327
1 382	95	1 782	÷8	185	177	÷15	28 424	329
654	32	820	÷32	49	17	÷2	10 952	331
2 034	120	2 553	÷88	221	133	2	33 602	333
824	53	1 052	÷52	123	71	2	14 040	335
437	20	504	15	136	151	-	4 961	337
562	4	634	10	39	49	÷1	6 143	339
626	19	765	÷46	160	114	3	8 804	341
843	40	999	÷4	117	113	÷5	10 183	343
691	29	801	29	78	107	÷1	8 989	345
19 065	846	23 193	÷420	2 216	1 796	÷1	280 577	
786	28	966	÷42	157	115	3	11 044	351
603	22	710	1	÷6	÷5	÷1	7 028	353
348	6	410	÷19	÷28	÷47	1	4 565	355
526	20	595	20	÷15	5	÷1	6 375	357
513	25	606	÷25	÷16	÷41	-	4 591	359
526	19	609	÷8	14	6	1	5 950	361
717	27	914	÷89	91	2	-	11 629	363
593	40	829	÷84	143	59	6	11 210	365
843	61	1 181	÷128	34	÷94	1	16 611	367
1 608	81	2 081	÷179	221	42	6	25 117	369
507	17	605	÷34	÷46	÷80	3	5 834	371
2 230	162	2 926	÷92	÷12	÷104	5	44 809	373
597	10	757	÷58	55	÷3	4	9 730	375
535	39	676	÷35	132	97	÷3	6 927	377
527	22	669	÷32	÷64	÷96	1	6 795	379

Tabel 95. Befolkningsregnskab 1985 for kommuner og amtskommuner
(fortsat) Population accounts 1985 for municipalities and counties (continued)

	Folketal 1/1 1985	Antal levende- fødte	Tilflyttet		Samlet tilgang	Antal døde
			fra indland	fra udland		
	1	2	3	4	5	6
381 Rudbjerg	3 977	43	277	15	335	46
383 Rødby.....	7 456	78	442	24	544	94
385 Rønnede.....	6 126	56	645	16	717	53
387 Saksøbing.....	9 411	81	585	19	685	150
389 Stevns.....	10 202	110	741	53	904	120
391 Stubbekøbing.....	6 894	70	566	25	661	94
393 Suså.....	8 022	99	651	27	777	80
395 Sydfalster.....	6 829	53	523	34	610	69
397 Vordingborg.....	19 810	205	1 415	147	1 767	254
I alt.....	257 060	2 487	17 533	1 370	21 390	3 456
Bornholms amtskommune						
401 Allinge-Gudhjem.....	8 476	77	561	35	673	120
403 Hasle.....	6 843	67	434	19	520	64
405 Neksø.....	9 150	114	426	41	581	102
407 Rønne.....	15 343	135	1 042	49	1 226	199
409 Åkirkeby.....	7 233	62	452	28	542	95
411 Christiansø (udenf. komm. indd.)..	119	1	6	1	8	1
I alt.....	47 164	456	2 921	173	3 550	581
Fyns amtskommune						
421 Assens.....	10 972	101	656	37	794	133
423 Bogense.....	6 194	53	462	17	532	85
425 Brøby.....	6 539	60	504	19	583	63
427 Egebjerg.....	8 711	84	783	51	918	87
429 Ejby.....	10 021	113	705	32	850	109
431 Fåborg.....	17 502	177	977	73	1 227	252
433 Glamsbjerg.....	5 809	58	455	31	544	69
435 Gudme.....	6 132	59	539	34	632	90
437 Hårby.....	4 890	52	381	22	455	55
439 Kerteminde.....	10 191	83	670	31	784	125
441 Langeskov.....	5 808	75	470	21	566	47
443 Marstal.....	3 801	35	196	11	242	51
445 Middelfart.....	18 140	174	1 056	53	1 283	245
447 Munkebo.....	5 893	73	522	126	721	30
449 Nyborg.....	18 369	168	970	109	1 247	213
451 Nr. Åby.....	5 204	46	406	17	469	53
461 Odense.....	171 468	1 802	8 123	1 293	11 218	1 852
471 Otterup.....	10 903	112	629	16	757	103
473 Ringe.....	11 128	125	886	43	1 054	130
475 Rudkøbing.....	6 909	72	395	13	480	100
477 Ryslinge.....	7 115	101	574	19	694	88
479 Svendborg.....	39 429	401	2 689	362	3 452	462
481 Sydlangeland.....	5 005	45	270	13	328	77
483 Sønderø.....	11 160	122	737	39	898	111
485 Tommerup.....	7 121	69	579	30	678	66
487 Tranekær.....	4 066	34	276	30	340	70
489 Ullerslev.....	4 888	53	367	9	429	56
491 Vissenbjerg.....	5 844	46	474	10	530	52
493 Ærøskøbing.....	4 628	38	254	11	303	76
495 Ørbæk.....	6 638	92	521	15	628	82
497 Årslev.....	8 644	109	718	19	846	65
499 Årup.....	5 156	47	413	15	475	48
I alt.....	454 278	4 679	27 657	2 621	34 957	5 145

¹ Se side 212.

Fraflyttet		Samlet afgang	Fødsels-overskud	Vandrings-overskud	I alt tilvækst	Korrektion ¹	Folketal ¹ / ₁ 1986	
til indland	til udland							
7	8	9	10	11	12	13	14	
273	21	340	÷3	÷2	÷5	-	3 972	381
492	20	606	÷16	÷46	÷62	÷1	7 393	383
540	17	610	3	104	107	÷2	6 231	385
588	16	754	÷69	-	÷69	-	9 342	387
647	47	814	÷10	100	90	4	10 296	389
503	27	624	÷24	61	37	1	6 932	391
677	11	768	19	÷10	9	2	8 033	393
558	24	651	÷16	÷25	÷41	÷7	6 781	395
1 239	52	1 545	÷49	271	222	2	20 034	397
16 976	814	21 246	÷969	1 113	144	25	257 229	
588	34	742	÷43	÷26	÷69	÷3	8 404	401
495	21	580	3	÷63	÷60	÷1	6 782	403
426	35	563	12	6	18	÷2	9 166	405
921	49	1 169	÷64	121	57	5	15 405	407
487	31	613	÷33	÷38	÷71	-	7 162	409
6	-	7	-	1	1	-	120	411
2 923	170	3 674	÷125	1	÷124	÷1	47 039	
691	54	878	÷32	÷52	÷84	6	10 894	421
455	26	566	÷32	÷2	÷34	÷4	6 156	423
540	17	620	÷3	÷34	÷37	1	6 503	425
777	40	904	÷3	17	14	3	8 728	427
770	33	912	4	÷66	÷62	1	9 960	429
989	83	1 324	÷75	÷22	÷97	÷2	17 403	431
466	18	553	÷11	2	÷9	-	5 800	433
539	21	650	÷31	13	÷18	2	6 116	435
399	20	474	÷3	÷16	÷19	1	4 872	437
588	47	760	÷42	66	24	-	10 215	439
473	15	535	28	3	31	-	5 839	441
225	24	300	÷16	÷42	÷58	-	3 743	443
978	57	1 280	÷71	74	3	÷3	18 140	445
708	18	756	43	÷78	÷35	3	5 861	447
1 023	75	1 311	÷45	÷19	÷64	÷5	18 300	449
411	11	475	÷7	1	÷6	2	5 200	451
7 284	811	9 947	÷50	1 321	1 271	12	172 751	461
692	21	816	9	÷68	÷59	3	10 847	471
878	23	1 031	÷5	28	23	-	11 151	473
367	17	484	÷28	24	÷4	÷1	6 904	475
610	28	726	13	÷45	÷32	1	7 084	477
2 322	209	2 993	÷61	520	459	5	39 893	479
298	13	388	÷32	÷28	÷60	-	4 945	481
752	45	908	11	÷21	÷10	-	11 150	483
515	32	613	3	62	65	3	7 189	485
281	20	371	÷36	5	÷31	-	4 035	487
449	7	512	÷3	÷80	÷83	1	4 806	489
440	27	519	÷6	17	11	-	5 855	491
206	14	296	÷38	45	7	3	4 638	493
565	7	654	10	÷36	÷26	1	6 613	495
628	17	710	44	92	136	1	8 781	497
451	21	520	÷1	÷44	÷45	-	5 111	499
26 770	1 871	33 786	÷466	1 637	1 171	34	455 483	

Tabel 95. Befolkningsregnskab 1985 for kommuner og amtskommuner
(fortsat) Population accounts 1985 for municipalities and counties (continued)

	Folketal 1/1 1985	Antal levende- fødtte	Tilflyttet		Samlet tilgang	Antal døde
			fra indland	fra udland		
	1	2	3	4	5	6
Sønderjyllands amtskommune						
501 Augstenborg	6 564	67	474	17	558	82
503 Bov	10 346	123	688	79	890	112
505 Bredebro	3 922	71	276	17	364	40
507 Broager	6 169	72	402	106	580	83
509 Christiansfeld	9 010	99	686	106	891	98
511 Gram	5 199	52	423	14	489	55
513 Gråsten	6 777	78	523	49	650	84
515 Haderslev	30 113	352	1 813	253	2 418	359
517 Højer	3 020	39	183	8	230	42
519 Lundtoft	6 196	77	482	15	574	53
521 Løgumkloster	7 035	88	495	92	675	102
523 Nordborg	14 970	151	679	82	912	148
525 Nr. Rangstrup	9 993	149	754	59	962	96
527 Rødding	10 972	113	718	51	882	138
529 Rødekro	10 675	148	807	40	995	96
531 Skærbæk	7 693	98	513	32	643	93
533 Sundeved	5 304	70	463	21	554	48
535 Sydals	6 814	43	439	35	517	68
537 Sønderborg	27 583	239	2 215	121	2 575	307
539 Tinglev	10 431	153	557	87	797	107
541 Tønder	12 599	162	795	94	1 051	126
543 Vojens	17 053	208	982	98	1 288	156
545 Åbenrå	21 227	210	1 421	119	1 750	282
I alt	249 665	2 862	16 788	1 595	21 245	2 775
Ribe amtskommune						
551 Billund	6 961	82	649	34	765	55
553 Blåbjerg	6 573	78	424	48	550	78
555 Blåvandshuk	3 736	40	255	26	321	32
557 Bramming	12 722	179	872	25	1 076	134
559 Brørup	6 233	71	396	15	482	72
561 Esbjerg	80 514	921	3 143	760	4 824	798
563 Fanø	3 161	30	189	24	243	32
565 Grindsted	17 073	194	898	99	1 191	157
567 Helle	8 391	120	472	34	626	82
569 Holsted	6 866	81	493	19	593	76
571 Ribe	17 981	213	989	69	1 271	195
573 Varde	18 501	212	1 136	247	1 595	196
575 Vejen	15 571	172	1 177	211	1 560	162
577 Ølgod	11 122	156	694	52	902	125
I alt	215 405	2 549	11 787	1 663	15 999	2 194
Vejle amtskommune						
601 Brædstrup	8 382	114	685	21	820	123
603 Børkop	10 798	92	736	34	862	94
605 Egtved	14 013	144	1 013	63	1 220	145
607 Fredericia	45 879	465	1 900	176	2 541	492
609 Gedved	9 629	105	721	37	863	76
611 Give	13 571	146	828	44	1 018	143
613 Hedensted	13 758	142	927	35	1 104	113
615 Horsens	54 461	637	2 588	377	3 602	639
617 Jelling	4 897	72	516	18	606	51
619 Juelsminde	14 563	156	908	61	1 125	178
621 Kolding	56 729	598	3 125	340	4 063	575
623 Lunderskov	4 812	44	470	14	528	56

¹ Se side 212.

Fraflyttet		Samlet afgang	Fødsels-overskud	Vandrings-overskud	I alt tilvækst	Korrektion ¹	Folketal ¹ / ₁ 1986	
til indland	til udland							
7	8	9	10	11	12	13	14	
480	18	580	÷15	÷7	÷22	-	6 542	501
680	89	881	11	÷2	9	4	10 359	503
287	14	341	31	÷8	23	÷1	3 944	505
500	31	614	÷11	÷23	÷34	1	6 136	507
706	44	848	1	42	43	3	9 056	509
420	7	482	÷3	10	7	-	5 206	511
478	36	598	÷6	58	52	-	6 829	513
1 855	109	2 323	÷7	102	95	5	30 213	515
201	15	258	÷3	÷25	÷28	1	2 993	517
539	31	623	24	÷73	÷49	4	6 151	519
551	36	689	÷14	-	÷14	1	7 022	521
821	43	1 012	3	÷103	÷100	÷2	14 868	523
862	44	1 002	53	÷93	÷40	÷1	9 952	525
795	40	973	÷25	÷66	÷91	-	10 881	527
782	41	919	52	24	76	1	10 752	529
507	24	624	5	14	19	2	7 714	531
468	14	530	22	2	24	-	5 328	533
503	24	595	÷25	÷53	÷78	-	6 736	535
2 090	175	2 572	÷68	71	3	7	27 593	537
654	68	829	46	÷78	÷32	-	10 399	539
903	101	1 130	36	÷115	÷79	1	12 521	541
1 032	90	1 278	52	÷42	10	1	17 064	543
1 315	114	1 711	÷72	111	39	-	21 266	545
17 429	1 208	21 412	87	÷254	÷167	27	249 525	
501	32	588	27	150	177	1	7 139	551
380	38	496	-	54	54	2	6 629	553
272	30	334	8	÷21	÷13	1	3 724	555
782	40	956	45	75	120	1	12 843	557
473	26	571	÷1	÷88	÷89	5	6 149	559
3 405	508	4 711	123	÷10	113	12	80 639	561
218	30	280	÷2	÷35	÷37	÷2	3 122	563
972	65	1 194	37	÷40	÷3	-	17 070	565
565	21	668	38	÷80	÷42	÷1	8 348	567
546	20	642	5	÷54	÷49	-	6 817	569
1 100	54	1 349	18	÷96	÷78	1	17 904	571
1 131	82	1 409	16	170	186	1	18 688	573
1 110	80	1 352	10	198	208	2	15 781	575
724	46	895	31	÷24	7	2	11 131	577
12 179	1 072	15 445	355	199	554	25	215 984	
619	31	773	÷9	56	47	-	8 429	601
867	33	994	÷2	÷130	÷132	÷2	10 664	603
1 041	34	1 220	÷1	1	-	2	14 015	605
1 992	133	2 617	÷27	÷49	÷76	-	45 803	607
787	40	903	29	÷69	÷40	-	9 589	609
851	45	1 039	3	÷24	÷21	1	13 551	611
815	63	991	29	84	113	4	13 875	613
2 569	229	3 437	÷2	167	165	7	54 633	615
519	12	582	21	3	24	-	4 921	617
865	71	1 114	÷22	33	11	6	14 580	619
2 936	280	3 791	23	249	272	-	57 001	621
459	20	535	÷12	5	÷7	÷1	4 804	623

Tabel 95. Befolkningsregnskab 1985 for kommuner og amtskommuner
(fortsat) Population accounts 1985 for municipalities and counties (continued)

	Folketal 1/1 1985	Antal levende- fødte	Tilflyttet		Samlet tilgang	Antal døde
			fra indland	fra udland		
	1	2	3	4	5	6
625 Nr. Snede.....	7 289	91	440	24	555	99
627 Tørring-Uldum.....	11 396	139	855	44	1 038	106
629 Vamdrup.....	6 853	91	463	29	583	63
631 Vejle.....	49 823	491	3 160	409	4 060	609
I alt.....	326 853	3 527	19 335	1 726	24 588	3 562
Ringkøbing amtskommune						
651 Avlum-Haderup.....	6 636	84	418	36	538	63
653 Brande.....	8 429	93	498	59	650	88
655 Egvad.....	9 632	102	674	86	862	103
657 Herning.....	55 975	605	2 865	381	3 851	478
659 Holmsland.....	5 364	80	328	30	438	36
661 Holstebro.....	37 606	475	2 233	200	2 908	340
663 Ikast.....	20 854	289	1 144	125	1 558	192
665 Lemvig.....	19 394	207	1 064	115	1 386	201
667 Ringkøbing.....	16 791	207	1 042	59	1 308	180
669 Skjern.....	12 493	125	741	91	957	131
671 Struer.....	18 997	210	1 047	76	1 333	184
673 Thyborøn-Harboør.....	5 309	67	208	13	288	44
675 Thyholm.....	3 967	43	212	13	268	45
677 Trehøje.....	8 981	114	674	37	825	70
679 Ulfborg-Vemb.....	7 320	85	535	114	734	94
681 Videbæk.....	11 897	168	676	116	960	110
683 Vinderup.....	8 266	109	445	20	574	102
685 Åskov.....	6 620	69	531	72	672	63
I alt.....	264 531	3 132	15 335	1 643	20 110	2 524
Århus amtskommune						
701 Ebeltoft.....	12 378	124	897	70	1 091	139
703 Galten.....	9 546	110	832	18	960	61
705 Gjern.....	7 133	80	674	59	813	72
707 Grenå.....	18 473	173	1 060	166	1 399	196
709 Hadsten.....	10 595	130	769	52	951	83
711 Hammel.....	9 835	119	718	24	861	98
713 Hinnerup.....	9 387	104	841	33	978	53
715 Hørning.....	7 192	79	698	18	795	58
717 Langå.....	7 965	95	748	27	870	70
719 Mariager.....	8 087	94	578	40	712	82
721 Midtdjurs.....	7 394	86	534	14	634	79
723 Nørhald.....	8 739	110	639	30	779	70
725 Nr. Djurs.....	7 797	93	585	64	742	82
727 Odder.....	17 949	191	1 010	64	1 265	203
729 Purhus.....	8 911	109	573	20	702	68
731 Randers.....	61 127	546	2 908	388	3 842	795
733 Rosenholm.....	9 090	98	745	42	885	114
735 Rougsø.....	7 913	98	480	39	617	98
737 Rv.....	9 283	120	824	33	977	84
739 Rønde.....	5 924	62	556	65	683	61
741 Samsø.....	4 693	42	266	25	333	100
743 Silkeborg.....	47 275	526	2 707	254	3 487	468
745 Skanderborg.....	19 197	208	1 335	176	1 719	170
747 Sønderhald.....	8 158	73	576	31	680	77
749 Them.....	6 117	71	622	23	716	41
751 Århus.....	252 071	2 856	12 886	2 179	17 921	2 526
I alt.....	582 229	6 397	35 061	3 954	45 412	5 948

Fraflyttet		Samlet afgang	Fødsels- overskud	Vandrings- overskud	I alt tilvækst	Korrektion ¹	Folketal ¹ / ₁ 1986	
til indland	til udland							
7	8	9	10	11	12	13	14	
414	15	528	÷8	35	27	÷2	7 314	625
838	34	978	33	27	60	÷1	11 455	627
571	22	656	28	÷101	÷73	÷2	6 778	629
2 900	173	3 682	÷118	496	378	÷6	50 195	631
19 043	1 235	23 840	÷35	783	748	6	327 607	
496	33	592	21	÷75	÷54	2	6 584	651
550	52	690	5	÷45	÷40	÷4	8 385	653
652	48	803	÷1	60	59	÷1	9 690	655
3 022	255	3 755	127	÷31	96	÷9	56 062	657
337	30	403	44	÷9	35	÷1	5 398	659
2 238	214	2 792	135	÷19	116	6	37 728	661
1 087	88	1 367	97	94	191	÷4	21 041	663
1 102	65	1 368	6	12	18	÷2	19 410	665
1 016	40	1 236	27	45	72	6	16 869	667
767	71	969	÷6	÷6	÷12	÷2	12 479	669
1 201	67	1 452	26	÷145	÷119	2	18 880	671
257	8	309	23	÷44	÷21	-	5 288	673
194	10	249	÷2	21	19	-	3 986	675
699	21	790	44	÷9	35	4	9 020	677
556	119	769	÷9	÷26	÷35	1	7 286	679
816	39	965	58	÷63	÷5	2	11 894	681
520	20	642	7	÷75	÷68	3	8 201	683
512	29	604	6	62	68	-	6 688	685
16 022	1 209	19 755	608	÷253	355	3	264 889	
851	45	1 035	÷15	71	56	÷5	12 429	701
816	25	902	49	9	58	3	9 607	703
704	23	799	8	6	14	1	7 148	705
1 075	120	1 391	÷23	31	8	-	18 481	707
765	52	900	47	4	51	3	10 649	709
668	33	799	21	41	62	-	9 897	711
736	42	831	51	96	147	1	9 535	713
625	34	717	21	57	78	1	7 271	715
653	26	749	25	96	121	2	8 088	717
574	37	693	12	7	19	3	8 109	719
508	12	599	7	28	35	÷2	7 427	721
661	16	747	40	÷8	32	-	8 771	723
637	26	745	11	÷14	÷3	÷1	7 793	725
908	65	1 176	÷12	101	89	-	18 038	727
611	18	697	41	÷36	5	÷5	8 911	729
2 962	232	3 989	÷249	102	÷147	4	60 984	731
705	39	858	÷16	43	27	2	9 119	733
480	22	600	-	17	17	÷1	7 929	735
655	36	775	36	166	202	1	9 486	737
557	43	661	1	21	22	2	5 948	739
303	14	417	÷58	÷26	÷84	1	4 610	741
2 406	212	3 086	58	343	401	÷9	47 667	743
1 320	65	1 555	38	126	164	11	19 372	745
540	17	634	÷4	50	46	1	8 205	747
583	29	653	30	33	63	÷1	6 179	749
12 169	1 660	16 355	330	1 236	1 566	13	253 650	751
33 472	2 943	42 363	449	2 600	3 049	25	585 303	

Tabel 95. Befolkningsregnskab 1985 for kommuner og amtskommuner
(fortsat) Population accounts 1985 for municipalities and counties (continued)

	Folketal 1/1 1985	Antal levende- fødtede	Tilflyttet		Samlet tilgang	Antal døde
			fra indland	fra udland		
	1	2	3	4	5	6
Viborg amtskommune						
761 Bjerringbro	13 048	151	852	32	1 035	120
763 Fjends	8 215	107	545	27	679	82
765 Hanstholm	5 860	70	451	42	563	49
767 Hvorslev	6 470	54	500	26	580	68
769 Karup	6 719	79	368	56	503	49
771 Kjellerup	13 427	155	879	58	1 092	153
773 Morsø	24 095	249	842	135	1 226	348
775 Møldrup	7 380	70	519	43	632	108
777 Sallingsund	6 311	80	291	20	391	46
779 Skive	26 771	304	1 529	134	1 967	251
781 Spøttrup	7 867	98	408	95	601	65
783 Sundsøre	7 065	94	390	34	518	92
785 Sydthy	12 521	152	586	47	785	153
787 Thisted	29 668	360	1 374	218	1 952	374
789 Tjele	8 211	98	624	21	743	68
791 Viborg	39 221	448	2 459	329	3 236	474
793 Ålestrup	7 527	87	437	11	535	95
I alt.....	230 376	2 656	13 054	1 328	17 038	2 595
Nordjyllands amtskommune						
801 Arden	8 071	98	493	46	637	94
803 Brovst	8 576	85	378	21	484	76
805 Brønderslev	20 258	202	969	122	1 293	230
807 Dronninglund	15 264	160	768	40	968	218
809 Farsø	8 110	101	462	10	573	94
811 Fjerritslev	8 205	115	403	43	561	99
813 Frederikshavn	35 559	408	1 456	257	2 121	421
815 Hadsund	10 298	111	661	85	857	123
817 Hals	10 491	131	530	37	698	109
819 Hirtshals	14 535	183	618	45	846	136
821 Hjørring	34 322	379	1 784	228	2 391	371
823 Hobro	13 807	158	928	104	1 190	172
825 Læsø	2 629	31	116	5	152	39
827 Løgstør	10 897	117	729	38	884	146
829 Løkken-Vrå	8 980	103	534	32	669	149
831 Nibe	7 205	60	538	52	650	75
833 Nørager	5 614	60	416	22	498	63
835 Pandrup	10 233	128	551	75	754	138
837 Sejflod	8 605	134	652	39	825	87
839 Sindal	9 485	134	605	35	774	119
841 Skagen	13 911	161	565	83	809	153
843 Skørping	9 490	121	599	30	750	108
845 Støvring	11 426	142	878	60	1 080	85
847 Sæby	17 844	202	907	85	1 194	202
849 Åbybro	11 088	108	603	54	765	101
851 Ålborg	154 750	1 511	6 581	1 222	9 314	1 764
861 Års	12 310	128	825	35	988	131
I alt.....	481 963	5 271	24 549	2 905	32 725	5 503
Hele landet.....	5 111 108	53 749	336 681	36 214	426 644	58 378

¹ Se side 212.

Fraflyttet		Samlet afgang	Fødsels-overskud	Vandrings-overskud	I alt tilvækst	Korrektion ¹	Folketal 1/1 1986	
til indland	til udland							
7	8	9	10	11	12	13	14	
786	60	966	31	38	69	÷3	13 114	761
571	18	671	25	÷17	8	÷1	8 222	763
469	28	546	21	÷4	17	÷1	5 876	765
473	15	556	÷14	38	24	2	6 496	767
478	39	566	30	÷93	÷63	1	6 657	769
808	59	1 020	2	70	72	÷2	13 497	771
795	56	1 199	÷99	126	27	5	24 127	773
522	26	656	÷38	14	÷24	-	7 356	775
345	18	409	34	÷52	÷18	2	6 295	777
1 514	94	1 859	53	55	108	÷3	26 876	779
508	48	621	33	÷53	÷20	3	7 850	781
473	26	591	2	÷75	÷73	-	6 992	783
611	39	803	÷1	÷17	÷18	÷3	12 500	785
1 321	71	1 766	÷14	200	186	7	29 861	787
677	32	777	30	÷64	÷34	3	8 180	789
2 336	152	2 962	÷26	300	274	7	39 502	791
398	23	516	÷8	27	19	1	7 547	793
13 085	804	16 484	61	493	554	18	230 948	
558	31	683	4	÷50	÷46	3	8 028	801
400	20	496	9	÷21	÷12	1	8 565	803
1 036	48	1 314	÷28	7	÷21	4	20 241	805
764	41	1 023	÷58	3	÷55	-	15 209	807
553	7	654	7	÷88	÷81	9	8 038	809
357	27	483	16	62	78	÷1	8 282	811
1 568	120	2 109	÷13	25	12	-	35 571	813
563	22	708	÷12	161	149	÷1	10 446	815
585	28	722	22	÷46	÷24	÷2	10 465	817
671	41	848	47	÷49	÷2	÷1	14 532	819
1 771	115	2 257	8	126	134	÷4	34 452	821
880	41	1 093	÷14	111	97	÷2	13 902	823
133	2	174	÷8	÷14	÷22	-	2 607	825
765	40	951	÷29	÷38	÷67	÷3	10 827	827
556	44	749	÷46	÷34	÷80	1	8 901	829
482	27	584	÷15	81	66	1	7 272	831
480	16	559	÷3	÷58	÷61	2	5 555	833
537	35	710	÷10	54	44	3	10 280	835
658	38	783	47	÷5	42	-	8 647	837
617	25	761	15	÷2	13	÷1	9 497	839
514	61	728	8	73	81	2	13 994	841
609	33	750	13	÷13	-	1	9 491	843
734	36	855	57	168	225	3	11 654	845
923	53	1 178	-	16	16	÷4	17 856	847
631	48	780	7	÷22	÷15	1	11 074	849
6 604	820	9 188	÷253	379	126	29	154 905	851
725	25	881	÷3	110	107	÷1	12 416	861
24 674	1 844	32 021	÷232	936	704	40	482 707	
336 681	26 715	421 774	÷4 629	9 499	4 870	295	5 116 273	

M. Adopter

Tabel 96. Antal adoptioner 1966-1985 fordelt efter barnets køn
Adoptions 1966-1985 by sex

	Dreng	Piger	I alt
	1	2	3
1966.....	816	813	1 629
1967.....	796	750	1 546
1968.....	753	717	1 470
1969.....	746	702	1 448
1970.....	665	638	1 303
1971.....	633	715	1 348
1972.....	665	848	1 513
1973.....	750	1 017	1 767
1974.....	808	995	1 803
1975.....	810	1 113	1 923
1976.....	717	872	1 589
1977.....	793	1 010	1 803
1978.....	688	1 015	1 703
1979.....	585	721	1 306
1980.....	618	892	1 510
1981.....	602	852	1 454
1982.....	588	819	1 407
1983.....	553	771	1 324
1984.....	549	668	1 217
1985.....	590	699	1 289

TRANSLATION. – HEADING, Column 1: males; 2: females; 3: total.

Tabel 97. Antal adoptioner 1985 fordelt efter barnets køn og statsborgerskab
Adoptions 1985 by sex and nationality of child

Barnets statsborgerskab	Familieadoptioner			Ikke-familieadoptioner			Adoptioner i alt
	Dreng	Piger	I alt	Dreng	Piger	I alt	
	1	2	3	4	5	6	7
Danmark.....	333	349	682	70	64	134	816
Udlandet.....	5	8	13	182	278	460	473
Europa.....	3	5	8	1	3	4	12
Afrika.....	1	1	2	–	–	–	2
Amerika.....	1	2	3	19	19	38	41
heraf: Colombia.....	–	–	–	13	12	25	25
Asien.....	–	–	–	162	256	418	418
heraf: Indien.....	–	–	–	9	39	48	48
Sri Lanka.....	–	–	–	35	36	71	71
Sydkorea.....	–	–	–	108	163	271	271
Uoplyst.....	–	–	–	–	–	–	–
I alt.....	338	357	695	252	342	594	1 289

ANM. Ved familieadoptioner forstås adoptioner, hvor den ene ægtefælle adopterer den anden ægtefælles barn.

TRANSLATION. – HEADING, Columns 1–3: family adoptions; 4–6: non-family adoptions; 7: total; 1 and 4: males; 2 and 5: females; 3, 6 and 7: adoptions, total. – FRONT COLUMN: nationality of child; Danmark: Denmark; Udlandet: foreign countries; Uoplyst: not stated; I alt: total. – GENERAL NOTE: Family adoption means that a person adopts his/her spouse's child.

Tabel 98. Antal adoptioner 1985 fordelt efter adoptionens art og barnets alder ved adoptionen
Adoptions 1985, by type and by age of child

Barnets alder	Familieadoptioner			Ikke-familieadoptioner			Adoptioner i alt
	Mandens adoption af ægtefællens barn	Kvindens adoption af ægtefællens barn	I alt	Barnet dansk statsborger	Barnet udenlandsk statsborger	I alt	
	1	2	3	4	5	6	7
Under 1 år.....	2	—	2	53	291	344	346
1 år.....	7	2	9	17	95	112	121
2 ».....	18	—	18	10	41	51	69
3 ».....	26	1	27	10	14	24	51
4 ».....	26	1	27	—	8	8	35
5 ».....	37	1	38	5	2	7	45
6 ».....	35	2	37	4	1	5	42
7 ».....	24	3	27	2	3	5	32
8 ».....	34	2	36	4	1	5	41
9 ».....	29	4	33	—	2	2	35
10 ».....	31	4	35	1	—	1	36
11 ».....	29	7	36	5	—	5	41
12 ».....	34	1	35	2	1	3	38
13 ».....	41	6	47	2	—	2	49
14 ».....	32	3	35	—	1	1	36
15-19 år.....	187	11	198	13	—	13	211
20-24 ».....	50	1	51	4	—	4	55
25 år og derover.....	4	—	4	2	—	2	6
I alt.....	646	49	695	134	460	594	1 289
Dreng.....	312	26	338	70	182	252	590
Piger.....	334	23	357	64	278	342	699

TRANSLATION. - HEADING, Columns 1-3: family adoptions; 1: adoptions of female spouse's child; 2: adoptions of male spouse's child; 3: total; 4-6: non-family adoptions; 4: child of Danish nationality; 5: child of foreign nationality; 6: total; 7: adoptions, total.- FRONT COLUMN: age of child, in years; Dreng: males; Piger: females.

Tabel 99. Antal ikke-familieadoptioner 1985 fordelt efter adoptivmoderens og barnets alder ved adoptionen
Non-family adoptions 1985, by age of adoptive mother and child

Barnets alder	Adoptivmoderens alder						
	24 år og derunder	25-29 år	30-34 år	35-39 år	40 år og derover	Uoplyst	I alt
	1	2	3	4	5	6	7
Under 1 år.....	—	68	173	91	12	—	344
1 år.....	—	15	59	33	5	—	112
2 ».....	—	1	19	21	10	—	51
3 ».....	—	1	6	8	9	—	24
4 ».....	—	—	—	6	2	—	8
5 ».....	—	—	2	1	4	—	7
6 ».....	—	—	2	2	1	—	5
7 ».....	—	—	2	2	1	—	5
8 ».....	—	—	1	1	2	1	5
9 ».....	—	—	—	1	1	—	2
10-14 år.....	—	—	1	2	9	—	12
15-19 ».....	—	1	1	1	9	1	13
20-24 ».....	—	—	—	1	2	1	4
25 år og derover.....	—	—	—	—	1	1	2
I alt.....	—	86	266	170	68	4	594

TRANSLATION. - HEADING, Columns 1-7: age of adoptive mother, in years; 6: not stated; 7: total. - FRONT COLUMN: age of child, in years.

N. Færøerne

Tabel 100. Oversigt over befolkningens bevægelser i årene 1931–1985. Færøerne
 Summary vital statistics 1931–1985. Faroe Islands

År	Levende-fødte	Døde i alt	Døde under 1 år	Fødsels-overskud	Netto-udvan-dring til Dan-mark	Vielser	Middel-folke-tallet	Pr. 1000 indbyggere			
								Levende-fødte	Døde	Fødsels-overskud	Vielser
1	2	3	4	5	6	7	8	9	10	11	
1931	607	239	29	368	...	131	24 400	24,9	9,8	15,1	5,4
1932	604	210	28	394	...	139	24 800	24,4	8,5	15,9	5,6
1933	545	248	19	297	32	180	25 100	21,7	9,9	11,8	7,2
1934	578	231	33	347	132	169	25 400	22,8	9,1	13,7	6,7
1935	585	269	26	316	115	148	25 600	22,9	10,5	12,3	5,8
1936	565	265	47	300	193	146	25 800	21,9	10,3	11,6	5,7
1937	615	212	29	403	307	182	25 900	23,8	8,2	15,6	7,0
1938	617	241	27	376	324	154	26 000	23,8	9,3	14,5	5,9
1939	560	182	...	378	64	147	26 200	21,4	7,0	14,4	5,6
1940	667	228	...	439	48	210	26 500	25,1	8,6	16,5	7,9
1941	690	291	42	399	÷10	206	27 000	25,6	10,8	14,8	7,6
1942	721	259	39	462	1	234	27 400	26,3	9,5	16,9	8,5
1943	804	242	30	562	÷1	210	27 900	28,8	8,7	20,1	7,5
1944	732	226	42	506	1	213	28 500	25,7	7,9	17,8	7,5
1945	718	262	39	456	36	202	29 000	24,8	9,0	15,7	7,0
1946	708	244	29	464	351	211	29 200	24,2	8,4	15,9	7,2
1947	742	236	28	506	÷42	256	29 500	25,2	8,0	17,2	8,7
1948	821	226	35	595	÷345	254	30 200	27,2	7,5	19,7	8,4
1949	882	256	24	626	÷24	266	30 900	28,5	8,3	20,2	8,6
1950	866	281	27	585	÷24	285	31 500	27,5	8,9	18,6	9,0
1951	857	229	35	628	67	266	32 100	26,7	7,1	19,6	8,3
1952	809	240	20	569	458	213	32 500	24,9	7,4	17,5	6,6
1953	746	228	20	518	352	199	32 600	22,9	7,0	15,9	6,1
1954	757	248	29	509	421	212	32 700	23,1	7,6	15,6	6,5
1955	749	221	21	528	161	218	32 600	23,0	6,8	16,2	6,7
1956	767	239	22	528	125	226	32 700	23,4	7,3	16,1	6,9
1957	746	268	15	478	1	218	33 100	22,5	8,1	14,4	6,6
1958	845	226	19	619	83	242	33 800	25,0	6,7	18,3	7,2
1959	856	242	24	614	146	225	34 500	24,8	7,0	17,8	6,5
1960	764	274	25	490	285	222	34 700	22,0	7,9	14,1	6,4
1961	781	206	20	575	186	254	35 000	22,3	5,9	16,4	7,3
1962	800	234	13	566	116	268	35 500	22,5	6,6	15,9	7,5
1963	848	242	18	606	109	256	35 900	23,6	6,7	16,9	7,1
1964	857	253	15	604	108	272	35 400	24,2	7,1	17,1	7,7
1965	889	261	15	628	99	280	37 000	24,1	7,1	17,0	7,6
1966	969	262	17	707	161	303	37 300	26,0	7,0	19,0	8,1
1967	956	289	14	667	94	289	37 500	25,5	7,7	17,8	7,7
1968	878	262	16	616	254	235	38 000	23,1	6,9	16,2	6,2
1969	843	269	14	574	...	252	38 400	22,0	7,0	15,0	6,6
1970	814	287	15	527	...	236	38 600	21,1	7,4	13,7	6,1
1971	779	308	18	471	112	197	38 700	20,1	8,0	12,2	5,1
1972	798	267	11	531	59	205	38 900	20,5	6,9	13,6	5,3
1973	808	303	11	505	÷72	203	39 500	20,5	7,7	12,8	5,1
1974	798	303	5	495	÷160	216	40 100	19,9	7,6	12,3	5,4
1975	781	280	10	501	÷244	195	40 800	19,1	6,9	12,3	4,8
1976	756	291	6	465	144	186	41 400	18,3	7,0	11,2	4,5
1977	759	271	9	488	÷27	235	41 900	18,1	6,5	11,7	5,6
1978	742	303	15	439	÷136	242	42 500	17,5	7,1	10,3	5,7
1979	790	269	6	521	45	248	43 045	18,4	6,2	12,1	5,8
1980	741	309	7	432	÷30	244	43 452	17,1	7,1	9,9	5,6
1981	753	293	7	460	÷61	202	43 857	17,2	6,7	10,5	4,6
1982	726	316	9	410	109	217	44 245	16,4	7,1	9,3	4,9
1983	669	348	10	321	46	206	44 570	15,0	7,8	7,2	4,6
1984	691	345	5	346	÷131	200	45 062	15,3	7,7	7,7	4,4
1985	738	335	7	403	81	188	45 573	16,2	7,4	8,8	4,1

TRANSLATION. – HEADING, Columns 1–7: absolute figures; 8–11: per 1000 population; 1 and 8: live births; 2 and 9: deaths, total; 3: deaths during first year of life; 4 and 10: natural increase; 5: net emigration to Denmark; 6 and 11: marriages; 7: mean population.

Tabel 101. Fertilitets- og reproduktionstallene 1961/65-1985. Færøerne
Fertility and reproduction rates 1961/65-1985. Faroe Islands

	De aldersbetingede fertilitetskvotienter ¹							Samlet fertilitet ²	Brutto-reproduktions-tallet ²	Netto-reproduktions-tallet ³
	15-19 år	20-24 år	25-29 år	30-34 år	35-39 år	40-44 år	45-49 år			
	1	2	3	4	5	6	7			
1961/65 gnstl.	46,7	236,8	207,2	157,1	92,9	37,6	2,9	3 906	1 871	1 821
1966/70 »	77,1	228,6	205,2	136,9	87,5	33,0	1,9	3 851	1 895	1 851
1971/75 »	71,3	192,9	176,4	108,2	54,8	20,9	1,7	3 131	1 524	1 490
1976/80 »	58,3	155,2	153,3	94,1	54,0	11,6	0,4	2 635	1 283	1 256
1981/85 »	40,2	132,4	144,1	90,3	39,5	9,7	0,5	2 284	1 100	1 082
1971	73,0	199,7	174,6	106,7	58,0	29,0	1,9	3 215	1 675	1 637
1972	70,5	199,4	180,2	119,2	66,2	15,6	-	3 256	1 566	1 531
1973	72,0	216,7	166,0	111,1	56,0	19,3	2,8	3 220	1 533	1 499
1974	74,4	179,9	184,2	100,5	47,2	23,9	2,9	3 065	1 499	1 465
1975	66,7	168,8	176,9	103,5	46,5	16,9	1,0	2 902	1 346	1 317
1976	65,4	162,9	153,5	100,0	50,6	14,1	1,0	2 738	1 355	1 326
1977	62,5	158,0	151,6	92,9	59,4	12,3	-	2 684	1 347	1 318
1978	48,7	149,1	161,4	91,6	61,0	7,6	-	2 597	1 247	1 220
1979	60,1	150,3	155,5	101,9	55,4	14,9	1,0	2 696	1 275	1 247
1980	54,8	155,9	144,6	84,2	43,8	9,3	-	2 463	1 192	1 167
1981	54,4	145,8	146,2	91,3	48,2	7,5	-	2 467	1 221	1 200
1982	45,2	141,8	150,3	89,2	33,2	9,9	-	2 348	1 148	1 129
1983	32,8	132,4	129,6	88,2	34,5	12,4	2,3	2 161	962	945
1984	35,5	121,8	138,7	89,6	37,4	10,4	-	2 167	1 068	1 050
1985	33,1	120,3	155,9	93,2	44,4	8,1	-	2 275	1 103	1 084

ANM. De aldersbetingede fertilitetskvotienter, der til og med 1980 er opgjort som samlede gennemsnit for hver femårs-aldersklasse under ét, er fra og med 1981 beregnet som simple gennemsnit af kvotienterne vedrørende de enkelte étårs-aldersklasser af kvinder i de fertile aldre, hvorved man eliminerer virkningerne af forskydninger fra år til år i kvindernes aldersfordeling inden for de enkelte femårs-aldersintervaller. En beregning af fertilitetsmålene i 1981 på grundlag af de to fremgangsmåder viser dog kun beskedne forskelle mellem resultaterne.

^{1, 2} Se bilag 1: Ordforklaringer og bilag 2: Teknisk beskrivelse af beregningsmetoder.

³ *Nettoreproduktions-tallet* angiver for en fem-års periode det antal levendefødte piger, som 1 000 kvinder ville sætte i verden i løbet af de fertile aldre 15-49 år, hvis 1) de 1 000 kvinder fra 0-års alderen antalmæssigt reduceres svarende til femårets dødelighedsrater, og 2) kvinderne i hver aldersklasse føder netop så mange børn som angivet ved femårets fertilitetskvotienter. For hvert af kalenderårene i 1971-75, 1976-80 og 1981-85 er anvendt dødelighedsraterne fra hvert af disse femår under ét.

TRANSLATION. - HEADING, Columns 1-7: age-specific fertility rates; 8: total fertility rate; 9: gross reproduction rate; 10: net reproduction rate.

Tabel 102. De aldersbetingede fertilitetskvotienter¹ i og udenfor ægteskab 1961/65-1971/75. Færøerne

Age-specific fertility rates for married women and for other women 1961/65-1971/75. Faroe Islands

	Antal levendefødte	15-19 år	20-24 år	25-29 år	30-34 år	35-39 år	40-44 år	45-49 år
	1	2	3	4	5	6	7	8
A. Født i ægteskab:								
1961/65 gnstl.	765	569,4	407,1	247,8	173,7	103,0	43,3	3,7
1966/70 »	774	719,5	343,6	230,7	148,4	95,8	36,7	2,2
1971/75 »	604	384,6	282,3	191,5	115,7	55,7	22,2	2,2
B. Født udenfor ægteskab:								
1961/65 gnstl.	70	21,3	55,4	22,6	18,0	9,0	7,0	-
1966/70 »	118	42,9	77,2	51,6	12,3	10,2	-	-
1971/75 »	189	58,6	110,0	65,8	55,6	10,8	-	-

¹ Antal levendefødte pr. 1 000 kvinder i den pågældende alders- og civilstands-klasse.

TRANSLATION. - HEADING, Column 1: live births; 2-8: per 1 000 women in each age group. - FRONT COLUMN: A: births to married women; B: births to other women.

Tabel 103. Antal levendefødte i og udenfor ægteskab 1985 fordelt efter moderens alder. Færøerne
Live births to married women and to other women in 1985, by age of mother. Faroe Islands

Moderens alder	Født i ægteskab			Født udenfor ægteskab			I alt		
	Drenge	Piger	I alt	Drenge	Piger	I alt	Drenge	Piger	I alt
	1	2	3	4	5	6	7	8	9
Under 20 år.....	4	3	7	33	32	65	37	35	72
20-24 år.....	53	41	94	46	55	101	99	96	195
25-29 ».....	99	88	187	36	30	66	135	118	253
30-34 ».....	64	59	123	7	12	19	71	71	142
35-39 ».....	32	27	59	2	5	7	34	32	66
40-44 ».....	4	3	7	-	3	3	4	6	10
45-49 ».....	-	-	-	-	-	-	-	-	-
I alt	256	221	477	124	137	261	380	358	738

TRANSLATION. - HEADING, Columns 1-3: births to married women; 4-6: births to other women; 7-9: total; 1, 4 and 7: males; 2, 5 and 8: females; 3, 6 and 9: total. - FRONT COLUMN: age of mother.

Tabel 104. Antal døde 1981-1985 fordelt efter køn og alder. Færøerne
Deaths 1981-1985 by sex and age. Faroe Islands

Aldersklasser	Mænd					Kvinder				
	1981	1982	1983	1984	1985	1981	1982	1983	1984	1985
	1	2	3	4	5	6	7	8	9	10
Under 1 år.....	4	5	7	3	2	3	4	3	2	5
1- 4 år.....	-	1	1	1	2	-	-	1	-	-
5- 9 ».....	2	2	-	1	2	-	-	1	1	-
10-14 ».....	1	-	3	-	-	-	-	1	1	-
15-19 ».....	2	3	1	7	3	-	-	-	-	4
20-24 ».....	1	3	1	3	3	1	-	-	-	-
25-29 ».....	1	1	1	4	3	-	-	-	2	-
30-34 ».....	3	2	3	1	1	-	2	2	-	1
35-39 ».....	1	2	2	2	1	-	1	1	1	1
40-44 ».....	2	1	1	4	-	1	1	2	2	-
45-49 ».....	2	2	5	7	8	2	5	5	2	1
50-54 ».....	7	7	5	8	8	4	-	1	-	2
55-59 ».....	10	12	11	8	5	2	8	2	5	4
60-64 ».....	19	19	21	10	20	9	7	8	9	8
65-69 ».....	24	17	13	20	28	13	8	9	10	14
70-74 ».....	21	25	29	34	34	10	10	15	18	16
75-79 ».....	32	27	26	40	31	6	17	38	14	28
80-84 ».....	24	27	22	28	24	27	35	19	24	22
85-89 ».....	18	17	18	14	15	14	20	32	21	17
90 år og dero.	10	8	12	19	7	17	17	26	19	15
I alt	184	181	182	214	197	109	135	166	131	138

TRANSLATION. - HEADING, Columns 1-5: males; 6-10: females. - FRONT COLUMN: age.

Tabel 105. Antal døde pr. 1 000 personer i hver aldersklasse. Færøerne
Deaths per 1 000 population by age. Faroe Islands

	Mænd				Kvinder			
	1966-70 gnstl.	1971-75 gnstl.	1976-80 gnstl.	1981-85 gnstl.	1966-70 gnstl.	1971-75 gnstl.	1976-80 gnstl.	1981-85 gnstl.
	1	2	3	4	5	6	7	8
Under 1 år ¹	20,74	15,38	10,30	11,34	13,22	12,33	12,45	9,85
1- 4 år.....	1,13	0,99	0,49	0,65	0,60	0,98	0,94	0,14
5- 9 ».....	0,78	1,25	0,94	0,68	0,10	0,28	0,10	0,21
10-14 ».....	0,32	0,30	0,37	0,38	0,54	0,32	0,19	0,20
15-19 ».....	0,22	0,32	1,09	1,41	0,25	0,24	0,22	0,38
20-24 ».....	0,87	1,19	1,49	1,16	0,16	-	0,67	0,13
25-29 ».....	1,17	0,37	1,03	1,15	0,74	0,16	0,27	0,25
30-34 ».....	1,05	0,47	0,95	1,13	0,42	0,36	0,45	0,65
35-39 ».....	1,59	1,57	1,33	0,96	0,20	1,95	1,05	0,60
40-44 ».....	1,79	2,33	1,58	1,18	1,70	1,42	1,74	1,06
45-49 ».....	2,81	5,32	3,06	4,17	2,08	2,09	2,05	3,28
50-54 ».....	5,47	4,65	5,04	6,40	3,52	2,66	2,69	1,41
55-59 ».....	8,98	10,14	9,25	8,95	6,33	4,49	6,37	4,10
60-64 ».....	15,55	19,48	15,40	17,83	9,92	9,85	10,93	8,18
65-69 ».....	31,06	28,14	30,22	23,76	20,61	17,57	16,96	12,57
70-74 ».....	48,44	38,81	36,48	41,81	34,29	33,21	21,87	20,20
75-79 ».....	74,34	68,62	78,17	75,06	67,26	58,14	38,12	42,74
80-84 ».....	126,86	141,63	109,31	115,24	84,51	113,68	68,37	83,10
85 år og derover.....	227,59	176,57	184,35	153,56	186,32	213,33	161,41	121,93
I alt.....	7,8	7,7	7,6	8,2	6,6	7,0	5,9	6,4

¹ Pr. 1 000 levendefødte

TRANSLATION. - HEADING, Columns 1-4: males; 5-8: females. - FRONT COLUMN: age.

Tabel 106. Børnedødeligheden fordelt efter levetid 1961/65 - 1981/85. Færøerne
Infant mortality rates by age 1961/65 - 1981/85. Faroe Islands

	Pr. 1000 fødte		Pr. 1000 levendefødte					
	Dødfødte + døde u.7dage (perinatal dødelighed)		Døde under 28 dage (neonatal dødelighed)		Døde 28dage- under 1 år (postneonatal dødelighed)		Døde under 1 år (spædbørnsdødelighed)	
	Drenge 1	Piger 2	Drenge 3	Piger 4	Drenge 5	Piger 6	Drenge 7	Piger 8
1961-65 gnstl.....	31,2	22,2	15,6	11,0	6,9	5,0	22,5	16,0
1966-70 ».....	29,6	23,8	16,3	10,0	4,4	3,2	20,7	13,2
1971-75 ».....	24,8	22,4	12,9	10,7	2,5	1,6	15,4	12,3
1976-80 ».....	16,4	17,1	7,3	7,1	3,0	5,4	10,3	12,5
1981-85 ».....	14,5	11,6	7,6	6,6	3,7	3,3	11,3	9,9

TRANSLATION. - HEADING, Columns 1-2: perinatal mortality; 3-4: neonatal mortality; 5-6: post-neonatal mortality; 7-8: infant mortality; 1, 3, 5 and 7: males; 2, 4, 6 and 8: females.

Tabel 107. Dødsårsagerne 1985. Færøerne
Causes of death 1985. Faroe Islands

International nomen- klatur liste B		Under 1 år		1-4 år		5-14 år		15-64 år		65 år og derover		I alt		
		Md.	Kv.	Md.	Kv.	Md.	Kv.	Md.	Kv.	Md.	Kv.	Md.	Kv.	I alt
		1	2	3	4	5	6	7	8	9	10	11	12	13
B 11	Meningokokinfektion	-	1	-	-	-	-	-	-	-	-	-	1	1
B 19	Ondartede svulster	-	-	1	-	-	-	13	9	32	24	46	33	79
B 20	Godartede og uspec. svulster	-	-	-	-	-	-	-	-	-	1	-	1	1
B 21	Sukkersyge	-	-	-	-	-	-	-	1	1	1	1	2	3
B 26	Hjertesygdom, kroniske, reumatiske	-	-	-	-	-	-	-	-	1	1	1	1	2
B 28	Iskæmiske hjertesygdomme	-	-	-	-	-	-	15	2	61	41	76	43	119
B 29	Andre hjertesygdomme	-	-	-	-	-	-	3	1	6	4	9	5	14
B 30	Karsygdomme i centralnervesystem	-	-	-	-	-	-	3	2	12	18	15	20	35
B 32	Lungebetændelse	-	-	-	-	-	-	-	-	5	3	5	3	8
B 33	Bronkitis, udvidede lunger og astma	-	-	-	-	-	-	3	-	3	2	6	2	8
B 34	Mavesår og sår på tolvfingertarmen	-	-	-	-	-	-	-	1	1	1	1	2	3
B 37	Levercirrhose	-	-	-	-	-	-	1	-	-	-	1	-	1
B 43	Fødselslæsion, vanskelig fødsel samt anden anoxi og hypoxi	1	1	-	-	-	-	-	-	-	-	1	1	2
B 44	Andre årsager til sygdom i perinatal- perioden og død som følge heraf	-	1	-	-	-	-	-	-	-	-	-	1	1
B 45	Symptomer og mangelfuldt def.tilstande	1	-	-	-	-	-	2	-	1	3	4	3	7
B 46	Alle andre sygdomme	-	2	-	-	-	-	-	2	15	11	15	15	30
BE 47	Motorkøretøjsulykker	-	-	-	-	1	-	3	3	-	-	4	3	7
BE 48	Alle andre ulykkestilfælde	-	-	1	-	1	-	2	-	1	2	5	2	7
BE 49	Selv mord	-	-	-	-	-	-	7	-	-	-	7	-	7
	I alt	2	5	2	-	2	-	52	21	139	112	197	138	335

TRANSLATION. - HEADING, Columns 1-10: age; 1, 3, 5, 7, 9 and 11: males; 2, 4, 6, 8, 10 and 12: females; 11-13: total. - FRONT COLUMN: International Statistical Classification of Causes of Death (World Health Organization, Geneva 1967). Abbreviated list. For translation, see corresponding table for Denmark.

Tabel 108. **Dødelighedstavler for årene 1966-1985. Færøerne**
Life tables for the years 1966-1985. Faroe Islands

Alder	Mænd			Kvinder			Alder	Mænd			Kvinder		
	Aldersklassens døds-hyppighed ¹	Overlevende ²	Middellevetid ^{2,3}	Aldersklassens døds-hyppighed ¹	Overlevende ²	Middellevetid ^{2,3}		Aldersklassens døds-hyppighed ¹	Overlevende ²	Middellevetid ^{2,3}	Aldersklassens døds-hyppighed ¹	Overlevende ²	Middellevetid ^{2,3}
	1	2	3	4	5	6		1	2	3	4	5	6
1966-1970							1976-1980						
0; 1 år	207	10 000	72,3	132	10 000	76,4	0; 1 år	116	10 000	73,4	124	10 000	78,7
1; 5 »	45	9 793	72,8	24	9 868	76,4	1; 5 »	25	9 884	73,3	27	9 876	78,7
5; 10 »	39	9 749	69,1	5	9 844	72,6	5; 10 »	48	9 859	69,5	5	9 849	74,9
10; 15 »	16	9 711	64,4	27	9 839	67,7	10; 15 »	13	9 812	64,8	9	9 844	69,9
15; 20 »	11	9 695	59,5	13	9 812	62,8	15; 20 »	53	9 799	59,9	11	9 835	65,0
20; 25 »	43	9 684	54,5	8	9 800	57,9	20; 25 »	85	9 747	55,2	33	9 824	60,1
25; 30 »	58	9 642	49,8	37	9 792	53,0	25; 30 »	50	9 664	50,6	11	9 792	55,3
30; 35 »	52	9 586	45,0	21	9 756	48,1	30; 35 »	45	9 616	45,9	31	9 781	50,3
35; 40 »	79	9 536	40,3	10	9 736	43,2	35; 40 »	71	9 573	41,1	47	9 751	45,5
40; 45 »	89	9 460	35,6	85	9 726	38,3	40; 45 »	69	9 505	36,4	98	9 705	40,7
45; 50 »	140	9 376	30,9	104	9 644	33,6	45; 50 »	156	9 439	31,6	91	9 610	36,0
50; 55 »	270	9 245	26,3	175	9 544	28,9	50; 55 »	246	9 292	27,1	133	9 523	31,4
55; 60 »	439	8 996	21,9	312	9 377	24,4	55; 60 »	458	9 063	22,7	318	9 396	26,7
60; 65 »	748	8 601	17,8	484	9 085	20,1	60; 65 »	745	8 648	18,6	531	9 097	22,5
65; 70 »	1 441	7 957	14,1	980	8 645	16,0	65; 70 »	1 344	8 004	14,9	793	8 614	18,7
70; 75 »	2 160	6 810	11,0	1 579	7 798	12,4	70; 75 »	1 846	6 928	11,8	1 001	7 931	15,0
75; 80 »	3 135	5 339	8,3	2 879	6 567	9,3	75; 80 »	3 208	5 649	8,9	1 796	7 137	11,4
80; 85 »	4 816	3 665	6,0	3 489	4 676	7,0	80; 85 »	4 115	3 837	6,9	3 083	5 855	8,3
1971-1975							1981-1985						
0; 1 år	152	10 000	72,4	124	10 000	76,7	0; 1 år	118	10 000	73,3	98	10 000	79,6
1; 5 »	40	9 848	72,5	40	9 876	76,6	1; 5 »	15	9 882	73,1	17	9 902	79,4
5; 10 »	62	9 808	68,8	14	9 836	72,9	5; 10 »	32	9 867	69,2	8	9 885	75,5
10; 15 »	15	9 747	64,2	16	9 822	68,0	10; 15 »	19	9 836	64,5	12	9 877	70,6
15; 20 »	17	9 732	59,3	12	9 806	63,1	15; 20 »	70	9 817	59,6	16	9 865	65,7
20; 25 »	59	9 715	54,4	0	9 794	58,2	20; 25 »	57	9 748	55,0	9	9 849	60,8
25; 30 »	19	9 657	49,7	9	9 794	53,2	25; 30 »	61	9 693	50,3	10	9 839	55,8
30; 35 »	23	9 639	44,8	19	9 786	48,2	30; 35 »	56	9 634	45,6	36	9 830	50,9
35; 40 »	78	9 617	39,9	99	9 768	43,3	35; 40 »	47	9 579	40,8	27	9 795	46,1
40; 45 »	115	9 542	35,2	71	9 672	38,7	40; 45 »	64	9 534	36,0	61	9 769	41,2
45; 50 »	265	9 432	30,6	104	9 604	34,0	45; 50 »	222	9 473	31,2	149	9 709	36,4
50; 55 »	229	9 183	26,3	132	9 505	29,3	50; 55 »	280	9 262	26,9	76	9 565	31,9
55; 60 »	504	8 973	21,9	225	9 379	24,7	55; 60 »	494	9 003	22,6	198	9 492	27,1
60; 65 »	906	8 521	17,9	475	9 168	20,2	60; 65 »	806	8 559	18,6	384	9 305	22,6
65; 70 »	1 339	7 749	14,5	864	8 732	16,1	65; 70 »	1 144	7 869	15,0	654	8 948	18,4
70; 75 »	1 765	6 711	11,3	1 524	7 978	12,4	70; 75 »	1 916	6 969	11,6	995	8 363	14,5
75; 80 »	2 926	5 526	8,2	2 534	6 762	9,1	75; 80 »	3 250	5 634	8,7	1 888	7 530	10,8
80; 85 »	5 439	3 909	5,6	4 426	5 049	6,4	80; 85 »	4 420	3 803	6,6	3 409	6 109	7,8

¹ Tallene angiver (i 10 000-dele) hyppigheden af dødsfald mellem de to fødselsdage, der er angivet i forspalten.

² Refererer til den laveste fødselsdag, fx angiver 54,5 år middellevetiden for en 20-årig mand i dødelighedstavlen 1966-1970.

³ Gennemsnittet af de levetider som opnås af et antal jævnaldrende, der uddør efter dødelighedstavlen.

TRANSLATION. - HEADING, Columns 1-3: males; 4-6: females; 1 and 4: mortality of group; 2 and 5: survivors; 3 and 6: average expectation of life. - FRONT COLUMN: age (years).

Tabel 109. Antal vielser 1985 fordelt efter de viedes indbyrdes alder. Færøerne
 Marriages 1985 by age of both spouses. Faroe Islands

Brudens alder	Brudgommens alder												I alt
	Under 20 år	20-24 år	25-29 år	30-34 år	35-39 år	40-44 år	45-49 år	50-54 år	55-59 år	60-64 år	65-69 år	70 år og derover	
	1	2	3	4	5	6	7	8	9	10	11	12	
Under 20 år...	5	18	2	—	—	—	—	—	—	—	—	—	25
20-24 år.....	2	37	37	7	1	—	—	—	—	—	—	—	84
25-29 ».....	—	2	29	13	3	5	—	1	—	—	—	—	53
30-34 ».....	—	1	3	6	2	—	1	—	—	—	—	—	13
35-39 ».....	—	—	—	3	2	2	1	—	—	—	—	—	8
40-44 ».....	—	—	—	1	—	1	—	—	—	—	—	—	2
45-49 ».....	—	—	—	—	1	—	—	—	—	—	—	—	1
50-54 ».....	—	—	—	—	—	—	—	—	—	—	—	—	—
55-59 ».....	—	—	—	—	—	—	—	—	1	—	—	—	1
60-64 ».....	—	—	—	—	—	—	—	—	—	—	1	—	1
65-69 ».....	—	—	—	—	—	—	—	—	—	—	—	—	—
70 år o.dero.	—	—	—	—	—	—	—	—	—	—	—	—	—
I alt	7	58	71	30	9	8	2	1	1	—	1	—	188

ANM. Den gennemsnitlige vielsesalder for 1. gangs viede var 27,4 år for mænd og 24,3 år for kvinder. For samtlige viede var tallene henholdsvis 28,3 år og 25,3 år.

TRANSLATION. — HEADING, Columns 1-12: age of bridegroom; 13: total. — FRONT COLUMN: age of bride.

Tabel 110. Befolkningens fordeling efter køn og alder pr. 1. januar 1986.
Færøerne

Population at 1 January 1986, by sex and age. Faroe Islands

Alder	Mænd	Kvinder	I alt
	1	2	3
I alt.....	23 940	21 814	45 754
Under 1 år.....	378	357	735
1- 4 år.....	1 488	1 362	2 850
5- 9 ».....	1 963	1 835	3 798
10-14 ».....	2 161	1 928	4 089
15-19 ».....	2 237	2 093	4 330
20-24 ».....	2 004	1 668	3 672
25-29 ».....	1 851	1 627	3 478
30-34 ».....	1 739	1 545	3 284
35-39 ».....	1 784	1 465	3 249
40-44 ».....	1 567	1 237	2 804
45-49 ».....	1 194	992	2 186
50-54 ».....	1 080	938	2 018
55-59 ».....	1 063	999	2 062
60-64 ».....	982	1 004	1 986
65-69 ».....	900	914	1 814
70-74 ».....	696	752	1 448
75-79 ».....	466	523	989
80-84 ».....	241	327	568
85-89 ».....	98	185	283
90-94 ».....	40	56	96
95 år og derover.....	8	7	15

TRANSLATION. — HEADING, Column 1: males; 2: females; 3: males and females; — FRONT COLUMN:

Tabel 111. Middelfolketal 1985 efter køn og alder. Færøerne
 Mean population, 1985, by sex and age. Faroe Islands

Alder	Mænd 1	Kvinder 2	I alt 3
I alt.....	23 843	21 730	45 573
Under 1 år	364	347	711
1- 4 år	1 500	1 374	2 874
5- 9 »	2 001	1 841	3 842
10-14 »	2 138	1 944	4 082
15-19 »	2 268	2 113	4 381
20-24 »	1 984	1 646	3 630
25-29 »	1 829	1 627	3 456
30-34 »	1 735	1 531	3 266
35-39 »	1 763	1 428	3 191
40-44 »	1 536	1 234	2 770
45-49 »	1 173	966	2 139
50-54 »	1 097	953	2 050
55-59 »	1 041	996	2 037
60-64 »	990	1 019	2 009
65-69 »	892	906	1 798
70-74 »	704	727	1 431
75-79 »	452	516	968
80-84 »	234	325	559
85-89 »	96	174	270
90-94 »	37	57	94
95 år og derover.....	9	6	15

TRANSLATION. — HEADING, Column 1: males; 2: females; 3: males and females; — FRONT COLUMN: age.

O. Grønland

Tabel 112. Oversigt over befolkningens bevægelser i årene 1931–1985¹. Grønland
 Summary vital statistics 1931–1985. Greenland

År	Levende-fødte ²	Døde ² i alt	Døde ² under 1 år	Fødsels- overskud	Netto- udvan- dring til Dan- mark	Vielser ³	Middel- folke- tallet	Pr. 1000 indbyggere			
								Levende- fødte	Døde	Fødsels- overskud	Vielser
	1	2	3	4	5	6	7	8	9	10	11
1931	779	431	...	348	...	138	16 600	46,9	26,0	21,0	8,3
1932	728	625	...	103	...	113	16 800	43,3	37,1	6,1	6,7
1933	776	570	...	406	23	159	17 000	45,5	21,7	23,8	9,3
1934	807	303	...	304	2	148	17 400	46,4	28,9	17,5	8,5
1935	813	835	...	÷22	29	153	17 500	46,3	47,6	÷1,3	8,7
1936	740	811	...	÷71	1	187	17 600	42,0	46,1	÷4,0	10,6
1937	767	474	...	293	÷13	179	17 800	43,0	26,6	16,4	10,0
1938	731	375	...	356	÷37	167	18 100	40,3	20,7	19,6	9,2
1939	762	680	...	82	÷16	...	18 300	41,7	37,2	4,5	...
1940	873	356	...	517	÷152	169	18 600	47,0	19,2	27,8	9,1
1941	815	364	...	451	÷8	159	19 100	42,6	19,0	23,6	8,3
1942	904	448	...	456	÷1	151	19 600	46,1	22,9	23,3	7,7
1943	796	429	...	367	÷2	175	20 000	39,8	21,4	18,3	8,7
1944	911	491	...	420	-	...	20 400	44,7	24,1	20,6	...
1945	818	408	...	410	÷4	142	20 800	39,4	19,7	19,8	6,8
1946	920	416	...	504	128	138	21 200	43,5	19,7	23,8	6,5
1947	953	490	...	463	÷94	179	21 600	44,1	22,7	21,4	8,3
1948	890	536	...	354	÷98	154	22 000	40,5	24,4	16,1	7,0
1949	964	916	...	48	÷1	143	22 100	43,6	41,4	2,2	6,5
1950	1 137	575	...	562	÷69	249	22 300	50,9	25,8	25,2	11,2
1951	984	582	...	402	÷164	224	22 700	43,3	25,6	17,7	9,9
1952	1 037	460	...	577	÷201	193	23 100	44,8	19,9	25,0	8,3
1953	1 115	398	106	717	÷173	213	25 000	44,5	15,9	28,6	8,5
1954	1 135	395	130	740	÷47	198	25 700	44,1	15,3	28,7	7,7
1955	1 238	381	103	857	÷157	221	26 600	46,5	14,3	32,2	8,3
1956	1 293	353	106	940	÷248	227	27 700	46,7	12,7	33,9	8,2
1957	1 362	332	131	1 030	÷203	195	28 900	47,1	11,5	35,6	6,7
1958	1 414	289	106	1 125	÷240	212	30 100	47,0	9,6	37,4	7,0
1959	1 490	309	107	1 181	÷216	207	31 200	47,7	9,9	37,8	6,6
1960	1 586	255	102	1 331	47	286	32 500	48,8	7,8	41,0	8,8
1961	1 645	293	104	1 352	16	209	33 700	48,8	8,7	40,1	6,2
1962	1 609	361	129	1 248	5	212	34 900	46,1	10,3	35,8	6,1
1963	1 671	291	103	1 380	÷474	240	36 200	46,1	8,0	38,1	6,6
1964	1 795	335	118	1 460	÷424	250	37 900	47,4	8,8	38,5	6,6
1965	1 741	337	122	1 404	21	231	39 200	44,4	8,6	35,8	5,9
1966	1 781	329	102	1 452	215	235	40 900	43,6	8,1	35,5	5,8
1967	1 688	314	83	1 374	÷243	231	42 900	39,3	7,3	32,0	5,4
1968	1 577	333	105	1 244	÷616	216	44 700	35,3	7,4	27,8	4,8
1969	1 311	311	69	1 000	...	201	46 000	28,5	6,8	21,7	4,4
1970	1 144	283	54	861	...	199	46 400	24,6	6,1	18,5	4,3
1971	1 028	289	44	739	5	211	47 200	21,8	6,1	15,6	4,5
1972	948	286	28	662	...	236	48 300	19,6	5,9	13,7	4,9
1973	940	336	37	604	645	196	49 000	19,2	6,9	12,3	4,0
1974	866	332	28	534	614	213	49 485	17,5	6,7	10,8	4,3
1975	868	313	34	555	344	234	49 584	17,5	6,3	11,2	4,7
1976	859	348	45	511	454	203	49 692	17,3	7,0	10,3	4,1
1977	918	354	31	564	1 050	216	49 433	18,6	7,2	11,4	4,4
1978	870	314	26	556	320	264	49 243	17,7	6,4	11,3	5,4
1979	900	403	38	497	44	286	49 555	18,2	8,1	10,0	5,8
1980	1 028	383	33	645	÷70	306	50 208	20,5	7,6	12,8	6,1
1981	1 051	383	34	668	÷125	293	51 039	20,6	7,5	13,1	5,7
1982	1 066	425	42	641	166	312	51 669	20,6	8,2	12,4	6,0
1983	985	434	39	551	46	276	52 125	18,9	8,3	10,6	5,3
1984	1 054	439	30	615	÷37	316	52 644	20,0	8,3	11,7	6,0
1985	1 140	436	28	704	264	344	53 173	21,4	8,2	13,2	6,5

¹ 1931–52 incl. vedrører tallene den indfødte befolkning, derefter den samlede befolkning. I 1931 og 1952 udgjorde den indfødte befolkning hhv. 97% og 94% af den samlede befolkning. ² 1931–51 incl. er dødfødte medregnet både under levendefødte og under døde.

³ 1932–35 incl. er Østgrønland ikke medregnet. Pr. 1. januar 1934 var folketallet for den indfødte befolkning 978 personer.

TRANSLATION. – HEADING. Columns 1–7: absolute figures; 8–11: per 1000 population; 1 and 8: live births (stillbirths included in figures for 1931 through 1951); 2 and 9: deaths, total (stillbirths included in figures for 1931 through 1951); 3: deaths during first year of life; 4 and 10: natural increase; 5: net emigration to Denmark; 6 and 11: marriages (East Greenland not included in figures for 1932 through 1935); 7: mean population

Tabel 113. Fertilitets- og reproduktionstallene 1961/65-1985. Grønland
Fertility and reproduction rates 1961/65-1985. Greenland

	De aldersbetingede fertilitetskvotienter ¹							Samlet fertilitet ²	Brutto-reproduktions-tallet ²	Netto-reproduktions-tallet ³
	15-19 år	20-24 år	25-29 år	30-34 år	35-39 år	40-44 år	45-49 år			
	1	2	3	4	5	6	7	8	9	10
1961/65 gnstl.	129,7	325,8	328,9	261,5	194,8	88,2	10,6	6 698	3 283	2 959
1966/70 »	121,0	293,1	247,3	172,8	112,5	54,0	5,5	5 031	2 457	2 238
1971/75 »	84,8	165,4	137,0	83,3	42,1	16,7	2,3	2 658	1 280	1 186
1976/80 »	64,3	136,0	130,7	72,1	36,2	11,9	0,6	2 259	1 087	1 018
1981/85 »	67,3	126,5	120,1	77,1	34,6	10,4	0,6	2 183	1 060	985
1971	104,1	182,1	153,8	97,3	48,6	26,4	1,3	3 068	1 513	1 401
1972	103,5	166,6	133,3	88,6	42,3	17,1	3,8	2 776	1 288	1 194
1973	79,3	168,9	140,3	87,2	45,5	13,3	2,4	2 685	1 273	1 179
1974	67,4	151,7	131,9	72,9	43,4	15,0	1,1	2 417	1 138	1 054
1975	69,7	157,6	125,7	70,4	30,7	11,6	3,0	2 344	1 188	1 101
1976	69,2	144,2	119,4	65,9	34,8	11,6	1,0	2 231	1 051	985
1977	63,5	152,5	127,3	76,0	34,4	10,7	1,0	2 327	1 091	1 023
1978	59,7	126,3	132,5	67,1	39,1	10,0	-	2 174	1 076	1 008
1979	62,2	128,7	125,8	67,8	35,3	11,9	-	2 159	1 071	1 003
1980	67,0	128,1	148,4	83,5	37,3	15,2	1,0	2 403	1 144	1 070
1981	70,5	134,3	135,3	79,4	34,6	8,5	-	2 313	1 154	1 073
1982	70,1	131,2	124,4	80,1	35,6	10,8	-	2 261	1 090	1 013
1983	62,5	118,6	108,5	68,5	33,9	13,6	-	2 028	955	888
1984	62,4	117,9	119,0	74,1	36,2	9,9	1,0	2 103	1 001	930
1985	71,2	130,5	113,2	83,5	32,8	9,0	1,8	2 210 ⁴	1 098	1 021

ANM. De aldersbetingede fertilitetskvotienter, der til og med 1980 er opgjort som samlede gennemsnit for hver femårs-aldersklasse under ét, er fra og med 1981 beregnet som simple gennemsnit af kvotienterne vedrørende de enkelte étårs-aldersklasser af kvinder i de fertile aldre, hvorved man eliminerer virkningerne af forskydninger fra år til år i kvindernes aldersfordeling inden for de enkelte femårs-aldersintervaller. En beregning af fertilitetsmålene i 1981 på grundlag af de to fremgangsmåder viser dog kun beskedne forskelle mellem resultaterne.

^{1, 2} Se bilag 1: Ordforklaringer og bilag 2: Teknisk beskrivelse af beregningsmetoder.

³ *Nettoreproduktionsstallet* angiver for en fem-års periode det antal levendefødte piger, som 1 000 kvinder ville sætte i verden i løbet af de fertile aldre 15-49 år, hvis 1) de 1 000 kvinder fra 0-års alderen antalsmæssigt reduceres svarende til femårets dødelighedsferinger, og 2) kvinderne i hver aldersklasse føder netop så mange børn som angivet ved femårets fertilitetskvotienter. For hvert af kalenderårene i 1971-75, 1976-80 og 1981-85 er anvendt dødelighedsferingerne fra hvert af disse femår under ét.

⁴ Samlet fertilitet for kvinder født i Grønland udgjorde i 1985: 2 244.

TRANSLATION. - HEADING, Columns 1-7: age-specific fertility rates; 8: total fertility rate; 9: gross reproduction rate; 10: net reproduction rate.

Tabel 114. De aldersbetingede fertilitetskvotienter¹ i og udenfor ægteskab 1961/65 - 1981/85. Grønland

Age-specific fertility rates for married women and for other women 1961/65 - 1981/85. Greenland

	Antal levende-fødte	15-19 år	20-24 år	25-29 år	30-34 år	35-39 år	40-44 år	45-49 år
	1	2	3	4	5	6	7	8
A. Født i ægteskab:								
1961/65 gnstl.	1 122	516,7	454,7	376,0	290,1	201,6	99,5	12,7
1966/70 »	920	425,9	412,6	274,7	181,6	126,1	58,1	7,5
1971/75 »	489	309,5	256,3	168,8	89,9	44,0	20,1	3,0
1976/80 »	360	394,9	214,8	161,6	77,5	38,2	13,7	0,8
1981/85 »	347	249,3	209,9	159,2	90,1	36,3	13,2	0,6
B. Født udenfor ægteskab:								
1961/65 gnstl.	570	112,0	263,0	202,8	153,8	125,0	39,7	6,7
1966/70 »	580	115,2	223,7	174,1	128,6	75,2	25,5	-
1971/75 »	441	76,6	128,3	90,7	65,9	39,0	7,8	-
1976/80 »	555	61,6	121,3	105,0	61,6	30,6	6,2	-
1981/85 »	712	67,0	115,6	98,9	63,0	30,8	4,9	0,6

¹ Antal levendefødte pr. 1 000 kvinder i den pågældende alders- og civilstandsklasse.

TRANSLATION. - HEADING, Column 1: live births; 2-8: per 1 000 women in each age group. - FRONT COLUMN. A: births to married women; B: births to other women.

Tabel 115. Antal levendefødte i og udenfor ægteskab 1985 fordelt efter moderens alder. Grønland
 Live births to married women and to other women in 1985, by age of mother. Greenland

Moderens alder	Født i ægteskab			Født udenfor ægteskab			I alt		
	Dreng	Piger	I alt	Dreng	Piger	I alt	Dreng	Piger	I alt
	1	2	3	4	5	6	7	8	9
Under 20 år	1	3	4	103	106	209	104	109	213
20-24 år	32	31	63	178	163	341	210	194	404
25-29 »	68	51	119	83	86	169	151	137	288
30-34 »	43	55	98	29	43	72	72	98	170
35-39 »	18	14	32	10	8	18	28	22	50
40-44 »	5	6	11	2	—	2	7	6	13
45-49 »	—	1	1	1	—	1	1	1	2
I alt	167	161	328	406	406	812	573	567	1 140

TRANSLATION. — HEADING, Columns 1-3: births to married women; 4-6: births to other women; 7-9: total; 1, 4 and 7: males; 2, 5 and 8: females; 3, 6 and 9: total. — FRONT COLUMN: age of mother.

Tabel 116. Antal døde 1981-1985 fordelt efter køn og alder. Grønland
 Deaths 1981-1985 by sex and age. Greenland

Aldersklasser	Mænd					Kvinder				
	1981	1982	1983	1984	1985	1981	1982	1983	1984	1985
	1	2	3	4	5	6	7	8	9	10
Under 1 år...	16	22	24	16	15	18	20	15	14	13
1- 4 år.....	3	6	3	2	2	6	2	2	8	4
5- 9 ».....	6	—	3	3	3	1	2	—	1	3
10-14 ».....	3	6	5	2	2	2	1	2	3	—
15-19 ».....	11	19	13	15	12	7	5	7	5	6
20-24 ».....	26	29	22	32	29	5	8	6	8	8
25-29 ».....	15	20	14	17	24	5	6	3	6	5
30-34 ».....	9	12	10	8	11	1	7	—	5	5
35-39 ».....	12	11	12	13	16	5	1	5	7	4
40-44 ».....	15	15	10	6	9	4	5	9	11	5
45-49 ».....	17	8	21	17	17	6	5	11	15	6
50-54 ».....	14	15	18	18	19	10	8	9	13	11
55-59 ».....	8	14	15	14	18	12	7	10	18	16
60-64 ».....	14	19	11	18	18	2	17	7	12	18
65-69 ».....	16	20	26	10	22	15	21	19	15	11
70-74 ».....	16	15	13	18	14	10	16	22	16	19
75-79 ».....	13	13	22	21	14	19	20	21	17	15
80-84 ».....	17	7	11	8	8	18	5	15	15	18
85-89 ».....	3	4	6	3	2	2	9	8	5	12
90 år og dero.	—	2	1	1	—	1	3	3	3	2
I alt	234	257	260	242	255	149	168	174	197	181

TRANSLATION. — HEADING, Columns 1-5: males; 6-10: females. — FRONT COLUMN: age.

Tabel 117. Antal døde pr. 1 000 personer i hver aldersklasse. Grønland
Deaths per 1 000 population by age. Greenland

	Mænd				Kvinder			
	1966-70 gnstl. 1	1971-75 gnstl. 2	1976-80 gnstl. 3	1981-85 gnstl. 4	1966-70 gnstl. 5	1971-75 gnstl. 6	1976-80 gnstl. 7	1981-85 gnstl. 8
Under 1 år ¹	62,99	43,06	43,87	34,29	46,73	29,92	31,88	31,28
1- 4 år	3,25	3,27	1,99	1,68	3,00	1,00	1,88	2,39
5- 9 »	1,83	2,10	2,23	1,43	1,06	1,15	0,52	0,71
10-14 »	1,92	1,20	1,90	1,44	0,25	0,77	0,90	0,70
15-19 »	3,42	3,98	4,67	4,22	1,06	1,77	1,13	1,95
20-24 »	5,32	5,01	8,25	8,62	1,50	2,61	1,98	2,44
25-29 »	4,35	3,51	4,85	6,17	1,79	1,63	1,89	2,16
30-34 »	3,57	3,74	3,36	3,96	2,07	2,25	2,93	1,95
35-39 »	5,10	5,33	4,05	5,12	3,71	4,93	4,24	2,87
40-44 »	6,94	6,37	8,36	5,60	5,31	5,37	4,33	5,25
45-49 »	8,48	7,96	8,28	10,62	5,20	6,71	7,12	8,18
50-54 »	12,31	11,88	14,93	14,19	13,23	11,13	9,01	10,48
55-59 »	26,28	16,15	22,27	16,69	12,89	17,67	16,69	17,27
60-64 »	30,29	23,31	25,39	30,61	20,31	16,39	29,72	22,07
65-69 »	47,89	40,66	47,22	50,44	31,76	28,04	26,97	39,89
70-74 »	65,07	71,97	66,10	68,54	43,01	52,87	51,09	52,39
75-79 »	137,81	100,20	108,75	126,67	113,95	107,04	64,31	84,42
80-84 »	113,92	210,03	199,50	187,04	132,53	113,31	160,62	122,25
85 år og derover	692,31	233,33	228,24	325,71	233,33	184,46	182,55	255,19
I alt	8,3	7,0	8,2	8,8	6,1	5,8	6,2	7,3

¹ Pr. 1 000 levendefødte

TRANSLATION. - HEADING, Columns 1-4: males; 5-8: females. - FRONT COLUMN: age.

Tabel 118. Børnedødeligheden fordelt efter levetid 1961/65 - 1981/85. Grønland
Infant mortality rates by age 1961/65 - 1981/85. Greenland

	Pr. 1000 fødte		Pr. 1000 levendefødte					
	Dødfødte + døde u.7dage (perinatal dødelighed)		Døde under 28 dage (neonatal dødelighed)		Døde 28dage-under 1 år (postneonatal dødelighed)		Døde under 1 år (spædbørnsdødelighed)	
	Drenge 1	Piger 2	Drenge 3	Piger 4	Drenge 5	Piger 6	Drenge 7	Piger 8
1961-65 gnstl.	44,5	36,4	35,9	28,0	38,2	33,8	74,1	61,8
1966-70 »	44,9	33,8	30,7	20,2	29,2	25,1	63,0 ¹	46,7 ¹
1971-75 »	32,6	29,5	23,3	15,7	19,8	14,2	43,1	29,9
1976-80 »	30,2	25,8	26,0	21,0	17,9	10,9	43,9	31,9
1981-85 »	20,7	22,7	16,5	17,3	17,8	14,0	34,3	31,3

¹ Heri medregnet 12 drenge og 5 piger med uoplyst alder under 1 år.

TRANSLATION. - HEADING, Columns 1-2: perinatal mortality; 3-4: neonatal mortality; 5-6: post-neonatal mortality; 7-8: infant mortality; 1, 3, 5 and 7: males; 2, 4, 6 and 8: females.

Tabel 119. Dødsårsagerne 1985. Grønland
Causes of death 1985. Greenland

Inter- national nomen- klatur liste B	Under 1 år		1-4 år		5-14 år		15-64 år		65 år og derover		I alt		
	Md.	Kv.	Md.	Kv.	Md.	Kv.	Md.	Kv.	Md.	Kv.	Md.	Kv.	I alt
	1	2	3	4	5	6	7	8	9	10	11	12	13
B 5 Tuberkulose i åndedrætsorganer.....	-	-	-	-	-	-	2	-	1	-	3	-	3
B 6 Al anden tuberkulose, inkl. følgetilstande ...	-	-	-	-	-	-	5	2	1	-	6	2	8
B 11 Meningokokinfektion	-	-	-	-	1	-	-	-	-	-	1	1	1
B 18 Andre infektionssygdomme	1	1	-	-	-	-	1	-	1	1	3	4	4
B 19 Ondartede svulster.....	-	-	-	-	-	1	25	16	9	13	34	30	64
B 20 Godartede og uspec. svulster.....	-	-	-	-	-	-	-	-	1	-	1	-	1
B 24 Hjernehindebetændelse	-	-	-	-	-	-	-	-	1	-	1	-	1
B 26 Hjertesygd., kroniske, rheumatiske.....	-	-	-	-	-	-	-	3	1	1	1	4	5
B 27 Blodtryksforhøjelse.....	-	-	-	-	-	-	-	1	-	-	1	1	1
B 28 Iskæmiske hjertesygdomme.....	-	-	-	-	-	-	5	1	8	7	13	8	21
B 29 Andre hjertesygdomme	-	-	-	-	-	-	3	-	8	13	11	13	24
B 30 Karsygdomme i centralnervesystem.....	-	-	-	-	-	-	9	8	10	10	19	18	37
B 31 Influenza	-	-	-	1	-	-	1	-	1	2	2	3	5
B 32 Lungebetændelse	-	-	-	-	-	-	-	3	4	4	4	7	11
B 33 Bronkitis, udvidede lunger og astma	-	-	-	-	-	-	4	8	1	10	5	18	23
B 34 Mavesår og sår på tolvfingertarm.....	-	-	-	-	-	-	-	-	1	-	1	-	1
B 36 Bugbrok og tarmslyng	-	-	-	-	-	-	-	-	1	-	1	-	1
B 37 Levercirrhose	-	-	-	-	-	-	3	1	-	-	3	1	4
B 41 Andre komplikationer i svangerskab, under fødsel og i barselseng.....	-	-	-	-	-	-	-	1	-	-	-	1	1
B 42 Medfødte misdannelser	5	1	-	-	-	-	-	3	-	-	5	4	9
B 43 Fødselslæsion, vanskelig fødsel samt anden anoxi og hypoxi	2	6	-	-	-	-	-	-	-	-	2	6	8
B 44 Andre årsager til sygdom i perinatalperioden og død som følge heraf	2	2	-	-	-	-	-	-	-	-	2	2	4
B 45 Symptomer og mangelf. def. tilstande	3	1	-	-	-	-	6	8	-	2	9	11	20
B 46 Alle andre sygdomme.....	-	-	-	1	-	-	12	12	8	6	20	19	39
BE 47 Motorkøretøjsulykker	-	-	-	-	-	1	3	1	-	-	3	2	5
BE 48 Alle andre ulykkestilfælde	1	-	1	2	5	-	26	2	2	4	35	8	43
BE 49 Selvmord	-	-	-	-	-	-	45	9	-	-	45	9	54
BE 50 Alle andre ydre årsager	-	-	-	-	-	-	13	2	1	1	14	3	17
Dødsårsag ikke oplyst ¹	1	2	1	-	-	-	11	2	2	2	15	6	21
I alt.....	15	13	2	4	5	3	173	84	60	77	255	181	436

¹ Omfatter hovedsageligt personer, for hvem der ikke foreligger dødsattest, samt personer med bopæl i Grønland, men døde i udlandet.

TRANSLATION. - HEADING. Columns 1-10: age; 1, 3, 5, 7, 9 and 11: males; 2, 4, 6, 8, 10 and 12: females; 11-13: total. - FRONT COLUMN: International Statistical Classification of Causes of Death (World Health Organization, Geneva 1967). Abbreviated list. For translation, see corresponding table for Denmark.

Tabel 120. **Dødelighedstavler for årene 1966-1985. Grønland**
Life tables for the years 1966-1985. Greenland

Alder	Mænd			Kvinder			Alder	Mænd			Kvinder		
	Aldersklassens døds-hyppighed ¹	Overlevende ²	Middellevetid ^{2,3}	Aldersklassens døds-hyppighed ¹	Overlevende ²	Middellevetid ^{2,3}		Aldersklassens døds-hyppighed ¹	Overlevende ²	Middellevetid ^{2,3}	Aldersklassens døds-hyppighed ¹	Overlevende ²	Middellevetid ^{2,3}
	1	2	3	4	5	6		1	2	3	4	5	6
1966-1970							1976-1980						
0; 1 år	639	10 000	59,0	534	10 000	65,7	0; 1 år	464	10 000	59,7	302	10 000	67,3
1; 5 »	135	9 361	62,0	111	9 466	68,4	1; 5 »	82	9 536	61,6	72	9 698	68,4
5; 10 »	96	9 235	58,8	46	9 361	65,2	5; 10 »	100	9 458	58,1	27	9 628	64,9
10; 15 »	97	9 146	54,4	20	9 318	60,4	10; 15 »	100	9 363	53,7	40	9 602	60,0
15; 20 »	182	9 057	49,9	63	9 299	55,6	15; 20 »	238	9 269	49,2	61	9 564	55,3
20; 25 »	261	8 892	45,7	65	9 240	50,9	20; 25 »	397	9 048	45,3	99	9 506	50,6
25; 30 »	203	8 660	41,9	90	9 180	46,2	25; 30 »	243	8 689	42,1	98	9 412	46,1
30; 35 »	206	8 484	37,7	99	9 097	41,6	30; 35 »	160	8 478	38,1	126	9 320	41,5
35; 40 »	235	8 309	33,4	177	9 007	37,0	35; 40 »	215	8 342	33,7	229	9 203	37,0
40; 45 »	345	8 114	29,2	279	8 848	32,6	40; 45 »	371	8 163	29,4	209	8 992	32,8
45; 50 »	387	7 834	25,1	269	8 601	28,5	45; 50 »	462	7 860	25,4	369	8 804	28,4
50; 55 »	617	7 531	21,0	602	8 370	24,2	50; 55 »	719	7 497	21,5	429	8 479	24,4
55; 60 »	1 149	7 066	17,3	648	7 866	20,6	55; 60 »	1 081	6 958	18,0	773	8 115	20,4
60; 65 »	1 562	6 254	14,2	950	7 356	16,8	60; 65 »	1 236	6 206	14,8	1 372	7 488	16,9
65; 70 »	2 018	5 277	11,3	1 489	6 657	13,3	65; 70 »	2 044	5 439	11,5	1 345	6 461	14,2
70; 75 »	3 086	4 212	8,5	2 211	5 666	10,2	70; 75 »	2 850	4 327	8,9	2 250	5 592	11,0
75; 80 »	4 454	2 912	6,1	4 231	4 413	7,3	75; 80 »	4 376	3 094	6,3	2 838	4 334	8,4
80; 85 »	5 257	1 615	4,4	4 890	2 546	5,7	80; 85 »	6 397	1 740	4,4	5 625	3 104	5,8
1971-1975							1981-1985						
0; 1 år	465	10 000	60,7	318	10 000	66,2	0; 1 år	366	10 000	60,4 ⁴	326	10 000	66,3 ⁴
1; 5 »	153	9 535	62,6	68	9 682	67,4	1; 5 »	63	9 634	61,7	83	9 674	67,6
5; 10 »	93	9 389	59,6	67	9 616	63,9	5; 10 »	71	9 573	58,1	38	9 594	64,1
10; 15 »	80	9 302	55,1	34	9 552	59,3	10; 15 »	57	9 506	53,5	21	9 558	59,4
15; 20 »	209	9 228	50,5	107	9 520	54,5	15; 20 »	222	9 451	48,8	106	9 538	54,5
20; 25 »	281	9 035	46,6	134	9 418	50,0	20; 25 »	425	9 242	44,8	122	9 437	50,0
25; 30 »	183	8 781	42,8	77	9 292	45,7	25; 30 »	290	8 849	41,7	96	9 321	45,6
30; 35 »	181	8 620	38,6	146	9 220	41,0	30; 35 »	200	8 592	37,9	94	9 231	41,0
35; 40 »	276	8 464	34,3	231	9 085	36,6	35; 40 »	256	8 420	33,6	151	9 144	36,4
40; 45 »	339	8 230	30,2	264	8 875	32,4	40; 45 »	273	8 204	29,4	268	9 006	31,9
45; 50 »	404	7 951	26,1	324	8 641	28,2	45; 50 »	504	7 980	25,2	388	8 765	27,7
50; 55 »	646	7 630	22,1	562	8 361	24,0	50; 55 »	694	7 578	21,4	508	8 425	23,7
55; 60 »	790	7 137	18,5	918	7 891	20,3	55; 60 »	840	7 052	17,8	863	7 997	19,9
60; 65 »	1 211	6 573	14,8	830	7 167	17,1	60; 65 »	1 429	6 459	14,2	1 095	7 307	16,5
65; 70 »	1 902	5 777	11,5	1 362	6 572	13,4	65; 70 »	2 281	5 536	11,1	1 853	6 507	13,2
70; 75 »	2 993	4 678	8,5	2 288	5 677	10,1	70; 75 »	3 003	4 273	8,6	2 376	5 302	10,6
75; 80 »	4 128	3 278	6,1	4 299	4 378	7,3	75; 80 »	4 649	2 990	6,2	3 406	4 042	8,1
80; 85 »	7 226	1 925	3,6	4 495	2 496	6,0	80; 85 »	6 381	1 600	4,5	4 908	2 665	5,9

¹ Tallene angiver (i 10 000-dele) hyppigheden af dødsfald mellem de to fødselsdage, der er angivet i forspalten.

² Refererer til den laveste fødselsdag, fx angiver 45,7 år middellevetiden for en 20-årig mand i dødelighedstavlen 1966-1970.

³ Gennemsnittet af de levetider som opnås af et antal jævnaldrende, der uddør efter dødelighedstavlen.

⁴ Middellevetid for mænd og kvinder født i Grønland var hhv. 58,5 år og 66,0 år.

TRANSLATION. - HEADING, Columns 1-3: males; 4-6: females; 1 and 4: mortality of group; 2 and 5: survivors; 3 and 6: average expectation of life. - FRONT COLUMN: age (years).

Tabel 121. Antal vielser 1985 fordelt efter de viedes indbyrdes alder. Grønland
 Marriages 1985 by age of both spouses. Greenland

Brudens alder	Brudgommens alder													I alt
	Under 20 år	20-24 år	25-29 år	30-34 år	35-39 år	40-44 år	45-49 år	50-54 år	55-59 år	60-64 år	65-69 år	70 år og derover	Uoplyst	
	1	2	3	4	5	6	7	8	9	10	11	12	13	14
Under 20 år...	3	9	8	2	1	—	—	—	—	—	—	—	—	23
20-24 år.....	—	52	33	20	7	3	1	—	—	—	—	—	—	116
25-29 ».....	—	8	40	27	15	6	—	2	—	—	—	—	1	99
30-34 ».....	—	1	8	13	16	4	4	—	—	—	—	—	1	47
35-39 ».....	—	1	1	2	9	4	6	1	—	—	—	—	1	25
40-44 ».....	—	—	—	2	3	9	4	2	1	—	—	—	—	21
45-49 ».....	—	—	—	1	1	2	3	1	1	—	—	—	—	9
50-54 ».....	—	—	—	—	1	—	—	2	—	—	—	—	—	3
55-59 ».....	—	—	—	—	—	—	—	—	1	—	—	—	—	1
60-64 ».....	—	—	—	—	—	—	—	—	—	—	—	—	—	—
65-69 ».....	—	—	—	—	—	—	—	—	—	—	—	—	—	—
70 år og dero.	—	—	—	—	—	—	—	—	—	—	—	—	—	—
Uoplyst	—	—	—	—	—	—	—	—	—	—	—	—	—	—
I alt	3	71	90	67	53	28	18	8	3	—	—	—	3	344

ANM. Den gennemsnitlige vielsesalder for 1. gangsviede var 29,6 år for mænd og 26,8 år for kvinder. For samtlige viede var tallene henholdsvis 32,0 år og 28,0 år.

TRANSLATION. — HEADING, Columns 1-13: age of bridegroom; 13: not stated; 14: total. — FRONT COLUMN: age of bride.

Tabel 122. Familier pr. 1. januar 1986, fordelt efter antal personer i familien. Grønland
 Families at 1 January 1986, by family size. Greenland

Antal personer i familien	Familier							Familier i alt	Antal personer i alt
	Familier uden børn			Familier med børn					
	Enlige	Ægtepar	I alt	Enlige	Ægtepar	Papirløse med fællesbørn ¹	I alt		
1	2	3	4	5	6	7	8	9	
1.....	15 824	.	15 824	15 824	15 824
2.....	.	1 586	1 586	2 316	.	.	2 316	3 902	7 804
3.....	.	.	.	790	1 321	595	2 706	2 706	8 118
4.....	.	.	.	237	1 538	464	2 239	2 239	8 956
5.....	.	.	.	81	990	147	1 218	1 218	6 090
6 og derover...	.	.	.	44	892	64	1 000	1 000	6 614
I alt	15 824	1 586	17 410	3 468	4 741	1 270	9 479	26 889	53 406

ANM. Se definitioner i afsnit 3.9.

¹ Antallet er undervurderet på grund af manglende henvisning mellem barn og forældre i CPR-registret.

TRANSLATION. — HEADING, Columns 1-3: families without children; 4-7: families with children; 1 and 4: single persons; 2 and 5: married couples; 6: couples living in consensual unions, with joint children; 3 and 7: total; 8: total number of families; 9: total number of persons. — FRONT COLUMN: number of persons in the family (1 ... 6 and over); total.

Tabel 123. Befolkningens fordeling efter køn, alder og ægteskabelig stilling pr. 1. januar 1986. Grønland

The population at 1 January 1986, by sex, age and marital status. Greenland

Alder	Mænd					Kvinder					Mænd og kvinder i alt
	Ugifte	Giftede, separerede	Enke-mænd	Fraskilte	I alt	Ugifte	Giftede, separerede	Enker	Fraskilte	I alt	
	1	2	3	4	5	6	7	8	9	10	11
I. Hele befolkningen											
I alt	19 888	7 423	561	1 131	29 003	15 645	6 858	1 249	651	24 403	53 406
Under 1 år.	564	.	.	.	564	551	.	.	.	551	1 115
1- 4 år . . .	2 055	.	.	.	2 055	1 924	.	.	.	1 924	3 979
5- 9 »	2 212	.	.	.	2 212	2 065	.	.	.	2 065	4 277
10-14 »	1 978	.	.	.	1 978	1 839	.	.	.	1 839	3 817
15-19 »	2 944	3	-	-	2 947	2 704	23	-	-	2 727	5 674
20-24 »	3 273	120	1	3	3 397	2 798	320	3	8	3 129	6 526
25-29 »	2 645	542	1	34	3 222	1 715	819	10	47	2 591	5 813
30-34 »	1 635	882	6	119	2 642	871	1 010	24	117	2 022	4 664
35-39 »	1 038	1 119	11	235	2 403	400	1 010	28	130	1 568	3 971
40-44 »	712	1 295	29	284	2 320	221	1 037	54	120	1 432	3 752
45-49 »	364	1 010	35	210	1 619	164	722	95	101	1 082	2 701
50-54 »	230	867	56	120	1 273	126	660	130	50	966	2 239
55-59 »	134	675	98	64	971	105	533	167	38	843	1 814
60-64 »	58	394	75	25	552	60	314	151	18	543	1 095
65-69 »	31	252	89	24	396	44	190	155	12	401	797
70-74 »	8	148	77	8	241	21	126	164	7	318	559
75-79 »	6	71	54	4	135	15	70	146	2	233	368
80-84 »	1	37	22	1	61	17	21	87	1	126	187
85-89 »	-	8	5	-	13	5	2	28	-	35	48
90-94 »	-	-	2	-	2	-	-	7	-	7	9
95 år o. dero.	-	-	-	-	-	-	1	-	-	1	1
II. Personer født i Grønland											
I alt	16 500	5 080	518	369	22 467	14 135	5 743	1 235	473	21 586	44 053
Under 1 år.	545	.	.	.	545	531	.	.	.	531	1 076
1- 4 år . . .	1 880	.	.	.	1 880	1 786	.	.	.	1 786	3 666
5- 9 »	1 904	.	.	.	1 904	1 769	.	.	.	1 769	3 673
10-14 »	1 668	.	.	.	1 668	1 558	.	.	.	1 558	3 226
15-19 »	2 717	3	-	-	2 720	2 538	22	-	-	2 560	5 280
20-24 »	2 849	95	1	1	2 946	2 611	280	3	7	2 901	5 847
25-29 »	2 058	393	1	14	2 466	1 525	662	10	34	2 231	4 697
30-34 »	1 175	577	6	47	1 805	754	773	22	83	1 632	3 437
35-39 »	689	625	8	67	1 389	346	740	27	86	1 199	2 588
40-44 »	424	717	21	70	1 232	192	817	52	78	1 139	2 371
45-49 »	243	666	30	66	1 005	153	627	93	76	949	1 954
50-54 »	165	636	51	46	898	119	596	128	38	881	1 779
55-59 »	104	550	87	28	769	97	511	167	34	809	1 578
60-64 »	41	333	69	13	456	56	306	150	17	529	985
65-69 »	24	231	87	9	351	43	190	154	10	397	748
70-74 »	8	141	75	4	228	20	126	164	7	317	545
75-79 »	5	68	53	3	129	15	69	144	2	230	359
80-84 »	1	37	22	1	61	17	21	86	1	125	186
85-89 »	-	8	5	-	13	5	2	28	-	35	48
90-94 »	-	-	2	-	2	-	-	7	-	7	9
95 år o. dero.	-	-	-	-	-	-	1	-	-	1	1

TRANSLATION. - HEADING, Columns 1-5: males; 6-10: females; 11: males and females; 1 and 6: single; 2 and 7: married, incl. separated; 3 and 8: widowed; 4 and 9: divorced; 5, 10 and 11: total. - FRONT COLUMN: I: population, total; II: persons born in Greenland; age.

Tabel 124. Middelfolketal 1985 efter køn, alder og ægteskabelig stilling. Grønland
 Mean population, 1985, by sex, age and marital status. Greenland

Alder	Mænd					Kvinder					Mænd og kvinder i alt
	Ugifte	Gifte, separerede	Enke- mænd	Fraskilte	I alt	Ugifte	Gifte, separerede	Enker	Fraskilte	I alt	
	1	2	3	4	5	6	7	8	9	10	11
I alt	19 824	7 404	552	1 107	28 887	15 594	6 821	1 241	630	24 286	53 173
Under 1 år.	542	.	.	.	542	514	.	.	.	514	1 056
1- 4 år.	2 050	.	.	.	2 050	1 915	.	.	.	1 915	3 965
5- 9 »	2 161	.	.	.	2 161	2 052	.	.	.	2 052	4 213
10-14 »	2 041	.	.	.	2 041	1 869	.	.	.	1 869	3 910
15-19 »	3 068	2	-	-	3 070	2 824	18	-	-	2 842	5 912
20-24 »	3 273	112	-	3	3 388	2 778	318	2	8	3 106	6 494
25-29 »	2 583	554	2	33	3 172	1 662	809	12	53	2 536	5 708
30-34 »	1 606	903	6	115	2 630	842	1 042	25	108	2 017	4 647
35-39 »	1 011	1 149	12	241	2 413	368	998	23	131	1 520	3 933
40-44 »	682	1 275	29	282	2 268	226	1 016	57	116	1 415	3 683
45-49 »	355	997	36	202	1 590	155	726	91	93	1 065	2 655
50-54 »	222	860	58	110	1 250	126	664	131	47	968	2 218
55-59 »	133	663	89	60	945	103	523	166	34	826	1 771
60-64 »	54	386	78	26	544	60	303	148	16	527	1 071
65-69 »	29	246	84	23	382	41	193	155	13	402	784
70-74 »	6	142	81	7	236	20	122	159	8	309	545
75-79 »	7	72	48	4	131	17	66	146	2	231	362
80-84 »	1	35	23	1	60	17	20	92	1	130	190
85-89 »	-	8	4	-	12	4	2	29	-	35	47
90-94 »	-	-	2	-	2	1	-	5	-	6	8
95 år o.dero.	-	-	-	-	-	-	1	-	-	1	1

TRANSLATION. - HEADING, Columns 1-5: males; 6-10: females; 11: males and females; 1 and 6: single; 2 and 7: married, incl. separated; 3 and 8: widowed; 4 and 9: divorced; 5, 10 and 11: total. - FRONT COLUMN: age.

P. Bilag

Bilag 1.**Ordforklaringer***Abort, legal:*

En fremkaldt abort foretaget i overensstemmelse med gældende lov, senest af 13. juni 1973.

Abort, spontan:

Foster, som kommer til verden uden tydelige tegn på liv (dvs. uden at ånde, skribe eller græde) inden svangerskabets 29. uge.

Abortkvotient, generel:

Antal legale aborter pr. år pr. 1 000 kvinder i de fertile aldersklasser (15–49 år).

Abortkvotienter, aldersbetingede:

Antal legale aborter pr. år foretaget på kvinder i en given aldersklasse pr. 1 000 kvinder i den pågældende aldersklasse.

Abortkvotient, samlet:

Angiver det antal legale aborter som ville blive foretaget på 1 000 kvinder i løbet af de fertile aldre 15–49 år, hvis 1) ingen af de 1 000 kvinder døde før det fyldte 50. år, og 2) der i hver aldersklasse blev foretaget netop det antal legale aborter, som angivet ved årets aldersbetingede abortkvotienter.

Bopæl:

Det sted, hvor en person regelmæssigt overnatter, når vedkommende ikke midlertidigt er fraværende på grund af ferie, sygdom eller lignende, og hvor vedkommende opbevarer sit bohøve.

Bruttoreproduktionstallet:

Det antal levendefødte piger, som 1 000 kvinder ville sætte i verden i løbet af de fertile aldre 15–49 år, hvis 1) ingen af de 1 000 kvinder døde før det fyldte 50. år, og 2) de i hver aldersklasse fødte netop så mange børn, som angivet ved årets fertilitetskvotienter.

Dødelighed, perinatal:

Antal dødfødte + døde under 1 uge gamle pr. 1 000 fødte (levendefødte + dødfødte).

Dødelighed, neonatal:

Antal døde under 28 dage gamle pr. 1 000 levendefødte.

Dødelighed, postneonatal:

Antal døde mellem 28 dage og 1 år gamle pr. 1 000 levendefødte.

Dødelighed, spædbørns-:

Antal døde under 1 år gamle pr. 1 000 levendefødte.

Dødfødt:

Barn, som kommer til verden uden tydelige tegn på liv (dvs. uden at ånde, skribe eller græde) efter afslutningen af svangerskabets 28. uge.

Dødshyppighed:

Angiver (i 100 000-dele) hyppigheden af dødsfald i løbet af et år, fra en fødselsdag til den næste.

Familie:

En familie kan enten bestå af en enkelt person eller af en gruppe af personer, som bor på samme adresse, og som har bestemte indbyrdes familierelationer.

Fertilitet, samlet:

Det antal levendefødte, som 1 000 kvinder ville sætte i verden i løbet af de fertile aldre 15–49 år, hvis 1) ingen af de 1 000 kvinder døde før det fyldte 50. år, og 2) de i hver aldersklasse fødte netop så mange børn, som angivet ved årets fertilitetskvoteinter.

Fertilitetskvoteinter, generel:

Antal levendefødte pr. år pr. 1 000 kvinder i de fertile aldersklasser (15–49 år).

Fertilitetskvoteinter, summarisk:

Antal levendefødte pr. år pr. 1 000 indbyggere.

Fertilitetskvoteinter, aldersbetingede:

Antal levendefødte pr. år født af mødre i en given aldersklasse pr. 1 000 kvinder i den pågældende aldersklasse.

Fødsel:

Svangerskab, som ikke afsluttes med abort.

Fødselsoverskud (naturlig befolkningstilvækst):

Antal levendefødte minus antal døde.

Fødte:

Levendefødte + dødfødte.

Geokode 1:

En gruppering af kommuner efter bymæssighed baseret på oplysninger om byernes størrelse ved registerfolketællingen den 1. januar 1981. En fortegnelse over kommuner i de enkelte bymæssighedsgrupper findes i bilag 2 i »Befolkningen i kommunerne pr. 1. januar«.

Husstand:

En husstand omfatter samtlige personer på samme adresse uanset familiære tilknytningsforhold og der kan således indgå flere familier i samme husstand.

Levendefødt:

Barn, som kommer til verden med tydelige tegn på liv (dvs. ånder, skriger eller græder) uanset svangerskabsperiodens længde.

Levendefødtnummer:

For en levendefødt anvendes et levendefødtnummer, der defineres som det antal levendefødte moderen har født i alt, inklusive det pågældende levendefødte barn.

Middelfolketal:

Det gennemsnitlige antal personer inden for en nærmere afgrænset gruppe (fx gifte kvinder i alderen 20–24 år), som har været til stede i befolkningen i en bestemt tidsperiode. Denne størrelse er fra og med 1970 beregnet som et gennemsnit af antallet af personer i begyndelsen og slutningen af tidsperioden, mens størrelsen tidligere var det beregnede antal personer i midten af tidsperioden.

Middellevetid:

Det gennemsnitlige antal år, som personer i en given alder har tilbage at leve i, hvis deres dødelighed fremover (alder for alder) svarer til det niveau, som er konstateret i den aktuelle periode. Der findes altså en middellevetid svarende til enhver alder.

Naturalisation:

Erhvervelse af dansk statsborgerskab.

Nettoreproduktionstallet:

Det antal levendefødte piger, som 1 000 kvinder ville sætte i verden i løbet af de fertile aldre 15–49 år, hvis 1) de 1 000 kvinder fra 0-års alderen antalmæssigt reduceres svarende til årets dødelighedserfaringer, og 2) kvinderne i hver aldersklasse føder netop så mange børn, som angivet ved årets fertilitetskvotienter.

Papirløst samlevende:

To personer af forskelligt køn, der bor på samme adresse og har mindst ét fællesbarn samt evt. særbørn.

Vielseshyppighed:

Angiver (i 10 000-dele) hyppigheden af vielse for hidtil ugifte i løbet af et år, fra en fødselsdag til den næste.

Bilag 2.

Teknisk beskrivelse af beregningsmetoder

I tabelafdelingens afsnit vedrørende fødsler og dødsfald findes beregnet en række forskellige mål for befolkningens fertilitet, dødelighed og reproduktion. I afsnittet om vielser findes mål for vielsestilbøjelighed, og i afsnittet om opløste ægteskaber findes mål for ægteskabsopløsning på grund af skilsmisse eller død. Der skal ikke her gøres rede for teorien bag og fortolkningen af de enkelte mål; der henvises til den almindelige demografiske litteratur.

Derimod skal der gives en beskrivelse af de estimationsmetoder, der er anvendt ved opstillingen af de enkelte mål for Danmarks vedkommende. Herved må i et vist omfang forudsættes kendskab til demografiens redskaber, herunder Lexis skema¹.

Angående terminologien i tabellerne skal bemærkes, at begrebet *alder* i opgørelsen af befolkningsbevægelser altid skal opfattes som alder i fyldte år (eller i fyldte dage eller måneder) på *hændelsestidspunktet*. Der anvendes tillige i tabel 93 og 94 en fordeling efter *fødselsår*.

Ved beregning af alle kvotienterne beskrevet nedenfor er som divisor anvendt middelfolketallet, defineret som gennemsnittet af befolkningen (hele befolkningen eller en bestemt aldersgruppe) ved årets begyndelse og ved årets slutning.

Fertilitetsmålene

De *aldersbetingede fertilitetskvotienter* (tabel 4-11) er i alle tilfælde beregnet på grundlag af antal levendefødte, der er afgrænset ved hjælp af hændelsesåret og moderens alder, såkaldte A-grupper.

Den *samlede fertilitet* for kalenderår (tabel 4 og 10) er beregnet ved summation af disse, på A-grupper baserede, fertilitetskvotienter for alle aldersårene 15-49 år.

I tabel 5 er de aldersbetingede fertilitetskvotienter ordnet efter generationer af mødre; generationerne er defineret ved kvindernes fødselsår (1930/31 til 1960/61). Når hver generation defineres ved to fødselsår, skyldes det, at der også her er anvendt A-grupper ved beregningen.

I tabel 6 er tallene summeret, således at man i sidste kolonne får den samlede fertilitet for generationerne.

Tabel 7 og 8 for kvindegenerationerne født efter 1945 er baseret på den årlige statistik over levendefødte fordelt efter moderens alder og barnets fødselsnummer.

Dødelighedsmålene

For dødeligheden er dels beregnet dødskvotienter, dels dødshyppigheder.

De *aldersbetingede dødskvotienter* (tabel 35, 36 og 39) er ligesom fertilitetskvotienterne baseret på A-grupper, her defineret ved dødsåret og den afdødes alder.

I dette hæfte er i lighed med tidligere udgaver beregnet *dødelighedstavler* på grundlag af erfaringerne fra den seneste toårs periode, 1984-1985, samt for en femårs periode, 1981-1985. Dødelighedstavlerne er som sædvanligt beregnet for mænd og kvinder hver for sig.

I disse tavler er *dødshyppigheden* for de enkelte étårs-aldersklasser beregnet på følgende måde:

For *aldersårene 0-4 år* beregnes dødshyppighederne på grundlag af C-grupper, dvs. på grundlag af en afgrænsning af de døde efter fødselsår og alder. Der korrigeres ikke for udenlandske vandringer.

I figur 1 er forinden vist, hvorledes afgrænsningen til dødshyppigheden for 0-årige sker i dødelighedstavlen 1984-1985. Dødshyppigheden beregnes for de to C-grupper C₁ og C₂ under ét.

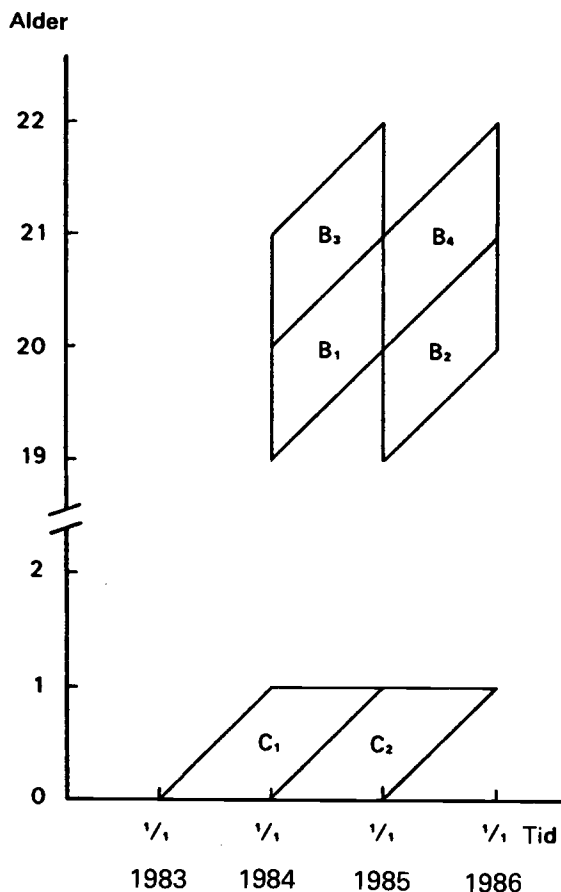

Figur 1. Lexis skema. Beregning af dødshyppigheden for 0-årige og 20-årige til dødelighedstavlen 1984-1985.

¹ Der kan fx henvises til P. C. Matthiessen: Teoretisk demografi. København 1970.

For aldersårene 5–109 år beregnes dødshyppigheden på grundlag af B-grupper, dvs. en afgrænsning efter fødselsår og hændelsesår.

Der korrigeres for udenlandske vandringer.

Øverst i figur 1 vises som eksempel grundlaget for dødshyppigheden for 20-årige i dødelighedstavlen 1984–1985.

Først beregnes en dødshyppighed for 19½-årige på grundlag af grupperne B₁ og B₂ under ét. Der beregnes på tilsvarende måde en dødshyppighed for 20½-årige på grundlag af grupperne B₃ og B₄. Dødshyppigheden for 20-årige beregnes som gennemsnittet af de to dødshyppigheder.

Overlevelsestavlen støtter sig udelukkende på de således beregnede dødshyppigheder, idet dog antal overlevende ved alderen 110 år sættes lig med 0.

På grundlag af overlevelsestavlen beregnes den samlede gennemlevede tid i hver aldersklasse – dvs. fra én fødselsdag til den næste – som gennemsnittet af antal personer ved begyndelsen og slutningen af aldersåret.

$$a_i = 0,5 \times l_i + 0,5 \times l_{i+1}$$

hvor a står for gennemlevet tid, medens l_i er antal overlevende ved alderen i år.

Dog er for alder 0 år benyttet følgende formler:

$$\text{Drenge: } a_0 = 0,136 \times l_0 + 0,864 \times l_1$$

$$\text{Piger: } a_0 = 0,143 \times l_0 + 0,857 \times l_1$$

Disse formler er beregnet på basis af en detaljeret aldersfordeling for døde under 1 år fra generationerne 1983 og 1984.

Middellevetiderne er beregnet ud fra disse gennemlevede tider.

Reproduktionsmålene

Bruttoreproduktionstallet er beregnet som den samlede fertilitet multipliceret med den andel, pigerne udgør af årets fødselsgeneration.

Nettoreproduktionstallet støtter sig på en overlevelsestavle for kvinder, men denne overlevelsestavle er, i modsætning til den ovenfor omtalte, beregnet udelukkende på grundlag af det pågældende kalenderårs dødserfaringer.

For de første 1½ aldersår beregnes dødshyppighederne på grundlag af A-grupperne A₁ og A₂, jævnfør figur 2. For aldrerne 1½ til 49½ år beregnes dødshyppighederne på grundlag af B-grupper; i figuren er gruppen B₁ således grundlag for beregning af dødshyppigheden fra alder 20½ år til alder 21½ år.

Ud fra dødshyppighederne beregnes antal overlevende (af en generation på 100 000 piger) ved midten af aldersårene: 15½, 16½, ..., 49½ år.

Antal overlevende multipliceres med de tidligere omtalte aldersbetingede fertilitetskvotienter, hvorved

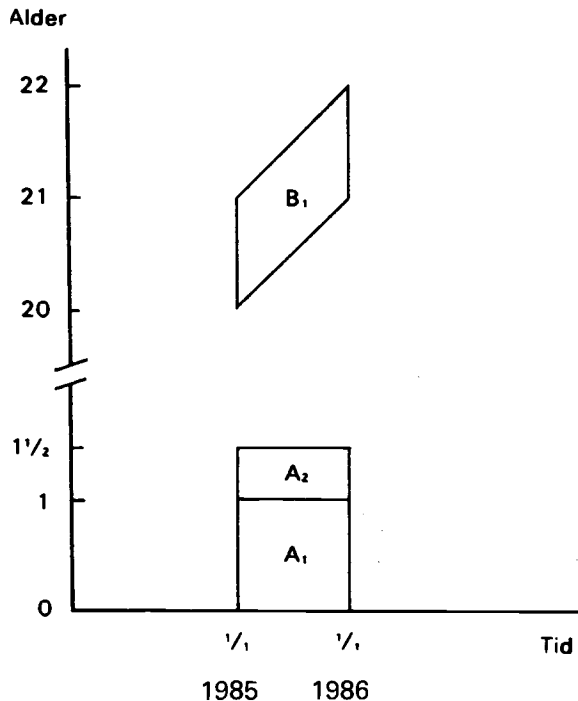

Figur 2 Lexis skema. Beregning af overlevelsestavle for kvinder til nettoreproduktionstallet.

fås det antal børn, som de overlevende kvinder føder i hver aldersklasse.

Det samlede antal fødte børn multipliceres til slut med pigeandelen blandt årets levendefødte.

Mål for vielsesstilbøjelighed

Som mål er dels beregnet vielseskquotienter, dels vielseshyppigheder.

Vielseskquotienterne (tabel 50 og 51) er beregnet på grundlag af A-grupper, defineret ved hændelsesåret og den viedes alder.

Vielsestavler (tabel 52) er beregnet på grundlag af erfaringerne fra en række toårsperioder, samt fra etårsperioden 1985. Beregningen er foretaget for mænd og kvinder hver for sig.

I disse tavler er vielseshyppigheden beregnet på basis af B-grupper, afgrænset efter fødselsår og hændelsesår.

Vielseshyppigheden for en toårsperiode er beregnet som gennemsnittet af vielseshyppighederne for hvert enkelt kalenderår.

Ægteskabsopløsningstavler

Ægteskabsopløsningstavlerne for udvalgte ægteskabs-generationer (jf. tabel 62) er beregnet under forudsætning af, at enten skilsmisse eller død er afgangsårsag. Antal tilbageværende ægteskaber efter 1 års, 2 års osv. ægteskab er korrigeret for nettoindvandring.

Antal skilsmisser er opgjort som C-grupper, dvs. med en afgrænsning af skilsmisserne efter vielsesår og ægteskabets varighed.

Antal ægteskaber opløst ved død er beregnet ved hjælp af hyppigheden for at én af ægtefællerne eller begge dør i løbet af et år, idet dødelighedstavlerne for forskellige kalenderårsperioder har været anvendt. For de seneste perioder, hvor der ikke er udarbejdet dødelighedstavler for gifte personer, er dødshyppighederne for alle mænd, henholdsvis kvinder, blevet korrigeret herfor. Den gennemsnitlige alder ved indgåelse af ægteskab har dannet udgangspunkt for at overføre de aldersbetingede dødshyppigheder fra dødelighedstavlen til dødshyppigheder pr. ægteskabsvarigheder.

Endelig er korrektionsposten *nettoindvandrede* ægtepar opgjort som nettoindvandrede gifte kvinder, afgrænset efter A-grupper (hændelsesår og alder). Omregningen mellem ægteskabsvarighed og alder er ligeledes her foretaget med udgangspunkt i den gennemsnitlige vielsesalder.

Den samlede hyppighed af opløsning af ægteskaber er herefter beregnet som antal ægteskaber opløst ved skilsmisse og død divideret med antal tilbageværende ægteskaber, korrigeret for nettoindvandrede (kol. 4 i tabellen).

Hyppigheden af opløsning på grund af skilsmisse, henholdsvis død, er beregnet ved at fordele antal opløste ægteskaber i alt i løbet af et år (ifølge tavlen, kol. 1) på henholdsvis antal skilsmisser og dødsfald; disse antal er herefter sat i forhold til antal tilbageværende ægteskaber ifølge tavlen.

Bilag 3.**Summary in English**

The population whose size, composition and movements are the primary object of this publication is the resident population of Denmark proper (i.e. the Kingdom of Denmark, excluding the Faroe Islands and Greenland). The resident populations of the Faroe Islands and Greenland are dealt with in separate chapters. The geographic criterion adopted for the distribution of the population – as well as births, deaths, etc. – is the place of residence.

1. Coverage and sources of Danish vital statistics

Births

Danish birth statistics relate to children born to women who are resident in Denmark. However, some of these women are outside Denmark at the time of birth, and in such cases it is not possible to collect statistical information on the births, except if they occur in Greenland. Thus the statistics of live births comprise births in Denmark or Greenland to women resident in Denmark.

Statistics of live births are based on information from Danmarks Statistik's medico-statistical register of births and deaths, which in turn is based on information from the CPR (Central Population Register), supplemented by midwives' reports.

Multiple deliveries are counted as two or three births, etc.

Statistics of stillbirths comprise stillbirths in Denmark among women resident in Denmark.

Stillbirths are not recorded in the local population registers and the CPR. The statistics are based on midwives' reports and physicians' certificates of stillbirth.

Legal abortions

The statistics of legally induced abortions (abortus provocatus legalis) refer to women resident in Denmark.

Since October 1973 any woman resident in Denmark is entitled to have her pregnancy terminated within the first twelve weeks of gestation.

The statistics are based on hospital reports to Sundhedsstyrelsen (the National Health Service of Denmark).

Deaths

The statistics of deaths comprise deaths occurring among Danish residents in Denmark or in other countries.

Sources: Danmarks Statistik's medico-statistical register of births and deaths, and original death certificates, the latter containing the information used for the statistics of causes of death.

Marriages

The marriage statistics concern the number of marriages as well as the number of persons married.

The number of marriages in Denmark comprises marriages which satisfy the condition that at least one of the two spouses is resident in Denmark.

The number of persons married comprises male, respectively female, Danish residents who get married.

Source: The population statistics register.

Dissolution of marriages

The divorce statistics concern the number of divorces as well as the number of persons divorced.

The number of divorces in Denmark comprises divorces which satisfy the condition that at least one of the two spouses is resident in Denmark.

The number of persons divorced comprises male, respectively female, Danish residents who get divorced.

Source: The population statistics register.

The statistics of widows and widowers comprise persons who are widowed, including persons who were legally separated (but not divorced) from their deceased spouses.

Source: The population statistics register.

Internal migration

The statistics of internal migration comprise all persons changing residence from one Danish local government district to another. With effect from 1979, the statistics also comprise persons changing residence within their local government districts, so that now all internal migration is covered.

Source: The population statistics register.

External migration

The statistics of immigration comprise non-Scandinavians who obtain a residence permit for a period exceeding three months or a work permit, as well as Scandinavians who move permanently to Denmark (Scandinavians are not required to obtain residence permits or work permits). Persons moving to Denmark from the Faroe Islands or Greenland are included.

The statistics of emigration comprise Danish residents who move permanently to places outside Denmark. Persons moving from Denmark to the Faroe Islands or Greenland are included.

Moreover, especially for international comparisons Danmarks Statistik compiles statistics of *long term migration*, which according to a UN definition means emigration or immigration with an expected stay of at least 12 months. However, for the Danish statistics persons who reimmigrate or reemigrate within 12 months are excluded. This method yields a more correct picture than statistics based on expectations, but of course it necessitates a delay of 12 months.

Source: The population statistics register.

Population

The statistics of the population at the beginning and end of the year comprise the total resident population.

Source: The population statistics register.

Families and households

A *family* may consist of a single person, or it may consist of two or more persons who live at the same address (dwelling unit) and who are related in specific ways by marriage, descent, etc. The following family types are covered by the statistics:

- A married couple with or without ('joint' or 'separate') child(ren) under the age of 26 years.
- A couple living in a consensual union, with 'joint' child(ren) under the age of 26 years, plus any 'separate' child(ren) under the age of 26 years.
- A single person (divorced or widowed or still married but not cohabiting with the spouse) with or without child(ren) under the age of 26 years.
- A single never-married person aged 26 years and over, with or without child(ren).
- A single never-married person under the age of 26 years with child(ren).
- A single never-married person under the age of 26 years without children (it being understood that the person does not live at the parents' address).

In principle, the term 'children' should refer to all age groups, but in practise only persons up to the age of 26 years are included. Please also note that a person is not regarded as a child in the parents' family if the person has child(ren) of his/her own living at the same address, or if the person is married, divorced or widowed. In such cases the person is regarded as mother/father or single person in a different family even if living at the parents' address. Finally it must be pointed out that a family can be formed by a non-married cohabiting couple only if the couple has 'joint' child(ren) living at their address; but once this precondition is fulfilled, any 'separate' children are also regarded as part of the family.

A *household* consists of all persons resident at the same address, irrespective of family ties. Thus a household may comprise more than one family.

Source: The population statistics register.

Foreign nationals

Statistics regarding foreign nationals resident in Denmark are given in a separate section of tables.

Source: The population statistics register.

Population accounts

The tables on the so-called population accounts show the size of selected population groups and the factors of change. It has been necessary to introduce a correctional item, due to minor errors in CPR registration and minor anomalies resulting from the integration of data subject to different compilation principles.

Source: The population statistics register.

Adoptions

The statistics of adoptions comprise children – born in Denmark or in other countries – whose adoption has been approved by Danish authorities.

Source: The population statistics register.

The Faroe Islands

Birth statistics are based on midwives' reports, death statistics on death certificates.

Marriage statistics are compiled on the basis of quarterly reports from church registers to Danmarks Statistik.

The figures for the total population at 1 January 1986 are compiled on the basis of benchmark data from the population census on 22 September 1977.

Greenland

In 1972 Greenland was incorporated in the Danish CPR system.

With effect from 1973 the statistical sources are therefore the same as for Denmark as regards deaths, marriages, population distributions by sex and age, etc. However, Danmarks Statistik does not receive copies of midwives' reports, and therefore the birth statistics for Greenland are based exclusively on the population statistics register.

2. The production of CPR based statistics

As indicated above, the size and composition of the populations of Denmark and Greenland are primarily calculated on the basis of information supplied by the Central Population Register (CPR), which contains data on all persons resident in Denmark or Greenland. Most of these data are reported to the CPR from the local (municipal) population registers. Danmarks Statistik has organized the information from the CPR in the *population statistics register*.

The stock of updated information for all persons covered by the CPR is used as a model of the total Danish population, and alterations in CPR registrations, including new registrations and deregistrations, are used as a model of population movements.

For most events (births, deaths, etc.) the time-lag between the date of the event and the date of its entry in the CPR is about three weeks. This time-lag is taken into account for the compilation of the statistics.

For the calculation of the size and composition of the total population at 1 January of a year, the CPR population registered on that day is subsequently adjusted for births, deaths, migrations, marriages and divorces which occurred before 1 January and which were reported to the CPR within the first 40 days of the new year.

Figures for marriages, divorces, internal migrations, external migrations and – for Greenland – live births are calculated exclusively on the basis of CPR data adjusted for the effect of time-lag in reporting. Here, too, the cut-off period is 40 days, and any events in the year under review which are reported after that time are included in the figures for the new year.

As mentioned in the preceding chapter, the statistics of live births and deaths are based not only on CPR data but also on midwives' reports and death certificates. By this method it is possible in principle to eliminate the effect of delays in CPR reporting, so that all births and deaths are included in the figures for the year in which they occur.

3. Concepts

Abortion, legal

Induced abortion, permitted by Danish law.

Abortion, spontaneous

Foetus delivered before the 29th week of pregnancy, without evidence of life (breathing etc.).

Abortion rate, age-specific

Annual number of legal abortions performed on women in a specified age group, per 1 000 women in the age group.

Abortion rate, general

Annual number of legal abortions per 1 000 women of reproductive age (15–49 years old).

Abortion rate, total

Number of legal abortions that would be performed on 1 000 women during the reproductive period of their lives (ages 15 through 49), if all 1 000 women lived to be 50 years old, and if at each age they experienced the given year's age-specific abortion rates.

Birth

Live birth or stillbirth.

Birth rate, crude

Annual number of live births per 1 000 population.

Consensual union (as defined in Danish vital statistics)

Two persons of opposite sex living at the same address and having one or more joint children (and possibly separate children as well)

Family

A family may consist of a single person, or it may consist of two or more persons who live at the same address (dwelling unit) and who are related in specific ways by marriage, descent, etc.

Fertility rate, age-specific

Annual number of live births to women in a specified age group, per 1 000 women in the age group.

Fertility rate, general

Annual number of live births per 1 000 women of reproductive age (15–49 years old).

Fertility rate, total

Number of children that would be born alive to 1 000 women during the reproductive period of their lives (ages 15 through 49), if all 1 000 women lived to be 50 years old, and if at each age they experienced the given year's age-specific fertility rates.

First marriage rate

Frequency of marriage (per 10 000) among the never-married population, from one birthday to the next.

Geocode 1

A classification of municipalities («kommuner») by size-class of their largest urban areas, i.e. a classification by degree of urbanization, according to the results of the 1 January 1981 population census.

Household

A household consists of all persons resident at the same address, irrespective of family ties. Thus a household may comprise more than one family.

Life expectancy

Average further number of years that a person of a specified age can expect to live, assuming that the age-specific mortality levels remain constant (i.e. the rates observed for the period under review). Also termed: (average) expectation of life.

Live birth

Delivery of live-born child, i.e. a child showing evidence of life (breathing etc.), irrespective of the duration of pregnancy.

Live-birth order

Numerical order (first, second, third, etc.) of a live-born child in relation to all the previous live-born children of the mother.

Mean population

Average number of persons in a population (or sub-population) during a period of time. Previously, this was taken to be the population at the mid-point of the period, but from and including 1970 it has been calculated as half the sum of the populations at the beginning and end of the period.

Mortality rate, infant

Deaths of live-born children under one year old per 1 000 live births.

Mortality rate, neonatal

Deaths of live-born children under 28 days old per 1 000 live births.

Mortality rate, perinatal

Stillbirths + deaths of live-born children under one week old, per 1 000 births (live births + stillbirths).

Mortality rate, post-neonatal

Deaths of children aged between 28 days and one year per 1 000 live births.

Natural increase (of population)

Excess of live births over deaths.

Naturalisation

The granting of Danish citizenship to a person of foreign nationality.

Reproduction rate, gross

Number of daughters that would be born alive to 1 000 women during the reproductive period of their lives (ages 15 through 49), if all 1 000 women lived to be 50 years old, and if at each age they experienced the given year's age-specific fertility rates.

Reproduction rate, net

Number of daughters that would be born alive to 1 000 women during the reproductive period of their lives (ages 15 through 49), if the 1 000 women were annually reduced in number from age 0 according to the given year's age-specific mortality levels, and if at each age they experienced the given year's age-specific fertility rates.

Residence

Place where a person usually sleeps (except when away owing to vacation, illness or similar) and has his/her furniture etc.

Stillbirth

Foetus delivered after the 28th week of pregnancy, without evidence of life (breathing etc.).