

# Befolkningens bevægelser

## 1986

*Vital statistics 1986*

DANMARKS STATISTIK  
København 1988

Da. 3  
045  
ex. 11

Tidligere publikationer  
om statistikken over befolkningens bevægelser

STATISTISK TABELVÆRK

Vielser, fødsler og dødsfald

1801-33:	I, 1	1870-74:	IV A, 1	1906-10:	V A, 8
1834-39:	I, 6	1875-79:	IV A, 2	1911-15:	V A, 13
1840-44:	I, 10	1880-84:	IV A, 5	1916-20:	V A, 15
1845-49:	II, 1	1885-89:	IV A, 7	1921-25:	V A, 17
1850-54:	II, 17, 1. del	1890-94:	IV A, 9	1926-30:	V A, 19
1855-59:	III, 2	1895-1900:	V A, 2	1931-40:	V A, 22
1860-64:	III, 12	19. årh. <sup>1</sup> :	V A, 5	1941-55:	1962: I
1865-69:	III, 25	1901-05:	V A, 6	1956-69:	1973: XI

<sup>1</sup> Befolkningsforholdene i Danmark i det 19. århundrede.

STATISTISKE MEDDELELSER

Befolkningens bevægelser

1931-33:	4, 95, 4	1950:	4, 147, 2	1966:	1968:6
1934:	4, 97, 6	1951:	4, 150, 3	1967:	1969:1
1935:	4, 100, 4	1952:	4, 154, 2	1968:	1970:4
1936:	4, 102, 5	1953:	4, 157, 4	1969:	1971:3
1937:	4, 106, 5	1954:	4, 161, 4	1970:	1972:7
1938:	4, 109, 3	1955:	4, 166, 3	1971:	1973:10
1939:	4, 110, 5	1956:	4, 167, 2	1972:	1974:9
1940:	4, 111, 5	1957:	4, 173, 2	1973:	1975:9
1941:	4, 115, 5	1958:	1960:2	1974:	1976:5
1942:	4, 119, 4	1959:	1961:1	1975:	1977:4
1943:	4, 120, 5	1960:	1962:8	1976:	1978:1
1944-45	4, 125, 4	1961:	1963:5	1977:	1978:12
1946:	4, 126, 6	1962:	1964:5	1978:	1980:3
1947:	4, 133, 3	1963:	1965:5	1979:	1981:1
1948:	4, 138, 3	1964:	1966:4	1980:	1982:1
1949:	4, 143, 4	1965:	1967:7		

ÅRSPUBLIKATIONER

DANMARKS STATISTIK

**1 6 MRS. 1988**

BIBLIOTEKET

STATISTISKE UNDERSØGELSER

Befolkningens bevægelser

1981 udk. 1983  
1982 udk. 1984  
1983 udk. 1985  
1984 udk. 1986  
1985 udk. 1987

Spædbørnsdødeligheden i Danmark 1931-60. Udk. 1964.

Engelsk udgave: Infant Mortality in Denmark 1931-60. Udk. 1965.

Nyere tendenser i dødeligheden. Udk. 1965.

Fertilitetsforskelle i Danmark. Udk. 1965.

Fertiliteten uden for ægteskab. Udk. 1968.

Regionale forskelle i dødeligheden. Udk. 1969.

Befolkningsprognoser 1970. Udk. 1970.

Befolkningsprognoser 1974-1990. Udk. 1975.

Regionale fertilitetsforskelle 1971-1976. Udk. 1977.

Befolkningsprognoser 1977-2000. Udk. 1978.

Dødelighed og erhverv 1970-75. Udk. 1979.

Befolkningsprognoser 1980-2000. Udk. 1981.

Regionale dødelighedsforskelle i Danmark 1971-79. Udk. 1983.

Dødelighed og erhverv 1970-80. Udk. 1985.

Fertiliteten efter kvinnens alder och paritet hos danska kvinnor födda sedan 1945. (Arbejdsnotat nr. 8). Udk. 1979.

## FORORD

Dette hæfte danner en fortsættelse af de årlige publikationer, der tidligere indgik i Statistiske Meddelelser om befolkningens bevægelser i Danmark. Serien Befolkningens bevægelser påbegyndtes med hæftet for årene 1931-1933 (jf. foranstående fortegnelse).

Hæftet giver oplysning om befolkningsbevægelserne: Fødsler, dødsfald, indgåede og opløste ægteskaber, vandringer, aborter og adoptioner. Hertil kommer opgørelser af befolkningen og dens sammensætning både på person-, familie- og husstands niveau. Et specielt afsnit omhandler udenlandske statsborgere.

Befolkningens bevægelser på Færøerne og i Grønland er opgjort i særlige afsnit.

Hæftets tekstafsnit indledes med en belysning af nogle områder inden for befolkningsstatistikken, der påkalder sig særlig aktuell interesse; emnerne skifter fra år til år. En fortegnelse over de tidligere belyste emner findes på side 12. I nærværende hæfte indgår en artikel om befolkningsudviklingen i 1986, af professor P. C. Matthiessen, og en artikel om ændringerne i befolkningens køns- og alderssammensætning i perioden 1971-1987, af fuldmægtig Isak Isaksen. Desuden findes en beskrivelse af befolkningsstatistikens grundbegreber og kilder.

Bilag 1 indeholder kortfattede definitioner af nogle vigtige befolkningsstatistiske beregningsmetoder.

Bilag 3 indeholder et engelsksproget sammendrag af afsnittene om kilder og grundbegreber samt definitioner.

Hæftet er udarbejdet i Danmarks Statistiks 1. kontor i afdelingen for den løbende befolkningsstatistik under ledelse af afdelingsleder Kirsten Frandsen.

*Danmarks Statistik i oktober 1987*

*N. V. Skak-Nielsen*

*Lene Skotte*

Pris: 80,00 kr. inkl. 22% moms

Danmarks Statistiks trykkeri

Udkommet i marts 1988

## PREFACE

Befolkningens bevægelser (Vital Statistics) is an annual publication which appeared for the first time in the series Statistiske Meddelelser (Statistical Reports) with data for the period 1931–1933. A list of earlier editions is inserted before the Danish preface (Forord).

The publication presents information about events such as births, deaths, marriages, divorces, migrations, abortions and adoptions, as well as information about the size and composition of the Danish population at person, family and household levels. A particular chapter deals with foreign nationals.

Statistics for the Faroe Islands and Greenland are given in separate chapters.

The first part of the text section of this publication deals with developments in selected statistical fields of particular current interest. The subjects, which may change from year to year, are this time Population trends in 1986 (by Professor P. C. Matthiessen) and Changes in the population by sex and age during the period 1971–1987 (by Mr. Isak Isaksen). Moreover the text section outlines the concepts and sources of Danish vital statistics.

Annex 1 gives concise definitions of some important statistical concepts used, and Annex 2 describes calculation techniques involved in measuring demographic components.

Annex 3 contains a *summary in English* of that part of the text section which deals with concepts and sources.

This publication has been prepared by Danmarks Statistik's 1st Division in the section for vital statistics – Ms. Kirsten Frandsen being in charge of the work.

*Danmarks Statistik, October 1987*

*N. V. Skak-Nielsen*

---

*Lene Skotte*

# Indhold

## Tekstafdeling

Emneartikler . . . . .	12
1. Befolkningsudviklingen . . . . .	13
2. Ændringerne i befolkningens køns- og alderssammensætning i perioden 1971–1987 . . . . .	18
3. Befolkningsstatistikens grundbegreber og kilder . . . . .	24
3.1. Fødsler . . . . .	24
3.2. Legale aborter . . . . .	25
3.3. Dødsfald . . . . .	25
3.4. Vielser . . . . .	26
3.5. Opløste ægteskaber . . . . .	26
3.6. Indenlandske flytninger . . . . .	27
3.7. Udenlandske vandringer . . . . .	27
3.8. Hele befolkningen . . . . .	28
3.9. Familier og husstande . . . . .	28
3.10. Udenlandske statsborgere . . . . .	28
3.11. Befolkningsregnskaber . . . . .	28
3.12. Adoptioner . . . . .	28
3.13. Færøerne . . . . .	29
3.14. Grønland . . . . .	29
4. Opgørelsesmåde for CPR-baseret statistik . . . . .	30
5. Supplerende statistik . . . . .	31

## Tabelafdeling

### A. Samlet oversigt

Tabel 1. Oversigt over befolkningens bevægelser	34
---	----

### B. Fødsler

Tabel 2. Antal fødte 1931–1986 . . . . .	38
Tabel 3. Antal fødte 1986 fordelt efter fødselsmåned . . . . .	38
Tabel 4. Fertilitets- og reproduktionstallene 1931–1986 . . . . .	39
Tabel 5. Antal levendefødte pr. 1 000 kvinder inden for étårs-aldersklasser for kvinder tilhørende generationerne 1931/32–1961/62 . . . . .	40
Tabel 6. Antal levendefødte pr. 1 000 kvinder inden for aldersklasser for kvinder tilhørende generationerne 1931/32–1961/62 (kumulerede tal) . . . . .	40
Tabel 7. Andelen af kvinder i generationerne 1945–1970 med mindst ét levendefødt barn (pr. 1 000 kvinder) . . . . .	42
Tabel 8. Andelen af kvinder i 20-, 25-, 30- og 35-års alderen fra generationerne 1945–1966 fordelt efter antal levendefødte (pr. 1 000 kvinder) . . . . .	42

# Contents

## Text section

Special articles	
1. Population trends	
2. Changes in the population by sex and age during the period 1971–1987	
3. Concepts and sources of vital statistics	
3.1 Births	
3.2 Legal abortions	
3.3 Deaths	
3.4 Marriages	
3.5 Dissolution of marriages	
3.6 Internal migrations	
3.7 External migrations	
3.8 Total population	
3.9 Families and households	
3.10 Foreign nationals	
3.11 Population accounts	
3.12 Adoptions	
3.13 Faroe Islands	
3.14 Greenland	
4. The production of CPR based statistics	
5. Supplementary statistics	

## Tables section

### A. General survey

Table 1. Summary vital statistics	
-----------------------------------	--

### B. Births

Table 2. Births 1931–1986	
Table 3. Births 1986 by month	
Table 4. Fertility and reproduction rates 1931–1986	
Table 5. Live births per 1 000 women, specific for age of women born 1931/32–1961/62	
Table 6. Live births per 1 000 women, specific for age of women born 1931/32–1961/62 (cumulative figures)	
Table 7. Women born 1945–1970 having had at least one live birth (per 1 000 women)	
Table 8. Women born 1945–1966, by number of live births ever, at the ages of 20, 25, 30 and 35 years (per 1 000 women)	

Tabel 9. De aldersbetingede fertilitetskvotienter på étårs-aldersklasser 1977–1986	44	Table 9. Age-specific fertility rates 1977–1986	
Tabel 10. Antal levendefødte efter moderens alder og de aldersbetingede fertilitetskvotienter 1986, fordelt efter amtskommuner m.v. ....	45	Table 10. Live births by age of mother and age-specific fertility rates 1986 by counties	
Tabel 11. De aldersbetingede fertilitetskvotienter i og uden for ægteskab 1970–1986	46	Table 11. Age-specific fertility rates for married women and for other women 1970–1986	
Tabel 12. Antal levendefødte 1986 fordelt efter moderens ægteskabelige stilling og alder. ....	46	Table 12. Live-births 1986 by marital status and age of mother	
Tabel 13. Antal fødte 1985 og 1986 fordelt efter moderens alder	47	Table 13. Births 1985 and 1986 by age of mother	
Tabel 14. Antal levendefødte i ægteskab 1986, fordelt efter moderens og faderens alder	48	Table 14. Live births to married women, 1986, by age of mother and father	
Tabel 15. Antal levendefødte 1983–1986 i ægteskabets første år, fordelt efter ægteskabets varighed i måneder. ....	48	Table 15. Live births 1983–1986 in the first year of marriage by duration of marriage in months	
Tabel 16. Antal levendefødte i ægteskab 1986, fordelt efter levendefødt nummer, moderens alder og ægteskabets varighed . .	49	Table 16. Live births to married women, 1986, by live-birth order, age of mother and duration of marriage	
Tabel 17. Antal levendefødte 1986, fordelt efter moderens alder og levendefødt nummer	52	Table 17. Live births 1986 by live-birth order and age of mother	
Tabel 18. Antal levende- og dødfødte i og uden for ægteskab 1986, fordelt efter fødselsvægt	52	Table 18. Live births and stillbirths to married women and to other women, 1986, by birth weight	
Tabel 19. Antal levende- og dødfødte 1986, fordelt efter fødselslængde og enkelt- eller flerfødt	53	Table 19. Live births and stillbirths 1986, by single delivery, multiple delivery and birth length	
Tabel 20. Antal enkeltfødsler og flerfødsler 1931–1986	53	Table 20. Single deliveries and multiple deliveries 1931–1986	
Tabel 21. Antal enkelt- og flerfødsler 1978–1986, fordelt efter børnenes køn. ....	54	Table 21. Single deliveries and multiple deliveries, 1978–1986, by sex	
Tabel 22. Antal flerfødsler 1946–1986 fordelt efter moderens alder	54	Table 22. Multiple deliveries 1946–1986 by age of mother	
Tabel 23. Antal fødte drenge pr. 1 000 fødte piger	54	Table 23. Male births per 1 000 female births	
Tabel 24. Antal fødte i og uden for ægteskab 1986 i de enkelte kommuner og amtskommuner	55	Table 24. Births to married women and to other women, 1986, by counties and municipalities	

### C. Legale aborter

Tabel 25. Antal legale aborter og den generelle abortkvotient 1945–1986	62	Table 25. Legal abortions and general abortion rate 1945–1986	
Tabel 26. Antal legale aborter 1986 fordelt efter kvindens alder og bopæl. ....	62	Table 26. Legal abortions 1986 by age and residence of the woman	
Tabel 27. De alderbetingede legale abortkvotienter 1986 fordelt efter kvindens bopæl	63	Table 27. Age-specific legal abortion rates 1986 by residence of the woman	
Tabel 28. De aldersbetingede legale abortkvotienter 1974–1986	63	Table 28. Age-specific abortion rates 1974–1986	
Tabel 29. Antal legale aborter 1986 fordelt efter kvindens alder og ægteskabelige stilling	64	Table 29. Legal abortions 1986 by age and marital status of the woman	
Tabel 30. De aldersbetingede legale abortkvotienter 1986 fordelt efter kvindens ægteskabelige stilling	64	Table 30. Age-specific legal abortion rates 1986 by marital status of the woman	

**D. Dødsfald**

Tabel 31. Dødeligheden 1931–1986 . . . . .	66
Tabel 32. Middellevetider for 0-, 1-, 50- og 65-årige mænd og kvinder 1931–1986 . . . . .	66
Tabel 33. Antal døde fordelt efter dødsmaned. . . . .	67
Tabel 34. Antal døde 1986 fordelt efter køn, alder og ægteskabelig stilling . . . . .	67
Tabel 35. Antal døde pr. 1 000 personer i hver aldersklasse . . . . .	68
Tabel 36. Indeks for dødeligheden i visse aldersgrupper . . . . .	68
Tabel 37. Antal døde i 1. leveår 1986, fordelt efter levetid. . . . .	69
Tabel 38. De enkelte fødselskuld dødelighed i 1. leveår . . . . .	69
Tabel 39. Antal døde og antal døde pr. 1 000 personer 1986 fordelt efter amtskommuner m.v. samt køn og alder . . . . .	70
Tabel 40. Dødelighedstavle for årene 1981–1985 . . . . .	72
Tabel 41. Dødelighedstavle for årene 1985–1986 . . . . .	73
Tabel 42. Antal døde 1986 fordelt efter køn, alder og dødsårsag. . . . .	74
Tabel 43. Antal døde pr. 100 000 personer 1986 fordelt efter køn, alder og dødsårsag. . . . .	78
Tabel 44. Antal døde 1986 i de enkelte kommuner og amtskommuner . . . . .	82

**E. Vielser**

Tabel 45. Antal vielser fordelt efter vielsesmaned . . . . .	90
Tabel 46. Antal vielser 1986 fordelt efter parternes ægteskabelige stilling før vielsen . . . . .	90
Tabel 47. Antal vielser 1984–1986 fordelt efter parternes alder og ægteskabelige stilling før vielsen. . . . .	91
Tabel 48. Antal vielser 1986 fordelt efter de viedes indbyrdes alder og ægteskabelige stilling før vielsen . . . . .	92
Tabel 49. Antal vielser 1986 fordelt efter parternes alder. . . . .	94
Tabel 50. Antal viede 1986 pr. 1 000 personer fordelt efter køn, civilstand og alder . . . . .	94
Tabel 51. Antal viede pr. 1 000 ikke-gifte 1977–1986 fordelt efter køn og alder. . . . .	95
Tabel 52. Vielsestavler for hidtil ugifte personer for årene 1977–1986 . . . . .	96
Tabel 53. Antal viede 1986 fordelt efter mandens og kvindens bopælsamt, vielsesmyndighed og pr. 1 000 ikke-gifte . . . . .	98

**D. Deaths**

Table 31. Mortality 1931–1986 . . . . .	66
Table 32. Expectation of life at ages 0, 1, 50 and 65 years, by sex, 1931–1986 . . . . .	66
Table 33. Deaths by month of death . . . . .	67
Table 34. Deaths 1986 by sex, age and marital status . . . . .	67
Table 35. Deaths per 1 000 population by age . . . . .	68
Table 36. Index of mortality in selected age groups . . . . .	68
Table 37. Infant deaths 1986 by age . . . . .	69
Table 38. Cohort infant mortality rates . . . . .	69
Table 39. Deaths: actual number and number per 1 000 population, 1986, by counties, sex and age . . . . .	70
Table 40. Life table for the years 1981–1985 . . . . .	72
Table 41. Life table for the years 1985–1986 . . . . .	73
Table 42. Deaths 1986 by sex, age and cause of death . . . . .	74
Table 43. Deaths per 100 000 population, 1986, by sex, age and cause of death . . . . .	78
Table 44. Deaths 1986 by counties and municipalities . . . . .	82

**E. Marriages**

Table 45. Marriages by month . . . . .	90
Table 46. Marriages 1986 by previous marital status of both spouses . . . . .	90
Table 47. Marriages 1984–1986 by age and previous marital status of both spouses . . . . .	91
Table 48. Marriages 1986 by age and previous marital status of both spouses . . . . .	92
Table 49. Marriages 1986 by age of both spouses . . . . .	94
Table 50. Persons marrying 1986 per 1 000 population, by sex, marital status and age . . . . .	94
Table 51. Persons marrying per 1 000 non-married 1977–1986, by sex and age . . . . .	95
Table 52. Marriage tables for never-married persons 1977–86 . . . . .	96
Table 53. Persons marrying in 1986, by husband's and wife's counties of residence and by type of marriage ceremony; marriage rates (per 1 000 non-married) . . . . .	98

## F. Opløste ægteskaber

Tabel 54. Antal indgåede og opløste ægteskaber 1962–1986 .....	100
Tabel 55. Antal skilsmisser fordelt efter ægtefællernes alder .....	100
Tabel 56. Antal skilsmisser fordelt efter ægteskabets varighed og hustruens alder ..	101
Tabel 57. Antal skilsmisser fordelt efter ægteskabets varighed .....	101
Tabel 58. Antal skilsmisser 1983–1986 fordelt efter, hvornår ægteskabet blev stiftet ..	102
Tabel 59. Antal fraskilte pr. 1 000 gifte 1977–1986 fordelt efter køn og alder .....	103
Tabel 60. Antal skilsmisser 1986 fordelt efter mandens og kvindens bopælsamt, bevilningsmyndighed og pr. 1 000 bestående ægteskaber .....	103
Tabel 61. Antal ægteskaber opløst i 1986 ved den ene ægtefælles død, fordelt efter ægtefællernes alder ved dødsfaldet .....	104
Tabel 62. Ægteskabsopløsningsstavler for ægteskaber indgået i 1950, 1955, 1960, 1965, 1970, 1975, 1980 og 1985 .....	105

## G. Indenlandske flytninger

Tabel 63. Antal tilflyttede til de enkelte amtskommuner 1986, fordelt efter køn og alder .....	110
Tabel 64. Antal fraflyttede fra de enkelte amtskommuner 1986, fordelt efter køn og alder .....	112
Tabel 65. Antal nettotilflyttede til de enkelte amtskommuner 1986, fordelt efter køn og alder .....	114
Tabel 66. Antal amtskommunale flytninger 1986 fordelt efter kombineret til- og fraflytningsamt .....	116
Tabel 67. Antal amtskommunale nettoflytninger 1986 fordelt efter kombineret til- og fraflytningsamt .....	116
Tabel 68. Samtlige indenlandske flytninger 1986 fordelt efter køn og alder .....	118

## H. Udenlandske vandringer

Tabel 69. Antal indvandrede 1986 fordelt efter fraflytningsland, køn, alder og statsborgerskab .....	120
Tabel 70. Antal udvandrede 1986 fordelt efter tilflytningsland, køn, alder og statsborgerskab .....	126
Tabel 71. Ind- og udvandrede 1986 fordelt efter køn og statsborgerskab .....	132
Tabel 72. Ind- og udvandrede 1986 fordelt efter køn, alder og ægteskabelig stilling ...	133

## F. Dissolution of marriages

Table 54. Marriages contracted and dissolved 1962–1986	
Table 55. Divorces by age of both spouses	
Table 56. Divorces by duration of marriage and age of wife	
Table 57. Divorces by duration of marriage	
Table 58. Divorces 1983–1986 by year of marriage	
Table 59. Persons getting divorced per 1 000 married 1977–1986, by sex and age	
Table 60. Divorces 1986 by husband's and wife's counties of residence and by authority granting the divorce; divorce rates (per 1 000)	
Table 61. Marriages dissolved in 1986 through the death of one of the spouses, by age of spouses at time of death	
Table 62. Dissolution tables for marriages contracted in 1950, 1955, 1960, 1965, 1970, 1975, 1980 and 1985	

## G. Internal migrations

Table 63. Internal migration into counties, 1986, by sex and age	
Table 64. Internal migration out of counties, 1986, by sex and age	
Table 65. Net internal migration into counties, 1986, by sex and age	
Table 66. Inter-county migration, 1986, by counties moved out of and into	
Table 67. Net inter-county migration, 1986, by counties moved out of and into	
Table 68. Internal migration, 1986, by sex and age	

## H. External migrations

Table 69. Immigrants, 1986, by sex, age, citizenship and country of last permanent residence	
Table 70. Emigrants, 1986, by sex, age, citizenship and country of intended future residence	
Table 71. Immigration and emigration, 1986, by sex and citizenship	
Table 72. Immigration and emigration, 1986, by sex, age and marital status	



Tabel 73.	Antal indvandrede til de enkelte amtskommuner 1986, fordelt efter køn og alder .....	134
Tabel 74.	Antal udvandrede fra de enkelte amtskommuner 1986, fordelt efter køn og alder .....	136
Tabel 75.	Antal nettoindvandrede til de enkelte amtskommuner 1986, fordelt efter køn og alder .....	138
Tabel 76.	Varige vandringer 1985 fordelt efter køn og statsborgerskab .....	140

### I. Hele befolkningen

Tabel 77.	Befolkningen i de enkelte amtskommuner fordelt efter køn og alder pr. 1. januar 1987 .....	142
Tabel 78.	Befolkningens fordeling efter køn, alder og ægteskabelig stilling pr. 1. januar 1987 .....	144
Tabel 79.	Middelfolketal 1986 efter køn, alder og ægteskabelig stilling .....	147

### J. Familier og husstande

Tabel 80.	Familier pr. 1. januar 1981-1987 ....	152
Tabel 81.	Familier pr. 1. januar 1987 fordelt efter antal personer i familien .....	152
Tabel 82.	Familier pr. 1. januar 1987 fordelt efter bymæssighedsgrupper .....	152
Tabel 83.	Familier pr. 1. januar 1987 i de enkelte amtskommuner fordelt efter antal børn .....	153
Tabel 84.	Husstande pr. 1. januar 1981-1987 ...	155
Tabel 85.	Husstande pr. 1. januar 1987 fordelt efter antal personer i husstanden ....	155

### K. Udenlandske statsborgere

Tabel 86.	Antal udenlandske statsborgere fordelt efter køn, alder og statsborgerskab pr. 1. januar 1987 .....	158
Tabel 87.	Antal udenlandske statsborgere fordelt efter statsborgerskab pr. 1. januar 1981-1987 .....	160
Tabel 88.	Antal udenlandske statsborgere fordelt efter køn, alder og ægteskabelig stilling pr. 1. januar 1987 .....	160
Tabel 89.	Antal udenlandske statsborgere i de enkelte amtskommuner m.v. fordelt efter statsborgerskab pr. 1. januar 1987 .....	161
Tabel 90.	Antal udenlandske statsborgere i de enkelte amtskommuner m.v. fordelt efter udvalgte nationaliteter pr. 1. januar 1987 .....	161
Tabel 91.	Naturalisationer 1986 .....	162
Tabel 92.	Befolkningsregnskab 1986 for udenlandske statsborgere i Danmark .....	163

Table 73.	Immigration into counties, 1986, by sex and age	
Table 74.	Emigration from counties, 1986, by sex and age	
Table 75.	Net immigration into counties, 1986, by sex and age	
Table 76.	Long Term Migration, 1985, by sex and citizenship	

### I. Total population

Table 77.	Population of counties by sex and age at 1 January 1987	
Table 78.	The population at 1 January 1987, by sex, age and marital status	
Table 79.	Mean population, 1986 by sex, age and marital status	

### J. Families and households

Table 80.	Families at 1 January 1981-1987	
Table 81.	Families at 1 January 1987, by family size	
Table 82.	Families at 1 January 1987, by degree of urbanization	
Table 83.	Families of counties by number of children at 1 January 1987	
Table 84.	Households at 1 January 1981-1987	
Table 85.	Households at 1 January 1987, by household size	

### K. Foreign Nationals

Table 86.	Foreign nationals resident in Denmark at 1 January 1987, by sex, age and citizenship	
Table 87.	Foreign nationals resident in Denmark at 1 January 1981-1987, by citizenship	
Table 88.	Foreign nationals resident in Denmark at 1 January 1987, by sex, marital status and age	
Table 89.	Foreign nationals resident in Danish counties at 1 January 1987, by citizenship	
Table 90.	Foreign nationals resident in Danish counties at 1 January 1987, by selected citizenship countries	
Table 91.	Naturalisations 1986	
Table 92.	Population accounts 1986 for foreign nationals resident in Denmark	

**L. Befolkningsregnskaber**

Tabel 93. Befolkningsregnskab 1986 for mænd fordelt efter ægteskabelig stilling, fødselsår og alder . . . . .	166
Tabel 94. Befolkningsregnskab 1986 for kvinder fordelt efter ægteskabelig stilling, fødselsår og alder . . . . .	191
Tabel 95. Befolkningsregnskab 1986 for kommuner og amtskommuner . . . . .	216

**M. Adoptioner**

Tabel 96. Antal adoptioner 1966–1986 fordelt efter barnets køn . . . . .	230
Tabel 97. Antal Adoptioner 1986 fordelt efter barnets køn og statsborgerskab . . . . .	230
Tabel 98. Antal adoptioner 1986 fordelt efter adoptionens art og barnets alder ved adoptionen . . . . .	231
Tabel 99. Antal ikke-familieadoptioner 1986 fordelt efter adoptivmoderens og barnets alder ved adoptionen . . . . .	231

**N. Færøerne**

Tabel 100. Oversigt over befolkningens bevægelser 1931–1986. Færøerne . . . . .	234
Tabel 101. Fertilitets- og reproduktionstallene 1961/65–1986. Færøerne . . . . .	235
Tabel 102. De aldersbetingede fertilitetskvotienter i og uden for ægteskab 1961/65–1971/75. Færøerne . . . . .	235
Tabel 103. Antal levendefødte i og uden for ægteskab 1986 fordelt efter moderens alder. Færøerne . . . . .	236
Tabel 104. Antal døde 1982–1986 fordelt efter køn og alder. Færøerne . . . . .	236
Tabel 105. Antal døde pr. 1 000 personer i hver aldersklasse. Færøerne . . . . .	237
Tabel 106. Børnedødeligheden fordelt efter levetid 1961/65–1981/85. Færøerne . . . . .	237
Tabel 107. Dødsårsagerne 1986. Færøerne . . . . .	238
Tabel 108. Dødelighedstavler for årene 1966–1985. Færøerne . . . . .	239
Tabel 109. Antal vielser 1986 fordelt efter de viedes indbyrdes alder. Færøerne . . . . .	240
Tabel 110. Befolkningens fordeling efter køn og alder pr. 1. januar 1987. Færøerne . . . . .	240
Tabel 111. Middelfolketal 1986 efter køn og alder. Færøerne . . . . .	241

**L. Population Accounts**

Table 93. Population accounts 1986 for males analysed by marital status, year of birth and age	
Table 94. Population accounts 1986 for females analysed by marital status, year of birth and age	
Table 95. Population accounts 1986 for municipalities and counties	

**M. Adoptions**

Table 96. Adoptions 1966–1986 by sex	
Table 97. Adoptions 1986 by sex and nationality of child	
Table 98. Adoptions 1986 by type and by age of child	
Table 99. Non-family adoptions 1986, by age of adoptive mother and child	

**N. Faroe Islands**

Table 100. Summary vital statistics 1931–1986. Faroe Islands	
Table 101. Fertility and reproduction rates 1961/65–1986. Faroe Islands	
Table 102. Age-specific fertility rates for married women and for other women 1961/65–1971/75. Faroe Islands	
Table 103. Live births to married women and to other women in 1986, by age of mother. Faroe Islands	
Table 104. Deaths 1982–1986 by sex and age. Faroe Islands	
Table 105. Deaths per 1 000 population by age. Faroe Islands	
Table 106. Infant mortality rates by age 1961/65–1981/85. Faroe Islands	
Table 107. Causes of death 1986. Faroe Islands	
Table 108. Life tables for the years 1966–1985. Faroe Islands	
Table 109. Marriages 1986 by age of both spouses. Faroe Islands	
Table 110. The population at 1 January 1987 by sex and age. Faroe Islands	
Table 111. Mean population 1986, by sex and age. Faroe Islands	

**O. Grønland**

Tabel 112. Oversigt over befolkningens bevægelser 1931–1986. Grønland .....	244
Tabel 113. Fertilitets- og reproduktionstallene 1961/65–1986. Grønland .....	245
Tabel 114. De aldersbetingede fertilitetskvotienter i og uden for ægteskab 1961/65–1981/85. Grønland .....	245
Tabel 115. Antal levendefødte i og uden for ægteskab 1986 fordelt efter moderens alder. Grønland .....	246
Tabel 116. Antal døde 1982–1986 fordelt efter køn og alder. Grønland .....	246
Tabel 117. Antal døde pr. 1 000 personer i hver aldersklasse. Grønland .....	247
Tabel 118. Børnedødeligheden fordelt efter levetid 1961/65–1981/85. Grønland .....	247
Tabel 119. Dødsårsagerne 1986. Grønland .....	248
Tabel 120. Dødelighedstavler for årene 1966–1985. Grønland .....	249
Tabel 121. Antal vielser 1986, fordelt efter de vides indbyrdes alder. Grønland .....	250
Tabel 122. Familier pr. 1. januar 1987, fordelt efter antal personer. Grønland .....	250
Tabel 123. Befolkningens fordeling efter køn, alder og ægteskabelig stilling pr. 1. januar 1987. Grønland .....	251
Tabel 124. Middelfolketal 1986 efter køn, alder og ægteskabelig stilling. Grønland .....	252

**P. Bilag**

Bilag 1: Ordforklaring .....	254
Bilag 2: Teknisk beskrivelse af beregningsmetoder .....	257
Bilag 3: Summary in English .....	259

**Signaturforklaring**

Gentagelse .....	»
Nul .....	–
Mindre end ½ af den anvendte enhed .....	{ 0 0,5
Anvendes i rubrikker, hvor der efter sagens natur ikke kan forekomme tal .....	•
Oplysninger foreligger ikke .....	...
Anføres ved foreløbige eller anslåede tal .....	*

**O. Greenland**

Table 112. Summary vital statistics 1931–1986. Greenland	
Table 113. Fertility and reproduction rates 1961/65–1986. Greenland	
Table 114. Age-specific fertility rates for married women and for other women 1961/65–1981/85. Greenland	
Table 115. Live births to married women and to other women in 1986, by age of mother. Greenland	
Table 116. Deaths 1982–1986 by sex and age. Greenland	
Table 117. Deaths per 1 000 population by age. Greenland	
Table 118. Infant mortality rates by age 1961/65–1981/85. Greenland	
Table 119. Causes of death 1986. Greenland	
Table 120. Life tables for the years 1966–1985. Greenland	
Table 121. Marriages 1986 by age of both spouses. Greenland	
Table 122. Families at 1 January 1987, by family size. Greenland	
Table 123. The population at 1 January 1987 by sex, age and marital status. Greenland	
Table 124. Mean population 1986, by sex, age and marital status. Greenland	

**P. Annexes**

Annex 1: Concepts and definitions
Annex 2: Description of computation methods
Annex 3: Summary in English

**Explanation of symbols**

Repetition
Nil
Less than half of unit employed
Not applicable
Data not available
Provisional or estimated figures

**I serien *Befolkningens Bevægelser* er der siden 1975 udover den årlige artikel vedrørende befolkningsudviklingen bragt følgende artikler:**

- 1975 Papirløse samlivsforhold.  
Udviklingen i antal legale aborter
- 1976 Nedgangen i fødselstallet.  
Dødeligheden i 1976
- 1977 Familiedannelse og -opløsning efter 1965
- 1978 Vandringerne mellem Danmark og udlandet 1971-1978.  
Udenlandske statsborgere i Danmark 1968-1979
- 1979 Udenlandske statsborgere og personer født i udlandet
- 1980 Indenlandske vandringer.  
Familie- og husstandsstatistik
- 1981 Nedgangen i fødselstallet
- 1983 Genvandringer
- 1984 Skilsmisser og børn i skilsmisser 1984
- 1985 Børn født uden for ægteskab.

# 1. Befolkningsudviklingen i 1986

## 1.1. Befolkningstilvæksten

Den 1. januar 1986 var folketallet i Danmark 5 116 273. I løbet af 1986 voksede befolkningen med ca. 8 500 eller 0,2 pct., således at den pr. 1. januar 1987 udgjorde 5 124 794 personer. Stigningen i folketallet var resultatet af et fødselsunderskud på knap 2 800 og et indvandringsoverskud på 11 000. Fødselsunderskuddet fremkommer som forskellen

mellem antallet af døde og levendefødte, som i 1986 udgjorde henholdsvis 58 100 og 55 300. Medens den årlige befolkningstilvækst i perioden 1960–1966 ret konstant udgjorde 0,8 pct., faldt den i løbet af årene 1967–1980 til næsten nul. Befolkningstilvæksten var negativ fra 1981 til 1984. Udviklingen i befolkningstilvæksten og dens bestanddele fremgår af figur 1 samt af tabel 1 i tabelafsnittet.

Pr. 1000 indbyggere

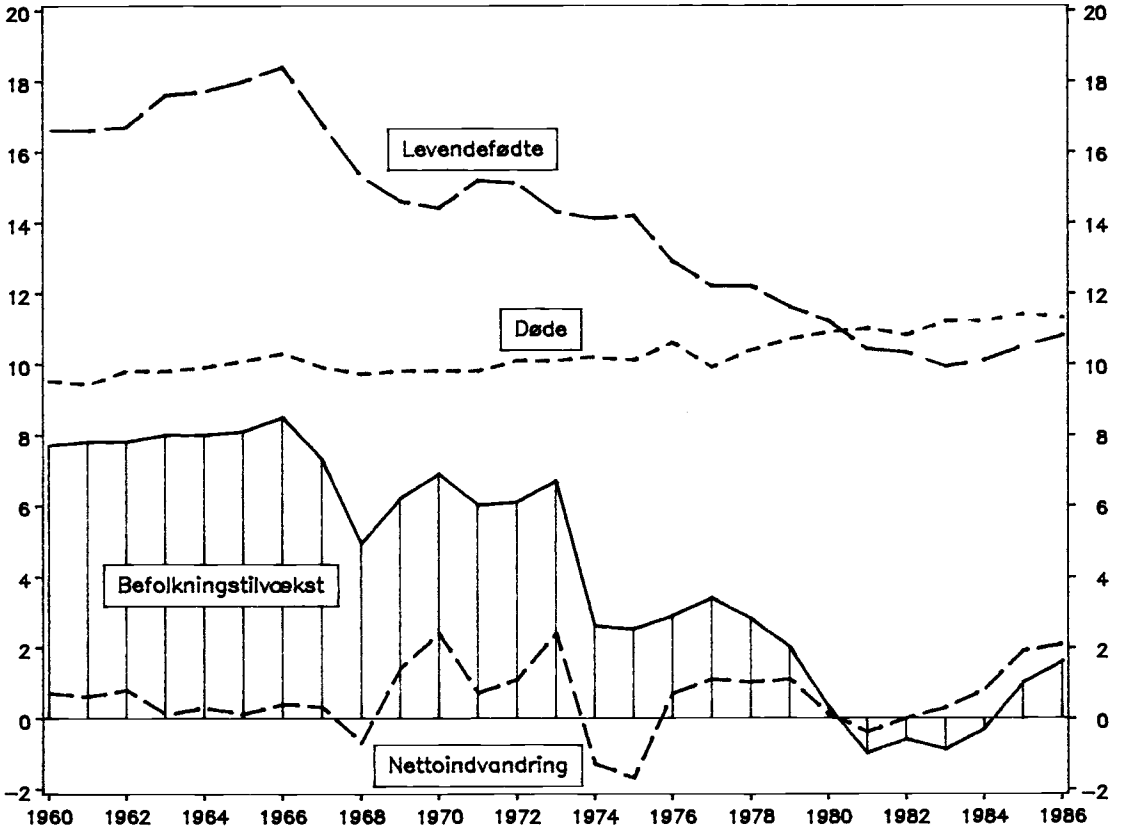

Figur 1. Befolkningstilvæksten og dens bestanddele 1960–1986

## 1.2. Fertiliteten

I 1986 fortsatte stigningen i fødselstallet fra 1985, således at antallet af levendefødte i 1986 udgjorde 55 312 mod 53 749 året før, dvs. en forøgelse på 2,9 pct. Som det fremgår af tabel I, steg den samlede fertilitet (dvs. det gennemsnitlige antal levendefødte pr. 1 000 kvinder) fra 1 447 i 1985 til 1 480 i 1986. Denne stigning er fremkommet ved, at fertilitetsopgangen i aldersklasserne over 25 år har mere end opvejet nedgangen i aldersklassen 20–24 år. Fertilitetsstigningen gjorde sig stort set gældende for alle levendefødt-numre. I 1986 udgjorde andelen af levendefødte med fødselsnummer et og to 83,2 pct. af samtlige levendefødte. Den gennemsnitlige alder for førstegangsfødende mødre var 25,7 år i 1986 mod 25,5 år i 1985.

Bortset fra Københavns kommune og Roskilde, Sønderjyllands og Viborg amtskommuner steg den samlede fertilitet i alle landets amtskommuner fra 1985 til 1986.

Fertilitetsniveauet udviste også i 1986 en betydelig geografisk variation, nemlig fra værdier af den samlede fertilitet på 1 137 i Frederiksberg kommune til 1 739 i Bornholms amtskommune.

Andelen af levendefødte uden for det legale ægteskab steg fra 43,0 pct. i 1985 til 43,9 pct. i 1986. Denne andel var meget forskellig fra område til område. Medens antallet af levendefødte uden for det legale ægteskab i Københavns kommune udgjorde 50,8 pct., var andelen kun 35,8 pct. i Ringkøbing amtskommune.

Tabel I. **Fertilitets- og reproduktionstallene 1985 og 1986**

	1985	1986	Ændring 1985–86
			— pct. —
<i>Aldersbetingede fertilitetskvotienter</i>			
<i>Moderens alder:</i>			
15–19 år.....	9,1	9,2	1,1
20–24 ».....	76,7	75,1	÷ 2,1
25–29 ».....	118,1	120,0	1,6
30–34 ».....	64,1	68,3	6,6
35–39 ».....	18,4	20,0	8,7
40–44 ».....	2,8	3,2	14,3
45–49 ».....	0,1	0,1	0,0
<i>Generel</i>			
<i>fertilitetskvotient</i>	42,2	43,1	2,1
<i>Samlet fertilitet</i>	1 447	1 480	2,3
<i>Bruttoreproduktionstal</i>	708	719	1,6
<i>Nettoreproduktionstal</i>	697	708	1,6

Kilde: Tabel 4.

Fertilitets- og dødelighedsniveauet i 1986 svarede til et nettoreproduktionstal på 708. Hvis en generation af kvinder skal kunne reproducere sig selv, må nettoreproduktionstallet være mindst 1 000. Nettoreproduktionstallet i 1986 lå således 29,2 pct. under reproduktionsgrænsen.

## 1.3. Dødeligheden

Der indtraf 58 100 dødsfald i 1986, dvs. knap 300 færre end i 1985. 84,2 pct. af dødsfaldene indtraf efter 60-års alderen. Ifølge dødelighedstavlen for 1985–86 udgjorde spædbørnsdødeligheden – dvs. dødeligheden i det første leveår – kun 9,0 promille for drenge og 6,7 promille for piger. Knap 63 pct. af dødsfaldene blandt døde under 1 år fandt sted i den første levemåned. Andelen af døde fra fødslen til 50-års fødselsdagen er nu så lav som 8,1 og 5,1 pct. for henholdsvis mænd og kvinder.

Middellevetiden for 0-årige mænd og kvinder var i samme periode henholdsvis 71,6 og 77,5 år. I 60-års alderen kunne en mand forvente at leve endnu 17,3 år, hvorimod en kvinde kunne påregne 21,6 år, dvs. 4,3 år mere.

Figur 2 viser mændenes overdødelighed i de forskellige aldre. Drengenes spædbørnsdødelighed er knap 35 pct. højere end pigernes. Mændenes overdødelighed forsvinder i den næste aldersklasse for at øges stærkt efter 10-års alderen, således at mændenes dødelighedsniveau er 2–3 gange højere end kvindernes i aldersklassen 10–35 år. I de følgende aldersklasser formindskes overdødeligheden, for igen at øges efter 45-års alderen. Mellem 60 og 75-års alderen er mændenes dødelighed næsten dobbelt så høj som kvindernes.

## 1.4. Vielser og skilsmisser

Antallet af vielser steg fra 29 322 i 1985 til 30 773 i 1986, dvs. med 4,9 pct. Stigningen blandt vielser, hvor begge parter var ugifte før vielsen, var 5,0 pct. I 1986 udgjorde disse vielser 61,6 pct. af samtlige vielser. Den gennemsnitlige vielsesalder ved første ægteskab steg fra 1985 til 1986, nemlig fra 29,0 år til 29,2 år for mænd og fra 26,3 år til 26,5 år for kvinder. Vielsesniveauet for såvel mænd som kvinder udviste fra 1985 til 1986 stort set kun en stigning efter 25-års alderen.

Vielsesniveauet i 1985–86 svarede til, at blandt 10 000 ugifte 18-årige mænd ville kun 11,6 pct. have indgået ægteskab inden 25-års alderen. I 50-års alderen ville andelen af ugifte stadig udgøre 31,7 pct. Blandt 10 000 15-årige ugifte kvinder ville kun 25,9 pct. være indtrådt i ægteskab inden 25-års alderen, og 24,3 pct. ville stadig være ugifte i 50-års alderen.

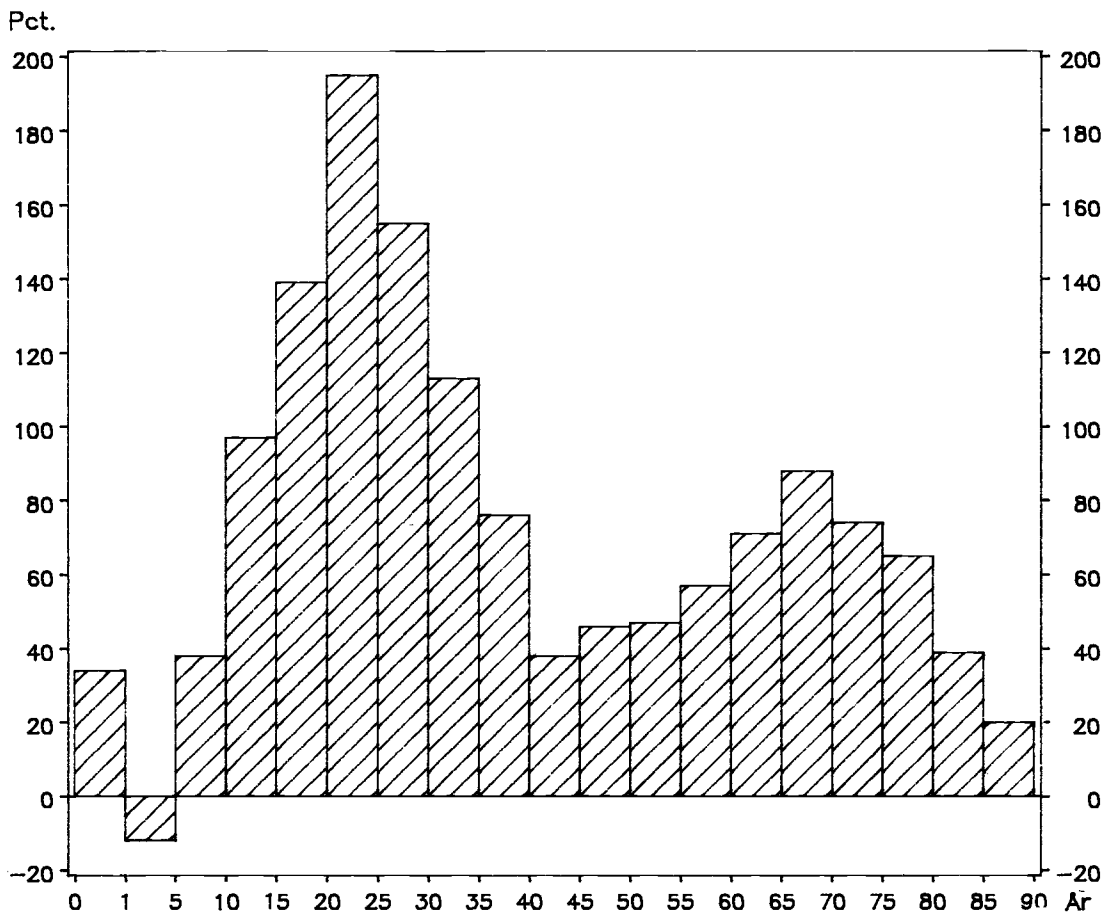

**Figur 2. Mændenes procentvise overdødelighed i forhold til kvindernes 1985-1986**

Antallet af skilsmisser udviste en beskedent stigning fra 1985 til 1986, nemlig fra 14 385 til 14 490. Da der i 1986 opløstes 24 760 ægteskaber ved en af ægtefællernes død, udgjorde det samlede antal opløste ægteskaber i alt 39 250.

### 1.5. Flytninger inden for landets grænser

Antallet af flytninger inden for landets grænser udgjorde 881 884 i 1986, heraf var 541 854 flytninger inden for samme kommune. Af det samlede antal flytninger tegnede mændene sig for 51,8 pct. idet mandsandelen stort set var ens blandt flytninger

inden for og mellem kommuner. Mere end halvdelen af samtlige flytninger fandt sted i aldersklassen 15-29 år.

Antallet af flytninger i 1986 var 1,2 pct. højere end året før, og opgangen har gjort sig gældende både blandt flytninger inden for og mellem kommunerne.

Medens Københavns og Frederiksberg kommuner samt Københavns amtskommune fremviste et fraflytningsoverskud, havde de øvrige amtskommuner på Sjælland et tilflytningsoverskud. Bortset fra Fyns, Ribe, Vejle og Århus amtskommuner havde amtskommunerne i resten af landet fraflytningsoverskud.

### 1.6. Vandringer mellem Danmark og udlandet samt antallet af udenlandske statsborgere

I 1986 indvandrede 38 932 personer til Danmark, medens 27 928 udvandrede. Indvandringsoverskuddet udgjorde således 11 004 personer og fremkom på grundlag af et udvandringsoverskud af danske statsborgere på 2 277 og et indvandringsoverskud af udenlandske statsborgere på 13 281. I forhold til 1985 er der i 1986 sket en forøgelse af det samlede indvandringsoverskud på 1 505, som skyldes et større indvandringsoverskud af udenlandske statsborgere. I 1986 var der et indvandringsoverskud på mere end 500 udenlandske statsborgere fra hvert af følgende 5 lande:

Land	Indvandringsoverskud
Sri Lanka	2 358
Tyrkiet	1 371
Iran	980
Libanon	797
Polen	563

Den 1. januar 1987 var der i Danmark i alt 128 255 udenlandske statsborgere mod 116 951 året før. Antallet af udenlandske statsborgere udgjorde mere end 5 000 for hvert af følgende 8 lande:

Land	Antal pr. 1.1. 1987
Tyrkiet	22 313
UK	10 046
Norge	9 866
Jugoslavien	8 348
Vesttyskland	8 322
Sverige	8 256
Pakistan	6 590
Iran	5 743

Stigningen i antallet af udenlandske statsborgere på godt 11 300 i 1986 fremkom på grundlag af en tilgang på godt 14 900 og en afgang i form af naturalisationer på mere end 3 600. Tilgangen be-

stod af et fødselsoverskud på godt 1 600 og et indvandringsoverskud på knap 13 300. Det øgede antal udenlandske statsborgere skyldtes først og fremmest en stigning i antallet af statsborgere fra Sri Lanka (2 300), Tyrkiet (1 900) og Iran (1 000).

### 1.7. Befolkningens fordeling efter køn og alder

Befolkningstilvæksten i 1986 på 8 521 eller 0,2 pct. dækker over store forskelle fra aldersklasse til aldersklasse (tabel II).

Forøgelsen af antallet af 0-2-årige med 3,1 pct. skyldtes stigningen i fødselstallet fra og med 1984. På grund af fødselsnedgangen fra 1967-83 formindskedes antallet af personer i de tre følgende aldersklasser. I aldersklassen 20-66 år og 80 år og derover skete der en vækst, som for den ældste aldersklasse udgjorde knap 3 pct.

Tabel II. **Befolkningens fordeling på en række planlægningsrelevante aldersklasser 1. januar 1986 og 1987**

Alder	Antal		Ændring	
	1986	1987	antal	pct.
0- 2 år . . . . .	157 018	161 897	4 879	3,1
3- 6 » . . . . .	223 361	215 744	÷ 7 617	÷ 3,4
7-15 » . . . . .	625 813	615 422	÷ 10 391	÷ 1,7
16-19 » . . . . .	314 339	299 353	÷ 14 986	÷ 4,8
20-66 » . . . . .	3 120 248	3 153 046	32 798	1,1
67-79 » . . . . .	507 158	506 154	÷ 1 004	÷ 0,2
80 år og derover	168 336	173 178	4 842	2,9
I alt . . . . .	5 116 273	5 124 794	8 521	0,2

I figur 3 er vist antallet af mænd pr. 100 kvinder.

Indtil 50-års alderen er der i hver eneste aldersklasse et mandsoverskud, som udgør 4-6 pct. Efter denne alder fremkommer et stadig voksende kvindeoverskud, således at der fx i aldersklassen 80-84 år kun er 54-55 mænd pr. 100 kvinder.

Det er mændenes overdødelighed, som bevirker at et drengeoverskud ved fødslen efterhånden ændres til et stadig voksende kvindeoverskud.



Antal mænd pr. 100 kvinder

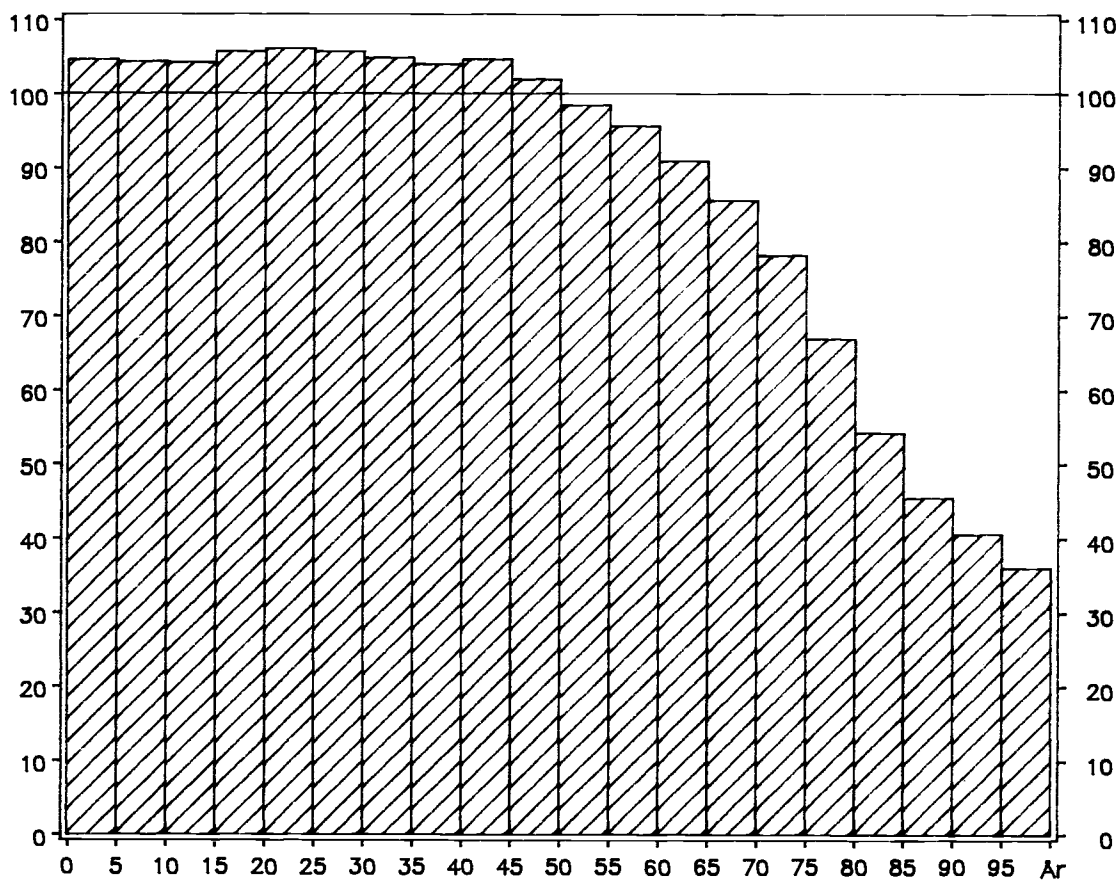

Figur 3. Antallet af mænd pr. 100 kvinder fordelt efter alder 1. januar 1987

## 2. Ændringer i befolkningens køns- og alderssammensætning i perioden 1971–1987

Ændringerne i befolkningens køns- og alderssammensætning gennem de seneste 10–15 år har påkaldt sig stigende opmærksomhed på grund af store forskydninger i de forskellige aldersgruppers størrelse. Dette gælder specielt inden for de aldersgrupper, der er ressourceforbrugere af offentlige ydelser (børn og pensionister). I det følgende vil der blive redegjort nærmere for disse udviklingstendenser for en længere periode (1971–1987), hvor der fra befolkningsstatistikregistret foreligger ensartede oplysninger om de forskellige faktorer, der har påvirket den ændrede befolkningssammensætning.

Af tabel III fremgår det, at den samlede befolkning i perioden er steget med ca. 174 000 personer, fordelt på ca. 108 000 kvinder og ca. 66 000 mænd. Andelen af kvinder er steget fra 50,3 pct. i 1971 til 50,7 pct. i 1987. Stigningen i den samlede befolkning ophørte i 1981, hvorefter der i de følgende 4 år skete et samlet fald i folketallet på 12–13 000 personer, som stort set kun vedrørte den mandlige befolkning. I de seneste 2 år er folketallet igen steget til et niveau svarende til 1981, og denne stigning er især sket gennem en betydelig nettoindvandring af mænd jf. følgende tabeller.

En mere nuanceret og detaljeret beskrivelse af befolkningsudviklingen opdelt på køn fremgår af tabel IV og V, hvor der for årene 1971–1986 er opstillet et samlet befolkningsregnskab for henholdsvis kvinder og mænd. De faktorer, der påvirker udviklingen i den samlede befolkning og dens fordeling på køn og alder, er antal levendefødte og døde samt omfanget af ind- og udvandringen.

Tabel III. **Befolkningsudvikling 1971–1987**

Folketal 1. januar	Kvinder	Mænd	I alt
1971.....	2 490 784	2 459 814	4 950 598
1972.....	2 505 460	2 470 193	4 975 653
1973.....	2 522 727	2 484 811	5 007 538
1974.....	2 538 020	2 498 164	5 036 184
1975.....	2 550 193	2 504 217	5 054 410
1976.....	2 558 469	2 506 844	5 065 313
1977.....	2 567 052	2 512 827	5 079 879
1978.....	2 577 115	2 519 844	5 096 959
1979.....	2 585 947	2 525 587	5 114 534
1980.....	2 593 012	2 529 053	5 122 065
1981.....	2 595 764	2 528 225	5 123 989
1982.....	2 595 330	2 523 825	5 119 155
1983.....	2 595 244	2 521 220	5 116 464
1984.....	2 594 188	2 517 942	5 112 130
1985.....	2 594 036	2 517 072	5 111 108
1986.....	2 595 710	2 520 563	5 116 273
1987.....	2 598 774	2 526 020	5 124 794
Ændring 1971–1987	107 990	66 206	174 196

Fødselstallet er faldet fra ca. 75 000 i 1971 til ca. 51 000 i 1983, hvorefter der de seneste 3 år er sket en mindre stigning til ca. 55 000 levendefødte om året.

For ind- og udvandringens vedkommende har der i hele perioden været en samlet nettoindvandring for både mænd og kvinder af nogenlunde samme størrelse på omkring 25 000 personer. Såfremt ind- og udvandringen havde balanceret og man ser bort fra indvandrerens fertilitet, ville den samlede befolkningsstigning være blevet reduceret til ca. 125 000 personer, hvoraf godt 80 000 ville være kvinder.

Tabel IV. **Befolkningsregnskab. Kvinder 1971-1986**

	Primo	Levende-fødte	Døde	Fødsels-overskud	Indvan-dring	Udvan-dring	Netto-indvan-dring	Netto-tilgang	Korrektion	Ultimo
1971.....	2 490 784	36 404	22 021	14 383	16 982	13 787	3 195	17 578	÷ 2 902	2 505 460
1972.....	2 505 460	36 813	22 963	13 850	15 126	12 199	2 927	16 777	490	2 522 727
1973.....	2 522 727	34 996	22 804	12 192	18 495	13 602	4 893	17 085	÷ 1 792	2 538 020
1974.....	2 538 020	34 771	23 297	11 474	15 390	17 238	÷ 1 848	9 626	2 547	2 550 193
1975.....	2 550 193	35 260	23 127	12 133	14 599	17 989	÷ 3 390	8 743	÷ 467	2 558 469
1976.....	2 558 469	31 533	24 752	6 781	15 583	13 758	1 825	8 606	÷ 23	2 567 052
1977.....	2 567 052	30 055	22 961	7 094	15 640	12 558	3 082	10 176	÷ 113	2 577 115
1978.....	2 577 115	30 161	24 177	5 984	15 415	12 619	2 796	8 780	52	2 585 947
1979.....	2 585 947	28 909	24 945	3 964	15 863	12 808	3 055	7 019	46	2 593 012
1980.....	2 593 012	27 941	25 746	2 195	14 437	13 966	471	2 666	86	2 595 764
1981.....	2 595 764	25 972	25 995	÷ 23	13 330	13 854	÷ 524	÷ 547	113	2 595 330
1982.....	2 595 330	25 595	25 886	÷ 291	13 405	13 288	117	÷ 174	88	2 595 244
1983.....	2 595 244	24 821	26 835	÷ 2 014	13 143	12 281	862	÷ 1 152	96	2 594 188
1984.....	2 594 188	25 228	27 008	÷ 1 780	13 469	11 992	1 477	÷ 303	151	2 594 036
1985.....	2 594 036	26 284	27 845	÷ 1 561	15 895	12 817	3 078	1 517	157	2 595 710
1986.....	2 595 710	26 878	27 846	÷ 968	17 121	13 260	3 861	2 893	171	2 598 774
1971-1986...	2 490 784	481 621	398 208	83 413	243 893	218 016	25 877	109 290	÷ 1 300	2 598 774

Tabel V. **Befolkningsregnskab. Mænd 1971-1986**

	Primo	Levende-fødte	Døde	Fødsels-overskud	Indvan-dring	Udvan-dring	Netto-indvan-dring	Netto-tilgang	Korrektion	Ultimo
1971.....	2 459 814	38 955	26 837	12 118	18 044	17 839	205	12 323	÷ 1 944	2 470 193
1972.....	2 470 193	38 692	27 482	11 210	16 074	13 563	2 511	13 721	897	2 484 811
1973.....	2 484 811	36 899	27 722	9 177	23 453	16 101	7 352	16 529	÷ 3 176	2 498 164
1974.....	2 498 164	36 556	28 340	8 216	17 756	22 513	÷ 4 757	3 459	2 594	2 504 217
1975.....	2 504 217	36 811	27 768	9 043	17 347	22 670	÷ 5 323	3 720	÷ 1 093	2 506 844
1976.....	2 506 844	33 734	29 249	4 485	17 737	16 242	1 495	5 980	3	2 512 827
1977.....	2 512 827	31 823	27 524	4 299	17 100	14 348	2 752	7 051	÷ 34	2 519 844
1978.....	2 519 844	31 875	28 687	3 188	16 644	14 116	2 528	5 716	27	2 525 587
1979.....	2 525 587	30 555	29 709	846	17 320	14 923	2 397	3 243	223	2 529 053
1980.....	2 529 053	29 352	30 193	÷ 841	15 874	15 947	÷ 73	÷ 914	86	2 528 225
1981.....	2 528 225	27 117	30 364	÷ 3 247	14 544	15 865	÷ 1 321	÷ 4 568	168	2 523 825
1982.....	2 523 825	27 063	29 482	÷ 2 419	14 818	15 040	÷ 222	÷ 2 641	36	2 521 220
1983.....	2 521 220	26 001	30 321	÷ 4 320	14 575	13 718	857	÷ 3 463	185	2 517 942
1984.....	2 517 942	26 572	30 101	÷ 3 529	15 566	13 061	2 505	÷ 1 024	154	2 517 072
1985.....	2 517 072	27 465	30 533	÷ 3 068	20 319	13 898	6 421	3 353	138	2 520 563
1986.....	2 520 563	28 434	30 254	÷ 1 820	21 811	14 668	7 143	5 323	134	2 526 020
1971-1986...	2 459 814	507 904	464 566	43 338	278 982	254 512	24 470	67 808	÷ 1 602	2 526 020

Tabel VI. Udenlandske vandring. Kvinder. 1971-1986

	Danske statsborgere			Udenlandske statsborgere			I alt		
	Indvan-drede	Udvan-drede	Nettoind-vandrede	Indvan-drede	Udvan-drede	Nettoind-vandrede	Indvan-drede	Udvan-drede	Nettoind-vandrede
1971.....	9 162	9 023	139	7 820	4 764	3 056	16 982	13 787	3 195
1972.....	7 217	7 470	÷ 253	7 909	4 729	3 180	15 126	12 199	2 927
1973.....	8 701	8 691	10	9 794	4 911	4 883	18 495	13 602	4 893
1974.....	7 694	11 746	÷ 4 052	7 696	5 492	2 204	15 390	17 238	÷ 1 848
1975.....	8 381	12 087	÷ 3 706	6 218	5 902	316	14 599	17 989	÷ 3 390
1976.....	8 904	8 702	202	6 679	5 056	1 623	15 583	13 758	1 825
1977.....	8 296	7 707	589	7 344	4 851	2 493	15 640	12 558	3 082
1978.....	7 995	7 959	36	7 420	4 660	2 760	15 415	12 619	2 796
1979.....	7 351	7 954	÷ 603	8 512	4 854	3 658	15 863	12 808	3 055
1980.....	7 096	8 683	÷ 1 587	7 341	5 283	2 058	14 437	13 966	471
1981.....	7 004	8 849	÷ 1 845	6 326	5 005	1 321	13 330	13 854	÷ 524
1982.....	7 263	8 624	÷ 1 361	6 142	4 664	1 478	13 405	13 288	117
1983.....	7 516	8 233	÷ 717	5 627	4 048	1 579	13 143	12 281	862
1984.....	7 627	8 274	÷ 647	5 842	3 718	2 124	13 469	11 992	1 477
1985.....	7 908	8 736	÷ 828	7 987	4 081	3 906	15 895	12 817	3 078
1986.....	7 997	9 157	÷ 1 160	9 124	4 103	5 021	17 121	13 260	3 861
1971-1986...	126 112	141 895	÷ 15 783	117 781	76 121	41 660	243 893	218 016	25 877

I tabel VI og VII er de udenlandske vandring opdelt på køn og statsborgerskab og her fremgår det ligeledes, at udviklingen er meget ensartet for mænd og kvinder, både for danske og udenlandske statsborgere. For danske statsborgere er der for hvert køn i hele perioden tale om en samlet nettoudvandring på 15-17 000 personer, medens der for udenlandske statsborgere er tale om en nettoindvandring for hvert køn på godt 40 000 personer. Selv om der for enkelte år (fx 1973) har været tale om

kraftige udsving i nettoindvandringen af mænd (udenlandske statsborgere) tyder tallene for de følgende år på, at denne forskel udlignes gennem familiesammenføring.

Da ind- og udvandringerne er neutrale i relation til en kønsopdeling af befolkningen, må den forskellige udvikling i antallet af mænd og kvinder i perioden 1971-1987 tilskrives en forskellig udvikling i dødeligheden for mænd og kvinder i denne periode.

Tabel VII. Udenlandske vandring. Mænd. 1971-1986

	Danske statsborgere			Udenlandske statsborgere			I alt		
	Indvan-drede	Udvan-drede	Nettoind-vandrede	Indvan-drede	Udvan-drede	Nettoind-vandrede	Indvan-drede	Udvan-drede	Nettoind-vandrede
1971.....	8 775	9 785	÷ 1 010	9 269	8 054	1 215	18 044	17 839	205
1972.....	6 303	6 218	85	9 771	7 345	2 426	16 074	13 563	2 511
1973.....	8 518	8 495	23	14 935	7 606	7 329	23 453	16 101	7 352
1974.....	7 543	13 846	÷ 6 303	10 213	8 667	1 546	17 756	22 513	÷ 4 757
1975.....	10 147	13 774	÷ 3 627	7 200	8 896	÷ 1 696	17 347	22 670	÷ 5 323
1976.....	9 728	8 758	970	8 009	7 484	525	17 737	16 242	1 495
1977.....	8 681	7 717	964	8 419	6 631	1 788	17 100	14 348	2 752
1978.....	8 103	7 837	266	8 541	6 279	2 262	16 644	14 116	2 528
1979.....	7 783	8 443	÷ 660	9 537	6 480	3 057	17 320	14 923	2 397
1980.....	7 430	9 296	÷ 1 866	8 444	6 651	1 793	15 874	15 947	÷ 73
1981.....	7 509	9 801	÷ 2 292	7 035	6 064	971	14 544	15 865	÷ 1 321
1982.....	7 992	9 367	÷ 1 375	6 826	5 673	1 153	14 818	15 040	÷ 222
1983.....	8 442	8 616	÷ 174	6 133	5 102	1 031	14 575	13 718	857
1984.....	8 115	8 616	÷ 501	7 451	4 445	3 006	15 566	13 061	2 505
1985.....	8 105	8 926	÷ 821	12 214	4 972	7 242	20 319	13 898	6 421
1986.....	8 392	9 509	÷ 1 117	13 419	5 159	8 260	21 811	14 668	7 143
1971-1986...	131 566	149 004	÷ 17 438	147 416	105 508	41 908	278 982	254 512	24 470

I tabel VIII er der for udvalgte aldre angivet restlevetiden baseret på dødelighedstavler for årene 1971–1975, 1976–1980, 1981–1985 samt 1985–1986. Bortset fra de 0-årige har mændenes middellevetid stort set været uændret, medens der for kvindernes vedkommende er sket en betydelig stigning i middellevetiden for alle aldersgrupper. Det stigende antal kvinder i forhold til mændene må derfor bl.a. tilskrives den forskellige udvikling i dødeligheden for de to køn.

Befolkningens alderssammensætning har også gennemgået væsentlige forskydninger i perioden 1971–1987. I tabel IX er der foretaget en sammenligning af den samlede befolkning 1. januar 1971 og 1. januar 1987 opdelt på køn og 10-års aldersklasser. Her fremtræder der flere markante forskydninger i de enkelte aldersgruppers størrelse. Antal børn under 10 år er i perioden faldet med ca. 216 000 (godt 27 pct.), medens størrelsen af de følgende aldersgrupper 10–19 årige og 20–29 årige stort set er uændret. Til gengæld er antal personer i de erhvervsaktive aldersgrupper på 30–39 år og 40–49 år samlet steget med næsten 300 000 personer. Det kraftige fald i antal børn under 10 år skyldes det faldende fødselstal i perioden, medens den store tilgang i aldersgrupperne 30–39 år og 40–49 år skyldes de store fødselsårge fra midten af 1940'erne.

For aldersgrupperne 70–79 år og 80 år og opefter er der i perioden sket en meget kraftig stigning på henholdsvis 82 000 personer (28 pct) og 70 000 personer (68 pct), dvs. en samlet forøgelse af disse to aldersgrupper, der stort set svarer til stigningen i det samlede folketal.

Tabel VIII. **Dødelighedstavler (middellevetid)**

	1971–1975	1976–1980	1981–1985	1985–1986
<b>Kvinder</b>				
0 år . . . . .	76,5	77,2	77,5	77,5
20 » . . . . .	57,7	58,2	58,4	58,4
40 » . . . . .	38,4	38,9	39,1	39,0
50 » . . . . .	29,4	29,8	29,9	29,9
60 » . . . . .	20,9	21,4	21,6	21,6
70 » . . . . .	13,3	13,8	14,1	14,2
80 » . . . . .	7,4	7,7	7,9	8,0
<b>Mænd</b>				
0 år . . . . .	70,9	71,2	71,5	71,6
20 » . . . . .	52,7	52,6	52,6	52,8
40 » . . . . .	33,8	33,8	33,9	34,0
50 » . . . . .	24,9	24,9	25,0	25,1
60 » . . . . .	17,1	17,1	17,2	17,3
70 » . . . . .	10,8	10,8	10,9	11,0
80 » . . . . .	6,2	6,3	6,3	6,4

Medens udviklingen i befolkningstallet for de enkelte aldersgrupper stort set var ensartet ved opdeling på mænd og kvinder under 70 år, er der for de sidste to aldersgrupper store forskelle ved kønsopdeling. Således er antallet af mænd på 80 år og opefter steget med ca. 36 pct. medens den tilsvarende stigning for kvinder er på ca. 90 pct. Denne forskel skyldes den forskellige udvikling i dødeligheden for de to køn i perioden belyst ved dødelighedstavlerne i tabel VIII.

Tabel IX. **Befolkningsudviklingen 1971–1987 fordelt på køn og aldersgrupper**

Aldersgrupper	1. januar 1971			1. januar 1987			Ændring 1971–1987		
	Kvinder	Mænd	I alt	Kvinder	Mænd	I alt	Kvinder	Mænd	I alt
0– 9 år . . . .	379 165	398 656	777 821	274 866	287 047	561 913	÷ 104 299	÷ 111 609	÷ 215 908
10–19 » . . . .	360 818	380 451	741 269	356 430	374 073	730 503	÷ 4 388	÷ 6 378	÷ 10 766
20–29 » . . . .	388 192	413 357	801 549	384 912	407 529	792 441	÷ 3 280	÷ 5 828	÷ 9 108
30–39 » . . . .	289 949	296 950	586 899	373 008	389 461	762 469	83 059	92 511	175 570
40–49 » . . . .	295 847	290 761	586 608	347 641	359 917	707 558	51 794	69 156	120 950
50–59 » . . . .	294 257	283 978	578 235	266 483	258 865	525 348	÷ 27 774	÷ 25 113	÷ 52 887
60–69 » . . . .	257 913	228 604	486 517	265 766	234 972	500 738	7 853	6 368	14 221
70–79 » . . . .	163 748	124 773	288 521	214 101	156 545	370 646	50 353	31 772	82 125
80 år og dero.	60 895	42 284	103 179	115 567	57 611	173 178	54 672	15 327	69 999
I alt . . . . .	2 490 784	2 459 814	4 950 598	2 598 774	2 526 020	5 124 794	107 990	66 206	174 196

Som bekendt var nettotalle for ind- og udvandring meget ensartet ved opdeling på køn. I tabel X er der foretaget en optælling af den samlede ind- og udvandring for årene 1971-1986 opdelt på 10-års aldersgrupper (dvs. alder på vandringstidspunktet). Heraf fremgår det, at den samlede nettoindvandring på ca. 50 000 personer alene var koncentreret om aldersgrupperne 0-9 år, 10-19 år og 20-29 år, idet der for de resterende aldersgrupper stort set er balance mellem ind- og udvandringen. Den betydelige nettoindvandring i 1971-1986 af »unge mennesker« har derfor i nogen grad reduceret forskydningen imod »ældre aldersgrupper« i befolkningen.

### Resumé

- at der i perioden 1971-1987 er blevet langt flere over 70 år (stigning på knap 40 pct.)
- at denne stigning for hovedpartens vedkommende er sket hos kvinderne og skyldes deres forøgede middellevetid
- at det kraftige fald i fødselstallet har reduceret antallet af børn under 10 år med ca. 216 000 personer (godt 27 pct.)
- at ind- og udvandringen er neutral ved en kønsopdeling, men at nettoindvandringen på ca. 50 000 personer alene er koncentreret om aldersgrupperne under 30 år.

Tabel X. Udenlandske vandringer 1971-1986

Alder	Kvinder			Mænd			I alt		
	Indvandring	Udvandring	Nettoindvandring	Indvandring	Udvandring	Nettoindvandring	Indvandring	Udvandring	Nettoindvandring
0- 9 år . . . .	40 286	29 741	10 545	39 025	31 487	7 538	79 311	61 228	18 083
10-19 » . . . .	53 873	48 576	5 297	39 774	28 600	11 174	93 647	77 176	16 471
20-29 » . . . .	92 621	86 582	6 039	111 146	104 295	6 851	203 767	190 877	12 890
30-39 » . . . .	34 483	31 902	2 581	54 359	54 889	÷ 530	88 842	86 791	2 051
40-49 » . . . .	12 189	11 391	798	21 480	22 339	÷ 859	33 669	33 730	÷ 61
50-59 » . . . .	5 650	5 483	167	8 204	8 461	÷ 257	13 854	13 944	÷ 90
60 år og dero.	4 791	4 341	450	4 994	4 441	553	9 785	8 782	1 003
I alt . . . . .	243 893	218 016	25 877	278 982	254 512	24 470	522 875	472 528	50 347

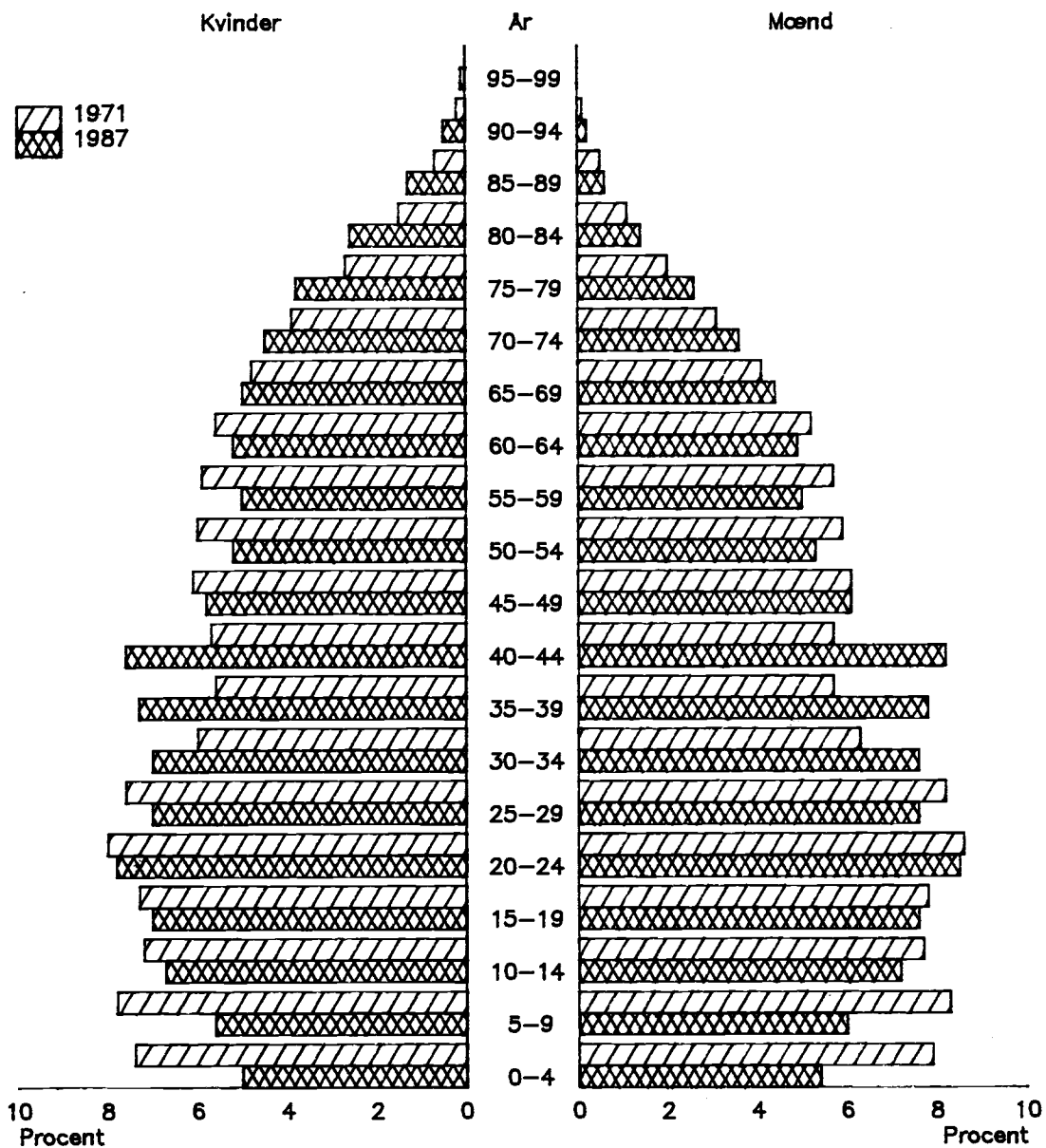

Befolkningens procentvise aldersfordeling for henholdsvis kvinder og mænd 1. januar 1971 og 1. januar 1987

### 3. Befolkningsstatistikens grundbegreber og kilder

Den befolkning, hvis størrelse, sammensætning og bevægelser søges belyst i dette hæfte, består af samtlige personer med *bopæl* i Danmark (i afsnittene om Færøerne og Grønland dog naturligvis personer med bopæl i disse lande). Derfor sker afgrænsningen af de forskellige grundbegreber – den samlede befolkning, fødsler, dødsfald m.v. – på grundlag af personernes bopæl, jævnfør de følgende afsnit.

Det bopælsbegreb, der benyttes i befolkningsstatistikken, er det af folkeregistrene anvendte. Begrebet er omtalt i lov om folkeregistrering (lov nr. 239 af 10. juni 1968), hvor dets indhold dog ikke er fastlagt. Indenrigsministeriet har i 1983 udgivet et hæfte: »Vejledning vedrørende registrering af bopæl i folkeregistrene og CPR«. Heri anføres følgende definition: »Ved en persons bopæl forstås i almindelighed det sted (bolig), hvor den pågældende regelmæssigt tager sin døgnhvile (nattesøvn eller tilsvarende hvile og opbevarer sit bohavn), når vedkommende ikke er midlertidigt fraværende på grund af ferie, forretningsrejse, sygdom eller lignende«.

Vejledningen opregner tillige retningslinier vedrørende afgørelsen af en lang række tvivlstilfælde, fx personer med flere boliger, værnepligtige, fængslede, sømænd, tilflyttede fra udlandet og personer, som tager længerevarende ophold andetsteds på grund af arbejdsforhold.

I nogle af opgørelserne i nærværende hæfte anvendes en geografisk inddeling i kommuner eller amtskommuner. Disse inddelinger er i alle tilfælde foretaget efter personernes bopæl på opgørelsestidspunktet eller, for bevægelsesstatistikken, på hændelsestidspunktet.

#### 3.1. Fødsler

Et svangerskab kan afsluttes med en abort eller en *fødsel*.

Et svangerskab, der afsluttes inden den 29. uge, uden at fosteret viser tydelige tegn på liv (ånder, skrider eller græder) betegnes som en abort. Alle andre svangerskabsafslutninger betegnes som fødsler.

Ved en fødsel kan komme ét eller flere børn (fødte) til verden.

For de fødtes vedkommende sondres mellem levendefødte og dødfødte. Statistikens kildemateriale vil nedenfor blive beskrevet for hver af disse to kategorier. Hovedparten af fødselsstatistikken be-

skæftiger sig udelukkende med begrebet levendefødte, som er det, der har betydning for befolkningens størrelse.

En levendefødt defineres som et barn, der kommer til verden med tydelige tegn på liv, dvs. ånder, skrider eller græder.

Fødselsstatistikken tilstræber at belyse fertiliteten, dvs. den faktiske formering blandt kvinder bosat i Danmark.

Nogle få af disse kvinders fødsler sker under midlertidigt ophold uden for landets grænser, men det er ikke muligt at indsamle oplysninger om disse fødsler, med mindre de indtræffer i Grønland.

Statistikken over *levendefødte* omfatter derfor kun levendefødte børn født i Danmark eller Grønland af mødre, der har bopæl i Danmark.

Statistikken over levendefødte bygger på Danmarks Statistiks medicinske fødsels- og dødsfaldsstatistikregister, som er baseret på oplysninger fra det centrale personregister (CPR) suppleret med oplysninger fra fødselsanmeldelserne.

For hvert levendefødt barn udfærdiger jordemoderen en anmeldelse, som afleveres til præsten i moderens bopælsogn (i Sønderjylland dog til personregisterføreren i moderens bopælskommune). Samtidig har forældrene til barnet pligt til at anmelde fødslen samme sted<sup>1</sup>.

Præsten (personregisterføreren) anmelder fødslen til folkeregistret i moderens bopælskommune ved anvendelse af en særlig CPR-fødselsblanket. I folkeregistret kompletteres blanketten, hvorefter den indsendes til CPR.

Inden det levendefødte barn kan indføres i CPR, tildeles det et personnummer.

Fra CPR går en returmelding indeholdende personnummeret til folkeregistret og til præsten.

Fødselsanmeldelserne sendes af præsten til embedslægen på moderens bopælssted; endvidere sendes en del af fødselsanmeldelsen (den såkaldte medicinske del) direkte fra jordemoderen til embedslægen. Fra embedslægen videregendes fødselsanmeldelserne til Sundhedsstyrelsen, hvor de forsynes med kodetal for alle de relevante oplysninger. Den øvrige statistiske bearbejdelse foretages i Danmarks Statistik. Ved hjælp af edb-teknik kombineres CPR's og fødselsanmeldelsernes oplysninger om hvert enkelt levendefødt barn.

<sup>1</sup> For fødsler, hvor moderen har bopæl i Grønland eller på Færøerne, sker indberetningen til præsten i fødesognet (fødestedet).



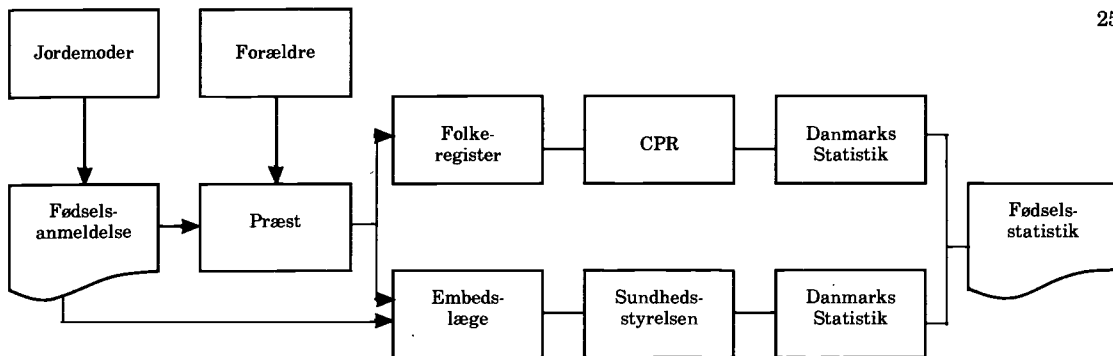

Indberetningssystemet er skematisk gengivet i ovenstående diagram.

En **dødfødt** defineres som et barn, der kommer til verden uden tydelige tegn på liv (dvs. uden at ånde, skribe eller græde) efter afslutningen af svangerskabets 28. uge.

Statistikken over **dødfødte** dækker dødfødsler i Danmark af mødre med bopæl i Danmark.

**Dødfødte** skal ikke optages i folkeregistret eller CPR, og grundlaget for statistikken er derfor alene fødselsanmeldelserne om dødfødte kombineret med dødsattester for dødfødte, udfærdiget af læger.

Begge dokumenter går via præst og embedslæge til Sundhedsstyrelsen, som koder alle oplysningerne. Den videre bearbejdelse forestås af Danmarks Statistik.

### 3.2. Legale aborter

Abortstatistikken omfatter fremkaldte, legale aborter (abortus provocatus legalis), foretaget på kvinder med bopæl i Danmark.

Et legalt abortindgreb vil sige et indgreb, der foretages i henhold til lov om svangerskabsafbrydelse. Ved den seneste lov herom (lov nr. 350 af 13. juni 1973), som trådte i kraft 1. oktober 1973, bestemtes det, at enhver kvinde med bopæl her i landet har ret til at få svangerskabet afbrudt inden udløbet af 12. svangerskabsuge.

Grundlaget for statistikken består i anmeldelser fra sygehusene til Sundhedsstyrelsen. Ethvert legalt abortindgreb skal foretages på et sygehus, og sygehuset skal i hvert tilfælde foretage en anmeldelse. Den statistiske bearbejdelse foretages af Sundhedsstyrelsen.

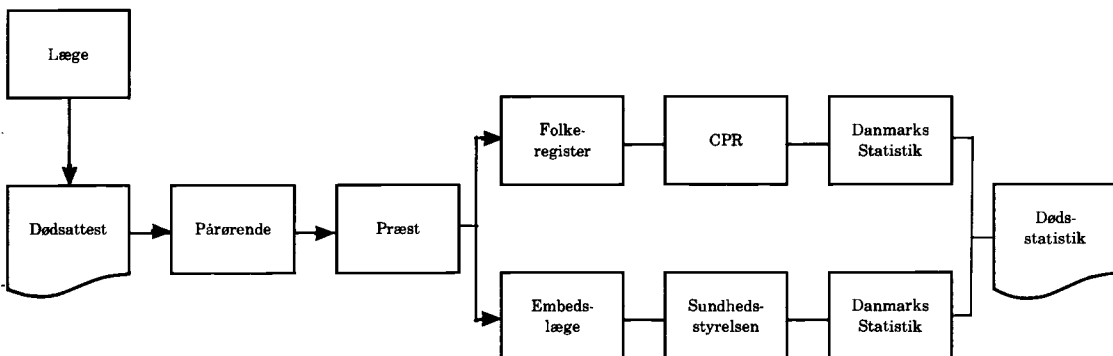

### 3.3. Dødsfald

Statistikken over **døde** omfatter alle dødsfald blandt personer med bopæl i Danmark, uanset om dødsfaldet indtræffer i Danmark eller i udlandet.

Statistikken grundlag er Danmarks Statistiks medicinske fødsels- og dødsfaldsstatistikregister, som modtager oplysninger fra CPR om dødsfald, suppleret med oplysninger om dødsårsag fra de originale dødsattester.

Ved alle dødsfald, der indtræffer i Danmark, udstedes en dødsattest (af en læge). Den afdødes pårørende anmelder dødsfaldet og afleverer dødsattesten til præsten i det sogn, hvor afdøde havde bopæl<sup>1</sup>. Havde afdøde bopæl uden for de sønderjyske landsdele, indføres dødsfaldet i kirkebogen. Havde afdøde derimod bopæl i de sønderjyske landsdele, sker der ingen registrering i kirkebogen, idet dødsattesten videregives til personregisterføreren i den kommune, hvor afdøde havde bopæl.

Præsten (i Sønderjylland personregisterføreren) anmelder dødsfaldet til folkeregistret i afdødes bopælskommune; herfra sker indberetning til CPR. Dødsattesterne sendes til embedslægen på bopælsstedet, der videregiver til Sundhedsstyrelsen, hvor de forsynes med kodetal for alle de relevante oplysninger. Den øvrige statistiske bearbejdelse foretages i Danmarks Statistik, hvor man ved hjælp af edb-teknik kombinerer dødsattestens og CPR's oplysninger om hvert enkelt dødsfald.

Indberetningssystemets hovedtræk ses i nedenstående oversigtsdiagram.

<sup>1</sup> For personer med bopæl i Grønland eller på Færøerne sker indberetning til sognepæsten på dødsstedet.

Der foreligger ikke dansk dødsattest for personer bosat i Danmark, som dør i udlandet – i 1986 i alt 323 personer – men disse personer indgår som omtalt i statistikken. CPR modtager oplysning om disse dødsfald via de kommunale folkeregistre. Oplysning om dødsårsag foreligger ikke for de omtalte dødsfald.

I 1986 døde i Danmark 191 personer, som ikke havde bopæl her i landet. Disse dødsfald er ikke medregnet i statistikken.

### 3.4. Vielser

I vielsesstatistikken anvendes to forskellige begreber, nemlig dels antal vielser, dels antal viede personer (henholdsvis mænd og kvinder).

Ved opgørelsen heraf er anvendt følgende definitioner:

Antal vielser omfatter de vielser, hvor begge ægtefæller har bopæl i Danmark, såvel som de vielser, hvor kun den ene ægtefælle (enten manden eller kvinden) har bopæl i Danmark.

Antal viede personer er antal viede mænd, henholdsvis kvinder, med bopæl i Danmark.

Til belysning heraf vises i følgende oversigt det samlede antal for 1986, opgjort med udgangspunkt i henholdsvis antal mænd og kvinder:

Antal viede mænd med bopæl i Danmark . . .	29 593 <sup>1</sup>
Antal viede mænd med bopæl i udlandet . . .	<u>1 180</u>
Antal vielser, 1986 . . . . .	<u>30 773</u>

<sup>1</sup> Heraf 429 viet til kvinder med bopæl i udlandet.

Antal viede kvinder med bopæl i Danmark . .	30 344 <sup>2</sup>
Antal viede kvinder med bopæl i udlandet . .	<u>429</u>
Antal vielser, 1986 . . . . .	<u>30 773</u>

<sup>2</sup> Heraf 1 180 viet til mænd med bopæl i udlandet.

Grundlaget for statistikken over vielser er Danmarks Statistiks befolkningsstatistikregister, som modtager oplysninger fra CPR om hver enkelt viet person med bopæl i Danmark.

Oplysning om indgåelse af ægteskab indberettes af præsten eller det kommunale vielseskontor til folkeregistret i kvindens bopælskommune, dog hvis kvinden har bopæl i udlandet til mandens bopælskommune. Folkeregistret indrapporterer herefter vielsen til CPR.

På basis af oplysningerne fra CPR foretages i Danmarks Statistik en edb-mæssig behandling, hvis formål er at kombinere oplysningerne om de to personer i hver enkelt vielse.

### 3.5. Opløste ægteskaber

I statistikken over *skilsmisser* anvendes to forskellige begreber, nemlig dels antal skilsmisser, dels antal fraskilte personer (henholdsvis mænd og kvinder).

Ved opgørelsen heraf er anvendt følgende definitioner:

Antal skilsmisser omfatter de skilsmisser, hvor begge parter har bopæl i Danmark, såvel som de skilsmisser, hvor kun den ene af parterne (enten manden eller kvinden) har bopæl i Danmark.

Antal fraskilte personer er antal fraskilte mænd, henholdsvis kvinder, med bopæl i Danmark.

Til belysning heraf vises i følgende oversigt det samlede antal for 1986, opgjort med udgangspunkt i henholdsvis antal mænd og kvinder:

Antal fraskilte mænd med bopæl i Danmark . .	13 911
Antal fraskilte mænd med bopæl i udlandet . .	<u>579</u>
Antal skilsmisser, 1986 . . . . .	<u>14 490</u>

<sup>1</sup> Heraf 279 skilt fra kvinder med bopæl i udlandet.

Antal fraskilte kvinder med bopæl i Danmark .	14 211 <sup>2</sup>
Antal fraskilte kvinder med bopæl i udlandet . .	<u>279</u>
Antal skilsmisser, 1986 . . . . .	<u>14 490</u>

<sup>2</sup> Heraf 579 skilt fra mænd med bopæl i udlandet.

Grundlaget for statistikken over skilsmisser er Danmarks Statistiks befolkningsstatistikregister, som modtager oplysninger fra CPR om hver enkelt fraskilt person med bopæl i Danmark.

Oplysning om skilsmisse indberettes af domstolene eller amterne (i København Overpræsidiat) til folkeregistret i kvindens bopælskommune, dog hvis kvinden har bopæl i udlandet til mandens bopælskommune. Folkeregistret indrapporterer herefter skilsmissen til CPR.

På basis af oplysningerne fra CPR foretages i Danmarks Statistik en edb-mæssig behandling, hvis formål er at kombinere oplysningerne om de to personer i hver enkelt skilsmisse.

Statistikken over *overlevende ægtefæller* omfatter alle personer med bopæl i Danmark, der overgår til enkestand som følge af ægtefællens død. Den efterladte kan før dødsfaldet have været gift – som sådan regnes også ægtefæller, der har levet faktisk adskilt – eller separeret.

Statistikken er baseret på Danmarks Statistiks befolkningsstatistikregister, som bygger på oplysninger fra CPR.

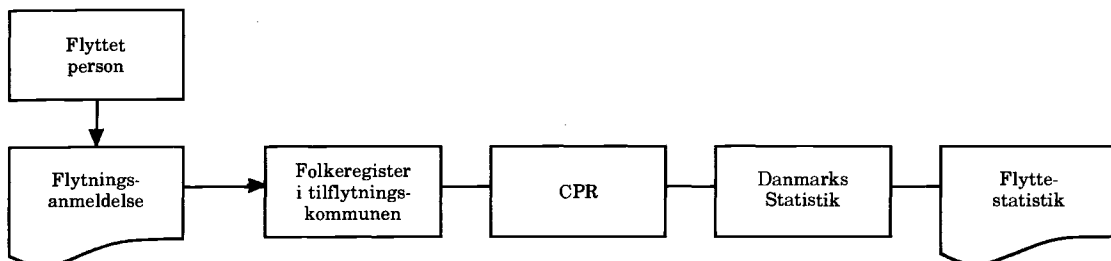

### 3.6. Indenlandske flytninger

Statistikken over *indenlandske flytninger* omfatter alle personer, der skifter bopæl fra én kommune i Danmark til en anden (mellemkommunale flytninger). Fra og med 1979 er desuden medtaget opgørelser af flytninger inden for de enkelte kommuner, jf. tabel 68 i tabelafsnittet, således at statistikken nu omfatter samtlige flytninger.

I en del af tabellerne er kun medtaget flytninger mellem amtskommuner.

Kilde til statistikken er Danmarks Statistiks befolkningsstatistikregister, som modtager oplysninger fra CPR om ændring af bopæl.

Personer, der flytter, skal indsende en flytningsanmeldelse til folkeregistret. Ved flytning til en anden kommune, skal flytningsanmeldelsen sendes til folkeregistret i den nye bopælskommune. Herfra indberettes ændringen til CPR.

### 3.7. Udenlandske vandring

Statistikken over *indvandrede* omfatter nordiske statsborgere, som tager fast ophold i Danmark, samt ikke-nordiske statsborgere, som får opholdstilladelse for mere end tre måneder eller arbejdstilladelse. Flytninger til Danmark fra Færøerne og Grønland medregnes.

Statistikken over *udvandrede* omfatter personer, der rejser til udlandet og opgiver deres bopæl her i landet. Desuden medregnes flytninger fra Danmark til Færøerne og Grønland.

Kilde til statistikken er Danmarks Statistiks befolkningsstatistikregister, som modtager oplysninger om ind- og udvandrede fra CPR.

Personer, der indvandrer eller udvandrer, skal give meddelelse herom til folkeregistret i den danske bopælskommune, som indberetter til CPR.

For udvandringsstatistikens vedkommende giver kildematerialets beskaffenhed anledning til et særligt kvalitetsproblem, idet der ikke altid vil

være stærke incitamenter for en udvandrede til at melde flytningen til folkeregistret; først når en offentlig myndighed senere forsøger at komme i kontakt med vedkommende, vil det da blive opdaget, at han ikke længere findes på bopælen. I sådanne tilfælde skal folkeregistret i henhold til reglerne iværksætte en grundig eftersøgning, om nødvendigt med politiets hjælp, for at fastslå personens opholdssted. Hvis opholdsstedet ikke kan findes, må personen meldes *forsvunden* i stedet for udvandret.

Når en forsvunden person genfindes, skal folkeregistret indrapportere personen som *genfundet* i stedet for indvandret.

Fra og med 1976 er forsvundne og genfundne personer med udenlandsk statsborgerskab medtaget i statistikken over henholdsvis udvandrede og indvandrede.

Baggrunden herfor er, at det må antages at udlændinge, der meldes forsvundne, oftest er udvandrede, og tilsvarende at genfundne udlændinge er indvandret igen.

I forbindelse med sammenligninger med andre landes opgørelser over udenlandske vandring udarbejdes nu en statistik over *varige vandring*, dvs. en vandringsstatistik, der følger FN's retningslinier for vandringsopgørelser: »Long term migrations«. FN definerer en »long term migration« som en ind/udvandring, hvor personen forventer at opholde sig mindst 1 år i ind/udvandringslandet. Baseret på datomarkeringer i vandringsoplysningerne fra CPR og den almindelige vandringsstatistik er det muligt at se bort fra modsatrettede vandring, der finder sted inden for 1 år. Dvs. at ind/udvandrere, der vender tilbage inden for 1 år, ikke medtages i statistikken over varige vandring. Denne statistik giver et mere korrekt billede af virkeligheden end opgørelser, der baseres på en forventet varighed, men kan til gengæld først udarbejdes mindst 1 år efter vandringsårets udløb.

### 3.8. Hele befolkningen

Statistikken over *befolkningen* ved årets begyndelse og slutning omfatter alle personer med bopæl i Danmark. Statistikens grundlag er Danmarks Statistiks befolkningsstatistikregister, som modtager oplysninger fra CPR.

### 3.9. Familier og husstande

Opgørelser af antal familier og husstande er baseret på Danmarks Statistiks befolkningsstatistikregister, som modtager oplysninger fra CPR.

Ved udnyttelse af personnummeret er det muligt at danne familier og husstande.

En *familie* kan enten bestå af en enkelt person eller af en gruppe af personer, som bor på samme adresse, og som har bestemte indbyrdes familierelationer. En familie kan omfatte:

- Et samlevende ægtepar med eller uden hjemmeboende (sær- og fælles-) børn under 26 år.
- Et papirløst samlevende par med deres fælles hjemmeboende børn under 26 år og eventuelle særbørn under 26 år.
- En enlig person (gift<sup>1</sup>, fraskilt eller i enkestand) med eventuelle hjemmeboende børn under 26 år.
- En ugift person på 26 år og derover med eventuelle hjemmeboende børn.
- En ugift person under 26 år med hjemmeboende børn.
- En ugift person under 26 år, der bor på en anden adresse end forældrene, og som ikke selv har hjemmeboende børn.

Det bemærkes, at hjemmeboende børn i princippet kan omfatte børn på alle alderstrin, men i praksis er kun børn under 26 år medtaget. Endvidere gøres der opmærksom på, at en person ikke medregnes som et barn i en familie, hvis personen selv har et eller flere hjemmeboende børn, eller hvis personen er gift, fraskilt eller enke/enkemand. I disse tilfælde indgår personen som mor, far eller enlig i en anden selvstændig familie. Endelig skal det understreges, at der alene opgøres papirløst samlevende som *hæfles* hjemmeboende børn – eventuelle særbørn medregnes dog til familien. En *husstand* omfatter samtlige personer på samme adresse uanset familiære tilknytningsforhold, og der kan således indgå flere familier i samme husstand.

<sup>1</sup> Gift, men ikke samboende med ægtefælle.

### 3.10. Udenlandske statsborgere

Opgørelser af antal *udenlandske statsborgere* med bopæl i Danmark er optaget i et særligt tabelafsnit. Statistikken bygger på de samme kilder, som for den samlede befolkning, jf. afsnit 3.8.

### 3.11. Befolkningsregnskaber

Opgørelsen af såvel den samlede befolkning som de bevægelser, der har betydning for befolkningens størrelse og sammensætning, er som nævnt baseret på Danmarks Statistiks befolkningsstatistikregister, som modtager oplysninger fra CPR. Endvidere er der i videst muligt omfang anvendt ensartede opgørelsesprincipper. Hensigten hermed har været at danne et statistiksystem, hvis dele er indbyrdes sammenlignelige og konsistente.

Når man fx ønsker at give udtryk for dødsrisikoen for befolkningen eller for bestemte dele af befolkningen, er det betydningsfuldt, at dødstallene og befolkningstallene er sammenlignelige.

For enhver befolkningsgruppe gælder det, at befolkningen ved årets slutning er lig med befolkningen ved årets begyndelse plus tilgange minus afgange i årets løb. For den samlede befolkning udgøres tilgangene af levendefødte og indvandrede, afgangene af døde og udvandrede. Opstilles et sådant befolkningsregnskab for bestemte dele af befolkningen, kommer andre til- og afgangarter ind; således kan en bestemt kommunes befolkning tillige forøges eller formindskes på grund af tilflytninger eller fraflytninger.

I tabel 92, 93 og 94 er for forskellige befolkningsgrupper opstillet befolkningsregnskaber. Det har været nødvendigt i disse regnskaber at indføre en korrektionspost for at få regnskabet til at stemme. Korrektionerne kan skyldes fejlregistreringer og de mindre opgørelsesmæssige uoverensstemmelser, der består mellem de forskellige dele af statistikken. Desuden omfatter korrektionsposten danske statsborgere, der meldes forsvundne eller genfundne, jævnt før omtalen under de udenlandske vandringer.

### 3.12. Adoptioner

Opgørelsen over *adoptioner* omfatter børn – danske og udenlandske – som er blevet adopteret ved bevilling fra danske myndigheder. Adoptionerne kan være foretaget som familie- eller ikke-familieadoptioner. Ved familieadoptioner forstås adoptioner, hvor den ene ægtefælle adopterer den anden ægtefælles barn, medens ikke-familieadoptioner vedrører alle andre former for adoptioner, herunder adoptioner, hvor de biologiske forældre ikke kender adoptivforældrene (anonyme adoptioner) samt adoptioner hvor der eksisterer et slægtskabsforhold mellem adoptanterne og den adopterede.

Ifølge den seneste adoptionslov (lov nr. 279 af 7. juni 1972, som trådte i kraft 1. oktober 1972) kan bevilling kun meddeles personer, som er fyldt 25 år. Når særlige grunde taler derfor, kan bevilling dog meddeles personer, som er fyldt 20 år.

Grundlaget for opgørelsen over adoptioner er Danmarks Statistiks befolkningsstatistikregister. Dette register indeholder oplysninger fra det centrale personregister (CPR), som gennem folkeregistrene har fået indberetning fra de bevilgende myndigheder (i København Overpræsidiat - i det øvrige land amterne).

### 3.13. Færøerne

Opgørelserne over fødte er udarbejdet på grundlag af de originale fødselsanmeldelser, mens dødsfaldsstatistikken udarbejdes på grundlag af dødsattesterne. I begge materialer kodes alle oplysningerne i Sundhedsstyrelsen, mens den øvrige bearbejdelse foretages i Danmarks Statistik.

Statistikken over vielser er udarbejdet på grundlag af kirkebogsudskrifter, der tilsendes Danmarks Statistik kvartalsvis.

Folketallet 1. januar 1987 er beregnet ud fra folketællingen 22. september 1977.

### 3.14. Grønland

Grønland blev i 1972 tilsluttet CPR efter samme regler som gælder for det egentlige Danmark.

Fra og med 1973 er statistikken således udarbejdet på samme grundlag som for Danmark, hvad angår oplysningerne om dødsfald, vielser og befolkningens fordeling efter køn, alder m.v. For fødslernes vedkommende gør der sig det specielle gældende, at Danmarks Statistik ikke modtager fødselsanmeldelser for fødsler i Grønland. Grundlaget for statistikken over fødsler er da alene oplysninger fra Danmarks Statistiks befolkningsstatistikregister, som modtager oplysninger fra CPR. Alle oplysninger om bevægelserne gælder den samlede befolkning i Grønland, mens befolkningens fordeling er opgjort også for den i Grønland fødte befolkning. I enkelte bevægelsestabeller er dog i noter angivet tal for den i Grønland fødte befolkning.

## 4. Opgørelsesmåde for CPR-baseret statistik

Det fremgår af de foregående afsnit, at opgørelserne af befolkningens størrelse og sammensætning såvel som af befolkningens bevægelser for Danmarks og Grønlands vedkommende hovedsageligt er baseret på statistikregistre i Danmarks Statistik, som modtager oplysninger fra det centrale personregister (CPR). CPR er et register over personer med bopæl i Danmark eller Grønland. De fleste af registrets oplysninger indberettes af de kommunale folkeregistre.

Den samlede mængde af oplysninger om tilstedeværende personer i CPR anvendes som model af den samlede befolkning, medens ændringer i CPR's dataindhold samt til- og afgang af personer i registret anvendes som model af befolkningsbevægelserne.

Ved opgørelserne tages der hensyn til det forhold, at hændelser indberettes til CPR med en vis forsinkelse.

Ved opgørelsen af den samlede befolkning pr.

1. januar er udgangspunktet de personer, der på denne dato står tilmeldt folkeregistret (CPR). Denne befolkning korrigeres for fødsler, dødsfald, flytninger, vielser og skilsmisser, som er sket før 1. januar, men som indberettes til CPR senest 40 dage efter.

Opgørelserne af bevægelserne vielser, skilsmisser, indenlandske vandring, udenlandske vandring samt for Grønland levendefødte, som udelukkende er baseret på CPR-oplysninger, foretages med tilsvarende hensyntagen til indberetningstiden. Opsamlingsperioden er også her 40 dage, og hændelser, der indberettes med større forsinkelse, overføres til det følgende år.

Statistikken over levendefødte og døde er foruden på CPR-materialet baseret på henholdsvis fødselsanmeldelserne og dødsattesterne, jævnfør ovenfor. Derved tages der principielt højde for alle forsinkede indberetninger fra CPR, således at alle fødsler og dødsfald indplaceres i det år, de har fundet sted.

## 5. Supplerende statistik

Dele af den statistik, som her offentliggøres, findes andetsteds tilgængelig i mere detaljeret form eller med vægten lagt på andre aspekter.

Således offentliggør *Sundhedsstyrelsen* »Medicinsk fødselsstatistik«, »Dødsårsagerne i Danmark« og »Statistik om prævention og legale aborter«. Hovedvægten er i disse publikationer lagt på de medicinske oplysninger, mens nærværende hæfte er overvejende demografisk orienteret.

*Statsministeriet, Grønlandsdepartementet* offentliggør i sin årsberetning »Grønland« en detaljeret statistik om befolkningen og dens bevægelser blandt andet med fordeling på personer født i og uden for Grønland. Endvidere udsender Grønlandsdepartementet »Grønlands befolkning«, der indeholder en meget detaljeret opgørelse af befolkningen pr. 1. januar, en årlig serie der i 1976–82 blev udgivet af Danmarks Statistik.

*Københavns statistiske kontor* udgiver »Københavns Statistiske Årbog«, hvori der findes detaljeret befolkningsstatistik for København og Frederiksberg samt Hovedstadsregionen. Desuden offentliggøres befolkningsstatistik i serien »Tal fra Københavns statistiske kontor«.

Endvidere udgiver en række kommuner statistiske årbøger med bl.a. befolkningsstatistik.

*Danmarks Statistik* udgiver selv befolkningsstatistiske publikationer, der supplerer »Befolkningens bevægelser«, se fx »Befolkningen i kommunerne pr. 1. januar«, der indeholder fordeling efter køn, alder og ægteskabelig stilling.

I Danmarks Statistiks kommunalstatistiske databank (KSDB) findes en lang række befolkningsstatistiske oplysninger fra og med 1971 opdelt på kommuner.

I *Statistiske Efterretninger*, emnegruppe *Befolkning og valg*, er offentliggjort følgende artikler med detaljeret befolkningsstatistik:

- Adoptioner 1986 (1987 nr. 5).
- Legale aborter 1986 (1987 nr. 10).
- Indenlandske flytninger 1986 (1987 nr. 5).
- Befolkningen i sogne pr. 1. januar 1987 (1987 nr. 4).
- Familie- og husstandsstatistik 1. januar 1987 (1987 nr. 9).
- Fertiliteten blandt udenlandske statsborgere i Danmark 1975–1984 (1986 nr. 4).
- Levendefødte, døde, indvandrede og udvandrede 1986 (1988 nr. 1).





## **A. Samlet oversigt**

Tabel 1. Oversigt over befolkningens bevægelser 1931-1986

Summary vital statistics 1931-1986

År	Levende- fødte	Døde i alt	Døde under 1 år	Fødsels- overskud	Indvan- drede	Udvan- drede	Netto- indvan- dring	Befolk- nings- tilvækst	Vielser	Skils- misser	Middel- folke- tallet (1 000)
	1	2	3	4	5	6	7	8	9	10	11
1931-35 gnstl. . . .	64 407	39 486	4 596	24 921	13 238	8 481	4 757	29 678	31 641	2 754	3 633
1936. . . . .	66 418	40 919	4 473	25 499	10 871	9 760	1 111	26 610	34 680	3 210	3 722
1937. . . . .	67 440	40 442	4 455	26 998	9 971	9 500	471	27 469	34 130	3 344	3 749
1938. . . . .	68 462	39 058	4 022	29 404	10 621	11 123	+ 502	28 902	33 625	3 394	3 777
1939. . . . .	67 914	38 535	3 945	29 379	13 851	11 331	2 520	31 899	35 856	3 647	3 805
1940. . . . .	70 121	39 730	3 517	30 391	8 943	14 353	+ 5 410	24 981	35 262	3 472	3 832
1941. . . . .	71 306	39 756	3 919	31 550	7 675	6 243	1 432	32 982	33 719	3 761	3 863
1942. . . . .	79 545	37 527	3 737	42 018	4 575	2 702	1 873	43 891	35 825	4 450	3 903
1943. . . . .	84 319	37 982	3 780	46 337	3 667	3 186	481	46 818	36 738	4 913	3 949
1944. . . . .	90 641	41 087	4 322	49 554	2 628	1 665	963	50 517	37 524	5 365	3 998
1945. . . . .	95 062	42 298	4 590	52 764	6 810	5 121	1 689	54 453	36 341	5 849	4 045
1946. . . . .	96 111	42 013	4 405	54 098	20 101	25 651	+ 5 550	48 548	40 257	7 500	4 101
1947. . . . .	91 714	40 043	3 709	51 671	21 710	28 556	+ 6 846	44 825	39 910	6 943	4 146
1948. . . . .	84 938	35 981	2 997	48 957	26 352	33 063	+ 6 711	42 246	39 279	7 120	4 190
1949. . . . .	79 919	37 793	2 755	42 126	24 485	25 873	+ 1 388	40 738	37 496	6 991	4 230
1950. . . . .	79 558	39 300	2 445	40 258	22 406	25 493	+ 3 087	37 171	38 838	6 868	4 271
1951. . . . .	76 559	37 960	2 209	38 599	20 287	29 001	+ 8 714	29 885	36 575	6 681	4 304
1952. . . . .	76 943	39 173	2 223	37 770	20 838	24 534	+ 3 696	34 074	35 724	6 735	4 334
1953. . . . .	78 261	39 350	2 130	38 911	19 252	18 408	844	39 755	35 293	6 515	4 369
1954. . . . .	76 365	39 885	2 051	36 480	18 187	19 826	+ 1 639	34 841	34 973	6 686	4 406
1955. . . . .	76 845	38 789	1 934	38 056	18 734	26 770	+ 8 036	30 020	35 027	6 771	4 439
1956. . . . .	76 725	39 588	1 914	37 137	20 134	32 263	+ 12 129	25 008	34 215	6 499	4 466
1957. . . . .	75 264	41 730	1 758	33 534	21 901	33 734	+ 11 833	21 701	34 310	6 436	4 488
1958. . . . .	74 681	41 560	1 675	33 121	23 221	25 195	+ 1 974	31 147	33 795	6 571	4 515
1959. . . . .	73 928	42 159	1 660	31 769	24 386	22 560	1 826	33 595	34 414	6 457	4 547
1960. . . . .	76 077	43 681	1 636	32 396	26 638	23 647	2 991	35 387	35 897	6 682	4 581
1961. . . . .	76 439	43 310	1 667	33 129	27 887	25 142	2 745	35 874	36 364	6 606	4 610
1962. . . . .	77 808	45 334	1 561	32 474	27 899	24 168	3 731	36 205	37 513	6 409	4 647
1963. . . . .	82 413	45 773	1 576	36 640	26 625	25 958	667	37 307	38 580	6 460	4 684
1964. . . . .	83 356	46 811	1 560	36 545	27 141	25 814	1 327	37 872	39 565	6 483	4 720
1965. . . . .	85 796	47 884	1 606	37 912	29 899	29 420	479	38 391	41 693	6 527	4 758
1966. . . . .	88 332	49 344	1 497	38 988	29 814	28 071	1 743	40 731	41 424	6 726	4 797
1967. . . . .	81 410	47 836	1 287	33 574	30 697	29 055	1 642	35 216	41 158	6 939	4 839
1968. . . . .	74 543	47 290	1 219	27 253	26 655	30 067	+ 3 412	23 841	39 457	7 572	4 867
1969. . . . .	71 298	47 943	1 058	23 355	36 257	29 499	6 758	30 113	39 158	8 955	4 891
1970. . . . .	70 802	48 233	1 005	22 569	38 588	27 001	11 587	34 156	36 376	9 524	4 929
1971. . . . .	75 359	48 858	1 019	26 501	35 026	31 626	3 400	29 901	32 801	13 401	4 963
1972. . . . .	75 505	50 445	921	25 060	31 200	25 762	5 438	30 498	31 073	13 134	4 992
1973. . . . .	71 895	50 526	825	21 369	41 948	29 703	12 245	33 614	30 813	12 637	5 022
1974. . . . .	71 327	51 637	762	19 690	33 146	39 751	+ 6 605	13 085	33 182	13 132	5 045
1975. . . . .	72 071	50 895	746	21 176	31 946	40 659	+ 8 713	12 463	31 782	13 264	5 060
1976. . . . .	65 267	54 001	663	11 266	33 320	30 000	3 320	14 586	31 192	13 064	5 073
1977. . . . .	61 878	50 485	537	11 393	32 740	26 906	5 834	17 227	32 174	13 383	5 088
1978. . . . .	62 036	52 864	545	9 172	32 059	26 735	5 324	14 496	28 763	13 072	5 104
1979. . . . .	59 464	54 654	522	4 810	33 183	27 731	5 452	10 262	27 842	13 044	5 117
1980. . . . .	57 293	55 939	484	1 354	30 311	29 913	398	1 752	26 448	13 593	5 123
1981. . . . .	53 089	56 359	419	+ 3 270	27 874	29 719	+ 1 845	+ 5 115	25 411	14 425	5 122
1982. . . . .	52 658	55 368	434	+ 2 710	28 223	28 328	+ 105	+ 2 815	24 330	14 621	5 118
1983. . . . .	50 822	57 156	393	+ 6 334	27 718	25 999	1 719	+ 4 615	27 096	14 763	5 114
1984. . . . .	51 800	57 109	399	+ 5 309	29 035	25 053	3 982	+ 1 327	28 624	14 490	5 112
1985. . . . .	53 749	58 378	427	+ 4 629	36 214	26 715	9 499	4 870	29 322	14 385	5 114
1986. . . . .	55 312	58 100	453	+ 2 788	38 932	27 928	11 004	8 216	30 773	14 490	5 121

Pr. 1 000 indbyggere									Døde under 1 år pr. 1 000 levende- fødte	Year
Levende- fødte	Døde	Fødsels- overskud	Indvan- drede	Udvan- drede	Netto- indvan- dring	Befolk- nings- tilvækst	Vielser	Skils- misser		
12	13	14	15	16	17	18	19	20		
17,7	10,9	6,8	3,7	2,3	1,3	8,2	8,7	0,8	71,3	1931-35 average
17,8	11,0	6,9	2,9	2,6	0,3	7,1	9,3	0,9	67,3	1936
18,0	10,8	7,2	2,7	2,5	0,1	7,3	9,1	0,9	66,1	1937
18,1	10,3	7,8	2,8	2,9	÷ 0,1	7,7	8,9	0,9	58,7	1938
17,8	10,1	7,7	3,6	3,0	0,7	8,4	9,4	1,0	58,1	1939
18,3	10,4	7,9	2,3	3,7	÷ 1,4	6,5	9,2	0,9	50,2	1940
18,5	10,3	8,2	2,0	1,6	0,4	8,5	8,7	1,0	55,0	1941
20,4	9,6	10,8	1,2	0,7	0,5	11,2	9,2	1,1	47,0	1942
21,4	9,6	11,7	0,9	0,8	0,1	11,9	9,3	1,2	44,8	1943
22,7	10,3	12,4	0,7	0,4	0,2	12,6	9,4	1,3	47,7	1944
23,5	10,5	13,0	1,7	1,3	0,4	13,5	9,0	1,4	48,3	1945
23,4	10,2	13,2	4,9	6,3	÷ 1,4	11,8	9,8	1,8	45,8	1946
22,1	9,7	12,5	5,2	6,9	÷ 1,7	10,8	9,6	1,7	40,4	1947
20,3	8,6	11,7	6,3	7,9	÷ 1,6	10,1	9,4	1,7	35,3	1948
18,9	8,9	10,0	5,8	6,1	÷ 0,3	9,6	8,9	1,7	34,5	1949
18,6	9,2	9,4	5,2	6,0	÷ 0,7	8,7	9,1	1,6	30,7	1950
17,8	8,8	9,0	4,7	6,7	÷ 2,0	6,9	8,5	1,6	28,9	1951
17,8	9,0	8,7	4,8	5,7	÷ 0,9	7,9	8,2	1,6	28,9	1952
17,9	9,0	8,9	4,4	4,2	0,2	9,1	8,1	1,5	27,2	1953
17,3	9,0	8,3	4,1	4,5	÷ 0,4	7,9	7,9	1,5	26,9	1954
17,3	8,7	8,6	4,2	6,0	÷ 1,8	6,8	7,9	1,5	25,2	1955
17,2	8,9	8,3	4,5	7,2	÷ 2,7	5,6	7,7	1,5	24,9	1956
16,8	9,3	7,5	4,9	7,5	÷ 2,6	4,8	7,6	1,4	23,4	1957
16,5	9,2	7,3	5,2	5,6	÷ 0,4	6,9	7,5	1,5	22,4	1958
16,3	9,3	7,0	5,4	5,0	0,4	7,4	7,6	1,4	22,5	1959
16,6	9,5	7,1	5,8	5,2	0,7	7,7	7,8	1,5	21,5	1960
16,6	9,4	7,2	6,0	5,4	0,6	7,8	7,9	1,4	21,8	1961
16,7	9,8	7,0	6,0	5,2	0,8	7,8	8,1	1,4	20,1	1962
17,6	9,8	7,8	5,7	5,5	0,1	8,0	8,2	1,4	19,1	1963
17,7	9,9	7,7	5,8	5,5	0,3	8,0	8,4	1,4	18,7	1964
18,0	10,1	8,0	6,3	6,2	0,1	8,1	8,8	1,4	18,7	1965
18,4	10,3	8,1	6,2	5,9	0,4	8,5	8,6	1,4	16,9	1966
16,8	9,9	6,9	6,3	6,0	0,3	7,3	8,5	1,4	15,8	1967
15,3	9,7	5,6	5,5	6,2	÷ 0,7	4,9	8,1	1,6	16,4	1968
14,6	9,8	4,8	7,4	6,0	1,4	6,2	8,0	1,8	14,8	1969
14,4	9,8	4,6	7,8	5,5	2,4	6,9	7,4	1,9	14,2	1970
15,2	9,8	5,3	7,1	6,4	0,7	6,0	6,6	2,7	13,5	1971
15,1	10,1	5,0	6,3	5,2	1,1	6,1	6,2	2,6	12,2	1972
14,3	10,1	4,3	8,4	5,9	2,4	6,7	6,1	2,5	11,5	1973
14,1	10,2	3,9	6,6	7,9	÷ 1,3	2,6	6,6	2,6	10,7	1974
14,2	10,1	4,2	6,3	8,0	÷ 1,7	2,5	6,3	2,6	10,4	1975
12,9	10,6	2,2	6,6	5,9	0,7	2,9	6,1	2,6	10,2	1976
12,2	9,9	2,2	6,4	5,3	1,1	3,4	6,3	2,6	8,7	1977
12,2	10,4	1,8	6,3	5,2	1,0	2,8	5,6	2,6	8,8	1978
11,6	10,7	0,9	6,5	5,4	1,1	2,0	5,4	2,5	8,8	1979
11,2	10,9	0,3	5,9	5,8	0,1	0,3	5,2	2,7	8,4	1980
10,4	11,0	÷ 0,6	5,4	5,8	÷ 0,4	÷ 1,0	5,0	2,8	7,9	1981
10,3	10,8	÷ 0,5	5,5	5,5	÷ 0,0	÷ 0,6	4,8	2,9	8,2	1982
9,9	11,2	÷ 1,2	5,4	5,1	0,3	÷ 0,9	5,3	2,9	7,7	1983
10,1	11,2	÷ 1,0	5,7	4,9	0,8	÷ 0,3	5,6	2,8	7,7	1984
10,5	11,4	÷ 0,9	7,1	5,2	1,9	1,0	5,7	2,8	7,9	1985
10,8	11,3	÷ 0,5	7,6	5,5	2,1	1,6	6,0	2,8	8,2	1986

TRANSLATION. - HEADING, Columns 1-11: absolute figures; 12-20: per 1 000 population; 21: deaths during first year of life per 1 000 live births; 1 and 12: live births; 2 and 13: deaths, total; 3: deaths during first year of life; 4 and 14: natural increase; 5 and 15: immigration; 6 and 16: emigration; 7 and 17: net immigration; 8 and 18: total net increase; 9 and 19: marriages; 10 and 20: divorces; 11: mean population.



## **B. Fødsler**

Tabel 2. **Antal fødte 1931-1986**  
Births 1931-1986

	Samtlige fødte børn					Heraf født uden for ægteskab					I alt fødte uden for ægteskab i pct. af samtlige fødte
	Levendefødte		Dødfødte		I alt	Levendefødte		Dødfødte		I alt	
	Dreng	Piger	Dreng	Piger		Dreng	Piger	Dreng	Piger		
1	2	3	4	5	6	7	8	9	10	11	
1931-1935 gnstl.....	33 146	31 261	909	720	66 036	3 341	3 072	103	79	6 595	10,0
1936-1940 » .....	34 943	33 128	988	797	69 856	3 073	2 882	97	74	6 126	8,8
1941-1945 » .....	43 398	40 777	997	784	85 956	3 979	3 659	96	79	7 813	9,1
1946-1950 » .....	44 540	41 908	870	705	88 023	3 431	3 252	74	63	6 820	7,7
1951-1955 » .....	39 755	37 240	789	653	78 437	2 704	2 525	68	55	5 352	6,8
1956-1960 » .....	38 756	36 579	619	533	76 487	2 828	2 620	50	40	5 538	7,2
1961-1965 » .....	41 693	39 469	519	422	82 103	3 682	3 489	54	44	7 269	8,9
1966-1970 » .....	39 789	37 488	370	318	77 965	4 376	4 060	52	40	8 528	10,9
1971-1975 » .....	37 582	35 649	290	239	73 760	6 300	6 012	55	48	12 415	16,8
1976-1980 » .....	31 468	29 720	191	154	61 533	8 884	8 370	57	48	17 359	28,2
1981-1985 » .....	26 844	25 580	135	122	52 681	10 710	10 198	58	51	21 017	39,9
1970 .....	36 382	34 420	347	257	71 406	4 078	3 733	50	37	7 898	11,1
1971 .....	38 955	36 404	335	285	75 979	4 787	4 498	40	45	9 370	12,3
1972 .....	38 692	36 813	318	259	76 082	5 495	5 382	45	58	10 980	14,4
1973 .....	36 899	34 996	289	234	72 418	6 311	6 015	61	32	12 419	17,1
1974 .....	36 556	34 771	230	211	71 768	6 865	6 546	58	46	13 515	18,8
1975 .....	36 811	35 260	279	204	72 554	8 043	7 620	71	58	15 792	21,8
1976 .....	33 734	31 533	243	188	65 698	8 103	7 569	56	67	15 795	24,0
1977 .....	31 823	30 055	200	169	62 247	8 265	7 761	63	50	16 139	25,9
1978 .....	31 875	30 161	196	168	62 400	8 865	8 436	53	58	17 412	27,9
1979 .....	30 555	28 909	168	141	59 773	9 414	8 852	55	36	18 357	30,7
1980 .....	29 352	27 941	147	106	57 546	9 774	9 230	56	28	19 088	33,2
1981 .....	27 117	25 972	160	121	53 370	9 761	9 203	71	47	19 082	35,8
1982 .....	27 063	25 595	133	136	52 927	10 330	9 822	51	50	20 253	38,3
1983 .....	26 001	24 821	131	134	51 087	10 531	10 088	55	65	20 739	40,6
1984 .....	26 572	25 228	119	111	52 030	11 170	10 545	59	46	21 820	41,9
1985 .....	27 465	26 284	132	108	53 989	11 757	11 334	55	45	23 191	43,0
1986 .....	28 434	26 878	120	122	55 554	12 527	11 741	47	48	24 363	43,9

TRANSLATION. - HEADING, Columns 1-5: total births; 6-10: extra-marital births (births to non-married women); 11: extra-marital as percentage of total births; 1-2, 6-7: live births; 3-4, 8-9: stillbirths; 5, 10 and 11: total; 1, 3, 6 and 8: males; 2, 4, 7 and 9: females.

Tabel 3. **Antal fødte 1986 fordelt efter fødselsmåned**  
Births 1986 by month

	Levendefødte				Dødfødte	
	I alt	Heraf født uden for ægteskab	Levendefødte gnstl. pr. dag	Fordeling af 1 200 <sup>1</sup>	I alt	Heraf født uden for ægteskab
Januar .....	4 080	1 778	132	87	20	9
Februar .....	4 301	1 857	154	102	14	4
Marts .....	4 751	2 107	153	101	17	4
April .....	5 030	2 106	168	111	16	7
Maj .....	4 926	2 135	159	105	25	11
Juni .....	4 692	2 040	156	103	23	5
Juli .....	4 993	2 246	161	106	28	16
August .....	4 721	2 130	152	100	23	9
September .....	4 892	2 186	163	108	21	12
Oktober .....	4 533	1 970	146	96	20	6
November .....	4 124	1 809	137	90	16	6
December .....	4 269	1 904	138	91	19	6
<b>I alt .....</b>	<b>55 312</b>	<b>24 268</b>	<b>152</b>	<b>1 200</b>	<b>242</b>	<b>95</b>

<sup>1</sup> Idet der er taget hensyn til månedernes forskellige længde.

TRANSLATION. - HEADING, Columns 1-4: live births; 5-6: stillbirths; 1 and 5: total; 2 and 6: of which extra-marital; 3: live births per day; 4: distribution of 1 200 (adjusted for length of month). - FRONT COLUMN: month of birth.

Tabel 4. Fertilitets- og reproduktionstallene 1931-1986

Fertility and reproduction rates 1931-1986

	Antal levende-fødtede 1	Summa-risk fer-tilitets-kvotient <sup>1</sup> 2	Generel fer-tilitets-kvotient <sup>2</sup> 3	De aldersbetingede fertilitetskvotienter <sup>3</sup>							Samlet fer-tilitet <sup>4</sup> 11	Brutto-repro-duktions-tallet <sup>4</sup> 12	Netto-repro-duktions-tallet <sup>4</sup> 13
				15-19 år 4	20-24 år 5	25-29 år 6	30-34 år 7	35-39 år 8	40-44 år 9	45-49 år 10			
1931/35													
gnstl. .	64 407	17,8	65,3	22,6	101,8	122,9	95,6	61,2	24,1	2,1	2 151	1 044	936
1936/40													
gnstl. .	68 071	18,0	65,9	24,9	111,0	129,1	94,2	53,9	19,3	1,5	2 170	1 055	963
1941/45													
gnstl. .	84 175	21,3	79,1	31,2	139,8	156,4	114,3	64,1	20,9	1,4	2 640	1 279	1 178
1946 . . .	96 111	23,4	89,8	34,9	153,1	176,1	135,2	78,5	23,7	1,7	3 016	1 457	1 368
1947 . . .	91 714	22,1	85,8	36,7	155,3	165,9	122,6	73,4	24,1	1,7	2 898	1 403	1 318
1948 . . .	84 938	20,3	79,7	37,2	150,2	154,6	111,3	64,6	22,2	1,7	2 709	1 311	1 232
1949 . . .	79 919	18,9	75,1	36,8	149,6	149,9	99,9	57,1	19,6	1,4	2 572	1 250	1 175
1950 . . .	79 558	18,6	74,7	40,2	151,8	149,7	98,7	55,6	17,9	1,2	2 576	1 257	1 182
1951 . . .	76 559	17,8	72,0	38,4	153,8	147,3	93,0	50,1	16,8	1,1	2 502	1 208	1 162
1952 . . .	76 943	17,8	72,3	40,9	155,4	150,4	94,9	48,9	15,4	1,1	2 535	1 229	1 182
1953 . . .	78 261	17,9	73,6	40,5	162,7	155,1	95,0	49,3	15,6	0,8	2 595	1 252	1 205
1954 . . .	76 365	17,3	71,7	40,6	161,8	151,0	93,0	46,6	14,4	1,1	2 542	1 234	1 186
1955 . . .	76 845	17,3	72,2	41,5	167,1	152,7	92,6	45,7	14,4	1,1	2 576	1 244	1 196
1956 . . .	76 725	17,2	72,1	42,2	169,7	153,9	91,7	45,7	13,8	0,9	2 590	1 256	1 215
1957 . . .	75 264	16,8	70,8	42,3	171,0	152,5	89,0	42,3	12,9	1,2	2 556	1 237	1 197
1958 . . .	74 681	16,5	70,0	40,6	172,5	153,1	87,8	40,7	11,4	0,8	2 535	1 229	1 190
1959 . . .	73 928	16,3	68,8	41,1	168,1	153,2	85,3	39,4	11,1	0,7	2 494	1 213	1 173
1960 . . .	76 077	16,6	70,1	41,8	170,7	157,6	87,7	38,7	11,5	0,7	2 543	1 241	1 201
1961 . . .	76 439	16,6	69,7	45,6	170,5	156,2	87,2	38,5	10,7	0,7	2 547	1 240	1 203
1962 . . .	77 808	16,7	70,2	44,9	172,2	156,2	86,7	37,8	10,4	0,6	2 544	1 241	1 206
1963 . . .	82 413	17,6	73,9	47,3	176,9	163,5	89,8	39,9	10,3	0,6	2 642	1 287	1 251
1964 . . .	83 356	17,7	74,4	47,3	176,2	161,4	87,1	38,2	9,6	0,6	2 602	1 259	1 226
1965 . . .	85 796	18,0	76,2	47,1	176,3	163,0	87,2	38,5	9,2	0,7	2 610	1 266	1 231
1966 . . .	88 332	18,4	78,0	49,6	179,2	161,3	87,6	36,5	8,2	0,6	2 615	1 271	1 239
1967 . . .	81 410	16,8	71,5	47,6	161,9	145,0	76,1	31,8	7,0	0,5	2 350	1 144	1 118
1968 . . .	74 543	15,3	65,2	44,1	142,6	133,0	68,9	28,2	6,3	0,3	2 117	1 025	1 000
1969 . . .	71 298	14,6	62,2	38,8	133,3	128,2	67,4	26,5	5,4	0,4	2 000	966	944
1970 . . .	70 802	14,4	61,4	32,4	130,4	130,8	66,0	24,7	5,4	0,3	1 950	948	927
1971 . . .	75 359	15,2	65,2	29,0	138,9	142,8	69,1	24,2	4,4	0,3	2 043	987	965
1972 . . .	75 505	15,1	65,1	28,1	139,2	141,7	68,6	23,8	4,2	0,2	2 029	990	970
1973 . . .	71 895	14,3	61,6	26,0	131,2	136,7	64,5	20,9	3,9	0,2	1 917	934	915
1974 . . .	71 327	14,1	60,9	25,5	133,3	133,7	62,8	20,2	3,7	0,2	1 897	924	908
1975 . . .	72 071	14,2	61,3	26,8	136,6	137,0	61,8	18,1	3,3	0,2	1 919	938	921
1976 . . .	65 267	12,9	55,3	23,1	121,1	126,0	57,8	18,0	3,2	0,1	1 747	844	829
1977 . . .	61 878	12,2	52,0	22,1	115,2	120,6	54,8	16,4	2,8	0,1	1 660	807	794
1978 . . .	62 036	12,2	51,7	20,3	113,4	125,1	55,8	16,6	2,4	0,1	1 668	811	797
1979 . . .	59 464	11,6	49,0	18,1	107,6	120,8	55,1	16,1	2,5	0,1	1 602	779	766
1980 . . .	57 293	11,2	46,8	16,8	101,7	117,9	54,6	15,7	2,4	0,1	1 546	754	742
1981 . . .	53 089	10,4	42,9	14,3	92,4	111,0	52,3	14,9	2,3	0,2	1 437	703	691
1982 . . .	52 658	10,3	42,1	12,4	87,7	112,9	54,8	15,3	2,3	0,1	1 427	694	683
1983 . . .	50 822	9,9	40,3	10,6	80,0	111,6	55,7	15,1	2,2	0,2	1 377	672	662
1984 . . .	51 800	10,1	40,9	10,1	77,5	113,3	59,2	17,4	2,3	0,1	1 400	682	672
1985 . . .	53 749	10,5	42,2	9,1	76,7	118,1	64,1	18,4	2,8	0,1	1 447	708	697
1986 . . .	55 312	10,8	43,1	9,2	75,1	120,0	68,3	20,0	3,2	0,1	1 480	719	708

ANM. De aldersbetingede fertilitetskvotienter, der til og med 1960 er opgjort som samlede gennemsnit for hver femårs-aldersklasse under ét, er fra og med 1961 beregnet som simple gennemsnit af kvotienterne vedrørende de enkelte étårs-aldersklasser af kvinder i de fertile aldre, hvorved man eliminerer virkningerne af forskyndninger fra år til år i kvindernes aldersfordeling inden for de enkelte femårs-aldersintervaller. Ved overgangen har ændringen stort set kun haft betydning for aldersklassen 15-19 år, hvor tallets stigning fra 1960 til 1961 næsten udelukkende skyldes det nye beregningsprincip. Opgørelsen af den samlede fertilitet samt bruttoreproduktion og nettoreproduktion er praktisk talt upåvirket af ændringen.

1, 2, 3, 4 Se bilag 1: Ordforklaringer og bilag 2: Teknisk beskrivelse af beregningsmetoder.

TRANSLATION. - HEADING Column 1: live births; 2: crude birth rate; 3: general fertility rate; 4-10: age-specific fertility rates; 11: total fertility rate; 12: gross reproduction rate; 13: net reproduction rate. - NOTE for definition of these concepts, see English text at the back of the book.

**Tabel 5. Antal levendefødte pr. 1 000 kvinder inden for étårs-aldersklasser for kvinder tilhørende**  
 Live births per 1 000 women, specific for age of women born 1931/32-1961/62

Alder	1931-32	1932-33	1933-34	1934-35	1935-36	1936-37	1937-38	1938-39	1939-40	1940-41	1941-42	1942-43	1943-44	1944-45	1945-46	1946-47
15 år . . . . .	1	1	1	1	1	1	2	1	1	1	2	2	2	2	1	1
16 » . . . . .	8	8	10	10	9	9	9	9	11	10	10	10	12	11	11	12
17 » . . . . .	28	30	28	33	31	31	32	30	33	34	34	34	36	33	34	38
18 » . . . . .	61	61	65	63	63	64	71	68	69	70	71	70	70	73	71	72
19 » . . . . .	95	101	104	104	106	103	107	103	108	111	110	108	115	114	113	116
20 » . . . . .	128	133	134	138	137	139	138	137	139	141	139	140	145	145	146	134
21 » . . . . .	154	155	160	166	167	165	161	163	158	161	168	166	173	174	156	136
22 » . . . . .	168	175	179	178	181	177	179	176	182	184	183	186	187	169	150	135
23 » . . . . .	180	180	187	192	182	188	188	185	194	189	185	193	174	156	150	153
24 » . . . . .	187	186	190	185	187	190	193	199	198	193	196	177	154	152	158	173
25 » . . . . .	177	180	180	188	180	188	192	191	189	185	169	157	155	154	170	167
26 » . . . . .	168	166	171	173	170	179	176	179	176	161	144	138	145	156	158	154
27 » . . . . .	157	155	161	160	164	162	165	165	146	137	130	132	144	147	140	141
28 » . . . . .	142	144	139	152	146	148	151	129	121	113	117	132	126	123	121	124
29 » . . . . .	124	125	130	132	134	129	120	107	106	105	113	110	107	102	107	97
30 » . . . . .	111	116	114	114	116	96	90	89	90	94	96	92	89	90	84	80
31 » . . . . .	103	100	100	99	85	80	79	75	83	78	75	76	74	68	67	67
32 » . . . . .	85	85	88	78	67	67	66	67	69	62	60	59	54	53	53	53
33 » . . . . .	74	73	65	58	55	52	54	55	52	49	49	46	41	44	43	43
34 » . . . . .	62	57	51	47	46	48	45	42	41	38	37	33	33	33	32	31
35 » . . . . .	46	40	39	36	37	36	32	33	28	30	28	26	26	25	24	26
36 » . . . . .	33	32	30	30	30	26	25	23	23	20	22	20	20	19	19	19
37 » . . . . .	27	23	23	24	21	19	17	16	15	16	15	15	14	15	13	16
38 » . . . . .	20	17	18	15	14	14	12	11	11	11	11	10	9	10	12	12
39 » . . . . .	13	12	11	10	9	9	8	9	8	8	7	7	9	8	9	9
40 » . . . . .	8	7	7	7	6	6	5	5	6	4	5	5	5	6	7	
41 » . . . . .	5	5	4	4	4	3	3	3	3	3	3	3	4	4		
42 » . . . . .	3	3	3	2	3	2	2	2	2	2	2	3	3			
43 » . . . . .	2	2	2	1	1	1	1	1	1	1	1	2				
44 » . . . . .	1	1	1	1	1	1	1	1	1	1	1					
45 » . . . . .	0	0	0	0	0	0	1	0	0	0						
46 » . . . . .	0	0	0	0	0	0	0	0	0							
47 » . . . . .	0	0	0	0	0	0	0	0								
48 » . . . . .	0	0	0	0	0	0	0									
49 » . . . . .	0	0	0	0	0	0										

**Tabel 6. Antal levendefødte pr. 1 000 kvinder inden for aldersklasser for kvinder tilhørende**  
 Live births per 1 000 women, specific for age of women born 1931/32-1961/62 (Cumulative figures)

Generation	15-19 år	15-24 år	15-29 år	15-34 år	15-39 år	15-44 år	15-49 år	Generation	15-19 år	15-24 år	15-29 år
1931-32 . . . . .	193	1 010	1 778	2 213	2 352	2 371	2 371	1942-43 . . . . .	224	1 086	1 755
1932-33 . . . . .	201	1 030	1 800	2 231	2 355	2 373	2 373	1943-44 . . . . .	235	1 068	1 745
1933-34 . . . . .	208	1 058	1 839	2 257	2 378	2 395	2 395	1944-45 . . . . .	233	1 029	1 711
1934-35 . . . . .	211	1 070	1 875	2 271	2 386	2 401	2 401	1945-46 . . . . .	230	990	1 686
1935-36 . . . . .	210	1 064	1 858	2 227	2 338	2 353	2 353	1946-47 . . . . .	239	970	1 653
1936-37 . . . . .	208	1 067	1 873	2 216	2 320	2 333	2 333	1947-48 . . . . .	233	940	1 591
1937-38 . . . . .	221	1 080	1 884	2 218	2 312	2 324		1948-49 . . . . .	228	918	1 565
1938-39 . . . . .	211	1 071	1 842	2 170	2 262	2 274		1949-50 . . . . .	209	879	1 515
1939-40 . . . . .	222	1 093	1 831	2 166	2 251	2 264		1950-51 . . . . .	187	859	1 480
1940-41 . . . . .	226	1 094	1 795	2 116	2 201	2 212		1951-52 . . . . .	169	821	1 426
1941-42 . . . . .	227	1 098	1 771	2 088	2 171	2 183		1952-53 . . . . .	152	783	1 385





Tabel 7. **Andelen af kvinder i generationerne 1945–1970 med mindst ét levendefødt barn**  
 Women born 1945–1970 having had at least one live birth (per 1 000 women)

Fødselsår	Alder											
	-16 år 1	17 år 2	18 år 3	19 år 4	20 år 5	21 år 6	22 år 7	23 år 8	24 år 9	25 år 10	26 år 11	27 år 12
1945	7	29	78	154	248	353	452	536	607	674	734	781
1946	7	29	79	155	252	351	436	514	593	669	734	783
1947	8	32	80	160	251	339	417	495	580	659	723	770
1948	8	32	83	160	244	322	397	482	570	651	715	766
1949	9	34	87	161	236	306	388	479	566	645	710	756
1950	9	36	83	145	208	280	365	454	544	628	689	736
1951	9	34	79	133	194	272	359	452	544	619	676	726
1952	7	31	67	114	178	254	343	439	522	590	650	700
1953	7	25	56	104	165	247	343	427	504	575	636	686
1954	6	21	50	94	160	245	328	405	484	554	617	667
1955	6	20	45	91	161	236	314	393	471	540	596	644
1956	4	18	43	91	154	226	302	378	450	518	578	629
1957	5	17	44	86	147	215	288	363	431	498	560	614
1958	4	16	38	80	136	200	267	333	399	463	527	580
1959	5	15	36	73	124	186	250	314	376	442	507	562
1960	4	13	33	67	116	171	230	291	355	424	488	
1961	3	11	27	58	101	153	209	267	334	405		
1962	3	11	28	55	93	140	196	258	325			
1963	3	9	22	44	78	123	176	236				
1964	2	7	19	39	71	121	179					
1965	2	7	16	35	70	116						
1966	2	5	14	38	72							
1967	1	4	16	39								
1968	1	7	20									
1969	2	8										
1970	3											

ANM. Fra og med 1968 er beregningerne foretaget på grundlag af statistikken over de levendefødte børns levendefødt nummer. For årene før 1968 er der foretaget approximationsberegninger på grundlag af statistikken over graviditetsnummer.

Tabel 8. **Andelen af kvinder i 20-, 25-, 30- og 35- års alderen fra generationerne 1945–1966**  
 Women born 1945–1966, by number of live births ever, at the ages of 20-, 25-, 30- and 35 years (per 1 000 women)

Fødselsår	20 år					25 år				
	Antal levendefødte					Antal levendefødte				
	0 1	1 2	2 3	3 og derov. 4	Gnstl. 5	0 6	1 7	2 8	3 og derov. 9	Gnstl. 10
1945	752	197	46	5	0,30	326	339	269	66	1,07
1946	748	201	45	5	0,31	331	348	260	62	1,05
1947	749	204	43	5	0,30	341	344	258	57	1,03
1948	756	201	40	3	0,29	350	348	249	53	1,01
1949	764	199	34	3	0,27	355	356	241	48	0,98
1950	793	177	29	2	0,24	373	358	228	42	0,94
1951	806	163	30	1	0,23	382	358	223	37	0,92
1952	822	151	26	2	0,21	410	347	208	35	0,87
1953	835	142	22	1	0,19	425	340	206	29	0,84
1954	840	140	19	1	0,18	446	332	195	27	0,80
1955	839	141	20	1	0,18	460	328	188	24	0,78
1956	846	138	16	1	0,17	482	319	177	21	0,74
1957	853	131	15	1	0,16	502	313	165	20	0,70
1958	864	121	14	1	0,15	537	295	150	18	0,65
1959	876	111	12	1	0,14	558	289	136	18	0,61
1960	884	105	11	1	0,13	577	276	131	17	0,59
1961	900	91	9	1	0,11	595	264	123	18	0,56
1962	907	84	10	–	0,10					
1963	922	71	7	–	0,09					
1964	929	65	6	–	0,08					
1965	931	61	7	–	0,08					
1966	928	64	7	–	0,08					

TRANSLATION. – HEADING, number of women (per 1 000) at ages 20, 25, 30 and 35 years, by number of children ever born alive; 1: none; 2: one; 3: two; 4: three or more; 5: average number of children per woman.



**Tabel 9. De aldersbetingede fertilitetskvotienter på étårs-aldersklasser 1977-1986**  
Age-specific fertility rates 1977-1986

Moderens alder	1977 1	1978 2	1979 3	1980 4	1981 5	1982 6	1983 7	1984 8	1985 9	1986 10
15 år	1,1	1,3	1,1	1,1	0,7	0,8	0,4	0,6	0,4	0,6
16 »	4,9	4,7	3,8	3,4	2,3	2,4	2,1	2,2	1,5	2,3
17 »	14,1	12,5	11,7	11,3	8,6	7,8	6,1	5,0	5,3	6,1
18 »	32,6	29,6	26,1	24,8	19,1	16,4	14,6	13,9	11,8	13,1
19 »	57,9	53,2	47,8	43,5	40,8	34,6	29,9	28,9	26,7	24,1
20 »	84,6	76,4	72,5	68,8	57,8	55,7	48,0	43,7	41,2	40,1
21 »	100,6	98,6	92,8	87,7	80,0	72,8	67,7	64,5	62,8	57,6
22 »	120,5	118,4	111,6	103,2	94,5	89,3	83,2	79,4	74,8	78,7
23 »	133,5	131,2	125,5	121,3	108,7	106,5	93,2	93,6	94,9	90,8
24 »	136,6	142,5	135,7	127,5	121,2	114,0	108,0	106,5	110,0	108,2
25 »	141,7	148,2	136,6	131,1	124,6	126,4	119,7	120,8	123,1	122,1
26 »	134,8	140,2	135,4	133,4	121,8	120,5	120,7	124,2	127,6	128,1
27 »	121,8	127,0	123,9	120,8	116,7	113,9	115,1	117,1	122,3	124,5
28 »	111,9	113,1	111,5	109,2	101,7	107,6	108,1	107,4	115,4	119,4
29 »	92,7	96,8	96,7	94,9	90,1	96,1	94,6	97,2	102,1	105,7
30 »	80,1	81,2	80,5	78,8	77,3	80,7	81,5	85,7	87,8	96,6
31 »	67,1	67,1	65,8	65,1	61,7	65,6	65,7	73,0	76,2	82,3
32 »	52,6	53,4	53,0	54,2	50,9	52,7	53,2	55,5	65,4	67,4
33 »	41,0	43,9	42,9	42,8	40,5	42,3	43,8	45,7	52,1	52,8
34 »	33,4	33,3	33,3	32,1	31,0	32,6	34,2	36,0	38,8	42,6
35 »	28,2	25,5	26,0	24,9	24,2	25,9	25,4	29,6	30,8	33,8
36 »	19,7	21,8	20,4	20,3	19,4	19,3	18,9	21,7	23,9	25,4
37 »	15,2	16,0	14,6	14,5	13,9	15,0	12,9	15,6	16,9	18,6
38 »	11,4	11,0	11,1	10,7	10,2	9,1	9,8	12,0	11,9	13,3
39 »	7,5	8,5	8,2	8,1	6,7	7,3	8,6	8,1	8,7	9,1
40 »	5,6	4,6	4,9	5,5	4,2	4,7	4,5	5,2	5,7	7,1
41 »	3,7	2,9	3,3	3,1	3,4	2,7	3,0	3,0	3,8	3,9
42 »	2,1	2,5	2,4	2,0	2,2	1,9	1,8	1,6	2,5	2,8
43 »	1,8	1,3	1,2	1,1	1,0	1,2	1,1	0,8	1,2	1,5
44 »	0,6	0,5	0,9	0,5	0,7	0,8	0,7	0,7	0,9	0,8
45 »	0,4	0,4	0,3	0,4	0,2	0,2	0,5	0,2	0,4	0,4
46 »	0,1	0,1	0,2	0,1	0,3	0,1	0,2	0,2	0,2	0,2
47 »	-	-	-	-	0,1	0,1	0,1	0,2	-	0,1
48 »	0,1	-	-	-	0,1	-	-	-	0,0	-
49 »	-	-	-	-	0,1	-	-	-	-	-

TRANSLATION. - Front Column: age of mother.

Tabel 10. **Antal levendefødte efter moderens alder og de aldersbetingede fertilitetskvotienter 1986, fordelt efter amtskommuner m.v.**

Live births by age of mother and age-specific fertility rates 1986 by counties

	15-19 år 1	20-24 år 2	25-29 år 3	30-34 år 4	35-39 år 5	40-44 år 6	45-49 år 7	I alt 8
Københavns kommune . . . . .	172	1 299	1 765	1 055	328	68	3	4 690
Frederiksberg " . . . . .	12	152	313	200	91	10	-	778
Københavns amtskommune . . . . .	208	1 486	2 244	1 531	512	95	2	6 078
Frederiksberg " . . . . .	111	850	1 319	917	330	48	1	3 576
Roskilde " . . . . .	60	563	893	455	149	23	1	2 144
Vestsjællands " . . . . .	148	941	1 230	596	170	33	-	3 118
Storstrøms " . . . . .	105	733	990	584	167	26	-	2 605
Bornholms " . . . . .	20	167	204	96	31	6	-	524
Fyns " . . . . .	157	1 330	1 943	1 048	307	43	2	4 830
Sønderjyllands " . . . . .	83	822	1 166	551	158	30	1	2 811
Ribe " . . . . .	84	709	1 053	548	188	23	1	2 606
Vejle " . . . . .	120	1 015	1 429	761	216	47	1	3 589
Ringkøbing " . . . . .	80	929	1 303	728	202	42	2	3 286
Århus " . . . . .	195	1 585	2 736	1 675	487	63	2	6 743
Viborg " . . . . .	57	713	1 001	599	155	42	-	2 567
Nordjyllands " . . . . .	188	1 496	2 237	1 077	315	52	2	5 367
<b>Hele landet . . . . .</b>	<b>1 800</b>	<b>14 790</b>	<b>21 826</b>	<b>12 421</b>	<b>3 806</b>	<b>651</b>	<b>18</b>	<b>55 312</b>
	De aldersbetingede fertilitetskvotienter							Samlet fertilitet 16
	15-19 år 9	20-24 år 10	25-29 år 11	30-34 år 12	35-39 år 13	40-44 år 14	45-49 år 15	
Københavns kommune . . . . .	15,5	47,1	76,9	62,4	22,6	5,2	0,3	1 150
Frederiksberg " . . . . .	6,3	37,9	82,3	66,7	30,8	3,3	-	1 137
Københavns amtskommune . . . . .	9,4	67,5	113,5	70,9	20,5	3,6	0,1	1 428
Frederiksberg " . . . . .	8,0	73,6	124,3	74,7	21,2	2,9	0,1	1 524
Roskilde " . . . . .	6,7	76,5	128,6	57,6	14,5	2,1	0,1	1 431
Vestsjællands " . . . . .	13,9	94,9	131,9	60,0	15,9	3,2	-	1 599
Storstrøms " . . . . .	11,7	91,4	122,4	66,5	17,3	2,8	-	1 561
Bornholms " . . . . .	12,4	114,0	138,2	60,9	18,5	3,7	-	1 739
Fyns " . . . . .	9,5	77,6	123,8	66,3	17,9	2,6	0,2	1 490
Sønderjyllands " . . . . .	8,6	94,6	140,3	65,9	18,0	3,4	0,1	1 655
Ribe " . . . . .	10,0	87,0	137,5	70,6	24,0	3,1	0,2	1 662
Vejle " . . . . .	9,6	83,3	131,0	66,8	17,6	3,8	0,1	1 561
Ringkøbing " . . . . .	7,5	94,0	141,5	77,6	20,9	4,5	0,3	1 732
Århus " . . . . .	9,1	61,8	118,9	74,2	21,0	2,9	0,1	1 440
Viborg " . . . . .	6,5	92,1	132,6	76,3	19,5	5,4	-	1 662
Nordjyllands " . . . . .	10,7	82,7	134,7	65,2	18,1	3,0	0,1	1 573
<b>Hele landet . . . . .</b>	<b>9,2</b>	<b>75,1</b>	<b>120,0</b>	<b>68,3</b>	<b>20,0</b>	<b>3,2</b>	<b>0,1</b>	<b>1 480</b>

ANM. De aldersbetingede fertilitetskvotienter for amtskommunerne er beregnet som samlede gennemsnit for hver femårs-aldersklasse under ét.

TRANSLATION. - HEADING, Columns 1-7: live births by age of mother; 8: total; 9-15: age-specific fertility rates; 16: total fertility rate. - FRONT COLUMN: counties.

**Tabel 11. De aldersbetingede fertilitetskvotienter<sup>1</sup> i og uden for ægteskab 1970–1986**  
Age-specific fertility rates for married women and for other women 1970–1986

	Antal levende-fødte	15–19 år	20–24 år	25–29 år	30–34 år	35–39 år	40–44 år	45–49 år
	1	2	3	4	5	6	7	8
<b>A. Født i ægteskab:</b>								
1970	62 991	639,5	225,1	150,9	71,6	26,4	5,8	0,3
1971	66 074	518,1	242,7	165,5	74,2	25,5	4,7	0,3
1972	64 628	459,5	250,2	164,3	73,8	24,9	4,7	0,2
1973	59 569	427,5	242,5	158,8	68,5	21,7	4,2	0,2
1974	57 916	439,5	259,8	157,6	67,0	21,1	3,8	0,2
1975	56 408	430,6	272,6	162,3	65,9	18,9	3,4	0,2
1976	49 595	358,5	245,1	150,9	61,4	18,6	3,2	0,1
1977	45 852	355,0	236,8	146,9	58,4	16,9	2,9	0,1
1978	44 735	304,7	238,6	153,9	59,0	16,8	2,3	0,1
1979	41 198	349,8	234,0	149,5	58,4	16,1	2,4	0,1
1980	38 289	390,7	232,5	147,1	57,7	15,7	2,5	0,1
1981	34 125	345,5	225,0	140,4	54,9	14,7	2,2	0,2
1982	32 506	288,9	223,8	145,9	57,6	14,9	2,1	0,1
1983	30 203	243,2	212,9	146,8	58,6	14,6	2,0	0,2
1984	30 085	338,8	215,4	151,9	63,3	17,0	2,1	0,1
1985	30 658	240,4	224,4	159,5	69,0	18,2	2,6	0,1
1986	31 044	281,6	222,4	165,3	74,5	20,0	3,1	0,1
<b>B. Født uden for ægteskab:</b>								
1970	7 811	17,7	30,9	38,2	26,2	13,2	3,2	0,1
1971	9 285	17,6	38,9	46,0	34,2	15,0	3,0	0,2
1972	10 877	18,1	46,8	54,1	35,8	16,3	2,4	0,2
1973	12 326	17,6	52,1	59,7	41,0	16,1	2,3	0,3
1974	13 411	17,6	56,2	59,6	39,9	15,1	3,1	0,1
1975	15 663	19,6	64,8	67,2	41,7	13,3	3,1	0,1
1976	15 672	17,8	62,7	65,7	40,7	14,8	3,2	0,1
1977	16 026	17,0	62,7	64,0	39,0	13,6	2,3	0,1
1978	17 301	16,0	63,9	71,4	42,8	15,3	2,8	0,1
1979	18 266	14,7	65,4	74,0	42,7	16,0	3,0	0,1
1980	19 004	13,5	63,9	76,2	44,6	15,5	2,4	0,1
1981	18 964	11,5	59,8	74,8	44,6	16,0	2,9	0,1
1982	20 152	10,4	59,2	77,5	47,7	17,0	3,1	0,1
1983	20 619	8,9	56,1	78,6	49,1	17,2	3,1	0,1
1984	21 715	8,5	55,3	80,6	50,8	18,9	2,8	0,1
1985	23 091	7,6	54,5	86,0	55,0	19,3	3,8	0,2
1986	24 268	7,3	54,8	87,1	58,0	20,1	3,7	0,1

<sup>1</sup> Antal levendefødte pr. 1 000 kvinder i den pågældende alders- og civilstandsklasse.

TRANSLATION. – HEADING, Column 1: live births; 2–8: per 1 000 women in each age group. – FRONT COLUMN: A: births to married women; B: births to other women.

**Tabel 12. Antal levendefødte 1986 fordelt efter moderens ægteskabelige stilling og alder**  
Live births 1986 by marital status and age of mother

Moderens alder	Moderens civilstand				
	Ugift	Gift, separeret	Enke	Fraskilt	I alt
	1	2	3	4	5
Under 20 år	1 413	385	–	2	1 800
20–24 år	8 950	5 626	3	211	14 790
25–29 »	8 038	13 013	14	761	21 826
30–34 »	2 893	8 692	29	807	12 421
35–39 »	514	2 830	20	442	3 806
40–44 »	57	482	7	105	651
45–49 »	–	16	–	2	18
<b>I alt</b>	<b>21 865</b>	<b>31 044</b>	<b>73</b>	<b>2 330</b>	<b>55 312</b>

TRANSLATION. – HEADING, Columns 1–4: marital status of mother; 1: single; 2: married, incl. separated; 3: widowed; 4: divorced; 5: total. – FRONT COLUMN: age of mother

Tabel 13. **Antal fødte 1985 og 1986 fordelt efter moderens alder**  
Births 1985 and 1986 by age of mother

Moderens alder	Levendefødte				Dødfødte				Samtlige fødte børn	
	1985		1986		1985		1986			
	I ægteskab 1	Uden for ægteskab 2	I ægteskab 3	Uden for ægteskab 4	I ægteskab 5	Uden for ægteskab 6	I ægteskab 7	Uden for ægteskab 8	1985 9	1986 10
15 år .....	2	12 <sup>1</sup>	3	17 <sup>2</sup>	-	-	-	-	141	20 <sup>2</sup>
16 » .....	10	42	23	57	-	-	-	-	52	80
17 » .....	38	164	59	157	-	-	-	-	202	216
18 » .....	66	420	97	401	-	-	1	1	486	500
19 » .....	227	885	203	783	1	9	2	2	1 122	990
<b>15-19 år .....</b>	<b>343</b>	<b>1 523</b>	<b>385</b>	<b>1 415</b>	<b>1</b>	<b>9</b>	<b>3</b>	<b>3</b>	<b>1 876</b>	<b>1 806</b>
20 år .....	396	1 276	421	1 262	2	9	1	6	1 683	1 690
21 » .....	758	1 754	693	1 662	3	6	2	6	2 521	2 363
22 » .....	1 109	1 791	1 091	2 069	10	13	3	8	2 923	3 171
23 » .....	1 605	1 948	1 486	2 047	6	6	7	12	3 565	3 552
24 » .....	2 050	2 026	1 935	2 124	8	2	10	6	4 086	4 075
<b>20-24 år .....</b>	<b>5 918</b>	<b>8 795</b>	<b>5 626</b>	<b>9 164</b>	<b>29</b>	<b>36</b>	<b>23</b>	<b>38</b>	<b>14 778</b>	<b>14 851</b>
25 år .....	2 419	2 060	2 330	2 204	13	8	10	8	4 500	4 552
26 » .....	2 678	1 904	2 708	1 962	14	8	13	10	4 604	4 693
27 » .....	2 720	1 685	2 693	1 785	10	10	13	6	4 425	4 497
28 » .....	2 713	1 473	2 729	1 576	6	5	12	5	4 197	4 322
29 » .....	2 492	1 225	2 553	1 286	13	4	10	9	3 734	3 858
<b>25-29 år .....</b>	<b>13 022</b>	<b>8 347</b>	<b>13 013</b>	<b>8 813</b>	<b>56</b>	<b>35</b>	<b>58</b>	<b>38</b>	<b>21 460</b>	<b>21 922</b>
30 år .....	2 178	996	2 439	1 083	6	8	5	3	3 188	3 530
31 » .....	1 966	809	2 063	915	10	3	13	2	2 788	2 993
32 » .....	1 715	673	1 742	713	8	2	11	2	2 398	2 468
33 » .....	1 383	493	1 364	567	10	5	5	2	1 891	1 938
34 » .....	1 032	385	1 084	451	5	1	6	2	1 423	1 543
<b>30-34 år .....</b>	<b>8 274</b>	<b>3 356</b>	<b>8 692</b>	<b>3 729</b>	<b>39</b>	<b>19</b>	<b>40</b>	<b>11</b>	<b>11 688</b>	<b>12 472</b>
35 år .....	862	284	931	301	2	-	4	2	1 148	1 238
36 » .....	695	214	701	243	3	-	6	1	912	951
37 » .....	527	157	518	192	2	-	3	-	686	713
38 » .....	370	134	391	145	5	1	1	-	510	537
39 » .....	246	122	289	95	-	-	2	-	368	386
<b>35-39 år .....</b>	<b>2 700</b>	<b>911</b>	<b>2 830</b>	<b>976</b>	<b>12</b>	<b>1</b>	<b>16</b>	<b>3</b>	<b>3 624</b>	<b>3 825</b>
40 år .....	168	65	212	88	1	-	2	-	234	302
41 » .....	110	38	120	40	-	-	4	2	148	166
42 » .....	64	28	84	25	-	-	1	-	92	110
43 » .....	26	14	43	12	-	-	-	-	40	55
44 » .....	20	9	23	4	-	-	-	-	29	27
<b>40-44 år .....</b>	<b>388</b>	<b>154</b>	<b>482</b>	<b>169</b>	<b>1</b>	<b>-</b>	<b>7</b>	<b>2</b>	<b>543</b>	<b>660</b>
45 år .....	8	4	10	1	-	-	-	-	12	11
46 » .....	5	-	4	1	1	-	-	-	6	5
47 » .....	-	-	2	-	-	-	-	-	-	2
48 » .....	-	1	-	-	-	-	-	-	1	-
49 » .....	-	-	-	-	1	-	-	-	1	-
<b>45-49 år .....</b>	<b>13</b>	<b>5</b>	<b>16</b>	<b>2</b>	<b>2</b>	<b>-</b>	<b>-</b>	<b>-</b>	<b>20</b>	<b>18</b>
<b>I alt .....</b>	<b>30 658</b>	<b>23 091</b>	<b>31 044</b>	<b>24 268</b>	<b>140</b>	<b>100</b>	<b>147</b>	<b>95</b>	<b>53 989</b>	<b>55 554</b>

<sup>1</sup> Heri medregnet 1 på 13 år og 4 på 14 år.

<sup>2</sup> Heri medregnet 6 på 14 år.

TRANSLATION. - HEADING, Columns 1-4: live births; 5-8: stillbirths; 9-10: total; 1, 3, 5 and 7: births to married women; 2, 4, 6 and 8: births to other women. - FRONT COLUMN: age of mother.

**Tabel 14. Antal levendefødte i ægteskab 1986, fordelt efter moderens og faderens alder**  
 Live births to married women, 1986, by age of mother and father

Faderens alder	Moderens alder							
	Under 20 år 1	20-24 år 2	25-29 år 3	30-34 år 4	35-39 år 5	40-44 år 6	45 år og derover 7	I alt 8
Under 20 år . . . . .	47	34	2	-	-	-	-	83
20-24 år . . . . .	220	1 613	356	42	5	-	-	2 236
25-29 » . . . . .	86	2 767	5 828	777	70	13	-	9 541
30-34 » . . . . .	16	810	5 124	4 460	430	36	2	10 878
35-39 » . . . . .	8	216	1 147	2 568	1 411	109	-	5 459
40-44 » . . . . .	2	72	299	573	687	202	4	1 839
45-49 » . . . . .	-	13	80	125	128	78	9	433
50-54 » . . . . .	-	6	18	32	35	19	1	111
55-59 » . . . . .	-	3	4	9	8	8	-	32
60 år og derover . . . . .	-	-	2	3	6	3	-	14
Uangiven . . . . .	6	92	153	103	50	14	-	418
<b>I alt . . . . .</b>	<b>385</b>	<b>5 626</b>	<b>13 013</b>	<b>8 692</b>	<b>2 830</b>	<b>482</b>	<b>16</b>	<b>31 044</b>
a. Drengene . . . . .	194	2 899	6 638	4 443	1 475	249	9	15 907
b. Piger . . . . .	191	2 727	6 375	4 249	1 355	233	7	15 137

TRANSLATION. - HEADING, Columns 1-7: age of mother; 8: total. - FRONT COLUMN: age of father; Ungiven: not stated; a: males; b: females.

**Tabel 15. Antal levendefødte 1983-1986 i ægteskabets første år, fordelt efter ægteskabets varighed i måneder**  
 Live births 1983-1986 in the first year of marriage by duration of marriage in months

Ægteskabets varighed	Absolutte tal				Procentvis fordeling			
	1983 1	1984 2	1985 3	1986 4	1983 5	1984 6	1985 7	1986 8
Under 1 måned . . . . .	141	154	169	205	0,5	0,5	0,5	0,7
1 måned . . . . .	278	224	282	273	0,9	0,8	0,9	0,9
2 måneder . . . . .	263	279	317	328	0,9	0,9	1,0	1,0
3 » . . . . .	385	427	423	427	1,3	1,4	1,4	1,4
4 » . . . . .	520	616	554	608	1,7	2,1	1,8	2,0
5 » . . . . .	692	753	675	708	2,3	2,5	2,2	2,3
6 » . . . . .	536	539	523	562	1,8	1,8	1,7	1,8
7 » . . . . .	402	367	387	446	1,3	1,2	1,3	1,4
8 » . . . . .	381	441	477	477	1,2	1,5	1,6	1,5
9-11 måneder . . . . .	1 361	1 388	1 600	1 585	4,5	4,6	5,2	5,1
Under 1 år i alt . . . . .	4 959	5 188	5 407	5 619	16,4	17,3	17,6	18,1
1 år og derover . . . . .	25 119	24 794	25 130	25 251	83,2	82,4	82,0	81,3
Uangiven . . . . .	125	103	121	174	0,4	0,3	0,4	0,6
<b>I alt . . . . .</b>	<b>30 203</b>	<b>30 085</b>	<b>30 658</b>	<b>31 044</b>	<b>100,0</b>	<b>100,0</b>	<b>100,0</b>	<b>100,0</b>

TRANSLATION. - HEADING, Columns 1-4: absolute figures; 5-8: percentage distribution. - FRONT COLUMN: duration of marriage in months, etc.



Tabel 16. **Antal levendefødte i ægteskab 1986, fordelt efter levendefødt nummer, moderens alder og ægteskabets varighed**

Live births to married women, 1986, by live-birth order, age of mother and duration of marriage

Moderens alder	Levendefødt nummer								I alt 9
	Nr. 1 1	Nr. 2 2	Nr. 3 3	Nr. 4 4	Nr. 5 5	Nr. 6 6	Nr. 7 og derover 7	Uan- gven 8	
<b>A. Ægteskabets varighed under 1 år</b>									
Under 20 år	152	8	-	-	-	-	-	-	160
20-24 år	1 529	314	22	3	-	-	-	1	1 869
25-29 »	1 609	565	102	14	3	-	-	1	2 294
30-34 »	470	322	144	20	2	4	-	1	963
35-39 »	96	94	53	23	6	2	-	-	274
40-44 »	18	14	12	6	5	3	-	-	58
45 år og derover	1	-	-	-	-	-	-	-	1
<b>I alt</b>	<b>3 875</b>	<b>1 317</b>	<b>333</b>	<b>66</b>	<b>16</b>	<b>9</b>	<b>-</b>	<b>3</b>	<b>5 619</b>
<b>B. Ægteskabets varighed 1 år</b>									
Under 20 år	130	15	1	-	-	-	-	1	147
20-24 år	1 092	435	38	1	1	-	-	1	1 568
25-29 »	1 238	708	100	15	1	-	-	1	2 063
30-34 »	330	321	110	21	5	-	-	1	788
35-39 »	41	74	52	25	4	-	-	-	196
40-44 »	5	7	8	6	1	1	-	-	28
45 år og derover	-	-	-	1	-	-	-	-	1
<b>I alt</b>	<b>2 836</b>	<b>1 560</b>	<b>309</b>	<b>69</b>	<b>12</b>	<b>1</b>	<b>-</b>	<b>4</b>	<b>4 791</b>
<b>C. Ægteskabets varighed 2 år</b>									
Under 20 år	29	9	1	-	-	-	-	-	39
20-24 år	473	474	30	1	-	-	-	-	978
25-29 »	691	1 053	113	9	1	-	-	-	1 867
30-34 »	178	442	79	22	3	2	-	2	728
35-39 »	26	72	30	11	2	2	-	-	143
40-44 »	3	10	4	7	4	-	1	-	29
45 år og derover	-	-	-	-	-	-	-	-	-
<b>I alt</b>	<b>1 400</b>	<b>2 060</b>	<b>257</b>	<b>50</b>	<b>10</b>	<b>4</b>	<b>1</b>	<b>2</b>	<b>3 784</b>
<b>D. Ægteskabets varighed 3 år</b>									
Under 20 år	6	15	1	-	-	-	-	-	22
20-24 år	152	415	39	4	1	-	-	-	611
25-29 »	417	1 138	115	16	1	-	-	1	1 688
30-34 »	124	493	83	18	4	3	-	1	726
35-39 »	23	60	32	10	3	2	-	-	130
40-44 »	5	5	7	5	1	1	-	-	24
45 år og derover	-	-	-	-	-	-	-	-	-
<b>I alt</b>	<b>727</b>	<b>2 126</b>	<b>277</b>	<b>53</b>	<b>10</b>	<b>6</b>	<b>-</b>	<b>2</b>	<b>3 201</b>
<b>E. Ægteskabets varighed 4 år</b>									
Under 20 år	2	3	-	-	-	-	-	-	5
20-24 år	61	217	41	5	-	-	-	-	324
25-29 »	263	1 038	174	29	2	2	-	-	1 508
30-34 »	88	482	96	16	3	2	-	1	688
35-39 »	14	72	31	14	3	-	-	-	134
40-44 »	-	6	6	6	1	-	-	-	19
45 år og derover	-	-	-	-	-	-	-	-	-
<b>I alt</b>	<b>428</b>	<b>1 818</b>	<b>348</b>	<b>70</b>	<b>9</b>	<b>4</b>	<b>-</b>	<b>1</b>	<b>2 678</b>

TRANSLATION. - HEADING, Columns 1-8: live-birth order; 8: not stated; 9: total. - FRONT COLUMN: age of mother and A-N: duration of marriage, in years.

**Tabel 16. Antal levendefødte i ægteskab 1986, fordelt efter levendefødt nummer, moderens (fortsat) Live births to married women, 1986, by live-birth order, age of mother and duration of marriage (continued)**

Moderens alder	Levendefødt nummer								I alt 9
	Nr. 1 1	Nr. 2 2	Nr. 3 3	Nr. 4 4	Nr. 5 5	Nr. 6 6	Nr. 7 og derover 7	Uan- giveren 8	
<b>F. Ægteskabets varighed 5 år</b>									
Under 20 år	-	-	-	-	-	-	-	-	-
20-24 år	22	79	44	4	-	-	-	-	149
25-29 »	158	788	211	23	1	2	-	2	1 185
30-34 »	83	392	142	15	4	1	1	2	640
35-39 »	11	71	36	10	5	-	1	-	134
40-44 »	2	6	2	2	-	-	-	-	12
45 år og derover	-	-	-	1	-	-	-	-	1
<b>I alt</b>	<b>276</b>	<b>1 336</b>	<b>435</b>	<b>55</b>	<b>10</b>	<b>3</b>	<b>2</b>	<b>4</b>	<b>2 121</b>
<b>G. Ægteskabets varighed 6 år</b>									
Under 20 år	-	-	-	-	-	-	-	-	-
20-24 år	6	22	17	7	-	-	-	-	52
25-29 »	137	513	228	28	5	-	-	2	913
30-34 »	66	367	179	25	4	2	-	-	643
35-39 »	12	50	32	12	3	-	-	-	109
40-44 »	1	6	4	2	-	1	1	-	15
45 år og derover	-	-	-	-	-	-	-	-	-
<b>I alt</b>	<b>222</b>	<b>958</b>	<b>460</b>	<b>74</b>	<b>12</b>	<b>3</b>	<b>1</b>	<b>2</b>	<b>1 732</b>
<b>H. Ægteskabets varighed 7 år</b>									
Under 20 år	-	-	-	-	-	-	-	-	-
20-24 år	-	3	7	4	1	-	-	-	15
25-29 »	53	308	228	32	4	-	-	1	626
30-34 »	64	307	229	31	1	-	-	-	632
35-39 »	14	42	45	8	1	3	-	1	114
40-44 »	4	5	4	2	1	1	-	-	17
45 år og derover	-	-	-	-	-	-	-	-	-
<b>I alt</b>	<b>135</b>	<b>665</b>	<b>513</b>	<b>77</b>	<b>8</b>	<b>4</b>	<b>-</b>	<b>2</b>	<b>1 404</b>
<b>I. Ægteskabets varighed 8 år</b>									
Under 20 år	-	-	-	-	-	-	-	-	-
20-24 år	-	-	2	2	-	-	-	-	4
25-29 »	33	163	151	35	7	4	-	-	393
30-34 »	55	261	276	38	4	1	-	1	636
35-39 »	11	55	54	15	3	1	-	-	139
40-44 »	1	3	7	1	1	-	1	-	14
45 år og derover	-	-	-	-	-	-	-	-	-
<b>I alt</b>	<b>100</b>	<b>482</b>	<b>490</b>	<b>91</b>	<b>15</b>	<b>6</b>	<b>1</b>	<b>1</b>	<b>1 186</b>
<b>J. Ægteskabets varighed 9 år</b>									
Under 20 år	-	-	-	-	-	-	-	-	-
20-24 år	-	1	2	-	1	-	-	-	4
25-29 »	16	90	126	36	6	-	-	-	274
30-34 »	34	214	287	56	8	1	-	-	600
35-39 »	14	44	51	10	4	-	-	-	123
40-44 »	1	2	3	2	-	-	-	-	8
45 år og derover	-	-	-	-	-	-	-	-	-
<b>I alt</b>	<b>65</b>	<b>351</b>	<b>469</b>	<b>104</b>	<b>19</b>	<b>1</b>	<b>-</b>	<b>-</b>	<b>1 009</b>

## alder og ægteskabets varighed

Moderens alder	Levendefødt nummer								I alt
	Nr. 1	Nr. 2	Nr. 3	Nr. 4	Nr. 5	Nr. 6	Nr. 7 og derover	Uangiven	
	1	2	3	4	5	6	7	8	
<b>K. Ægteskabets varighed 10-14 år</b>									
Under 20 år	-	-	-	-	-	-	-	-	-
20-24 år	-	-	1	-	-	-	-	-	1
25-29 »	6	18	79	31	9	6	1	-	150
30-34 »	73	384	780	237	50	14	5	-	1 543
35-39 »	48	193	362	138	28	7	3	3	782
40-44 »	8	11	12	10	9	2	1	-	53
45 år og derover	-	-	-	-	1	-	-	-	1
<b>I alt</b>	<b>135</b>	<b>606</b>	<b>1 234</b>	<b>416</b>	<b>97</b>	<b>29</b>	<b>10</b>	<b>3</b>	<b>2 530</b>
<b>L. Ægteskabets varighed 15-19 år</b>									
Under 20 år	-	-	-	-	-	-	-	-	-
20-24 år	-	-	-	-	-	-	-	-	-
25-29 »	-	-	-	-	-	-	-	-	-
30-34 »	2	10	33	12	7	4	4	-	72
35-39 »	38	75	186	128	48	16	11	-	502
40-44 »	5	15	46	27	13	4	3	-	113
45 år og derover	-	-	-	-	1	-	-	-	1
<b>I alt</b>	<b>45</b>	<b>100</b>	<b>265</b>	<b>167</b>	<b>69</b>	<b>24</b>	<b>18</b>	<b>-</b>	<b>688</b>
<b>M. Ægteskabets varighed 20 år o.dero.</b>									
Under 20 år	-	-	-	-	-	-	-	-	-
20-24 år	-	-	-	-	-	-	-	-	-
25-29 »	-	-	-	-	-	-	-	-	-
30-34 »	-	-	-	-	-	-	-	-	-
35-39 »	1	2	5	9	4	6	3	-	30
40-44 »	3	4	31	18	15	9	7	-	87
45 år og derover	1	1	1	4	-	1	2	-	10
<b>I alt</b>	<b>5</b>	<b>7</b>	<b>37</b>	<b>31</b>	<b>19</b>	<b>16</b>	<b>12</b>	<b>-</b>	<b>127</b>
<b>N. Ægteskabets varighed uangiven</b>									
Under 20 år	11	1	-	-	-	-	-	-	12
20-24 år	25	18	7	1	-	-	-	-	51
25-29 »	19	12	15	2	3	1	-	-	52
30-34 »	2	12	9	6	2	1	1	-	33
35-39 »	1	1	3	4	6	2	3	-	20
40-44 »	-	-	-	3	-	2	-	-	5
45 år og derover	-	-	-	-	1	-	-	-	1
<b>I alt</b>	<b>58</b>	<b>44</b>	<b>34</b>	<b>16</b>	<b>12</b>	<b>6</b>	<b>4</b>	<b>-</b>	<b>174</b>
<b>A.-N. I alt</b>									
Under 20 år	330	51	3	-	-	-	-	1	385
20-24 år	3 360	1 978	250	32	4	-	-	2	5 626
25-29 »	4 640	6 394	1 642	270	43	15	1	8	13 013
30-34 »	1 569	4 007	2 447	517	97	35	11	9	8 692
35-39 »	350	905	972	417	120	41	21	4	2 830
40-44 »	56	94	146	97	51	24	14	-	482
45 år og derover	2	1	1	6	3	1	2	-	16
<b>I alt</b>	<b>10 307</b>	<b>13 430</b>	<b>5 461</b>	<b>1 339</b>	<b>318</b>	<b>116</b>	<b>49</b>	<b>24</b>	<b>31 044</b>

**Tabel 17. Antal levendefødte 1986 fordelt efter moderens alder og levendefødt nummer**  
Live births 1986 by live-birth order and age of mother

Moderens alder	Levendefødt nummer								I alt
	Nr. 1	Nr. 2	Nr. 3	Nr. 4	Nr. 5	Nr. 6	Nr. 7 og derover	Uangiven	
	1	2	3	4	5	6	7	8	
Under 20 år	1 678	117	3	-	-	-	-	2	1 800
20-24 år	10 584	3 747	405	43	4	-	-	7	14 790
25-29 »	9 945	9 252	2 209	342	50	16	1	11	21 826
30-34 »	3 061	5 556	2 965	640	133	40	16	10	12 421
35-39 »	626	1 238	1 214	509	141	50	23	5	3 806
40-44 »	92	142	188	121	64	28	16	-	651
45 år og derover	2	1	2	6	4	1	2	-	18
<b>I alt</b>	<b>25 988</b>	<b>20 053</b>	<b>6 986</b>	<b>1 661</b>	<b>396</b>	<b>135</b>	<b>58</b>	<b>35</b>	<b>55 312</b>
Gnstl. alder	25,7	28,6	31,5	33,5	35,3	36,0	37,9	28,8	27,8

ANM. Moderens gennemsnitlige alder er beregnet på grundlag af fordelingen efter étårs-aldersklasser.

TRANSLATION. - HEADING, Columns 1-8: live-birth order; 8: not stated; 9: total. - FRONT COLUMN: age of mother; Gnstl. alder: average age of mother.

**Tabel 18. Antal levende- og dødfødte i og uden for ægteskab 1986, fordelt efter fødselsvægt**  
Live births and stillbirths to married women and to other women, 1986, by birth weight

Fødselsvægt	Levendefødte						Dødfødte					
	I ægteskab			Uden for ægteskab			I ægteskab			Uden for ægteskab		
	Drenge 1	Piger 2	I alt 3	Drenge 4	Piger 5	I alt 6	Drenge 7	Piger 8	I alt 9	Drenge 10	Piger 11	I alt 12
1 000 gram og deru. .	45	43	88	35	39	74	5	4	9	5	2	7
1 001-1 500 gram . . .	96	75	171	93	86	179	12	13	25	14	8	22
1 501-2 000 » . . .	172	170	342	167	179	346	9	10	19	6	7	13
2 001-2 500 » . . .	493	583	1 076	499	543	1 042	13	12	25	4	7	11
2 501-3 000 » . . .	1 971	2 534	4 505	1 945	2 257	4 202	18	15	33	11	13	24
3 001-3 250 » . . .	2 213	2 489	4 702	1 832	2 120	3 952	5	3	8	1	4	5
3 251-3 500 » . . .	2 912	3 137	6 049	2 428	2 493	4 921	2	7	9	1	3	4
3 501-3 750 » . . .	2 853	2 578	5 431	2 192	1 901	4 093	3	6	9	2	2	4
3 751-4 000 » . . .	2 453	1 928	4 381	1 735	1 204	2 939	5	2	7	1	-	1
4 001-4 500 » . . .	2 169	1 328	3 497	1 364	806	2 170	-	2	2	1	1	2
4 501 gram og dero. .	509	250	759	224	103	327	1	-	1	1	1	2
Uangiven . . . . .	21	22	43	13	10	23	-	-	-	-	-	-
<b>I alt</b> . . . . .	<b>15 907</b>	<b>15 137</b>	<b>31 044</b>	<b>12 527</b>	<b>11 741</b>	<b>24 268</b>	<b>73</b>	<b>74</b>	<b>147</b>	<b>47</b>	<b>48</b>	<b>95</b>
Gennemsnitsvægt . . .	3 478	3 361	3 421	3 388	3 279	3 335	2 358	2 385	2 372	2 093	2 388	2 242

TRANSLATION. - HEADING, Columns 1-6: live births; 7-12: stillbirths; 1-3 and 7-9: to married women; 4-6 and 10-12: to other women; 1, 4, 7 and 10: males; 2, 5, 8 and 11: females. - FRONT COLUMN: birth weight; Ungiven: not stated; Gennemsnitsvægt: average weight.

**Tabel 19. Antal levende- og dødfødte 1986, fordelt efter fødselslængde og enkelt- eller flerfødt**  
 Live births and stillbirths 1986, by single delivery, multiple delivery and birth length

Fødselslængde	Levendefødte						Dødfødte					
	Enkeltfødte			Flerfødte			Enkeltfødte			Flerfødte		
	Drenge 1	Piger 2	I alt 3	Drenge 4	Piger 5	I alt 6	Drenge 7	Piger 8	I alt 9	Drenge 10	Piger 11	I alt 12
Under 35 cm .....	19	23	42	3	3	6	2	4	6	-	-	-
35-39 cm .....	68	56	124	12	12	24	17	8	25	2	-	2
40-44 » .....	254	257	511	46	76	122	19	20	39	1	3	4
45-49 » .....	3 191	4 418	7 609	295	307	602	28	26	54	1	5	6
50 cm .....	3 509	4 710	8 219	67	72	139	7	10	17	2	1	3
51 » .....	3 827	4 359	8 186	60	39	99	8	10	18	1	-	1
52 » .....	4 925	4 781	9 706	41	22	63	11	12	23	-	-	-
53 » .....	4 372	3 447	7 819	18	7	25	1	5	6	-	-	-
54 » .....	3 413	2 114	5 527	14	4	18	9	7	16	-	-	-
55-59 cm .....	3 762	1 739	5 501	2	1	3	9	8	17	-	-	-
60 cm og derover....	28	9	37	-	-	-	1	-	1	-	-	-
Uangiven.....	482	390	872	26	32	58	-	1	1	1	2	3
<b>I alt .....</b>	<b>27 850</b>	<b>26 303</b>	<b>54 153</b>	<b>584</b>	<b>575</b>	<b>1 159</b>	<b>112</b>	<b>111</b>	<b>223</b>	<b>8</b>	<b>11</b>	<b>19</b>
Gnstl. længde .....	52,43	51,70	52,08	48,62	47,83	48,23	47,46	47,91	47,68	45,07	46,50	45,88

TRANSLATION. - HEADING, Columns 1-6: live births; 7-12: stillbirths; 1-3 and 7-9: in single delivery; 4-6 and 10-12: in multiple delivery; 1, 4, 7 and 10: males; 2, 5, 8 and 11: females. - FRONT COLUMN: birth length; Uangiven: not stated; Gnstl. længde: average length.

**Tabel 20. Antal enkeltfødsler og flerfødsler 1931-1986**  
 Single deliveries and multiple deliveries 1931-1986

	Enkelt- fødsler 1	Flerfødsler		Fødsler i alt 4	Flerfødsler pr. 1 000 fødsler 5
		Tvilling- fødsler 2	Trilling- fødsler 3		
1931-1935 gnstl. ....	63 990	1 007	11	65 008	15,7
1936-1940 » .....	67 781	1 019	11	68 812 <sup>1</sup>	15,0
1941-1945 » .....	83 431	1 245	13	84 689	14,9
1946-1950 » .....	85 513	1 234	14	86 761	14,4
1951-1955 » .....	76 353	1 030	8	77 391	13,4
1956-1960 » .....	74 587	936	9	75 532	12,5
1961-1965 » .....	80 175	949	10	81 134	11,8
1966-1970 » .....	76 332	806	7	77 145	10,5
1971-1975 » .....	72 310	708	11	73 029	9,8
1976-1980 » .....	60 294	609	6	60 910 <sup>1</sup>	10,1
1981-1985 » .....	51 570	545	7	52 122 <sup>1</sup>	10,6
1973 .....	70 998	702	4	71 705 <sup>1</sup>	9,9
1974 .....	70 350	700	6	71 056	9,9
1975 .....	71 127	691	15	71 833	9,8
1976 .....	64 434	623	6	65 063	9,7
1977 .....	61 036	593	7	61 637 <sup>1</sup>	9,8
1978 .....	61 129	622	9	61 760	10,2
1979 .....	58 509	626	4	59 139	10,7
1980 .....	56 364	582	6	56 952	10,3
1981 .....	52 311	519	7	52 837	10,0
1982 .....	51 845	532	6	52 383	10,3
1983 .....	50 026	518	7	50 552 <sup>1</sup>	10,4
1984 .....	50 875	567	7	51 449	11,2
1985 .....	52 794	587	7	53 388	11,1
1986 .....	54 376	577	8	54 961	10,6

<sup>1</sup> Heri medregnet 1 firlingfødsel.

TRANSLATION. - HEADING, Column 1: single deliveries; 2-3: multiple deliveries; 2: cases of twins; 3: cases of triplets; 4: total deliveries; 5: multiple per 1 000 deliveries.

**Tabel 21. Antal enkelt- og flerfødsler 1978-1986 fordelt efter børnenes køn**  
Single deliveries and multiple deliveries, 1978-1986, by sex

	1978	1979	1980	1981	1982	1983	1984	1985	1986
	1	2	3	4	5	6	7	8	9
<b>A. Enkeltfødsler</b> . . . . .	<b>61 129</b>	<b>58 509</b>	<b>56 364</b>	<b>52 311</b>	<b>51 845</b>	<b>50 026</b>	<b>50 875</b>	<b>52 794</b>	<b>54 376</b>
a. 1 dreng . . . . .	31 375	30 041	28 877	26 732	26 640	25 559	26 103	27 010	27 962
b. 1 pige . . . . .	29 754	28 468	27 487	25 579	25 205	24 467	24 772	25 784	26 414
<b>B. Tvillingfødsler</b> . . . . .	<b>622</b>	<b>626</b>	<b>582</b>	<b>519</b>	<b>532</b>	<b>518</b>	<b>567</b>	<b>587</b>	<b>577</b>
a. 2 drenge . . . . .	262	247	227	193	203	201	206	209	210
b. 1 dreng og 1 pige . . . . .	159	181	160	147	146	160	167	161	159
c. 2 piger . . . . .	201	198	195	179	183	157	194	217	208
<b>C. Trillingfødsler</b> . . . . .	<b>9</b>	<b>4</b>	<b>6</b>	<b>7</b>	<b>6</b>	<b>7</b>	<b>7</b>	<b>7</b>	<b>8</b>
a. 3 drenge . . . . .	2	1	1	3	-	1	2	2	2
b. 2 drenge og 1 pige . . . . .	3	2	2	1	1	3	-	-	3
c. 1 dreng og 2 piger . . . . .	1	-	1	1	2	-	3	2	1
d. 3 piger . . . . .	3	1	2	2	3	3	2	3	2
<b>Samtlige fødsler</b> . . . . .	<b>61 760</b>	<b>59 139</b>	<b>56 952</b>	<b>52 837</b>	<b>52 383</b>	<b>50 552<sup>1</sup></b>	<b>51 449</b>	<b>53 388</b>	<b>54 961</b>

<sup>1</sup> Heri medregnet 1 firlingfødsel: 2 drenge og 2 piger.

TRANSLATION. - FRONT COLUMN: A: single deliveries; a: 1 male; b: 1 female; B: twin deliveries; a: 2 males; b: 1 male and 1 female; c: 2 females; C: triplet deliveries; a: 3 males; b: 2 males and 1 female; c: 1 male and 2 females; d: 3 females.

**Tabel 22. Antal flerfødsler 1946-1986 fordelt efter moderens alder**  
Multiple deliveries 1946-1986 by age of mother

Moderens alder	1946-50	1951-55	1956-60	1961-65	1966-70	1971-75	1976-80	1981-85	1986	Flerfødsler pr. 1 000 fødsler	
	gnstl.	gnstl.	gnstl.	gnstl.	gnstl.	gnstl.	gnstl.	gnstl.		1941-45	1986
	1	2	3	4	5	6	7	8	9	10	11
Under 20 år . . . . .	39	44	51	60	50	25	21	15	10	7,1	5,6
20-24 år . . . . .	230	228	237	281	280	195	168	128	127	10,2	8,6
25-29 » . . . . .	375	322	290	298	252	296	238	216	222	14,3	10,2
30-34 » . . . . .	323	257	217	193	150	151	146	142	164	19,2	13,2
35-39 » . . . . .	221	146	126	103	69	44	39	47	52	22,1	13,7
40-44 » . . . . .	57	39	24	24	11	8	4	4	10	17,4	15,4
45 år og derover . . . . .	3	2	-	-	1	-	-	-	-	5,2	-
<b>I alt</b> . . . . .	<b>1 248</b>	<b>1 038</b>	<b>945</b>	<b>959</b>	<b>813</b>	<b>719</b>	<b>616</b>	<b>552</b>	<b>585</b>	<b>14,9</b>	<b>10,6</b>

TRANSLATION. - HEADING, COLUMNS 1-8: annual averages; 10-11: multiple per 1 000 deliveries. - FRONT COLUMN: age of mother.

**Tabel 23. Antal fødte drenge pr. 1 000 fødte piger**  
Male births per 1 000 female births

	Levendefødte	Dødfødte	Heraf født uden for ægteskab	
			Levendefødte	Dødfødte
	1	2	3	4
1931-1935 gnstl. . . . .	1 060	1 263	1 088	1 304
1936-1940 » . . . . .	1 055	1 240	1 066	1 311
1941-1945 » . . . . .	1 064	1 272	1 087	1 215
1946-1950 » . . . . .	1 063	1 234	1 055	1 175
1951-1955 » . . . . .	1 068	1 208	1 071	1 236
1956-1960 » . . . . .	1 060	1 161	1 079	1 250
1961-1965 » . . . . .	1 056	1 230	1 055	1 227
1966-1970 » . . . . .	1 061	1 164	1 078	1 300
1971-1975 » . . . . .	1 054	1 213	1 048	1 146
1976-1980 » . . . . .	1 059	1 240	1 061	1 188
1981-1985 » . . . . .	1 049	1 107	1 050	1 137

TRANSLATION. - HEADING, COLUMNS 1 and 3: live births; 2 and 4: stillbirths; 3-4: extra-marital births.

Tabel 24. **Antal fødte i og uden for ægteskab 1986 i de enkelte kommuner og amtskommuner**  
 Births to married women and to other women, 1986, by counties and municipalities

	Antal levendefødte efter moderens bopæl							Antal dødfødte efter moderens bopæl		
	I ægteskab			Uden for ægteskab			I alt	Drenge	Piger	I alt
	Drenge 1	Piger 2	I alt 3	Drenge 4	Piger 5	I alt 6				
101 København . . . . .	1 182	1 124	2 306	1 202	1 182	2 384	4 690	13	13	26
147 Frederiksberg . . . . .	203	206	409	200	169	369	778	-	1	1
<b>I alt . . . . .</b>	<b>1 385</b>	<b>1 330</b>	<b>2 715</b>	<b>1 402</b>	<b>1 351</b>	<b>2 753</b>	<b>5 468</b>	<b>13</b>	<b>14</b>	<b>27</b>
<b>Københavns amtskommune</b>										
165 Albertslund . . . . .	93	95	188	65	67	132	320	-	2	2
151 Ballerup . . . . .	133	128	261	95	107	202	463	3	-	3
153 Brøndby . . . . .	116	118	234	77	85	162	396	1	-	1
155 Dragør . . . . .	42	28	70	23	21	44	114	-	2	2
157 Gentofte . . . . .	204	186	390	115	107	222	612	2	1	3
159 Gladsaxe . . . . .	169	180	349	130	121	251	600	-	2	2
161 Glostrup . . . . .	56	40	96	44	47	91	187	-	-	-
163 Herlev . . . . .	88	81	169	69	60	129	298	-	-	-
167 Hvidovre . . . . .	144	136	280	112	119	231	511	1	3	4
169 Høje Tåstrup . . . . .	137	162	299	113	115	228	527	-	1	1
183 Ishøj . . . . .	97	98	195	52	64	116	311	-	-	-
171 Ledøje-Smørum . . . . .	30	28	58	18	15	33	91	-	-	-
173 Lyngby-Tårnbæk . . . . .	131	125	256	69	80	149	405	-	-	-
175 Rødovre . . . . .	80	103	183	79	76	155	338	-	-	-
181 Søllerød . . . . .	92	87	179	44	42	86	265	1	-	1
185 Tårnby . . . . .	101	103	204	80	66	146	350	-	1	1
187 Vallensbæk . . . . .	26	50	76	16	22	38	114	-	-	-
189 Værløse . . . . .	55	66	121	27	28	55	176	-	-	-
<b>I alt . . . . .</b>	<b>1 794</b>	<b>1 814</b>	<b>3 608</b>	<b>1 228</b>	<b>1 242</b>	<b>2 470</b>	<b>6 078</b>	<b>8</b>	<b>12</b>	<b>20</b>
<b>Frederiksborg amtskommune</b>										
201 Allerød . . . . .	81	74	155	33	42	75	230	-	-	-
205 Birkerød . . . . .	65	56	121	42	42	84	205	-	-	-
207 Farum . . . . .	68	68	136	31	40	71	207	-	1	1
208 Fredensborg-Humlebæk . . . . .	68	53	121	38	36	74	195	-	-	-
209 Frederikssund . . . . .	44	53	97	42	26	68	165	-	1	1
211 Frederiksværk . . . . .	52	54	106	50	43	93	199	1	1	2
213 Græsted-Gilleleje . . . . .	58	64	122	44	41	85	207	2	1	3
215 Helsingør . . . . .	54	48	102	43	28	71	173	1	-	1
217 Helsingør . . . . .	164	130	294	130	115	245	539	3	-	3
219 Hillerød . . . . .	138	106	244	75	61	136	380	-	-	-
221 Hundested . . . . .	25	20	45	15	14	29	74	-	-	-
223 Hørsholm . . . . .	61	56	117	38	23	61	178	-	-	-
225 Jægerspris . . . . .	25	30	55	33	18	51	106	-	-	-
227 Karlebo . . . . .	87	68	155	43	45	88	243	-	-	-
229 Skibby . . . . .	17	17	34	14	15	29	63	1	-	1
231 Skævinge . . . . .	16	16	32	18	9	27	59	-	-	-
233 Slangerup . . . . .	35	16	51	16	17	33	84	-	-	-
235 Stenløse . . . . .	38	38	76	30	17	47	123	1	-	1
237 Ølstykke . . . . .	45	47	92	25	29	54	146	-	-	-
<b>I alt . . . . .</b>	<b>1 141</b>	<b>1 014</b>	<b>2 155</b>	<b>760</b>	<b>661</b>	<b>1 421</b>	<b>3 576</b>	<b>9</b>	<b>4</b>	<b>13</b>
<b>Roskilde amtskommune</b>										
251 Bramsnæs . . . . .	22	26	48	9	12	21	69	-	-	-
253 Greve . . . . .	144	129	273	97	76	173	446	1	1	2
255 Gundsø . . . . .	27	32	59	14	25	39	98	-	-	-
257 Hvalsø . . . . .	35	32	67	14	20	34	101	-	-	-
259 Køge . . . . .	103	107	210	95	80	175	385	2	-	2

TRANSLATION. - HEADING, Columns 1-7: live births by residence of mother; 8-10: stillbirths by residence of mother; 1-3: births to married women; 4-6: births to other women; 7: total; 1, 4 and 8: males; 2, 5 and 9: females; 3, 6, 7 and 10: total. - FRONT COLUMN: counties (amtskommuner) and municipalities.

**Tabel 24. Antal fødte i og uden for ægteskab 1986 i de enkelte kommuner og amtskommuner**  
(fortsat) Births to married women and to other women, 1986, by counties and municipalities (continued)

	Antal levendefødte efter moderens bopæl							Antal dødfødte efter moderens bopæl		
	I ægteskab			Uden for ægteskab			I alt	Dreng	Piger	I alt
	Dreng	Piger	I alt	Dreng	Piger	I alt				
1	2	3	4	5	6	7	8	9	10	
261 Lejre.....	29	27	56	16	22	38	94	-	-	-
263 Ramsø.....	21	30	51	19	12	31	82	1	1	2
265 Roskilde.....	122	139	261	117	109	226	487	-	2	2
267 Skovbo.....	39	42	81	23	18	41	122	-	-	-
269 Solrød.....	67	47	114	31	37	68	182	-	-	-
271 Vallø.....	30	16	46	18	14	32	78	-	-	-
<b>I alt.....</b>	<b>639</b>	<b>627</b>	<b>1 266</b>	<b>453</b>	<b>425</b>	<b>878</b>	<b>2 144</b>	<b>4</b>	<b>4</b>	<b>8</b>
<b>Vestsjællands amtskommune</b>										
301 Bjergsted.....	25	14	39	19	21	40	79	-	-	-
303 Dianalund.....	21	28	49	8	9	17	66	-	1	1
305 Dragsholm.....	26	33	59	35	31	66	125	-	-	-
307 Fuglebjerg.....	17	15	32	17	17	34	66	-	-	-
309 Gørlev.....	15	12	27	8	14	22	49	-	1	1
311 Hashøj.....	14	12	26	26	15	41	67	-	-	-
313 Haslev.....	49	34	83	30	27	57	140	-	-	-
315 Holbæk.....	99	89	188	84	69	153	341	2	-	2
317 Hvidebæk.....	13	20	33	22	12	34	67	-	-	-
319 Høng.....	29	30	59	18	15	33	92	-	-	-
321 Jernløse.....	10	26	36	18	11	29	65	-	-	-
323 Kalundborg.....	54	51	105	45	62	107	212	-	1	1
325 Korsør.....	50	62	112	73	64	137	249	2	1	3
327 Nykøbing-Rørvig.....	11	9	20	18	13	31	51	-	-	-
329 Ringsted.....	101	101	202	81	80	161	363	-	-	-
331 Skælskør.....	31	17	48	38	33	71	119	1	-	1
333 Slagelse.....	86	86	172	92	102	194	366	1	-	1
335 Sorø.....	36	32	68	30	30	60	128	-	1	1
337 Stenlille.....	25	17	42	15	7	22	64	-	-	-
339 Svinninge.....	22	20	42	20	16	36	78	-	1	1
341 Tornved.....	28	31	59	32	15	47	106	-	-	-
343 Trundholm.....	25	36	61	24	32	56	117	-	-	-
345 Tølløse.....	29	32	61	19	28	47	108	1	-	1
<b>I alt.....</b>	<b>816</b>	<b>807</b>	<b>1 623</b>	<b>772</b>	<b>723</b>	<b>1 495</b>	<b>3 118</b>	<b>7</b>	<b>6</b>	<b>13</b>
<b>Storstrøms amtskommune</b>										
351 Fakse.....	36	36	72	27	25	52	124	-	-	-
353 Fladså.....	18	21	39	18	10	28	67	-	-	-
355 Holeby.....	12	17	29	9	12	21	50	1	-	1
357 Holmegård.....	24	22	46	18	13	31	77	-	-	-
359 Højreby.....	12	12	24	11	12	23	47	-	-	-
361 Langebæk.....	16	17	33	14	13	27	60	-	-	-
363 Maribo.....	25	26	51	21	24	45	96	-	-	-
365 Møn.....	38	23	61	31	25	56	117	-	-	-
367 Nakskov.....	34	40	74	48	49	97	171	-	2	2
369 Nykøbing Falster.....	62	53	115	54	46	100	215	-	-	-
371 Nysted.....	17	19	36	15	14	29	65	-	-	-
373 Næstved.....	127	117	244	125	100	225	469	2	1	3
375 Nr. Alslev.....	23	35	58	27	24	51	109	-	-	-
377 Præstø.....	18	19	37	12	9	21	58	-	-	-
379 Ravnsborg.....	11	13	24	14	14	28	52	-	-	-
381 Rudbjerg.....	7	5	12	12	5	17	29	-	-	-
383 Rødby.....	29	20	49	20	15	35	84	-	-	-
385 Rønnede.....	19	11	30	18	6	24	54	-	-	-
387 Saksøbing.....	25	26	51	28	21	49	100	-	-	-



	Antal levendefødte efter moderens bopæl							Antal dødfødte efter moderens bopæl		
	I ægteskab			Uden for ægteskab			I alt	Dreng	Piger	I alt
	Dreng 1	Piger 2	I alt 3	Dreng 4	Piger 5	I alt 6				
389 Stevns . . . . .	28	31	59	25	24	49	108	-	1	1
391 Stubbekøbing . . . . .	21	20	41	12	13	25	66	-	-	-
393 Suså . . . . .	35	28	63	17	26	43	106	1	-	1
395 Sydfalster . . . . .	20	22	42	20	13	33	75	1	-	1
397 Vordingborg . . . . .	49	57	106	61	39	100	206	1	-	1
<b>I alt . . . . .</b>	<b>706</b>	<b>690</b>	<b>1 396</b>	<b>657</b>	<b>552</b>	<b>1 209</b>	<b>2 605</b>	<b>6</b>	<b>4</b>	<b>10</b>
<b>Bornholms amtskommune</b>										
401 Allinge-Gudhjem . . . . .	31	25	56	26	20	46	102	-	1	1
403 Hasle . . . . .	27	14	41	23	18	41	82	1	-	1
405 Neksø . . . . .	32	31	63	26	23	49	112	-	-	-
407 Rønne . . . . .	38	43	81	32	42	74	155	-	1	1
409 Åkirkeby . . . . .	24	25	49	12	11	23	72	-	1	1
411 Christiansø (uden for kommunal inddeling) . . . . .	-	1	1	-	-	-	1	-	-	-
<b>I alt . . . . .</b>	<b>152</b>	<b>139</b>	<b>291</b>	<b>119</b>	<b>114</b>	<b>233</b>	<b>524</b>	<b>1</b>	<b>3</b>	<b>4</b>
<b>Fyns amtskommune</b>										
421 Assens . . . . .	23	24	47	33	29	62	109	-	-	-
423 Bogense . . . . .	19	16	35	12	21	33	68	-	-	-
425 Broby . . . . .	21	11	32	11	14	25	57	-	-	-
427 Egebjerg . . . . .	17	26	43	23	14	37	80	-	-	-
429 Ejby . . . . .	37	26	63	27	24	51	114	-	-	-
431 Fåborg . . . . .	45	37	82	45	28	73	155	-	-	-
433 Glamsbjerg . . . . .	21	14	35	18	16	34	69	-	-	-
435 Gudme . . . . .	13	20	33	18	13	31	64	-	1	1
437 Hårby . . . . .	13	15	28	9	8	17	45	-	-	-
439 Kerteminde . . . . .	25	27	52	27	32	59	111	1	-	1
441 Langeskov . . . . .	23	18	41	17	18	35	76	-	-	-
443 Marstal . . . . .	13	12	25	7	5	12	37	-	-	-
445 Middelfart . . . . .	49	50	99	39	29	68	167	1	-	1
447 Munkebo . . . . .	12	16	28	22	20	42	70	-	-	-
449 Nyborg . . . . .	49	50	99	41	32	73	172	2	1	3
451 Nr. Åby . . . . .	19	13	32	10	9	19	51	-	-	-
461 Odense . . . . .	533	475	1 008	469	446	915	1 923	5	2	7
471 Otterup . . . . .	29	25	54	31	29	60	114	-	2	2
473 Ringe . . . . .	27	27	54	33	20	53	107	-	1	1
475 Rudkøbing . . . . .	19	17	36	17	18	35	71	-	-	-
477 Ryslinge . . . . .	27	16	43	10	21	31	74	-	-	-
479 Svendborg . . . . .	119	117	236	113	81	194	430	1	-	1
481 Sydlangeland . . . . .	16	15	31	9	20	29	60	-	-	-
483 Sønderø . . . . .	44	24	68	36	25	61	129	-	1	1
485 Tommerup . . . . .	34	28	62	10	12	22	84	-	-	-
487 Tranekær . . . . .	13	5	18	5	5	10	28	1	-	1
489 Ullerslev . . . . .	15	14	29	12	7	19	48	-	-	-
491 Vissenbjerg . . . . .	14	19	33	18	12	30	63	-	-	-
493 Ærøskøbing . . . . .	13	14	27	4	5	9	36	-	-	-
495 Ørbæk . . . . .	12	22	34	14	17	31	65	-	-	-
497 Årslev . . . . .	35	25	60	20	18	38	98	-	-	-
499 Årup . . . . .	14	11	25	19	11	30	55	-	-	-
<b>I alt . . . . .</b>	<b>1 363</b>	<b>1 229</b>	<b>2 592</b>	<b>1 179</b>	<b>1 059</b>	<b>2 238</b>	<b>4 830</b>	<b>11</b>	<b>8</b>	<b>19</b>

**Tabel 24. Antal fødte i og uden for ægteskab 1986 i de enkelte kommuner og amtskommuner**  
(fortsat) Births to married women and to other women, 1986, by counties and municipalities (continued)

	Antal levendefødte efter moderens bopæl							Antal dødfødte efter moderens bopæl		
	I ægteskab			Uden for ægteskab			I alt	Dreng	Piger	I alt
	Dreng	Piger	I alt	Dreng	Piger	I alt				
1	2	3	4	5	6	7				
<b>Sønderjyllands amtskommune</b>										
501 Augustenborg . . . . .	14	19	33	12	23	35	68	-	2	2
503 Bov . . . . .	41	29	70	24	31	55	125	-	-	-
505 Bredebro . . . . .	17	16	33	19	11	30	63	-	-	-
507 Broager . . . . .	29	19	48	13	9	22	70	-	-	-
509 Christiansfeld . . . . .	34	24	58	24	14	38	96	-	-	-
511 Gram . . . . .	21	14	35	6	15	21	56	-	1	1
513 Gråsten . . . . .	27	18	45	15	6	21	66	-	-	-
515 Haderslev . . . . .	87	83	170	71	75	146	316	-	-	-
517 Højer . . . . .	11	17	28	13	9	22	50	-	-	-
519 Lundtoft . . . . .	28	22	50	16	10	26	76	-	-	-
521 Løgumkloster . . . . .	24	26	50	23	19	42	92	-	1	1
523 Nordborg . . . . .	43	34	77	40	38	78	155	-	-	-
525 Nr. Rangstrup . . . . .	53	38	91	27	19	46	137	-	-	-
527 Rødding . . . . .	45	47	92	34	23	57	149	-	-	-
529 Rødekro . . . . .	33	43	76	28	27	55	131	2	-	2
531 Skærbæk . . . . .	37	30	67	22	25	47	114	1	-	1
533 Sundeved . . . . .	24	21	45	13	11	24	69	-	-	-
535 Sydals . . . . .	21	18	39	13	12	25	64	-	-	-
537 Sønderborg . . . . .	52	68	120	73	61	134	254	2	-	2
539 Tinglev . . . . .	42	39	81	28	24	52	133	-	-	-
541 Tønder . . . . .	27	47	74	29	23	52	126	-	-	-
543 Vejens . . . . .	66	68	134	33	39	72	206	-	2	2
545 Åbenrå . . . . .	48	49	97	48	50	98	195	-	1	1
<b>I alt . . . . .</b>	<b>824</b>	<b>789</b>	<b>1 613</b>	<b>624</b>	<b>574</b>	<b>1 198</b>	<b>2 811</b>	<b>5</b>	<b>7</b>	<b>12</b>
<b>Ribe amtskommune</b>										
551 Billund . . . . .	28	28	56	16	22	38	94	-	-	-
553 Blåbjerg . . . . .	26	32	58	26	22	48	106	-	-	-
555 Blåvandshuk . . . . .	16	14	30	8	20	28	58	1	-	1
557 Bramming . . . . .	51	65	116	23	29	52	168	1	1	2
559 Brørup . . . . .	22	23	45	20	9	29	74	-	-	-
561 Esbjerg . . . . .	231	264	495	202	219	421	916	2	1	3
563 Fanø . . . . .	13	9	22	6	7	13	35	-	-	-
565 Grindsted . . . . .	66	57	123	36	44	80	203	-	-	-
567 Helle . . . . .	32	32	64	13	18	31	95	1	-	1
569 Holsted . . . . .	20	19	39	28	18	46	85	1	-	1
571 Ribe . . . . .	67	62	129	49	42	91	220	1	1	2
573 Varde . . . . .	71	57	128	52	50	102	230	-	-	-
575 Vejen . . . . .	56	59	115	32	29	61	176	-	-	-
577 Ølgod . . . . .	52	40	92	36	18	54	146	2	1	3
<b>I alt . . . . .</b>	<b>751</b>	<b>761</b>	<b>1 512</b>	<b>547</b>	<b>547</b>	<b>1 094</b>	<b>2 606</b>	<b>9</b>	<b>4</b>	<b>13</b>
<b>Vejle amtskommune</b>										
601 Brædstrup . . . . .	27	27	54	22	19	41	95	-	-	-
603 Børkop . . . . .	40	40	80	18	24	42	122	-	1	1
605 Egtved . . . . .	61	56	117	28	29	57	174	-	-	-
607 Fredericia . . . . .	121	122	243	99	116	215	458	1	3	4
609 Gedved . . . . .	38	26	64	25	18	43	107	-	-	-
611 Give . . . . .	60	44	104	32	29	61	165	-	-	-
613 Hedensted . . . . .	58	51	109	31	36	67	176	-	-	-
615 Horsens . . . . .	156	150	306	144	111	255	561	3	1	4
617 Jelling . . . . .	15	16	31	7	8	15	46	1	-	1
619 Juelsminde . . . . .	51	42	93	24	26	50	143	1	-	1

	Antal levendefødte efter moderens bopæl							Antal dødfødte efter moderens bopæl		
	I ægteskab			Uden for ægteskab			I alt	Dreng	Piger	I alt
	Dreng	Piger	I alt	Dreng	Piger	I alt				
1	2	3	4	5	6	7	8	9	10	
621 Kolding	186	155	341	142	153	295	636	2	1	3
623 Lunderskov	18	17	35	17	22	39	74	-	-	-
625 Nr. Snede	30	23	53	18	15	33	86	-	-	-
627 Tørring-Uldum	35	37	72	35	29	64	136	1	-	1
629 Vamdrup	27	24	51	24	18	42	93	-	-	-
631 Vejle	144	122	266	130	121	251	517	-	1	1
<b>I alt</b>	<b>1 067</b>	<b>952</b>	<b>2 019</b>	<b>796</b>	<b>774</b>	<b>1 570</b>	<b>3 589</b>	<b>9</b>	<b>7</b>	<b>16</b>
<b>Ringkøbing amtskommune</b>										
651 Avlum-Haderup	27	40	67	8	14	22	89	-	-	-
653 Brande	34	28	62	23	26	49	111	-	-	-
655 Egvad	38	36	74	25	17	42	116	-	-	-
657 Herning	224	188	412	130	116	246	658	1	1	2
659 Holmsland	31	28	59	15	16	31	90	-	-	-
661 Holstebro	151	144	295	98	97	195	490	1	-	1
663 Ikast	97	89	186	51	69	120	306	-	-	-
665 Lemvig	92	55	147	49	33	82	229	1	-	1
667 Ringkøbing	66	71	137	36	29	65	202	-	-	-
669 Skjern	55	48	103	17	23	40	143	1	-	1
671 Struer	69	64	133	30	37	67	200	2	-	2
673 Thyborøn-Harboør	18	26	44	8	7	15	59	1	-	1
675 Thyholm	14	13	27	6	10	16	43	-	-	-
677 Trehøje	53	48	101	14	15	29	130	1	1	2
679 Ulfborg-Vemb	14	19	33	20	18	38	71	-	-	-
681 Videbæk	57	69	126	24	26	50	176	-	-	-
683 Vinderup	27	29	56	17	19	36	92	1	1	2
685 Åskov	20	26	46	20	15	35	81	-	-	-
<b>I alt</b>	<b>1 087</b>	<b>1 021</b>	<b>2 108</b>	<b>591</b>	<b>587</b>	<b>1 178</b>	<b>3 286</b>	<b>9</b>	<b>3</b>	<b>12</b>
<b>Århus amtskommune</b>										
701 Ebeltoft	28	27	55	32	22	54	109	1	1	2
703 Galten	41	43	84	28	15	43	127	-	-	-
705 Gjern	22	24	46	22	21	43	89	-	-	-
707 Grenå	55	48	103	50	40	90	193	2	1	3
709 Hadsten	37	38	75	35	26	61	136	-	-	-
711 Hammel	42	36	78	24	22	46	124	1	-	1
713 Hinnerup	47	40	87	21	18	39	126	-	1	1
715 Hørning	25	28	53	14	15	29	82	-	1	1
717 Langå	24	21	45	20	22	42	87	1	-	1
719 Mariager	22	30	52	12	19	31	83	-	1	1
721 Midtdjurs	28	12	40	15	22	37	77	-	1	1
723 Nørhald	27	27	54	24	20	44	98	-	-	-
725 Nr. Djurs	30	29	59	14	19	33	92	-	-	-
727 Odder	69	63	132	47	33	80	212	2	-	2
729 Purhus	41	26	67	21	22	43	110	-	-	-
731 Randers	153	148	301	166	153	319	620	-	3	3
733 Rosenholm	31	30	61	20	26	46	107	1	-	1
735 Rougsø	15	25	40	27	26	53	93	-	-	-
737 Ry	39	33	72	26	39	65	137	-	2	2
739 Rønde	20	22	42	10	12	22	64	-	-	-
741 Samsø	5	13	18	8	4	12	30	-	-	-
743 Silkeborg	145	140	285	120	123	243	528	1	3	4
745 Skanderborg	60	67	127	44	46	90	217	-	-	-
747 Sønderhald	23	24	47	25	15	40	87	-	-	-

**Tabel 24. Antal fødte i og uden for ægteskab 1986 i de enkelte kommuner og amtskommuner**  
(fortsat) Births to married women and to other women, 1986, by counties and municipalities (continued)

	Antal levendefødte efter moderens bopæl						Antal dødfødte efter moderens bopæl			
	I ægteskab			Uden for ægteskab			I alt	Dreng	Piger	I alt
	Dreng	Piger	I alt	Dreng	Piger	I alt				
1	2	3	4	5	6	7	8	9	10	
749 Them .....	21	34	55	19	21	40	95	-	-	-
751 Århus .....	825	789	1 614	743	663	1 406	3 020	4	2	6
<b>I alt .....</b>	<b>1 875</b>	<b>1 817</b>	<b>3 692</b>	<b>1 587</b>	<b>1 464</b>	<b>3 051</b>	<b>6 743</b>	<b>13</b>	<b>16</b>	<b>29</b>
<b>Viborg amtskommune</b>										
761 Bjerringbro .....	38	51	89	30	29	59	148	-	1	1
763 Fjends .....	27	41	68	19	15	34	102	-	-	-
765 Hanstholm .....	25	23	48	16	25	41	89	-	1	1
767 Hvorslev .....	15	21	36	21	11	32	68	-	-	-
769 Karup .....	19	19	38	19	21	40	78	-	1	1
771 Kjellerup .....	54	36	90	33	30	63	153	-	2	2
773 Morsø .....	94	64	158	52	41	93	251	-	1	1
775 Meldrup .....	17	21	38	17	15	32	70	-	-	-
777 Sallingsund .....	28	14	42	24	22	46	88	-	-	-
779 Skive .....	77	82	159	66	70	136	295	-	2	2
781 Spøttrup .....	26	22	48	16	21	37	85	-	1	1
783 Sundsøre .....	24	26	50	20	19	39	89	1	-	1
785 Sydthy .....	45	53	98	26	10	36	134	1	1	2
787 Thisted .....	132	97	229	65	61	126	355	1	2	3
789 Tjele .....	29	23	52	13	20	33	85	1	1	2
791 Viborg .....	121	97	218	82	92	174	392	2	-	2
793 Ålestrup .....	31	19	50	12	23	35	85	-	-	-
<b>I alt .....</b>	<b>802</b>	<b>709</b>	<b>1 511</b>	<b>531</b>	<b>525</b>	<b>1 056</b>	<b>2 567</b>	<b>6</b>	<b>13</b>	<b>19</b>
<b>Nordjyllands amtskommune</b>										
801 Arden .....	24	37	61	20	20	40	101	-	1	1
803 Brovst .....	29	34	63	18	15	33	96	1	-	1
805 Brønderslev .....	61	75	136	49	66	115	251	-	1	1
807 Dronninglund .....	56	32	88	30	43	73	161	-	-	-
809 Farsø .....	23	23	46	23	13	36	82	-	-	-
811 Fjerritslev .....	32	31	63	25	21	46	109	-	-	-
813 Frederikshavn .....	103	110	213	92	84	176	389	-	2	2
815 Hadsund .....	39	29	68	33	28	61	129	-	-	-
817 Hals .....	31	40	71	28	23	51	122	-	1	1
819 Hirtshals .....	38	44	82	37	30	67	149	1	1	2
821 Hjørring .....	123	120	243	72	82	154	397	1	2	3
823 Hobro .....	48	29	77	40	25	65	142	-	1	1
825 Læsø .....	7	7	14	9	4	13	27	-	-	-
827 Løgstør .....	31	26	57	32	17	49	106	1	1	2
829 Løkken-Vrå .....	24	36	60	27	21	48	108	-	1	1
831 Nibe .....	22	29	51	30	16	46	97	-	-	-
833 Nørager .....	17	15	32	15	14	29	61	-	-	-
835 Pandrup .....	36	36	72	32	25	57	129	-	1	1
837 Sejlflod .....	38	46	84	30	22	52	136	-	-	-
839 Sindal .....	39	25	64	26	25	51	115	1	-	1
841 Skagen .....	34	38	72	33	31	64	136	1	-	1
843 Skørping .....	29	26	55	31	21	52	107	1	-	1
845 Støvring .....	51	41	92	22	40	62	154	-	1	1
847 Sæby .....	60	56	116	51	47	98	214	-	-	-
849 Åbybro .....	32	39	71	20	21	41	112	-	1	1
851 Ålborg .....	436	371	807	424	353	777	1 584	2	2	4
861 Års .....	42	43	85	32	36	68	153	1	1	2
<b>I alt .....</b>	<b>1 505</b>	<b>1 438</b>	<b>2 943</b>	<b>1 281</b>	<b>1 143</b>	<b>2 424</b>	<b>5 367</b>	<b>10</b>	<b>17</b>	<b>27</b>
<b>Hele landet .....</b>	<b>15 907</b>	<b>15 137</b>	<b>31 044</b>	<b>12 527</b>	<b>11 741</b>	<b>24 268</b>	<b>55 312</b>	<b>120</b>	<b>122</b>	<b>242</b>

## **C. Legale aborter**

**Tabel 25. Antal legale aborter og den generelle abortkvotient 1945-1986**  
Legal abortions and general abortion rate 1945-1986

År	Legale aborter		År	Legale aborter	
	1	Generel abortkvotient <sup>1</sup> 2		1	Generel abortkvotient <sup>1</sup> 2
1945	1 577	1,5	1966	5 726	5,1
1946	1 930	1,8	1967	6 324	5,6
1947	2 240	2,1	1968	5 986	5,2
1948	2 543	2,4	1969	7 295	6,4
1949	3 425	3,2	1970	9 375	8,1
1950	3 909	3,7	1971	11 157	9,7
1951	4 743	4,5	1972	12 985	11,2
1952	5 031	4,7	1973	16 536	14,2
1953	4 795	4,5	1974	24 868	21,2
1954	5 140	4,8	1975	27 884	23,7
1955	5 381	5,1	1976	26 842	22,7
1956	4 477	4,2	1977	25 662	21,6
1957	4 023	3,8	1978	23 699	19,7
1958	3 895	3,6	1979	23 193	19,1
1959	3 587	3,3	1980	23 334	19,0
1960	3 918	3,6	1981	22 779	18,4
1961	4 124	3,8	1982	21 462	17,2
1962	3 996	3,6	1983	20 791	16,5
1963	3 971	3,6	1984	20 742	16,4
1964	4 527	4,0	1985	19 919	15,6
1965	5 188	4,6	1986	20 067	15,6

<sup>1</sup> Antal legale aborter pr. år pr. 1 000 kvinder i alderen 15-49 år.

TRANSLATION. - HEADING, Column 1: legal abortions; 2: per 1 000 women aged 15-49 years.

**Tabel 26. Antal legale aborter 1986 fordelt efter kvindens alder og bopæl**  
Legal abortions 1986 by age and residence of the woman

Bopæl	Kvindens alder								Generel abortkvotient <sup>1</sup> 9
	15-19 år	20-24 år	25-29 år	30-34 år	35-39 år	40-44 år	45-49 år	I alt	
	1	2	3	4	5	6	7	8	
Københavns kommune	459	1 312	861	516	305	119	12	3 584	30,8
Frederiksberg »	57	153	130	59	44	16	1	460	21,9
Københavns amtskommune	410	722	602	473	441	176	14	2 838	18,0
Frederiksborg »	230	373	266	228	214	102	12	1 425	15,5
Roskilde »	123	227	162	166	111	61	3	853	14,4
Vestsjællands »	144	258	173	166	113	55	5	914	13,3
Storstrøms »	115	180	155	125	116	55	6	752	12,5
Bornholms »	28	35	23	18	22	14	-	140	13,0
Fyns »	229	409	317	264	182	101	10	1 512	13,5
Sønderjyllands »	94	148	108	99	94	43	5	591	9,8
Ribe »	106	162	124	99	77	46	5	619	11,6
Vejle »	176	281	185	154	126	57	12	991	12,2
Ringkøbing »	111	170	132	96	83	42	5	639	9,7
Århus »	368	782	579	488	337	144	14	2 712	17,6
Viborg »	109	136	111	90	88	44	9	587	10,9
Nordjyllands »	219	398	259	222	229	97	7	1 431	12,2
Uoplyst	1	4	3	5	5	-	1	19	-
<b>1986 i alt</b>	<b>2 979<sup>2</sup></b>	<b>5 750</b>	<b>4 190</b>	<b>3 268</b>	<b>2 587</b>	<b>1 172</b>	<b>121</b>	<b>20 067</b>	<b>15,6</b>
1985	3 118 <sup>2</sup>	5 578	4 033	3 168	2 664	1 218	140	19 919	15,6
1984	3 429 <sup>2</sup>	5 527	4 101	3 344	2 957	1 243	141	20 742	16,4
1983	3 536 <sup>2</sup>	5 319	4 202	3 423	2 971	1 218	122	20 791	16,5
1982	3 668 <sup>2</sup>	5 265	4 283	3 785	3 058	1 263	140	21 462	17,2
1981	4 041 <sup>2</sup>	5 467	4 477	4 129	3 193	1 326	146	22 779	18,4
1980	4 272 <sup>2</sup>	5 337	4 550	4 475	3 237	1 320	143	23 334	19,0

<sup>1</sup> Antal legale aborter pr. år pr. 1 000 kvinder i alderen 15-49 år.

<sup>2</sup> Heraf abortindgreb foretaget på kvinder under 15 år: 1986: 64, 1985: 65, 1984: 70, 1983: 71, 1982: 80, 1981: 106 og 1980: 121.

TRANSLATION. - HEADING, Columns 1-7: age of woman; 8: total; 9: abortions per 1 000 women aged 15-49 years. - FRONT COLUMN: residence (counties); uoplyst: not stated.

**Tabel 27. De aldersbetingede legale abortkvotienter 1986 fordelt efter kvindens bopæl**  
Age-specific legal abortion rates 1986 by residence of the woman

Bopæl	De aldersbetingede abortkvotienter <sup>1</sup>							Samlet abortkvotient <sup>2</sup>
	15-19 år	20-24 år	25-29 år	30-34 år	35-39 år	40-44 år	45 år og derover	
	1	2	3	4	5	6	7	8
Københavns kommune . . . . .	41,5	47,6	37,5	30,5	21,0	9,1	1,2	942
Frederiksberg " . . . . .	29,8	38,1	34,2	19,7	14,9	5,3	0,4	712
Københavns amtskommune . . . . .	18,5	32,8	30,5	21,9	17,7	6,7	0,7	644
Frederiksborg " . . . . .	16,5	32,3	25,1	18,6	13,8	6,2	1,0	568
Roskilde " . . . . .	13,7	30,8	23,3	21,0	10,8	5,7	0,4	529
Vestsjællands " . . . . .	13,6	26,0	18,6	16,7	10,6	5,3	0,6	457
Storstrøms " . . . . .	12,8	22,4	19,2	14,2	12,0	6,0	0,8	437
Bornholms " . . . . .	17,4	23,9	15,6	11,4	13,1	8,6	-	450
Fyns " . . . . .	13,9	23,9	20,2	16,7	10,6	6,1	0,8	461
Sønderjyllands " . . . . .	9,7	17,0	13,0	11,8	10,7	4,9	0,7	339
Ribe " . . . . .	12,7	19,9	16,2	12,8	9,8	6,1	0,8	392
Vejle " . . . . .	14,1	23,1	17,0	13,5	10,3	4,7	1,3	420
Ringkøbing " . . . . .	10,4	17,2	14,3	10,2	8,6	4,5	0,7	330
Århus " . . . . .	17,1	30,5	25,2	21,6	14,5	6,7	0,9	583
Viborg " . . . . .	12,5	17,6	14,7	11,5	11,1	5,7	1,4	373
Nordjyllands " . . . . .	12,4	22,0	15,6	13,4	13,1	5,6	0,5	413
<b>Hele landet . . . . .</b>	<b>16,1</b>	<b>28,8</b>	<b>23,0</b>	<b>18,0</b>	<b>13,3</b>	<b>6,1</b>	<b>0,8</b>	<b>531</b>

ANM. De aldersbetingede abortkvotienter er beregnet som samlede gennemsnit for hver femårs-aldersklasse under ét.

<sup>1</sup> Antal legale aborter pr. år pr. 1 000 kvinder i den pågældende aldersklasse.

<sup>2</sup> Angiver det antal legale aborter, som ville blive foretaget på 1 000 kvinder i løbet af de fertile aldre 15-49 år, hvis 1) ingen af de 1 000 kvinder døde før det fyldte 50. år, og 2) der i hver aldersklasse blev foretaget netop det antal legale aborter, som angivet ved årets aldersbetingede abortkvotienter.

TRANSLATION. - HEADING, Columns 1-7: age-specific abortion rates; 8: total abortion rate. - FRONT COLUMN: residence (counties).

**Tabel 28. De aldersbetingede legale abortkvotienter 1974-1986**  
Age-specific legal abortion rates 1974-1986

	De aldersbetingede abortkvotienter							Samlet abortkvotient
	15-19 år	20-24 år	25-29 år	30-34 år	35-39 år	40-44 år	45 år og derover	
	1	2	3	4	5	6	7	8
1974 . . . . .	19,9	27,9	29,5	28,9	23,0	11,2	1,0	707
1975 . . . . .	25,0	32,5	32,0	30,8	24,3	11,5	1,0	786
1976 . . . . .	26,0	31,7	30,1	28,2	22,2	11,1	1,0	752
1977 . . . . .	25,5	30,4	28,0	26,5	21,4	9,8	1,0	713
1978 . . . . .	24,3	29,0	25,1	23,0	19,0	9,4	1,0	654
1979 . . . . .	22,5	29,3	24,8	21,9	18,1	9,1	1,0	634
1980 . . . . .	22,1	29,4	25,0	22,2	17,8	8,9	1,0	632
1981 . . . . .	20,4	30,1	24,6	21,1	16,5	8,8	1,1	613
1982 . . . . .	18,2	28,8	23,5	20,1	15,2	8,2	1,0	575
1983 . . . . .	17,6	28,7	23,2	18,6	14,5	7,5	0,9	555
1984 . . . . .	17,4	29,2	22,7	18,3	14,5	7,3	1,0	552
1985 . . . . .	16,3	28,8	22,3	17,4	13,3	6,7	1,0	529
1986 . . . . .	16,1	28,8	23,0	18,0	13,3	6,1	0,8	531

TRANSLATION. - HEADING, Columns 1-7: age-specific abortion rates; 8: total abortion rate.

**Tabel 29. Antal legale aborter 1986 fordelt efter kvindens alder og ægteskabelige stilling**  
 Legal abortions 1986 by age and marital status of the woman

	15-19 år 1	20-24 år 2	25-29 år 3	30-34 år 4	35-39 år 5	40-44 år 6	45-49 år 7	I alt 8
Ugift .....	2 427	3 832	1 911	838	337	102	6	9 453
Gift <sup>1</sup> .....	75	670	1 209	1 521	1 442	718	77	5 712
Tidligere gift <sup>2</sup> .....	-	58	205	294	313	178	10	1 058
Uoplyst .....	477	1 190	865	615	495	174	28	3 844
<b>I alt .....</b>	<b>2 979</b>	<b>5 750</b>	<b>4 190</b>	<b>3 268</b>	<b>2 587</b>	<b>1 172</b>	<b>121</b>	<b>20 067</b>

<sup>1</sup> Inklusive separerede.

<sup>2</sup> Fraskilte og enker.

TRANSLATION. - HEADING, Columns 1-7: age groups; 8: total. - FRONT COLUMN: marital status of the woman: single, married, formerly married and not stated.

**Tabel 30. De aldersbetingede legale abortkvotienter 1986 fordelt efter kvindens ægteskabelige stilling**

Age-specific legal abortion rates 1986 by marital status of the woman

	15-19 år 1	20-24 år 2	25-29 år 3	30-34 år 4	35-39 år 5	40-44 år 6	45-49 år 7	Generel abort- kvotient 8
Ugift .....	13,2	22,3	20,7	18,5	15,6	8,5	0,8	17,7
Gift <sup>1</sup> .....	52,0	25,6	14,9	12,8	9,9	4,8	0,7	8,9
Tidligere gift <sup>2</sup> .....	-	34,9	23,7	16,6	11,7	5,8	0,4	9,6
<b>I alt .....</b>	<b>16,1</b>	<b>28,8</b>	<b>23,0</b>	<b>18,0</b>	<b>13,3</b>	<b>6,1</b>	<b>0,8</b>	<b>15,6</b>

ANM. Beregningen af kvotienterne er alene baseret på det antal aborter, hvor kvindens ægteskabelige stilling er oplyst. Derimod er antallet af uoplyste medtaget i den samlede kvotient inden for de enkelte aldersklasser.

<sup>1</sup> Inklusive separerede.

<sup>2</sup> Fraskilte og enker.

TRANSLATION. - HEADING, Columns 1-7: age groups; 8: general abortion rate. - FRONT COLUMN: marital status of the woman: single, married and formerly married.



## **D. Dødsfald**

**Tabel 31. Dødeligheden 1931-1986**  
Mortality 1931-1986

	Døde i alt			Døde pr. 1 000 indbyggere		
	Mænd 1	Kvinder 2	I alt 3	Mænd 4	Kvinder 5	I alt 6
1931-1935 gnstl.....	19 345	20 141	39 486	10,8	10,9	10,9
1936-1940 » .....	19 790	19 947	39 737	10,6	10,4	10,5
1941-1945 » .....	19 849	19 881	39 730	10,2	10,0	10,1
1946-1950 » .....	19 797	19 229	39 026	9,5	9,1	9,3
1951-1955 » .....	20 082	18 949	39 031	9,2	8,6	8,9
1956-1960 » .....	21 966	19 778	41 744	9,8	8,7	9,2
1961-1965 » .....	24 639	21 183	45 822	10,6	9,0	9,8
1966-1970 » .....	26 091	22 039	48 130	10,8	9,0	9,9
1971-1975 » .....	27 630	22 842	50 472	11,1	9,0	10,1
1976-1980 » .....	29 073	24 516	53 589	11,5	9,5	10,5
1981-1985 » .....	30 160	26 714	56 874	12,0	10,3	11,1
1973 .....	27 722	22 804	50 526	11,1	9,0	10,1
1974 .....	28 340	23 297	51 637	11,3	9,2	10,2
1975 .....	27 768	23 127	50 895	11,1	9,1	10,1
1976 .....	29 249	24 752	54 001	11,7	9,7	10,6
1977 .....	27 524	22 961	50 485	10,9	8,9	9,9
1978 .....	28 687	24 177	52 864	11,4	9,4	10,4
1979 .....	29 709	24 945	54 654	11,8	9,6	10,7
1980 .....	30 193	25 746	55 939	11,9	9,9	10,9
1981 .....	30 364	25 995	56 359	12,0	10,0	11,0
1982 .....	29 482	25 886	55 368	11,7	10,0	10,8
1983 .....	30 321	26 835	57 156	12,0	10,3	11,2
1984 .....	30 101	27 008	57 109	12,0	10,4	11,2
1985 .....	30 533	27 845	58 378	12,1	10,7	11,4
1986 .....	30 254	27 846	58 100	12,0	10,7	11,3

TRANSLATION. - HEADING, Columns 1-3: deaths, total; 4-6: deaths per 1 000 population; 1 and 4: males; 2 and 5: females; 3 and 6: total.

**Tabel 32. Middellevetider for 0-, 1-, 50- og 65-årige mænd og kvinder 1931-1986**  
Expectation of life at ages 0, 1, 50 and 65 years, by sex, 1931-1986

	0-årige		1-årige		50-årige		65-årige	
	Mænd 1	Kvinder 2	Mænd 3	Kvinder 4	Mænd 5	Kvinder 6	Mænd 7	Kvinder 8
1931-1935 .....	62,0	63,8	66,5	67,1	23,6	24,1	12,6	12,9
1936-1940 .....	63,5	65,8	67,4	68,5	23,7	24,5	12,6	13,0
1941-1945 .....	65,6	67,7	68,4	69,6	24,5	25,2	13,2	13,6
1946-1950 .....	67,8	70,1	70,0	71,7	25,1	26,1	13,6	14,2
1951-1955 .....	69,8	72,6	71,1	73,4	25,4	26,9	13,9	14,6
1956-1960 .....	70,4	73,8	71,3	74,3	25,3	27,5	13,8	15,1
1961-1965 .....	70,3	74,5	71,0	74,8	24,8	27,9	13,5	15,4
1966-1970 .....	70,6	75,4	70,9	75,4	24,8	28,5	13,5	16,1
1971-1975 .....	70,9	76,5	70,9	76,3	24,9	29,4	13,7	17,0
1976-1980 .....	71,2	77,2	71,0	76,8	24,9	29,8	13,7	17,5
1981-1985 .....	71,5	77,5	71,1	77,0	25,0	29,9	13,8	17,7
1975-76 .....	71,1	76,8	70,9	76,5	24,9	29,5	13,7	17,1
1977-78 .....	71,5	77,5	71,3	77,1	25,2	30,0	13,9	17,6
1979-80 .....	71,2	77,3	70,9	76,8	24,8	29,8	13,7	17,6
1981-82 .....	71,4	77,4	71,0	77,0	24,9	29,9	13,8	17,7
1983-84 .....	71,5	77,5	71,2	77,1	25,0	30,0	13,8	17,7
1985-86 .....	71,6	77,5	71,3	77,0	25,1	29,9	13,9	17,8

ANM. Gennemsnittet af de levetider, som opnås af et antal jævnaldrende, der uddør efter de for de pågældende perioder beregnede dødelighedstavler.

TRANSLATION. - HEADING, Columns 1-8: age; 1, 3, 5 and 7: males; 2, 4, 6 and 8: females.

**Tabel 33. Antal døde fordelt efter døds måned**  
Deaths by month of death

	Antal døde				Fordeling af 1 200 <sup>1</sup>			
	1981-85 gnstl.		1986		1981-85 gnstl.		1986	
	I alt 1	Heraf under 1 år 2	I alt 3	Heraf under 1 år 4	I alt 5	Heraf under 1 år 6	I alt 7	Heraf under 1 år 8
Januar . . . . .	5 123	37	5 309	42	106	105	108	109
Februar . . . . .	4 783	39	4 652	29	109	122	104	84
Marts . . . . .	5 180	40	5 584	49	107	114	113	128
April . . . . .	4 792	32	5 014	33	102	94	105	89
Maj . . . . .	4 702	32	4 649	33	97	90	94	86
Juni . . . . .	4 423	30	4 598	34	95	88	96	91
Juli . . . . .	4 562	29	4 542	48	94	83	92	125
August . . . . .	4 472	30	4 436	35	93	85	90	91
September . . . . .	4 385	33	4 665	38	94	97	98	103
Oktober . . . . .	4 681	33	4 642	37	97	94	94	96
November . . . . .	4 716	39	4 714	32	101	114	99	86
December . . . . .	5 055	40	5 295	43	105	114	107	112
<b>I alt . . . . .</b>	<b>56 874</b>	<b>414</b>	<b>58 100</b>	<b>453</b>	<b>1 200</b>	<b>1 200</b>	<b>1 200</b>	<b>1 200</b>

<sup>1</sup> Idet der er taget hensyn til månedernes forskellige længde.

TRANSLATION. - HEADING, Columns 1-4: number of deaths; 5-8: distribution of 1 200 (adjusted for length of month); 1, 3, 5 and 7: total; 2, 4, 6 and 8: of whom under 1 year.

**Tabel 34. Antal døde 1986 fordelt efter køn, alder og ægteskabelig stilling**  
Deaths 1986 by sex, age and marital status

Aldersklasser	Mænd					Kvinder					Mænd og kvinder i alt 11
	Ugifte	Giftede, separate	Enke-mænd	Fra-skilte	I alt	Ugifte	Giftede, separate	Enker	Fra-skilte	I alt	
	1	2	3	4	5	6	7	8	9	10	
Under 1 år . . . . .	249	•	•	•	249	204	•	•	•	204	453
1- 4 år . . . . .	40	•	•	•	40	41	•	•	•	41	81
5- 9 » . . . . .	29	•	•	•	29	26	•	•	•	26	55
10-14 » . . . . .	59	•	•	•	59	25	•	•	•	25	84
15-19 » . . . . .	140	-	-	-	140	61	1	-	-	62	202
20-24 » . . . . .	228	7	-	1	236	57	7	-	-	64	300
25-29 » . . . . .	164	29	-	8	201	52	29	1	7	89	290
30-34 » . . . . .	178	98	4	40	320	38	65	3	26	132	452
35-39 » . . . . .	155	187	5	98	445	44	118	6	47	215	660
40-44 » . . . . .	126	275	7	142	550	50	242	18	92	402	952
45-49 » . . . . .	116	388	17	197	718	32	299	28	88	447	1 165
50-54 » . . . . .	143	628	27	227	1 025	47	476	67	134	724	1 749
55-59 » . . . . .	226	1 079	74	288	1 667	67	680	184	164	1 095	2 762
60-64 » . . . . .	275	1 814	197	332	2 618	118	989	365	232	1 704	4 322
65-69 » . . . . .	352	2 507	379	363	3 601	154	1 099	779	260	2 292	5 893
70-74 » . . . . .	448	3 072	756	356	4 632	294	1 213	1 314	292	3 113	7 745
75-79 » . . . . .	442	3 248	1 222	307	5 219	449	1 197	2 407	328	4 381	9 600
80-84 » . . . . .	352	2 218	1 433	172	4 175	621	804	3 355	302	5 082	9 257
85-89 » . . . . .	209	1 124	1 335	95	2 763	593	336	3 345	213	4 487	7 250
90 år og derover . .	105	421	1 007	34	1 567	506	110	2 523	122	3 261	4 828
<b>I alt . . . . .</b>	<b>4 036</b>	<b>17 095</b>	<b>6 463</b>	<b>2 660</b>	<b>30 254</b>	<b>3 479</b>	<b>7 665</b>	<b>14 395</b>	<b>2 307</b>	<b>27 846</b>	<b>58 100</b>

TRANSLATION. - HEADING, Columns 1-5: males; 6-10: females; 11: males and females; 1 and 6: single; 2 and 7: married, incl. separated; 3 and 8: widowed; 4 and 9: divorced; 5, 10 and 11: total. - FRONT COLUMN: age.

**Tabel 35. Antal døde pr. 1 000 personer i hver aldersklasse**  
Deaths per 1 000 population by age

	Mænd				Kvinder			
	1931-35 gnstl. 1	1981-85 gnstl. 2	1985 3	1986 4	1931-35 gnstl. 5	1981-85 gnstl. 6	1985 7	1986 8
Under 1 år <sup>1</sup> .....	80,55	9,04	8,92	8,76	61,61	6,71	6,92	7,59
1- 4 år .....	4,16	0,48	0,44	0,37	3,43	0,40	0,36	0,40
5- 9 " .....	1,26	0,29	0,36	0,19	1,08	0,19	0,21	0,18
10-14 " .....	1,05	0,26	0,35	0,32	0,84	0,21	0,21	0,14
15-19 " .....	1,91	0,79	0,81	0,71	1,72	0,31	0,32	0,33
20-24 " .....	2,62	1,13	1,09	1,12	2,31	0,40	0,39	0,32
25-29 " .....	2,66	1,28	1,39	1,05	2,89	0,52	0,44	0,49
30-34 " .....	2,79	1,55	1,46	1,68	3,20	0,78	0,74	0,73
35-39 " .....	3,42	1,89	1,83	2,19	3,97	1,18	1,21	1,10
40-44 " .....	4,47	2,82	2,69	2,78	4,91	1,92	1,89	2,14
45-49 " .....	6,51	4,92	4,77	4,78	6,45	3,36	3,30	3,01
50-54 " .....	9,82	8,10	8,14	7,78	9,17	5,36	5,56	5,40
55-59 " .....	14,70	13,29	13,22	13,19	13,69	7,83	8,21	8,27
60-64 " .....	22,79	21,63	21,36	21,07	20,97	11,69	11,78	12,44
65-69 " .....	36,93	33,21	33,73	32,68	34,04	16,98	16,55	17,84
70-74 " .....	59,78	52,04	51,18	51,09	58,03	27,49	28,35	26,80
75-79 " .....	97,53	83,00	81,66	81,62	95,09	46,15	45,14	45,41
80-84 " .....	155,30	123,99	123,00	119,28	152,36	81,94	80,12	78,83
85 år og derover .....	255,21	303,54	301,89	287,90	247,08	252,26	257,70	238,60
<b>I alt .....</b>	<b>10,8</b>	<b>12,0</b>	<b>12,1</b>	<b>12,0</b>	<b>10,9</b>	<b>10,3</b>	<b>10,7</b>	<b>10,7</b>

ANM. Dødskvotienterne for 1981-85, 1985 og 1986 er beregnet som simple gennemsnit af kvotienterne for de enkelte étårs-aldersklasser, hvorved virkningerne af forskydningerne inden for de enkelte aldersklasser elimineres.

<sup>1</sup> Pr. 1 000 levendefødte.

TRANSLATION. - HEADING, Columns 1-4: males; 5-8: females; 1 and 5: 1931-35 average. - FRONT COLUMN: age.

**Tabel 36. Indeks for dødeligheden i visse aldersgrupper**  
Index of mortality in selected age groups

	Mænd							Kvinder						
	Under 1 år 1	1-14 år 2	15-29 år 3	30-49 år 4	50-64 år 5	65 år og dero. 6	I alt 7	Under 1 år 8	1-14 år 9	15-29 år 10	30-49 år 11	50-64 år 12	65 år og dero. 13	I alt 14
	1931-35=100													
1931-1935 gnstl. ....	100	100	100	100	100	100	100	100	100	100	100	100	100	100
1936-1940 " .....	84	83	79	91	98	101	95	85	77	74	84	93	98	93
1941-1945 " .....	69	73	85	85	89	93	86	68	74	71	75	86	91	85
1946-1950 " .....	51	49	62	74	83	88	78	51	46	46	62	74	85	74
1951-1955 " .....	37	37	48	62	81	84	73	37	31	27	48	65	80	67
1956-1960 " .....	31	31	43	58	83	85	73	30	26	22	43	60	76	63
1961-1965 " .....	27	30	40	59	88	89	76	26	25	21	42	56	73	61
1966-1970 " .....	21	28	41	61	88	87	75	20	23	20	43	56	66	57
1971-1975 " .....	16	26	43	64	89	85	75	15	21	18	42	54	59	53
1976-1980 " .....	12	20	46	61	90	85	76	11	16	19	38	54	55	51
1981-1985 " .....	11	17	45	63	91	84	76	10	16	18	37	57	54	51
1978 .....	12	20	44	60	88	84	75	12	15	21	36	53	55	50
1979 .....	12	21	48	61	91	86	77	11	16	20	37	55	55	51
1980 .....	11	18	49	64	92	86	77	12	15	21	41	56	55	51
1981 .....	10	19	47	64	92	86	78	10	18	19	39	55	55	51
1982 .....	11	17	45	62	89	83	75	11	14	19	36	57	53	50
1983 .....	10	16	42	67	91	84	77	10	17	17	37	57	55	51
1984 .....	11	14	43	62	91	84	76	10	15	17	38	57	54	51
1985 .....	11	20	46	61	90	83	76	11	16	17	37	58	55	51
1986 .....	10	15	40	65	89	82	74	12	14	16	37	60	53	50

ANM. Dødeligheden er for de enkelte aldersklasser i de forskellige år beregnet som forholdet mellem det faktiske antal døde og det antal som ville dø, hvis dødeligheden på de enkelte alderstrin havde holdt sig på samme relative niveau som i gennemsnit af femåret 1931-1935.

TRANSLATION. - HEADING, Columns 1-7: males; 8-14: females; 7 and 14: total.

**Tabel 37. Antal døde i 1. leveår 1986, fordelt efter levetid**  
 Infant deaths 1986 by age

Alder	Født i ægteskab			Født uden for ægteskab			I alt		
	Drenge 1	Piger 2	I alt 3	Drenge 4	Piger 5	I alt 6	Drenge 7	Piger 8	I alt 9
Under 24 timer .....	41	29	70	23	26	49	64	55	119
1- 6 dage .....	30	23	53	25	25	50	55	48	103
7-13 " .....	9	6	15	12	11	23	21	17	38
14-20 " .....	6	5	11	3	1	4	9	6	15
21-27 " .....	2	2	4	1	2	3	3	4	7
28 dage-under 1 måned. ....	1	-	1	-	1	1	1	1	2
1 måned .....	9	8	17	12	9	21	21	17	38
2 måneder .....	10	8	18	14	6	20	24	14	38
3 " .....	5	7	12	11	2	13	16	9	25
4 " .....	8	4	12	4	6	10	12	10	22
5 " .....	2	1	3	2	-	2	4	1	5
6 " .....	1	3	4	2	1	3	3	4	7
7 " .....	4	2	6	2	1	3	6	3	9
8 " .....	1	1	2	1	2	3	2	3	5
9 " .....	-	4	4	2	1	3	2	5	7
10 " .....	-	1	1	1	1	2	1	2	3
11 " .....	3	3	6	2	2	4	5	5	10
I alt .....	132	107	239	117	97	214	249	204	453

TRANSLATION. - HEADING, Columns 1-3: born to married women; 4-6: born to other women; 7-9: total; 1, 4 and 7: males; 2, 5 and 8: females; 3, 6 and 9: total. - FRONT COLUMN: age, under 24 hours, 1-6 days, 7-13 days, 14-20 days, 21-27 days, 28 days-under 1 month, 1 month, 2 months, etc.

**Tabel 38. De enkelte fødselskuldets dødelighed i 1. leveår**  
 Cohort infant mortality rates

	Pr. 1 000 fødte		Pr. 1 000 levendefødte					
	Dødfødte + døde u. 7 dage (perinatal dødelighed)		Døde under 28 dage (neonatal dødelighed)		Døde 28 dage-under 1 år (postneonatal dødelighed)		Døde under 1 år (spædbørnsdødelighed)	
	Drenge 1	Piger 2	Drenge 3	Piger 4	Drenge 5	Piger 6	Drenge 7	Piger 8
1961-1965 gnstl. ....	27,6	21,4	17,5	12,5	5,0	4,0	22,5	16,5
1966-1970 " .....	21,6	17,1	14,2	9,8	4,0	2,8	18,2	12,6
1971-1975 " .....	16,8	13,0	10,6	7,5	2,8	2,3	13,4	9,8
1976-1980 " .....	11,8	9,3	7,0	4,9	3,4	2,5	10,4	7,5
1981-1985 " .....	9,4	7,8	5,5	4,0	3,5	2,7	9,0	6,7
1970 .....	20,7	14,8	13,1	8,6	3,8	2,4	16,9	11,0
1971 .....	19,2	15,4	12,3	8,9	3,0	2,4	15,3	11,3
1972 .....	18,5	13,6	11,6	7,8	2,9	2,3	14,5	10,1
1973 .....	15,7	13,1	9,8	7,6	3,0	2,5	12,8	10,1
1974 .....	14,5	11,6	9,6	6,5	2,5	2,3	12,1	8,8
1975 .....	15,6	11,0	9,4	6,4	2,8	2,1	12,2	8,5
1976 .....	14,4	10,7	8,7	5,6	3,1	2,5	11,8	8,1
1977 .....	11,9	9,3	6,9	4,5	4,0	2,6	10,9	7,1
1978 .....	11,6	10,0	6,5	5,2	3,0	2,4	9,5	7,6
1979 .....	11,2	8,6	6,9	4,5	3,4	2,6	10,3	7,1
1980 .....	9,9	7,9	6,2	4,9	3,4	2,6	9,6	7,6
1981 .....	10,2	7,8	5,4	4,4	3,3	2,7	8,7	7,0
1982 .....	9,1	8,4	5,5	4,1	4,0	2,7	9,5	6,8
1983 .....	9,5	8,5	5,2	4,0	3,5	2,5	8,7	6,4
1984 .....	9,6	7,2	5,9	3,5	3,2	2,8	9,1	6,3
1985 .....	8,8	7,3	5,4	4,1	3,5	3,0	8,9	7,1

TRANSLATION. - HEADING, Columns 1-2: perinatal mortality; 3-4: neonatal mortality; 5-6: post-neonatal mortality; 7-8: infant mortality; 1, 3, 5 and 7: males; 2, 4, 6 and 8: females.

**Tabel 39. Antal døde og antal døde pr. 1 000 personer 1986 fordelt efter amtskommuner m.v.**  
 Deaths: actual number and number per 1 000 population, 1986, by counties, sex and age

	Mænd							
	Under 1 år <sup>1</sup> 1	1-29 år 2	30-39 år 3	40-49 år 4	50-59 år 5	60-69 år 6	70-79 år 7	80-89 år 8
1. Københavns kommune. ....	21	68	136	185	345	886	1 385	897
2. Frederiksberg » .....	4	8	21	20	52	121	217	170
3. Københavns amtskommune .....	27	58	82	157	352	714	980	525
4. Frederiksborg » .....	8	45	52	94	171	316	439	296
5. Roskilde » .....	9	28	29	54	115	202	248	157
6. Vestsjællands » .....	25	39	47	66	145	353	574	459
7. Storstrøms » .....	18	37	37	66	146	373	603	477
8. Bornholms » .....	-	6	2	10	29	57	114	83
9. Fyns » .....	27	69	61	99	216	531	922	649
10. Sønderjyllands » .....	6	44	25	52	135	298	466	358
11. Ribe » .....	11	27	25	43	111	219	353	264
12. Vejle » .....	16	60	42	67	167	400	603	457
13. Ringkøbing » .....	13	34	27	54	120	288	469	331
14. Århus » .....	27	84	87	116	260	620	1 068	686
15. Viborg » .....	9	27	28	63	74	263	459	396
16. Nordjyllands » .....	28	71	64	122	254	578	951	733
<b>17. Hele landet .....</b>	<b>249</b>	<b>705</b>	<b>765</b>	<b>1 268</b>	<b>2 692</b>	<b>6 219</b>	<b>9 851</b>	<b>6 938</b>
	pr. 1 000 personer							
1. Københavns kommune. ....	8,8	0,8	3,7	7,0	16,7	38,2	72,9	148,4
2. Frederiksberg » .....	9,9	0,6	3,2	3,9	13,4	26,4	61,2	133,7
3. Københavns amtskommune .....	8,9	0,5	1,8	3,4	10,2	24,5	65,1	136,6
4. Frederiksborg » .....	4,2	0,6	1,9	3,3	9,6	24,0	58,8	137,8
5. Roskilde » .....	8,2	0,6	1,7	2,8	10,7	27,6	58,9	127,2
6. Vestsjællands » .....	15,7	0,7	2,2	3,4	10,2	25,7	63,7	148,8
7. Storstrøms » .....	13,2	0,8	1,9	3,8	10,6	26,5	63,3	145,6
8. Bornholms » .....	-	0,7	0,6	3,3	12,2	22,6	64,5	134,7
9. Fyns » .....	10,6	0,7	1,8	3,3	9,2	24,5	60,8	125,3
10. Sønderjyllands » .....	4,1	0,8	1,4	3,1	10,0	26,7	60,1	131,0
11. Ribe » .....	8,5	0,6	1,5	3,0	10,1	23,0	57,1	122,7
12. Vejle » .....	8,6	0,9	1,7	3,0	10,2	26,8	59,9	135,1
13. Ringkøbing » .....	7,7	0,6	1,3	3,1	9,2	25,1	61,7	126,7
14. Århus » .....	7,8	0,7	1,8	3,0	9,7	25,6	65,8	126,2
15. Viborg » .....	6,8	0,6	1,6	4,4	6,3	23,6	56,5	135,4
16. Nordjyllands » .....	10,1	0,7	1,8	3,8	10,3	24,7	60,5	135,3
<b>17. Hele landet .....</b>	<b>8,8</b>	<b>0,7</b>	<b>1,9</b>	<b>3,6</b>	<b>10,4</b>	<b>26,4</b>	<b>63,0</b>	<b>135,1</b>

<sup>1</sup> Kvotienterne for antal døde under 1 år er beregnet pr. 1 000 levendefødte.

## samt køn og alder

		Kvinder										
90 år og derover 9	I alt 10	Under 1 år <sup>1</sup> 11	1-29 år 12	30-39 år 13	40-49 år 14	50-59 år 15	60-69 år 16	70-79 år 17	80-89 år 18	90 år og derover 19	I alt 20	
169	4 092	21	51	44	96	203	617	1 316	1 686	591	4 625	1.
39	652	5	8	6	26	38	104	240	384	151	962	2.
106	3 001	15	28	49	98	239	498	731	804	310	2 772	3.
58	1 479	17	16	19	53	123	177	347	399	151	1 302	4.
51	893	7	5	19	46	64	117	206	240	79	783	5.
93	1 801	11	14	19	43	102	205	419	503	168	1 484	6.
98	1 855	9	15	24	32	97	249	444	543	180	1 593	7.
15	316	3	1	1	5	11	35	74	84	40	254	8.
171	2 745	19	24	24	60	141	305	664	852	317	2 406	9.
76	1 460	15	12	14	34	84	149	337	461	143	1 249	10.
73	1 126	11	18	13	39	61	132	258	309	99	940	11.
96	1 908	12	14	14	54	122	235	430	627	190	1 698	12.
86	1 422	14	22	10	30	92	179	323	418	129	1 217	13.
176	3 124	18	37	43	109	197	423	724	982	327	2 860	14.
92	1 411	11	13	16	53	74	166	308	419	126	1 186	15.
168	2 969	16	29	32	71	171	405	673	858	260	2 515	16.
<b>1 567</b>	<b>30 254</b>	<b>204</b>	<b>307</b>	<b>347</b>	<b>849</b>	<b>1 819</b>	<b>3 996</b>	<b>7 494</b>	<b>9 569</b>	<b>3 261</b>	<b>27 846</b>	<b>17.</b>
pr. 1 000 personer												
275,5	18,5	9,1	0,6	1,4	4,1	9,1	19,1	38,7	96,9	247,7	18,5	1.
294,3	16,8	13,3	0,6	1,0	4,9	8,0	15,6	34,9	95,3	237,8	19,9	2.
254,8	10,1	4,9	0,2	1,1	2,1	6,5	14,8	33,3	91,2	248,5	8,9	3.
277,5	8,8	10,1	0,2	0,7	1,9	7,2	12,9	35,4	94,5	239,1	7,7	4.
337,7	8,4	6,7	0,1	1,0	2,6	6,4	14,8	37,1	99,8	260,7	7,4	5.
260,5	12,8	7,2	0,3	0,9	2,3	7,0	13,8	37,2	97,5	215,7	10,5	6.
273,0	14,5	7,2	0,3	1,3	1,9	6,8	16,6	38,0	100,5	217,7	12,3	7.
209,8	13,5	11,9	0,1	0,3	1,7	4,5	13,4	33,5	88,2	344,8	10,8	8.
271,0	12,2	8,3	0,3	0,7	2,0	5,9	12,6	33,6	93,0	230,0	10,4	9.
333,3	11,8	11,0	0,2	0,8	2,1	6,2	12,7	33,2	94,2	217,2	10,0	10.
298,6	10,3	8,4	0,4	0,8	2,9	5,6	13,2	33,9	87,6	200,4	8,7	11.
245,8	11,7	7,0	0,2	0,6	2,5	7,2	14,3	33,0	103,1	222,4	10,3	12.
255,6	10,6	8,7	0,4	0,5	1,8	6,9	14,9	35,5	103,1	234,5	9,2	13.
284,3	10,8	5,5	0,3	0,9	2,9	7,0	15,2	32,7	94,0	237,6	9,6	14.
284,8	12,2	8,9	0,3	1,0	3,8	6,1	14,0	32,3	94,3	218,6	10,3	15.
290,2	12,3	6,2	0,3	0,9	2,3	6,7	16,1	34,4	97,7	227,3	10,4	16.
<b>276,8</b>	<b>12,0</b>	<b>7,6</b>	<b>0,3</b>	<b>0,9</b>	<b>2,5</b>	<b>6,8</b>	<b>15,0</b>	<b>35,0</b>	<b>95,9</b>	<b>233,6</b>	<b>10,7</b>	<b>17.</b>

TRANSLATION. - HEADING, Columns 1-10: males by age; 11-20: females by age. - FRONT COLUMN: counties.

Tabel 40. Dødelighedstavle for årene 1981-1985  
Life table for the years 1981-1985

Alder	Mænd			Kvinder			Alder	Mænd			Kvinder		
	Overlevende	Aldersklassens døds-hyppig-hed <sup>1</sup>	Middellevetid <sup>2</sup>	Overlevende	Aldersklassens døds-hyppig-hed <sup>1</sup>	Middellevetid <sup>2</sup>		Overlevende	Aldersklassens døds-hyppig-hed <sup>1</sup>	Middellevetid <sup>2</sup>	Overlevende	Aldersklassens døds-hyppig-hed <sup>1</sup>	Middellevetid <sup>2</sup>
	1	2	3	4	5	6		1	2	3	4	5	6
0 år ...	100 000	912	71,46	100 000	684	77,49							
1 » ...	99 088	73	71,11	99 316	71	77,02	51 år ...	91 183	742	24,14	94 436	476	29,06
2 » ...	99 016	52	70,17	99 246	39	76,08	52 » ...	90 507	819	23,32	93 987	549	28,20
3 » ...	98 965	38	69,20	99 207	25	75,11	53 » ...	89 765	893	22,51	93 471	609	27,35
4 » ...	98 927	36	68,23	99 182	32	74,13	54 » ...	88 964	981	21,70	92 902	628	26,52
5 » ...	98 891	29	67,25	99 150	23	73,15	55 » ...	88 090	1 064	20,92	92 318	656	25,68
6 » ...	98 863	26	66,27	99 128	20	72,17	56 » ...	87 153	1 164	20,13	91 713	724	24,85
7 » ...	98 837	30	65,29	99 108	19	71,18	57 » ...	86 139	1 289	19,37	91 049	788	24,03
8 » ...	98 807	32	64,31	99 089	17	70,19	58 » ...	85 028	1 446	18,61	90 331	843	23,21
9 » ...	98 776	30	63,33	99 072	19	69,21	59 » ...	83 799	1 629	17,88	89 569	899	22,41
10 » ...	98 747	25	62,35	99 053	19	68,22	60 » ...	82 433	1 751	17,17	88 764	962	21,60
11 » ...	98 722	20	61,36	99 034	16	67,23	61 » ...	80 990	1 908	16,46	87 911	1 065	20,81
12 » ...	98 703	27	60,37	99 018	20	66,24	62 » ...	79 444	2 124	15,77	86 975	1 161	20,03
13 » ...	98 676	33	59,39	98 998	24	65,26	63 » ...	77 757	2 330	15,10	85 965	1 248	19,26
14 » ...	98 643	38	58,41	98 974	23	64,27	64 » ...	75 945	2 568	14,45	84 892	1 344	18,49
15 » ...	98 606	46	57,43	98 952	24	63,29	65 » ...	73 995	2 756	13,82	83 752	1 445	17,74
16 » ...	98 561	56	56,46	98 928	28	62,30	66 » ...	71 955	2 999	13,20	82 541	1 558	16,99
17 » ...	98 506	76	55,49	98 901	34	61,32	67 » ...	69 798	3 310	12,59	81 255	1 666	16,25
18 » ...	98 431	101	54,53	98 867	38	60,34	68 » ...	67 487	3 528	12,01	79 901	1 794	15,52
19 » ...	98 332	109	53,59	98 830	38	59,36	69 » ...	65 106	3 840	11,43	78 468	1 990	14,79
20 » ...	98 225	113	52,64	98 793	35	58,38	70 » ...	62 606	4 191	10,86	76 906	2 220	14,08
21 » ...	98 114	111	51,70	98 758	37	57,40	71 » ...	59 982	4 556	10,32	75 199	2 427	13,39
22 » ...	98 004	108	50,76	98 721	40	56,43	72 » ...	57 249	4 982	9,78	73 374	2 666	12,71
23 » ...	97 899	118	49,81	98 682	42	55,45	73 » ...	54 397	5 496	9,27	71 418	2 974	12,05
24 » ...	97 784	120	48,87	98 641	46	54,47	74 » ...	51 408	6 086	8,78	69 294	3 277	11,40
25 » ...	97 666	126	47,93	98 595	48	53,50	75 » ...	48 279	6 675	8,32	67 024	3 595	10,77
26 » ...	97 543	126	46,99	98 548	51	52,52	76 » ...	45 056	7 272	7,88	64 614	3 991	10,15
27 » ...	97 420	126	46,05	98 498	50	51,55	77 » ...	41 780	7 969	7,46	62 036	4 491	9,56
28 » ...	97 298	127	45,11	98 448	50	50,57	78 » ...	38 450	8 617	7,06	59 249	4 966	8,98
29 » ...	97 174	133	44,16	98 400	54	49,60	79 » ...	35 137	9 229	6,68	56 307	5 531	8,43
30 » ...	97 045	150	43,22	98 346	67	48,62	80 » ...	31 894	10 095	6,30	53 193	6 292	7,89
31 » ...	96 899	154	42,28	98 281	71	47,66	81 » ...	28 675	10 877	5,96	49 846	6 917	7,39
32 » ...	96 750	153	41,35	98 211	76	46,69	82 » ...	25 556	11 642	5,62	46 398	7 737	6,90
33 » ...	96 602	156	40,41	98 136	85	45,73	83 » ...	22 581	12 361	5,30	42 808	8 774	6,43
34 » ...	96 451	159	39,47	98 053	91	44,76	84 » ...	19 790	13 380	4,97	39 052	9 688	6,00
35 » ...	96 298	162	38,54	97 965	99	43,80	85 » ...	17 142	14 726	4,66	35 269	10 747	5,59
36 » ...	96 142	174	37,60	97 867	102	42,85	86 » ...	14 617	15 893	4,38	31 478	11 853	5,21
37 » ...	95 975	198	36,66	97 768	115	41,89	87 » ...	12 294	17 069	4,12	27 747	13 136	4,84
38 » ...	95 785	208	35,73	97 656	133	40,94	88 » ...	10 196	18 209	3,86	24 102	14 495	4,50
39 » ...	95 586	206	34,81	97 526	145	39,99	89 » ...	8 339	19 543	3,61	20 609	16 020	4,18
40 » ...	95 389	220	33,88	97 385	150	39,05	90 » ...	6 710	21 110	3,36	17 307	17 733	3,88
41 » ...	95 179	260	32,95	97 239	159	38,11	91 » ...	5 293	23 301	3,13	14 238	19 738	3,60
42 » ...	94 932	283	32,04	97 085	182	37,17	92 » ...	4 060	25 753	2,93	11 428	21 490	3,37
43 » ...	94 663	300	31,13	96 908	217	36,23	93 » ...	3 014	26 619	2,77	8 972	22 737	3,15
44 » ...	94 379	343	30,22	96 698	256	35,31	94 » ...	2 212	28 419	2,59	6 932	24 502	2,93
45 » ...	94 056	386	29,32	96 450	269	34,40	95 » ...	1 583	31 035	2,42	5 234	27 026	2,72
46 » ...	93 693	444	28,43	96 190	287	33,49	96 » ...	1 092	33 225	2,29	3 819	30 136	2,55
47 » ...	93 277	504	27,56	95 915	334	32,59	97 » ...	729	35 321	2,18	2 668	30 990	2,43
48 » ...	92 806	553	26,69	95 594	377	31,69	98 » ...	472	36 459	2,10	1 841	32 343	2,30
49 » ...	92 293	572	25,84	95 234	407	30,81	99 » ...	300	36 910	2,01	1 246	33 650	2,16
50 » ...	91 765	634	24,99	94 847	433	29,94							

<sup>1</sup> Tallene angiver (i 100 000-dele) hyppigheden af dødsfald i løbet af et år, fra en fødselsdag til den næste. <sup>2</sup> Gennemsnittet af de levetider som opnås af et antal jævnaldrende, der uddør efter dødelighedstavlen.

TRANSLATION. - HEADING, Columns 1-3: males; 4-6: females; 1 and 4: survivors; 2 and 5: mortality of group; 3 and 6: average expectation of life. - FRONT COLUMN: age (years).



Tabel 41. Dødelighedstavle for årene 1985-1986  
Life table for the years 1985-1986

Alder	Mænd			Kvinder			Alder	Mænd			Kvinder		
	Overlevende	Aldersklassens døds-hyppighed <sup>1</sup>	Middellevetid <sup>2</sup>	Overlevende	Aldersklassens døds-hyppighed <sup>1</sup>	Middellevetid <sup>2</sup>		Overlevende	Aldersklassens døds-hyppighed <sup>1</sup>	Middellevetid <sup>2</sup>	Overlevende	Aldersklassens døds-hyppighed <sup>1</sup>	Middellevetid <sup>2</sup>
	1	2	3	4	5	6		1	2	3	4	5	6
0 år ...	100 000	895	71,6	100 000	667	77,5							
1 » ...	99 105	65	71,3	99 333	73	77,0	51 år ...	91 320	700	24,3	94 548	499	29,0
2 » ...	99 041	49	70,3	99 260	53	76,1	52 » ...	90 681	807	23,4	94 076	545	28,2
3 » ...	98 992	30	69,4	99 207	31	75,1	53 » ...	89 949	911	22,6	93 564	604	27,3
4 » ...	98 963	24	68,4	99 176	31	74,1	54 » ...	89 129	974	21,8	92 999	645	26,5
5 » ...	98 939	23	67,4	99 145	23	73,2	55 » ...	88 262	1 048	21,0	92 400	692	25,7
6 » ...	98 917	21	66,4	99 122	25	72,2	56 » ...	87 337	1 204	20,2	91 761	781	24,8
7 » ...	98 895	26	65,4	99 098	19	71,2	57 » ...	86 285	1 318	19,5	91 044	808	24,0
8 » ...	98 870	35	64,4	99 079	17	70,2	58 » ...	85 148	1 420	18,7	90 308	870	23,2
9 » ...	98 835	33	63,5	99 062	16	69,2	59 » ...	83 938	1 552	18,0	89 523	971	22,4
10 » ...	98 802	35	62,5	99 046	15	68,2	60 » ...	82 636	1 737	17,3	88 653	1 036	21,6
11 » ...	98 768	31	61,5	99 031	16	67,3	61 » ...	81 200	1 917	16,6	87 735	1 142	20,9
12 » ...	98 737	31	60,5	99 015	17	66,3	62 » ...	79 643	2 050	15,9	86 733	1 231	20,1
13 » ...	98 707	38	59,5	98 998	17	65,3	63 » ...	78 011	2 261	15,2	85 665	1 277	19,3
14 » ...	98 669	36	58,6	98 981	21	64,3	64 » ...	76 247	2 561	14,5	84 572	1 369	18,6
15 » ...	98 633	47	57,6	98 960	24	63,3	65 » ...	74 294	2 838	13,9	83 414	1 463	17,8
16 » ...	98 586	61	56,6	98 937	25	62,3	66 » ...	72 186	3 066	13,3	82 193	1 572	17,1
17 » ...	98 526	71	55,6	98 912	33	61,3	67 » ...	69 972	3 276	12,7	80 901	1 674	16,3
18 » ...	98 456	92	54,7	98 879	39	60,4	68 » ...	67 680	3 490	12,1	79 547	1 781	15,6
19 » ...	98 365	109	53,7	98 841	38	59,4	69 » ...	65 318	3 830	11,5	78 130	2 025	14,9
20 » ...	98 258	108	52,8	98 803	33	58,4	70 » ...	62 816	4 162	11,0	76 548	2 249	14,2
21 » ...	98 152	100	51,8	98 771	34	57,4	71 » ...	60 201	4 397	10,4	74 827	2 455	13,5
22 » ...	98 054	104	50,9	98 737	39	56,4	72 » ...	57 554	4 835	9,9	72 990	2 702	12,8
23 » ...	97 952	117	49,9	98 699	35	55,5	73 » ...	54 772	5 438	9,4	71 017	2 939	12,2
24 » ...	97 838	121	49,0	98 665	47	54,5	74 » ...	51 793	5 933	8,9	68 930	3 250	11,5
25 » ...	97 720	127	48,1	98 619	51	53,5	75 » ...	48 721	6 460	8,4	66 690	3 500	10,9
26 » ...	97 596	115	47,1	98 568	40	52,5	76 » ...	45 573	7 060	8,0	64 356	3 855	10,3
27 » ...	97 483	111	46,2	98 529	42	51,5	77 » ...	42 356	7 846	7,5	61 875	4 412	9,7
28 » ...	97 376	122	45,2	98 488	49	50,6	78 » ...	39 032	8 581	7,1	59 145	4 917	9,1
29 » ...	97 257	127	44,3	98 439	53	49,6	79 » ...	35 683	9 146	6,8	56 237	5 497	8,5
30 » ...	97 134	140	43,3	98 387	66	48,6	80 » ...	32 419	9 994	6,4	53 146	6 144	8,0
31 » ...	96 998	144	42,4	98 322	66	47,7	81 » ...	29 179	10 708	6,0	49 880	6 737	7,5
32 » ...	96 859	157	41,5	98 258	73	46,7	82 » ...	26 055	11 247	5,7	46 520	7 469	7,0
33 » ...	96 707	172	40,5	98 186	83	45,7	83 » ...	23 124	11 914	5,4	43 045	8 408	6,5
34 » ...	96 540	173	39,6	98 104	79	44,8	84 » ...	20 369	13 287	5,0	39 426	9 478	6,1
35 » ...	96 373	176	38,7	98 026	96	43,8	85 » ...	17 663	14 652	4,7	35 689	10 565	5,7
36 » ...	96 203	188	37,7	97 932	99	42,8	86 » ...	15 075	15 609	4,4	31 919	11 697	5,3
37 » ...	96 023	201	36,8	97 835	112	41,9	87 » ...	12 722	16 894	4,2	28 186	13 104	4,9
38 » ...	95 830	213	35,9	97 726	129	40,9	88 » ...	10 573	18 037	3,9	24 492	14 548	4,6
39 » ...	95 626	231	34,9	97 599	137	40,0	89 » ...	8 666	19 559	3,7	20 929	15 672	4,3
40 » ...	95 405	236	34,0	97 465	151	39,0	90 » ...	6 971	21 077	3,4	17 649	17 240	4,0
41 » ...	95 180	251	33,1	97 318	169	38,1	91 » ...	5 502	23 127	3,2	14 606	19 239	3,7
42 » ...	94 941	280	32,2	97 154	195	37,1	92 » ...	4 229	24 819	3,0	11 796	20 880	3,4
43 » ...	94 676	288	31,3	96 965	226	36,2	93 » ...	3 180	24 671	2,9	9 333	22 560	3,2
44 » ...	94 403	316	30,4	96 746	253	35,3	94 » ...	2 395	27 973	2,6	7 228	24 754	3,0
45 » ...	94 105	367	29,5	96 501	254	34,4	95 » ...	1 725	30 763	2,5	5 439	27 088	2,8
46 » ...	93 760	430	28,6	96 256	275	33,5	96 » ...	1 194	30 754	2,3	3 965	27 607	2,6
47 » ...	93 356	478	27,7	95 991	334	32,6	97 » ...	827	32 855	2,2	2 871	28 963	2,5
48 » ...	92 910	519	26,8	95 671	377	31,7	98 » ...	555	33 526	2,0	2 039	32 647	2,3
49 » ...	92 428	581	26,0	95 310	383	30,8	99 » ...	369	39 963	1,7	1 373	34 968	2,1
50 » ...	91 891	621	25,1	94 945	418	29,9							

<sup>1,2</sup> Se note 1 og 2 til tabel 40.

TRANSLATION. - See table 40.

**Tabel 42. Antal døde 1986 fordelt efter køn, alder og dødsårsag. Mænd**  
Deaths 1986 by sex, age and cause of death. Males

International nomen- klatur, liste B	Under 1 år	1-4 år	5-9 år	10-14 år	15-19 år	20-24 år	25-29 år	30-34 år	35-39 år
	1	2	3	4	5	6	7	8	9
B 3	Dysenteri	-	-	-	-	-	-	-	-
B 4	Enteritis og andre former for diarré	3	-	-	-	-	-	-	-
B 5	Tuberkulose i åndedrætsorganer	-	-	-	-	-	-	-	-
B 6	Al anden tuberkulose, incl. følgetilstande	-	-	-	-	-	-	-	-
B 8	Difteritis	-	-	-	-	-	-	-	-
B 9	Kighoste	-	-	-	-	-	-	-	-
B 10	Streptokokangina og skarlagensfeber	-	-	-	-	-	-	1	-
B 11	Meningokokinfektion	-	2	-	-	2	1	-	-
B 14	Mæslinger	-	-	1	-	-	-	-	-
B 16	Malaria	-	-	-	-	-	-	-	-
B 17	Syfilis og følgetilstande	-	-	-	-	-	-	-	-
B 18	Andre infektionssygdomme	3	5	1	-	2	-	12	6
B 19	Ondartede svulster	1	5	5	15	10	16	14	37
B 20	Godartede og uspecificerede svulster	-	-	1	-	-	2	2	1
B 21	Sukkersyge	-	-	-	-	-	3	1	13
B 22	Avitaminoser og andre mangelsygdomme	-	-	-	-	-	-	2	-
B 23	Anæmi	-	-	1	-	-	-	-	-
B 24	Hjernehindebetændelse	3	2	-	-	-	1	-	-
B 25	Gigtfeber	-	-	-	-	-	-	-	-
B 26	Hjertesygdomme, kroniske, rheumatiske	-	-	-	-	-	-	-	-
B 27	Blodtryksforhøjelse	-	-	-	-	-	-	-	1
B 28	Iskæmiske hjertesygdomme	-	-	-	-	-	2	3	6
B 29	Andre hjertesygdomme	2	-	-	-	1	2	-	6
B 30	Karsygdomme i centralnervesystem	-	-	-	-	2	-	3	6
B 31	Influenza	1	-	-	-	-	-	-	-
B 32	Lungebetændelse	2	-	-	1	2	-	1	1
B 33	Bronkitis, udvidede lunger og astma	-	1	-	-	2	3	-	-
B 34	Mavesår og sår på tolvfingertarm	-	-	-	-	1	-	-	-
B 35	Blindtarmsbetændelse	-	-	-	-	-	-	-	-
B 36	Bugbrok og tarmslyng	-	-	-	-	-	-	-	-
B 37	Levercirrhose	-	-	-	-	-	-	2	18
B 38	Nyrebetændelse og nefrose	-	-	-	1	-	1	-	1
B 39	Forstørret blærehalskirtel	-	-	-	-	-	-	-	-
B 40	Abort	•	•	•	•	•	•	•	•
B 41	Andre komplikationer i svangerskab, under fødsel og i barselseng	•	•	•	•	•	•	•	•
B 42	Medfødte misdannelser	77	14	4	4	1	3	2	5
B 43	Fødselslæsion, vanskelig fødsel samt anden anoxi og hypoxi	64	1	-	-	-	-	-	-
B 44	Andre årsager til sygd. i perinatalperioden og død som følge heraf	32	-	-	-	-	-	-	-
B 45	Symptomer og mangelfuldt definerede tilstande	50	-	-	-	-	6	3	6
B 46	Alle andre sygdomme	7	2	2	8	11	5	15	19
B E 47	Motorkøretøjsulykker	2	3	7	15	76	91	32	32
B E 48	Alle andre ulykkestilfælde	2	2	4	9	4	31	32	49
B E 49	Selv mord	-	-	-	4	20	47	49	78
B E 50	Alle andre ydre årsager	-	2	3	-	1	7	17	29
	Dødsårsag ikke oplyst <sup>1</sup>	-	1	-	2	5	15	11	6
	<b>I alt 1986</b>	<b>249</b>	<b>40</b>	<b>29</b>	<b>59</b>	<b>140</b>	<b>236</b>	<b>201</b>	<b>320</b>
	<b>I alt 1985</b>	<b>245</b>	<b>47</b>	<b>58</b>	<b>66</b>	<b>167</b>	<b>220</b>	<b>264</b>	<b>387</b>

<sup>1</sup> Omfatter personer med bopæl i Danmark, men døde i udlandet.

ANM. Dødsårsagerne B 1 Kolera, B 2 Tyfus, B 7 Pest, B 12 Akut Polio, B 13 Kopper og B 15 Plettyfus og andre rickettsiesygdomme er ikke angivet, da dødsfald heraf ikke er forekommet.

40-44 år	45-49 år	50-54 år	55-59 år	60-64 år	65-69 år	70-74 år	75-79 år	80-84 år	85 år og derov.	1986 i alt	1985 i alt	Inter- national nomen- klatur, liste B
10	11	12	13	14	15	16	17	18	19	20	21	
-	-	-	-	1	1	-	-	-	-	2	1	B 3
-	-	-	-	-	-	-	1	2	2	8	9	B 4
-	-	2	-	3	4	4	3	2	1	19	15	B 5
-	-	-	-	2	3	1	2	-	-	8	17	B 6
-	-	-	-	-	-	-	-	-	-	-	-	B 8
-	-	-	-	-	-	-	-	-	-	-	1	B 9
-	-	-	-	-	-	-	-	-	-	1	-	B 10
-	-	1	-	-	-	-	-	-	-	6	10	B 11
-	-	-	-	-	-	-	-	-	-	1	2	B 14
-	-	-	-	-	-	-	-	-	-	-	1	B 16
-	-	-	-	-	-	-	-	-	-	-	2	B 17
11	9	13	7	2	4	6	3	8	2	105	72	B 18
108	161	291	515	865	1 167	1 416	1 371	878	626	7 568	7 564	B 19
4	-	4	6	11	12	29	27	22	25	147	144	B 20
13	15	20	23	41	60	62	62	43	31	395	361	B 21
-	1	-	-	1	1	2	-	1	7	15	23	B 22
-	-	-	-	2	1	7	5	3	8	28	31	B 23
2	4	-	-	2	1	5	5	2	1	28	18	B 24
-	-	-	-	1	-	-	-	-	-	1	-	B 25
1	2	5	8	12	14	13	26	7	6	94	105	B 26
2	3	7	10	16	25	26	27	24	18	159	158	B 27
81	144	252	470	789	1 144	1 504	1 707	1 389	1 543	9 062	9 272	B 28
6	15	15	48	55	97	125	199	207	222	1 004	993	B 29
15	25	38	73	110	197	356	509	425	451	2 223	2 252	B 30
-	-	1	-	-	2	3	7	7	34	55	93	B 31
3	6	2	12	13	39	42	88	125	215	559	703	B 32
3	10	21	60	144	216	314	342	279	192	1 591	1 566	B 33
1	3	8	4	14	23	27	49	41	40	213	213	B 34
-	-	1	1	1	5	3	8	3	4	26	19	B 35
1	-	1	2	2	8	9	8	21	25	77	92	B 36
32	50	60	65	55	56	50	24	13	5	461	414	B 37
2	1	1	-	3	5	3	3	5	4	30	36	B 38
-	-	1	-	1	2	10	15	18	26	73	70	B 39
•	•	•	•	•	•	•	•	•	•	•	•	B 40
•	•	•	•	•	•	•	•	•	•	•	•	B 41
1	4	6	4	6	3	4	2	1	-	143	145	B 42
-	-	-	-	-	-	-	-	-	-	65	62	B 43
-	-	-	-	-	-	-	-	-	-	32	21	B 44
23	40	51	84	122	131	163	179	115	185	1 179	1 138	B 45
42	49	81	126	175	238	284	380	395	484	2 352	2 363	B 46
31	17	22	12	20	22	37	37	24	11	515	567	B E 47
35	46	28	34	36	34	47	75	85	141	734	729	B E 48
99	88	66	72	84	51	56	39	22	19	899	885	B E 49
16	8	10	7	4	7	5	1	2	-	147	161	B E 50
18	17	17	24	25	28	19	15	6	2	229	205	
<b>550</b>	<b>718</b>	<b>1 025</b>	<b>1 667</b>	<b>2 618</b>	<b>3 601</b>	<b>4 632</b>	<b>5 219</b>	<b>4 175</b>	<b>4 330</b>	<b>30 254</b>	•	
501	703	1 066	1 689	2 718	3 649	4 676	5 118	4 247	4 435	•	30 533	

TRANSLATION. - HEADING, Columns 1-19: age; 20-21: total. - FRONT COLUMN: International Statistical Classification of Causes of Death (World Health Organization, Geneva 1967). Abbreviated list.

Tabel 42. **Antal døde 1986 fordelt efter køn, alder og dødsårsag. Kvinder**  
(fortsat) Deaths 1986 by sex, age and cause of death. Females (continued)

International nomen- klatur, liste B	Under 1 år	1-4 år	5-9 år	10-14 år	15-19 år	20-24 år	25-29 år	30-34 år	35-39 år	
	1	2	3	4	5	6	7	8	9	
B 3	Dysentery . . . . .	-	-	-	-	-	-	-	-	
B 4	Enteritis and other diarrhoeal diseases . . . . .	2	-	-	-	-	-	-	-	
B 5	Tuberculosis of respiratory system . . . . .	-	-	-	-	-	-	-	-	
B 6	Other tuberculosis, incl. late effects . . . . .	-	-	-	-	-	-	-	-	
B 8	Diphtheria . . . . .	-	-	-	-	-	-	-	-	
B 9	Whooping cough . . . . .	-	-	-	-	-	-	-	-	
B 10	Streptococcal sore throat and scarlet fever . . . . .	-	-	-	-	-	-	-	-	
B 11	Meningococcal infection . . . . .	2	3	1	-	1	-	-	1	
B 14	Measles . . . . .	-	-	-	-	-	-	-	-	
B 16	Malaria . . . . .	-	-	-	-	-	-	-	-	
B 17	Syphilis and its sequelae . . . . .	-	-	-	-	-	-	-	-	
B 18	Other infective diseases . . . . .	4	-	-	-	1	-	2	1	
B 19	Malignant neoplasms . . . . .	3	7	7	6	9	10	15	34	70
B 20	Benign and unspecified neoplasms . . . . .	-	-	-	1	1	-	1	-	4
B 21	Diabetes mellitus . . . . .	-	-	-	-	1	-	-	-	3
B 22	Avitaminoses and other nutritional deficiency . . . . .	-	1	-	-	-	-	-	-	-
B 23	Anaemias . . . . .	-	-	-	-	-	-	-	-	1
B 24	Meningitis . . . . .	3	-	1	-	-	-	1	2	-
B 25	Active rheumatic fever . . . . .	-	-	-	-	-	-	-	-	-
B 26	Chronic rheumatic heart disease . . . . .	-	-	-	-	-	-	-	-	1
B 27	Hypertensive disease . . . . .	-	-	-	-	-	-	-	-	1
B 28	Ischaemic heart disease . . . . .	-	-	-	-	-	-	-	2	6
B 29	Other forms of heart disease . . . . .	-	1	1	-	2	-	2	-	1
B 30	Cerebrovascular disease . . . . .	1	-	1	-	1	2	2	8	12
B 31	Influenza . . . . .	-	-	-	-	-	-	-	-	-
B 32	Pneumonia . . . . .	1	1	-	-	3	1	-	2	3
B 33	Bronchitis, emphysema and asthma . . . . .	1	-	-	2	1	-	-	1	4
B 34	Peptic ulcer . . . . .	-	-	-	-	-	-	-	-	-
B 35	Appendicitis . . . . .	-	-	-	-	1	-	-	-	-
B 36	Intestinal obstruction and hernia . . . . .	1	-	-	-	-	-	-	-	-
B 37	Cirrhosis of liver . . . . .	-	-	-	-	-	-	4	2	5
B 38	Nephritis and nephrosis . . . . .	-	-	-	-	-	-	-	2	-
B 39	Hyperplasia of prostate . . . . .	•	•	•	•	•	•	•	•	•
B 40	Abortion . . . . .	-	-	-	-	-	-	-	-	-
B 41	Other complications of pregnancy, childbirth and the puerperium . . . . .	-	-	-	-	-	-	2	-	-
B 42	Congenital anomalies . . . . .	61	8	1	1	2	-	4	1	1
B 43	Birth injury, difficult labour and other anoxic and hypoxic conditions . . . . .	54	-	1	-	-	-	-	-	-
B 44	Other causes of perinatal mortality . . . . .	29	-	-	-	-	-	-	-	-
B 45	Symptoms and ill-defined conditions . . . . .	29	5	-	-	2	1	2	6	12
B 46	All other diseases . . . . .	4	3	3	2	5	7	9	12	11
B E 47	Motor vehicle accidents . . . . .	2	4	3	10	19	12	11	13	9
B E 48	All other accidents . . . . .	2	2	-	-	5	5	4	6	10
B E 49	Suicide . . . . .	-	-	-	1	3	17	23	28	46
B E 50	All other external causes . . . . .	2	4	2	1	2	2	5	9	9
	Cause of death unknown . . . . .	3	2	5	1	3	7	4	2	4
	<b>Total 1986 . . . . .</b>	<b>204</b>	<b>41</b>	<b>26</b>	<b>25</b>	<b>62</b>	<b>64</b>	<b>89</b>	<b>132</b>	<b>215</b>
	<b>Total 1985 . . . . .</b>	<b>182</b>	<b>37</b>	<b>32</b>	<b>37</b>	<b>62</b>	<b>76</b>	<b>80</b>	<b>134</b>	<b>245</b>

40-44 år	45-49 år	50-54 år	55-59 år	60-64 år	65-69 år	70-74 år	75-79 år	80-84 år	85 år og dero.	1986 i alt	1985 i alt	Inter- national nomen- klatur, liste B
10	11	12	13	14	15	16	17	18	19	20	21	
-	-	-	-	-	-	-	-	-	-	-	-	B 3
-	-	-	1	1	-	2	1	3	3	13	21	B 4
-	-	1	-	-	1	1	1	5	2	11	12	B 5
-	1	-	1	2	4	-	1	1	-	10	15	B 6
-	-	-	-	-	-	-	-	-	-	-	1	B 8
-	-	-	-	-	-	-	-	-	-	-	1	B 9
-	-	-	-	-	-	-	-	-	-	-	-	B 10
3	-	-	-	1	2	-	-	-	-	14	11	B 11
-	-	-	-	-	-	-	-	-	-	-	-	B 14
-	-	-	-	-	-	-	-	-	-	-	-	B 16
-	-	-	1	-	-	-	1	1	-	3	-	B 17
1	-	3	1	7	2	6	11	12	10	61	58	B 18
160	207	355	554	784	945	951	1 132	922	891	7 062	6 952	B 19
1	5	1	5	8	16	22	25	30	49	169	158	B 20
4	10	17	21	24	63	69	89	75	65	441	410	B 21
-	-	-	1	2	-	-	1	6	25	36	46	B 22
-	1	-	1	1	1	1	5	6	12	29	28	B 23
-	1	2	3	2	2	3	4	6	2	32	23	B 24
-	-	-	-	-	-	-	-	-	-	-	-	B 25
3	3	3	6	14	14	35	28	21	33	161	156	B 26
-	3	4	4	8	9	23	45	40	36	173	201	B 27
9	27	63	132	271	471	870	1 319	1 619	2 617	7 406	7 385	B 28
5	4	3	10	29	53	110	142	230	429	1 022	1 011	B 29
27	21	40	43	83	159	286	514	732	1 066	2 998	2 943	B 30
-	-	-	1	1	3	6	10	25	59	105	163	B 31
1	3	4	3	8	22	37	71	155	345	660	859	B 32
6	11	41	51	118	122	141	152	155	138	944	896	B 33
-	3	4	4	12	13	20	47	44	72	219	215	B 34
-	-	1	-	-	-	3	3	3	2	13	16	B 35
1	2	2	6	4	6	9	19	21	39	110	108	B 36
28	25	20	25	27	25	23	25	10	7	226	228	B 37
1	-	2	3	8	5	6	5	1	2	35	36	B 38
•	•	•	•	•	•	•	•	•	•	•	•	B 39
-	-	-	-	-	-	-	-	-	-	-	-	B 40
-	-	-	-	-	-	-	-	-	-	2	1	B 41
4	2	5	1	4	3	2	2	1	1	104	117	B 42
-	-	-	-	-	-	-	-	-	-	55	40	B 43
-	-	-	-	-	-	-	-	-	-	29	17	B 44
13	11	20	47	77	95	107	175	195	400	1 197	1 124	B 45
30	37	47	75	107	165	275	413	545	1 036	2 786	2 834	B 46
12	5	5	11	11	19	22	17	20	8	213	196	B E 47
18	6	6	13	16	17	43	85	168	386	792	820	B E 48
49	41	63	55	64	41	31	27	18	10	517	535	B E 49
16	16	7	9	5	4	-	5	5	1	104	113	B E 50
10	2	5	7	5	10	9	6	7	2	94	95	
<b>402</b>	<b>447</b>	<b>724</b>	<b>1 095</b>	<b>1 704</b>	<b>2 292</b>	<b>3 113</b>	<b>4 381</b>	<b>5 082</b>	<b>7 748</b>	<b>27 846</b>	•	
<b>335</b>	<b>480</b>	<b>744</b>	<b>1 103</b>	<b>1 653</b>	<b>2 078</b>	<b>3 322</b>	<b>4 286</b>	<b>5 045</b>	<b>7 914</b>	•	<b>27 845</b>	

**Tabel 43. Antal døde pr. 100 000 personer 1986 fordelt efter køn, alder og dødsårsag. Mænd**  
Deaths per 100 000 population, 1986, by sex, age and cause of death. Males

International nomen- klatur, liste B	Under	1-4	5-9	10-14	15-19	20-24	25-29	30-34	35-39
	1 år	år	år	år	år	år	år	år	år
	1	2	3	4	5	6	7	8	9
B 3	Dysenteri	-	-	-	-	-	-	-	-
B 4	Enteritis og andre former for diarré	10,6	-	-	-	-	-	-	-
B 5	Tuberkulose i åndedrætsorganer	-	-	-	-	-	-	-	-
B 6	Al anden tuberkulose, incl. følgetilstande	-	-	-	-	-	-	-	-
B 8	Difteritis	-	-	-	-	-	-	-	-
B 9	Kighoste	-	-	-	-	-	-	-	-
B 10	Streptokokangina og skarlagensfeber	-	-	-	-	-	-	0,5	-
B 11	Meningokokinfektion	-	1,9	-	-	1,0	0,5	-	-
B 14	Mæslinger	-	-	0,6	-	-	-	-	-
B 16	Malaria	-	-	-	-	-	-	-	-
B 17	Syfilis og følgetilstande	-	-	-	-	-	-	-	-
B 18	Andre infektionssygdomme	10,6	4,7	0,6	-	1,0	-	6,3	3,2
B 19	Ondartede svulster	3,5	4,7	3,2	8,2	5,1	7,6	7,3	19,4
B 20	Godartede og uspecificerede svulster	-	-	0,6	-	-	0,9	1,0	0,5
B 21	Sukkersyge	-	-	-	-	-	1,4	0,5	6,8
B 22	Avitaminoser og andre mangelsygdomme	-	-	-	-	-	1,0	-	-
B 23	Anæmi	-	-	0,6	-	-	-	-	0,5
B 24	Hjerneindebetændelse	10,6	1,9	-	-	-	0,5	-	-
B 25	Gigtfeber	-	-	-	-	-	-	-	-
B 26	Hjertesygdomme, kroniske, rheumatiske	-	-	-	-	-	-	-	-
B 27	Blodtryksforhøjelse	-	-	-	-	-	-	-	0,5
B 28	Iskæmiske hjertesygdomme	-	-	-	-	-	0,9	1,6	3,2
B 29	Andre hjertesygdomme	7,0	-	-	-	0,5	0,9	-	3,2
B 30	Karsygdomme i centralnervesystem	-	-	-	-	1,0	-	1,6	3,2
B 31	Influenza	3,5	-	-	-	-	-	-	-
B 32	Lungebetændelse	7,0	-	-	0,5	1,0	-	0,5	0,5
B 33	Bronkitis, udvidede lunger og astma	-	0,9	-	-	1,0	1,4	-	2,0
B 34	Mavesår og sår på tolvfingertarm	-	-	-	-	0,5	-	-	1,0
B 35	Blandtarmsbetændelse	-	-	-	-	-	-	-	-
B 36	Bugbrok og tarmslyng	-	-	-	-	-	-	-	-
B 37	Levercirrhose	-	-	-	-	-	1,0	9,5	15,3
B 38	Nyrebetændelse og nefrose	-	-	-	0,5	-	0,5	-	0,5
B 39	Forstørret blærehalskirtel	-	-	-	-	-	-	-	-
B 40	Abort	•	•	•	•	•	•	•	•
B 41	Andre komplikationer i svangerskab, under fødsel og i barselseng	•	•	•	•	•	•	•	•
B 42	Medfødte misdannelser	270,8	13,0	2,6	2,2	0,5	1,4	1,0	2,6
B 43	Fødselslæsion, vanskelig fødsel samt anden anoxi og hypoxi	225,1	0,9	-	-	-	-	-	-
B 44	Andre årsager til sygd. i perinatalperioden og død som følge heraf	112,5	-	-	-	-	-	-	-
B 45	Symptomer og mangelfuldt definerede tilstande	175,8	-	-	-	-	2,8	1,6	3,2
B 46	Alle andre sygdomme	24,6	1,9	1,3	4,3	5,6	2,4	7,8	10,0
B E 47	Motorkøretøjsulykker	7,0	2,8	4,5	8,2	39,0	43,1	16,7	16,8
B E 48	Alle andre ulykkestilfælde	7,0	1,9	2,6	4,9	2,1	14,7	16,7	25,7
B E 49	Selvmord	-	-	-	2,2	10,3	22,3	25,5	41,0
B E 50	Alle andre ydre årsager	-	1,9	1,9	-	0,5	3,3	8,9	15,2
	Dødsårsag ikke oplyst <sup>1</sup>	-	0,9	-	1,1	2,6	7,1	5,7	3,2
	<b>I alt 1986</b>	<b>875,7</b>	<b>37,3</b>	<b>18,8</b>	<b>32,1</b>	<b>71,8</b>	<b>111,9</b>	<b>104,7</b>	<b>168,1</b>
	I alt 1985	892,0	43,5	36,1	35,5	83,1	108,0	138,8	146,0

<sup>1</sup> Omfatter personer med bopæl i Danmark, men døde i udlandet.

ANM. Dødsårsagerne B 1 Kolera, B 2 Tyfus, B 7 Pest, B 12 Akut Polio, B 13 Kopper og B 15 Plettyfus og andre rickettsiesygdomme er ikke angivet, da dødsfald heraf ikke er forekommet.

40-44 år	45-49 år	50-54 år	55-59 år	60-64 år	65-69 år	70-74 år	75-79 år	80-84 år	85 år og dero.	1986 i alt	1985 i alt	Inter- national nomen- klatur, liste B
10	11	12	13	14	15	16	17	18	19	20	21	
-	-	-	-	0,8	0,9	-	-	-	-	0,1	0,0	B 3
-	-	-	-	-	-	-	1,5	5,6	9,4	0,3	0,4	B 4
-	-	1,5	-	2,4	3,6	4,4	4,6	5,6	4,7	0,8	0,6	B 5
-	-	-	-	1,6	2,7	1,1	3,1	-	-	0,3	0,7	B 6
-	-	-	-	-	-	-	-	-	-	-	-	B 8
-	-	-	-	-	-	-	-	-	-	-	0,0	B 9
-	-	-	-	-	-	-	-	-	-	0,0	-	B 10
-	-	0,8	-	-	-	-	-	-	-	0,2	0,4	B 11
-	-	-	-	-	-	-	-	-	-	0,0	0,1	B 14
-	-	-	-	-	-	-	-	-	-	-	0,0	B 16
-	-	-	-	-	-	-	-	-	-	-	0,1	B 17
5,5	5,9	9,8	5,5	1,6	3,6	6,6	4,6	22,4	9,4	4,2	2,9	B 18
53,9	106,3	219,9	407,4	695,2	1052,4	1552,6	2101,6	2454,3	2946,9	299,9	300,3	B 19
2,0	-	3,0	4,7	8,8	10,8	31,8	41,4	61,5	117,7	5,8	5,7	B 20
6,5	9,9	15,1	18,2	32,9	54,1	68,0	95,0	120,2	145,9	15,7	14,3	B 21
-	0,7	-	-	0,8	0,9	2,2	-	2,8	33,0	0,6	0,9	B 22
-	-	-	-	1,6	0,9	7,7	7,7	8,4	37,7	1,1	1,2	B 23
1,0	2,6	-	-	1,6	0,9	5,5	7,7	5,6	4,7	1,1	0,7	B 24
-	-	-	-	0,8	-	-	-	-	-	0,0	-	B 25
0,5	1,3	3,8	6,3	9,6	12,6	14,3	39,9	19,6	28,2	3,7	4,2	B 26
1,0	2,0	5,3	7,9	12,9	22,5	28,5	41,4	67,1	84,7	6,3	6,3	B 27
40,4	95,1	190,4	371,8	634,1	1031,7	1649,1	2616,6	3882,7	7263,6	359,1	368,1	B 28
3,0	9,9	11,3	38,0	44,2	87,5	137,1	305,0	578,6	1045,1	39,8	39,4	B 29
7,5	16,5	28,7	57,8	88,4	177,7	390,4	780,2	1188,0	2123,1	88,1	89,4	B 30
-	-	0,8	-	-	1,8	3,3	10,7	19,6	160,1	2,2	3,7	B 31
1,5	4,0	1,5	9,5	10,4	35,2	46,1	134,9	349,4	1012,1	22,2	27,9	B 32
1,5	6,6	15,9	47,5	115,7	194,8	344,3	524,2	779,9	903,8	63,1	62,2	B 33
0,5	2,0	6,0	3,2	11,3	20,7	29,6	75,1	114,6	188,3	8,4	8,5	B 34
-	-	0,8	0,8	0,8	4,5	3,3	12,3	8,4	18,8	1,0	0,8	B 35
0,5	-	0,8	1,6	1,6	7,2	9,9	12,3	58,7	117,7	3,1	3,7	B 36
16,0	33,0	45,3	51,4	44,2	50,5	54,8	36,8	36,3	23,5	18,3	16,4	B 37
1,0	0,7	0,8	-	2,4	4,5	3,3	4,6	14,0	18,8	1,2	1,4	B 38
-	-	0,8	-	0,8	1,8	11,0	23,0	50,3	122,4	2,9	2,8	B 39
•	•	•	•	•	•	•	•	•	•	•	•	B 40
•	•	•	•	•	•	•	•	•	•	•	•	B 41
0,5	2,6	4,5	3,2	4,8	2,7	4,4	3,1	2,8	-	5,7	5,8	B 42
-	-	-	-	-	-	-	-	-	-	2,6	2,5	B 43
-	-	-	-	-	-	-	-	-	-	1,3	0,8	B 44
11,5	26,4	38,5	66,5	98,0	118,1	178,7	274,4	321,5	870,9	46,7	45,2	B 45
21,0	32,4	61,2	99,7	140,6	214,6	311,4	582,5	1104,2	2278,4	93,2	93,8	B 46
15,5	11,2	16,6	9,5	16,1	19,8	40,6	56,7	67,1	51,8	20,4	22,5	B E 47
17,5	30,4	21,2	26,9	28,9	30,7	51,5	115,0	237,6	663,7	29,1	28,9	B E 48
49,4	58,1	49,9	57,0	67,5	46,0	61,4	59,8	61,5	89,4	35,6	35,1	B E 49
8,0	5,3	7,6	5,5	3,2	6,3	5,5	1,5	5,6	-	5,8	6,4	B E 50
9,0	11,2	12,8	19,0	20,1	25,3	20,8	23,0	16,8	9,4	9,1	8,1	
<b>274,4</b>	<b>474,2</b>	<b>774,6</b>	<b>1318,8</b>	<b>2104,0</b>	<b>3247,5</b>	<b>5078,9</b>	<b>8000,1</b>	<b>11670,5</b>	<b>20383,2</b>	<b>1199,0</b>	•	
266,5	475,8	812,0	1322,3	2137,0	3355,0	5072,4	8001,3	12090,4	21281,2	•	1212,2	

TRANSLATION. - HEADING, Columns 1-19: age; 20-21: total. - FRONT COLUMN: International Statistical Classification of Causes of Death (World Health Organization, Geneva 1967). Abbreviated list.

Tabel 43. **Antal døde pr. 100 000 personer 1986 fordelt efter køn, alder og dødsårsag. Kvinder**  
(fortsat) Deaths per 100 000 population, 1986, by sex, age and cause of death. Females (continued)

Inter- national nomen- klatur, liste B	Under 1 år	1-4 år	5-9 år	10-14 år	15-19 år	20-24 år	25-29 år	30-34 år	35-39 år
	1	2	3	4	5	6	7	8	9
B 3	Dysentery	-	-	-	-	-	-	-	-
B 4	Enteritis and other diarrhoeal diseases	7,4	-	-	-	-	-	-	-
B 5	Tuberculosis of respiratory system	-	-	-	-	-	-	-	-
B 6	Other tuberculosis, incl. late effects	-	-	-	-	-	-	-	-
B 8	Diphtheria	-	-	-	-	-	-	-	-
B 9	Whooping cough	-	-	-	-	-	-	-	-
B 10	Streptococcal sore throat and scarlet fever	-	-	-	-	-	-	-	-
B 11	Meningococcal infection	7,4	2,9	0,7	-	0,5	-	-	0,5
B 14	Measles	-	-	-	-	-	-	-	-
B 16	Malaria	-	-	-	-	-	-	-	-
B 17	Syphilis and its sequelae	-	-	-	-	-	-	-	-
B 18	Other infective diseases	14,9	-	-	-	0,5	-	1,1	0,5
B 19	Malignant neoplasms	11,2	6,8	4,8	3,4	4,9	5,0	8,2	18,7
B 20	Benign and unspecified neoplasms	-	-	-	0,6	0,5	-	0,5	-
B 21	Diabetes mellitus	-	-	-	-	0,5	-	-	1,5
B 22	Avitaminoses and other nutritional deficiency	-	1,0	-	-	-	-	-	-
B 23	Anaemias	-	-	-	-	-	-	-	0,5
B 24	Meningitis	11,2	-	0,7	-	-	0,5	1,1	-
B 25	Active rheumatic fever	-	-	-	-	-	-	-	-
B 26	Chronic rheumatic heart disease	-	-	-	-	-	-	-	0,5
B 27	Hypertensive disease	-	-	-	-	-	-	-	0,5
B 28	Ischaemic heart disease	-	-	-	-	-	-	-	3,1
B 29	Other forms of heart disease	-	1,0	0,7	-	1,1	-	1,1	-
B 30	Cerebrovascular disease	3,7	-	0,7	-	0,5	1,0	1,1	4,4
B 31	Influenza	-	-	-	-	-	-	-	-
B 32	Pneumonia	3,7	1,0	-	-	1,6	0,5	-	1,1
B 33	Bronchitis, emphysema and astma	3,7	-	-	1,1	0,5	-	-	0,6
B 34	Peptic ulcer	-	-	-	-	-	-	-	-
B 35	Appendicitis	-	-	-	-	0,5	-	-	-
B 36	Intestinal obstruction and hernia	3,7	-	-	-	-	-	-	-
B 37	Cirrhosis of liver	-	-	-	-	-	2,2	1,1	2,6
B 38	Nephritis and nephrosis	-	-	-	-	-	-	1,1	-
B 39	Hyperplasia of prostate	•	•	•	•	•	•	•	•
B 40	Abortion	-	-	-	-	-	-	-	-
B 41	Other complications of pregnancy, childbirth and the puerperium	-	-	-	-	-	1,1	-	-
B 42	Congenital anomalies	227,0	7,8	0,7	0,6	1,1	-	2,2	0,6
B 43	Birth injury, difficult labour and other anoxic and hypoxic conditions	200,9	-	0,7	-	-	-	-	-
B 44	Other causes of perinatal mortality	107,9	-	-	-	-	-	-	-
B 45	Symptoms and ill-defined conditions	107,9	4,9	-	-	1,1	0,5	1,1	3,3
B 46	All other diseases	14,9	2,9	2,0	1,1	2,7	3,5	4,9	6,6
B E 47	Motor vehicle accidents	7,4	3,9	2,0	5,7	10,3	6,0	6,0	7,2
B E 48	All other accidents	7,4	1,9	-	-	2,7	2,5	2,2	3,3
B E 49	Suicide	-	-	-	0,6	1,6	8,5	12,6	15,4
B E 50	All other external causes	7,4	3,9	1,4	0,6	1,1	1,0	2,7	5,0
	Cause of death unknown	11,2	1,9	3,4	0,6	1,6	3,5	2,2	1,1
	<b>Total 1986</b>	<b>759,0</b>	<b>39,8</b>	<b>17,7</b>	<b>14,2</b>	<b>33,5</b>	<b>32,1</b>	<b>48,9</b>	<b>72,7</b>
	<b>Total 1985</b>	<b>692,4</b>	<b>35,6</b>	<b>20,8</b>	<b>20,8</b>	<b>32,5</b>	<b>39,2</b>	<b>44,2</b>	<b>73,8</b>



40-44 år	45-49 år	50-54 år	55-59 år	60-64 år	65-69 år	70-74 år	75-79 år	80-84 år	85 år og dero.	1986 i alt	1985 i alt	Inter- national nomen- klatur, liste B
10	11	12	13	14	15	16	17	18	19	20	21	
-	-	-	-	-	-	-	-	-	-	-	-	B 3
-	-	-	0,8	0,7	-	1,7	1,0	4,6	6,3	0,5	0,8	B 4
-	-	0,7	-	-	0,8	0,9	1,0	7,6	4,2	0,4	0,5	B 5
-	0,7	-	0,8	1,5	3,1	-	1,0	1,5	-	0,4	0,6	B 6
-	-	-	-	-	-	-	-	-	-	-	0,0	B 8
-	-	-	-	-	-	-	-	-	-	-	0,0	B 9
-	-	-	-	-	-	-	-	-	-	-	-	B 10
1,6	-	-	-	0,7	1,5	-	-	-	-	0,5	0,4	B 11
-	-	-	-	-	-	-	-	-	-	-	-	B 14
-	-	-	-	-	-	-	-	-	-	-	-	B 16
-	-	-	0,8	-	-	-	1,0	1,5	-	0,1	-	B 17
0,5	-	2,2	0,8	5,1	1,5	5,2	11,2	18,2	20,9	2,4	2,2	B 18
83,4	139,1	263,9	418,7	572,4	731,8	817,4	1 157,2	1 400,3	1 860,3	271,9	267,9	B 19
0,5	3,4	0,7	3,8	5,8	12,4	18,9	25,6	45,6	102,3	6,5	6,1	B 20
2,1	6,7	12,6	15,9	17,5	48,8	59,3	91,0	113,9	135,7	17,0	15,8	B 21
-	-	-	0,8	1,5	-	-	1,0	9,1	52,2	1,4	1,8	B 22
-	0,7	-	0,8	0,7	0,8	0,9	5,1	9,1	25,1	1,1	1,1	B 23
-	0,7	1,5	2,3	1,5	1,5	2,6	4,1	9,1	4,2	1,2	0,9	B 24
-	-	-	-	-	-	-	-	-	-	-	-	B 25
1,6	2,0	2,2	4,5	10,2	10,8	30,1	28,6	31,9	68,9	6,2	6,0	B 26
-	2,0	3,0	3,0	5,8	7,0	19,8	46,0	60,8	75,2	6,7	7,7	B 27
4,7	18,1	46,8	99,8	197,9	364,7	747,8	1 348,3	2 458,9	5 463,9	285,2	284,6	B 28
2,6	2,7	2,2	7,6	21,2	41,0	94,5	145,2	349,3	895,7	39,4	39,0	B 29
14,1	14,1	29,7	32,5	60,6	123,1	245,8	525,4	1 111,7	2 225,6	115,4	113,4	B 30
-	-	-	0,8	0,7	2,3	5,2	10,2	38,0	123,2	4,0	6,3	B 31
0,5	2,0	3,0	2,3	5,8	17,0	31,8	72,6	235,4	720,3	25,4	33,1	B 32
3,1	7,4	30,5	38,5	86,2	94,5	121,2	155,4	235,4	288,1	36,3	34,5	B 33
-	2,0	3,0	3,0	8,8	10,1	17,2	48,0	66,8	150,3	8,4	8,3	B 34
-	-	0,7	-	-	-	2,6	3,1	4,6	4,2	0,5	0,6	B 35
0,5	1,3	1,5	4,5	2,9	4,6	7,7	19,4	31,9	81,4	4,2	4,2	B 36
14,6	16,8	14,9	18,9	19,7	19,4	19,8	25,6	15,2	14,6	8,7	8,8	B 37
0,5	-	1,5	2,3	5,8	3,9	5,2	5,1	1,5	4,2	1,4	1,4	B 38
•	•	•	•	•	•	•	•	•	•	•	•	B 39
-	-	-	-	-	-	-	-	-	-	-	-	B 40
-	-	-	-	-	-	-	-	-	-	0,1	0,0	B 41
2,1	1,3	3,7	0,8	2,9	2,3	1,7	2,0	1,5	2,1	4,0	4,5	B 42
-	-	-	-	-	-	-	-	-	-	2,1	1,5	B 43
-	-	-	-	-	-	-	-	-	-	1,1	0,7	B 44
6,8	7,4	14,9	35,5	56,2	73,6	92,0	178,9	296,2	835,1	46,1	43,3	B 45
15,6	24,9	34,9	56,7	78,1	127,8	236,4	422,2	827,7	2 163,0	107,3	109,2	B 46
6,3	3,4	3,7	8,3	8,0	14,7	18,9	17,4	30,4	16,7	8,2	7,6	B E 47
9,4	4,0	4,5	9,8	11,7	13,2	37,0	86,9	255,2	805,9	30,5	31,6	B E 48
25,6	27,5	46,8	41,6	46,7	31,8	26,6	27,6	27,3	20,9	19,9	20,6	B E 49
8,3	10,7	5,2	6,8	3,7	3,1	-	5,1	7,6	2,1	4,0	4,4	B E 50
5,2	1,3	3,7	5,3	3,7	7,7	7,7	6,1	10,6	4,2	3,6	3,7	
<b>209,6</b>	<b>300,3</b>	<b>538,2</b>	<b>827,7</b>	<b>1 244,1</b>	<b>1 774,9</b>	<b>2 675,7</b>	<b>4 478,4</b>	<b>7 718,3</b>	<b>16 176,5</b>	<b>1 072,1</b>	•	
185,3	328,9	555,8	822,0	1 178,2	1 649,0	2 822,5	4 440,9	7 839,1	17 191,3	•	1 073,1	

Tabel 44. **Antal døde 1986 i de enkelte kommuner og amtskommuner**  
Deaths 1986 by counties and municipalities

	Antal døde efter bopæl					
	I alt			Heraf under 1 år		
	Mænd 1	Kvinder 2	I alt 3	Drenge 4	Piger 5	I alt 6
101 København .....	4 092	4 625	8 717	21	21	42
147 Frederiksberg .....	652	962	1 614	4	5	9
<b>I alt .....</b>	<b>4 744</b>	<b>5 587</b>	<b>10 331</b>	<b>25</b>	<b>26</b>	<b>51</b>
<b>Københavns amtskommune</b>						
165 Albertslund .....	65	61	126	1	1	2
151 Ballerup .....	172	124	296	5	-	5
153 Brøndby .....	135	98	233	-	2	2
155 Dragør .....	47	31	78	-	-	-
157 Gentofte .....	491	562	1 053	2	-	2
159 Gladsaxe .....	331	353	684	-	3	3
161 Glostrup .....	119	118	237	1	-	1
163 Herlev .....	106	115	221	2	-	2
167 Hvidovre .....	241	205	446	6	-	6
169 Høje Tåstrup .....	167	140	307	1	3	4
183 Ishøj .....	69	56	125	1	1	2
171 Ledøje-Smørum .....	17	17	34	1	-	1
173 Lyngby-Tårnbæk .....	343	296	639	2	2	4
175 Rødovre .....	212	189	401	2	2	4
181 Søllerød .....	156	160	316	-	-	-
185 Tårnby .....	236	178	414	-	1	1
187 Vallensbæk .....	32	26	58	2	-	2
189 Værløse .....	62	43	105	1	-	1
<b>I alt .....</b>	<b>3 001</b>	<b>2 772</b>	<b>5 773</b>	<b>27</b>	<b>15</b>	<b>42</b>
<b>Frederiksborg amtskommune</b>						
201 Allerød .....	67	59	126	-	-	-
205 Birkerød .....	90	98	188	-	-	-
207 Farum .....	48	37	85	1	1	2
208 Fredensborg-Humlebæk .....	75	59	134	1	1	2
209 Frederikssund .....	84	72	156	-	2	2
211 Frederiksværk .....	107	55	162	2	1	3
213 Græsted-Gilleleje .....	80	68	148	-	4	4
215 Helsingør .....	85	59	144	1	1	2
217 Helsingør .....	298	329	627	-	3	3
219 Hillerød .....	146	154	300	-	-	-
221 Hundested .....	52	28	80	-	-	-
223 Hørsholm .....	96	97	193	-	1	1
225 Jægerspris .....	40	30	70	1	-	1
227 Karlebo .....	50	45	95	1	-	1
229 Skibby .....	35	26	61	-	-	-
231 Skævinge .....	31	14	45	-	1	1
233 Slangerup .....	37	29	66	1	-	1
235 Stenløse .....	37	25	62	-	1	1
237 Ølstykke .....	21	18	39	-	1	1
<b>I alt .....</b>	<b>1 479</b>	<b>1 302</b>	<b>2 781</b>	<b>8</b>	<b>17</b>	<b>25</b>
<b>Roskilde amtskommune</b>						
251 Bramsnæs .....	26	29	55	-	1	1
253 Greve .....	112	95	207	1	1	2
255 Gundsø .....	39	25	64	2	-	2
257 Hvalsø .....	27	17	44	-	-	-
259 Køge .....	185	178	363	1	1	2

	Antal døde efter bopæl					
	I alt			Heraf under 1 år		
	Mænd 1	Kvinder 2	I alt 3	Drenge 4	Piger 5	I alt 6
261 Lejre .....	37	27	64	-	-	-
263 Ramsø .....	25	24	49	-	-	-
265 Roskilde .....	277	267	544	4	3	7
267 Skovbo .....	65	50	115	-	-	-
269 Solrød .....	55	33	88	1	-	1
271 Vallø .....	45	38	83	-	1	1
<b>I alt .....</b>	<b>893</b>	<b>783</b>	<b>1 676</b>	<b>9</b>	<b>7</b>	<b>16</b>
<b>Vestsjællands amtskommune</b>						
301 Bjergsted .....	57	32	89	2	1	3
303 Dianalund .....	52	45	97	-	-	-
305 Dragsholm .....	66	54	120	2	-	2
307 Fuglebjerg .....	46	36	82	1	-	1
309 Gørlev .....	60	34	94	3	-	3
311 Hashøj .....	31	23	54	1	-	1
313 Haslev .....	94	68	162	1	-	1
315 Holbæk .....	169	162	331	5	-	5
317 Hvidebæk .....	31	25	56	-	1	1
319 Høng .....	56	51	107	1	1	2
321 Jernløse .....	31	24	55	1	-	1
323 Kalundborg .....	130	100	230	1	1	2
325 Korsør .....	142	100	242	1	1	2
327 Nykøbing-Rørvig .....	40	55	95	-	-	-
329 Ringsted .....	161	139	300	1	-	1
331 Skælskør .....	72	57	129	1	1	2
333 Slagelse .....	201	198	399	2	1	3
335 Sorø .....	86	89	175	-	1	1
337 Stenlille .....	42	23	65	1	1	2
339 Svinninge .....	41	31	72	-	1	1
341 Tornved .....	69	61	130	-	-	-
343 Trundholm .....	72	41	113	-	-	-
345 Tølløse .....	52	36	88	1	1	2
<b>I alt .....</b>	<b>1 801</b>	<b>1 484</b>	<b>3 285</b>	<b>25</b>	<b>11</b>	<b>36</b>
<b>Storstrøms amtskommune</b>						
351 Fakse .....	77	72	149	2	-	2
353 Fladså .....	45	30	75	-	-	-
355 Holeby .....	35	33	68	-	-	-
357 Holmegård .....	29	16	45	-	-	-
359 Højreby .....	36	33	69	1	-	1
361 Langebæk .....	39	32	71	-	-	-
363 Maribo .....	88	87	175	1	1	2
365 Møn .....	95	98	193	1	-	1
367 Nakskov .....	117	125	242	-	-	-
369 Nykøbing Falster .....	192	182	374	-	1	1
371 Nysted .....	61	34	95	1	-	1
373 Næstved .....	276	247	523	6	1	7
375 Nr. Alslev .....	81	56	137	1	-	1
377 Præstø .....	56	49	105	1	-	1
379 Ravnsborg .....	67	52	119	-	-	-
381 Rudbjerg .....	33	27	60	-	-	-
383 Rødby .....	44	35	79	2	-	2
385 Rønnede .....	28	31	59	-	-	-

TRANSLATION. - HEADING, Columns 1-6: deaths by place of residence; 1-3: total; 4-6: of whom under 1 year of age; 1 and 4: males; 2 and 5: females; 3 and 6: total. - FRONT COLUMN: counties and municipalities.

Tabel 44. **Antal døde 1986 i de enkelte kommuner og amtskommuner**  
(fortsat) Deaths 1986 by counties and municipalities (continued)

	Antal døde efter bopæl					
	I alt			Heraf under 1 år		
	Mænd 1	Kvinder 2	I alt 3	Drenge 4	Piger 5	I alt 6
387 Saksøbing .....	85	76	161	1	2	3
389 Stevns .....	77	52	129	-	1	1
391 Stubbekøbing .....	58	37	95	-	1	1
393 Suså .....	52	31	83	-	1	1
395 Sydfalster .....	39	37	76	-	-	-
397 Vordingborg .....	145	121	266	1	1	2
<b>I alt .....</b>	<b>1 855</b>	<b>1 593</b>	<b>3 448</b>	<b>18</b>	<b>9</b>	<b>27</b>
<b>Bornholms amtskommune</b>						
401 Allinge-Gudhjem .....	67	31	98	-	1	1
403 Hasle .....	40	30	70	-	1	1
405 Nekse .....	53	55	108	-	1	1
407 Rønne .....	98	101	199	-	-	-
409 Åkirkeby .....	54	37	91	-	-	-
411 Christiansø (uden for kommunal inddeling) .....	4	-	4	-	-	-
<b>I alt .....</b>	<b>316</b>	<b>254</b>	<b>570</b>	<b>-</b>	<b>3</b>	<b>3</b>
<b>Fyns amtskommune</b>						
421 Assens .....	72	45	117	1	-	1
423 Bogense .....	48	28	76	-	-	-
425 Broby .....	49	32	81	-	-	-
427 Egebjerg .....	60	49	109	-	-	-
429 Ejby .....	70	46	116	3	-	3
431 Fåborg .....	101	114	215	-	-	-
433 Glamsbjerg .....	29	25	54	-	-	-
435 Gudme .....	43	51	94	-	-	-
437 Hårby .....	28	22	50	-	-	-
439 Kerteminde .....	61	53	114	-	2	2
441 Langeskov .....	21	25	46	-	1	1
443 Marstal .....	22	33	55	-	-	-
445 Middelfart .....	111	104	215	-	-	-
447 Munkebo .....	26	10	36	-	1	1
449 Nyborg .....	125	117	242	3	-	3
451 Nr. Åby .....	30	31	61	-	-	-
461 Odense .....	976	931	1 907	12	10	22
471 Otterup .....	52	56	108	1	-	1
473 Ringe .....	69	43	112	-	1	1
475 Rudkøbing .....	57	55	112	-	-	-
477 Ryslinge .....	50	25	75	1	-	1
479 Svendborg .....	228	212	440	4	2	6
481 Sydlangeland .....	45	35	80	-	2	2
483 Sønderø .....	67	41	108	1	-	1
485 Tommerup .....	34	25	59	-	-	-
487 Tranekær .....	40	32	72	-	-	-
489 Ullerslev .....	31	19	50	-	-	-
491 Vissenbjerg .....	29	24	53	-	-	-
493 Ærøskøbing .....	50	28	78	-	-	-
495 Ørbæk .....	47	34	81	-	-	-
497 Årslev .....	49	34	83	1	-	1
499 Årup .....	25	27	52	-	-	-
<b>I alt .....</b>	<b>2 745</b>	<b>2 406</b>	<b>5 151</b>	<b>27</b>	<b>19</b>	<b>46</b>

	Antal døde efter bopæl					
	I alt			Heraf under 1 år		
	Mænd 1	Kvinder 2	I alt 3	Drenge 4	Piger 5	I alt 6
<b>Sønderjyllands amtskommune</b>						
501 Augustenborg . . . . .	36	29	65	-	-	-
503 Bov . . . . .	52	35	87	-	-	-
505 Bredebro . . . . .	24	26	50	-	-	-
507 Broager . . . . .	31	30	61	-	-	-
509 Christiansfeld . . . . .	56	44	100	-	-	-
511 Gram . . . . .	28	24	52	1	1	2
513 Gråsten . . . . .	44	50	94	1	-	1
515 Haderslev . . . . .	213	176	389	-	2	2
517 Højer . . . . .	19	11	30	-	2	2
519 Lundtoft . . . . .	46	29	75	1	-	1
521 Løgumkloster . . . . .	50	54	104	-	-	-
523 Nordborg . . . . .	64	56	120	-	1	1
525 Nr. Rangstrup . . . . .	61	36	97	-	1	1
527 Rødding . . . . .	81	54	135	-	-	-
529 Rødekro . . . . .	46	47	93	1	1	2
531 Skærbæk . . . . .	48	34	82	-	-	-
533 Sundeved . . . . .	22	21	43	1	-	1
535 Sydals . . . . .	36	29	65	1	-	1
537 Sønderborg . . . . .	135	159	294	-	2	2
539 Tinglev . . . . .	63	39	102	-	-	-
541 Tønder . . . . .	89	66	155	-	4	4
543 Vojens . . . . .	85	67	152	-	-	-
545 Åbenrå . . . . .	131	133	264	-	1	1
<b>I alt . . . . .</b>	<b>1 460</b>	<b>1 249</b>	<b>2 709</b>	<b>6</b>	<b>15</b>	<b>21</b>
<b>Ribe amtskommune</b>						
551 Billund . . . . .	36	16	52	-	-	-
553 Blåbjerg . . . . .	40	31	71	-	-	-
555 Blåvandshuk . . . . .	18	17	35	-	-	-
557 Bramming . . . . .	75	48	123	1	1	2
559 Brørup . . . . .	28	32	60	1	-	1
561 Esbjerg . . . . .	385	380	765	5	6	11
563 Fanø . . . . .	19	12	31	-	-	-
565 Grindsted . . . . .	84	66	150	-	2	2
567 Helle . . . . .	35	31	66	-	-	-
569 Holsted . . . . .	45	28	73	-	-	-
571 Ribe . . . . .	109	71	180	1	1	2
573 Varde . . . . .	103	96	199	-	-	-
575 Vejen . . . . .	87	68	155	1	1	2
577 Ølgod . . . . .	62	44	106	2	-	2
<b>I alt . . . . .</b>	<b>1 126</b>	<b>940</b>	<b>2 066</b>	<b>11</b>	<b>11</b>	<b>22</b>
<b>Vejle amtskommune</b>						
601 Brædstrup . . . . .	55	62	117	-	1	1
603 Børkop . . . . .	55	50	105	1	-	1
605 Egtved . . . . .	69	62	131	2	1	3
607 Fredericia . . . . .	247	230	477	2	-	2
609 Gedved . . . . .	51	51	102	1	-	1
611 Give . . . . .	79	79	158	-	-	-
613 Hedensted . . . . .	55	61	116	1	2	3
615 Horsens . . . . .	348	294	642	2	-	2
617 Jelling . . . . .	36	23	59	-	-	-
619 Juelsminde . . . . .	92	79	171	-	-	-
621 Kolding . . . . .	339	270	609	-	2	2

Tabel 44. **Antal døde 1986 i de enkelte kommuner og amtskommuner**  
(fortsat) Deaths 1986 by counties and municipalities (continued)

	Antal døde efter bopæl					
	I alt			Heraf under 1 år		
	Mænd 1	Kvinder 2	I alt 3	Drenge 4	Piger 5	I alt 6
623 Lunderskov . . . . .	24	23	47	1	1	2
625 Nr. Snede . . . . .	56	47	103	1	1	2
627 Tørring-Uldum . . . . .	69	55	124	1	3	4
629 Vamdrup . . . . .	30	31	61	-	-	-
631 Vejle . . . . .	303	281	584	4	1	5
<b>I alt . . . . .</b>	<b>1 908</b>	<b>1 698</b>	<b>3 606</b>	<b>16</b>	<b>12</b>	<b>28</b>
<b>Ringkøbing amtskommune</b>						
651 Avlum-Haderup . . . . .	44	29	73	-	-	-
653 Brande . . . . .	51	35	86	-	-	-
655 Egvad . . . . .	66	53	119	2	-	2
657 Herning . . . . .	235	241	476	2	2	4
659 Holmsland . . . . .	19	23	42	-	-	-
661 Holstebro . . . . .	187	173	360	-	3	3
663 Ikast . . . . .	92	76	168	1	1	2
665 Lemvig . . . . .	136	87	223	1	-	1
667 Ringkøbing . . . . .	88	89	177	-	2	2
669 Skjern . . . . .	83	85	168	2	-	2
671 Struer . . . . .	114	85	199	-	3	3
673 Thyborøn-Harboør . . . . .	35	21	56	-	1	1
675 Thyholm . . . . .	31	25	56	-	-	-
677 Trehøje . . . . .	36	39	75	1	1	2
679 Ulfborg-Vemb . . . . .	51	36	87	3	-	3
681 Videbæk . . . . .	68	48	116	1	-	1
683 Vinderup . . . . .	50	34	84	-	1	1
685 Åskov . . . . .	36	38	74	-	-	-
<b>I alt . . . . .</b>	<b>1 422</b>	<b>1 217</b>	<b>2 639</b>	<b>13</b>	<b>14</b>	<b>27</b>
<b>Århus amtskommune</b>						
701 Ebeltoft . . . . .	89	75	164	-	1	1
703 Galten . . . . .	36	22	58	-	-	-
705 Gjern . . . . .	43	35	78	1	1	2
707 Grenå . . . . .	120	109	229	1	-	1
709 Hadsten . . . . .	54	35	89	-	-	-
711 Hammel . . . . .	61	59	120	1	-	1
713 Hinnerup . . . . .	29	15	44	2	-	2
715 Hørning . . . . .	21	20	41	-	-	-
717 Langå . . . . .	44	33	77	1	-	1
719 Mariager . . . . .	52	41	93	1	1	2
721 Midtdjurs . . . . .	37	28	65	-	-	-
723 Nørhald . . . . .	38	41	79	1	-	1
725 Nr. Djurs . . . . .	60	43	103	2	1	3
727 Odder . . . . .	121	114	235	1	-	1
729 Purhus . . . . .	42	39	81	1	-	1
731 Randers . . . . .	426	391	817	3	-	3
733 Rosenholm . . . . .	42	48	90	-	-	-
735 Rougsø . . . . .	64	55	119	-	-	-
737 Ry . . . . .	34	37	71	2	-	2
739 Rønde . . . . .	43	21	64	-	-	-
741 Samsø . . . . .	43	45	88	-	-	-
743 Silkeborg . . . . .	244	226	470	1	2	3
745 Skanderborg . . . . .	88	79	167	-	2	2
747 Sønderhald . . . . .	34	30	64	-	-	-
749 Them . . . . .	34	30	64	1	-	1
751 Århus . . . . .	1 225	1 189	2 414	8	10	18
<b>I alt . . . . .</b>	<b>3 124</b>	<b>2 860</b>	<b>5 984</b>	<b>27</b>	<b>18</b>	<b>45</b>

	Antal døde efter bopæl					
	I alt			Heraf under 1 år		
	Mænd 1	Kvinder 2	I alt 3	Drenge 4	Piger 5	I alt 6
<b>Viborg amtskommune</b>						
761 Bjerringbro .....	73	70	143	-	1	1
763 Fjends .....	55	36	91	-	2	2
765 Hanstholm .....	31	27	58	1	-	1
767 Hvorslev .....	31	27	58	-	-	-
769 Karup .....	40	18	58	-	1	1
771 Kjellerup .....	74	82	156	2	1	3
773 Morsø .....	177	138	315	-	1	1
775 Møldrup .....	46	35	81	2	1	3
777 Sallingsund .....	32	24	56	-	-	-
779 Skive .....	142	146	288	-	1	1
781 Spøttrup .....	54	28	82	-	-	-
783 Sundsøre .....	54	39	93	-	1	1
785 Sydthy .....	94	70	164	-	-	-
787 Thisted .....	178	175	353	1	1	2
789 Tjele .....	48	36	84	1	-	1
791 Viborg .....	230	201	431	2	1	3
793 Ålestrup .....	52	34	86	-	-	-
<b>I alt .....</b>	<b>1 411</b>	<b>1 186</b>	<b>2 597</b>	<b>9</b>	<b>11</b>	<b>20</b>
<b>Nordjyllands amtskommune</b>						
801 Arden .....	61	45	106	1	1	2
803 Brovst .....	46	34	80	-	-	-
805 Brønderslev .....	144	114	258	-	1	1
807 Dronninglund .....	98	67	165	-	-	-
809 Farsø .....	57	42	99	2	-	2
811 Fjerritslev .....	54	44	98	1	1	2
813 Frederikshavn .....	201	174	375	1	3	4
815 Hadsund .....	72	74	146	1	-	1
817 Hals .....	62	47	109	-	2	2
819 Hirtshals .....	83	47	130	-	-	-
821 Hjørring .....	195	218	413	4	2	6
823 Hobro .....	100	86	186	1	-	1
825 Læsø .....	25	14	39	-	-	-
827 Løgstør .....	74	56	130	1	-	1
829 Løkken-Vrå .....	63	57	120	1	-	1
831 Nibe .....	45	32	77	1	-	1
833 Nørager .....	40	31	71	1	-	1
835 Pandrup .....	65	53	118	-	1	1
837 Sejlflod .....	47	41	88	-	-	-
839 Sindal .....	61	46	107	-	-	-
841 Skagen .....	81	56	137	-	-	-
843 Skørping .....	53	39	92	1	1	2
845 Støvring .....	68	49	117	-	-	-
847 Sæby .....	101	88	189	2	-	2
849 Åbybro .....	45	43	88	-	1	1
851 Ålborg .....	939	849	1 788	10	2	12
861 Års .....	89	69	158	-	1	1
<b>I alt .....</b>	<b>2 969</b>	<b>2 515</b>	<b>5 484</b>	<b>28</b>	<b>16</b>	<b>44</b>
<b>Hele landet .....</b>	<b>30 254</b>	<b>27 846</b>	<b>58 100</b>	<b>249</b>	<b>204</b>	<b>453</b>





**E. Vielser**

Tabel 45. **Antal vielser fordelt efter vielsesmåned**  
Marriages by month

	Antal vielser				Gnstl. pr. dag				Fordelingen af 1 200 <sup>1</sup>			
	1981-85 gnstl.		1986		1981-85 gnstl.		1986		1981-85 gnstl.		1986	
	Vielser i alt	Heraf borgerlige	Vielser i alt	Heraf borgerlige	Vielser i alt	Heraf borgerlige	Vielser i alt	Heraf borgerlige	Vielser i alt	Heraf borgerlige	Vielser i alt	Heraf borgerlige
1	2	3	4	5	6	7	8	9	10	11	12	
Januar . . . . .	1 080	657	1 075	693	35	21	35	22	47	64	42	59
Februar . . . . .	1 251	750	1 292	818	44	27	46	29	60	81	55	77
Marts . . . . .	1 650	883	2 464	1 104	53	28	79	36	72	87	95	93
April . . . . .	2 204	901	1 695	875	73	30	57	29	100	91	67	76
Maj . . . . .	3 363	1 208	4 590	1 613	108	39	148	52	147	118	176	136
Juni . . . . .	3 433	1 248	3 434	1 302	114	42	114	43	155	126	136	114
Juli . . . . .	3 030	1 274	3 183	1 369	98	41	103	44	133	125	122	116
August . . . . .	3 162	1 163	4 390	1 540	102	38	142	50	138	114	168	130
September . . . . .	2 221	949	2 387	1 063	74	32	80	35	101	96	95	93
Oktober . . . . .	2 114	988	2 261	1 148	68	32	73	37	93	97	87	97
November . . . . .	1 721	897	2 213	1 226	57	30	74	41	78	91	88	107
December . . . . .	1 728	1 127	1 789	1 210	56	36	58	39	76	110	69	102
<b>I alt . . . . .</b>	<b>26 957</b>	<b>12 045</b>	<b>30 773</b>	<b>13 961</b>	<b>74</b>	<b>33</b>	<b>84</b>	<b>38</b>	<b>1 200</b>	<b>1 200</b>	<b>1 200</b>	<b>1 200</b>

<sup>1</sup> Idet der er taget hensyn til månedernes forskellige længde.

TRANSLATION. - HEADING, Columns 1-4: number of marriages; 5-8 daily average; 9-12: distribution of 1 200 (adjusted for length of month); 1, 3, 5, 7, 9 and 11: total; 2, 4, 6, 8, 10 and 12: of which civil.

Tabel 46. **Antal vielser 1986 fordelt efter parternes ægteskabelige stilling før vielsen**  
Marriages 1986 by previous marital status of both spouses

Bruden	Brudgommen									
	Vielser i alt					Heraf borgerlige				
	Ugift	Enke- mand	Fra- skilt	Uop- lyst	I alt	Ugift	Enke- mand	Fra- skilt	Uop- lyst	I alt
1	2	3	4	5	6	7	8	9	10	
a. Ugift . . . . .	18 942	120	2 812	785	22 659	6 422	55	1 465	546	8 488
b. Enke . . . . .	190	175	321	12	698	98	96	215	9	418
c. Fraskilt . . . . .	2 522	285	3 983	236	7 026	1 574	178	2 818	193	4 763
d. Uoplyst . . . . .	228	13	149	-	390	170	10	112	-	292
<b>a-d. I alt . . . . .</b>	<b>21 882</b>	<b>593</b>	<b>7 265</b>	<b>1 033</b>	<b>30 773</b>	<b>8 264</b>	<b>339</b>	<b>4 610</b>	<b>748</b>	<b>13 961</b>

TRANSLATION. - HEADING, Columns 1-10: bridegroom; 1-5: marriages, total; 6-10: of which civil marriages; 1 and 6: single; 2 and 7: widowed; 3 and 8: divorced; 4 and 9: not stated; 5 and 10: total. - FRONT COLUMN: bride; a: single; b: widowed; c: divorced; d: not stated; a-d: total.

**Tabel 47. Antal vielser 1984-1986 fordelt efter parternes alder og ægteskabelige stilling før vielsen**

Marriages 1984-1986 by age and previous marital status of both spouses

Aldersklasser	Brudgomme					Brude				
	Ugifte	Enke- mænd	Fra- skilte	Uoplyst	I alt	Ugifte	Enker	Fra- skilte	Uoplyst	I alt
	1	2	3	4	5	6	7	8	9	10
<b>1984</b>										
Under 18 år . . . . .	2	-	-	-	2	51	-	-	-	51
18-19 år . . . . .	164	-	-	-	164	962	-	4	-	966
20-21 » . . . . .	871	-	6	-	877	2 676	1	27	-	2 704
22-24 » . . . . .	3 816	1	44	-	3 861	6 230	6	202	-	6 438
25-29 » . . . . .	9 180	4	504	2	9 690	7 707	34	1 044	-	8 785
30-34 » . . . . .	4 233	23	1 343	2	5 601	2 316	32	1 540	-	3 888
35-39 » . . . . .	1 457	42	1 811	1	3 311	576	58	1 702	-	2 336
40-44 » . . . . .	404	62	1 355	-	1 821	146	94	1 124	-	1 364
45-49 » . . . . .	143	62	803	1	1 009	65	128	637	-	830
50-54 » . . . . .	55	85	488	-	628	54	106	288	-	448
55-59 » . . . . .	45	105	323	-	473	32	76	144	-	252
60-64 » . . . . .	32	92	134	-	258	15	50	65	-	130
65-69 » . . . . .	18	56	57	-	131	10	55	27	-	92
70 år og derover . . . . .	25	94	43	-	162	15	48	20	-	83
Uoplyst . . . . .	-	-	-	636	636	-	-	-	257	257
<b>I alt . . . . .</b>	<b>20 445</b>	<b>626</b>	<b>6 911</b>	<b>642</b>	<b>28 624</b>	<b>20 855</b>	<b>688</b>	<b>6 824</b>	<b>257</b>	<b>28 624</b>
<b>1985</b>										
Under 18 år . . . . .	4	-	-	-	4	72	-	-	-	72
18-19 år . . . . .	178	-	1	-	179	835	-	4	-	839
20-21 » . . . . .	881	-	3	-	884	2 622	1	23	-	2 646
22-24 » . . . . .	3 667	-	46	-	3 713	6 210	2	190	-	6 402
25-29 » . . . . .	9 226	-	477	1	9 704	8 043	26	1 042	-	9 111
30-34 » . . . . .	4 672	15	1 256	1	5 944	2 638	45	1 590	-	4 273
35-39 » . . . . .	1 614	31	1 805	1	3 451	698	57	1 690	-	2 445
40-44 » . . . . .	440	54	1 474	-	1 968	195	97	1 181	-	1 473
45-49 » . . . . .	140	61	924	-	1 125	73	114	659	-	846
50-54 » . . . . .	68	67	497	1	633	27	95	256	-	378
55-59 » . . . . .	49	105	283	-	437	26	76	123	-	225
60-64 » . . . . .	32	80	121	-	233	15	61	44	-	120
65-69 » . . . . .	10	47	61	1	119	8	49	25	-	82
70 år og derover . . . . .	20	99	48	-	167	11	51	18	-	80
Uoplyst . . . . .	-	-	-	761	761	-	-	-	330	330
<b>I alt . . . . .</b>	<b>21 001</b>	<b>559</b>	<b>6 996</b>	<b>766</b>	<b>29 322</b>	<b>21 473</b>	<b>674</b>	<b>6 845</b>	<b>330</b>	<b>29 322</b>
<b>1986</b>										
Under 18 år . . . . .	9	-	-	-	9	90	-	-	-	90
18-19 år . . . . .	177	-	5	-	182	829	-	4	-	833
20-21 » . . . . .	844	1	10	-	855	2 515	-	30	-	2 545
22-24 » . . . . .	3 632	-	44	-	3 676	6 372	-	160	-	6 532
25-29 » . . . . .	9 586	6	450	-	10 042	8 659	18	982	-	9 659
30-34 » . . . . .	4 962	15	1 204	-	6 181	2 972	56	1 490	-	4 518
35-39 » . . . . .	1 769	33	1 766	-	3 568	778	66	1 687	-	2 531
40-44 » . . . . .	560	48	1 632	-	2 240	258	104	1 341	-	1 703
45-49 » . . . . .	154	73	977	-	1 204	91	106	767	-	964
50-54 » . . . . .	70	80	574	-	724	47	112	318	-	477
55-59 » . . . . .	57	105	341	-	503	26	71	138	-	235
60-64 » . . . . .	30	75	167	-	272	10	61	57	-	128
65-69 » . . . . .	16	62	48	-	126	7	46	30	-	83
70 år og derover . . . . .	16	95	47	-	158	5	58	22	-	85
Uoplyst . . . . .	-	-	-	1 033	1 033	-	-	-	390	390
<b>I alt . . . . .</b>	<b>21 882</b>	<b>593</b>	<b>7 265</b>	<b>1 033</b>	<b>30 773</b>	<b>22 659</b>	<b>698</b>	<b>7 026</b>	<b>390</b>	<b>30 773</b>

TRANSLATION. - HEADING, Columns 1-5: bridegrooms; 6-10: brides; 1 and 6: single; 2 and 7: widowed; 3 and 8 divorced; 4 and 9: not stated; 5 and 10: total. - FRONT COLUMN: age groups.

**Tabel 48. Antal vielser 1986 fordelt efter de viedes indbyrdes alder og ægteskabelige stilling**  
 Marriages 1986 by age and previous marital status of both spouses

Brudens alder	Brudgommens alder													I alt 14
	Under 20 år 1	20-24 år 2	25-29 år 3	30-34 år 4	35-39 år 5	40-44 år 6	45-49 år 7	50-54 år 8	55-59 år 9	60-64 år 10	65-69 år 11	70 år og derover 12	Uoplyst 13	
<b>A. Viesler hvor begge parter var ugifte før vielsen</b>														
Under 20 år . . . . .	83	430	150	18	12	-	-	-	-	-	-	-	-	693
20-24 år . . . . .	67	3 198	3 847	666	81	18	2	1	-	-	-	-	-	7 880
25-29 » . . . . .	7	546	4 360	2 155	347	52	7	-	1	-	-	-	-	7 475
30-34 » . . . . .	2	46	422	1 184	484	84	10	2	1	-	-	-	-	2 235
35-39 » . . . . .	1	3	23	139	228	77	14	1	-	-	-	-	-	486
40-44 » . . . . .	-	3	1	15	33	46	18	5	2	1	1	-	-	125
45-49 » . . . . .	-	-	-	2	6	5	2	3	1	1	1	-	-	21
50-54 » . . . . .	-	-	-	-	-	2	3	5	2	2	-	-	-	14
55-59 » . . . . .	-	-	-	-	-	-	1	1	1	-	2	3	-	8
60-64 » . . . . .	-	-	-	-	-	-	-	-	-	-	2	-	-	2
65-69 » . . . . .	-	-	-	-	-	1	-	-	-	-	1	1	-	3
70 år og derover . .	-	-	-	-	-	-	-	-	-	-	-	-	-	-
Uoplyst . . . . .	-	-	-	-	-	-	-	-	-	-	-	-	-	-
<b>I alt . . . . .</b>	<b>160</b>	<b>4 226</b>	<b>8 803</b>	<b>4 179</b>	<b>1 191</b>	<b>285</b>	<b>57</b>	<b>18</b>	<b>8</b>	<b>4</b>	<b>7</b>	<b>4</b>	<b>-</b>	<b>18 942</b>
<b>B. Viesler hvor begge parter var i enkestand før vielsen</b>														
Under 20 år . . . . .	-	-	-	-	-	-	-	-	-	-	-	-	-	-
20-24 år . . . . .	-	-	-	-	-	-	-	-	-	-	-	-	-	-
25-29 » . . . . .	-	-	-	-	-	-	-	-	-	-	-	-	-	-
30-34 » . . . . .	-	-	-	-	-	-	1	-	-	-	-	-	-	1
35-39 » . . . . .	-	-	-	-	1	-	1	1	-	-	-	-	-	3
40-44 » . . . . .	-	-	-	-	-	1	6	1	-	3	-	-	-	11
45-49 » . . . . .	-	-	-	-	-	1	6	6	5	1	-	-	-	19
50-54 » . . . . .	-	-	-	-	-	-	2	3	3	5	1	3	-	17
55-59 » . . . . .	-	-	-	-	-	1	1	4	9	11	1	2	-	29
60-64 » . . . . .	-	-	-	-	-	-	-	-	3	9	14	6	-	32
65-69 » . . . . .	-	-	-	-	-	-	-	-	3	4	6	13	-	26
70 år og derover . .	-	-	-	-	-	-	-	-	-	-	6	31	-	37
Uoplyst . . . . .	-	-	-	-	-	-	-	-	-	-	-	-	-	-
<b>I alt . . . . .</b>	<b>-</b>	<b>-</b>	<b>-</b>	<b>-</b>	<b>1</b>	<b>3</b>	<b>17</b>	<b>15</b>	<b>23</b>	<b>33</b>	<b>28</b>	<b>55</b>	<b>-</b>	<b>175</b>

**før vielsen**

Brudens alder	Brudgommens alder												I alt	
	Under 20 år	20-24 år	25-29 år	30-34 år	35-39 år	40-44 år	45-49 år	50-54 år	55-59 år	60-64 år	65-69 år	70 år og der- over		Uop- lyst
	1	2	3	4	5	6	7	8	9	10	11	12		13

**C. Vielser hvor begge parter  
var fraskilte før vielsen**

Under 20 år . . . . .	-	-	-	-	-	-	-	-	-	-	-	-	-	-	-
20-24 år . . . . .	-	6	15	10	13	6	-	1	1	-	-	-	-	-	52
25-29 » . . . . .	1	3	52	115	96	43	21	7	-	-	-	-	-	-	338
30-34 » . . . . .	-	-	50	168	283	155	51	23	9	2	-	-	-	-	741
35-39 » . . . . .	-	1	20	122	277	352	134	73	22	4	-	-	-	-	1 005
40-44 » . . . . .	-	1	6	45	154	313	245	107	49	12	2	-	-	-	934
45-49 » . . . . .	-	1	3	6	46	100	157	130	72	24	6	2	-	-	547
50-54 » . . . . .	-	-	-	4	10	13	40	65	57	27	5	1	-	-	222
55-59 » . . . . .	-	-	-	-	1	1	6	23	23	23	6	5	-	-	88
60-64 » . . . . .	-	-	-	-	-	-	1	4	7	10	4	5	-	-	31
65-69 » . . . . .	-	-	-	-	-	-	-	1	2	4	3	4	-	-	14
70 år og derover . .	-	-	-	-	-	-	-	-	-	2	-	9	-	-	11
Uoplyst . . . . .	-	-	-	-	-	-	-	-	-	-	-	-	-	-	-
<b>I alt . . . . .</b>	<b>1</b>	<b>12</b>	<b>146</b>	<b>470</b>	<b>880</b>	<b>983</b>	<b>655</b>	<b>434</b>	<b>242</b>	<b>108</b>	<b>26</b>	<b>26</b>	<b>-</b>	<b>-</b>	<b>3 983</b>

**D. Samtlige vielser<sup>1</sup>**

Under 20 år . . . . .	83	439	166	29	25	3	1	-	-	-	-	-	177	923
20-24 år . . . . .	74	3 272	4 049	904	258	100	20	8	4	-	1	1	386	9 077
25-29 » . . . . .	12	645	4 814	2 772	816	279	81	22	5	1	2	-	210	9 659
30-34 » . . . . .	4	85	723	1 751	1 179	455	139	53	19	5	2	-	103	4 518
35-39 » . . . . .	3	15	150	496	799	631	215	102	42	13	2	-	63	2 531
40-44 » . . . . .	-	9	40	133	315	504	374	162	79	27	7	5	48	1 703
45-49 » . . . . .	1	2	10	22	95	173	241	192	132	46	17	6	27	964
50-54 » . . . . .	-	-	4	9	17	42	81	112	114	63	16	9	10	477
55-59 » . . . . .	-	-	-	2	7	5	17	45	66	58	14	17	4	235
60-64 » . . . . .	-	-	-	-	-	3	3	10	21	37	30	21	3	128
65-69 » . . . . .	-	-	-	-	-	1	2	5	10	14	19	31	1	83
70 år og derover . .	-	-	1	-	-	-	-	-	3	4	11	65	1	85
Uoplyst . . . . .	14	64	85	63	57	44	30	13	8	4	5	3	-	390
<b>I alt . . . . .</b>	<b>191</b>	<b>4 531</b>	<b>10 042</b>	<b>6 181</b>	<b>3 568</b>	<b>2 240</b>	<b>1 204</b>	<b>724</b>	<b>503</b>	<b>272</b>	<b>126</b>	<b>158</b>	<b>1 033</b>	<b>30 773</b>

ANM. De øvrige civilstandskombinationer forefindes som manuskript i Danmarks Statistik.

<sup>1</sup> Incl. samtlige mulige civilstandskombinationer (fx ugifte viet til fraskilte).

TRANSLATION. - HEADING, Columns 1-13: age of bridegroom; 13: not stated; 14: total. - FRONT COLUMN: age of bride; A: both spouses single before marriage; B: both spouses widowed before marriage; C: both spouses divorced before marriage; D: marriages, total, incl. all possible combinations (e.g. single married to divorced).

**Tabel 49. Antal vielser 1986 fordelt efter parternes alder**  
Marriages 1986 by age of both spouses

Brudens alder	Brudgommens								
	18 år	19 år	20 år	21 år	22 år	23 år	24 år	25 år	26 år
	1	2	3	4	5	6	7	8	9
15 år	3	-	-	1	1	1	-	-	-
16 "	5	2	-	2	1	-	-	-	1
17 "	1	7	2	4	4	3	3	3	-
18 "	12	22	32	40	28	19	19	14	12
19 "	10	21	54	67	61	57	40	37	29
20 "	6	22	64	115	128	133	121	89	61
21 "	5	15	63	112	172	206	182	180	128
22 "	7	9	22	76	183	252	278	260	223
23 "	-	5	17	39	107	199	299	295	276
24 "	1	4	16	31	60	128	269	321	326
25 "	-	1	4	17	34	63	157	287	317
26 "	-	3	3	14	24	44	77	163	236
27 "	-	2	1	5	16	19	38	95	138
28 "	1	2	4	9	8	18	40	41	80
29 "	1	2	2	3	8	18	19	34	64
30 "	-	1	1	2	6	7	12	25	43
31 "	-	2	-	-	2	5	10	11	15
32 "	1	-	-	4	3	5	6	16	15
33 "	-	-	1	2	2	4	6	11	21
34 "	-	-	-	2	-	3	2	7	6
35 år og derover	2	2	1	6	2	2	15	15	33
Uoplyst	7	7	8	9	11	18	18	14	15
<b>I alt</b>	<b>62<sup>1</sup></b>	<b>129</b>	<b>295</b>	<b>560</b>	<b>861</b>	<b>1 204</b>	<b>1 611</b>	<b>1 918</b>	<b>2 039</b>

<sup>1</sup> Heri medregnet 9 brudgomme under 18 år. <sup>2</sup> Heri medregnet 1 brud under 15 år.

TRANSLATION. - HEADING, Columns 1-19: age of bridegroom; 19: not stated; 20: total.

**Tabel 50. Antal viede 1986 pr. 1 000 personer fordelt efter køn, civilstand og alder**  
Persons marrying 1986 per 1 000 population, by sex, marital status and age

Aldersklasser	Mænd					Kvinder				
	Ugifte	Enke-mænd	Fra-skilte	I alt	Gennem-snitlig vielses-alder	Ugifte	Enker	Fra-skilte	I alt	Gennem-snitlig vielses-alder
	1	2	3	4	5	6	7	8	9	10
<b>I alt</b>	<b>34,2</b>	<b>7,9</b>	<b>53,1</b>	<b>34,9</b>	<b>32,7</b>	<b>37,9</b>	<b>2,5</b>	<b>40,9</b>	<b>28,9</b>	<b>29,8</b>
Under 20 år <sup>1</sup>	2,2	-	<sup>2</sup>	2,3	19,1	5,0	-	150,0	5,0	19,0
20-24 år	22,3	166,7	115,6	22,5	23,2	51,7	-	116,9	52,3	22,9
25-29 "	70,2	104,3	106,3	71,2	27,5	93,8	67,7	117,0	95,6	27,3
30-34 "	63,5	72,6	96,8	68,0	32,2	65,7	73,2	87,8	71,7	32,2
35-39 "	40,3	64,5	83,0	54,3	37,4	36,0	39,5	67,2	52,3	37,3
40-44 "	22,5	43,4	64,4	43,7	42,2	21,5	31,2	49,2	40,0	42,3
45-49 "	10,6	47,4	51,3	34,4	47,3	12,8	20,0	38,5	29,8	47,3
50-54 "	6,1	31,7	38,6	25,1	52,2	7,0	12,2	20,5	15,2	52,2
55-59 "	5,3	24,3	28,9	18,6	57,3	3,5	4,4	10,3	6,4	57,2
60-64 "	3,0	10,7	17,0	10,1	62,2	1,2	2,3	4,5	2,7	62,3
65-69 "	1,9	6,1	6,6	4,9	67,3	0,8	1,2	2,8	1,4	66,9
70 år og derover	1,0	2,0	4,7	2,1	75,5	0,1	0,3	1,1	0,4	75,5

<sup>1</sup> Kvinder 15-19 år, mænd 18-19 år. <sup>2</sup> For få observationer til at beregne denne størrelse.

ANM. Den gennemsnitlige vielsesalder var i 1986 ved første ægteskab 29,2 år for mænd og 26,5 år for kvinder.

TRANSLATION. - HEADING, Columns 1-5: males; 6-10: females; 1 and 6: single; 2 and 7: widowed; 3 and 8: divorced; 4 and 9: total; 5 and 10: average age at marriage. - FRONT COLUMN: age groups.

alder										I alt 20	Age of bride
27 år 10	28 år 11	29 år 12	30 år 13	31 år 14	32 år 15	33 år 16	34 år 17	35 år og derover 18	Uop- lyst 19		
1	-	-	-	-	-	-	-	-	1	8 <sup>2</sup>	15 years
-	-	-	-	-	-	-	-	-	7	18	16 "
-	1	2	-	-	1	-	-	4	29	64	17 "
6	5	4	3	3	-	5	-	7	64	295	18 "
24	19	8	4	5	2	3	3	18	76	538	19 "
45	35	30	11	9	12	6	2	38	79	1 006	20 "
84	64	65	36	28	23	14	16	58	88	1 539	21 "
145	115	93	63	40	28	32	26	71	72	1 995	22 "
213	153	160	89	53	45	38	18	89	63	2 158	23 "
242	246	200	113	68	53	55	26	136	84	2 379	24 "
284	255	256	156	110	82	57	39	169	62	2 350	25 "
285	281	267	189	107	81	68	60	194	57	2 153	26 "
206	263	279	165	128	105	76	57	230	25	1 848	27 "
137	180	258	195	141	107	106	80	276	34	1 717	28 "
81	129	198	172	166	139	111	75	337	32	1 591	29 "
54	58	91	134	130	107	90	79	361	26	1 227	30 "
27	50	52	89	90	88	74	79	367	23	984	31 "
17	32	45	43	55	73	90	76	350	19	850	32 "
14	14	48	35	40	48	64	75	385	15	785	33 "
12	17	22	23	24	38	55	52	389	20	672	34 "
41	43	73	91	113	154	128	176	5 152	157	6 206	35 years and over
17	19	20	15	12	16	14	6	164	-	390	Not stated
<b>1 935</b>	<b>1 979</b>	<b>2 171</b>	<b>1 626</b>	<b>1 322</b>	<b>1 202</b>	<b>1 086</b>	<b>945</b>	<b>8 795</b>	<b>1 033</b>	<b>30 773</b>	<b>Total</b>

Tabel 51. Antal viede pr. 1 000 ikke-gifte 1977-1986 fordelt efter køn og alder  
Persons marrying per 1 000 non-married 1977-1986, by sex and age

Aldersklasser	1977	1978	1979	1980	1981	1982	1983	1984	1985	1986
<b>A. Mænd i alt</b> .....	<b>49,3</b>	<b>42,8</b>	<b>39,8</b>	<b>36,7</b>	<b>34,0</b>	<b>31,6</b>	<b>34,0</b>	<b>34,8</b>	<b>34,4</b>	<b>34,9</b>
Under 20 år <sup>1</sup> .....	6,2	4,3	3,8	3,1	2,3	2,0	2,4	1,9	2,1	2,3
20-24 år .....	59,9	48,3	42,6	36,8	31,9	26,5	25,9	25,2	23,7	22,5
25-29 " .....	113,6	96,4	90,6	80,8	73,0	67,9	71,0	72,7	70,7	71,2
30-34 " .....	86,7	79,3	72,0	67,6	62,7	59,9	65,5	67,9	68,5	68,0
35-39 " .....	61,9	56,7	54,7	52,3	49,5	49,2	53,2	53,7	53,8	54,3
40-44 " .....	43,4	41,5	38,7	37,1	38,6	34,3	42,9	43,6	42,6	43,7
45-49 " .....	33,0	30,6	29,8	28,8	29,3	27,5	30,9	32,1	33,9	34,4
50-54 " .....	24,9	22,2	20,8	21,8	21,4	20,8	23,4	23,0	22,4	25,1
55-59 " .....	18,1	15,5	14,4	14,4	14,6	13,6	16,8	17,9	16,5	18,6
60-64 " .....	8,7	8,1	8,2	7,6	8,2	6,4	8,8	9,6	8,5	10,1
65-69 " .....	5,3	4,9	4,4	4,0	4,7	4,8	5,5	5,3	4,7	4,9
70 år og derover .....	1,8	2,0	1,8	2,0	2,1	1,8	1,9	2,2	2,2	2,1
<b>B. Kvinder i alt</b> .....	<b>37,7</b>	<b>32,9</b>	<b>31,1</b>	<b>28,7</b>	<b>26,7</b>	<b>24,8</b>	<b>26,9</b>	<b>27,9</b>	<b>28,0</b>	<b>28,9</b>
Under 20 år <sup>1</sup> .....	16,3	12,5	10,9	8,9	7,1	5,6	5,3	5,2	4,8	5,0
20-24 år .....	118,8	98,7	89,3	79,1	68,4	60,3	58,6	56,9	54,2	52,3
25-29 " .....	126,2	111,9	106,8	95,0	89,3	83,9	90,8	94,8	94,1	95,6
30-34 " .....	90,4	79,2	74,1	72,2	66,6	59,7	69,5	69,3	71,8	71,7
35-39 " .....	59,7	57,2	54,2	49,1	47,5	45,5	52,1	51,3	51,8	52,3
40-44 " .....	40,2	36,4	34,9	34,6	33,6	34,1	38,6	38,9	38,0	40,0
45-49 " .....	24,7	23,0	21,9	22,9	23,8	22,7	24,7	28,2	27,4	29,8
50-54 " .....	12,6	11,6	10,8	11,1	11,3	10,4	14,2	14,8	12,3	15,2
55-59 " .....	4,6	6,1	5,6	4,7	5,3	5,6	5,9	6,7	6,0	6,4
60-64 " .....	2,5	1,8	2,2	2,0	2,9	1,9	2,2	2,6	2,5	2,7
65-69 " .....	1,4	1,2	1,2	1,3	1,3	1,1	1,4	1,6	1,5	1,4
70 år og derover .....	0,4	0,3	0,3	0,3	0,4	0,4	0,3	0,4	0,3	0,4

<sup>1</sup> Kvinder 15-19 år, mænd 18-19 år.

Tabel 52. **Vielsestavler for hidtil ugifte personer for årene 1977-78, 1979-80, 1981-82, 1983-84**  
 Marriage tables for never-married persons, 1977-78, 1979-80, 1981-82, 1983-84 and 1985-86

Alder	Mænd									
	1977-78		1979-80		1981-82		1983-84		1985-86	
	Antal ugifte <sup>1</sup>	Vielses- hyppig- hed <sup>2</sup>	Antal ugifte <sup>1</sup>	Vielses- hyppig- hed <sup>2</sup>	Antal ugifte <sup>1</sup>	Vielses- hyppig- hed <sup>2</sup>	Antal ugifte <sup>1</sup>	Vielses- hyppig- hed <sup>2</sup>	Antal ugifte <sup>1</sup>	Vielses- hyppig- hed <sup>2</sup>
1	2	3	4	5	6	7	8	9	10	
18 år	10 000	31	10 000	21	10 000	13	10 000	11	10 000	13
19 »	9 969	86	9 979	55	9 987	37	9 989	32	9 987	32
20 »	9 883	196	9 924	135	9 950	94	9 957	78	9 955	69
21 »	9 689	370	9 790	263	9 856	183	9 879	147	9 886	131
22 »	9 331	557	9 533	407	9 676	289	9 734	234	9 756	212
23 »	8 811	730	9 145	538	9 396	406	9 506	353	9 549	313
24 »	8 168	871	8 653	665	9 015	511	9 170	488	9 250	439
25 »	7 455	954	8 078	759	8 554	586	8 723	597	8 844	565
26 »	6 744	981	7 465	803	8 053	640	8 202	655	8 344	636
27 »	6 082	967	6 866	807	7 538	671	7 665	686	7 813	670
28 »	5 494	927	6 312	782	7 032	689	7 139	722	7 290	708
29 »	4 985	916	5 818	796	6 547	724	6 624	803	6 774	822
30 »	4 528	830	5 355	715	6 073	653	6 092	734	6 217	764
31 »	4 152	702	4 972	593	5 676	531	5 645	607	5 742	603
32 »	3 861	627	4 677	546	5 375	493	5 302	588	5 396	588
33 »	3 619	531	4 422	481	5 110	466	4 990	532	5 079	567
34 »	3 427	482	4 209	428	4 872	416	4 725	492	4 791	532
35 »	3 262	435	4 029	385	4 669	369	4 493	459	4 536	469
36 »	3 120	363	3 874	343	4 497	333	4 287	403	4 323	407
37 »	3 007	327	3 741	303	4 347	288	4 114	353	4 147	387
38 »	2 909	279	3 628	250	4 222	259	3 969	300	3 987	340
39 »	2 828	248	3 537	216	4 113	236	3 850	287	3 851	322
40 »	2 758	216	3 461	191	4 016	196	3 740	254	3 727	278
41 »	2 698	187	3 395	166	3 937	160	3 645	203	3 623	197
42 »	2 648	180	3 339	145	3 874	147	3 571	194	3 552	199
43 »	2 600	142	3 291	120	3 817	147	3 502	156	3 481	199
44 »	2 563	124	3 252	101	3 761	138	3 447	127	3 412	171
45 »	2 531	110	3 219	99	3 709	109	3 403	135	3 354	136
46 »	2 503	87	3 187	103	3 669	88	3 357	118	3 308	111
47 »	2 481	93	3 154	96	3 637	85	3 317	89	3 271	103
48 »	2 458	99	3 124	87	3 606	83	3 287	85	3 237	96
49 »	2 434	91	3 097	95	3 576	95	3 259	83	3 206	99
50 »	2 412	81	3 068	92	3 542	79	3 232	61	3 174	72
51 »	2 392	68	3 040	61	3 514	58	3 212	44	3 151	47
52 »	2 376	68	3 021	46	3 494	57	3 198	61	3 136	48
53 »	2 360	64	3 007	48	3 474	39	3 178	55	3 121	50
54 »	2 345	61	2 993	48	3 460	39	3 161	31	3 105	68
55 »	2 331	56	2 979	39	3 447	49	3 151	31	3 084	59
60 »	2 273	44	2 924	36	3 382	35	3 087	51	3 004	40
65 »	2 242	9	2 886	13	3 343	23	3 042	23	2 960	23

<sup>1</sup> Kolonnen »antal ugifte« angiver, hvorledes 10 000 ugifte ville svinde i antal, hvis indgåelse af ægteskab var eneste grund til afgang.

<sup>2</sup> Tallene angiver (i 10 000-dele) hyppigheden af vielse for hidtil ugifte i løbet af et år, fra en fødselsdag til den næste.

ANM. Vielsestavler er tidligere blevet offentliggjort i tabelværkerne »Ægteskaber, føde og døde«, senest for perioden 1956-1969 (Statistisk Tabelværk 1973:XI):



## og 1985-86

Alder	Kvinder									
	1977-78		1979-80		1981-82		1983-84		1985-86	
	Antal ugifte <sup>1</sup>	Vielses- hyppig- hed <sup>2</sup>	Antal ugifte <sup>1</sup>	Vielses- hyppig- hed <sup>2</sup>	Antal ugifte <sup>1</sup>	Vielses- hyppig- hed <sup>2</sup>	Antal ugifte <sup>1</sup>	Vielses- hyppig- hed <sup>2</sup>	Antal ugifte <sup>1</sup>	Vielses- hyppig- hed <sup>2</sup>
11	12	13	14	15	16	17	18	19	20	
15 år	10 000	3	10 000	2	10 000	2	10 000	2	10 000	3
16 "	9 997	13	9 998	10	9 998	6	9 998	5	9 997	8
17 "	9 984	77	9 988	56	9 992	34	9 993	23	9 989	31
18 "	9 907	230	9 932	161	9 958	105	9 970	80	9 958	77
19 "	9 679	473	9 772	326	9 853	218	9 890	166	9 881	145
20 "	9 221	752	9 453	540	9 638	384	9 726	289	9 738	246
21 "	8 528	980	8 943	736	9 268	550	9 445	445	9 498	392
22 "	7 692	1 114	8 285	876	8 758	654	9 025	586	9 126	542
23 "	6 835	1 157	7 559	955	8 185	743	8 496	705	8 631	664
24 "	6 044	1 182	6 837	991	7 577	837	7 897	835	8 058	799
25 "	5 330	1 170	6 159	985	6 943	855	7 238	915	7 414	879
26 "	4 706	1 110	5 552	930	6 349	813	6 576	898	6 762	891
27 "	4 184	1 033	5 036	865	5 833	775	5 985	874	6 160	900
28 "	3 752	928	4 600	813	5 381	712	5 462	835	5 606	870
29 "	3 404	851	4 226	783	4 998	699	5 006	835	5 118	893
30 "	3 114	749	3 895	697	4 649	614	4 588	739	4 661	786
31 "	2 881	645	3 624	593	4 364	483	4 249	601	4 295	621
32 "	2 695	598	3 409	539	4 153	440	3 994	564	4 028	601
33 "	2 534	522	3 225	464	3 970	418	3 769	486	3 786	570
34 "	2 402	463	3 075	375	3 804	384	3 586	459	3 570	504
35 "	2 291	387	2 960	314	3 658	305	3 421	405	3 390	438
36 "	2 202	303	2 867	285	3 546	249	3 282	313	3 242	367
37 "	2 135	299	2 785	257	3 458	247	3 179	280	3 123	318
38 "	2 071	280	2 713	226	3 373	226	3 090	246	3 024	290
39 "	2 013	235	2 652	209	3 297	200	3 014	231	2 936	283
40 "	1 966	197	2 597	179	3 231	185	2 944	188	2 853	257
41 "	1 927	165	2 551	135	3 171	167	2 889	152	2 780	206
42 "	1 895	149	2 517	139	3 118	160	2 845	156	2 723	207
43 "	1 867	132	2 482	151	3 068	135	2 801	125	2 667	160
44 "	1 842	128	2 445	136	3 027	124	2 766	99	2 624	158
45 "	1 818	118	2 412	113	2 989	112	2 739	110	2 583	167
46 "	1 797	100	2 385	100	2 956	96	2 709	117	2 540	122
47 "	1 779	88	2 361	101	2 928	81	2 677	88	2 509	113
48 "	1 763	80	2 337	77	2 904	62	2 653	73	2 481	99
49 "	1 749	78	2 319	70	2 886	59	2 634	88	2 456	109
50 "	1 735	63	2 303	56	2 869	60	2 611	101	2 429	123
51 "	1 724	50	2 290	47	2 852	50	2 585	75	2 399	83
52 "	1 715	60	2 279	61	2 838	47	2 566	66	2 379	54
53 "	1 705	57	2 265	53	2 825	41	2 549	80	2 366	57
54 "	1 695	54	2 253	43	2 813	32	2 529	67	2 353	49
55 "	1 686	52	2 243	39	2 804	26	2 512	41	2 341	41
60 "	1 657	20	2 210	21	2 748	34	2 464	29	2 302	10
65 "	1 646	7	2 196	10	2 722	19	2 441	15	2 292	14

TRANSLATION. - HEADING, Columns 1-10: males; 11-20: females; Antal ugifte: never-married. Vielseshyppighed: first marriage rate; - FRONT COLUMN: age (years).

Tabel 53. **Antal viede 1986 fordelt efter mandens og kvindens bopælsamt m.v., vielsesmyndighed og pr. 1 000 ikke-gifte**

Persons marrying in 1986, by husband's and wife's counties of residence and by type of marriage ceremony; marriage rates (per 1 000 non-married)

	Mænd				Kvinder			
	Kirke- lige 1	Borger- lige 2	Viede i alt <sup>1</sup> 3	Pr. 1 000 ikke-gifte <sup>2</sup> 4	Kirke- lige 5	Borger- lige 6	Viede i alt <sup>1</sup> 7	Pr. 1 000 ikke-gifte <sup>2</sup> 8
Københavns kommune . . . . .	1 382	1 766	3 233	55,9	1 424	1 847	3 360	64,7
Frederiksberg » . . . . .	276	320	609	69,4	285	348	652	78,5
Københavns amtskommune . . . . .	1 861	1 784	3 704	77,1	1 881	1 893	3 861	102,3
Frederiksberg » . . . . .	1 130	978	2 142	86,2	1 134	1 038	2 212	115,5
Roskilde » . . . . .	745	640	1 399	91,2	743	673	1 437	120,0
Vestsjællands . . . . .	862	704	1 576	72,0	868	726	1 605	98,4
Storstrøms » . . . . .	754	583	1 347	72,8	753	586	1 357	99,8
Bornholms » . . . . .	145	108	256	75,3	143	106	252	108,3
Fyns » . . . . .	1 417	1 069	2 502	66,9	1 422	1 100	2 543	88,1
Sønderjyllands » . . . . .	739	495	1 242	63,8	741	512	1 265	93,2
Ribe » . . . . .	771	436	1 213	69,3	782	447	1 235	97,2
Vejle » . . . . .	1 066	729	1 810	70,5	1 069	741	1 832	95,4
Ringkøbing » . . . . .	970	452	1 434	69,8	972	457	1 443	98,4
Århus » . . . . .	1 777	1 580	3 386	61,7	1 806	1 620	3 462	76,2
Viborg » . . . . .	679	476	1 163	65,5	694	496	1 199	97,9
Nordjyllands » . . . . .	1 544	1 015	2 577	65,0	1 558	1 052	2 629	90,2
Udlandet . . . . .	200	826	1 180	•	43	319	429	•
<b>Hele landet . . . . .</b>	<b>16 318</b>	<b>13 961</b>	<b>30 773</b>	<b>68,6</b>	<b>16 318</b>	<b>13 961</b>	<b>30 773</b>	<b>90,0</b>

<sup>1</sup> Incl. uoplyst vielsesmyndighed. <sup>2</sup> Viede i alt pr. 1 000 ikke-gifte 20-34 årige.

TRANSLATION. - HEADING, Columns 1-4: males; 5-8: females; 1 and 5: married in church; 2 and 6: married in civil ceremony; 3 and 7: persons marrying, total (incl. type of marriage ceremony unknown); 4 and 8: persons marrying per 1 000 non-married population aged 20-34 years. - FRONT COLUMN: counties; Udlandet: outside Denmark; Hele landet: all Denmark.

## **F. Opløste ægteskaber**

Tabel 54. **Antal indgåede og opløste ægteskaber 1962–1986**  
 Marriages contracted and dissolved 1962–1986

	Indgåede ægteskaber	Opløste ægteskaber				Flere indgåede end opløste ægteskaber	Opløste ægteskaber pr. 1 000 bestående	
		I alt	Ved mandens død	Ved hustruens død	Ved skilsmisse		Ved død	Ved skilsmisse
	1	2	3	4	5	6	7	8
1962	37 513	27 117	13 781	6 927	6 409	10 396	18,6	5,5
1963	38 580	27 352	13 805	7 087	6 460	11 228	18,6	5,5
1964	39 565	27 925	14 429	7 013	6 483	11 640	18,9	5,5
1965	41 693	28 552	14 759	7 266	6 527	13 141	19,2	5,4
1966	41 424	29 189	15 226	7 237	6 726	12 235	19,4	5,5
1967	41 158	28 984	14 984	7 061	6 939	12 174	18,8	5,7
1968	39 457	29 216	14 696	6 948	7 572	10 241	18,3	6,1
1969	39 158	31 033	15 076	7 002	8 955	8 125	18,6	7,2
1970	36 376	31 978	15 242	7 212	9 524	4 398	18,7	7,6
1971	32 801	36 044	15 601	7 042	13 401	÷ 3 243	18,7	10,8
1972	31 073	36 674	16 161	7 379	13 134	÷ 5 601	19,5	9,7
1973	30 813	35 639	15 960	7 042	12 637	÷ 4 826	19,1	10,2
1974	33 182	36 632	16 434	7 066	13 132	÷ 3 450	19,6	10,7
1975	31 782	36 292	16 067	6 961	13 264	÷ 4 510	19,3	10,6
1976	31 192	37 429	16 973	7 392	13 064	÷ 6 237	20,5	10,5
1977	32 174	36 428	16 202	6 843	13 383	÷ 4 254	19,5	10,8
1978	28 763	36 921	16 779	7 070	13 072	÷ 8 158	20,3	10,6
1979	27 842	37 578	17 238	7 296	13 044	÷ 9 736	21,0	10,7
1980	26 448	38 715	17 636	7 486	13 593	÷ 12 267	21,7	11,2
1981	25 411	39 360	17 556	7 379	14 425	÷ 13 949	21,8	12,1
1982	24 330	39 011	16 942	7 448	14 621	÷ 14 681	21,6	12,4
1983	27 096	39 589	17 502	7 324	14 763	÷ 12 493	22,2	12,7
1984	28 624	39 160	17 209	7 461	14 490	÷ 10 536	22,3	12,6
1985	29 322	39 189	17 422	7 382	14 385	÷ 9 867	22,6	12,6
1986	30 773	39 250	17 095	7 665	14 490	÷ 8 477	22,7	12,8

TRANSLATION. – HEADING, Column 1: marriages contracted; 2–5: marriages dissolved; 2: total; 3: by death of husband; 4: by death of wife; 5: by divorce; 6: contracted minus dissolved; 7–8: marriages dissolved per 1 000 married couples; 7: by death; 8: by divorce.

Tabel 55. **Antal skilsmisser fordelt efter ægtefællernes alder**  
 Divorces by age of both spouses

Hustruens alder	Mandens alder													1986 i alt	1981–1985 gnstl.
	18–19 år	20–24 år	25–29 år	30–34 år	35–39 år	40–44 år	45–49 år	50–54 år	55–59 år	60–64 år	65–69 år	70 år og dero.	Uangiven		
	1	2	3	4	5	6	7	8	9	10	11	12	13	14	15
15–19 år	4	18	13	4	–	–	1	–	–	–	–	–	3	43	43
20–24 »	6	254	479	150	55	11	5	4	–	–	–	–	21	985	1 150
25–29 »	4	78	861	1 000	299	112	25	7	1	–	–	1	39	2 427	2 731
30–34 »	1	14	192	1 160	999	329	57	28	9	4	1	1	37	2 832	3 100
35–39 »	1	8	33	248	1 317	1 045	201	67	16	5	–	–	21	2 962	3 015
40–44 »	–	–	21	67	288	1 079	683	196	57	22	12	2	12	2 439	2 029
45–49 »	–	1	3	9	40	179	540	393	117	38	10	5	13	1 348	1 136
50–54 »	–	–	–	4	13	29	74	266	210	56	27	8	5	692	612
55–59 »	–	–	–	3	2	5	13	49	144	99	25	11	2	353	350
60–64 »	–	–	–	1	1	2	5	4	30	84	46	16	2	191	185
65–69 »	–	–	–	–	1	–	2	2	7	22	34	25	–	93	72
70 år og dero.	–	–	–	–	–	–	–	–	4	4	6	38	1	53	44
Uangiven	–	6	13	15	18	4	5	3	5	3	–	–	–	72	70
1986 i alt	16	379	1 615	2 661	3 033	2 795	1 611	1 019	600	337	161	107	156	14 490	•
1981–85 gnstl.	7	430	1 891	2 980	3 270	2 280	1 471	933	554	308	160	101	152	•	14 537

TRANSLATION. – HEADING, Columns 1–13: age of husband; 13: not stated; 14: total; 15: average. – FRONT COLUMN: age of wife.

**Tabel 56. Antal skilsmisser fordelt efter ægteskabets varighed og hustruens alder**  
Divorces by duration of marriage and age of wife

Hustruens alder	Ægteskabets varighed													1986 i alt	1981-1985 gnstl.
	Under 1 år	1 år	2 år	3 år	4 år	5 år	6-7 år	8-9 år	10-14 år	15-19 år	20-24 år	25 år og derover	Uangiven		
	1	2	3	4	5	6	7	8	9	10	11	12	13		
15-19 år . . . . .	25	13	3	2	-	-	-	-	-	-	-	-	-	43	43
20-24 » . . . . .	109	205	281	179	124	62	24	-	-	-	-	-	1	985	1 150
25-29 » . . . . .	79	184	326	357	328	297	509	278	66	-	-	-	3	2 427	2 731
30-34 » . . . . .	64	107	159	146	201	202	433	484	929	98	-	-	9	2 832	3 100
35-39 » . . . . .	33	83	114	118	79	126	197	219	763	1 093	130	-	7	2 962	3 015
40-44 » . . . . .	21	48	69	70	59	66	99	121	274	681	863	58	10	2 439	2 029
45-49 » . . . . .	13	28	30	26	24	23	39	47	109	122	418	461	8	1 348	1 136
50-54 » . . . . .	4	17	17	11	7	17	31	19	52	41	71	390	15	692	612
55-59 » . . . . .	1	3	3	3	4	5	11	17	27	23	25	220	11	353	350
60-64 » . . . . .	-	1	2	3	2	2	3	2	21	8	14	124	9	191	185
65-69 » . . . . .	-	-	1	1	3	-	2	-	7	9	6	57	7	93	72
70 år og derover . . . . .	-	2	1	-	-	1	1	4	2	4	4	33	1	53	44
Uangiven . . . . .	2	5	12	4	5	4	7	1	6	8	-	5	13	72	70
<b>1986 i alt . . . . .</b>	<b>351</b>	<b>696</b>	<b>1 018</b>	<b>920</b>	<b>836</b>	<b>805</b>	<b>1 356</b>	<b>1 192</b>	<b>2 256</b>	<b>2 087</b>	<b>1 531</b>	<b>1 348</b>	<b>94</b>	<b>14 490</b>	<b>•</b>
<b>1981-85 gnstl.</b>	<b>271</b>	<b>592</b>	<b>961</b>	<b>1 007</b>	<b>948</b>	<b>876</b>	<b>1 499</b>	<b>1 230</b>	<b>2 428</b>	<b>2 067</b>	<b>1 306</b>	<b>1 216</b>	<b>136</b>	<b>•</b>	<b>14 537</b>

TRANSLATION. - HEADING, Columns 1-13: duration of marriage; 13: not stated; 14: total; 15: average. - FRONT COLUMN: age of wife.

**Tabel 57. Antal skilsmisser fordelt efter ægteskabets varighed**  
Divorces by duration of marriage

	1961-1965 gnstl.	1966-1970 gnstl.	1972-1975 gnstl.	1976-1980 gnstl.	1981-1985 gnstl.	1986
<b>A. Ægteskabets varighed</b>						
Under 1 år . . . . .	86	112	210	248	271	351
1 år . . . . .	264	302	558	562	592	696
2 » . . . . .	451	542	883	925	961	1 018
3 » . . . . .	538	721	985	964	1 007	920
4 » . . . . .	532	730	977	897	948	836
5 » . . . . .	1 817	620	926	826	876	805
6 » . . . . .		526	838	743	790	698
7 » . . . . .		455	766	663	709	658
8 » . . . . .		363	676	624	656	599
9 » . . . . .		330	604	583	574	593
10-14 år . . . . .	1 050	1 164	2 090	2 424	2 428	2 256
15-19 » . . . . .	725	837	1 260	1 569	2 067	2 087
20-24 » . . . . .	481	612	854	949	1 306	1 531
25 år og derover . . . . .	553	629	910	1 001	1 216	1 348
Uangiven . . . . .	-	-	505	253	136	94
<b>B. I alt . . . . .</b>	<b>6 497</b>	<b>7 943</b>	<b>13 042</b>	<b>13 231</b>	<b>14 537</b>	<b>14 490</b>
<b>C. Gennemsnitlig varighed . . . . .</b>	<b>10,9</b>	<b>10,6</b>	<b>10,5</b>	<b>11,0</b>	<b>11,6</b>	<b>11,9</b>

TRANSLATION. - FRONT COLUMN: A: duration of marriage; B: total number of divorces; C: average duration of marriages.

Tabel 58. **Antal skilsmisser 1983–1986 fordelt efter, hvornår ægteskabet blev stiftet**  
 Divorces 1983–1986 by year of marriage

Vielsesår	Antal indgåede ægteskaber 1	Antal skilsmisser			
		1983 2	1984 3	1985 4	1986 5
Før 1940 .....	...	39	23	22	17
1940 .....	35 262	11	5	12	6
1941 .....	33 719	13	8	7	4
1942 .....	35 825	14	13	15	9
1943 .....	36 738	19	16	14	10
1944 .....	37 524	17	18	16	14
1945 .....	36 341	26	26	30	20
1946 .....	40 257	39	35	16	24
1947 .....	39 910	40	44	22	21
1948 .....	39 279	54	35	29	32
1949 .....	37 496	63	48	49	46
1950 .....	38 838	57	54	42	45
1951 .....	36 575	75	66	56	38
1952 .....	35 724	77	78	62	54
1953 .....	35 293	88	84	79	66
1954 .....	34 973	117	115	75	80
1955 .....	35 027	117	140	87	85
1956 .....	34 215	137	127	123	105
1957 .....	34 310	168	143	147	124
1958 .....	33 795	185	186	142	131
1959 .....	34 414	177	208	177	131
1960 .....	35 897	277	241	229	187
1961 .....	36 364	266	250	244	231
1962 .....	37 513	317	324	285	237
1963 .....	38 580	356	344	323	290
1964 .....	39 565	456	385	330	318
1965 .....	41 693	410	431	379	390
1966 .....	41 424	443	451	418	380
1967 .....	41 158	435	427	480	437
1968 .....	39 457	444	441	364	418
1969 .....	39 158	458	423	422	434
1970 .....	36 376	479	488	392	420
1971 .....	32 801	498	430	429	388
1972 .....	31 073	531	458	419	387
1973 .....	30 813	547	490	463	451
1974 .....	33 182	668	562	550	484
1975 .....	31 782	711	589	538	489
1976 .....	31 192	762	661	643	563
1977 .....	32 174	914	786	725	593
1978 .....	28 763	922	781	671	624
1979 .....	27 842	980	867	784	680
1980 .....	26 448	996	924	740	766
1981 .....	25 411	758	933	909	822
1982 .....	24 330	370	730	972	845
1983 .....	27 096	90	399	825	990
1984 .....	28 624	•	92	407	886
1985 .....	29 322	•	•	117	503
1986 .....	30 773	•	•	•	121
Uoplyst .....	–	142	111	105	94
<b>I alt .....</b>	<b>...</b>	<b>14 763</b>	<b>14 490</b>	<b>14 385</b>	<b>14 490</b>

TRANSLATION. – HEADING, Column 1: number of marriages; 2–5: number of divorces. – FRONT COLUMN: year of marriage.

**Tabel 59. Antal fraskilte pr. 1 000 gifte 1977-1986 fordelt efter køn og alder**  
Persons getting divorced per 1 000 married 1977-1986, by sex and age

Aldersklasser	1977	1978	1979	1980	1981	1982	1983	1984	1985	1986
<b>A. Mænd i alt</b> .....	<b>10,8</b>	<b>10,6</b>	<b>10,7</b>	<b>11,2</b>	<b>12,1</b>	<b>12,4</b>	<b>12,7</b>	<b>12,6</b>	<b>12,6</b>	<b>12,8</b>
Under 20 år <sup>1</sup> .....	24,5	19,7	51,3	49,5	32,0	20,1	33,8	21,6	19,5	46,7
20-24 år .....	23,1	22,8	24,5	28,2	32,3	35,0	34,4	34,8	34,5	36,0
25-29 » .....	24,1	23,4	24,2	26,2	28,7	30,1	30,0	27,6	29,4	30,1
30-34 » .....	20,3	19,9	20,2	21,4	24,1	25,0	25,3	24,8	24,9	25,8
35-39 » .....	16,7	16,4	17,1	18,2	20,1	20,3	20,9	20,8	21,3	21,5
40-44 » .....	13,0	13,2	13,3	14,0	15,4	16,1	17,4	18,1	17,7	18,1
45-49 » .....	9,8	9,7	9,9	10,5	11,1	12,5	13,1	13,8	13,6	13,6
50-54 » .....	6,6	6,4	6,7	7,4	7,6	7,8	9,0	9,5	9,7	9,5
55-59 » .....	4,4	4,6	4,5	4,3	4,4	5,1	5,3	5,5	5,5	5,9
60-64 » .....	3,0	2,7	2,6	2,7	2,8	2,8	3,2	3,2	3,0	3,4
65-69 » .....	1,8	1,8	1,8	1,7	1,8	2,0	1,7	1,8	2,0	1,8
70 år og derover .....	0,8	0,8	0,7	0,8	0,7	0,7	0,8	0,8	0,7	0,8
<b>B. Kvinder i alt</b> .....	<b>11,1</b>	<b>10,8</b>	<b>10,9</b>	<b>11,5</b>	<b>12,3</b>	<b>12,7</b>	<b>12,9</b>	<b>12,8</b>	<b>12,9</b>	<b>13,0</b>
Under 20 år <sup>1</sup> .....	23,8	25,5	21,6	23,8	26,9	29,8	25,2	28,2	24,9	29,1
20-24 år .....	25,9	25,2	27,1	29,3	33,5	34,6	35,3	34,9	36,4	36,8
25-29 » .....	23,3	23,3	22,9	25,3	27,5	29,1	29,9	27,7	28,6	29,4
30-34 » .....	19,1	18,3	19,3	20,2	22,1	22,6	22,3	22,9	23,5	23,6
35-39 » .....	15,0	14,8	15,4	16,4	18,1	18,5	18,7	19,3	19,4	20,0
40-44 » .....	10,6	11,3	11,3	11,9	13,5	14,4	15,9	16,3	16,1	16,2
45-49 » .....	7,8	7,4	7,4	8,0	8,1	9,5	9,9	11,1	11,1	11,4
50-54 » .....	5,0	4,8	4,6	5,2	5,3	5,5	5,9	6,3	6,0	6,6
55-59 » .....	3,0	2,9	2,9	3,1	3,0	3,1	3,6	3,8	3,6	3,6
60-64 » .....	1,9	2,1	1,9	1,5	1,8	2,0	2,0	1,9	2,3	2,1
65-69 » .....	1,2	1,1	0,9	1,1	1,2	0,9	1,0	1,0	1,0	1,3
70 år og derover .....	0,6	0,5	0,6	0,5	0,4	0,6	0,5	0,4	0,5	0,6

<sup>1</sup> Kvinder 15-19 år, mænd 18-19 år.

TRANSLATION. - FRONT COLUMN: age groups; A: males; B: females.

**Tabel 60. Antal skilsmisser 1986 fordelt efter mandens og kvindens bopælsamt m.v., bevilningsmyndighed og pr. 1 000 bestående ægteskaber**

Divorces 1986 by husband's and wife's counties of residence and by authority granting the divorce; divorce rates (per 1 000)

	Mænd				Kvinder			
	Over- øvrighed	Dom- stole	I alt	Pr. 1 000 bestående ægteskaber	Over- øvrighed	Dom- stole	I alt	Pr. 1 000 bestående ægteskaber
	1	2	3	4	5	6	7	8
Københavns kommune .....	1 696	117	1 813	24,2	1 660	122	1 782	23,8
Frederiksberg » .....	322	20	342	23,1	300	29	329	21,9
Københavns amtskommune ....	1 833	125	1 958	14,7	1 977	150	2 127	15,8
Frederiksborg » .....	1 058	96	1 154	15,3	1 066	103	1 169	15,5
Roskilde » .....	632	54	686	14,3	638	60	698	14,5
Vestsjællands » .....	683	64	747	12,0	680	72	752	12,1
Storstrøms » .....	600	64	664	11,4	610	64	674	11,6
Bornholms » .....	102	6	108	10,1	116	7	123	11,5
Fyns » .....	1 053	79	1 132	11,3	1 085	81	1 166	11,7
Sønderjyllands » .....	460	49	509	9,0	474	55	529	9,4
Ribe » .....	438	41	479	10,1	452	43	495	10,5
Vejle » .....	743	65	808	11,2	723	69	792	11,0
Ringkøbing » .....	462	41	503	8,6	466	37	503	8,6
Århus » .....	1 402	126	1 528	12,7	1 435	126	1 561	12,9
Viborg » .....	398	36	434	8,4	413	40	453	8,8
Nordjyllands » .....	952	94	1 046	9,8	955	103	1 058	9,9
Udlandet .....	446	133	579	•	230	49	279	•
<b>Hele landet</b> .....	<b>13 280</b>	<b>1 210</b>	<b>14 490</b>	<b>12,8</b>	<b>13 280</b>	<b>1 210</b>	<b>14 490</b>	<b>13,0</b>

TRANSLATION. - HEADING, Columns 1-4: males; 5-8: females; 1 and 5: administrative authority; 2 and 6: court of law; 3 and 7: total; 4 and 8: divorces per 1 000 married couples. - FRONT COLUMN: counties; Udlandet: outside Denmark; Hele landet: all Denmark.

Tabel 61. **Antal ægteskaber opløst i 1986 ved den ene ægtefælles død, fordelt efter ægtefællernes alder ved dødsfaldet**

Marriages dissolved in 1986 through the death of one of the spouses, by age of spouses at time of death

<b>A. Ægteskaber opløst ved mandens død</b>																
Enkens alder	Den afdøde mands alder														I alt 16	
	15-19 år 1	20-24 år 2	25-29 år 3	30-34 år 4	35-39 år 5	40-44 år 6	45-49 år 7	50-54 år 8	55-59 år 9	60-64 år 10	65-69 år 11	70-74 år 12	75-79 år 13	80-84 år 14		85 år og dero. 15
15-19 år	-	-	-	-	-	-	-	-	-	-	-	-	-	-	-	-
20-24 »	-	5	13	6	1	-	1	-	-	-	-	-	-	-	-	26
25-29 »	-	3	13	31	13	8	1	-	-	-	-	-	-	-	-	70
30-34 »	-	-	3	47	52	16	7	8	2	2	1	-	-	-	-	138
35-39 »	-	-	1	7	94	94	31	13	15	5	2	1	1	-	-	264
40-44 »	-	-	-	5	22	123	143	74	33	27	7	4	6	1	-	445
45-49 »	-	-	-	1	4	25	168	222	113	55	24	10	4	-	1	627
50-54 »	-	-	-	-	1	2	23	244	395	210	98	42	18	7	3	1 043
55-59 »	-	-	-	-	-	3	7	48	408	650	331	115	45	21	6	1 634
60-64 »	-	-	-	-	-	-	3	12	80	667	969	467	147	43	21	2 409
65-69 »	-	-	-	-	-	-	-	-	21	150	830	1 157	523	144	48	2 873
70-74 »	-	-	-	-	-	-	-	1	6	27	197	1 055	1 211	420	122	3 039
75-79 »	-	-	-	-	-	-	-	-	-	5	22	182	1 091	920	300	2 520
80-84 »	-	-	-	-	-	-	-	-	-	4	5	22	164	574	574	1 343
85 år og dero.	-	-	-	-	-	-	-	-	-	-	4	3	11	74	460	552
I alt	-	8	30	97	187	271	384	623	1 073	1 802	2 490	3 058	3 221	2 204	1 535	16 983 <sup>1</sup>

<b>B. Ægteskaber opløst ved hustruens død</b>																
Enke-mandens alder	Den afdøde hustrus alder														I alt 32	
	15-19 år 17	20-24 år 18	25-29 år 19	30-34 år 20	35-39 år 21	40-44 år 22	45-49 år 23	50-54 år 24	55-59 år 25	60-64 år 26	65-69 år 27	70-74 år 28	75-79 år 29	80-84 år 30		85 år og dero. 31
15-19 år	-	-	-	-	-	-	-	-	-	-	-	-	-	-	-	-
20-24 »	1	3	-	-	-	-	-	-	-	-	-	-	-	-	-	4
25-29 »	-	4	11	4	1	-	-	-	-	-	-	-	-	-	-	20
30-34 »	-	-	11	26	10	4	2	1	-	-	-	-	-	-	-	54
35-39 »	-	-	6	24	48	12	2	1	2	-	-	-	-	-	-	95
40-44 »	-	-	-	6	43	98	18	5	3	1	-	-	-	-	-	174
45-49 »	-	-	1	2	12	87	112	28	6	3	2	-	-	-	-	253
50-54 »	-	-	-	1	2	25	109	148	37	9	5	1	-	1	-	338
55-59 »	-	-	-	-	1	9	30	219	219	70	15	5	1	-	-	569
60-64 »	-	-	-	-	-	-	15	51	280	351	114	24	8	1	-	844
65-69 »	-	-	-	-	-	1	5	19	97	377	394	123	34	9	3	1 062
70-74 »	-	-	-	-	-	-	2	2	25	117	415	436	177	33	6	1 213
75-79 »	-	-	-	-	-	1	1	-	6	37	121	466	499	149	19	1 269
80-84 »	-	-	-	-	-	-	-	1	-	6	19	114	364	350	80	934
85 år og dero.	-	-	-	-	-	-	-	-	-	2	2	15	87	225	287	618
I alt	1	7	29	63	117	237	296	475	675	973	1 087	1 184	1 170	768	395	7 477 <sup>1</sup>

<sup>1</sup> Heri ikke medregnet 112 enker og 188 enkemænd med bopæl i udlandet.

TRANSLATION. - A: marriages dissolved through death of husband. - HEADING, Columns 1-15: age of deceased husband; 16: total. - FRONT COLUMN: age of widow. - B: marriages dissolved through death of wife. - HEADING, Columns 17-31: age of deceased wife; 32: total. - FRONT COLUMN: age of widower.



Tabel 62. Ægteskabsopløsningstavler for ægteskaber indgået i 1950, 1955, 1960, 1965, 1970, 1975, 1980 og 1985

Dissolution tables for marriages contracted in 1950, 1955, 1960, 1965, 1970, 1975, 1980 and 1985

Ægteskabets varighed	Antal tilbageværende ægteskaber <sup>1</sup>	Opløsningshyppighed <sup>2</sup>			Samlet afgang <sup>3</sup>		
		Skilsmisse 2	Død 3	I alt 4	Skilsmisse 5	Død 6	I alt 7
<b>Ægteskaber indgået i 1950</b>							
0 år	10 000	27	18	45	27	18	45
1 "	9 955	85	18	103	112	36	148
2 "	9 852	120	20	140	230	56	286
3 "	9 714	164	19	183	389	75	464
4 "	9 536	162	22	184	543	96	639
5 "	9 361	151	22	173	684	117	801
6 "	9 199	128	22	150	802	137	939
7 "	9 061	107	23	130	899	158	1 057
8 "	8 943	102	26	128	990	181	1 171
9 "	8 829	91	28	119	1 070	206	1 276
10 "	8 724	81	29	110	1 141	231	1 372
11 "	8 628	75	35	110	1 206	261	1 467
12 "	8 533	68	38	106	1 264	293	1 557
13 "	8 443	62	39	101	1 316	326	1 642
14 "	8 358	58	44	102	1 364	363	1 727
15 "	8 273	57	47	104	1 411	402	1 813
16 "	8 187	55	55	110	1 456	447	1 903
17 "	8 097	52	62	114	1 498	497	1 995
18 "	8 005	55	67	122	1 542	551	2 093
19 "	7 907	57	73	130	1 587	609	2 196
20 "	7 804	63	81	144	1 636	672	2 308
21 "	7 692	73	99	172	1 692	748	2 440
22 "	7 560	60	108	168	1 737	830	2 567
23 "	7 433	69	117	186	1 788	917	2 705
24 "	7 295	53	125	178	1 827	1 008	2 835
25 "	7 165	46	137	183	1 860	1 106	2 966
26 "	7 034	50	155	205	1 895	1 215	3 110
27 "	6 890	45	166	211	1 926	1 329	3 255
28 "	6 745	44	181	225	1 956	1 451	3 407
29 "	6 593	35	200	235	1 979	1 583	3 562
30 "	6 438	26	222	248	1 996	1 726	3 722
31 "	6 278	27	242	269	2 013	1 878	3 891
32 "	6 109	28	263	291	2 030	2 039	4 069
33 "	5 931	25	288	313	2 045	2 210	4 255
34 "	5 745	23	318	341	2 058	2 393	4 451
35 "	5 549	20	346	366	2 069	2 585	4 654
36 "	5 346						
<b>Ægteskaber indgået i 1955</b>							
0 år	10 000	28	15	43	28	15	43
1 "	9 957	71	15	86	99	30	129
2 "	9 871	118	16	134	215	46	261
3 "	9 739	159	16	175	370	62	432
4 "	9 568	151	20	171	515	81	596

<sup>1</sup> Kolonnen »antal tilbageværende ægteskaber« angiver, hvorledes 10 000 ægteskaber ville svinde i antal når enten skilsmisse eller død er afgangsårsag. <sup>2</sup> Tallene angiver (i 10 000-dele) hyppigheden af opløsning af ægteskab i løbet af et år. <sup>3</sup> Tallene i kolonne 7 angiver det samlede antal ægteskaber, som ifølge tavlen (kol. 1) er blevet opløst et givet antal år efter ægteskabets indgåelse. I kolonnerne 5 og 6 er denne samlede afgang opdelt på afgangsårsagerne skilsmisse og død.

TRANSLATION. - HEADING, Column 1: couples staying married; 2-4: dissolution rate (number per 10 000); 5-7: cumulative decrease in number of couples staying married; 2 and 5: divorce; 3 and 6: death; 4 and 7: total. - FRONT COLUMN: duration of marriage (in years) for marriages contracted in 1950, 1955, 1960, 1965, 1970, 1975, 1980 and 1985.

Tabel 62. **Ægteskabsopløsningstavler for ægteskaber indgået i 1950, 1955, 1960, 1965, 1970,**  
(fortsat) Dissolution tables for marriages contracted in 1950, 1955, 1960, 1965, 1970, 1975, 1980 and 1985 (continued)

Ægteskabets varighed	Antal til- bageværende ægteskaber <sup>1</sup> 1	Opløsningshyppighed <sup>2</sup>			Samlet afgang <sup>3</sup>		
		Skilsmisse 2	Død 3	I alt 4	Skilsmisse 5	Død 6	I alt 7
<b>Ægteskaber indgået i 1955</b>							
5 år	9 404	142	20	162	648	100	748
6 »	9 252	126	18	144	764	117	881
7 »	9 119	101	19	120	856	134	990
8 »	9 010	93	23	116	940	155	1 095
9 »	8 905	89	26	115	1 019	178	1 197
10 »	8 803	77	26	103	1 087	201	1 288
11 »	8 712	76	32	108	1 153	229	1 382
12 »	8 618	72	36	108	1 215	260	1 475
13 »	8 525	76	38	114	1 280	292	1 572
14 »	8 428	74	38	112	1 342	324	1 666
15 »	8 334	90	46	136	1 417	362	1 779
16 »	8 221	92	50	142	1 493	403	1 896
17 »	8 104	96	61	157	1 571	452	2 023
18 »	7 977	86	64	150	1 640	503	2 143
19 »	7 857	79	73	152	1 702	560	2 262
20 »	7 738	88	78	166	1 770	620	2 390
21 »	7 610	80	89	169	1 831	688	2 519
22 »	7 481	76	100	176	1 888	763	2 651
23 »	7 349	60	101	161	1 932	837	2 769
24 »	7 231	66	112	178	1 980	918	2 898
25 »	7 102	56	128	184	2 020	1 009	3 029
26 »	6 971	53	136	189	2 057	1 104	3 161
27 »	6 839	50	150	200	2 091	1 207	3 298
28 »	6 702	57	165	222	2 129	1 318	3 447
29 »	6 553	50	182	232	2 162	1 437	3 599
30 »	6 401	39	206	245	2 187	1 569	3 756
31 »	6 244						
<b>Ægteskaber indgået i 1960</b>							
0 år	10 000	27	12	39	27	12	39
1 »	9 961	74	13	87	101	25	126
2 »	9 874	126	14	140	225	39	264
3 »	9 736	165	14	179	385	53	438
4 »	9 562	162	13	175	540	65	605
5 »	9 395	155	16	171	686	80	766
6 »	9 234	133	19	152	809	97	906
7 »	9 094	116	21	137	915	116	1 031
8 »	8 969	119	20	139	1 022	134	1 156
9 »	8 844	116	22	138	1 125	153	1 278
10 »	8 722	134	24	158	1 242	174	1 416
11 »	8 584	149	28	177	1 370	198	1 568
12 »	8 432	135	31	166	1 484	224	1 708
13 »	8 292	119	34	153	1 583	252	1 835
14 »	8 165	126	39	165	1 686	284	1 970
15 »	8 030	106	44	150	1 771	319	2 090
16 »	7 910	115	44	159	1 862	354	2 216
17 »	7 784	103	49	152	1 942	392	2 334
18 »	7 666	103	60	163	2 021	438	2 459
19 »	7 541	101	66	167	2 097	488	2 585

## 1975, 1980 og 1985

Ægteskabets varighed	Antal til- bageværende ægteskaber <sup>1</sup>	Opløsningshyppighed <sup>2</sup>			Samlet afgang <sup>3</sup>		
		Skilsmisse 2	Død 3	I alt 4	Skilsmisse 5	Død 6	I alt 7
<b>Ægteskaber indgået i 1960</b>							
20 » .....	7 415	108	70	178	2 177	540	2 717
21 » .....	7 283	98	80	178	2 249	598	2 847
22 » .....	7 153	115	87	202	2 331	660	2 991
23 » .....	7 009	94	100	194	2 397	730	3 127
24 » .....	6 873	100	106	206	2 466	803	3 269
25 » .....	6 731	82	119	201	2 521	883	3 404
26 » .....	6 596						
<b>Ægteskaber indgået i 1965</b>							
0 år .....	10 000	20	10	30	20	10	30
1 » .....	9 970	65	11	76	85	21	106
2 » .....	9 894	116	12	128	200	33	233
3 » .....	9 767	190	12	202	385	45	430
4 » .....	9 570	214	13	227	590	57	647
5 » .....	9 353	243	14	257	817	70	887
6 » .....	9 113	248	14	262	1 043	83	1 126
7 » .....	8 874	228	16	244	1 245	97	1 342
8 » .....	8 658	189	19	208	1 409	113	1 522
9 » .....	8 478	190	20	210	1 570	130	1 700
10 » .....	8 300	166	23	189	1 708	149	1 857
11 » .....	8 143	165	24	189	1 842	169	2 011
12 » .....	7 989	167	25	192	1 975	189	2 164
13 » .....	7 836	128	28	156	2 075	211	2 286
14 » .....	7 714	150	34	184	2 191	237	2 428
15 » .....	7 572	140	38	178	2 297	266	2 563
16 » .....	7 437	137	42	179	2 399	297	2 696
17 » .....	7 304	148	42	190	2 507	328	2 835
18 » .....	7 165	133	46	179	2 602	361	2 963
19 » .....	7 037	143	53	196	2 703	398	3 101
20 » .....	6 899	138	66	204	2 798	444	3 242
21 » .....	6 758						
<b>Ægteskaber indgået i 1970</b>							
0 år .....	10 000	49	11	60	49	11	60
1 » .....	9 940	149	12	161	197	23	220
2 » .....	9 780	262	12	274	453	35	488
3 » .....	9 512	298	13	311	737	47	784
4 » .....	9 216	291	14	305	1 005	60	1 065
5 » .....	8 935	275	15	290	1 251	73	1 324
6 » .....	8 676	258	17	275	1 475	88	1 563
7 » .....	8 437	235	16	251	1 673	102	1 775
8 » .....	8 225	197	19	216	1 835	118	1 953
9 » .....	8 047	200	21	221	1 996	135	2 131
10 » .....	7 869	211	24	235	2 162	154	2 316
11 » .....	7 684	173	27	200	2 295	175	2 470
12 » .....	7 530	185	27	212	2 435	195	2 630
13 » .....	7 370	186	27	213	2 572	215	2 787
14 » .....	7 213	162	33	195	2 689	239	2 928

**Tabel 62. Ægteskabsopløsningstavler for ægteskaber indgået i 1950, 1955, 1960, 1965, 1970, 1975, 1980 og 1985**

(fortsat) Dissolution tables for marriages contracted in 1950, 1955, 1960, 1965, 1970, 1975, 1980 and 1985 (continued)

Ægteskabets varighed	Antal til- bageværende ægteskaber <sup>1</sup> 1	Opløsningshyppighed <sup>2</sup>			Samlet afgang <sup>3</sup>		
		Skilsmisse 2	Død 3	I alt 4	Skilsmisse 5	Død 6	I alt 7
<b>Ægteskaber indgået i 1970</b>							
15 » .....	7 072	163	35	198	2 804	264	3 068
16 » .....	6 932						
<b>Ægteskaber indgået i 1975</b>							
0 år .....	10 000	65	11	76	65	11	76
1 » .....	9 924	156	12	168	220	23	243
2 » .....	9 757	314	12	326	526	35	561
3 » .....	9 439	307	14	321	816	48	864
4 » .....	9 136	323	14	337	1 111	61	1 172
5 » .....	8 828	330	18	348	1 402	77	1 479
6 » .....	8 521	306	19	325	1 663	93	1 756
7 » .....	8 244	272	19	291	1 887	109	1 996
8 » .....	8 004	258	24	282	2 094	128	2 222
9 » .....	7 778	231	27	258	2 274	149	2 423
10 » .....	7 577	209	26	235	2 432	169	2 601
11 » .....	7 399						
<b>Ægteskaber indgået i 1980</b>							
0 år .....	10 000	110	14	124	110	14	124
1 » .....	9 876	211	15	226	318	29	347
2 » .....	9 653	402	17	419	705	45	750
3 » .....	9 250	409	19	428	1 084	63	1 147
4 » .....	8 853	349	21	370	1 393	82	1 475
5 » .....	8 525	343	22	365	1 685	101	1 786
6 » .....	8 214						
<b>Ægteskaber indgået i 1985</b>							
0 år .....	10 000	119	17	136	119	17	136
1 » .....	9 864						

1, 2, 3 Se side 105.

## **G. Indenlandske flytninger**

Tabel 63. **Antal tilflyttede til de enkelte amtskommuner m.v. 1986 fordelt efter køn og alder**  
Internal migration into counties, 1986, by sex and age

	København- kommune	Frederiks- berg kommune	København- amts- kommune	Frederiks- borg amts- kommune	Roskilde amts- kommune	Vest- sjællands amts- kommune	Stor- strøms amts- kommune	Born- holms amts- kommune
	1	2	3	4	5	6	7	8
<b>I. Mænd i alt . . . . .</b>	<b>17 540</b>	<b>4 545</b>	<b>15 386</b>	<b>7 490</b>	<b>5 750</b>	<b>5 645</b>	<b>4 621</b>	<b>598</b>
0- 4 år . . . . .	481	116	946	497	411	385	302	32
5- 9 " . . . . .	302	81	600	393	334	291	268	39
10-14 " . . . . .	297	80	549	276	275	354	265	37
15-19 " . . . . .	1 882	336	1 562	613	543	591	398	52
20-24 " . . . . .	6 358	1 350	3 611	1 424	974	1 087	858	135
25-29 " . . . . .	3 190	979	2 764	1 344	985	857	626	88
30-34 " . . . . .	1 654	513	1 823	894	692	620	466	62
35-39 " . . . . .	1 148	323	1 190	601	498	418	387	55
40-44 " . . . . .	879	251	856	459	359	314	310	29
45-49 " . . . . .	469	177	517	271	233	184	175	20
50-54 " . . . . .	316	105	316	194	137	143	142	12
55-59 " . . . . .	208	78	224	147	99	116	131	11
60-64 " . . . . .	159	66	152	129	82	134	145	8
65-69 " . . . . .	105	39	122	101	75	75	77	8
70-74 " . . . . .	50	26	68	79	24	44	38	5
75 år og derover . . . . .	42	25	86	68	29	32	33	5
<b>II. Kvinder i alt . . . . .</b>	<b>16 197</b>	<b>4 470</b>	<b>13 902</b>	<b>7 092</b>	<b>5 399</b>	<b>5 097</b>	<b>4 218</b>	<b>562</b>
0- 4 år . . . . .	443	108	907	498	430	412	330	53
5- 9 " . . . . .	276	67	547	342	302	301	228	24
10-14 " . . . . .	306	80	452	326	256	256	257	29
15-19 " . . . . .	3 001	573	1 978	794	615	670	507	77
20-24 " . . . . .	6 695	1 657	3 871	1 550	1 184	1 088	796	129
25-29 " . . . . .	2 255	750	2 206	1 080	819	653	547	82
30-34 " . . . . .	976	353	1 199	649	526	457	378	55
35-39 " . . . . .	611	204	745	447	360	298	276	37
40-44 " . . . . .	531	162	605	360	267	257	210	17
45-49 " . . . . .	333	135	368	228	166	151	132	18
50-54 " . . . . .	225	85	245	163	126	128	138	11
55-59 " . . . . .	159	76	165	153	87	128	122	10
60-64 " . . . . .	142	68	147	132	87	122	121	5
65-69 " . . . . .	90	55	137	135	65	76	59	7
70-74 " . . . . .	73	33	99	86	51	45	51	5
75 år og derover . . . . .	81	64	231	149	58	55	66	3
<b>I-II. I alt . . . . .</b>	<b>33 737</b>	<b>9 015</b>	<b>29 288</b>	<b>14 582</b>	<b>11 149</b>	<b>10 742</b>	<b>8 839</b>	<b>1 160</b>
0- 4 år . . . . .	924	224	1 853	995	841	797	632	85
5- 9 " . . . . .	578	148	1 147	735	636	592	496	63
10-14 " . . . . .	603	160	1 001	602	531	610	522	66
15-19 " . . . . .	4 883	909	3 540	1 407	1 158	1 261	905	129
20-24 " . . . . .	13 053	3 007	7 482	2 974	2 158	2 175	1 654	264
25-29 " . . . . .	5 445	1 729	4 970	2 424	1 804	1 510	1 173	170
30-34 " . . . . .	2 630	866	3 022	1 543	1 218	1 077	844	117
35-39 " . . . . .	1 759	527	1 935	1 048	858	716	663	92
40-44 " . . . . .	1 410	413	1 461	819	626	571	520	46
45-49 " . . . . .	802	312	885	499	399	335	307	38
50-54 " . . . . .	541	190	561	357	263	271	280	23
55-59 " . . . . .	367	154	389	300	186	244	253	21
60-64 " . . . . .	301	134	299	261	169	256	266	13
65-69 " . . . . .	195	94	259	236	140	151	136	15
70-74 " . . . . .	123	59	167	165	75	89	89	10
75 år og derover . . . . .	123	89	317	217	87	87	99	8

Fyns amts- kommune	Sønder- jyllands amts- kommune	Ribe amts- kommune	Vejle amts- kommune	Ring- købing amts- kommune	Århus amts- kommune	Viborg amts- kommune	Nord- jyllands amts- kommune	I alt	
9	10	11	12	13	14	15	16	17	
5 532	3 690	3 878	5 857	4 290	9 155	3 922	4 941	102 840	<b>I. Males, total</b>
322	252	282	358	269	480	283	314	5 730	0- 4 years
276	181	182	277	222	363	192	238	4 239	5- 9 "
262	180	137	233	155	320	173	191	3 784	10-14 "
650	470	509	689	547	1 077	415	608	10 942	15-19 "
1 520	941	1 002	1 604	1 179	2 873	925	1 336	27 177	20-24 "
828	583	645	936	730	1 575	677	764	17 571	25-29 "
583	358	390	588	391	894	413	518	10 859	30-34 "
350	211	249	392	296	563	254	298	7 233	35-39 "
257	182	174	253	184	353	206	267	5 333	40-44 "
139	94	93	161	94	220	115	121	3 083	45-49 "
91	62	66	88	69	124	79	79	2 023	50-54 "
66	52	48	72	42	87	59	51	1 491	55-59 "
58	60	37	78	44	96	62	64	1 374	60-64 "
66	41	39	67	28	48	32	46	969	65-69 "
33	13	13	30	18	40	18	17	516	70-74 "
31	10	12	31	22	42	19	29	516	75 years and over
<b>4 887</b>	<b>3 094</b>	<b>3 264</b>	<b>5 220</b>	<b>4 032</b>	<b>8 750</b>	<b>3 555</b>	<b>4 419</b>	<b>94 158</b>	<b>II. Females, total</b>
313	215	262	360	284	535	263	339	5 752	0- 4 years
235	171	167	277	192	332	211	209	3 881	5- 9 "
211	128	111	251	178	304	157	204	3 506	10-14 "
633	488	518	786	705	1 363	537	657	13 902	15-19 "
1 474	760	909	1 412	1 202	2 951	896	1 204	27 778	20-24 "
717	488	509	739	556	1 271	517	609	13 798	25-29 "
399	276	252	404	286	696	276	374	7 556	30-34 "
228	161	148	297	189	372	202	249	4 824	35-39 "
173	121	112	201	138	266	156	158	3 734	40-44 "
124	79	76	126	84	160	90	106	2 376	45-49 "
79	53	56	63	48	114	67	76	1 677	50-54 "
75	54	39	82	40	104	64	62	1 420	55-59 "
73	49	42	81	46	101	41	60	1 317	60-64 "
64	16	23	49	28	58	32	43	937	65-69 "
36	20	20	28	20	53	19	31	670	70-74 "
53	15	20	64	36	70	27	38	1 030	75 years and over
<b>10 419</b>	<b>6 784</b>	<b>7 142</b>	<b>11 077</b>	<b>8 322</b>	<b>17 905</b>	<b>7 477</b>	<b>9 360</b>	<b>196 998</b>	<b>I-II. Total</b>
635	467	544	718	553	1 015	546	653	11 482	0- 4 years
511	352	349	554	414	695	403	447	8 120	5- 9 "
473	308	248	484	333	624	330	395	7 290	10-14 "
1 283	958	1 027	1 475	1 252	2 440	952	1 265	24 844	15-19 "
2 994	1 701	1 911	3 016	2 381	5 824	1 821	2 540	54 955	20-24 "
1 545	1 071	1 154	1 675	1 286	2 846	1 194	1 373	31 369	25-29 "
982	634	642	992	677	1 590	689	892	18 415	30-34 "
578	372	397	689	485	935	456	547	12 057	35-39 "
430	303	286	454	322	619	362	425	9 067	40-44 "
263	173	169	287	178	380	205	227	5 459	45-49 "
170	115	122	151	117	238	146	155	3 700	50-54 "
141	106	87	154	82	191	123	113	2 911	55-59 "
131	109	79	159	90	197	103	124	2 691	60-64 "
130	57	62	116	56	106	64	89	1 906	65-69 "
69	33	33	58	38	93	37	48	1 186	70-74 "
84	25	32	95	58	112	46	67	1 546	75 years and over

TRANSLATION. - HEADING, Columns 1-16: counties; 17: total.

Tabel 64. **Antal fraflyttede fra de enkelte amtskommuner m.v. 1986 fordelt efter køn og alder**  
Internal migration out of counties, 1986, by sex and age

	København- kommune	Frederiks- berg- kommune	København- amts- kommune	Frederiks- borg- amts- kommune	Roskilde amts- kommune	Vest- sjællands amts- kommune	Stor- strøms amts- kommune	Born- holms amts- kommune
	1	2	3	4	5	6	7	8
<b>I. Mænd i alt . . . . .</b>	<b>17 990</b>	<b>4 812</b>	<b>17 223</b>	<b>7 136</b>	<b>5 305</b>	<b>5 005</b>	<b>4 099</b>	<b>708</b>
0- 4 år . . . . .	1 172	241	874	324	300	270	228	34
5- 9 » . . . . .	656	151	706	292	252	221	161	30
10-14 » . . . . .	534	118	632	300	249	242	196	28
15-19 » . . . . .	1 017	325	1 537	804	622	761	597	89
20-24 » . . . . .	3 605	1 106	4 448	1 866	1 314	1 291	1 091	232
25-29 » . . . . .	3 990	1 001	2 851	1 010	705	692	581	107
30-34 » . . . . .	2 541	619	1 797	662	478	456	376	68
35-39 » . . . . .	1 475	438	1 276	531	409	335	240	41
40-44 » . . . . .	1 022	274	1 018	478	337	264	202	23
45-49 » . . . . .	587	170	586	274	216	142	131	21
50-54 » . . . . .	386	109	458	186	137	85	93	9
55-59 » . . . . .	304	77	346	144	106	70	44	8
60-64 » . . . . .	254	76	323	122	87	65	66	4
65-69 » . . . . .	194	40	203	75	49	54	44	6
70-74 » . . . . .	111	33	90	43	25	38	20	2
75 år og derover . . . . .	142	34	78	25	19	19	29	6
<b>II. Kvinder i alt . . . . .</b>	<b>16 688</b>	<b>4 481</b>	<b>15 731</b>	<b>6 683</b>	<b>4 995</b>	<b>4 533</b>	<b>3 858</b>	<b>647</b>
0- 4 år . . . . .	1 153	244	875	311	315	302	247	41
5- 9 » . . . . .	574	112	666	262	254	195	172	26
10-14 » . . . . .	450	97	611	308	230	226	147	21
15-19 » . . . . .	1 430	461	2 159	1 158	826	830	774	129
20-24 » . . . . .	4 558	1 308	4 654	1 924	1 353	1 221	1 015	207
25-29 » . . . . .	3 357	885	2 058	712	572	527	480	79
30-34 » . . . . .	1 673	445	1 214	486	351	345	284	47
35-39 » . . . . .	861	276	886	392	295	223	170	27
40-44 » . . . . .	619	168	739	372	261	185	142	19
45-49 » . . . . .	406	103	472	220	167	125	110	19
50-54 » . . . . .	294	91	377	160	117	84	73	4
55-59 » . . . . .	265	67	319	126	87	75	51	6
60-64 » . . . . .	268	60	254	103	79	66	74	9
65-69 » . . . . .	197	57	203	66	38	60	49	6
70-74 » . . . . .	175	44	115	35	31	34	31	3
75 år og derover . . . . .	408	63	129	48	19	35	39	4
<b>I-II. I alt . . . . .</b>	<b>34 678</b>	<b>9 293</b>	<b>32 954</b>	<b>13 819</b>	<b>10 300</b>	<b>9 538</b>	<b>7 957</b>	<b>1 355</b>
0- 4 år . . . . .	2 325	485	1 749	635	615	572	475	75
5- 9 » . . . . .	1 230	263	1 372	554	506	416	333	56
10-14 » . . . . .	984	215	1 243	608	479	468	343	49
15-19 » . . . . .	2 447	786	3 696	1 962	1 448	1 591	1 371	218
20-24 » . . . . .	8 163	2 414	9 102	3 790	2 667	2 512	2 106	439
25-29 » . . . . .	7 347	1 886	4 909	1 722	1 277	1 219	1 061	186
30-34 » . . . . .	4 214	1 064	3 011	1 148	829	801	660	115
35-39 » . . . . .	2 336	714	2 162	923	704	558	410	68
40-44 » . . . . .	1 641	442	1 757	850	598	449	344	42
45-49 » . . . . .	993	273	1 058	494	383	267	241	40
50-54 » . . . . .	680	200	835	346	254	169	166	13
55-59 » . . . . .	569	144	665	270	193	145	95	14
60-64 » . . . . .	522	136	577	225	166	131	140	13
65-69 » . . . . .	391	97	406	141	87	114	93	12
70-74 » . . . . .	286	77	205	78	56	72	51	5
75 år og derover . . . . .	550	97	207	73	38	54	68	10



Fyns amts- kommune	Sønder- jyllands amts- kommune	Ribe amts- kommune	Vejle amts- kommune	Ring- købing amts- kommune	Århus amts- kommune	Viborg amts- kommune	Nord- jyllands amts- kommune	I alt	
9	10	11	12	13	14	15	16	17	
5 309	3 692	3 810	5 747	4 373	8 367	4 232	5 032	102 840	<b>I. Males, total</b>
285	195	220	348	229	498	246	266	5 730	0- 4 years
204	154	176	263	169	363	214	227	4 239	5- 9 "
194	125	122	253	132	308	163	188	3 784	10-14 "
663	547	586	727	621	841	584	621	10 942	15-19 "
1 677	1 234	1 071	1 721	1 436	2 287	1 261	1 537	27 177	20-24 "
903	550	586	833	638	1 650	628	846	17 571	25-29 "
524	312	369	512	379	932	380	454	10 859	30-34 "
339	190	252	359	258	522	264	304	7 233	35-39 "
195	144	154	253	186	387	187	209	5 333	40-44 "
103	75	96	162	107	193	95	125	3 083	45-49 "
56	48	52	99	58	116	65	66	2 023	50-54 "
41	25	47	68	53	62	37	59	1 491	55-59 "
42	39	26	57	38	75	49	51	1 374	60-64 "
32	28	28	45	36	66	32	37	969	65-69 "
11	16	11	26	19	35	14	22	516	70-74 "
40	10	14	21	14	32	13	20	516	75 years and over
4 697	3 409	3 285	4 952	4 024	7 679	3 936	4 560	94 158	<b>II. Females, total</b>
277	187	229	307	224	490	263	287	5 752	0- 4 years
212	151	163	233	163	343	170	185	3 881	5- 9 "
178	108	124	186	148	315	178	179	3 506	10-14 "
723	664	609	843	754	1 027	743	772	13 902	15-19 "
1 428	1 160	1 030	1 525	1 386	2 316	1 249	1 444	27 778	20-24 "
738	415	402	648	542	1 305	465	613	13 798	25-29 "
381	224	240	368	248	656	261	333	7 556	30-34 "
229	148	144	228	155	388	180	222	4 824	35-39 "
155	101	112	183	116	285	122	155	3 734	40-44 "
94	69	71	130	83	140	82	85	2 376	45-49 "
54	46	39	75	46	89	61	67	1 677	50-54 "
51	36	36	70	47	90	40	54	1 420	55-59 "
45	42	35	61	44	70	54	53	1 317	60-64 "
34	15	22	32	25	69	30	34	937	65-69 "
44	15	17	28	22	32	19	25	670	70-74 "
54	28	12	35	21	64	19	52	1 030	75 years and over
10 006	7 101	7 095	10 699	8 397	16 046	8 168	9 592	196 998	<b>I-II. Total</b>
562	382	449	655	453	988	509	553	11 482	0- 4 years
416	305	339	496	332	706	384	412	8 120	5- 9 "
372	233	246	439	280	623	341	367	7 290	10-14 "
1 386	1 211	1 195	1 570	1 375	1 868	1 327	1 393	24 844	15-19 "
3 105	2 394	2 101	3 246	2 822	4 603	2 510	2 981	54 955	20-24 "
1 641	965	988	1 481	1 180	2 955	1 093	1 459	31 369	25-29 "
905	536	609	880	627	1 588	641	787	18 415	30-34 "
568	338	396	587	413	910	444	526	12 057	35-39 "
350	245	266	436	302	672	309	364	9 067	40-44 "
197	144	167	292	190	333	177	210	5 459	45-49 "
110	94	91	174	104	205	126	133	3 700	50-54 "
92	61	83	138	100	152	77	113	2 911	55-59 "
87	81	61	118	82	145	103	104	2 691	60-64 "
66	43	50	77	61	135	62	71	1 906	65-69 "
55	31	28	54	41	67	33	47	1 186	70-74 "
94	38	26	56	35	96	32	72	1 546	75 years and over

TRANSLATION. - HEADING, Columns 1-16: counties; 17: total.

Tabel 65. **Antal nettotilflyttede til de enkelte amtskommuner m.v. 1986 fordelt efter køn og**  
 Net internal migration into counties, 1986, by sex and age

	København kommune	Frederiks- berg kommune	København amts- kommune	Frederiks- borg amts- kommune	Roskilde amts- kommune	Vest- sjællands amts- kommune	Stor- strøms amts- kommune	Born- holms amts- kommune
	1	2	3	4	5	6	7	8
<b>I. Mænd i alt . . . . .</b>	<b>÷ 450</b>	<b>÷ 267</b>	<b>÷ 1 837</b>	<b>354</b>	<b>445</b>	<b>640</b>	<b>522</b>	<b>÷ 110</b>
0- 4 år . . . . .	÷ 691	÷ 125	72	173	111	115	74	÷ 2
5- 9 » . . . . .	÷ 354	÷ 70	÷ 106	101	82	70	107	9
10-14 » . . . . .	÷ 237	÷ 38	÷ 83	÷ 24	26	112	69	9
15-19 » . . . . .	865	11	25	÷ 191	÷ 79	÷ 170	÷ 199	÷ 37
20-24 » . . . . .	2 753	244	÷ 837	÷ 442	÷ 340	÷ 204	÷ 233	÷ 97
25-29 » . . . . .	÷ 800	÷ 22	÷ 87	334	280	165	45	÷ 19
30-34 » . . . . .	÷ 887	÷ 106	26	232	214	164	90	÷ 6
35-39 » . . . . .	÷ 327	÷ 115	÷ 86	70	89	83	147	14
40-44 » . . . . .	÷ 143	÷ 23	÷ 162	÷ 19	22	50	108	6
45-49 » . . . . .	÷ 118	7	÷ 69	÷ 3	17	42	44	÷ 1
50-54 » . . . . .	÷ 70	÷ 4	÷ 142	8	-	58	49	3
55-59 » . . . . .	÷ 96	1	÷ 122	3	÷ 7	46	87	3
60-64 » . . . . .	÷ 95	÷ 10	÷ 171	7	÷ 5	69	79	4
65-69 » . . . . .	÷ 89	÷ 1	÷ 81	26	26	21	33	2
70-74 » . . . . .	÷ 61	÷ 7	÷ 22	36	÷ 1	6	18	3
75 år og derover . . . . .	÷ 100	÷ 9	8	43	10	13	4	÷ 1
<b>II. Kvinder i alt . . . . .</b>	<b>÷ 491</b>	<b>÷ 11</b>	<b>÷ 1 829</b>	<b>409</b>	<b>404</b>	<b>564</b>	<b>360</b>	<b>÷ 85</b>
0- 4 år . . . . .	÷ 710	÷ 136	32	187	115	110	83	12
5- 9 » . . . . .	÷ 298	÷ 45	÷ 119	80	48	106	56	÷ 2
10-14 » . . . . .	÷ 144	÷ 17	÷ 159	18	26	30	110	8
15-19 » . . . . .	1 571	112	÷ 181	÷ 364	÷ 211	÷ 160	÷ 267	÷ 52
20-24 » . . . . .	2 137	349	÷ 783	÷ 374	÷ 169	÷ 133	÷ 219	÷ 78
25-29 » . . . . .	÷ 1 102	÷ 135	148	368	247	126	67	3
30-34 » . . . . .	÷ 697	÷ 92	÷ 15	163	175	112	94	8
35-39 » . . . . .	÷ 250	÷ 72	÷ 141	55	65	75	106	10
40-44 » . . . . .	÷ 88	÷ 6	÷ 134	÷ 12	6	72	68	÷ 2
45-49 » . . . . .	÷ 73	32	÷ 104	8	÷ 1	26	22	÷ 1
50-54 » . . . . .	÷ 69	÷ 6	÷ 132	3	9	44	65	7
55-59 » . . . . .	÷ 106	9	÷ 154	27	-	53	71	4
60-64 » . . . . .	÷ 126	8	÷ 107	29	8	56	47	÷ 4
65-69 » . . . . .	÷ 107	÷ 2	÷ 66	69	27	16	10	1
70-74 » . . . . .	÷ 102	÷ 11	÷ 16	51	20	11	20	2
75 år og derover . . . . .	÷ 327	1	102	101	39	20	27	÷ 1
<b>I-II. I alt . . . . .</b>	<b>÷ 941</b>	<b>÷ 278</b>	<b>÷ 3 666</b>	<b>763</b>	<b>849</b>	<b>1 204</b>	<b>882</b>	<b>÷ 195</b>
0- 4 år . . . . .	÷ 1 401	÷ 261	104	360	226	225	157	10
5- 9 » . . . . .	÷ 652	÷ 115	÷ 225	181	130	176	163	7
10-14 » . . . . .	÷ 381	÷ 55	÷ 242	÷ 6	52	142	179	17
15-19 » . . . . .	2 436	123	÷ 156	÷ 555	÷ 290	÷ 330	÷ 466	÷ 89
20-24 » . . . . .	4 890	593	÷ 1 620	÷ 816	÷ 509	÷ 337	÷ 452	÷ 175
25-29 » . . . . .	÷ 1 902	÷ 157	61	702	527	291	112	÷ 16
30-34 » . . . . .	÷ 1 584	÷ 198	11	395	389	276	184	2
35-39 » . . . . .	÷ 577	÷ 187	÷ 227	125	154	158	253	24
40-44 » . . . . .	÷ 231	÷ 29	÷ 296	÷ 31	28	122	176	4
45-49 » . . . . .	÷ 191	39	÷ 173	5	16	68	66	÷ 2
50-54 » . . . . .	÷ 139	÷ 10	÷ 274	11	9	102	114	10
55-59 » . . . . .	÷ 202	10	÷ 276	30	÷ 7	99	158	7
60-64 » . . . . .	÷ 221	÷ 2	÷ 278	36	3	125	126	-
65-69 » . . . . .	÷ 196	÷ 3	÷ 147	95	53	37	43	3
70-74 » . . . . .	÷ 163	÷ 18	÷ 38	87	19	17	38	5
75 år og derover . . . . .	÷ 427	÷ 8	110	144	49	33	31	÷ 2

## alder

Fyns amts- kommune	Sønder- jyllands amts- kommune	Ribe amts- kommune	Vejle amts- kommune	Ring- købing amts- kommune	Århus amts- kommune	Viborg amts- kommune	Nord- jyllands amts- kommune	I alt	
9	10	11	12	13	14	15	16	17	
<b>223</b>	÷ 2	<b>68</b>	<b>110</b>	÷ 83	<b>788</b>	÷ 310	÷ 91	-	<b>I. Males, total</b>
37	57	62	10	40	÷ 18	37	48	-	0- 4 years
72	27	6	14	53	-	÷ 22	11	-	5- 9 "
68	55	15	÷ 20	23	12	10	3	-	10-14 "
÷ 13	÷ 77	÷ 77	÷ 38	÷ 74	236	÷ 169	÷ 13	-	15-19 "
÷ 157	÷ 293	÷ 69	÷ 117	÷ 257	586	÷ 336	÷ 201	-	20-24 "
÷ 75	33	59	103	92	÷ 75	49	÷ 82	-	25-29 "
59	46	21	76	12	÷ 38	33	64	-	30-34 "
11	21	÷ 3	33	38	41	÷ 10	÷ 6	-	35-39 "
62	38	20	-	÷ 2	÷ 34	19	58	-	40-44 "
36	19	÷ 3	÷ 1	÷ 13	27	20	÷ 4	-	45-49 "
35	14	14	÷ 11	11	8	14	13	-	50-54 "
25	27	1	4	÷ 11	25	22	÷ 8	-	55-59 "
16	21	11	21	6	21	13	13	-	60-64 "
34	13	11	22	÷ 8	÷ 18	-	9	-	65-69 "
22	÷ 3	2	4	÷ 1	5	4	÷ 5	-	70-74 "
÷ 9	-	÷ 2	10	8	10	6	9	-	75 years and over
<b>190</b>	÷ 315	÷ 21	<b>268</b>	<b>8</b>	<b>1 071</b>	÷ 381	÷ 141	-	<b>II. Females, total</b>
36	28	33	53	60	45	-	52	-	0- 4 years
23	20	4	44	29	÷ 11	41	24	-	5- 9 "
33	20	÷ 13	65	30	÷ 11	÷ 21	25	-	10-14 "
÷ 90	÷ 176	÷ 91	÷ 57	÷ 49	336	÷ 206	÷ 115	-	15-19 "
46	÷ 400	÷ 121	÷ 113	÷ 184	635	÷ 353	÷ 240	-	20-24 "
÷ 21	73	107	91	14	÷ 34	52	÷ 4	-	25-29 "
18	52	12	36	38	40	15	41	-	30-34 "
÷ 1	13	4	69	34	÷ 16	22	27	-	35-39 "
18	20	-	18	22	÷ 19	34	3	-	40-44 "
30	10	5	÷ 4	1	20	8	21	-	45-49 "
25	7	17	÷ 12	2	25	6	9	-	50-54 "
24	18	3	12	÷ 7	14	24	8	-	55-59 "
28	7	7	20	2	31	÷ 13	7	-	60-64 "
30	1	1	17	3	÷ 11	2	9	-	65-69 "
÷ 8	5	3	-	÷ 2	21	-	6	-	70-74 "
÷ 1	÷ 13	8	29	15	6	8	÷ 14	-	75 years and over
<b>413</b>	÷ 317	<b>47</b>	<b>378</b>	÷ 75	<b>1 859</b>	÷ 691	÷ 232	-	<b>I-II. Total</b>
73	85	95	63	100	27	37	100	-	0- 4 years
95	47	10	58	82	÷ 11	19	35	-	5- 9 "
101	75	2	45	53	1	÷ 11	28	-	10-14 "
÷ 103	÷ 253	÷ 168	÷ 95	÷ 123	572	÷ 375	÷ 128	-	15-19 "
÷ 111	÷ 693	÷ 190	÷ 230	÷ 441	1 221	÷ 689	÷ 441	-	20-24 "
÷ 96	106	166	194	106	÷ 109	101	÷ 86	-	25-29 "
77	98	33	112	50	2	48	105	-	30-34 "
10	34	1	102	72	25	12	21	-	35-39 "
80	58	20	18	20	÷ 53	53	61	-	40-44 "
66	29	2	÷ 5	÷ 12	47	28	17	-	45-49 "
60	21	31	÷ 23	13	33	20	22	-	50-54 "
49	45	4	16	÷ 18	39	46	-	-	55-59 "
44	28	18	41	8	52	-	20	-	60-64 "
64	14	12	39	÷ 5	÷ 29	2	18	-	65-69 "
14	2	5	4	÷ 3	26	4	1	-	70-74 "
÷ 10	÷ 13	6	39	23	16	14	÷ 5	-	75 years and over

TRANSLATION. - HEADING, Columns 1-16: counties; 17: total.

Tabel 66. **Antal amtskommunale flytninger 1986 fordelt efter kombineret til- og fraflytnings-**  
Inter-county migration, 1986, by counties moved out of and into

Fraflyttet fra	København kommune	Frederiks- berg kommune	København amts- kommune	Frederiks- borg amts- kommune	Roskilde amts- kommune	Vest- sjællands amts- kommune	Stor- strøms amts- kommune
Tilflyttet til	1	2	3	4	5	6	7
1. Københavns kommune .....	•	4 465	13 466	4 098	2 155	1 777	1 579
2. Frederiksberg » .....	4 450	•	1 959	682	360	243	231
3. Københavns amtskommune .....	14 201	2 194	•	3 493	2 733	1 538	1 142
4. Frederiksborg » .....	4 276	758	4 970	•	702	680	583
5. Roskilde » .....	2 584	412	3 900	843	•	1 147	964
6. Vestsjællands » .....	1 997	296	2 270	931	1 570	•	1 583
7. Storstrøms » .....	1 834	241	1 800	721	1 239	1 583	•
8. Bornholms » .....	258	41	201	120	68	95	61
9. Fyns » .....	1 067	170	915	562	336	575	476
10. Sønderjyllands » .....	340	70	400	265	120	236	155
11. Ribe » .....	370	70	282	213	97	170	120
12. Vejle » .....	520	89	505	312	207	286	222
13. Ringkøbing » .....	391	80	311	228	130	210	104
14. Århus » .....	1 263	258	1 000	664	316	547	399
15. Viborg » .....	461	64	315	258	110	149	134
16. Nordjyllands » .....	666	85	660	429	157	302	204
17. I alt .....	34 678	9 293	32 954	13 819	10 300	9 538	7 957

Tabel 67. **Antal amtskommunale nettoflytninger 1986 fordelt efter kombineret til- og fraflyt-**  
Net inter-county migration, 1986, by counties moved out of and into

Nettofraflyttet fra	København kommune	Frederiks- berg kommune	København amts- kommune	Frederiks- borg amts- kommune	Roskilde amts- kommune	Vest- sjællands amts- kommune	Stor- strøms amts- kommune
Nettotilflyttet til	1	2	3	4	5	6	7
1. Københavns kommune .....	•	15	÷ 735	÷ 178	÷ 429	÷ 220	÷ 255
2. Frederiksberg » .....	÷ 15	•	÷ 235	÷ 76	÷ 52	÷ 53	÷ 10
3. Københavns amtskommune .....	735	235	•	÷ 1 477	÷ 1 167	÷ 732	÷ 658
4. Frederiksborg » .....	178	76	1 477	•	÷ 141	÷ 251	÷ 138
5. Roskilde » .....	429	52	1 167	141	•	÷ 423	÷ 275
6. Vestsjællands » .....	220	53	732	251	423	•	-
7. Storstrøms » .....	255	10	658	138	275	-	•
8. Bornholms » .....	÷ 119	÷ 14	1	5	2	24	÷ 9
9. Fyns » .....	÷ 83	÷ 46	119	74	107	71	123
10. Sønderjyllands » .....	÷ 136	÷ 12	75	75	33	83	34
11. Ribe » .....	÷ 22	11	16	57	21	41	28
12. Vejle » .....	÷ 19	÷ 6	106	42	67	64	81
13. Ringkøbing » .....	÷ 20	÷ 9	26	39	19	49	-
14. Århus » .....	÷ 176	÷ 26	185	98	÷ 7	150	101
15. Viborg » .....	÷ 12	÷ 3	÷ 7	34	34	÷ 4	38
16. Nordjyllands » .....	÷ 274	÷ 58	81	14	÷ 34	÷ 3	58
17. I alt .....	941	278	3 666	÷ 763	÷ 849	÷ 1 204	÷ 882

amt m.v.

Bornholms amts-kommune	Fyns amts-kommune	Senderjyllands amts-kommune	Ribe amts-kommune	Vejle amts-kommune	Ringkøbing amts-kommune	Århus amts-kommune	Viborg amts-kommune	Nordjyllands amts-kommune	I alt	
8	9	10	11	12	13	14	15	16	17	
377	1 150	476	392	539	411	1 439	473	940	33 737	1.
55	216	82	59	95	89	284	67	143	9 015	2.
200	796	325	266	399	285	815	322	579	29 288	3.
115	488	190	156	270	189	566	224	415	14 582	4.
66	229	87	76	140	111	323	76	191	11 149	5.
71	504	153	129	222	161	397	153	305	10 742	6.
70	353	121	92	141	104	298	96	146	8 839	7.
•	60	19	22	42	37	49	36	51	1 160	8.
88	•	940	636	1 632	619	1 278	431	694	10 419	9.
29	843	•	1 202	1 225	430	789	292	388	6 784	10.
27	670	1 211	•	1 327	1 086	853	322	324	7 142	11.
47	1 571	1 301	1 371	•	958	2 516	524	648	11 077	12.
34	569	483	1 098	1 050	•	1 644	1 302	688	8 322	13.
74	1 549	1 098	983	2 463	2 019	•	2 432	2 840	17 905	14.
42	367	252	275	455	1 143	2 212	•	1 240	7 477	15.
60	641	363	338	699	755	2 583	1 418	•	9 360	16.
<b>1 355</b>	<b>10 006</b>	<b>7 101</b>	<b>7 095</b>	<b>10 699</b>	<b>8 397</b>	<b>16 046</b>	<b>8 168</b>	<b>9 592</b>	<b>196 998</b>	<b>17.</b>

TRANSLATION. - HEADING, Columns 1-16: counties moved out of; 17: total. - FRONT COLUMN: counties moved into.

ningsamt m.v.

Bornholms amts-kommune	Fyns amts-kommune	Senderjyllands amts-kommune	Ribe amts-kommune	Vejle amts-kommune	Ringkøbing amts-kommune	Århus amts-kommune	Viborg amts-kommune	Nordjyllands amts-kommune	I alt	
8	9	10	11	12	13	14	15	16	17	
119	83	136	22	19	20	176	12	274	÷ 941	1.
14	46	12	÷ 11	6	9	26	3	58	÷ 278	2.
÷ 1	÷ 119	÷ 75	÷ 16	÷ 106	÷ 26	÷ 185	7	÷ 81	÷ 3 666	3.
÷ 5	÷ 74	÷ 75	÷ 57	÷ 42	÷ 39	÷ 98	÷ 34	÷ 14	763	4.
÷ 2	÷ 107	÷ 33	÷ 21	÷ 67	÷ 19	7	÷ 34	34	849	5.
÷ 24	÷ 71	÷ 83	÷ 41	÷ 64	÷ 49	÷ 150	4	3	1 204	6.
9	÷ 123	÷ 34	÷ 28	÷ 81	-	÷ 101	÷ 38	÷ 58	882	7.
•	÷ 28	÷ 10	÷ 5	÷ 5	3	÷ 25	÷ 6	÷ 9	÷ 195	8.
28	•	97	÷ 34	61	50	÷ 271	64	53	413	9.
10	÷ 97	•	÷ 9	÷ 76	÷ 53	÷ 309	40	25	÷ 317	10.
5	34	9	•	÷ 44	÷ 12	÷ 130	47	÷ 14	47	11.
5	÷ 61	76	44	•	÷ 92	53	69	÷ 51	378	12.
÷ 3	÷ 50	53	12	92	•	÷ 375	159	÷ 67	÷ 75	13.
25	271	309	130	÷ 53	375	•	220	257	1 859	14.
6	÷ 64	÷ 40	÷ 47	÷ 69	÷ 159	÷ 220	•	÷ 178	÷ 691	15.
9	÷ 53	÷ 25	14	51	67	÷ 257	178	•	÷ 232	16.
<b>195</b>	<b>÷ 413</b>	<b>317</b>	<b>÷ 47</b>	<b>÷ 378</b>	<b>75</b>	<b>÷ 1 859</b>	<b>691</b>	<b>232</b>	<b>-</b>	<b>17.</b>

TRANSLATION. - HEADING, Columns 1-16: counties moved out of; 17: total. - FRONT COLUMN: counties moved into.

**Tabel 68. Samtlige indenlandske flytninger 1986 fordelt efter køn og alder**  
Internal migration, 1986, by sex and age

Alder	Flytninger mellem kommuner			Flytninger inden for kommuner			Samtlige indenlandske flytninger		
	Mænd 1	Kvinder 2	I alt 3	Mænd 4	Kvinder 5	I alt 6	Mænd 7	Kvinder 8	I alt 9
0- 4 år . . . . .	10 831	10 491	21 322	18 643	17 618	36 261	29 474	28 109	57 583
5- 9 » . . . . .	7 818	7 458	15 276	14 330	13 720	28 050	22 148	21 178	43 326
10-14 » . . . . .	7 177	6 677	13 854	12 721	12 400	25 121	19 898	19 077	38 975
15-19 » . . . . .	20 916	26 454	47 370	26 728	37 410	64 138	47 644	63 864	111 508
20-24 » . . . . .	45 037	45 293	90 330	60 603	60 513	121 116	105 640	105 806	211 446
25-29 » . . . . .	28 639	22 121	50 760	42 215	31 846	74 061	70 854	53 967	124 821
30-34 » . . . . .	18 064	12 345	30 409	28 690	20 230	48 920	46 754	32 575	79 329
35-39 » . . . . .	12 269	8 336	20 605	21 134	14 720	35 854	33 403	23 056	56 459
40-44 » . . . . .	8 917	6 582	15 499	15 240	10 944	26 184	24 157	17 526	41 683
45-49 » . . . . .	5 324	4 284	9 608	9 068	7 128	16 196	14 392	11 412	25 804
50-54 » . . . . .	3 675	3 104	6 779	6 395	5 425	11 820	10 070	8 529	18 599
55-59 » . . . . .	2 668	2 492	5 160	4 848	4 761	9 609	7 516	7 253	14 769
60-64 » . . . . .	2 388	2 341	4 729	4 558	4 827	9 385	6 946	7 168	14 114
65-69 » . . . . .	1 779	1 661	3 440	4 054	4 453	8 507	5 833	6 114	11 947
70-74 » . . . . .	1 010	1 153	2 163	3 406	4 308	7 714	4 416	5 461	9 877
75-79 » . . . . .	574	771	1 345	2 723	4 398	7 121	3 297	5 169	8 466
80-84 » . . . . .	278	542	820	2 063	3 929	5 992	2 341	4 471	6 812
85-89 » . . . . .	123	253	376	1 235	2 750	3 985	1 358	3 003	4 361
90-94 » . . . . .	43	111	154	472	1 062	1 534	515	1 173	1 688
95 år og derover . . .	7	24	31	98	188	286	105	212	317
<b>I alt . . . . .</b>	<b>177 537</b>	<b>162 493</b>	<b>340 030</b>	<b>279 224</b>	<b>262 630</b>	<b>541 854</b>	<b>456 761</b>	<b>425 123</b>	<b>881 884</b>

TRANSLATION. - HEADING, Columns 1-3: inter-municipal migration; 4-6: migration within municipalities; 7-9: total internal migration; 1, 4 and 7: males; 2, 5 and 8: females; 3, 6 and 9: total. - FRONT COLUMN: age, in years.

## **H. Udenlandske vandringer**

Tabel 69. **Antal indvandrede 1986 fordelt efter fraflytningsland, alder og statsborgerskab.**  
Immigrants, 1986, by age, citizenship and country of last permanent residence. Males

Indvandret fra	0-4	5-9	10-14	15-19	20-24	25-29	30-34	35-39	40-44
	år	år	år	år	år	år	år	år	år
	1	2	3	4	5	6	7	8	9
<b>A-K. I alt</b> .....	1 697	1 141	920	2 445	5 260	3 628	2 273	1 619	1 210
<b>A. Færøerne</b> .....	43	33	20	62	157	129	69	45	19
<b>B. Grønland</b> .....	141	115	100	170	391	365	302	256	251
<b>C. De nordiske lande</b> .....	184	120	91	218	653	498	310	255	198
Finland.....	2	5	2	3	28	14	10	12	2
Island.....	39	17	12	34	123	82	39	16	11
Norge.....	81	45	33	114	336	230	142	104	83
Sverige.....	62	53	44	67	166	172	119	123	102
<b>D. EF-lande</b> .....	214	154	131	456	1 182	712	467	304	245
Belgien, Luxembourg.....	13	18	10	16	25	21	26	22	14
Frankrig.....	18	13	9	36	116	67	48	25	21
Grækenland.....	7	3	3	7	26	18	9	4	6
Holland.....	25	13	9	18	63	52	31	27	12
Irland.....	6	-	4	34	81	19	14	2	4
Italien.....	12	10	8	39	139	85	54	18	17
Portugal.....	-	-	-	4	14	8	4	3	2
Spanien.....	14	14	17	20	28	29	19	14	26
UK.....	58	41	36	142	394	245	140	95	64
Vesttyskland.....	61	42	35	140	296	168	122	94	79
<b>E. Øvrige lande i Europa</b> .....	152	170	156	305	403	265	130	78	42
Jugoslavien.....	25	29	30	50	67	54	20	12	4
Polen.....	30	42	27	15	19	51	41	24	9
Schweiz.....	9	5	3	23	58	22	15	5	8
Tyrkiet.....	75	84	88	206	196	95	30	16	4
Østrig.....	2	3	3	4	10	7	3	2	5
Europa i øvrigt.....	11	7	5	7	53	36	21	19	12
<b>F-J. Uden for Europa</b> .....	946	538	409	1 184	2 402	1 626	977	668	438
<b>F. Afrika</b> .....	68	98	63	128	170	222	173	139	98
Kenya.....	5	8	13	15	7	6	14	14	14
Marokko.....	8	15	8	9	17	27	9	13	3
Tanzania.....	4	11	8	12	19	19	23	22	7
Afrika i øvrigt.....	51	64	34	92	127	170	127	90	74
<b>G. Nordamerika</b> .....	72	58	40	233	522	218	117	104	79
Canada.....	13	10	5	28	73	43	21	12	16
USA.....	59	48	35	205	449	175	96	92	63
<b>H. Syd- og Mellemerika</b> .....	71	18	18	30	31	37	33	25	22
<b>I. Asien</b> .....	720	351	271	757	1 606	1 093	625	376	224
Indien.....	24	1	-	6	12	14	9	4	11
Irak.....	23	15	12	11	58	86	51	21	9
Iran.....	68	38	38	28	207	198	78	24	21
Israel.....	17	6	3	11	47	30	16	12	2
Japan.....	10	5	3	6	12	12	15	14	9
Libanon.....	221	146	90	264	472	220	93	48	43
Pakistan.....	20	29	40	37	39	38	27	10	10
Philippinerne.....	14	7	5	2	7	13	14	8	3
Sri Lanka.....	107	31	17	312	640	371	233	142	52
Sydkorea.....	155	7	1	3	6	9	6	5	-
Thailand.....	10	14	10	5	23	15	6	8	4
Vietnam.....	6	9	11	23	21	8	6	6	2
Asien i øvrigt.....	45	43	41	49	62	79	71	74	58
<b>J. Oceanien</b> .....	15	13	17	36	73	56	29	24	15
<b>K. Uoplyst<sup>1</sup></b> .....	17	11	13	50	72	33	18	13	17

ANM. Inkl. vandringer til og fra Færøerne og Grønland.

<sup>1</sup> Herunder statsløse.



## Mænd

45-49 år	50-54 år	55-59 år	60 år og derover	I alt	Statsborgerskab			Immigrated from
					I Danmark	I fraflytn. land	I øvrigt	
10	11	12	13	14	15	16	17	
<b>604</b>	<b>424</b>	<b>210</b>	<b>380</b>	<b>21 811</b>	<b>8 392</b>	<b>11 271</b>	<b>2 148</b>	<b>A-K. Total</b>
11	12	2	7	609	596	•	13	<b>A. Faroe Islands</b>
<b>119</b>	<b>80</b>	<b>35</b>	<b>24</b>	<b>2 349</b>	<b>2 329</b>	<b>•</b>	<b>20</b>	<b>B. Greenland</b>
<b>101</b>	<b>77</b>	<b>37</b>	<b>64</b>	<b>2 806</b>	<b>1 417</b>	<b>1 266</b>	<b>123</b>	<b>C. Nordic countries</b>
8	3	1	3	93	7	82	4	Finland
2	4	4	4	387	41	345	1	Iceland
37	36	16	22	1 279	814	411	54	Norway
54	34	16	35	1 047	555	428	64	Sweden
<b>118</b>	<b>103</b>	<b>56</b>	<b>105</b>	<b>4 247</b>	<b>1 547</b>	<b>2 446</b>	<b>254</b>	<b>D. EEC countries</b>
6	4	4	5	184	135	30	19	Belgium, Luxembourg
15	9	4	12	393	163	191	39	France
1	5	1	1	91	30	58	3	Greece
4	3	1	-	258	73	163	22	Netherlands
2	4	-	-	170	21	141	8	Eire
4	2	3	5	396	62	328	6	Italy
4	1	3	-	43	17	24	2	Portugal
13	20	11	50	275	209	49	17	Spain
34	29	17	12	1 307	375	870	62	UK
35	26	12	20	1 130	462	592	76	Germany, Fed. Rep.
<b>28</b>	<b>16</b>	<b>7</b>	<b>25</b>	<b>1 777</b>	<b>216</b>	<b>1 530</b>	<b>31</b>	<b>E. Other European countries</b>
4	2	2	2	301	7	292	2	Yugoslavia
8	3	-	5	274	6	266	2	Poland
1	5	1	6	161	89	59	13	Switzerland
4	4	2	2	806	12	793	1	Turkey
1	-	-	1	41	20	19	2	Austria
10	2	2	9	194	82	101	11	Rest of Europe
<b>214</b>	<b>128</b>	<b>69</b>	<b>150</b>	<b>9 749</b>	<b>2 230</b>	<b>6 029</b>	<b>1 490</b>	<b>F-J. Outside Europe</b>
<b>35</b>	<b>34</b>	<b>20</b>	<b>15</b>	<b>1 263</b>	<b>608</b>	<b>615</b>	<b>40</b>	<b>F. Africa</b>
6	3	2	-	107	75	26	6	Kenya
1	1	-	1	112	8	104	-	Morocco
3	7	3	1	139	80	58	1	Tanzania
25	23	15	13	905	445	427	33	Rest of Africa
<b>44</b>	<b>21</b>	<b>15</b>	<b>49</b>	<b>1 572</b>	<b>707</b>	<b>796</b>	<b>69</b>	<b>G. North America</b>
8	7	5	8	249	120	109	20	Canada
36	14	10	41	1 323	587	687	49	USA
<b>13</b>	<b>8</b>	<b>1</b>	<b>6</b>	<b>313</b>	<b>152</b>	<b>146</b>	<b>15</b>	<b>H. South and Central America</b>
<b>116</b>	<b>58</b>	<b>30</b>	<b>75</b>	<b>6 302</b>	<b>571</b>	<b>4 381</b>	<b>1 350</b>	<b>I. Asia</b>
3	-	-	2	86	7	76	3	India
9	2	2	5	304	18	283	3	Iraq
5	8	4	13	730	10	716	4	Iran
3	1	-	7	155	42	93	20	Israel
13	2	1	1	103	41	57	5	Japan
13	12	7	11	1 640	6	518	1 116	Lebanon
6	2	1	9	268	29	199	40	Pakistan
-	1	1	6	81	24	43	14	Philippines
25	5	1	-	1 936	17	1 919	-	Sri Lanka
-	2	-	-	194	10	182	2	South Korea
5	4	1	3	108	38	29	41	Thailand
-	1	-	3	96	1	95	-	Vietnam
34	18	12	15	601	328	171	102	Rest of Asia
<b>6</b>	<b>7</b>	<b>3</b>	<b>5</b>	<b>299</b>	<b>192</b>	<b>91</b>	<b>16</b>	<b>J. Oceania</b>
<b>13</b>	<b>8</b>	<b>4</b>	<b>5</b>	<b>274</b>	<b>57</b>	<b>•</b>	<b>217</b>	<b>K. Not stated</b>

TRANSLATION. - HEADING, Columns 1-13: age; 14: total; 15-17: citizenship; 15: Danish nationals; 16: nationals of country of last permanent residence; 17: nationals of other countries.

Tabel 69. **Antal indvandrede 1986 fordelt efter fraflytningsland, alder og statsborgerskab.**  
(fortsat) Immigrants, 1986, by age, citizenship and country of last permanent residence. Females (continued)

Indvandret fra	0-4	5-9	10-14	15-19	20-24	25-29	30-34	35-39	40-44
	år	år	år	år	år	år	år	år	år
	1	2	3	4	5	6	7	8	9
<b>A-K. I alt</b> .....	<b>1 671</b>	<b>1 026</b>	<b>826</b>	<b>2 788</b>	<b>4 221</b>	<b>2 226</b>	<b>1 494</b>	<b>1 027</b>	<b>723</b>
<b>A. Færøerne</b> .....	<b>38</b>	<b>32</b>	<b>24</b>	<b>123</b>	<b>177</b>	<b>81</b>	<b>41</b>	<b>26</b>	<b>17</b>
<b>B. Grønland</b> .....	<b>106</b>	<b>111</b>	<b>99</b>	<b>137</b>	<b>199</b>	<b>211</b>	<b>185</b>	<b>117</b>	<b>105</b>
<b>C. De nordiske lande</b> .....	<b>183</b>	<b>121</b>	<b>108</b>	<b>575</b>	<b>1 038</b>	<b>429</b>	<b>211</b>	<b>146</b>	<b>110</b>
Finland .....	4	3	3	15	33	9	7	10	6
Island .....	49	29	18	70	151	69	42	15	8
Norge .....	72	43	40	415	669	224	87	52	47
Sverige .....	58	46	47	75	185	127	75	69	49
<b>D. EF-lande</b> .....	<b>208</b>	<b>134</b>	<b>105</b>	<b>668</b>	<b>1 109</b>	<b>464</b>	<b>296</b>	<b>219</b>	<b>149</b>
Belgien, Luxembourg .....	8	15	11	28	35	20	15	14	14
Frankrig .....	24	10	10	83	121	39	33	18	16
Grækenland .....	8	2	-	10	23	15	6	5	3
Holland .....	18	8	9	25	57	28	25	15	4
Irland .....	2	5	3	29	40	22	4	4	2
Italien .....	12	11	11	32	68	50	13	7	14
Portugal .....	-	-	1	6	14	7	2	2	1
Spanien .....	19	9	13	33	63	26	28	26	17
UK .....	55	44	22	250	415	122	82	67	39
Vesttyskland .....	62	30	25	172	273	135	88	61	39
<b>E. Øvrige lande i Europa</b> .....	<b>125</b>	<b>146</b>	<b>136</b>	<b>412</b>	<b>350</b>	<b>191</b>	<b>155</b>	<b>122</b>	<b>82</b>
Jugoslavien .....	16	27	29	48	29	11	14	19	11
Polen .....	28	40	28	15	64	73	81	36	16
Schweiz .....	6	3	2	46	74	31	10	7	5
Tyrkiet .....	65	71	69	284	141	45	32	41	35
Østrig .....	2	-	2	9	13	6	3	2	5
Europa i øvrigt .....	8	5	6	10	29	25	15	17	10
<b>F-J. Uden for Europa</b> .....	<b>997</b>	<b>467</b>	<b>347</b>	<b>864</b>	<b>1 324</b>	<b>834</b>	<b>594</b>	<b>391</b>	<b>256</b>
<b>F. Afrika</b> .....	<b>76</b>	<b>70</b>	<b>62</b>	<b>82</b>	<b>92</b>	<b>114</b>	<b>109</b>	<b>80</b>	<b>51</b>
Kenya .....	6	10	9	9	6	7	17	12	11
Marokko .....	7	10	7	18	10	8	1	5	3
Tanzania .....	7	4	6	8	7	12	16	12	4
Afrika i øvrigt .....	56	46	40	47	69	87	75	51	33
<b>G. Nordamerika</b> .....	<b>70</b>	<b>65</b>	<b>50</b>	<b>391</b>	<b>571</b>	<b>155</b>	<b>107</b>	<b>87</b>	<b>61</b>
Canada .....	12	11	7	43	59	27	14	7	14
USA .....	58	54	43	348	512	128	93	80	47
<b>H. Syd- og Mellemamerika</b> .....	<b>49</b>	<b>15</b>	<b>14</b>	<b>24</b>	<b>26</b>	<b>40</b>	<b>28</b>	<b>19</b>	<b>18</b>
<b>I. Asien</b> .....	<b>784</b>	<b>309</b>	<b>204</b>	<b>272</b>	<b>569</b>	<b>491</b>	<b>335</b>	<b>189</b>	<b>114</b>
Indien .....	47	5	2	3	12	10	5	9	3
Irak .....	25	12	7	7	19	17	17	5	4
Iran .....	47	35	27	30	95	92	34	21	13
Israel .....	14	9	-	11	42	15	15	7	3
Japan .....	7	3	9	8	16	12	13	12	6
Libanon .....	215	118	70	89	120	80	52	24	21
Pakistan .....	32	35	22	50	43	32	21	12	5
Philippinerne .....	2	11	5	5	36	29	23	8	5
Sri Lanka .....	103	28	14	22	101	93	57	24	9
Sydkorea .....	229	3	-	1	3	2	7	2	-
Thailand .....	8	8	4	11	28	39	20	10	4
Vietnam .....	7	7	6	13	8	7	6	3	-
Asien i øvrigt .....	48	35	38	22	46	63	65	52	41
<b>J. Oceanien</b> .....	<b>18</b>	<b>8</b>	<b>17</b>	<b>95</b>	<b>66</b>	<b>34</b>	<b>15</b>	<b>16</b>	<b>12</b>
<b>K. Uoplyst<sup>1</sup></b> .....	<b>14</b>	<b>15</b>	<b>7</b>	<b>9</b>	<b>24</b>	<b>16</b>	<b>12</b>	<b>6</b>	<b>4</b>

<sup>1</sup> Herunder statsløse.

## Kvinder

45-49 år	50-54 år	55-59 år	60 år og derover	I alt	Statsborgerskab			Immigrated from
					I Danmark	I fraflytn. land	I øvrigt	
10	11	12	13	14	15	16	17	
368	237	173	341	17 121	7 997	7 906	1 218	<b>A-K. Total</b>
8	6	3	4	580	573	•	7	<b>A. Faroe Islands</b>
37	25	12	5	1 349	1 337	•	12	<b>B. Greenland</b>
62	40	27	61	3 111	1 777	1 213	121	<b>C. Nordic countries</b>
4	3	-	1	98	6	87	5	Finland
4	7	2	1	465	103	353	9	Iceland
26	17	13	25	1 730	1 251	417	62	Norway
28	13	12	34	818	417	356	45	Sweden
88	60	38	108	3 646	2 087	1 362	197	<b>D. EEC countries</b>
5	5	3	1	174	133	26	15	Belgium, Luxembourg
6	1	1	9	371	239	105	27	France
-	2	1	1	76	62	8	6	Greece
2	4	-	4	199	86	96	17	Netherlands
3	1	-	1	116	22	90	4	Eire
7	5	-	6	236	106	126	4	Italy
-	-	1	1	35	20	14	1	Portugal
11	12	19	44	320	253	54	13	Spain
22	14	8	14	1 154	678	415	61	UK
32	16	5	27	965	488	428	49	Germany, Fed. Rep.
40	24	21	41	1 845	246	1 563	36	<b>E. Other European countries</b>
8	3	4	6	225	8	217	-	Yugoslavia
13	11	3	11	419	3	412	4	Poland
3	1	1	7	196	146	38	12	Switzerland
11	5	9	9	817	18	796	3	Turkey
-	1	-	1	44	27	13	4	Austria
5	3	4	7	144	44	87	13	Rest of Europe
131	80	69	120	6 474	1 934	3 768	772	<b>F-J. Outside Europe</b>
26	18	10	24	814	490	273	51	<b>F. Africa</b>
3	2	-	1	93	79	9	5	Kenya
-	-	1	1	71	3	67	1	Morocco
2	3	1	1	83	59	23	1	Tanzania
21	13	8	21	567	349	174	44	Rest of Africa
28	27	14	39	1 665	675	917	73	<b>G. North America</b>
8	5	4	5	216	94	103	19	Canada
20	22	10	34	1 449	581	814	54	USA
5	5	2	7	252	100	144	8	<b>H. South and Central America</b>
65	27	41	48	3 448	508	2 311	629	<b>I. Asia</b>
1	-	-	1	98	21	75	2	India
2	1	1	2	119	20	95	4	Iraq
7	4	9	5	419	5	412	2	Iran
2	-	4	2	124	83	25	16	Israel
4	3	-	1	94	20	67	7	Japan
14	4	6	7	820	6	309	505	Lebanon
4	4	3	10	273	21	230	22	Pakistan
1	-	1	6	132	14	116	2	Philippines
5	2	2	2	462	12	449	1	Sri Lanka
2	-	-	-	249	8	241	-	South Korea
4	2	-	1	139	21	101	17	Thailand
1	-	-	2	60	-	60	-	Vietnam
18	7	15	9	459	277	131	51	Rest of Asia
7	3	2	2	295	161	123	11	<b>J. Oceania</b>
2	2	3	2	116	43	•	73	<b>K. Not stated</b>

Tabel 69. **Antal indvandrede 1986 fordelt efter fraflytningsland, alder og statsborgerskab.**  
 (fortsat) **Immigrants, 1986, by age, citizenship and country of last permanent residence. Males and females, total**

Indvandret fra	0-4	5-9	10-14	15-19	20-24	25-29	30-34	35-39	40-44
	år	år	år	år	år	år	år	år	år
	1	2	3	4	5	6	7	8	9
<b>A-K. I alt</b> .....	<b>3 368</b>	<b>2 167</b>	<b>1 746</b>	<b>5 233</b>	<b>9 481</b>	<b>5 854</b>	<b>3 767</b>	<b>2 646</b>	<b>1 933</b>
<b>A. Færøerne</b> .....	<b>81</b>	<b>65</b>	<b>44</b>	<b>185</b>	<b>334</b>	<b>210</b>	<b>110</b>	<b>71</b>	<b>36</b>
<b>B. Grønland</b> .....	<b>247</b>	<b>226</b>	<b>199</b>	<b>307</b>	<b>590</b>	<b>576</b>	<b>487</b>	<b>373</b>	<b>356</b>
<b>C. De nordiske lande</b> .....	<b>367</b>	<b>241</b>	<b>199</b>	<b>793</b>	<b>1 691</b>	<b>927</b>	<b>521</b>	<b>401</b>	<b>308</b>
Finland .....	6	8	5	18	61	23	17	22	8
Island .....	88	46	30	104	274	151	81	31	19
Norge .....	153	88	73	529	1 005	454	229	156	130
Sverige .....	120	99	91	142	351	299	194	192	151
<b>D. EF-lande</b> .....	<b>422</b>	<b>288</b>	<b>236</b>	<b>1 124</b>	<b>2 291</b>	<b>1 176</b>	<b>763</b>	<b>523</b>	<b>394</b>
Belgien, Luxembourg .....	21	33	21	44	60	41	41	36	28
Frankrig .....	42	23	19	119	237	106	81	43	37
Grækenland .....	15	5	3	17	49	33	15	9	9
Holland .....	43	21	18	43	120	80	56	42	16
Irland .....	8	5	7	63	121	41	18	6	6
Italien .....	24	21	19	71	207	135	67	25	31
Portugal .....	-	-	1	10	28	15	6	5	3
Spanien .....	33	23	30	53	91	55	47	40	43
UK .....	113	85	58	392	809	367	222	162	103
Vesttyskland .....	123	72	60	312	569	303	210	155	118
<b>E. Øvrige lande i Europa</b> .....	<b>277</b>	<b>316</b>	<b>292</b>	<b>717</b>	<b>753</b>	<b>456</b>	<b>285</b>	<b>200</b>	<b>124</b>
Jugoslavien .....	41	56	59	98	96	65	34	31	15
Polen .....	58	82	55	30	83	124	122	60	25
Schweiz .....	15	8	5	69	132	53	25	12	13
Tyrkiet .....	140	155	157	490	337	140	62	57	39
Østrig .....	4	3	5	13	23	13	6	4	10
Europa i øvrigt .....	19	12	11	17	82	61	36	36	22
<b>F-J. Uden for Europa</b> .....	<b>1 943</b>	<b>1 005</b>	<b>756</b>	<b>2 048</b>	<b>3 726</b>	<b>2 460</b>	<b>1 571</b>	<b>1 059</b>	<b>694</b>
<b>F. Afrika</b> .....	<b>144</b>	<b>168</b>	<b>125</b>	<b>210</b>	<b>262</b>	<b>336</b>	<b>282</b>	<b>219</b>	<b>149</b>
Kenya .....	11	18	22	24	13	13	31	26	25
Marokko .....	15	25	15	27	27	35	10	18	6
Tanzania .....	11	15	14	20	26	31	39	34	11
Afrika i øvrigt .....	107	110	74	139	196	257	202	141	107
<b>G. Nordamerika</b> .....	<b>142</b>	<b>123</b>	<b>90</b>	<b>624</b>	<b>1 093</b>	<b>373</b>	<b>224</b>	<b>191</b>	<b>140</b>
Canada .....	25	21	12	71	132	70	35	19	30
USA .....	117	102	78	553	961	303	189	172	110
<b>H. Syd- og Mellemamerika</b> .....	<b>120</b>	<b>33</b>	<b>32</b>	<b>54</b>	<b>57</b>	<b>77</b>	<b>61</b>	<b>44</b>	<b>40</b>
<b>I. Asien</b> .....	<b>1 504</b>	<b>660</b>	<b>475</b>	<b>1 029</b>	<b>2 175</b>	<b>1 584</b>	<b>960</b>	<b>565</b>	<b>338</b>
Indien .....	71	6	2	9	24	24	14	13	14
Irak .....	48	27	19	18	77	103	68	26	13
Iran .....	115	73	65	58	302	290	112	45	34
Israel .....	31	15	3	22	89	45	31	19	5
Japan .....	17	8	12	14	28	24	28	26	15
Libanon .....	436	264	160	353	592	300	145	72	64
Pakistan .....	52	64	62	87	82	70	48	22	15
Philippinerne .....	16	18	10	7	43	42	37	16	8
Sri Lanka .....	210	59	31	334	741	464	290	166	61
Sydkorea .....	384	10	1	4	9	11	13	7	-
Thailand .....	18	22	14	16	51	54	26	18	8
Vietnam .....	13	16	17	36	29	15	12	9	2
Asien i øvrigt .....	93	78	79	71	108	142	136	126	99
<b>J. Oceanien</b> .....	<b>33</b>	<b>21</b>	<b>34</b>	<b>131</b>	<b>139</b>	<b>90</b>	<b>44</b>	<b>40</b>	<b>27</b>
<b>K. Uoplyst<sup>1</sup></b> .....	<b>31</b>	<b>26</b>	<b>20</b>	<b>59</b>	<b>96</b>	<b>49</b>	<b>30</b>	<b>19</b>	<b>21</b>

<sup>1</sup> Herunder statsløse.

**Mænd og kvinder i alt**  
 (continued)

45-49 år	50-54 år	55-59 år	60 år og derover	I alt	Statsborgerskab			Immigrated from
					I Danmark	I fraflytn. land	I øvrigt	
10	11	12	13	14	15	16	17	
<b>972</b>	<b>661</b>	<b>383</b>	<b>721</b>	<b>38 932</b>	<b>16 389</b>	<b>19 177</b>	<b>3 366</b>	<b>A-K. Total</b>
<b>19</b>	<b>18</b>	<b>5</b>	<b>11</b>	<b>1 189</b>	<b>1 169</b>	<b>•</b>	<b>20</b>	<b>A. Faroe Islands</b>
<b>156</b>	<b>105</b>	<b>47</b>	<b>29</b>	<b>3 698</b>	<b>3 666</b>	<b>•</b>	<b>32</b>	<b>B. Greenland</b>
<b>163</b>	<b>117</b>	<b>64</b>	<b>125</b>	<b>5 917</b>	<b>3 194</b>	<b>2 479</b>	<b>244</b>	<b>C. Nordic countries</b>
12	6	1	4	191	13	169	9	Finland
6	11	6	5	852	144	698	10	Iceland
63	53	29	47	3 009	2 065	828	116	Norway
82	47	28	69	1 865	972	784	109	Sweden
<b>206</b>	<b>163</b>	<b>94</b>	<b>213</b>	<b>7 893</b>	<b>3 634</b>	<b>3 808</b>	<b>451</b>	<b>D. EEC countries</b>
11	9	7	6	358	268	56	34	Belgium, Luxembourg
21	10	5	21	764	402	296	66	France
1	7	2	2	167	92	66	9	Greece
6	7	1	4	457	159	259	39	Netherlands
5	5	-	1	286	43	231	12	Eire
11	7	3	11	632	168	454	10	Italy
4	1	4	1	78	37	38	3	Portugal
24	32	30	94	595	462	103	30	Spain
56	43	25	26	2 461	1 053	1 285	123	UK
67	42	17	47	2 095	950	1 020	125	Germany, Fed. Rep.
<b>68</b>	<b>40</b>	<b>28</b>	<b>66</b>	<b>3 622</b>	<b>462</b>	<b>3 093</b>	<b>67</b>	<b>E. Other European countries</b>
12	5	6	8	526	15	509	2	Yugoslavia
21	14	3	16	693	9	678	6	Poland
4	6	2	13	357	235	97	25	Switzerland
15	9	11	11	1 623	30	1 589	4	Turkey
1	1	-	2	85	47	32	6	Austria
15	5	6	16	338	126	188	24	Rest of Europe
<b>345</b>	<b>208</b>	<b>138</b>	<b>270</b>	<b>16 223</b>	<b>4 164</b>	<b>9 797</b>	<b>2 262</b>	<b>F-J. Outside Europe</b>
<b>61</b>	<b>52</b>	<b>30</b>	<b>39</b>	<b>2 077</b>	<b>1 098</b>	<b>888</b>	<b>91</b>	<b>F. Africa</b>
9	5	2	1	200	154	35	11	Kenya
1	1	1	2	183	11	171	1	Morocco
5	10	4	2	222	139	81	2	Tanzania
46	36	23	34	1 472	794	601	77	Rest of Africa
<b>72</b>	<b>48</b>	<b>29</b>	<b>88</b>	<b>3 237</b>	<b>1 382</b>	<b>1 713</b>	<b>142</b>	<b>G. North America</b>
16	12	9	13	465	214	212	39	Canada
56	36	20	75	2 772	1 168	1 501	103	USA
<b>18</b>	<b>13</b>	<b>3</b>	<b>13</b>	<b>565</b>	<b>252</b>	<b>290</b>	<b>23</b>	<b>H. South and Central America</b>
<b>181</b>	<b>85</b>	<b>71</b>	<b>123</b>	<b>9 750</b>	<b>1 079</b>	<b>6 692</b>	<b>1 979</b>	<b>I. Asia</b>
4	-	-	3	184	28	151	5	India
11	3	3	7	423	38	378	7	Iraq
12	12	13	18	1 149	15	1 128	6	Iran
5	1	4	9	279	125	118	36	Israel
17	5	1	2	197	61	124	12	Japan
27	16	13	18	2 460	12	827	1 621	Lebanon
10	6	4	19	541	50	429	62	Pakistan
1	1	2	12	213	38	159	16	Philippines
30	7	3	2	2 398	29	2 368	1	Sri Lanka
2	2	-	-	443	18	423	2	South Korea
9	6	1	4	247	59	130	58	Thailand
1	1	-	5	156	1	155	-	Vietnam
52	25	27	24	1 060	605	302	153	Rest of Asia
<b>13</b>	<b>10</b>	<b>5</b>	<b>7</b>	<b>594</b>	<b>353</b>	<b>214</b>	<b>27</b>	<b>J. Oceania</b>
<b>15</b>	<b>10</b>	<b>7</b>	<b>7</b>	<b>390</b>	<b>100</b>	<b>•</b>	<b>290</b>	<b>K. Not stated</b>

Tabel 70. **Antal udvandrede 1986 fordelt efter tilflytningsland, alder og statsborgerskab.**  
Emigrants, 1986, by age, citizenship and country of intended future residence. Males

Udvandret til	0-4	5-9	10-14	15-19	20-24	25-29	30-34	35-39	40-44
	år	år	år	år	år	år	år	år	år
	1	2	3	4	5	6	7	8	9
<b>A-K. I alt</b> .....	<b>842</b>	<b>728</b>	<b>542</b>	<b>1 037</b>	<b>3 365</b>	<b>2 548</b>	<b>1 709</b>	<b>1 328</b>	<b>1 094</b>
<b>A. Færøerne</b> .....	<b>51</b>	<b>37</b>	<b>28</b>	<b>71</b>	<b>177</b>	<b>136</b>	<b>90</b>	<b>50</b>	<b>37</b>
<b>B. Grønland</b> .....	<b>95</b>	<b>99</b>	<b>77</b>	<b>125</b>	<b>510</b>	<b>401</b>	<b>302</b>	<b>238</b>	<b>223</b>
<b>C. De nordiske lande</b> .....	<b>207</b>	<b>152</b>	<b>91</b>	<b>214</b>	<b>725</b>	<b>600</b>	<b>429</b>	<b>287</b>	<b>212</b>
Finland .....	4	6	2	3	19	18	13	15	7
Island .....	43	33	17	22	75	78	51	17	8
Norge .....	88	62	43	137	455	332	221	138	109
Sverige .....	72	51	29	52	176	172	144	117	88
<b>D. EF-lande</b> .....	<b>192</b>	<b>171</b>	<b>124</b>	<b>288</b>	<b>884</b>	<b>614</b>	<b>361</b>	<b>283</b>	<b>269</b>
Belgien, Luxembourg .....	16	11	10	14	24	34	28	24	26
Frankrig .....	7	12	12	24	94	51	32	20	25
Grækenland .....	7	5	1	1	10	6	9	4	8
Holland .....	7	10	13	15	64	34	14	15	14
Irland .....	3	-	1	18	43	18	4	4	4
Italien .....	19	5	6	19	72	63	35	19	17
Portugal .....	4	1	5	2	8	7	6	6	2
Spanien .....	12	22	13	17	29	45	22	25	36
UK .....	75	54	37	92	323	195	126	89	73
Vesttyskland .....	42	51	26	86	217	161	85	77	64
<b>E. Øvrige lande i Europa</b> .....	<b>39</b>	<b>45</b>	<b>24</b>	<b>33</b>	<b>143</b>	<b>110</b>	<b>55</b>	<b>43</b>	<b>33</b>
Jugoslavien .....	2	12	8	6	15	10	4	5	4
Polen .....	1	-	3	1	5	14	16	10	4
Schweiz .....	10	5	2	14	58	36	15	6	9
Tyrkiet .....	23	24	9	7	11	12	8	7	6
Østrig .....	1	4	-	4	14	9	6	6	5
Europa i øvrigt .....	2	-	2	1	40	29	6	9	5
<b>F-J. Uden for Europa</b> .....	<b>237</b>	<b>209</b>	<b>184</b>	<b>281</b>	<b>817</b>	<b>579</b>	<b>390</b>	<b>379</b>	<b>288</b>
<b>F. Afrika</b> .....	<b>67</b>	<b>53</b>	<b>39</b>	<b>64</b>	<b>72</b>	<b>89</b>	<b>115</b>	<b>110</b>	<b>80</b>
Kenya .....	6	9	2	3	1	3	11	13	12
Marokko .....	3	2	-	1	2	3	1	8	4
Tanzania .....	8	9	11	4	3	8	14	14	12
Afrika i øvrigt .....	50	33	26	56	66	75	89	75	52
<b>G. Nordamerika</b> .....	<b>79</b>	<b>51</b>	<b>67</b>	<b>144</b>	<b>534</b>	<b>266</b>	<b>116</b>	<b>105</b>	<b>72</b>
Canada .....	17	8	10	14	62	49	19	17	10
USA .....	62	43	57	130	472	217	97	88	62
<b>H. Syd- og Mellemamerika</b> .....	<b>16</b>	<b>12</b>	<b>12</b>	<b>15</b>	<b>23</b>	<b>22</b>	<b>27</b>	<b>21</b>	<b>14</b>
<b>I. Asien</b> .....	<b>59</b>	<b>74</b>	<b>49</b>	<b>25</b>	<b>95</b>	<b>130</b>	<b>92</b>	<b>118</b>	<b>98</b>
Indien .....	2	3	1	-	7	9	9	11	6
Irak .....	-	1	1	-	-	1	-	2	-
Iran .....	-	3	-	1	16	23	3	4	-
Israel .....	5	9	4	8	10	16	9	10	7
Japan .....	4	5	2	3	11	13	13	11	4
Libanon .....	2	4	2	1	2	-	1	1	1
Pakistan .....	19	30	15	7	4	8	16	12	13
Philippinerne .....	-	-	-	-	5	1	-	3	2
Sri Lanka .....	-	-	-	2	2	5	1	5	-
Sydkorea .....	-	2	-	-	1	7	5	5	2
Thailand .....	4	1	1	1	2	6	5	7	3
Vietnam .....	-	-	-	-	1	1	-	-	-
Asien i øvrigt .....	23	16	23	2	34	40	30	47	60
<b>J. Oceanien</b> .....	<b>16</b>	<b>19</b>	<b>17</b>	<b>33</b>	<b>93</b>	<b>72</b>	<b>40</b>	<b>25</b>	<b>24</b>
<b>K. Uoplyst<sup>1</sup></b> .....	<b>21</b>	<b>15</b>	<b>14</b>	<b>25</b>	<b>109</b>	<b>108</b>	<b>82</b>	<b>48</b>	<b>32</b>

ANM. Inkl. vandringer til og fra Færøerne og Grønland.

<sup>1</sup> Herunder statsløse.

## Mænd

45-49 år	50-54 år	55-59 år	60 år og derover	I alt	Statsborgerskab			Emigrated to
					I Danmark	I tilflytn. land	I øvrigt	
10	11	12	13	14	15	16	17	
575	367	215	318	14 668	9 509	4 094	1 065	<b>A-K. Total</b>
11	10	5	8	711	690	•	21	<b>A. Faroe Islands</b>
102	63	32	23	2 290	2 267	•	23	<b>B. Greenland</b>
105	60	25	52	3 159	2 051	973	135	<b>C. Nordic countries</b>
5	1	-	3	96	21	70	5	Finland
6	6	2	2	360	49	304	7	Iceland
48	27	9	22	1 691	1 328	311	52	Norway
46	26	14	25	1 012	653	288	71	Sweden
150	113	85	140	3 674	1 992	1 446	236	<b>D. EEC countries</b>
8	8	3	1	207	178	15	14	Belgium, Luxembourg
13	8	9	22	329	200	110	19	France
-	2	-	2	55	32	20	3	Greece
12	2	2	1	203	71	109	23	Netherlands
2	1	-	2	100	19	75	6	Eire
9	5	1	4	274	85	182	7	Italy
4	4	1	3	53	32	13	8	Portugal
32	37	33	62	385	326	32	27	Spain
35	25	19	24	1 167	540	552	75	UK
35	21	17	19	901	509	338	54	Germany, Fed. Rep.
27	27	8	20	607	239	349	19	<b>E. Other European countries</b>
5	3	2	1	77	6	70	1	Yugoslavia
2	1	1	1	59	5	54	-	Poland
6	5	-	2	168	112	47	9	Switzerland
4	11	4	6	132	13	118	1	Turkey
-	2	-	2	53	31	18	4	Austria
10	5	1	8	118	72	42	4	Rest of Europe
162	76	55	71	3 728	2 140	1 326	262	<b>F-J. Outside Europe</b>
22	19	14	11	755	506	228	21	<b>F. Africa</b>
2	1	1	1	65	52	11	2	Kenya
2	1	1	-	28	6	22	-	Morocco
5	2	3	1	94	87	7	-	Tanzania
13	15	9	9	568	361	188	19	Rest of Africa
48	24	21	28	1 555	791	639	125	<b>G. North America</b>
6	2	5	4	223	104	75	44	Canada
42	22	16	24	1 332	687	564	81	USA
14	2	4	5	187	116	62	9	<b>H. South and Central America</b>
71	25	13	22	871	452	346	73	<b>I. Asia</b>
3	4	2	1	58	25	30	3	India
-	-	-	1	6	5	-	1	Iraq
1	1	-	-	52	6	45	1	Iran
5	-	1	3	87	42	40	5	Israel
7	3	1	1	78	32	46	-	Japan
2	-	-	1	17	2	13	2	Lebanon
10	-	1	3	138	39	66	33	Pakistan
3	1	-	2	17	11	4	2	Philippines
-	-	-	-	15	6	9	-	Sri Lanka
-	1	1	-	24	5	19	-	South Korea
3	-	1	3	37	30	5	2	Thailand
-	-	-	-	2	-	2	-	Vietnam
37	15	6	7	340	249	67	24	Rest of Asia
7	6	3	5	360	275	51	34	<b>J. Oceania</b>
18	18	5	4	499	130	•	369	<b>K. Not stated</b>

TRANSLATION. - HEADING, Columns 1-13: age; 14: total; 15-17: citizenship; 15: Danish nationals; 16: nationals of country of intended future residence; 17: nationals of other countries.

Tabel 70. **Antal udvandrede 1986 fordelt efter tilflytningsland, alder og statsborgerskab.**  
(fortsat) Emigrants, 1986, by age, citizenship and country of intended future residence. Females (continued)

Udvandret til	0-4 år	5-9 år	10-14 år	15-19 år	20-24 år	25-29 år	30-34 år	35-39 år	40-44 år
	1	2	3	4	5	6	7	8	9
<b>A-K. I alt</b> .....	<b>827</b>	<b>678</b>	<b>534</b>	<b>2 386</b>	<b>3 323</b>	<b>1 841</b>	<b>1 283</b>	<b>829</b>	<b>602</b>
<b>A. Færøerne</b> .....	40	29	41	107	143	94	58	36	19
<b>B. Grønland</b> .....	76	81	70	127	187	198	133	110	66
<b>C. De nordiske lande</b> .....	192	123	95	821	1 039	519	298	154	88
Finland .....	9	1	4	7	24	15	13	4	2
Island .....	41	28	15	69	108	77	44	12	7
Norge .....	74	49	39	655	736	294	143	67	50
Sverige .....	68	45	37	90	171	133	98	71	29
<b>D. EF-lande</b> .....	210	159	135	688	959	489	330	204	188
Belgien, Luxembourg .....	19	20	17	30	35	33	33	22	16
Frankrig .....	10	13	8	85	94	49	24	17	26
Grækenland .....	10	1	1	3	19	15	12	3	2
Holland .....	7	12	9	23	45	20	13	14	9
Irland .....	1	1	1	7	29	6	3	4	1
Italien .....	10	8	10	27	59	37	16	8	11
Portugal .....	4	1	4	3	5	6	4	4	3
Spanien .....	26	12	16	25	56	34	35	20	40
UK .....	78	44	37	316	372	147	115	60	42
Vesttyskland .....	45	47	32	169	245	142	75	52	38
<b>E. Øvrige lande i Europa</b> .....	22	42	31	89	128	68	61	33	28
Jugoslavien .....	1	15	12	5	4	5	9	7	4
Polen .....	1	1	3	-	9	5	7	5	3
Schweiz .....	12	4	3	59	77	36	20	8	6
Tyrkiet .....	7	17	10	12	17	10	11	3	4
Østrig .....	1	3	2	6	10	8	4	2	3
Europa i øvrigt .....	-	2	1	7	11	4	10	8	8
<b>F-J. Uden for Europa</b> .....	262	233	149	516	802	433	360	265	202
<b>F. Afrika</b> .....	73	57	40	35	34	97	105	68	43
Kenya .....	7	8	9	4	2	12	13	8	8
Marokko .....	4	-	-	-	2	4	-	-	1
Tanzania .....	13	10	7	3	1	14	16	15	14
Afrika i øvrigt .....	49	39	24	28	29	67	76	45	20
<b>G. Nordamerika</b> .....	83	69	46	331	584	182	107	93	79
Canada .....	9	8	2	46	61	29	19	14	10
USA .....	74	61	44	285	523	153	88	79	69
<b>H. Syd- og Mellemamerika</b> .....	13	16	12	21	25	19	23	17	16
<b>I. Asien</b> .....	76	78	41	55	85	97	91	74	52
Indien .....	3	1	2	2	6	6	6	5	3
Irak .....	-	-	-	1	-	-	1	-	1
Iran .....	6	3	-	2	5	3	2	1	-
Israel .....	8	8	1	20	33	16	12	3	4
Japan .....	8	4	2	6	11	10	8	8	4
Libanon .....	2	7	2	-	-	3	1	-	2
Pakistan .....	22	26	15	2	5	16	13	10	4
Philippinerne .....	1	-	-	4	2	3	1	1	1
Sri Lanka .....	1	-	1	-	1	1	1	1	-
Sydkorea .....	1	1	-	-	-	-	3	1	-
Thailand .....	1	1	-	10	5	7	6	7	4
Vietnam .....	-	-	-	-	-	-	-	-	-
Asien i øvrigt .....	23	27	18	8	17	32	37	37	29
<b>J. Oceanien</b> .....	17	13	10	74	74	38	34	13	12
<b>K. Uoplyst<sup>1</sup></b> .....	25	11	13	38	65	40	43	27	11

<sup>1</sup> Herunder statsløse.



## Kvinder

45-49 år	50-54 år	55-59 år	60 år og derover	I alt	Statsborgerskab			Emigrated to
					I Danmark	I tilflytn. land	I øvrigt	
10	11	12	13	14	15	16	17	
352	204	136	265	13 260	9 157	3 318	785	<b>A-K. Total</b>
7	11	2	2	589	583	•	6	<b>A. Faroe Islands</b>
33	18	6	7	1 112	1 099	•	13	<b>B. Greenland</b>
64	38	18	47	3 496	2 396	995	105	<b>C. Nordic countries</b>
2	3	1	2	87	17	64	6	Finland
3	7	2	3	416	98	312	6	Iceland
26	15	6	18	2 172	1 767	366	39	Norway
33	13	9	24	821	514	253	54	Sweden
112	66	65	122	3 727	2 695	817	215	<b>D. EEC countries</b>
7	7	4	1	244	217	9	18	Belgium, Luxembourg
11	7	9	12	365	289	56	20	France
2	2	1	1	72	68	4	-	Greece
4	1	4	3	164	95	55	14	Netherlands
2	-	1	-	56	10	43	3	Eire
6	5	1	4	202	128	70	4	Italy
5	-	-	2	41	35	3	3	Portugal
25	26	26	49	390	359	16	15	Spain
28	8	12	27	1 286	884	311	91	UK
22	10	7	23	907	610	250	47	Germany, Fed. Rep.
20	16	13	9	560	279	257	24	<b>E. Other European countries</b>
1	4	3	1	71	5	66	-	Yugoslavia
2	-	2	1	39	5	34	-	Poland
5	4	-	2	236	184	36	16	Switzerland
8	5	5	1	110	15	94	1	Turkey
1	-	-	1	41	27	10	4	Austria
3	3	3	3	63	43	17	3	Rest of Europe
106	50	28	72	3 478	2 026	1 249	203	<b>F-J. Outside Europe</b>
23	9	4	10	598	473	87	38	<b>F. Africa</b>
2	2	1	1	77	70	4	3	Kenya
1	-	-	1	13	1	11	1	Morocco
7	-	-	2	102	88	5	9	Tanzania
13	7	3	6	406	314	67	25	Rest of Africa
37	24	9	29	1 673	827	758	88	<b>G. North America</b>
6	1	2	3	210	108	82	20	Canada
31	23	7	26	1 463	719	676	68	USA
4	4	4	5	179	106	67	6	<b>H. South and Central America</b>
35	11	8	19	722	415	249	58	<b>I. Asia</b>
6	-	1	1	42	25	14	3	India
-	-	-	-	3	3	-	-	Iraq
-	-	-	-	22	5	16	1	Iran
1	1	-	4	111	92	14	5	Israel
4	2	1	1	69	17	50	2	Japan
-	-	-	-	17	1	14	2	Lebanon
1	2	-	3	119	30	72	17	Pakistan
1	-	-	2	16	3	10	3	Philippines
-	-	-	-	6	3	3	-	Sri Lanka
-	1	-	-	7	6	1	-	South Korea
2	-	-	-	43	15	27	1	Thailand
-	-	-	-	-	-	-	-	Vietnam
20	5	6	8	267	215	28	24	Rest of Asia
7	2	3	9	306	205	88	13	<b>J. Oceania</b>
10	5	4	6	298	79	•	219	<b>K. Not stated</b>

**Tabel 70. Antal udvandrede 1986 fordelt efter tilflytningsland, alder og statsborgerskab.**  
(fortsat) Emigrants, 1986, by age, citizenship and country of intended future residence. Males and females, total

Udvandret til	0-4	5-9	10-14	15-19	20-24	25-29	30-34	35-39	40-44
	år	år	år	år	år	år	år	år	år
	1	2	3	4	5	6	7	8	9
<b>A-K. I alt</b> .....	<b>1 669</b>	<b>1 406</b>	<b>1 076</b>	<b>3 423</b>	<b>6 688</b>	<b>4 389</b>	<b>2 992</b>	<b>2 157</b>	<b>1 696</b>
<b>A. Færøerne</b> .....	<b>91</b>	<b>66</b>	<b>69</b>	<b>178</b>	<b>320</b>	<b>230</b>	<b>148</b>	<b>86</b>	<b>56</b>
<b>B. Grønland</b> .....	<b>171</b>	<b>180</b>	<b>147</b>	<b>252</b>	<b>697</b>	<b>599</b>	<b>435</b>	<b>348</b>	<b>289</b>
<b>C. De nordiske lande</b> .....	<b>399</b>	<b>275</b>	<b>186</b>	<b>1 035</b>	<b>1 764</b>	<b>1 119</b>	<b>727</b>	<b>441</b>	<b>300</b>
Finland .....	13	7	6	10	43	33	26	19	9
Island .....	84	61	32	91	183	155	95	29	15
Norge .....	162	111	82	792	1 191	626	364	205	159
Sverige .....	140	96	66	142	347	305	242	188	117
<b>D. EF-lande</b> .....	<b>402</b>	<b>330</b>	<b>259</b>	<b>976</b>	<b>1 843</b>	<b>1 103</b>	<b>691</b>	<b>487</b>	<b>457</b>
Belgien, Luxembourg .....	35	31	27	44	59	67	61	46	42
Frankrig .....	17	25	20	109	188	100	56	37	51
Grækenland .....	17	6	2	4	29	21	21	7	10
Holland .....	14	22	22	38	109	54	27	29	23
Irland .....	4	1	2	25	72	24	7	8	5
Italien .....	29	13	16	46	131	100	51	27	28
Portugal .....	8	2	9	5	13	13	10	10	5
Spanien .....	38	34	29	42	85	79	57	45	76
UK .....	153	98	74	408	695	342	241	149	115
Vesttyskland .....	87	98	58	255	462	303	160	129	102
<b>E. Øvrige lande i Europa</b> .....	<b>61</b>	<b>87</b>	<b>55</b>	<b>122</b>	<b>271</b>	<b>178</b>	<b>116</b>	<b>76</b>	<b>61</b>
Jugoslavien .....	3	27	20	11	19	15	13	12	8
Polen .....	2	1	6	1	14	19	23	15	7
Schweiz .....	22	9	5	73	135	72	35	14	15
Tyrkiet .....	30	41	19	19	28	22	19	10	10
Østrig .....	2	7	2	10	24	17	10	8	8
Europa i øvrigt .....	2	2	3	8	51	33	16	17	13
<b>F-J. Uden for Europa</b> .....	<b>499</b>	<b>442</b>	<b>333</b>	<b>797</b>	<b>1 619</b>	<b>1 012</b>	<b>750</b>	<b>644</b>	<b>490</b>
<b>F. Afrika</b> .....	<b>140</b>	<b>110</b>	<b>79</b>	<b>99</b>	<b>106</b>	<b>186</b>	<b>220</b>	<b>178</b>	<b>123</b>
Kenya .....	13	17	11	7	3	15	24	21	20
Marokko .....	7	2	-	1	4	7	1	8	5
Tanzania .....	21	19	18	7	4	22	30	29	26
Afrika i øvrigt .....	99	72	50	84	95	142	165	120	72
<b>G. Nordamerika</b> .....	<b>162</b>	<b>120</b>	<b>113</b>	<b>475</b>	<b>1 118</b>	<b>448</b>	<b>223</b>	<b>198</b>	<b>151</b>
Canada .....	26	16	12	60	123	78	38	31	20
USA .....	136	104	101	415	995	370	185	167	131
<b>H. Syd- og Mellemamerika</b> .....	<b>29</b>	<b>28</b>	<b>24</b>	<b>36</b>	<b>48</b>	<b>41</b>	<b>50</b>	<b>38</b>	<b>30</b>
<b>I. Asien</b> .....	<b>135</b>	<b>152</b>	<b>90</b>	<b>80</b>	<b>180</b>	<b>227</b>	<b>183</b>	<b>192</b>	<b>150</b>
Indien .....	5	4	3	2	13	15	15	16	9
Irak .....	-	1	1	1	-	1	1	2	1
Iran .....	6	6	-	3	21	26	5	5	-
Israel .....	13	17	5	28	43	32	21	13	11
Japan .....	12	9	4	9	22	23	21	19	8
Libanon .....	4	11	4	1	2	3	2	1	3
Pakistan .....	41	56	30	9	9	24	29	22	17
Philippinerne .....	1	-	-	4	7	4	1	4	3
Sri Lanka .....	1	-	1	2	3	6	2	6	-
Sydkorea .....	1	3	-	-	1	7	8	6	2
Thailand .....	5	2	1	11	7	13	11	14	7
Vietnam .....	-	-	-	-	1	1	-	-	-
Asien i øvrigt .....	46	43	41	10	51	72	67	84	89
<b>J. Oceanien</b> .....	<b>33</b>	<b>32</b>	<b>27</b>	<b>107</b>	<b>167</b>	<b>110</b>	<b>74</b>	<b>38</b>	<b>36</b>
<b>K. Uoplyst<sup>1</sup></b> .....	<b>46</b>	<b>26</b>	<b>27</b>	<b>63</b>	<b>174</b>	<b>148</b>	<b>125</b>	<b>75</b>	<b>43</b>

<sup>1</sup> Herunder statsløse.

## Mænd og kvinder i alt

(continued)

45-49 år	50-54 år	55-59 år	60 år og derover	I alt	Statsborgerskab			Emigrated to
					I Danmark	I tilflytn. land	I øvrigt	
10	11	12	13	14	15	16	17	
927	571	351	583	27 928	18 666	7 412	1 850	A-K. Total
18	21	7	10	1 300	1 273	•	27	A. Faroe Islands
135	81	38	30	3 402	3 366	•	36	B. Greenland
169	98	43	99	6 655	4 447	1 968	240	C. Nordic countries
7	4	1	5	183	38	134	11	Finland
9	13	4	5	776	147	616	13	Iceland
74	42	15	40	3 863	3 095	677	91	Norway
79	39	23	49	1 833	1 167	541	125	Sweden
262	179	150	262	7 401	4 687	2 263	451	D. EEC countries
15	15	7	2	451	395	24	32	Belgium, Luxembourg
24	15	18	34	694	489	166	39	France
2	4	1	3	127	100	24	3	Greece
16	3	6	4	367	166	164	37	Netherlands
4	1	1	2	156	29	118	9	Eire
15	10	2	8	476	213	252	11	Italy
9	4	1	5	94	67	16	11	Portugal
57	63	59	111	775	685	48	42	Spain
63	33	31	51	2 453	1 424	863	166	UK
57	31	24	42	1 808	1 119	588	101	Germany, Fed. Rep.
47	43	21	29	1 167	518	606	43	E. Other European countries
6	7	5	2	148	11	136	1	Yugoslavia
4	1	3	2	98	10	88	-	Poland
11	9	-	4	404	296	83	25	Switzerland
12	16	9	7	242	28	212	2	Turkey
1	2	-	3	94	58	28	8	Austria
13	8	4	11	181	115	59	7	Rest of Europe
268	126	83	143	7 206	4 166	2 575	465	F-J. Outside Europe
45	28	18	21	1 353	979	315	59	F. Africa
4	3	2	2	142	122	15	5	Kenya
3	1	1	1	41	7	33	1	Morocco
12	2	3	3	196	175	12	9	Tanzania
26	22	12	15	974	675	255	44	Rest of Africa
85	48	30	57	3 228	1 618	1 397	213	G. North America
12	3	7	7	433	212	157	64	Canada
73	45	23	50	2 795	1 406	1 240	149	USA
18	6	8	10	366	222	129	15	H. South and Central America
106	36	21	41	1 593	867	595	131	I. Asia
9	4	3	2	100	50	44	6	India
-	-	-	1	9	8	-	1	Iraq
1	1	-	-	74	11	61	2	Iran
6	1	1	7	198	134	54	10	Israel
11	5	2	2	147	49	96	2	Japan
2	-	-	1	34	3	27	4	Lebanon
11	2	1	6	257	69	138	50	Pakistan
4	1	-	4	33	14	14	5	Philippines
-	-	-	-	21	9	12	-	Sri Lanka
-	2	1	-	31	11	20	-	South Korea
5	-	1	3	80	45	32	3	Thailand
-	-	-	-	2	-	2	-	Vietnam
57	20	12	15	607	464	95	48	Rest of Asia
14	8	6	14	666	480	139	47	J. Oceania
28	23	9	10	797	209	•	588	K. Not stated

Tabel 71. **Ind- og udvandrede 1986 fordelt efter køn og statsborgerskab**  
Immigration and emigration, 1986, by sex and citizenship

Statsborgerskab	Indvandring			Udvandring			Nettoindvandring			Citizenship
	Mænd 1	Kvinder 2	I alt 3	Mænd 4	Kvinder 5	I alt 6	Mænd 7	Kvinder 8	I alt 9	
<b>A-J. I alt</b> .....	<b>21 811</b>	<b>17 121</b>	<b>38 932</b>	<b>14 668</b>	<b>13 260</b>	<b>27 928</b>	<b>7 143</b>	<b>3 861</b>	<b>11 004</b>	<b>A-J. Total</b>
<b>A. Danmark</b> .....	<b>8 392</b>	<b>7 997</b>	<b>16 389</b>	<b>9 509</b>	<b>9 157</b>	<b>18 666</b>	<b>÷1 117</b>	<b>+1 160</b>	<b>÷2 277</b>	<b>A. Denmark</b>
<b>B. De nordiske lande</b>	<b>1 430</b>	<b>1 366</b>	<b>2 796</b>	<b>1 138</b>	<b>1 130</b>	<b>2 268</b>	<b>292</b>	<b>236</b>	<b>528</b>	<b>B. Nordic countries</b>
Finland .....	100	115	215	89	75	164	11	40	51	Finland
Island .....	371	380	751	340	339	679	31	41	72	Iceland
Norge .....	463	462	925	371	417	788	92	45	137	Norway
Sverige .....	496	409	905	338	299	637	158	110	268	Sweden
<b>C. EF-lande</b> .....	<b>2 700</b>	<b>1 554</b>	<b>4 254</b>	<b>1 840</b>	<b>1 084</b>	<b>2 924</b>	<b>860</b>	<b>470</b>	<b>1 330</b>	<b>C. EEC countries</b>
Belgien, Luxemb. . .	38	36	74	23	23	46	15	13	28	Belgium, Luxemb.
Frankrig .....	207	119	326	145	81	226	62	38	100	France
Grækenland .....	59	9	68	26	8	34	33	1	34	Greece
Holland .....	182	115	297	124	73	197	58	42	100	Netherlands
Irland .....	159	104	263	101	70	171	58	34	92	Eire
Italien .....	352	133	485	242	91	333	110	42	152	Italy
Portugal .....	26	19	45	15	7	22	11	12	23	Portugal
Spanien .....	52	57	109	41	25	66	11	32	43	Spain
UK .....	1 000	499	1 499	737	410	1 147	263	89	352	UK
Vesttyskland .....	625	463	1 088	386	296	682	239	167	406	Germ., Fed. Rep.
<b>D. Øvrige lande i Europa</b>	<b>1 569</b>	<b>1 606</b>	<b>3 175</b>	<b>428</b>	<b>345</b>	<b>773</b>	<b>1 141</b>	<b>1 261</b>	<b>2 402</b>	<b>D. Other European countries</b>
Jugoslavien .....	295	219	514	76	78	154	219	141	360	Yugoslavia
Polen .....	271	420	691	78	50	128	193	370	563	Poland
Schweiz .....	68	46	114	67	64	131	1	÷18	÷17	Switzerland
Tyrkiet .....	804	801	1 605	130	104	234	674	697	1 371	Turkey
Østrig .....	23	17	40	28	17	45	÷5	-	÷5	Austria
Europa i øvrigt .....	108	103	211	49	32	81	59	71	130	Rest of Europe
<b>E-I. Uden for Europa</b>	<b>6 383</b>	<b>4 009</b>	<b>10 392</b>	<b>1 746</b>	<b>1 542</b>	<b>3 288</b>	<b>4 637</b>	<b>2 467</b>	<b>7 104</b>	<b>E-I. Outside Europe</b>
<b>E. Afrika</b> .....	<b>676</b>	<b>299</b>	<b>975</b>	<b>275</b>	<b>112</b>	<b>387</b>	<b>401</b>	<b>187</b>	<b>588</b>	<b>E. Africa</b>
Kenya .....	26	10	36	13	6	19	13	4	17	Kenya
Marokko .....	111	70	181	29	12	41	82	58	140	Morocco
Tanzania .....	59	25	84	13	7	20	46	18	64	Tanzania
Afrika i øvrigt .....	480	194	674	220	87	307	260	107	367	Rest of Africa
<b>F. Nordamerika</b> .....	<b>854</b>	<b>972</b>	<b>1 826</b>	<b>724</b>	<b>854</b>	<b>1 578</b>	<b>130</b>	<b>118</b>	<b>248</b>	<b>F. North America</b>
Canada .....	130	111	241	83	94	177	47	17	64	Canada
USA .....	724	861	1 585	641	760	1 401	83	101	184	USA
<b>G. Syd- og Mellemamerika</b> .....	<b>164</b>	<b>170</b>	<b>334</b>	<b>83</b>	<b>86</b>	<b>169</b>	<b>81</b>	<b>84</b>	<b>165</b>	<b>G. South and Central America</b>
<b>H. Asien</b> .....	<b>4 577</b>	<b>2 433</b>	<b>7 010</b>	<b>590</b>	<b>384</b>	<b>974</b>	<b>3 987</b>	<b>2 049</b>	<b>6 036</b>	<b>H. Asia</b>
Indien .....	80	77	157	62	36	98	18	41	59	India
Irak .....	285	98	383	9	5	14	276	93	369	Iraq
Iran .....	751	425	1 176	158	38	196	593	387	980	Iran
Israel .....	105	29	134	53	23	76	52	6	58	Israel
Japan .....	61	73	134	55	54	109	6	19	25	Japan
Libanon .....	527	311	838	21	20	41	506	291	797	Lebanon
Pakistan .....	208	246	454	81	97	178	127	149	276	Pakistan
Philippinerne .....	46	135	181	12	21	33	34	114	148	Philippines
Sri Lanka .....	1 924	452	2 376	14	4	18	1 910	448	2 358	Sri Lanka
Sydkorea .....	182	244	426	20	2	22	162	242	404	South Korea
Thailand .....	29	108	137	6	32	38	23	76	99	Thailand
Vietnam .....	183	85	268	8	7	15	175	78	253	Vietnam
Asien i øvrigt .....	196	150	346	91	45	136	105	105	210	Rest of Asia
<b>I. Oceanien</b> .....	<b>112</b>	<b>135</b>	<b>247</b>	<b>74</b>	<b>106</b>	<b>180</b>	<b>38</b>	<b>29</b>	<b>67</b>	<b>I. Oceania</b>
<b>J. Uoplyst<sup>1</sup></b> .....	<b>1 337</b>	<b>589</b>	<b>1 926</b>	<b>7</b>	<b>2</b>	<b>9</b>	<b>1 330</b>	<b>587</b>	<b>1 917</b>	<b>J. Not stated</b>

ANM. Inkl. vandringer til og fra Færøerne og Grønland.

<sup>1</sup> Herunder statsløse.

TRANSLATION. - HEADING, Columns 1-3: immigration; 4-6: emigration; 7-9: net immigration; 1, 4 and 7: males; 2, 5 and 8: females; 3, 6 and 9: total.

Tabel 72. Ind- og udvandrede 1986, fordelt efter køn, alder og ægteskabelig stilling  
Immigration and emigration, 1986, by sex, age and marital status

	Mænd					Kvinder					
	Ugift	Gift, separeret	Enke-stand	Fra-skilt	I alt	Ugift	Gift, separeret	Enke-stand	Fra-skilt	I alt	
	1	2	3	4	5	6	7	8	9	10	
<b>A. Indvandring</b> ..	<b>14 609</b>	<b>6 197</b>	<b>70</b>	<b>935</b>	<b>21 811</b>	<b>10 797</b>	<b>5 634</b>	<b>201</b>	<b>489</b>	<b>17 121</b>	<b>A. Immigration</b>
0- 4 år .....	1 697	•	•	•	1 697	1 671	•	•	•	1 671	0- 4 years
5- 9 " .....	1 141	•	•	•	1 141	1 026	•	•	•	1 026	5- 9 "
10-14 " .....	920	•	•	•	920	823	3	-	-	826	10-14 "
15-19 " .....	2 285	160	-	-	2 445	2 400	387	-	1	2 788	15-19 "
20-24 " .....	4 455	797	1	7	5 260	3 193	1 005	5	18	4 221	20-24 "
25-29 " .....	2 343	1 225	2	58	3 628	1 000	1 152	7	67	2 226	25-29 "
30-34 " .....	966	1 161	4	142	2 273	385	1 019	8	82	1 494	30-34 "
35-39 " .....	421	986	3	209	1 619	147	787	7	86	1 027	35-39 "
40-44 " .....	213	769	4	224	1 210	66	558	13	86	723	40-44 "
45-49 " .....	66	409	4	125	604	34	269	11	54	368	45-49 "
50-54 " .....	40	288	6	90	424	15	163	15	44	237	50-54 "
55-59 " .....	29	147	4	30	210	14	113	24	22	173	55-59 "
60-64 " .....	9	114	9	19	151	11	93	29	14	147	60-64 "
65-69 " .....	12	67	9	19	107	7	43	28	5	83	65-69 "
70-74 " .....	3	39	9	5	56	2	27	25	4	58	70-74 "
75-79 " .....	5	21	7	5	38	2	9	18	4	33	75-79 "
80 år og derover...	4	14	8	2	28	1	6	11	2	20	80 years and over
<b>B. Udvandring</b> ...	<b>9 598</b>	<b>4 002</b>	<b>57</b>	<b>1 011</b>	<b>14 668</b>	<b>8 961</b>	<b>3 557</b>	<b>150</b>	<b>592</b>	<b>13 260</b>	<b>B. Emigration</b>
0- 4 år .....	842	•	•	•	842	827	•	•	•	827	0- 4 years
5- 9 " .....	728	•	•	•	728	678	•	•	•	678	5- 9 "
10-14 " .....	542	•	•	•	542	534	-	-	-	534	10-14 "
15-19 " .....	1 033	3	-	1	1 037	2 347	38	-	1	2 386	15-19 "
20-24 " .....	3 194	152	-	19	3 365	2 919	379	1	24	3 323	20-24 "
25-29 " .....	1 894	576	-	78	2 548	1 037	729	2	73	1 841	25-29 "
30-34 " .....	757	790	3	159	1 709	385	785	7	106	1 283	30-34 "
35-39 " .....	317	775	5	231	1 328	120	592	8	109	829	35-39 "
40-44 " .....	158	702	5	229	1 094	55	409	12	126	602	40-44 "
45-49 " .....	60	389	4	122	575	17	250	12	73	352	45-49 "
50-54 " .....	38	233	7	89	367	12	147	10	35	204	50-54 "
55-59 " .....	16	158	4	37	215	10	94	17	15	136	55-59 "
60-64 " .....	12	107	8	24	151	12	73	25	18	128	60-64 "
65-69 " .....	2	57	7	17	83	2	35	19	5	61	65-69 "
70-74 " .....	1	42	4	1	48	4	15	12	2	33	70-74 "
75-79 " .....	2	12	6	3	23	2	7	12	3	24	75-79 "
80 år og derover...	2	6	4	1	13	-	4	13	2	19	80 years and over
<b>C. Nettoind- vandring</b> .....	<b>5 011</b>	<b>2 195</b>	<b>13</b>	<b>÷76</b>	<b>7 143</b>	<b>1 836</b>	<b>2 077</b>	<b>51</b>	<b>+103</b>	<b>3 861</b>	<b>C. Net immigration</b>
0- 4 år .....	855	•	•	•	855	844	•	•	•	844	0- 4 years
5- 9 " .....	413	•	•	•	413	348	•	•	•	348	5- 9 "
10-14 " .....	378	•	•	•	378	289	3	-	-	292	10-14 "
15-19 " .....	1 252	157	-	÷1	1 408	53	349	-	-	402	15-19 "
20-24 " .....	1 261	645	1	÷12	1 895	274	626	4	÷6	898	20-24 "
25-29 " .....	449	649	2	÷20	1 080	÷37	423	5	÷6	385	25-29 "
30-34 " .....	209	371	1	÷17	564	-	234	1	÷24	211	30-34 "
35-39 " .....	104	211	÷2	÷22	291	27	195	÷1	÷23	198	35-39 "
40-44 " .....	55	67	÷1	÷5	116	11	149	1	÷40	121	40-44 "
45-49 " .....	6	20	-	3	29	17	19	÷1	÷19	16	45-49 "
50-54 " .....	2	55	÷1	1	57	3	16	5	9	33	50-54 "
55-59 " .....	13	÷11	-	÷7	÷5	4	19	7	7	37	55-59 "
60-64 " .....	÷3	7	1	÷5	-	÷1	20	4	÷4	19	60-64 "
65-69 " .....	10	10	2	2	24	5	8	9	-	22	65-69 "
70-74 " .....	2	÷3	5	4	8	÷2	12	13	2	25	70-74 "
75-79 " .....	3	9	1	2	15	-	2	6	1	9	75-79 "
80 år og derover...	2	8	4	1	15	1	2	÷2	-	1	80 years and over

ANM. Inkl. vandringer til og fra Færøerne og Grønland.

TRANSLATION. - HEADING, Columns 1-5: males; 6-10: females; 1 and 6: single; 2 and 7: married, incl. separated; 3 and 8: widowed; 4 and 9: divorced; 5 and 10: total.

Tabel 73. **Antal indvandrede til de enkelte amtskommuner m.v. 1986 fordelt efter køn og Immigration into counties, 1986, by sex and age**

	København kommune	Frederiks- berg kommune	København amts- kommune	Frederiks- borg amts- kommune	Roskilde amts- kommune	Vest- sjællands amts- kommune	Stor- strøms amts- kommune	Born- holms amts- kommune
	1	2	3	4	5	6	7	8
<b>I. Mænd i alt . . . . .</b>	<b>3 587</b>	<b>478</b>	<b>2 384</b>	<b>1 728</b>	<b>807</b>	<b>970</b>	<b>748</b>	<b>95</b>
0- 4 år . . . . .	226	24	182	163	69	92	62	13
5- 9 » . . . . .	154	30	169	122	49	49	36	3
10-14 » . . . . .	148	15	137	94	40	49	21	3
15-19 » . . . . .	315	37	217	204	90	118	85	10
20-24 » . . . . .	793	77	554	365	174	239	187	17
25-29 » . . . . .	720	88	326	210	131	145	121	11
30-34 » . . . . .	459	59	216	152	68	97	86	13
35-39 » . . . . .	285	64	194	139	55	63	48	6
40-44 » . . . . .	201	32	160	114	55	50	43	8
45-49 » . . . . .	110	16	72	70	26	22	18	6
50-54 » . . . . .	72	13	62	40	19	14	21	2
55-59 » . . . . .	41	6	30	21	8	16	9	1
60-64 » . . . . .	22	7	28	19	7	4	2	2
65-69 » . . . . .	26	1	20	6	6	7	4	-
70-74 » . . . . .	7	3	11	4	4	4	3	-
75 år og derover . . . . .	8	6	6	5	6	1	2	-
<b>II. Kvinder i alt . . . . .</b>	<b>2 770</b>	<b>393</b>	<b>2 265</b>	<b>1 510</b>	<b>646</b>	<b>685</b>	<b>588</b>	<b>83</b>
0- 4 år . . . . .	199	33	153	160	93	87	62	7
5- 9 » . . . . .	155	15	138	114	44	47	34	4
10-14 » . . . . .	104	23	133	99	33	45	26	3
15-19 » . . . . .	324	44	350	237	83	137	110	14
20-24 » . . . . .	697	67	598	310	129	119	128	23
25-29 » . . . . .	486	67	240	135	81	73	77	8
30-34 » . . . . .	298	41	187	134	64	51	50	6
35-39 » . . . . .	165	28	165	104	45	47	27	5
40-44 » . . . . .	129	28	112	91	27	30	28	4
45-49 » . . . . .	73	15	68	34	11	13	13	3
50-54 » . . . . .	44	11	38	29	9	9	17	2
55-59 » . . . . .	30	9	28	18	12	13	7	1
60-64 » . . . . .	32	1	24	19	6	6	5	2
65-69 » . . . . .	13	7	15	11	3	3	2	1
70-74 » . . . . .	15	3	9	4	4	3	1	-
75 år og derover . . . . .	6	1	7	11	2	2	1	-
<b>I-II. I alt . . . . .</b>	<b>6 357</b>	<b>871</b>	<b>4 649</b>	<b>3 238</b>	<b>1 453</b>	<b>1 655</b>	<b>1 336</b>	<b>178</b>
0- 4 år . . . . .	425	57	335	323	162	179	124	20
5- 9 » . . . . .	309	45	307	236	93	96	70	7
10-14 » . . . . .	252	38	270	193	73	94	47	6
15-19 » . . . . .	639	81	567	441	173	255	195	24
20-24 » . . . . .	1 490	144	1 152	675	303	358	315	40
25-29 » . . . . .	1 206	155	566	345	212	218	198	19
30-34 » . . . . .	757	100	403	286	132	148	136	19
35-39 » . . . . .	450	92	359	243	100	110	75	11
40-44 » . . . . .	330	60	272	205	82	80	71	12
45-49 » . . . . .	183	31	140	104	37	35	31	9
50-54 » . . . . .	116	24	100	69	28	23	38	4
55-59 » . . . . .	71	15	58	39	20	29	16	2
60-64 » . . . . .	54	8	52	38	13	10	7	4
65-69 » . . . . .	39	8	35	17	9	10	6	1
70-74 » . . . . .	22	6	20	8	8	7	4	-
75 år og derover . . . . .	14	7	13	16	8	3	3	-

## alder

Fyns amts- kommune	Sender- jyllands amts- kommune	Ribe amts- kommune	Vejle amts- kommune	Ring- købing amts- kommune	Århus amts- kommune	Viborg amts- kommune	Nord- jyllands amts- kommune	I alt	
9	10	11	12	13	14	15	16	17	
<b>1 794</b>	<b>987</b>	<b>903</b>	<b>1 284</b>	<b>1 064</b>	<b>2 389</b>	<b>796</b>	<b>1 797</b>	<b>21 811</b>	<b>I. Males, total</b>
119	66	94	112	87	182	70	136	1 697	0- 4 years
77	52	50	52	60	107	39	92	1 141	5- 9 "
57	33	32	40	39	105	29	78	920	10-14 "
237	154	92	160	146	262	99	219	2 445	15-19 "
464	233	221	339	297	593	208	499	5 260	20-24 "
324	150	163	223	164	445	120	287	3 628	25-29 "
173	108	89	146	98	240	88	181	2 273	30-34 "
138	68	53	83	76	179	55	113	1 619	35-39 "
91	47	55	44	46	138	45	81	1 210	40-44 "
44	23	22	35	23	54	17	46	604	45-49 "
34	22	16	16	11	35	12	35	424	50-54 "
10	12	6	13	5	15	6	11	210	55-59 "
6	8	5	9	5	15	4	8	151	60-64 "
9	3	2	6	5	5	1	6	107	65-69 "
4	2	2	-	1	9	-	2	56	70-74 "
7	6	1	6	1	5	3	3	66	75 years and over
<b>1 262</b>	<b>734</b>	<b>674</b>	<b>884</b>	<b>879</b>	<b>1 862</b>	<b>602</b>	<b>1 284</b>	<b>17 121</b>	<b>II. Females, total</b>
132	66	85	101	95	161	92	145	1 671	0- 4 years
72	45	55	51	39	104	36	73	1 026	5- 9 "
69	25	30	39	26	88	25	58	826	10-14 "
219	180	127	147	202	299	102	213	2 788	15-19 "
308	173	166	230	274	512	149	338	4 221	20-24 "
189	83	73	114	114	265	69	152	2 226	25-29 "
100	46	59	87	48	164	57	102	1 494	30-34 "
79	42	26	43	31	109	23	88	1 027	35-39 "
33	33	25	28	17	67	25	46	723	40-44 "
21	8	12	17	12	39	7	22	368	45-49 "
7	8	7	8	8	15	4	21	237	50-54 "
15	2	-	6	4	14	6	8	173	55-59 "
6	10	7	4	6	11	3	5	147	60-64 "
7	6	1	4	1	3	-	6	83	65-69 "
4	3	1	1	1	4	2	3	58	70-74 "
1	4	-	4	1	7	2	4	53	75 years and over
<b>3 056</b>	<b>1 721</b>	<b>1 577</b>	<b>2 168</b>	<b>1 943</b>	<b>4 251</b>	<b>1 398</b>	<b>3 081</b>	<b>38 932</b>	<b>I-II. Total</b>
251	132	179	213	182	343	162	281	3 368	0- 4 years
149	97	105	103	99	211	75	165	2 167	5- 9 "
126	58	62	79	65	193	54	136	1 746	10-14 "
456	334	219	307	348	561	201	432	5 233	15-19 "
772	406	387	569	571	1 105	357	837	9 481	20-24 "
513	233	236	337	278	710	189	439	5 854	25-29 "
273	154	148	233	146	404	145	283	3 767	30-34 "
217	110	79	126	107	288	78	201	2 646	35-39 "
124	80	80	72	63	205	70	127	1 933	40-44 "
65	31	34	52	35	93	24	68	972	45-49 "
41	30	23	24	19	50	16	56	661	50-54 "
25	14	6	19	9	29	12	19	383	55-59 "
12	18	12	13	11	26	7	13	298	60-64 "
16	9	3	10	6	8	1	12	190	65-69 "
8	5	3	1	2	13	2	5	114	70-74 "
8	10	1	10	2	12	5	7	119	75 years and over

Tabel 74. **Antal udvandrede fra de enkelte amtskommuner m.v. 1986 fordelt efter køn og**  
 Emigration from counties, 1986, by sex and age

	København kommune	Frederiks- berg kommune	København amts- kommune	Frederiks- borg amts- kommune	Roskilde amts- kommune	Vest- sjællands amts- kommune	Stor- strøms amts- kommune	Born- holms amts- kommune
	1	2	3	4	5	6	7	8
<b>I. Mænd i alt . . . . .</b>	<b>2 678</b>	<b>443</b>	<b>2 009</b>	<b>1 239</b>	<b>482</b>	<b>464</b>	<b>395</b>	<b>71</b>
0- 4 år . . . . .	176	24	132	98	33	17	17	9
5- 9 " . . . . .	101	23	139	92	29	30	13	2
10-14 " . . . . .	77	11	89	66	32	16	10	2
15-19 " . . . . .	93	12	111	94	33	38	41	2
20-24 " . . . . .	533	75	421	219	91	120	75	16
25-29 " . . . . .	598	82	304	145	57	73	69	12
30-34 " . . . . .	387	58	220	130	49	51	44	4
35-39 " . . . . .	266	58	181	121	49	43	39	9
40-44 " . . . . .	187	42	138	104	51	28	41	5
45-49 " . . . . .	107	17	93	62	21	15	16	5
50-54 " . . . . .	72	17	67	39	14	8	13	1
55-59 " . . . . .	35	10	35	31	9	15	4	1
60-64 " . . . . .	20	5	42	17	5	4	4	2
65-69 " . . . . .	17	5	23	13	2	4	3	-
70-74 " . . . . .	7	3	6	5	2	1	3	1
75 år og derover . . . . .	2	1	8	3	5	1	3	-
<b>II. Kvinder i alt . . . . .</b>	<b>2 219</b>	<b>379</b>	<b>1 857</b>	<b>1 148</b>	<b>429</b>	<b>412</b>	<b>346</b>	<b>60</b>
0- 4 år . . . . .	166	31	137	78	35	17	21	2
5- 9 " . . . . .	104	11	137	75	29	31	15	3
10-14 " . . . . .	65	23	91	68	28	21	12	2
15-19 " . . . . .	135	19	178	147	65	112	89	13
20-24 " . . . . .	549	67	425	262	79	80	79	13
25-29 " . . . . .	495	65	231	108	51	39	36	10
30-34 " . . . . .	292	52	200	110	40	44	28	5
35-39 " . . . . .	165	37	144	93	36	21	16	5
40-44 " . . . . .	82	22	118	82	26	16	21	2
45-49 " . . . . .	50	14	72	50	16	8	7	2
50-54 " . . . . .	35	10	40	28	7	6	12	-
55-59 " . . . . .	27	7	33	15	8	7	3	2
60-64 " . . . . .	23	7	29	16	3	4	4	-
65-69 " . . . . .	13	9	8	8	1	4	1	1
70-74 " . . . . .	10	1	5	5	2	2	1	-
75 år og derover . . . . .	8	4	9	3	3	-	1	-
<b>I-II. I alt . . . . .</b>	<b>4 897</b>	<b>822</b>	<b>3 866</b>	<b>2 387</b>	<b>911</b>	<b>876</b>	<b>741</b>	<b>131</b>
0- 4 år . . . . .	342	55	269	176	68	34	38	11
5- 9 " . . . . .	205	34	276	167	58	61	28	5
10-14 " . . . . .	142	34	180	134	60	37	22	4
15-19 " . . . . .	228	31	289	241	98	150	130	15
20-24 " . . . . .	1 082	142	846	481	170	200	154	29
25-29 " . . . . .	1 093	147	535	253	108	112	105	22
30-34 " . . . . .	679	110	420	240	89	95	72	9
35-39 " . . . . .	431	95	325	214	85	64	55	14
40-44 " . . . . .	269	64	256	186	77	44	62	7
45-49 " . . . . .	157	31	165	112	37	23	23	7
50-54 " . . . . .	107	27	107	67	21	14	25	1
55-59 " . . . . .	62	17	68	46	17	22	7	3
60-64 " . . . . .	43	12	71	33	8	8	8	2
65-69 " . . . . .	30	14	31	21	3	8	4	1
70-74 " . . . . .	17	4	11	10	4	3	4	1
75 år og derover . . . . .	10	5	17	6	8	1	4	-



## alder

Fyns amts- kommune	Sender- jyllands amts- kommune	Ribe amts- kommune	Vejle amts- kommune	Ring- købing amts- kommune	Århus amts- kommune	Viborg amts- kommune	Nord- jyllands amts- kommune	I alt	
9	10	11	12	13	14	15	16	17	
<b>1 125</b>	<b>655</b>	<b>639</b>	<b>655</b>	<b>654</b>	<b>1 616</b>	<b>461</b>	<b>1 082</b>	<b>14 668</b>	<b>I. Males, total</b>
66	29	33	29	32	74	17	56	842	0- 4 years
56	24	29	32	27	63	19	49	728	5- 9 "
40	19	27	29	20	51	9	44	542	10-14 "
75	72	54	56	113	110	52	81	1 037	15-19 "
281	157	172	182	217	386	129	291	3 365	20-24 "
193	116	119	108	90	339	73	170	2 548	25-29 "
129	83	65	78	58	191	46	116	1 709	30-34 "
108	60	43	40	27	157	30	97	1 328	35-39 "
80	49	52	45	32	118	41	81	1 094	40-44 "
47	20	19	22	21	53	20	37	575	45-49 "
19	10	15	13	6	28	14	31	367	50-54 "
16	9	3	9	4	18	5	11	215	55-59 "
5	4	4	7	6	12	3	11	151	60-64 "
3	1	1	3	-	6	-	2	83	65-69 "
5	2	2	2	1	6	2	-	48	70-74 "
2	-	1	-	-	4	1	5	36	75 years and over
<b>1 042</b>	<b>582</b>	<b>533</b>	<b>649</b>	<b>685</b>	<b>1 486</b>	<b>424</b>	<b>1 009</b>	<b>13 260</b>	<b>II. Females, total</b>
77	19	36	36	18	92	27	35	827	0- 4 years
49	25	30	23	19	56	22	49	678	5- 9 "
39	22	17	27	16	55	15	33	534	10-14 "
211	168	129	171	280	293	119	257	2 386	15-19 "
280	165	143	183	198	382	112	306	3 323	20-24 "
158	63	61	78	69	235	48	94	1 841	25-29 "
91	36	44	42	36	145	34	84	1 283	30-34 "
55	26	20	27	17	90	18	59	829	35-39 "
39	30	21	24	13	55	12	39	602	40-44 "
17	11	12	18	9	35	6	25	352	45-49 "
9	5	6	6	3	15	7	15	204	50-54 "
5	4	3	5	2	9	3	3	136	55-59 "
5	4	6	5	5	9	-	8	128	60-64 "
3	2	3	1	-	6	-	1	61	65-69 "
1	-	-	-	-	6	-	-	33	70-74 "
3	2	2	3	-	3	1	1	43	75 years and over
<b>2 167</b>	<b>1 237</b>	<b>1 172</b>	<b>1 304</b>	<b>1 339</b>	<b>3 102</b>	<b>885</b>	<b>2 091</b>	<b>27 928</b>	<b>I-II. Total</b>
143	48	69	65	50	166	44	91	1 669	0- 4 years
105	49	59	55	46	119	41	98	1 406	5- 9 "
79	41	44	56	36	106	24	77	1 076	10-14 "
286	240	183	227	393	403	171	338	3 423	15-19 "
561	322	315	365	415	768	241	597	6 688	20-24 "
351	179	180	186	159	574	121	264	4 389	25-29 "
220	119	109	120	94	336	80	200	2 992	30-34 "
163	86	63	67	44	247	48	156	2 157	35-39 "
119	79	73	69	45	173	53	120	1 696	40-44 "
64	31	31	40	30	88	26	62	927	45-49 "
28	15	21	19	9	43	21	46	571	50-54 "
21	13	6	14	6	27	8	14	351	55-59 "
10	8	10	12	11	21	3	19	279	60-64 "
6	3	4	4	-	12	-	3	144	65-69 "
6	2	2	2	1	12	2	-	81	70-74 "
5	2	3	3	-	7	2	6	79	75 years and over

TRANSLATION. - HEADING, Columns 1-16: counties; 17: total.

Tabel 75. **Antal nettoindvandrede til de enkelte amtskommuner m.v. 1986 fordelt efter køn**  
 Net immigration into counties, 1986, by sex and age

	København kommune	Frederiks- berg kommune	København amts- kommune	Frederiks- borg amts- kommune	Roskilde amts- kommune	Vest- sjællands amts- kommune	Stor- strøms amts- kommune	Born- holms amts- kommune
	1	2	3	4	5	6	7	8
<b>I. Mænd i alt . . . . .</b>	<b>909</b>	<b>35</b>	<b>375</b>	<b>489</b>	<b>325</b>	<b>506</b>	<b>353</b>	<b>24</b>
0- 4 år . . . . .	50	-	50	65	36	75	45	4
5- 9 » . . . . .	53	7	30	30	20	19	23	1
10-14 » . . . . .	71	4	48	28	8	33	11	1
15-19 » . . . . .	222	25	106	110	57	80	44	8
20-24 » . . . . .	260	2	133	146	83	119	112	1
25-29 » . . . . .	122	6	22	65	74	72	52	÷ 1
30-34 » . . . . .	72	1	÷ 4	22	19	46	42	9
35-39 » . . . . .	19	6	13	18	6	20	9	÷ 3
40-44 » . . . . .	14	÷ 10	22	10	4	22	2	3
45-49 » . . . . .	3	÷ 1	÷ 21	8	5	7	2	1
50-54 » . . . . .	-	÷ 4	÷ 5	1	5	6	8	1
55-59 » . . . . .	6	÷ 4	÷ 5	÷ 10	÷ 1	1	5	-
60-64 » . . . . .	2	2	÷ 14	2	2	-	÷ 2	-
65-69 » . . . . .	9	÷ 4	÷ 3	÷ 7	4	3	1	-
70-74 » . . . . .	-	-	5	÷ 1	2	3	-	÷ 1
75 år og derover . . . . .	6	5	÷ 2	2	1	-	÷ 1	-
<b>II. Kvinder i alt . . . . .</b>	<b>551</b>	<b>14</b>	<b>408</b>	<b>362</b>	<b>217</b>	<b>273</b>	<b>242</b>	<b>23</b>
0- 4 år . . . . .	33	2	16	82	58	70	41	5
5- 9 » . . . . .	51	4	1	39	15	16	19	1
10-14 » . . . . .	39	-	42	31	5	24	14	1
15-19 » . . . . .	189	25	172	90	18	25	21	1
20-24 » . . . . .	148	-	173	48	50	39	49	10
25-29 » . . . . .	÷ 9	2	9	27	30	34	41	÷ 2
30-34 » . . . . .	6	÷ 11	÷ 13	24	24	7	22	1
35-39 » . . . . .	-	÷ 9	21	11	9	26	11	-
40-44 » . . . . .	47	6	÷ 6	9	1	14	7	2
45-49 » . . . . .	23	1	÷ 4	÷ 16	÷ 5	5	6	1
50-54 » . . . . .	9	1	÷ 2	1	2	3	5	2
55-59 » . . . . .	3	2	÷ 5	3	4	6	4	÷ 1
60-64 » . . . . .	9	÷ 6	÷ 5	3	3	2	1	2
65-69 » . . . . .	-	÷ 2	7	3	2	÷ 1	1	-
70-74 » . . . . .	5	2	4	÷ 1	2	1	-	-
75 år og derover . . . . .	÷ 2	÷ 3	÷ 2	8	÷ 1	2	-	-
<b>I-II. I alt . . . . .</b>	<b>1 460</b>	<b>49</b>	<b>783</b>	<b>851</b>	<b>542</b>	<b>779</b>	<b>595</b>	<b>47</b>
0- 4 år . . . . .	83	2	66	147	94	145	86	9
5- 9 » . . . . .	104	11	31	69	35	35	42	2
10-14 » . . . . .	110	4	90	59	13	57	25	2
15-19 » . . . . .	411	50	278	200	75	105	65	9
20-24 » . . . . .	408	2	306	194	133	158	161	11
25-29 » . . . . .	113	8	31	92	104	106	93	÷ 3
30-34 » . . . . .	78	÷ 10	÷ 17	46	43	53	64	10
35-39 » . . . . .	19	÷ 3	34	29	15	46	20	÷ 3
40-44 » . . . . .	61	÷ 4	16	19	5	36	9	5
45-49 » . . . . .	26	-	÷ 25	÷ 8	-	12	8	2
50-54 » . . . . .	9	÷ 3	÷ 7	2	7	9	13	3
55-59 » . . . . .	9	÷ 2	÷ 10	÷ 7	3	7	9	÷ 1
60-64 » . . . . .	11	÷ 4	÷ 19	5	5	2	÷ 1	2
65-69 » . . . . .	9	÷ 6	4	÷ 4	6	2	2	-
70-74 » . . . . .	5	2	9	÷ 2	4	4	-	÷ 1
75 år og derover . . . . .	4	2	÷ 4	10	-	2	÷ 1	-

og alder

Fyns amts- kommune	Sønder- jyllands amts- kommune	Ribe amts- kommune	Vejle amts- kommune	Ring- købing amts- kommune	Århus amts- kommune	Viborg amts- kommune	Nord- jyllands amts- kommune	I alt	
9	10	11	12	13	14	15	16	17	
<b>669</b>	<b>332</b>	<b>264</b>	<b>629</b>	<b>410</b>	<b>773</b>	<b>335</b>	<b>715</b>	<b>7 143</b>	<b>I. Males, total</b>
53	37	61	83	55	108	53	80	855	0- 4 years
21	28	21	20	33	44	20	43	413	5- 9 "
17	14	5	11	19	54	20	34	378	10-14 "
162	82	38	104	33	152	47	138	1 408	15-19 "
183	76	49	157	80	207	79	208	1 895	20-24 "
131	34	44	115	74	106	47	117	1 080	25-29 "
44	25	24	68	40	49	42	65	564	30-34 "
30	8	10	43	49	22	25	16	291	35-39 "
11	÷ 2	3	÷ 1	14	20	4	-	116	40-44 "
÷ 3	3	3	13	2	1	÷ 3	9	29	45-49 "
15	12	1	3	5	7	÷ 2	4	57	50-54 "
÷ 6	3	3	4	1	÷ 3	1	-	÷ 5	55-59 "
1	4	1	2	÷ 1	3	1	÷ 3	-	60-64 "
6	2	1	3	5	÷ 1	1	4	24	65-69 "
÷ 1	-	-	÷ 2	-	3	÷ 2	2	8	70-74 "
5	6	-	6	1	1	2	÷ 2	30	75 years and over
<b>220</b>	<b>152</b>	<b>141</b>	<b>235</b>	<b>194</b>	<b>376</b>	<b>178</b>	<b>275</b>	<b>3 861</b>	<b>II. Females, total</b>
55	47	49	65	77	69	65	110	844	0- 4 years
23	20	25	28	20	48	14	24	348	5- 9 "
30	3	13	12	10	33	10	25	292	10-14 "
8	12	÷ 2	÷ 24	÷ 78	6	÷ 17	÷ 44	402	15-19 "
28	8	23	47	76	130	37	32	898	20-24 "
31	20	12	36	45	30	21	58	385	25-29 "
9	10	15	45	12	19	23	18	211	30-34 "
24	16	6	16	14	19	5	29	198	35-39 "
÷ 6	3	4	4	4	12	13	7	121	40-44 "
4	÷ 3	-	÷ 1	3	4	1	÷ 3	16	45-49 "
÷ 2	3	1	2	5	-	÷ 3	6	33	50-54 "
10	÷ 2	÷ 3	1	2	5	3	5	37	55-59 "
1	6	1	÷ 1	1	2	3	÷ 3	19	60-64 "
4	4	÷ 2	3	1	÷ 3	-	5	22	65-69 "
3	3	1	1	1	÷ 2	2	3	25	70-74 "
÷ 2	2	÷ 2	1	1	4	1	3	10	75 years and over
<b>889</b>	<b>484</b>	<b>405</b>	<b>864</b>	<b>604</b>	<b>1 149</b>	<b>513</b>	<b>990</b>	<b>11 004</b>	<b>I-II. Total</b>
108	84	110	148	132	177	118	190	1 699	0- 4 years
44	48	46	48	53	92	34	67	761	5- 9 "
47	17	18	23	29	87	30	59	670	10-14 "
170	94	36	80	÷ 45	158	30	94	1 810	15-19 "
211	84	72	204	156	337	116	240	2 793	20-24 "
162	54	56	151	119	136	68	175	1 465	25-29 "
53	35	39	113	52	68	65	83	775	30-34 "
54	24	16	59	63	41	30	45	489	35-39 "
5	1	7	3	18	32	17	7	237	40-44 "
1	-	3	12	5	5	÷ 2	6	45	45-49 "
13	15	2	5	10	7	÷ 5	10	90	50-54 "
4	1	-	5	3	2	4	5	32	55-59 "
2	10	2	1	-	5	4	÷ 6	19	60-64 "
10	6	÷ 1	6	6	÷ 4	1	9	46	65-69 "
2	3	1	÷ 1	1	1	-	5	33	70-74 "
3	8	÷ 2	7	2	5	3	1	40	75 years and over

Tabel 76. Varige vandringer<sup>1</sup> 1985 fordelt efter køn og statsborgerskab  
Long Term Migration, 1985, by sex and citizenship

Statsborgerskab	Indvandring			Udvandring			Nettoindvandring			Citizenship
	Mænd 1	Kvinder 2	I alt 3	Mænd 4	Kvinder 5	I alt 6	Mænd 7	Kvinder 8	I alt 9	
<b>A-J. I alt</b> .....	14 347	10 232	24 579	7 700	6 848	14 548	6 647	3 384	10 031	<b>A-J. Total</b>
<b>A. Danmark</b> .....	4 739	4 288	9 027	5 406	4 825	10 231	+667	+537	+1 204	<b>A. Denmark</b>
<b>B. De nordiske lande</b>	<b>911</b>	<b>859</b>	<b>1 770</b>	<b>580</b>	<b>618</b>	<b>1 198</b>	<b>331</b>	<b>241</b>	<b>572</b>	<b>B. Nordic countries</b>
Finland .....	46	48	94	33	44	77	13	4	17	Finland
Island .....	266	255	521	191	199	390	75	56	131	Iceland
Norge .....	292	306	598	197	238	435	95	68	163	Norway
Sverige .....	307	250	557	159	137	296	148	113	261	Sweden
<b>C. EF-lande</b> .....	<b>1 343</b>	<b>819</b>	<b>2 162</b>	<b>881</b>	<b>655</b>	<b>1 536</b>	<b>462</b>	<b>164</b>	<b>626</b>	<b>C. EEC countries</b>
Belgien, Luxemb. . .	13	24	37	12	8	20	1	16	17	Belgium, Luxemb.
Frankrig. ....	101	80	181	67	70	137	34	10	44	France
Grækenland .....	32	7	39	23	24	47	9	+17	+8	Greece
Holland .....	96	60	156	45	37	82	51	23	74	Netherlands
Irland .....	48	48	96	19	28	47	29	20	49	Eire
Italien .....	179	58	237	116	63	179	63	+5	58	Italy
UK .....	537	281	818	419	271	690	118	10	128	UK
Vesttyskland .....	337	261	598	180	154	334	157	107	264	Germ., Fed. Rep.
<b>D. Øvrige lande i Europa</b>	<b>1 583</b>	<b>1 472</b>	<b>3 055</b>	<b>262</b>	<b>246</b>	<b>508</b>	<b>1 321</b>	<b>1 226</b>	<b>2 547</b>	<b>D. Other European countries</b>
Jugoslavien .....	193	184	377	62	49	111	131	135	266	Yugoslavia
Polen .....	501	420	921	5	8	13	496	412	908	Poland
Schweiz .....	21	24	45	26	28	54	+5	+4	+9	Switzerland
Spanien .....	44	27	71	20	20	40	24	7	31	Spain
Tyrkiet .....	681	669	1 350	110	96	206	571	573	1 144	Turkey
Østrig .....	22	13	35	6	4	10	16	9	25	Austria
Europa i øvrigt .....	121	135	256	33	41	74	88	94	182	Rest of Europe
<b>E-I. Uden for Europa</b>	<b>5 440</b>	<b>2 679</b>	<b>8 119</b>	<b>569</b>	<b>502</b>	<b>1 071</b>	<b>4 871</b>	<b>2 177</b>	<b>7 048</b>	<b>E-I. Outside Europe</b>
<b>E. Afrika</b> .....	<b>318</b>	<b>203</b>	<b>521</b>	<b>82</b>	<b>43</b>	<b>125</b>	<b>236</b>	<b>160</b>	<b>396</b>	<b>E. Africa</b>
Kenya .....	7	6	13	2	-	2	5	6	11	Kenya
Marokko .....	81	57	138	11	5	16	70	52	122	Morocco
Tanzania .....	8	11	19	3	4	7	5	7	12	Tanzania
Afrika i øvrigt .....	222	129	351	66	34	100	156	95	251	Rest of Africa
<b>F. Nordamerika</b> .....	<b>333</b>	<b>339</b>	<b>672</b>	<b>205</b>	<b>176</b>	<b>381</b>	<b>128</b>	<b>163</b>	<b>291</b>	<b>F. North America</b>
Canada .....	48	58	106	32	33	65	16	25	41	Canada
USA .....	285	281	566	173	143	316	112	138	250	USA
<b>G. Syd- og Mellemamerika</b> .....	<b>99</b>	<b>123</b>	<b>222</b>	<b>66</b>	<b>89</b>	<b>155</b>	<b>33</b>	<b>34</b>	<b>67</b>	<b>G. South and Central America</b>
<b>H. Asien</b> .....	<b>4 637</b>	<b>1 975</b>	<b>6 612</b>	<b>190</b>	<b>173</b>	<b>363</b>	<b>4 447</b>	<b>1 802</b>	<b>6 249</b>	<b>H. Asia</b>
Indien .....	68	85	153	20	8	28	48	77	125	India
Irak .....	432	71	503	1	1	2	431	70	501	Iraq
Iran .....	3 041	801	3 842	9	4	13	3 032	797	3 829	Iran
Israel .....	72	26	98	20	8	28	52	18	70	Israel
Japan .....	40	45	85	27	27	54	13	18	31	Japan
Libanon .....	92	46	138	2	1	3	90	45	135	Lebanon
Pakistan .....	156	211	367	45	59	104	111	152	263	Pakistan
Philippinerne .....	28	99	127	7	7	14	21	92	113	Philippines
Sri Lanka .....	343	143	486	3	1	4	340	142	482	Sri Lanka
Sydkorea .....	143	239	382	4	3	7	139	236	375	South Korea
Thailand .....	13	75	88	5	12	17	8	63	71	Thailand
Vietnam .....	82	53	135	7	6	13	75	47	122	Vietnam
Asien i øvrigt .....	127	81	208	40	36	76	87	45	132	Rest of Asia
<b>I. Oceanien</b> .....	<b>53</b>	<b>39</b>	<b>92</b>	<b>26</b>	<b>21</b>	<b>47</b>	<b>27</b>	<b>18</b>	<b>45</b>	<b>I. Oceania</b>
<b>J. Uoplyst</b> <sup>2</sup> .....	<b>331</b>	<b>115</b>	<b>446</b>	<b>2</b>	<b>2</b>	<b>4</b>	<b>329</b>	<b>113</b>	<b>442</b>	<b>J. Not stated</b>

ANM. Inkl. vandringer til og fra Færøerne og Grønland.

<sup>1</sup> Dvs. vandringer korrigeret for modsatrettede vandringer inden for 1 år (se afsnit 3.7). <sup>2</sup> Herunder statsløse.

TRANSLATION. - HEADING, Columns 1-3: immigration; 4-6: emigration; 7-9: net immigration; 1, 4 and 7: males; 2, 5 and 8: females; 3, 6 and 9: total.

## **I. Hele befolkningen**

**Tabel 77. Befolkningen i de enkelte amtskommuner m.v. fordelt efter køn og alder pr.**  
 Population of counties by sex and age at 1 January 1987

	København kommune	Frederiks- berg kommune	København amts- kommune	Frederiks- borg amts- kommune	Roskilde amts- kommune	Vest- sjællands amts- kommune	Stor- strøms amts- kommune	Born- holms amts- kommune
	1	2	3	4	5	6	7	8
<b>I. Mænd i alt . . . . .</b>	<b>220 512</b>	<b>38 536</b>	<b>295 355</b>	<b>168 899</b>	<b>106 626</b>	<b>140 904</b>	<b>128 001</b>	<b>23 406</b>
0- 4 år . . . . .	9 733	1 553	15 172	8 963	5 511	7 524	6 583	1 329
5- 9 " . . . . .	8 461	1 401	16 847	10 589	6 539	8 568	7 343	1 544
10-14 " . . . . .	8 764	1 527	20 845	13 714	9 100	10 629	9 066	1 717
15-19 " . . . . .	10 333	1 774	23 016	14 267	9 751	11 143	9 458	1 610
20-24 " . . . . .	25 096	3 334	24 917	13 028	8 386	11 124	8 832	1 637
25-29 " . . . . .	25 428	3 963	20 603	11 100	6 991	9 905	8 462	1 529
30-34 " . . . . .	19 938	3 260	21 317	11 926	7 583	10 269	9 321	1 676
35-39 " . . . . .	17 044	3 126	23 160	14 481	9 247	11 244	9 982	1 887
40-44 " . . . . .	15 982	3 116	26 155	16 992	11 429	11 544	10 417	1 782
45-49 " . . . . .	11 247	2 208	20 159	12 449	8 092	8 449	7 539	1 354
50-54 " . . . . .	9 994	1 872	17 600	9 828	6 138	7 350	6 775	1 177
55-59 " . . . . .	10 349	1 947	16 750	8 249	4 811	6 945	6 931	1 171
60-64 " . . . . .	11 087	2 240	15 944	7 292	4 084	7 106	7 484	1 319
65-69 " . . . . .	11 569	2 274	13 318	6 041	3 315	6 621	6 639	1 206
70-74 " . . . . .	10 592	1 981	9 246	4 558	2 474	5 210	5 553	1 017
75-79 " . . . . .	8 201	1 566	5 964	3 018	1 761	3 835	3 965	753
80-84 " . . . . .	4 299	851	2 825	1 549	885	2 089	2 225	434
85-89 " . . . . .	1 770	412	1 084	639	379	977	1 059	192
90-94 " . . . . .	549	117	363	186	125	324	312	60
95 år og derover . . . . .	76	14	70	30	25	48	55	12
<b>II. Kvinder i alt . . . . .</b>	<b>249 194</b>	<b>48 022</b>	<b>311 515</b>	<b>170 728</b>	<b>106 850</b>	<b>141 493</b>	<b>129 879</b>	<b>23 433</b>
0- 4 år . . . . .	9 012	1 485	14 644	8 639	5 433	7 314	6 204	1 281
5- 9 " . . . . .	7 988	1 340	16 115	10 007	6 439	8 219	7 128	1 359
10-14 " . . . . .	8 504	1 488	19 985	13 522	8 691	9 978	8 857	1 666
15-19 " . . . . .	10 793	1 849	21 730	13 827	8 860	10 461	8 846	1 583
20-24 " . . . . .	27 989	4 069	22 364	11 797	7 554	10 083	8 092	1 456
25-29 " . . . . .	23 177	3 818	19 698	10 669	7 053	9 327	8 069	1 464
30-34 " . . . . .	17 054	3 004	21 478	12 220	7 877	9 996	8 801	1 590
35-39 " . . . . .	14 348	2 852	24 204	15 076	9 899	10 531	9 547	1 651
40-44 " . . . . .	13 450	3 087	26 944	16 945	11 124	10 779	9 548	1 681
45-49 " . . . . .	10 147	2 318	21 225	11 919	7 399	8 031	7 447	1 324
50-54 " . . . . .	10 146	2 196	18 632	9 292	5 626	7 414	7 040	1 239
55-59 " . . . . .	11 631	2 469	18 096	8 090	4 557	7 170	7 242	1 234
60-64 " . . . . .	14 495	3 036	18 069	7 262	4 184	7 642	7 593	1 358
65-69 " . . . . .	17 001	3 506	15 851	6 569	3 795	7 255	7 438	1 233
70-74 " . . . . .	17 399	3 454	12 587	5 659	3 168	6 111	6 340	1 237
75-79 " . . . . .	16 103	3 363	9 573	4 268	2 438	5 126	5 370	993
80-84 " . . . . .	11 355	2 588	5 974	2 834	1 606	3 543	3 601	623
85-89 " . . . . .	6 158	1 441	3 060	1 477	832	1 715	1 846	342
90-94 " . . . . .	2 059	551	1 063	556	259	670	726	102
95 år og derover . . . . .	385	108	223	100	56	128	144	17

## 1. januar 1987

Fyns amts- kommune	Sønder- jyllands amts- kommune	Ribe amts- kommune	Vejle amts- kommune	Ring- købing amts- kommune	Århus amts- kommune	Viborg amts- kommune	Nord- jyllands amts- kommune	Hele landet	
9	10	11	12	13	14	15	16	17	
<b>225 646</b>	<b>124 405</b>	<b>109 248</b>	<b>163 190</b>	<b>133 819</b>	<b>290 252</b>	<b>115 974</b>	<b>241 247</b>	<b>2 526 020</b>	<b>I. Males, total</b>
11 819	7 283	6 747	9 159	8 194	16 236	6 820	13 614	136 240	0- 4 years
13 546	8 031	7 399	10 376	9 323	17 770	7 866	15 204	150 807	5- 9 "
16 376	9 335	8 394	12 578	11 053	21 919	8 830	17 821	181 668	10-14 "
17 630	10 115	8 841	13 076	11 228	22 522	9 113	18 528	192 405	15-19 "
18 822	9 943	9 037	13 448	11 203	26 707	8 728	20 595	214 837	20-24 "
16 425	8 959	8 190	11 690	9 653	23 930	8 241	17 623	192 692	25-29 "
16 813	9 010	8 326	12 108	9 980	23 471	8 519	17 462	190 979	30-34 "
17 128	9 071	8 375	12 556	10 254	23 973	8 755	18 199	198 482	35-39 "
17 677	9 552	8 434	13 071	10 206	23 318	8 459	18 513	206 647	40-44 "
13 311	7 664	6 316	9 841	7 602	16 872	6 316	13 851	153 270	45-49 "
11 958	7 015	5 560	8 436	6 794	14 047	5 932	12 669	133 145	50-54 "
11 461	6 481	5 451	8 008	6 254	13 063	5 891	11 958	125 720	55-59 "
11 206	6 348	5 026	7 987	6 026	12 461	5 718	11 966	123 294	60-64 "
10 383	4 966	4 520	6 956	5 427	11 609	5 416	11 418	111 678	65-69 "
8 842	4 199	3 558	5 824	4 550	9 292	4 563	9 253	90 712	70-74 "
6 350	3 432	2 671	4 273	3 074	6 891	3 521	6 558	65 833	75-79 "
3 662	1 967	1 452	2 349	1 787	3 925	2 087	3 732	36 118	80-84 "
1 593	810	703	1 055	865	1 628	869	1 689	15 724	85-89 "
542	187	213	324	291	538	285	494	4 910	90-94 "
102	37	35	75	55	80	45	100	859	95 years and over
<b>230 837</b>	<b>125 400</b>	<b>107 719</b>	<b>165 659</b>	<b>132 269</b>	<b>298 856</b>	<b>114 786</b>	<b>242 134</b>	<b>2 598 774</b>	<b>II. Females, total</b>
11 329	7 054	6 330	8 748	7 908	15 627	6 369	12 881	130 258	0- 4 years
12 999	7 852	7 093	9 954	8 910	17 105	7 365	14 735	144 608	5- 9 "
15 756	9 074	7 976	12 022	10 454	21 019	8 497	16 884	174 373	10-14 "
16 269	9 538	8 244	12 397	10 526	21 310	8 549	17 275	182 057	15-19 "
17 434	8 688	8 250	12 451	10 008	26 176	7 787	18 382	202 580	20-24 "
15 677	8 299	7 698	10 869	9 192	23 169	7 543	16 610	182 332	25-29 "
15 895	8 407	7 844	11 458	9 481	22 613	7 867	16 545	182 130	30-34 "
16 809	8 697	7 664	12 076	9 544	22 906	7 872	17 202	190 878	35-39 "
16 890	9 016	7 730	12 589	9 669	22 220	7 917	17 718	197 307	40-44 "
13 128	7 708	6 137	9 649	7 422	16 428	6 395	13 657	150 334	45-49 "
12 129	6 960	5 679	8 617	6 820	14 382	6 142	12 862	135 176	50-54 "
11 874	6 537	5 270	8 264	6 510	13 808	5 961	12 594	131 307	55-59 "
12 177	6 522	5 182	8 541	6 274	14 235	6 107	12 767	135 444	60-64 "
11 969	5 414	4 903	7 927	5 754	13 665	5 781	12 261	130 322	65-69 "
10 764	5 141	4 079	7 083	4 930	11 880	5 157	10 802	115 791	70-74 "
8 997	4 864	3 520	5 986	4 210	10 295	4 356	8 848	98 310	75-79 "
6 151	3 213	2 387	4 064	2 675	6 992	2 956	5 986	66 548	80-84 "
3 161	1 730	1 210	2 083	1 411	3 597	1 558	2 931	34 552	85-89 "
1 182	595	423	724	466	1 185	509	1 016	12 086	90-94 "
247	91	100	157	105	244	98	178	2 381	95 years and over

TRANSLATION. - HEADING, Columns 1-16: counties; 17: Denmark, total.

Tabel 78. **Befolkningens fordeling efter køn, alder og ægteskabelig stilling pr. 1. januar 1987**  
The population at 1 January 1987, by sex, age and marital status

Alder	Mænd					Kvinder					Mænd og kvinder i alt
	Ugifte	Giftede, separate	Enke-mænd	Fra-skilte	I alt	Ugifte	Giftede, separate	Enker	Fra-skilte	I alt	
	1	2	3	4	5	6	7	8	9	10	
0.....	28 447	•	•	•	28 447	26 938	•	•	•	26 938	55 385
1.....	27 615	•	•	•	27 615	26 591	•	•	•	26 591	54 206
2.....	26 730	•	•	•	26 730	25 576	•	•	•	25 576	52 306
3.....	26 180	•	•	•	26 180	25 184	•	•	•	25 184	51 364
4.....	27 268	•	•	•	27 268	25 969	•	•	•	25 969	53 237
<b>0-4.....</b>	<b>136 240</b>	•	•	•	<b>136 240</b>	<b>130 258</b>	•	•	•	<b>130 258</b>	<b>266 498</b>
5.....	27 218	•	•	•	27 218	26 261	•	•	•	26 261	53 479
6.....	29 376	•	•	•	29 376	28 288	•	•	•	28 288	57 664
7.....	30 463	•	•	•	30 463	29 185	•	•	•	29 185	59 648
8.....	31 929	•	•	•	31 929	30 444	•	•	•	30 444	62 373
9.....	31 821	•	•	•	31 821	30 430	•	•	•	30 430	62 251
<b>5-9.....</b>	<b>150 807</b>	•	•	•	<b>150 807</b>	<b>144 608</b>	•	•	•	<b>144 608</b>	<b>295 415</b>
10.....	33 744	•	•	•	33 744	31 923	•	•	•	31 923	65 667
11.....	36 676	•	•	•	36 676	35 525	•	•	•	35 525	72 201
12.....	36 356	•	•	•	36 356	34 936	•	•	•	34 936	71 292
13.....	36 569	•	•	•	36 569	35 057	•	•	•	35 057	71 626
14.....	38 323	•	•	•	38 323	36 931	1	-	-	36 932	75 255
<b>10-14.....</b>	<b>181 668</b>	•	•	•	<b>181 668</b>	<b>174 372</b>	1	-	-	<b>174 373</b>	<b>356 041</b>
15.....	38 613	-	-	-	38 613	36 474	22	-	-	36 496	75 109
16.....	36 476	9	-	-	36 485	34 819	70	-	-	34 889	71 374
17.....	36 925	28	-	-	36 953	34 625	175	-	-	34 800	71 753
18.....	38 477	105	-	-	38 582	35 895	443	-	5	36 343	74 925
19.....	41 511	258	-	3	41 772	38 678	832	-	19	39 529	81 301
<b>15-19.....</b>	<b>192 002</b>	<b>400</b>	-	3	<b>192 405</b>	<b>180 491</b>	<b>1 542</b>	-	24	<b>182 057</b>	<b>374 462</b>
20.....	44 794	528	-	13	45 335	40 952	1 686	-	60	42 698	88 033
21.....	42 917	991	-	24	43 932	38 370	3 040	6	140	41 556	85 488
22.....	41 274	1 789	2	71	43 136	35 302	4 822	6	260	40 390	83 526
23.....	39 304	2 941	1	143	42 389	32 449	7 134	7	459	40 049	82 438
24.....	35 689	4 134	3	219	40 045	27 932	9 252	25	678	37 887	77 932
<b>20-24.....</b>	<b>203 978</b>	<b>10 383</b>	6	<b>470</b>	<b>214 837</b>	<b>175 005</b>	<b>25 934</b>	<b>44</b>	<b>1 597</b>	<b>202 580</b>	<b>417 417</b>
25.....	32 853	6 047	5	331	39 236	24 580	11 674	32	939	37 225	76 461
26.....	30 251	8 322	3	565	39 141	21 660	14 095	42	1 280	37 077	76 218
27.....	27 062	10 062	10	708	37 842	18 251	15 969	53	1 615	35 888	73 730
28.....	24 952	12 163	18	1 075	38 208	16 103	17 930	66	1 980	36 079	74 287
29.....	22 670	14 250	18	1 327	38 265	13 875	19 753	71	2 364	36 063	74 328
<b>25-29.....</b>	<b>137 788</b>	<b>50 844</b>	<b>54</b>	<b>4 006</b>	<b>192 692</b>	<b>94 469</b>	<b>79 421</b>	<b>264</b>	<b>8 178</b>	<b>182 332</b>	<b>375 024</b>
30.....	19 975	16 805	29	1 732	38 541	11 977	21 809	98	2 734	36 618	75 159
31.....	17 928	18 270	39	2 101	38 338	10 608	22 487	128	3 036	36 259	74 597
32.....	15 840	19 437	40	2 324	37 641	9 205	23 412	119	3 396	36 132	73 773
33.....	14 264	21 418	35	2 887	38 604	8 217	24 637	195	3 702	36 751	75 355
34.....	12 315	22 420	59	3 061	37 855	7 030	25 170	202	3 968	36 370	74 225
<b>30-34.....</b>	<b>80 322</b>	<b>98 350</b>	<b>202</b>	<b>12 105</b>	<b>190 979</b>	<b>47 037</b>	<b>117 515</b>	<b>742</b>	<b>16 836</b>	<b>182 130</b>	<b>373 109</b>



Alder	Mænd					Kvinder					Mænd og kvinder i alt
	Ugifte	Giftede, separate	Enkemænd	Fra-skilte	I alt	Ugifte	Giftede, separate	Enker	Fra-skilte	I alt	
	1	2	3	4	5	6	7	8	9	10	11
35.....	10 856	23 239	68	3 342	37 505	5 739	25 525	197	4 178	35 639	73 144
36.....	9 840	24 729	87	3 679	38 335	5 172	27 290	245	4 611	37 318	75 653
37.....	8 627	25 713	91	3 978	38 409	4 240	27 779	315	4 790	37 124	75 533
38.....	8 026	28 157	117	4 437	40 737	3 852	29 633	400	5 207	39 092	79 829
39.....	7 445	30 843	136	5 072	43 496	3 502	31 899	470	5 834	41 705	85 201
<b>35-39.....</b>	<b>44 794</b>	<b>132 681</b>	<b>499</b>	<b>20 508</b>	<b>198 482</b>	<b>22 505</b>	<b>142 126</b>	<b>1 627</b>	<b>24 620</b>	<b>190 878</b>	<b>389 360</b>
40.....	6 810	32 887	164	5 525	45 386	3 213	33 060	502	6 160	42 935	88 321
41.....	5 821	32 553	218	5 638	44 230	2 874	32 311	615	6 042	41 842	86 072
42.....	5 254	31 189	249	5 403	42 095	2 460	31 110	688	5 851	40 109	82 204
43.....	4 473	28 850	257	4 924	38 504	2 189	28 995	711	5 435	37 330	75 834
44.....	3 848	27 532	238	4 814	36 432	1 909	27 343	797	5 042	35 091	71 523
<b>40-44.....</b>	<b>26 206</b>	<b>153 011</b>	<b>1 126</b>	<b>26 304</b>	<b>206 647</b>	<b>12 645</b>	<b>152 819</b>	<b>3 313</b>	<b>28 530</b>	<b>197 307</b>	<b>403 954</b>
45.....	3 264	24 763	244	4 209	32 480	1 603	24 608	879	4 455	31 545	64 025
46.....	3 086	24 088	261	4 049	31 484	1 494	24 008	903	4 370	30 775	62 259
47.....	2 882	23 386	312	3 858	30 438	1 405	22 920	1 057	4 065	29 447	59 885
48.....	2 750	23 070	331	3 817	29 968	1 386	23 021	1 140	3 935	29 482	59 450
49.....	2 574	22 285	390	3 651	28 900	1 311	22 711	1 257	3 806	29 085	57 985
<b>45-49.....</b>	<b>14 556</b>	<b>117 592</b>	<b>1 538</b>	<b>19 584</b>	<b>153 270</b>	<b>7 199</b>	<b>117 268</b>	<b>5 236</b>	<b>20 631</b>	<b>150 334</b>	<b>303 604</b>
50.....	2 435	21 943	380	3 285	28 043	1 328	21 817	1 520	3 483	28 148	56 191
51.....	2 373	21 119	434	3 215	27 141	1 319	21 092	1 608	3 304	27 323	54 464
52.....	2 328	20 709	502	3 116	26 655	1 307	20 804	1 798	3 195	27 104	53 759
53.....	2 168	20 140	578	2 933	25 819	1 288	19 766	2 000	3 009	26 063	51 882
54.....	2 183	19 984	585	2 735	25 487	1 325	20 016	2 254	2 943	26 538	52 025
<b>50-54.....</b>	<b>11 487</b>	<b>103 895</b>	<b>2 479</b>	<b>15 284</b>	<b>133 145</b>	<b>6 567</b>	<b>103 495</b>	<b>9 180</b>	<b>15 934</b>	<b>135 176</b>	<b>268 321</b>
55.....	2 157	19 913	714	2 607	25 391	1 312	19 463	2 513	2 807	26 095	51 486
56.....	2 151	19 923	803	2 540	25 417	1 356	19 515	2 929	2 722	26 522	51 939
57.....	2 147	19 382	787	2 319	24 635	1 410	18 593	3 159	2 696	25 858	50 493
58.....	2 181	20 023	973	2 311	25 488	1 438	19 102	3 425	2 653	26 618	52 106
59.....	2 131	19 417	1 061	2 180	24 789	1 507	18 317	3 805	2 585	26 214	51 003
<b>55-59.....</b>	<b>10 767</b>	<b>98 658</b>	<b>4 338</b>	<b>11 957</b>	<b>125 720</b>	<b>7 023</b>	<b>94 990</b>	<b>15 831</b>	<b>13 463</b>	<b>131 307</b>	<b>257 027</b>
60.....	1 985	19 824	1 099	2 113	25 021	1 541	18 457	4 363	2 586	26 947	51 968
61.....	1 997	19 518	1 247	2 030	24 792	1 551	18 089	4 893	2 581	27 114	51 906
62.....	2 047	19 658	1 417	1 995	25 117	1 641	18 019	5 288	2 516	27 464	52 581
63.....	2 019	19 127	1 554	1 903	24 603	1 740	17 385	5 930	2 427	27 482	52 085
64.....	1 936	18 454	1 565	1 806	23 761	1 604	16 225	6 229	2 379	26 437	50 198
<b>60-64.....</b>	<b>9 984</b>	<b>96 581</b>	<b>6 882</b>	<b>9 847</b>	<b>123 294</b>	<b>8 077</b>	<b>88 175</b>	<b>26 703</b>	<b>12 489</b>	<b>135 444</b>	<b>258 738</b>
65.....	1 877	18 894	1 938	1 827	24 536	1 751	16 978	7 052	2 448	28 229	52 765
66.....	1 913	19 259	2 032	1 668	24 872	1 812	16 582	7 931	2 530	28 855	53 727
67.....	1 605	16 213	1 911	1 400	21 129	1 591	13 327	7 368	2 022	24 308	45 437
68.....	1 564	16 276	2 094	1 373	21 307	1 706	13 290	7 852	2 013	24 861	46 168
69.....	1 516	14 927	2 151	1 240	19 834	1 673	12 247	8 229	1 920	24 069	43 903
<b>65-69.....</b>	<b>8 475</b>	<b>85 569</b>	<b>10 126</b>	<b>7 508</b>	<b>111 678</b>	<b>8 533</b>	<b>72 424</b>	<b>38 432</b>	<b>10 933</b>	<b>130 322</b>	<b>242 000</b>

TRANSLATION. - HEADING, Columns 1-5: males; 6-10: females; 11: males and females; 1 and 6: single; 2 and 7: married, incl. separated; 3 and 8: widowed; 4 and 9: divorced; 5, 10 and 11: total. - FRONT COLUMN: age.

**Tabel 78. Befolkningens fordeling efter køn, alder og ægteskabelig stilling pr. 1. januar 1987**  
(fortsat) The population at 1 January 1987, by sex, age and marital status (continued)

Alder	Mænd					Kvinder					Mænd og kvinder i alt
	Ugifte	Gift, separate	Enke-mænd	Fra-skilte	I alt	Ugifte	Gift, separate	Enker	Fra-skilte	I alt	
	1	2	3	4	5	6	7	8	9	10	11
70.....	1 519	14 378	2 211	1 188	19 296	1 650	11 343	8 688	1 860	23 541	42 837
71.....	1 408	13 637	2 334	1 047	18 426	1 660	10 539	8 883	1 718	22 800	41 226
72.....	1 454	13 378	2 434	1 073	18 339	1 809	10 220	9 931	1 766	23 726	42 065
73.....	1 375	12 650	2 653	974	17 652	1 837	9 238	10 428	1 683	23 186	40 838
74.....	1 358	12 030	2 687	924	16 999	1 933	8 271	10 710	1 624	22 538	39 537
<b>70-74.....</b>	<b>7 114</b>	<b>66 073</b>	<b>12 319</b>	<b>5 206</b>	<b>90 712</b>	<b>8 889</b>	<b>49 611</b>	<b>48 640</b>	<b>8 651</b>	<b>115 791</b>	<b>206 503</b>
75.....	1 261	10 846	2 667	788	15 562	1 913	7 420	10 633	1 459	21 425	36 987
76.....	1 090	9 946	2 766	722	14 524	1 955	6 639	10 832	1 334	20 760	35 284
77.....	1 110	8 979	2 782	625	13 496	1 968	5 963	11 107	1 261	20 299	33 795
78.....	923	7 774	2 610	518	11 825	1 953	5 157	10 580	1 120	18 810	30 635
79.....	790	6 568	2 626	442	10 426	1 831	4 172	10 042	971	17 016	27 442
<b>75-79.....</b>	<b>5 174</b>	<b>44 113</b>	<b>13 451</b>	<b>3 095</b>	<b>65 833</b>	<b>9 620</b>	<b>29 351</b>	<b>53 194</b>	<b>6 145</b>	<b>98 310</b>	<b>164 143</b>
80.....	716	5 684	2 436	365	9 201	1 824	3 377	9 846	910	15 957	25 158
81.....	621	4 869	2 416	299	8 205	1 815	2 755	9 202	788	14 560	22 765
82.....	576	4 032	2 309	252	7 169	1 601	2 236	8 810	651	13 298	20 467
83.....	481	3 470	2 015	191	6 157	1 541	1 828	8 037	567	11 973	18 130
84.....	390	2 825	2 000	171	5 386	1 340	1 365	7 535	520	10 760	16 146
<b>80-84.....</b>	<b>2 784</b>	<b>20 880</b>	<b>11 176</b>	<b>1 278</b>	<b>36 118</b>	<b>8 121</b>	<b>11 561</b>	<b>43 430</b>	<b>3 436</b>	<b>66 548</b>	<b>102 666</b>
85.....	291	2 181	1 870	125	4 467	1 282	1 087	6 655	466	9 490	13 957
86.....	289	1 779	1 588	87	3 743	1 079	771	5 696	380	7 926	11 669
87.....	245	1 297	1 384	77	3 003	923	582	4 975	318	6 798	9 801
88.....	169	1 026	1 268	54	2 517	801	407	4 255	260	5 723	8 240
89.....	121	765	1 067	41	1 994	669	260	3 467	219	4 615	6 609
<b>85-89.....</b>	<b>1 115</b>	<b>7 048</b>	<b>7 177</b>	<b>384</b>	<b>15 724</b>	<b>4 754</b>	<b>3 107</b>	<b>25 048</b>	<b>1 643</b>	<b>34 552</b>	<b>50 276</b>
90.....	100	562	907	36	1 605	575	199	2 980	183	3 937	5 542
91.....	63	408	743	26	1 240	431	127	2 299	114	2 971	4 211
92.....	51	245	630	24	950	343	66	1 783	81	2 273	3 223
93.....	38	173	441	13	665	274	52	1 307	62	1 695	2 360
94.....	20	106	314	10	450	176	32	959	43	1 210	1 660
<b>90-94.....</b>	<b>272</b>	<b>1 494</b>	<b>3 035</b>	<b>109</b>	<b>4 910</b>	<b>1 799</b>	<b>476</b>	<b>9 328</b>	<b>483</b>	<b>12 086</b>	<b>16 996</b>
95.....	12	66	255	3	336	122	14	657	39	832	1 168
96.....	17	31	142	2	192	91	10	449	26	576	768
97.....	6	25	109	3	143	46	10	318	7	381	524
98.....	4	15	66	2	87	46	3	203	8	260	347
99 og dero.	8	9	80	4	101	55	2	267	8	332	433
<b>95 og dero.</b>	<b>47</b>	<b>146</b>	<b>652</b>	<b>14</b>	<b>859</b>	<b>360</b>	<b>39</b>	<b>1 894</b>	<b>88</b>	<b>2 381</b>	<b>3 240</b>
<b>I alt.....</b>	<b>1225580</b>	<b>1087718</b>	<b>75060</b>	<b>137662</b>	<b>2526020</b>	<b>1052332</b>	<b>1089855</b>	<b>282906</b>	<b>173681</b>	<b>2598774</b>	<b>5124794</b>

Tabel 79. **Middelfolketal 1986 efter køn, alder og ægteskabelig stilling**  
 Mean population, 1986, by sex, age and marital status

Alder	Mænd					Kvinder					Mænd og kvinder i alt
	Ugifte	Giftede, separe-rede	Enke-mænd	Fra-skilte	I alt	Ugifte	Giftede, separe-rede	Enker	Fra-skilte	I alt	
	1	2	3	4	5	6	7	8	9	10	11
0.....	27 946	•	•	•	27 946	26 662	•	•	•	26 662	54 608
1.....	27 109	•	•	•	27 109	26 019	•	•	•	26 019	53 128
2.....	26 402	•	•	•	26 402	25 319	•	•	•	25 319	51 721
3.....	26 662	•	•	•	26 662	25 535	•	•	•	25 535	52 197
4.....	27 188	•	•	•	27 188	26 078	•	•	•	26 078	53 266
<b>0-4.....</b>	<b>135 307</b>	•	•	•	<b>135 307</b>	<b>129 613</b>	•	•	•	<b>129 613</b>	<b>264 920</b>
5.....	28 263	•	•	•	28 263	27 226	•	•	•	27 226	55 489
6.....	29 885	•	•	•	29 885	28 715	•	•	•	28 715	58 600
7.....	31 150	•	•	•	31 150	29 782	•	•	•	29 782	60 932
8.....	31 842	•	•	•	31 842	30 416	•	•	•	30 416	62 258
9.....	32 752	•	•	•	32 752	31 142	•	•	•	31 142	63 894
<b>5-9.....</b>	<b>153 892</b>	•	•	•	<b>153 892</b>	<b>147 281</b>	•	•	•	<b>147 281</b>	<b>301 173</b>
10.....	35 187	•	•	•	35 187	33 696	•	•	•	33 696	68 883
11.....	36 473	•	•	•	36 473	35 202	•	•	•	35 202	71 675
12.....	36 436	•	•	•	36 436	34 976	•	•	•	34 976	71 412
13.....	37 414	•	•	•	37 414	35 966	•	•	•	35 966	73 380
14.....	38 419	•	•	•	38 419	36 679	-	-	-	36 679	75 098
<b>10-14.....</b>	<b>183 929</b>	•	•	•	<b>183 929</b>	<b>176 519</b>	-	-	-	<b>176 519</b>	<b>360 448</b>
15.....	37 465	-	-	-	37 465	35 604	17	-	-	35 621	73 086
16.....	36 587	6	-	-	36 593	34 735	64	-	-	34 799	71 392
17.....	37 598	20	-	-	37 618	35 311	159	-	-	35 470	73 088
18.....	39 922	89	-	-	40 011	37 610	390	-	4	38 004	78 015
19.....	43 123	233	-	3	43 359	40 162	814	-	16	40 992	84 351
<b>15-19.....</b>	<b>194 695</b>	<b>348</b>	-	<b>3</b>	<b>195 046</b>	<b>183 422</b>	<b>1 444</b>	-	<b>20</b>	<b>184 886</b>	<b>379 932</b>
20.....	44 007	484	-	11	44 502	40 217	1 708	1	58	41 984	86 486
21.....	42 343	967	-	25	43 335	37 733	3 015	4	141	40 893	84 228
22.....	40 724	1 786	1	68	42 579	34 931	4 951	5	268	40 155	82 734
23.....	38 095	2 799	2	136	41 032	31 305	7 124	10	463	38 902	79 934
24.....	35 111	4 170	3	218	39 502	27 457	9 355	25	687	37 524	77 026
<b>20-24.....</b>	<b>200 280</b>	<b>10 206</b>	<b>6</b>	<b>458</b>	<b>210 950</b>	<b>171 643</b>	<b>26 153</b>	<b>45</b>	<b>1 617</b>	<b>199 458</b>	<b>410 408</b>
25.....	32 523	6 174	4	364	39 065	24 191	11 930	34	966	37 121	76 186
26.....	29 593	8 265	4	553	38 415	20 872	14 223	38	1 310	36 443	74 858
27.....	26 933	10 243	13	766	37 955	17 996	16 263	52	1 654	35 965	73 920
28.....	24 708	12 391	15	1 066	38 180	15 635	18 323	65	2 035	36 058	74 238
29.....	22 315	14 603	22	1 390	38 330	13 571	20 253	77	2 420	36 321	74 651
<b>25-29.....</b>	<b>136 072</b>	<b>51 676</b>	<b>58</b>	<b>4 139</b>	<b>191 945</b>	<b>92 265</b>	<b>80 992</b>	<b>266</b>	<b>8 385</b>	<b>181 908</b>	<b>373 853</b>
30.....	19 554	17 055	29	1 771	38 409	11 666	21 905	103	2 770	36 444	74 853
31.....	17 378	18 464	35	2 084	37 961	10 207	22 770	115	3 098	36 190	74 151
32.....	15 507	20 094	37	2 472	38 110	8 969	23 882	150	3 419	36 420	74 530
33.....	13 658	21 658	40	2 856	38 212	7 829	24 826	192	3 698	36 545	74 757
34.....	11 896	22 607	65	3 114	37 682	6 527	25 332	191	3 951	36 001	73 683
<b>30-34.....</b>	<b>77 993</b>	<b>99 878</b>	<b>206</b>	<b>12 297</b>	<b>190 374</b>	<b>45 198</b>	<b>118 715</b>	<b>751</b>	<b>16 936</b>	<b>181 600</b>	<b>371 974</b>

TRANSLATION. - HEADING, Columns 1-5: males; 6-10: females; 11: males and females; 1 and 6: single; 2 and 7: married, incl. separated; 3 and 8: widowed; 4 and 9: divorced; 5, 10 and 11: total. - FRONT COLUMN: age.

Tabel 79. **Middelfolketal 1986 efter køn, alder og ægteskabelig stilling**  
(fortsat) Mean population, 1986, by sex, age and marital status (continued)

Alder	Mænd					Kvinder					Mænd og kvinder i alt
	Ugifte	Giftede, separate	Enkemand	Fra-skilte	I alt	Ugifte	Giftede, separate	Enker	Fra-skilte	I alt	
	1	2	3	4	5	6	7	8	9	10	11
35.....	10 585	23 852	75	3 417	37 929	5 574	26 403	203	4 306	36 486	74 415
36.....	9 418	25 132	82	3 742	38 374	4 777	27 574	261	4 600	37 212	75 586
37.....	8 497	26 915	95	4 088	39 595	4 110	28 770	338	4 892	38 110	77 705
38.....	7 862	29 516	122	4 646	42 146	3 735	30 879	412	5 375	40 401	82 547
39.....	7 262	31 877	138	5 199	44 476	3 414	32 590	457	5 877	42 338	86 814
<b>35-39.....</b>	<b>43 624</b>	<b>137 292</b>	<b>512</b>	<b>21 092</b>	<b>202 520</b>	<b>21 610</b>	<b>146 216</b>	<b>1 671</b>	<b>25 050</b>	<b>194 547</b>	<b>397 067</b>
40.....	6 393	32 822	179	5 458	44 852	3 075	32 835	528	5 972	42 410	87 262
41.....	5 597	31 951	217	5 433	43 198	2 697	31 839	621	5 839	40 996	84 194
42.....	4 924	30 108	243	5 071	40 346	2 351	30 171	674	5 555	38 751	79 097
43.....	4 209	28 290	239	4 785	37 523	2 065	28 295	717	5 171	36 248	73 771
44.....	3 590	26 220	228	4 463	34 501	1 774	26 087	794	4 693	33 348	67 849
<b>40-44.....</b>	<b>24 713</b>	<b>149 391</b>	<b>1 106</b>	<b>25 210</b>	<b>200 420</b>	<b>11 962</b>	<b>149 227</b>	<b>3 334</b>	<b>27 230</b>	<b>191 753</b>	<b>392 173</b>
45.....	3 207	24 523	238	4 070	32 038	1 558	24 437	847	4 349	31 191	63 229
46.....	3 012	23 848	267	3 901	31 028	1 459	23 589	935	4 175	30 158	61 186
47.....	2 842	23 314	303	3 807	30 266	1 409	23 117	1 042	3 949	29 517	59 783
48.....	2 688	22 788	344	3 701	29 521	1 356	22 994	1 152	3 837	29 339	58 860
49.....	2 528	22 201	368	3 456	28 553	1 329	22 394	1 323	3 608	28 654	57 207
<b>45-49.....</b>	<b>14 277</b>	<b>116 674</b>	<b>1 520</b>	<b>18 935</b>	<b>151 406</b>	<b>7 111</b>	<b>116 531</b>	<b>5 299</b>	<b>19 918</b>	<b>148 859</b>	<b>300 265</b>
50.....	2 422	21 647	385	3 220	27 674	1 336	21 614	1 488	3 361	27 799	55 473
51.....	2 369	21 019	449	3 147	26 984	1 321	21 112	1 630	3 220	27 283	54 267
52.....	2 271	20 531	519	3 012	26 333	1 307	20 448	1 803	3 090	26 648	52 981
53.....	2 199	20 203	555	2 822	25 779	1 316	20 096	2 027	2 948	26 387	52 166
54.....	2 199	20 089	616	2 658	25 562	1 326	19 948	2 261	2 861	26 396	51 958
<b>50-54.....</b>	<b>11 460</b>	<b>103 489</b>	<b>2 524</b>	<b>14 859</b>	<b>132 332</b>	<b>6 606</b>	<b>103 218</b>	<b>9 209</b>	<b>15 480</b>	<b>134 513</b>	<b>266 845</b>
55.....	2 178	20 057	731	2 586	25 552	1 341	19 724	2 594	2 749	26 408	51 960
56.....	2 171	19 828	762	2 424	25 185	1 395	19 281	2 914	2 704	26 294	51 479
57.....	2 195	19 899	828	2 308	25 230	1 431	19 097	3 146	2 668	26 342	51 572
58.....	2 187	19 905	973	2 263	25 328	1 483	18 959	3 472	2 618	26 532	51 860
59.....	2 084	19 824	1 036	2 161	25 105	1 538	18 669	3 919	2 597	26 723	51 828
<b>55-59.....</b>	<b>10 815</b>	<b>99 513</b>	<b>4 330</b>	<b>11 742</b>	<b>126 400</b>	<b>7 188</b>	<b>95 730</b>	<b>16 045</b>	<b>13 336</b>	<b>132 299</b>	<b>258 699</b>
60.....	2 017	19 919	1 122	2 083	25 141	1 558	18 575	4 444	2 595	27 172	52 313
61.....	2 054	19 849	1 269	2 031	25 203	1 606	18 417	4 883	2 551	27 457	52 660
62.....	2 069	19 680	1 426	1 963	25 138	1 702	18 049	5 411	2 484	27 646	52 784
63.....	2 001	19 092	1 499	1 870	24 462	1 687	17 187	5 855	2 411	27 140	51 602
64.....	1 951	19 011	1 690	1 836	24 488	1 689	16 987	6 445	2 429	27 550	52 038
<b>60-64.....</b>	<b>10 092</b>	<b>97 551</b>	<b>7 006</b>	<b>9 783</b>	<b>124 432</b>	<b>8 242</b>	<b>89 215</b>	<b>27 038</b>	<b>12 470</b>	<b>136 965</b>	<b>261 397</b>
65.....	1 925	19 473	1 921	1 770	25 089	1 797	17 214	7 249	2 507	28 767	53 856
66.....	1 796	18 082	1 891	1 556	23 325	1 717	15 332	7 446	2 290	26 785	50 110
67.....	1 624	16 591	1 945	1 410	21 570	1 666	13 698	7 411	2 039	24 814	46 384
68.....	1 575	15 958	2 070	1 329	20 932	1 705	13 159	7 846	1 989	24 699	45 631
69.....	1 562	15 009	2 142	1 256	19 969	1 685	12 196	8 275	1 912	24 068	44 037
<b>65-69.....</b>	<b>8 482</b>	<b>85 113</b>	<b>9 989</b>	<b>7 321</b>	<b>110 885</b>	<b>8 570</b>	<b>71 599</b>	<b>38 227</b>	<b>10 737</b>	<b>129 133</b>	<b>240 018</b>

Alder	Mænd					Kvinder					Mænd og kvinder i alt
	Ugifte	Gift, separate	Enke-mænd	Fra-skilte	I alt	Ugifte	Gift, separate	Enker	Fra-skilte	I alt	
	1	2	3	4	5	6	7	8	9	10	11
70.....	1 496	14 422	2 207	1 147	19 272	1 678	11 342	8 607	1 808	23 435	42 707
71.....	1 478	13 917	2 348	1 093	18 836	1 764	10 820	9 220	1 776	23 580	42 416
72.....	1 458	13 453	2 509	1 053	18 473	1 860	10 158	10 007	1 750	23 775	42 248
73.....	1 414	12 814	2 628	975	17 831	1 915	9 184	10 419	1 682	23 200	41 031
74.....	1 357	11 889	2 654	888	16 788	1 957	8 285	10 540	1 570	22 352	39 140
<b>70-74.....</b>	<b>7 203</b>	<b>66 495</b>	<b>12 346</b>	<b>5 156</b>	<b>91 200</b>	<b>9 174</b>	<b>49 789</b>	<b>48 793</b>	<b>8 536</b>	<b>116 342</b>	<b>207 542</b>
75.....	1 222	10 853	2 688	786	15 549	1 966	7 427	10 657	1 427	21 477	37 026
76.....	1 154	9 939	2 766	704	14 563	2 006	6 697	10 937	1 332	20 972	35 535
77.....	1 056	8 841	2 705	596	13 198	2 013	5 930	10 844	1 223	20 010	33 208
78.....	901	7 598	2 618	511	11 628	1 946	4 977	10 386	1 077	18 386	30 014
79.....	794	6 518	2 560	427	10 299	1 873	4 072	10 057	978	16 980	27 279
<b>75-79.....</b>	<b>5 127</b>	<b>43 749</b>	<b>13 337</b>	<b>3 024</b>	<b>65 237</b>	<b>9 804</b>	<b>29 103</b>	<b>52 881</b>	<b>6 037</b>	<b>97 825</b>	<b>163 062</b>
80.....	706	5 643	2 467	350	9 166	1 880	3 334	9 649	874	15 737	24 903
81.....	634	4 783	2 407	289	8 113	1 769	2 736	9 200	746	14 451	22 564
82.....	559	4 029	2 219	236	7 043	1 631	2 223	8 628	640	13 122	20 165
83.....	472	3 417	2 072	197	6 158	1 513	1 754	8 052	575	11 894	18 052
84.....	372	2 750	2 008	164	5 294	1 378	1 366	7 378	518	10 640	15 934
<b>80-84.....</b>	<b>2 743</b>	<b>20 622</b>	<b>11 173</b>	<b>1 236</b>	<b>35 774</b>	<b>8 171</b>	<b>11 413</b>	<b>42 907</b>	<b>3 353</b>	<b>65 844</b>	<b>101 618</b>
85.....	313	2 180	1 820	117	4 430	1 233	1 021	6 482	448	9 184	13 614
86.....	290	1 696	1 566	91	3 643	1 066	778	5 619	370	7 833	11 476
87.....	226	1 315	1 412	75	3 028	927	563	4 903	311	6 704	9 732
88.....	162	1 013	1 257	53	2 485	789	380	4 153	259	5 581	8 066
89.....	123	752	1 079	42	1 996	678	271	3 476	213	4 638	6 634
<b>85-89.....</b>	<b>1 114</b>	<b>6 956</b>	<b>7 134</b>	<b>378</b>	<b>15 582</b>	<b>4 693</b>	<b>3 013</b>	<b>24 633</b>	<b>1 601</b>	<b>33 940</b>	<b>49 522</b>
90.....	94	561	898	35	1 588	553	194	2 873	163	3 783	5 371
91.....	70	384	758	26	1 238	425	121	2 233	107	2 886	4 124
92.....	51	251	593	21	916	343	72	1 716	80	2 211	3 127
93.....	32	162	422	13	629	255	50	1 270	60	1 635	2 264
94.....	22	106	330	9	467	171	25	914	47	1 157	1 624
<b>90-94.....</b>	<b>269</b>	<b>1 464</b>	<b>3 001</b>	<b>104</b>	<b>4 838</b>	<b>1 747</b>	<b>462</b>	<b>9 006</b>	<b>457</b>	<b>11 672</b>	<b>16 510</b>
95.....	18	58	226	4	306	120	15	635	34	804	1 110
96.....	12	38	146	2	198	82	12	436	18	548	746
97.....	5	25	103	3	136	56	8	299	9	372	508
98.....	5	12	63	4	84	42	3	186	8	239	323
99 og dero.	7	10	80	2	99	50	2	261	9	322	421
<b>95 og dero.</b>	<b>47</b>	<b>143</b>	<b>618</b>	<b>15</b>	<b>823</b>	<b>350</b>	<b>40</b>	<b>1 817</b>	<b>78</b>	<b>2 285</b>	<b>3 108</b>
<b>I alt.....</b>	<b>1222134</b>	<b>1090560</b>	<b>74846</b>	<b>135752</b>	<b>2523292</b>	<b>1051169</b>	<b>1092860</b>	<b>281922</b>	<b>171291</b>	<b>2597242</b>	<b>5120534</b>



## **J. Familier og husstande**

**Tabel 80. Familier pr. 1. januar 1981-1987**  
Families at 1 January 1981-1987

	Familier uden børn			Familier med børn				Familier i alt	Antal personer i alt
	Enlige	Ægtepar	I alt	Enlige	Ægtepar	Papirløse m. fællesbørn <sup>1</sup>	I alt		
	1	2	3	4	5	6	7		
1981 .....	1 222 105	468 235	1 690 340	156 447	642 146	24 840	823 433	2 513 773	5 123 989
1982 .....	1 247 881	466 566	1 714 447	158 646	629 583	32 054	820 283	2 534 730	5 119 155
1983 .....	1 281 165	466 664	1 747 829	162 060	614 669	38 755	815 484	2 563 313	5 116 464
1984 .....	1 312 311	468 614	1 780 925	162 896	601 227	44 930	809 053	2 589 978	5 112 130
1985 .....	1 343 822	472 350	1 816 172	163 596	588 313	50 091	802 000	2 618 172	5 111 108
1986 .....	1 374 062	475 616	1 849 678	163 228	577 121	55 995	796 344	2 646 022	5 116 273
1987 .....	1 403 302	480 407	1 883 709	164 366	566 848	59 867	791 081	2 674 790	5 124 794

ANM. Se definitioner i afsnit 3.9.

<sup>1</sup> Antallet er undervurderet på grund af manglende henvisning mellem barn og forældre i CPR-registret.

TRANSLATION. - HEADING, Columns 1-3: families without children; 4-7: families with children; 1 and 4: single persons; 2 and 5: married couples; 6: couples living in consensual unions, with joint children; 3 and 7: total; 8: total number of families; 9: total number of persons.

**Tabel 81. Familier pr. 1. januar 1987 fordelt efter antal personer i familien**  
Families at 1 January 1987, by family size

Antal personer i familien	Familier uden børn			Familier med børn				Familier i alt	Antal personer i alt
	Enlige	Ægtepar	I alt	Enlige	Ægtepar	Papirløse m. fællesbørn <sup>1</sup>	I alt		
	1	2	3	4	5	6	7		
1 .....	1 403 302	•	1 403 302	•	•	•	•	1 403 302	1 403 302
2 .....	•	480 407	480 407	110 006	•	•	110 006	590 413	1 180 826
3 .....	•	•	•	44 890	212 832	34 642	292 364	292 364	877 092
4 .....	•	•	•	8 017	268 909	20 915	297 841	297 841	1 191 364
5 .....	•	•	•	1 197	71 610	3 637	76 444	76 444	382 220
6 og derover	•	•	•	256	13 497	673	14 426	14 426	89 990
<b>I alt .....</b>	<b>1 403 302</b>	<b>480 407</b>	<b>1 883 709</b>	<b>164 366</b>	<b>566 848</b>	<b>59 867</b>	<b>791 081</b>	<b>2 674 790</b>	<b>5 124 794</b>

ANM. og note 1 se tabel 80.

TRANSLATION. - HEADING, See table 80. - Front Column: number of persons in the family (1... 6 and over); total.

**Tabel 82. Familier pr. 1. januar 1987 fordelt efter bymæssighedsgrupper<sup>1</sup>**  
Families at 1 January 1987, by degree of urbanization

	Familier uden børn			Familier med børn				Familier i alt	Antal personer i alt
	Enlige	Ægtepar	I alt	Enlige	Ægtepar	Papirløse m. fællesbørn <sup>1</sup>	I alt		
	1	2	3	4	5	6	7		
Hovedstadsregionen.....	550 109	158 449	708 558	69 639	168 197	17 370	255 206	963 764	1 716 237
Heraf: København, Frederiksberg og Gentofte ...	300 750	58 729	359 479	25 391	34 198	5 613	65 202	424 681	622 275
Bykommuner med byer:									
- over 100 000 indbyggere ....	187 333	51 790	239 123	21 501	57 927	6 987	86 415	325 538	584 116
- på 40 000-99 999 indbyggere	84 732	28 407	113 139	10 050	33 173	3 663	46 886	160 025	304 235
- på 20 000-39 999 indbyggere	126 389	43 912	170 301	15 112	53 889	5 695	74 696	244 997	475 420
- på 10 000-19 999 indbyggere	100 566	38 792	139 358	11 420	46 717	4 883	63 020	202 378	401 398
Øvrige kommuner:									
- med bymæssige bebyggelser .	264 688	116 401	381 089	27 630	153 571	15 499	196 700	577 789	1 217 766
- uden bymæssige bebyggelser .	89 485	42 656	132 141	9 014	53 374	5 770	68 158	200 299	425 622
<b>Hele landet .....</b>	<b>1 403 302</b>	<b>480 407</b>	<b>1 883 709</b>	<b>164 366</b>	<b>566 848</b>	<b>59 867</b>	<b>791 081</b>	<b>2 674 790</b>	<b>5 124 794</b>

ANM. og note 2 se tabel 80. <sup>1</sup> Geokode 1.

TRANSLATION. - HEADING, See table 80. - Front Column: The Copenhagen region, of which: Copenhagen, Frederiksberg, and Gentofte municipalities; Other urban municipalities, by size of largest urban area; Other municipalities (With urban areas; Without urban areas).



Tabel 83. **Familier pr. 1. januar 1987 i de enkelte amtskommuner fordelt efter antal børn**  
Families of counties by number of children at 1 January 1987

	Familier i alt	Enlige			Samlevende		
		I alt	Mænd	Kvinder	I alt	Ægtepar	Papirløse m. fælles- børn <sup>1</sup>
	1	2	3	4	5	6	7
<b>Hele landet</b> .....	<b>2 674 790</b>	<b>1 567 668</b>	<b>703 895</b>	<b>863 773</b>	<b>1 107 122</b>	<b>1 047 255</b>	<b>59 867</b>
Familier uden børn.....	1 883 709	1 403 302	676 582	726 720	480 407	480 407	•
Familier med 1 barn.....	357 480	110 006	21 372	88 634	247 474	212 832	34 642
med 2 børn.....	334 714	44 890	5 058	39 832	289 824	268 909	20 915
med 3 børn.....	83 264	8 017	751	7 266	75 247	71 610	3 637
med 4 el. flere børn.....	15 623	1 453	132	1 321	14 170	13 497	673
<b>Københavns kommune</b> .....	<b>326 807</b>	<b>256 066</b>	<b>111 537</b>	<b>144 529</b>	<b>70 741</b>	<b>66 529</b>	<b>4 212</b>
Familier uden børn.....	279 156	236 391	109 017	127 374	42 765	42 765	•
Familier med 1 barn.....	28 786	14 642	2 129	12 513	14 144	11 354	2 790
med 2 børn.....	14 788	4 231	339	3 892	10 557	9 354	1 203
med 3 børn.....	3 016	652	37	615	2 364	2 168	196
med 4 el. flere børn.....	1 061	150	15	135	911	888	23
<b>Frederiksberg kommune</b> .....	<b>59 492</b>	<b>45 303</b>	<b>17 651</b>	<b>27 652</b>	<b>14 189</b>	<b>13 365</b>	<b>824</b>
Familier uden børn.....	50 643	41 795	17 147	24 648	8 848	8 848	•
Familier med 1 barn.....	5 579	2 673	430	2 243	2 906	2 356	550
med 2 børn.....	2 690	719	67	652	1 971	1 727	244
med 3 børn.....	461	95	6	89	366	341	25
med 4 el. flere børn.....	119	21	1	20	98	93	5
<b>Københavns amtskommune</b> .....	<b>313 930</b>	<b>180 128</b>	<b>77 285</b>	<b>102 843</b>	<b>133 802</b>	<b>127 551</b>	<b>6 251</b>
Familier uden børn.....	214 498	154 318	73 176	81 142	60 180	60 180	•
Familier med 1 barn.....	50 110	17 472	3 284	14 188	32 638	28 925	3 713
med 2 børn.....	40 855	7 113	729	6 384	33 742	31 606	2 136
med 3 børn.....	7 058	1 048	84	964	6 010	5 657	353
med 4 el. flere børn.....	1 409	177	12	165	1 232	1 183	49
<b>Frederiksborg amtskommune</b> ...	<b>163 379</b>	<b>87 032</b>	<b>39 915</b>	<b>47 117</b>	<b>76 347</b>	<b>72 618</b>	<b>3 729</b>
Familier uden børn.....	103 119	74 010	37 462	36 548	29 109	29 109	•
Familier med 1 barn.....	27 728	8 583	1 887	6 696	19 145	17 015	2 130
med 2 børn.....	26 426	3 805	504	3 301	22 621	21 283	1 338
med 3 børn.....	5 252	554	56	498	4 698	4 475	223
med 4 el. flere børn.....	854	80	6	74	774	736	38
<b>Roskilde amtskommune</b> .....	<b>100 156</b>	<b>51 219</b>	<b>23 490</b>	<b>27 729</b>	<b>48 937</b>	<b>46 583</b>	<b>2 354</b>
Familier uden børn.....	61 142	43 595	22 097	21 498	17 547	17 547	•
Familier med 1 barn.....	17 829	5 113	1 094	4 019	12 716	11 333	1 383
med 2 børn.....	17 582	2 135	265	1 870	15 447	14 618	829
med 3 børn.....	3 126	327	30	297	2 799	2 676	123
med 4 el. flere børn.....	477	49	4	45	428	409	19
<b>Vestsjællands amtskommune</b> ...	<b>142 756</b>	<b>78 972</b>	<b>36 549</b>	<b>42 423</b>	<b>63 784</b>	<b>59 981</b>	<b>3 803</b>
Familier uden børn.....	98 119	70 556	34 995	35 561	27 563	27 563	•
Familier med 1 barn.....	19 923	5 482	1 201	4 281	14 441	12 309	2 132
med 2 børn.....	19 265	2 384	291	2 093	16 881	15 495	1 386
med 3 børn.....	4 592	455	48	407	4 137	3 894	243
med 4 el. flere børn.....	857	95	14	81	762	720	42
<b>Storstrøms amtskommune</b> .....	<b>132 801</b>	<b>73 260</b>	<b>33 555</b>	<b>39 705</b>	<b>59 541</b>	<b>56 330</b>	<b>3 211</b>
Familier uden børn.....	93 615	65 836	32 216	33 620	27 779	27 779	•
Familier med 1 barn.....	17 998	4 865	1 026	3 839	13 133	11 280	1 853
med 2 børn.....	16 818	2 087	267	1 820	14 731	13 632	1 099
med 3 børn.....	3 727	397	42	355	3 330	3 121	209
med 4 el. flere børn.....	643	75	4	71	568	518	50
<b>Bornholms amtskommune</b> .....	<b>23 528</b>	<b>12 642</b>	<b>5 889</b>	<b>6 753</b>	<b>10 886</b>	<b>10 303</b>	<b>583</b>
Familier uden børn.....	16 349	11 333	5 647	5 686	5 016	5 016	•
Familier med 1 barn.....	3 155	868	192	676	2 287	1 942	345
med 2 børn.....	3 019	360	46	314	2 659	2 458	201
med 3 børn.....	830	67	3	64	763	739	24
med 4 el. flere børn.....	175	14	1	13	161	148	13

ANM. og note 1 se tabel 80.

TRANSLATION. - HEADING, Column 1: families, total; 2-4: single persons; 2: total; 3: males; 4: females; 5-7: cohabiting couples; 5: total; 6: married couples; 7: consensual unions (non-married de facto couples) with joint children. - FRONT COLUMN: families by number of children at the same address (0; 1; 2; 3; 4 or more children): Hele landet: all Denmark; kommune: municipality; amtskommune: county.

**Tabel 83. Familier pr. 1. januar 1987 i de enkelte amtskommuner fordelt efter antal børn**  
(fortsat) Families of counties by number of children at 1 January 1987 (continued)

	Familier i alt	Enlige			Samlevende		
		I alt	Mænd	Kvinder	I alt	Ægtepar	Papirløse m. fælles- børn <sup>1</sup>
	1	2	3	4	5	6	7
<b>Fyns amtskommune</b> .....	<b>234 881</b>	<b>132 552</b>	<b>59 716</b>	<b>72 836</b>	<b>102 329</b>	<b>96 745</b>	<b>5 584</b>
Familier uden børn.....	164 456	118 840	57 395	61 445	45 616	45 616	•
Familier med 1 barn.....	31 288	9 003	1 826	7 177	22 285	19 089	3 196
med 2 børn.....	30 813	3 839	431	3 408	26 974	24 956	2 018
med 3 børn.....	7 174	738	58	680	6 436	6 120	316
med 4 el. flere børn.....	1 150	132	6	126	1 018	964	54
<b>Sønderjyllands amtskommune</b> ..	<b>121 447</b>	<b>63 860</b>	<b>29 270</b>	<b>34 590</b>	<b>57 587</b>	<b>54 677</b>	<b>2 910</b>
Familier uden børn.....	81 717	57 785	28 197	29 588	23 932	23 932	•
Familier med 1 barn.....	16 089	3 801	806	2 995	12 288	10 616	1 672
med 2 børn.....	17 425	1 810	222	1 588	15 615	14 613	1 002
med 3 børn.....	5 210	389	39	350	4 821	4 637	184
med 4 el. flere børn.....	1 006	75	6	69	931	879	52
<b>Ribe amtskommune</b> .....	<b>105 573</b>	<b>57 077</b>	<b>27 017</b>	<b>30 060</b>	<b>48 496</b>	<b>45 953</b>	<b>2 543</b>
Familier uden børn.....	70 424	51 269	26 068	25 201	19 155	19 155	•
Familier med 1 barn.....	14 256	3 742	729	3 013	10 514	9 047	1 467
med 2 børn.....	15 134	1 625	173	1 452	13 509	12 659	850
med 3 børn.....	4 847	372	42	330	4 475	4 288	187
med 4 el. flere børn.....	912	69	5	64	843	804	39
<b>Vejle amtskommune</b> .....	<b>163 726</b>	<b>89 486</b>	<b>40 596</b>	<b>48 890</b>	<b>74 240</b>	<b>70 176</b>	<b>4 064</b>
Familier uden børn.....	111 641	80 454	38 943	41 511	31 187	31 187	•
Familier med 1 barn.....	21 876	5 845	1 291	4 554	16 031	13 745	2 286
med 2 børn.....	22 914	2 572	304	2 268	20 342	18 879	1 463
med 3 børn.....	6 187	530	53	477	5 657	5 390	267
med 4 el. flere børn.....	1 108	85	5	80	1 023	975	48
<b>Ringkøbing amtskommune</b> .....	<b>126 137</b>	<b>66 324</b>	<b>30 996</b>	<b>35 328</b>	<b>59 813</b>	<b>57 021</b>	<b>2 792</b>
Familier uden børn.....	82 850	60 146	29 925	30 221	22 704	22 704	•
Familier med 1 barn.....	16 460	3 891	785	3 106	12 569	10 973	1 596
med 2 børn.....	18 606	1 801	226	1 575	16 805	15 835	970
med 3 børn.....	6 745	406	50	356	6 339	6 152	187
med 4 el. flere børn.....	1 476	80	10	70	1 396	1 357	39
<b>Århus amtskommune</b> .....	<b>306 921</b>	<b>183 231</b>	<b>82 432</b>	<b>100 799</b>	<b>123 690</b>	<b>115 993</b>	<b>7 697</b>
Familier uden børn.....	214 893	164 311	79 479	84 832	50 582	50 582	•
Familier med 1 barn.....	39 732	12 438	2 290	10 148	27 294	23 015	4 279
med 2 børn.....	40 128	5 337	566	4 771	34 791	31 926	2 865
med 3 børn.....	10 481	988	81	907	9 493	9 015	478
med 4 el. flere børn.....	1 687	157	16	141	1 530	1 455	75
<b>Viborg amtskommune</b> .....	<b>111 300</b>	<b>58 298</b>	<b>27 115</b>	<b>31 183</b>	<b>53 002</b>	<b>50 155</b>	<b>2 847</b>
Familier uden børn.....	74 673	52 918	26 069	26 849	21 755	21 755	•
Familier med 1 barn.....	14 446	3 415	792	2 623	11 031	9 470	1 561
med 2 børn.....	15 788	1 568	194	1 374	14 220	13 173	1 047
med 3 børn.....	5 341	327	49	278	5 014	4 813	201
med 4 el. flere børn.....	1 052	70	11	59	982	944	38
<b>Nordjyllands amtskommune</b> ....	<b>241 956</b>	<b>132 218</b>	<b>60 882</b>	<b>71 336</b>	<b>109 738</b>	<b>103 275</b>	<b>6 483</b>
Familier uden børn.....	166 414	119 745	58 749	60 996	46 669	46 669	•
Familier med 1 barn.....	32 225	8 173	1 610	6 563	24 052	20 363	3 689
med 2 børn.....	32 463	3 504	434	3 070	28 959	26 695	2 264
med 3 børn.....	9 217	672	73	599	8 545	8 124	421
med 4 el. flere børn.....	1 637	124	16	108	1 513	1 424	89

<sup>1</sup> Se side 153.

**Tabel 84. Husstande pr. 1. januar 1981-1987**  
Households at 1 January 1981-1987

	Husstande med én familie					Husstande med flere familier			Husstande i alt	Antal personer i alt
	1 enlig kvinde med/uden børn	1 enlig mand med/uden børn	1 ægtepar med/uden børn	1 papirløst par med fælles-børn <sup>1</sup>	I alt	2 enlige af forsk. køn med/uden børn	Husstande i øvrigt	I alt		
	1	2	3	4	5	6	7	8	9	10
1981 . . . . .	454 193	260 146	1 028 119	22 465	1 764 923	173 491	141 174	314 665	2 079 588	5 123 989
1982 . . . . .	464 504	265 622	1 014 530	29 049	1 773 705	176 297	143 719	320 016	2 093 721	5 119 155
1983 . . . . .	476 945	274 891	1 000 262	35 206	1 787 304	180 886	145 832	326 718	2 114 022	5 116 464
1984 . . . . .	488 446	284 597	989 349	40 997	1 803 389	184 807	147 376	332 183	2 135 572	5 112 130
1985 . . . . .	501 117	295 121	980 786	45 808	1 822 832	188 258	148 447	336 705	2 159 537	5 111 108
1986 . . . . .	511 373	306 202	972 496	51 248	1 841 319	191 144	150 187	341 331	2 182 650	5 116 273
1987 . . . . .	520 064	316 059	966 871	54 866	1 857 860	195 733	151 735	347 468	2 205 328	5 124 794

ANM. Se definitioner i afsnit 3.9.

<sup>1</sup> Antallet er undervurderet på grund af manglende henvisning mellem barn og forældre i CPR-registret.

TRANSLATION. - HEADING, Columns 1-5: households comprising only one family; 6-8: households comprising more than one family; 1: a single woman with/without children; 2: a single man with/without children; 3: a married couple with/without children; 4: a couple living in consensual union, with joint children; 5: total; 6: two single persons of opposite sex with/without children; 7: other households; 8: total; 9: total number of households; 10: total number of persons.

**Tabel 85. Husstande pr. 1. januar 1987 fordelt efter antal personer i husstanden**  
Households at 1 January 1987, by household size

Antal personer i husstanden	Husstande med én familie					Husstande med flere familier			Husstande i alt	Antal personer i alt
	1 enlig kvinde med/uden børn	1 enlig mand med/uden børn	1 ægtepar med/uden børn	1 papirløst par med fælles-børn <sup>1</sup>	I alt	2 enlige af forsk. køn med/uden børn	Husstande i øvrigt	I alt		
	1	2	3	4	5	6	7	8	9	10
1 . . . . .	424 398	298 009	•	•	722 407	•	•	•	722 407	722 407
2 . . . . .	59 273	13 705	437 415	•	510 393	162 697	37 579	200 276	710 669	1 421 338
3 . . . . .	29 564	3 660	196 300	31 641	261 165	21 803	52 670	74 473	335 638	1 006 914
4 . . . . .	5 732	587	254 533	19 261	280 113	8 869	25 934	34 803	314 916	1 259 664
5 . . . . .	900	78	66 537	3 347	70 862	1 929	17 753	19 682	90 544	452 720
6 og derov. .	197	20	12 086	617	12 920	435	17 799	18 234	31 154	261 751
<b>I alt. . . . .</b>	<b>520 064</b>	<b>316 059</b>	<b>966 871</b>	<b>54 866</b>	<b>1 857 860</b>	<b>195 733</b>	<b>151 735</b>	<b>347 468</b>	<b>2 205 328</b>	<b>5 124 794</b>

ANM. Se definitioner i afsnit 3.9.

<sup>1</sup> Antallet er undervurderet på grund af manglende henvisning mellem barn og forældre i CPR-registret.

TRANSLATION. - HEADING, Columns 1-5: households comprising only one family; 6-8: households comprising more than one family; 1: a single woman with/without children; 2: a single man with/without children; 3: a married couple with/without children; 4: a couple living in consensual union, with joint children; 5: total; 6: two single persons of opposite sex with/without children; 7: other households; 8: total; 9: total number of households; 10: total number of persons. - FRONT COLUMN: number of persons in the household (1 . . . 6 and over); total.



## **K. Udenlandske statsborgere**

Tabel 86. **Antal udenlandske statsborgere fordelt efter køn, alder og statsborgerskab pr.**  
 Foreign nationals resident in Denmark at 1 January 1987, by sex, age and citizenship

Statsborgerskab	Mænd				Kvinder	
	0-14 år	15-64 år	65 år og derover	I alt	0-14 år	15-64 år
	1	2	3	4	5	6
<b>A-I. I alt</b> .....	<b>15 289</b>	<b>53 621</b>	<b>1 248</b>	<b>70 158</b>	<b>14 272</b>	<b>42 235</b>
<b>A. De nordiske lande</b> .....	<b>1 858</b>	<b>7 688</b>	<b>562</b>	<b>10 108</b>	<b>1 807</b>	<b>10 758</b>
Finland .....	132	553	15	700	112	1 015
Island .....	408	1 226	33	1 667	431	1 254
Norge .....	707	3 273	199	4 179	671	4 742
Sverige .....	611	2 636	315	3 562	593	3 747
<b>B. EF-lande</b> .....	<b>2 099</b>	<b>13 469</b>	<b>247</b>	<b>15 815</b>	<b>1 872</b>	<b>8 534</b>
Belgien, Luxembourg .....	16	115	3	134	17	144
Frankrig .....	116	784	12	912	101	713
Grækenland .....	34	291	2	327	30	93
Holland .....	135	807	24	966	106	613
Irland .....	56	465	2	523	37	302
Italien .....	132	1 321	10	1 463	123	378
Portugal .....	29	125	1	155	21	99
Spanien .....	72	455	2	529	68	301
UK .....	888	5 180	110	6 178	804	2 969
Vesttyskland .....	621	3 926	81	4 628	565	2 922
<b>C. Øvrige lande i Europa</b> .....	<b>5 766</b>	<b>13 268</b>	<b>134</b>	<b>19 168</b>	<b>5 528</b>	<b>11 346</b>
Jugoslavien .....	1 199	3 089	38	4 326	1 196	2 781
Polen .....	307	814	17	1 138	308	1 227
Schweiz .....	75	465	18	558	73	467
Tyrkiet .....	4 032	8 250	43	12 325	3 833	6 122
Østrig .....	60	304	1	365	45	217
Europa i øvrigt .....	93	346	17	456	73	532
<b>D-H. Uden for Europa</b> .....	<b>5 139</b>	<b>17 844</b>	<b>280</b>	<b>23 263</b>	<b>4 692</b>	<b>11 181</b>
<b>D. Afrika</b> .....	<b>736</b>	<b>2 336</b>	<b>9</b>	<b>3 081</b>	<b>660</b>	<b>1 239</b>
Algeriet .....	27	190	-	217	20	47
Marokko .....	516	871	7	1 394	466	596
Ægypten .....	25	153	2	180	24	87
Afrika i øvrigt .....	168	1 122	-	1 290	150	509
<b>E. Nordamerika</b> .....	<b>330</b>	<b>2 188</b>	<b>163</b>	<b>2 681</b>	<b>257</b>	<b>2 226</b>
Canada .....	66	378	25	469	44	363
USA .....	264	1 810	138	2 212	213	1 863
<b>F. Syd- og Mellemamerika</b> .....	<b>257</b>	<b>624</b>	<b>7</b>	<b>888</b>	<b>261</b>	<b>765</b>
Chile .....	84	265	5	354	87	228
Syd- og Mellemamerika i øvrigt ..	173	359	2	534	174	537
<b>G. Asien</b> .....	<b>3 775</b>	<b>12 457</b>	<b>98</b>	<b>16 330</b>	<b>3 477</b>	<b>6 649</b>
Indien .....	115	356	9	480	127	240
Irak .....	107	732	-	839	80	118
Iran .....	491	3 822	10	4 323	416	1 002
Israel .....	33	321	4	358	37	93
Japan .....	70	194	2	266	50	298
Jordan .....	153	207	2	362	136	127
Pakistan .....	1 408	1 947	11	3 366	1 342	1 868
Philippinerne .....	65	214	7	286	53	477
Sri Lanka .....	200	2 095	-	2 295	213	418
Sydkorea .....	122	34	-	156	170	49
Thailand .....	53	76	-	129	68	484
Vietnam .....	652	1 594	25	2 271	496	883
Asien i øvrigt .....	306	865	28	1 199	289	592
<b>H. Oceanien</b> .....	<b>41</b>	<b>239</b>	<b>3</b>	<b>283</b>	<b>37</b>	<b>302</b>
<b>I. Uoplyst<sup>1</sup></b> .....	<b>427</b>	<b>1 352</b>	<b>25</b>	<b>1 804</b>	<b>373</b>	<b>416</b>

<sup>1</sup> Herunder statsløse.

1. januar 1987

		Mænd og kvinder i alt				Citizenship
65 år og derover 7	I alt 8	0-14 år 9	15-64 år 10	65 år og derover 11	I alt 12	
<b>1 590</b>	<b>58 097</b>	<b>29 561</b>	<b>95 856</b>	<b>2 838</b>	<b>128 255</b>	<b>A-I. Total</b>
<b>706</b>	<b>13 271</b>	<b>3 665</b>	<b>18 446</b>	<b>1 268</b>	<b>23 379</b>	<b>A. Nordic countries</b>
36	1 163	244	1 568	51	1 863	Finland
42	1 727	839	2 480	75	3 394	Iceland
274	5 687	1 378	8 015	473	9 866	Norway
354	4 694	1 204	6 383	669	8 256	Sweden
<b>394</b>	<b>10 800</b>	<b>3 971</b>	<b>22 003</b>	<b>641</b>	<b>26 615</b>	<b>B. EEC countries</b>
16	177	33	259	19	311	Belgium, Luxembourg
21	835	217	1 497	33	1 747	France
2	125	64	384	4	452	Greece
26	745	241	1 420	50	1 711	Netherlands
2	341	93	767	4	864	Eire
11	512	255	1 699	21	1 975	Italy
3	123	50	224	4	278	Portugal
11	380	140	756	13	909	Spain
95	3 868	1 692	8 149	205	10 046	UK
207	3 694	1 186	6 848	288	8 322	Germany, Fed. Rep.
<b>168</b>	<b>17 042</b>	<b>11 294</b>	<b>24 614</b>	<b>302</b>	<b>36 210</b>	<b>C. Other European countries</b>
45	4 022	2 395	5 870	83	8 348	Yugoslavia
48	1 583	615	2 041	65	2 721	Poland
16	556	148	932	34	1 114	Switzerland
33	9 988	7 865	14 372	76	22 313	Turkey
8	270	105	521	9	635	Austria
18	623	166	878	35	1 079	Rest of Europe
<b>296</b>	<b>16 169</b>	<b>9 831</b>	<b>29 025</b>	<b>576</b>	<b>39 432</b>	<b>D-H. Outside Europe</b>
<b>22</b>	<b>1 921</b>	<b>1 396</b>	<b>3 575</b>	<b>31</b>	<b>5 002</b>	<b>D. Africa</b>
1	68	47	237	1	285	Algeria
3	1 065	982	1 467	10	2 459	Morocco
13	124	49	240	15	304	Egypt
5	664	318	1 631	5	1 954	Rest of Africa
<b>145</b>	<b>2 628</b>	<b>587</b>	<b>4 414</b>	<b>308</b>	<b>5 309</b>	<b>E. North America</b>
16	423	110	741	41	892	Canada
129	2 205	477	3 673	267	4 417	USA
<b>15</b>	<b>1 041</b>	<b>518</b>	<b>1 389</b>	<b>22</b>	<b>1 929</b>	<b>F. South and Central America</b>
6	321	171	493	11	675	Chile
9	720	347	896	11	1 254	Rest of South and Central America
<b>112</b>	<b>10 238</b>	<b>7 252</b>	<b>19 106</b>	<b>210</b>	<b>26 568</b>	<b>G. Asia</b>
10	377	242	596	19	857	India
-	198	187	850	-	1 037	Iraq
2	1 420	907	4 824	12	5 743	Iran
3	133	70	414	7	491	Israel
3	351	120	492	5	617	Japan
-	263	289	334	2	625	Jordan
14	3 224	2 750	3 815	25	6 590	Pakistan
12	542	118	691	19	828	Philippines
2	633	413	2 513	2	2 928	Sri Lanka
-	219	292	83	-	375	South Korea
1	553	121	560	1	682	Thailand
44	1 423	1 148	2 477	69	3 694	Vietnam
21	902	595	1 457	49	2 101	Rest of Asia
<b>2</b>	<b>341</b>	<b>78</b>	<b>541</b>	<b>5</b>	<b>624</b>	<b>H. Oceania</b>
<b>26</b>	<b>815</b>	<b>800</b>	<b>1 768</b>	<b>51</b>	<b>2 619</b>	<b>I. Not stated</b>

TRANSLATION. - HEADING, Columns 1-4: males; 5-8: females; 9-12: males and females; 1-3, 5-7 and 9-11: age; 4, 8 and 12: total.

Tabel 87. **Antal udenlandske statsborgere fordelt efter statsborgerskab pr. 1. jan. 1981-1987**  
Foreign nationals resident in Denmark at 1 January 1981-1987, by citizenship

Statsborgerskab	1. januar						
	1981 1	1982 2	1983 3	1984 4	1985 5	1986 6	1987 7
<b>A. De nordiske lande</b> .....	<b>22 390</b>	<b>22 147</b>	<b>22 201</b>	<b>22 334</b>	<b>22 600</b>	<b>23 023</b>	<b>23 379</b>
heraf: Norge .....	9 897	9 671	9 679	9 626	9 692	9 796	9 866
Sverige .....	7 644	7 713	7 810	7 902	7 992	8 127	8 256
<b>B. EF-lande</b> .....	<b>24 461</b>	<b>23 821</b>	<b>23 759</b>	<b>23 756</b>	<b>24 382</b>	<b>25 680</b>	<b>26 615</b>
heraf: UK .....	9 573	9 633	9 606	9 456	9 666	9 722	10 046
Vesttyskland .....	8 362	7 967	7 959	8 021	8 145	8 182	8 322
<b>C. Øvrige lande i Europa</b> .....	<b>28 074</b>	<b>29 089</b>	<b>29 732</b>	<b>30 350</b>	<b>31 718</b>	<b>33 414</b>	<b>36 210</b>
heraf: Jugoslavien .....	7 317	7 402	7 344	7 397	7 617	7 943	8 348
Tyrkiet .....	15 838	16 705	17 240	17 827	18 806	20 408	22 313
<b>D. Afrika</b> .....	<b>4 190</b>	<b>4 224</b>	<b>4 408</b>	<b>4 233</b>	<b>4 470</b>	<b>4 553</b>	<b>5 002</b>
heraf: Marokko .....	2 117	2 214	2 324	2 357	2 371	2 329	2 459
<b>E. Nordamerika</b> .....	<b>4 918</b>	<b>4 597</b>	<b>4 537</b>	<b>4 668</b>	<b>4 917</b>	<b>5 103</b>	<b>5 309</b>
heraf: USA .....	4 152	3 844	3 734	3 868	4 110	4 271	4 417
<b>F. Syd- og Mellemamerika</b> .....	<b>1 767</b>	<b>1 808</b>	<b>1 917</b>	<b>1 942</b>	<b>1 912</b>	<b>1 887</b>	<b>1 929</b>
<b>G. Asien</b> .....	<b>14 404</b>	<b>15 096</b>	<b>15 491</b>	<b>15 819</b>	<b>16 830</b>	<b>21 985</b>	<b>26 568</b>
heraf: Iran .....	232	205	196	237	857	4 727	5 743
Pakistan .....	6 598	6 822	6 750	6 659	6 692	6 619	6 590
Vietnam .....	1 928	2 562	3 058	3 390	3 583	3 675	3 694
<b>H. Oceanien</b> .....	<b>539</b>	<b>492</b>	<b>494</b>	<b>544</b>	<b>527</b>	<b>564</b>	<b>624</b>
<b>I. Statsløse og uoplyste</b> .....	<b>857</b>	<b>640</b>	<b>513</b>	<b>416</b>	<b>370</b>	<b>742</b>	<b>2 619</b>
<b>A-I. I alt</b> .....	<b>101 600</b>	<b>101 914</b>	<b>103 052</b>	<b>104 062</b>	<b>107 726</b>	<b>116 951</b>	<b>128 255</b>

TRANSLATION. - FRONT COLUMN: A: Nordic countries (of which: Norway; Sweden); B: EEC countries (of which: UK; Germany, Fed. Rep.); C: other European countries (of which: Yugoslavia; Turkey); D: Africa (of which: Morocco); E: North America (of which: USA); F: South and Central America; G: Asia (of which: Iran; Pakistan; Vietnam); H: Oceania; I: stateless or nationality not stated; A-I: total.

Tabel 88. **Antal udenlandske statsborgere fordelt efter køn, alder og ægteskabelig stilling pr. 1. januar 1987**

Foreign nationals resident in Denmark at 1 January 1987, by sex, marital status and age

Alder	Mænd					Kvinder					Mænd og kvinder i alt
	Ugift	Gift, separeret	Enkestand	Fra-skilt	I alt	Ugift	Gift, separeret	Enkestand	Fra-skilt	I alt	
	1	2	3	4	5	6	7	8	9	10	
0- 4 år .....	5 178	•	•	•	5 178	5 059	•	•	•	5 059	10 237
5- 9 » .....	5 280	•	•	•	5 280	4 903	•	•	•	4 903	10 183
10-14 » .....	4 831	•	•	•	4 831	4 309	1	-	-	4 310	9 141
15-19 » .....	5 134	309	-	-	5 443	4 070	867	-	3	4 940	10 383
20-24 » .....	6 424	2 490	3	51	8 968	3 050	3 399	5	71	6 525	15 493
25-29 » .....	5 282	4 427	9	319	10 037	1 744	4 611	15	253	6 623	16 660
30-34 » .....	2 483	5 028	9	636	8 156	961	4 861	34	456	6 312	14 468
35-39 » .....	1 190	4 644	17	744	6 595	443	4 426	49	549	5 467	12 062
40-44 » .....	660	4 304	24	704	5 692	272	3 544	76	536	4 428	10 120
45-49 » .....	374	2 976	24	417	3 791	138	2 485	105	402	3 130	6 921
50-54 » .....	225	1 898	26	261	2 410	89	1 648	116	284	2 137	4 547
55-59 » .....	142	1 236	25	169	1 572	69	1 204	167	204	1 644	3 216
60-64 » .....	82	749	29	97	957	66	674	177	112	1 029	1 986
65-69 » .....	49	416	37	52	554	41	324	182	45	592	1 146
70-74 » .....	33	210	41	30	314	48	126	164	34	372	686
75-79 » .....	15	120	40	7	182	43	67	132	23	265	447
80-84 » .....	8	56	33	8	105	31	25	138	15	209	314
85-89 » .....	6	35	20	3	64	19	8	67	8	102	166
90-94 » .....	2	13	8	-	23	13	-	30	2	45	68
95 år og derover ..	2	1	3	-	6	-	1	3	1	5	11
<b>I alt</b> .....	<b>37 400</b>	<b>28 912</b>	<b>348</b>	<b>3 498</b>	<b>70 158</b>	<b>25 368</b>	<b>28 271</b>	<b>1 460</b>	<b>2 998</b>	<b>58 097</b>	<b>128 255</b>

TRANSLATION. - HEADING, Columns 1-5: males; 6-10: females; 11: males and females; 1 and 6: single; 2 and 7: married, incl. separated; 3 and 8: widowed; 4 and 9: divorced; 5, 10 and 11: total. - FRONT COLUMN: age.



**Tabel 89. Antal udenlandske statsborgere i de enkelte amtskommuner m.v. fordelt efter statsborgerskab pr. 1. januar 1987**  
Foreign nationals resident in Danish counties at 1 January 1987, by citizenship

	Nordiske lande	EF- lande	Europa i øvrigt	Afrika	Nord- amerika	Syd- og Mellem- amerika	Asien	Oce- anien	Statsløse samt uoplyste	I alt
	1	2	3	4	5	6	7	8	9	10
Københavns kommune . . . . .	5 071	6 265	8 904	2 466	1 186	649	6 967	96	192	31 796
Frederiksberg " . . . . .	803	946	817	329	264	63	602	15	15	3 854
Københavns amtskommune . . . . .	4 427	4 227	8 485	828	1 068	524	4 418	97	95	24 169
Frederiksborg " . . . . .	2 660	2 225	4 592	197	564	146	1 375	54	234	12 047
Roskilde " . . . . .	866	956	1 970	70	211	53	535	26	134	4 821
Vestsjællands " . . . . .	692	638	1 914	114	138	37	901	26	320	4 780
Storstrøms " . . . . .	629	610	863	69	146	30	524	41	158	3 070
Bornholms " . . . . .	155	149	19	1	34	2	26	3	1	390
Fyns " . . . . .	1 466	1 576	1 809	148	299	75	2 169	46	205	7 793
Sønderjyllands " . . . . .	533	2 416	365	44	130	30	759	25	103	4 405
Ribe " . . . . .	424	861	523	41	104	31	1 007	20	160	3 171
Vejle " . . . . .	762	1 120	1 016	95	160	40	1 414	32	119	4 758
Ringkøbing " . . . . .	531	683	827	106	111	21	849	26	154	3 308
Århus " . . . . .	2 240	2 466	3 568	378	501	147	2 641	74	185	12 200
Viborg " . . . . .	352	511	129	32	99	17	735	14	111	2 000
Nordjyllands " . . . . .	1 768	966	409	84	294	64	1 646	29	433	5 693
<b>I alt . . . . .</b>	<b>23 379</b>	<b>26 615</b>	<b>36 210</b>	<b>5 002</b>	<b>5 309</b>	<b>1 929</b>	<b>26 568</b>	<b>624</b>	<b>2 619</b>	<b>128 255</b>

TRANSLATION. - HEADING, Column 1: Nordic countries; 2: EEC countries; 3: rest of Europe; 4: Africa; 5: North America; 6: South and Central America; 7: Asia; 8: Oceania; 9: stateless or nationality not stated; 10: total. - FRONT COLUMN: counties.

**Tabel 90. Antal udenlandske statsborgere i de enkelte amtskommuner m.v. fordelt efter udvalgte nationaliteter pr. 1. januar 1987**  
Foreign nationals resident in Danish counties at 1 January 1987, by selected citizenship countries

	Norge	Sverige	UK	Vest- tyskland	Jugoslavien	Tyrkiet	Pakistan
	1	2	3	4	5	6	7
Københavns kommune . . . . .	1 867	1 780	2 674	926	3 580	4 030	3 548
Frederiksberg " . . . . .	332	304	337	172	303	359	215
Københavns amtskommune . . . . .	1 780	1 716	1 910	924	1 626	5 867	2 048
Frederiksborg " . . . . .	1 001	1 221	952	578	1 740	2 385	356
Roskilde " . . . . .	379	338	387	275	70	1 668	125
Vestsjællands " . . . . .	319	261	273	179	42	1 742	2
Storstrøms " . . . . .	263	248	228	227	285	244	4
Bornholms " . . . . .	53	90	36	63	1	-	-
Fyns " . . . . .	567	409	590	485	234	1 183	184
Sønderjyllands " . . . . .	241	166	198	2 040	23	210	10
Ribe " . . . . .	235	133	349	351	21	387	13
Vejle " . . . . .	355	219	282	528	25	860	6
Ringkøbing " . . . . .	302	140	284	274	28	706	8
Århus " . . . . .	1 099	584	965	790	340	2 474	55
Viborg " . . . . .	192	105	196	201	13	49	2
Nordjyllands " . . . . .	881	542	385	309	17	149	14
<b>I alt . . . . .</b>	<b>9 866</b>	<b>8 256</b>	<b>10 046</b>	<b>8 322</b>	<b>8 348</b>	<b>22 313</b>	<b>6 590</b>

TRANSLATION. - HEADING, Column 1: Norway; 2: Sweden; 3: UK; 4: Germany, Fed. Rep.; 5: Yugoslavia; 6: Turkey; 7: Pakistan. - FRONT COLUMN: counties.

Tabel 91. **Naturalisationer 1986**  
Naturalisations 1986

Tidligere statsborgerskab	Mænd				Kvinder				I alt			
	0-17 år	18-64 år	65 år og derover	I alt	0-17 år	18-64 år	65 år og derover	I alt	0-17 år	18-64 år	65 år og derover	I alt
	1	2	3	4	5	6	7	8	9	10	11	12
<b>A. De nordiske lande . . . .</b>	<b>50</b>	<b>101</b>	<b>2</b>	<b>153</b>	<b>52</b>	<b>132</b>	<b>1</b>	<b>185</b>	<b>102</b>	<b>233</b>	<b>3</b>	<b>338</b>
heraf: Finland . . . . .	3	9	1	13	6	14	-	20	9	23	1	33
Island . . . . .	3	5	-	8	3	5	-	8	6	10	-	16
Norge . . . . .	21	39	-	60	18	48	1	67	39	87	1	127
Sverige . . . . .	23	48	1	72	25	65	-	90	48	113	1	162
<b>B. EF-lande . . . . .</b>	<b>98</b>	<b>234</b>	<b>-</b>	<b>332</b>	<b>74</b>	<b>159</b>	<b>1</b>	<b>234</b>	<b>172</b>	<b>393</b>	<b>1</b>	<b>566</b>
heraf: Belgien . . . . .	2	3	-	5	3	1	-	4	5	4	-	9
Frankrig . . . . .	2	11	-	13	8	5	-	13	10	16	-	26
Grækenland . . . . .	-	9	-	9	1	6	-	7	1	15	-	16
Holland . . . . .	7	12	-	19	-	12	-	12	7	24	-	31
Irland . . . . .	2	2	-	4	-	5	-	5	2	7	-	9
Italien . . . . .	7	10	-	17	3	4	-	7	10	14	-	24
Luxembourg . . . . .	-	-	-	-	-	-	-	-	-	-	-	-
Portugal . . . . .	-	3	-	3	1	2	-	3	1	5	-	6
Spanien . . . . .	6	17	-	23	6	8	-	14	12	25	-	37
UK . . . . .	36	45	-	81	22	30	-	52	58	75	-	133
Vesttyskland . . . . .	36	122	-	158	30	86	1	117	66	208	1	275
<b>C. Europa i øvrigt . . . . .</b>	<b>79</b>	<b>157</b>	<b>4</b>	<b>240</b>	<b>91</b>	<b>168</b>	<b>2</b>	<b>261</b>	<b>170</b>	<b>325</b>	<b>6</b>	<b>501</b>
heraf: Jugoslavien . . . . .	13	22	-	35	16	19	-	35	29	41	-	70
Polen . . . . .	5	19	3	27	17	71	2	90	22	90	5	117
Schweiz . . . . .	2	5	-	7	-	1	-	1	2	6	-	8
Tyrkiet . . . . .	48	87	-	135	45	34	-	79	93	121	-	214
Østrig . . . . .	4	3	-	7	5	6	-	11	9	9	-	18
<b>D. Afrika . . . . .</b>	<b>39</b>	<b>111</b>	<b>-</b>	<b>150</b>	<b>41</b>	<b>38</b>	<b>-</b>	<b>79</b>	<b>80</b>	<b>149</b>	<b>-</b>	<b>229</b>
heraf: Marokko . . . . .	22	32	-	54	13	10	-	23	35	42	-	77
<b>E. Nordamerika . . . . .</b>	<b>11</b>	<b>11</b>	<b>4</b>	<b>26</b>	<b>7</b>	<b>16</b>	<b>1</b>	<b>24</b>	<b>18</b>	<b>27</b>	<b>5</b>	<b>50</b>
heraf: Canada . . . . .	2	1	1	4	1	5	-	6	3	6	1	10
USA . . . . .	9	10	3	22	6	11	1	18	15	21	4	40
<b>F. Syd- og Mellemamerika . . . . .</b>	<b>39</b>	<b>30</b>	<b>-</b>	<b>69</b>	<b>35</b>	<b>31</b>	<b>1</b>	<b>67</b>	<b>74</b>	<b>61</b>	<b>1</b>	<b>136</b>
heraf: Chile . . . . .	15	11	-	26	7	11	1	19	22	22	1	45
<b>G. Asien . . . . .</b>	<b>441</b>	<b>418</b>	<b>4</b>	<b>863</b>	<b>574</b>	<b>298</b>	<b>4</b>	<b>876</b>	<b>1 015</b>	<b>716</b>	<b>8</b>	<b>1 739</b>
heraf: Indien . . . . .	30	28	-	58	54	15	-	69	84	43	-	127
Irak . . . . .	2	3	-	5	2	3	-	5	4	6	-	10
Iran . . . . .	3	20	-	23	2	1	-	3	5	21	-	26
Pakistan . . . . .	119	167	1	287	109	62	-	171	228	229	1	458
Philippinerne . . . . .	14	28	-	42	20	52	-	72	34	80	-	114
Sri Lanka . . . . .	31	2	-	33	24	9	-	33	55	11	-	66
Sydkorea . . . . .	145	-	-	145	256	4	-	260	401	4	-	405
Vietnam . . . . .	51	98	3	152	59	89	3	151	110	187	6	303
<b>H. Oceanien . . . . .</b>	<b>1</b>	<b>-</b>	<b>1</b>	<b>2</b>	<b>1</b>	<b>2</b>	<b>1</b>	<b>4</b>	<b>2</b>	<b>2</b>	<b>2</b>	<b>6</b>
<b>I. Statsløse og uoplyste . . . . .</b>	<b>5</b>	<b>28</b>	<b>2</b>	<b>35</b>	<b>6</b>	<b>16</b>	<b>-</b>	<b>22</b>	<b>11</b>	<b>44</b>	<b>2</b>	<b>57</b>
<b>A-I. I alt . . . . .</b>	<b>763</b>	<b>1 090</b>	<b>17</b>	<b>1 870</b>	<b>881</b>	<b>860</b>	<b>11</b>	<b>1 752</b>	<b>1 644</b>	<b>1 950</b>	<b>28</b>	<b>3 622</b>

TRANSLATION. - HEADING, Columns 1-4: males, by age; 5-8: females, by age; 9-12: total, by age. - FRONT COLUMN: Previous nationality: A: Nordic countries (of which: Finland; Iceland; Norway; Sweden); B: EEC countries (of which: Belgium; France; Greece; Netherlands; Ireland; Italy; Luxembourg; Portugal; Spain; UK; Germany, Fed. Rep.); C: other European countries (of which: Yugoslavia; Poland; Switzerland; Turkey; Austria); D: Africa (of which: Morocco); E: North America (of which: Canada; USA); F: South and Central America (of which: Chile); G: Asia (of which: India; Iraq; Iran; Pakistan; Philippines; Sri Lanka; South Korea; Vietnam); H: Oceania; I: stateless or nationality not stated; A-I: total.

Tabel 92. **Befolkningsregnskab 1986 for udenlandske statsborgere i Danmark**  
 Population accounts 1986 for foreign nationals resident in Denmark

Statsborgerskabs- land	Antal 1. jan. 1986	Levende- fødte	Døde	Fødsels- over- skud	Indvan- dring	Udvan- dring	Netto- indvan- dring	Natu- ralisa- tioner	Netto- bevæ- gelser	Korrek- tioner	Antal 1. jan. 1987
	1	2	3	4	5	6	7	8	9	10	11
<b>A. De nordiske lande . . . .</b>	<b>23 023</b>	<b>250</b>	<b>130</b>	<b>120</b>	<b>2 796</b>	<b>2 268</b>	<b>528</b>	<b>338</b>	<b>310</b>	<b>46</b>	<b>23 379</b>
heraf: Finland . . . . .	1 833	19	8	11	215	164	51	33	29	1	1 863
Island . . . . .	3 267	73	9	64	751	679	72	16	120	7	3 394
Norge . . . . .	9 796	90	50	40	925	788	137	127	50	20	9 866
Sverige . . . . .	8 127	68	63	5	905	637	268	162	111	18	8 256
<b>B. EF-lande . . . . .</b>	<b>25 680</b>	<b>210</b>	<b>80</b>	<b>130</b>	<b>4 254</b>	<b>2 924</b>	<b>1 330</b>	<b>566</b>	<b>894</b>	<b>41</b>	<b>26 615</b>
heraf: Belgien . . . . .	276	4	2	2	72	41	31	9	24	÷ 1	299
Frankrig . . . . .	1 663	15	6	9	326	226	100	26	83	1	1 747
Grækenland . . . . .	434	2	1	1	68	34	34	16	19	÷ 1	452
Holland . . . . .	1 629	12	4	8	297	197	100	31	77	5	1 711
Irland . . . . .	778	3	1	2	263	171	92	9	85	1	864
Italien . . . . .	1 825	24	5	19	485	333	152	24	147	3	1 975
Luxembourg . . . . .	15	-	-	-	2	5	÷ 3	-	÷ 3	-	12
Portugal . . . . .	258	2	-	2	45	22	23	6	19	1	278
Spanien . . . . .	898	5	1	4	109	66	43	37	10	1	909
UK . . . . .	9 722	105	23	82	1 499	1 147	352	133	301	23	10 046
Vesttyskland . . . . .	8 182	38	37	1	1 088	682	406	275	132	8	8 322
<b>C. Europa i øvrigt . . . . .</b>	<b>33 414</b>	<b>947</b>	<b>62</b>	<b>885</b>	<b>3 175</b>	<b>773</b>	<b>2 402</b>	<b>501</b>	<b>2 786</b>	<b>10</b>	<b>36 210</b>
heraf: Jugoslavien . . . . .	7 943	120	11	109	514	154	360	70	399	6	8 348
Polen . . . . .	2 246	40	5	35	691	128	563	117	481	÷ 6	2 721
Schweiz . . . . .	1 134	5	3	2	114	131	÷ 17	8	÷ 23	3	1 114
Tyrkiet . . . . .	20 408	775	36	739	1 605	234	1 371	214	1 896	9	22 313
Østrig . . . . .	654	2	1	1	40	45	÷ 5	18	÷ 22	3	635
<b>D. Afrika . . . . .</b>	<b>4 553</b>	<b>91</b>	<b>7</b>	<b>84</b>	<b>975</b>	<b>387</b>	<b>588</b>	<b>229</b>	<b>443</b>	<b>6</b>	<b>5 002</b>
heraf: Marokko . . . . .	2 329	68	1	67	181	41	140	77	130	-	2 459
<b>E. Nordamerika . . . . .</b>	<b>5 103</b>	<b>30</b>	<b>27</b>	<b>3</b>	<b>1 826</b>	<b>1 578</b>	<b>248</b>	<b>50</b>	<b>201</b>	<b>5</b>	<b>5 309</b>
heraf: Canada . . . . .	832	3	3	-	241	177	64	10	54	6	892
USA . . . . .	4 271	27	24	3	1 585	1 401	184	40	147	÷ 1	4 417
<b>F. Syd- og Mellemamerika . . . . .</b>	<b>1 887</b>	<b>13</b>	<b>2</b>	<b>11</b>	<b>334</b>	<b>169</b>	<b>165</b>	<b>136</b>	<b>40</b>	<b>2</b>	<b>1 929</b>
heraf: Chile . . . . .	697	5	1	4	42	23	19	45	÷ 22	-	675
<b>G. Asien . . . . .</b>	<b>21 985</b>	<b>429</b>	<b>47</b>	<b>382</b>	<b>7 010</b>	<b>974</b>	<b>6 036</b>	<b>1 739</b>	<b>4 679</b>	<b>÷ 96</b>	<b>26 568</b>
heraf: Indien . . . . .	922	11	1	10	157	98	59	127	÷ 58	÷ 7	857
Irak . . . . .	675	13	5	8	383	14	369	10	367	÷ 5	1 037
Iran . . . . .	4 727	76	6	70	1 176	196	980	26	1 024	÷ 8	5 743
Pakistan . . . . .	6 619	161	14	147	454	178	276	458	÷ 35	6	6 590
Philippinerne . . . . .	788	8	-	8	181	33	148	114	42	÷ 2	828
Sri Lanka . . . . .	606	41	2	39	2 376	18	2 358	66	2 331	÷ 9	2 928
Sydkorea . . . . .	430	-	-	-	426	22	404	405	÷ 1	÷ 54	375
Vietnam . . . . .	3 675	61	9	52	268	15	253	303	2	17	3 694
<b>H. Oceanien . . . . .</b>	<b>564</b>	<b>2</b>	<b>4</b>	<b>÷ 2</b>	<b>247</b>	<b>180</b>	<b>67</b>	<b>6</b>	<b>59</b>	<b>1</b>	<b>624</b>
<b>I. Statsløse og uoplyste . . . . .</b>	<b>742</b>	<b>32</b>	<b>8</b>	<b>24</b>	<b>1 926</b>	<b>9</b>	<b>1 917</b>	<b>57</b>	<b>1 884</b>	<b>÷ 7</b>	<b>2 619</b>
<b>A-I. I alt . . . . .</b>	<b>116 951</b>	<b>2 004</b>	<b>367</b>	<b>1 637</b>	<b>22 543</b>	<b>9 262</b>	<b>13 281</b>	<b>3 622</b>	<b>11 296</b>	<b>8</b>	<b>128 255</b>

TRANSLATION. - HEADING, Column 1: number; 2: births; 3: deaths; 4: natural increase (births minus deaths); 5: immigration; 6: emigration; 7: net immigration; 8: naturalisations; 9: net changes; 10: corrections; 11: number. - FRONT COLUMN: nationality (see preceding table).



## **L. Befolkningsregnskaber**

**Tabel 93. Befolkningsregnskab 1986 for mænd fordelt efter ægteskabelig stilling, fødselsår**  
 Population accounts 1986 for males analysed by marital status, year of birth and age

Ugifte mænd											
Fødsels- år	1/1 1986		Bevægelse i 1986						1/1 1987		
	Alder	Antal	Alder	Tilgang på grund af fødsel og indvandring	Afgang på grund af			Netto-tilgang	Korrektion <sup>2</sup>	Antal	Alder
					Død	Vielse <sup>1</sup>	Udvandring				
1	2	3	4	5	6	7	8	9	10	11	12
1986	•	•	•	•	•	•	•	•	2	28 447	0
1985	0	27 445	0	222	34	-	96	92	7	27 615	1
1984	1	26 603	1	128	4	-	76	48	÷ 6	26 730	2
1983	2	26 075	2	136	2	-	92	42	7	26 180	3
1982	3	27 145	3	132	3	-	65	64	÷ 3	27 268	4
1981	4	27 107	4	110	3	-	72	35	2	27 218	5
1980	5	29 307	5	111	3	-	84	24	5	29 376	6
1979	6	30 395	6	116	2	-	79	35	÷ 2	30 463	7
1978	7	31 836	7	108	1	-	60	47	÷ 1	31 929	8
1977	8	31 756	8	86	3	-	58	25	2	31 821	9
1976	9	33 684	9	93	3	-	71	19	2	33 744	10
1975	10	36 630	10	76	3	-	56	17	÷ 12	36 676	11
1974	11	36 269	11	84	4	-	54	26	13	36 356	12
1973	12	36 516	12	81	6	-	53	22	1	36 569	13
1972	13	38 259	13	76	7	-	38	31	-	38 323	14
1971	14	38 516	14	78	7	-	39	32	÷ 11	38 613	15
1970	15	36 317	15	101	5	1	28	67	÷ 7	36 476	16
1969	16	36 698	16	143	14	-	47	82	÷ 4	36 925	17
1968	17	38 270	17	192	12	-	89	91	÷ 12	38 477	18
1967	18	41 367	18	251	15	29	149	58	÷ 41	41 511	19
			19	395	20	55	193	127			

<sup>1</sup> Herunder ikke medregnet 1 120 viede mænd med bopæl i udlandet.

<sup>2</sup> Omfatter forsvundne og genfundne danske statsborgere og er desuden en afstemningspost.

<sup>3</sup> Heri: 28 434 levendefødte drenge.

og alder

Ugifte mænd

Fødsels- år	1/1 1986		Bevægelse i 1986						1/1 1987		
	Alder	Antal	Alder	Tilgang på grund af fødsel og indvandring	Afgang på grund af			Netto-tilgang	Korrektion <sup>2</sup>	Antal	Alder
					Død	Vielse <sup>1</sup>	Udvandring				
1	2	3	4	5	6	7	8	9	10	11	12
1966	19	44 735	19 20	344 490	22 30	69 125	203 305	50 30	÷ 21	44 794	20
1965	20	43 219	20 21	396 484	23 27	165 248	330 334	÷ 122 ÷ 125	÷ 55	42 917	21
1964	21	41 768	21 22	469 541	27 21	304 397	357 354	÷ 219 ÷ 231	÷ 44	41 274	22
1963	22	40 174	22 23	447 454	22 16	449 581	330 333	÷ 354 ÷ 476	÷ 40	39 304	23
1962	23	36 886	23 24	396 404	19 16	603 761	287 291	÷ 513 ÷ 664	÷ 20	35 689	24
1961	24	34 534	24 25	374 337	27 18	824 935	273 263	÷ 750 ÷ 879	÷ 52	32 853	25
1960	25	32 193	25 26	299 292	14 19	936 1 065	243 215	÷ 894 ÷ 1 007	÷ 41	30 251	26
1959	26	28 934	26 27	233 246	14 19	887 995	193 202	÷ 861 ÷ 970	÷ 41	27 062	27
1958	27	26 805	27 28	212 210	20 14	853 993	200 157	÷ 861 ÷ 954	÷ 38	24 952	28
1957	28	24 464	28 29	188 178	17 13	866 913	168 147	÷ 863 ÷ 895	÷ 36	22 670	29
1956	29	21 961	29 30	148 160	16 19	1 103 909	106 106	÷ 1 077 ÷ 874	÷ 35	19 975	30
1955	30	19 134	30 31	119 115	23 8	538 631	108 88	÷ 550 ÷ 612	÷ 44	17 928	31
1954	31	16 828	31 32	108 102	21 14	464 534	97 60	÷ 474 ÷ 506	÷ 8	15 840	32
1953	32	15 174	32 33	72 89	15 24	419 463	71 64	÷ 433 ÷ 462	÷ 15	14 264	33
1952	33	13 051	33 34	68 71	14 26	350 369	59 54	÷ 355 ÷ 378	÷ 3	12 315	34
1951	34	11 477	34 35	62 54	14 18	276 312	50 43	÷ 278 ÷ 319	÷ 24	10 856	35
1950	35	10 314	35 36	44 53	15 17	216 222	37 31	÷ 224 ÷ 217	÷ 33	9 840	36
1949	36	8 997	36 37	54 32	16 18	158 192	31 32	÷ 151 ÷ 210	÷ 9	8 627	37
1948	37	8 367	37 38	45 34	14 5	150 171	35 30	÷ 154 ÷ 172	÷ 15	8 026	38
1947	38	7 699	38 39	35 37	21 17	117 110	22 25	÷ 125 ÷ 115	÷ 14	7 445	39

1. 2 Se side 166.

TRANSLATION. - HEADING, single males; columns 4-9: movements in 1986; 1: year of birth; 2, 4 and 12: age; 3 and 11: number; 5: increase caused by birth and immigration; 6-8 decrease caused by; 6: death; 7: marriage; 8: emigration; 9: net increase; 10: correction.

Tabel 93. **Befolkningsregnskab 1986 for mænd fordelt efter ægteskabelig stilling, fødselsår**  
(fortsat) Population accounts 1986 for males analysed by marital status, year of birth and age (continued)

Ugifte mænd											
Fødsels- år	1/1 1986		Bevægelse i 1986						1/1 1987		
	Alder	Antal	Alder	Tilgang på grund af fødsel og indvandring	Afgang på grund af			Netto-tilgang	Korrektion <sup>2</sup>	Antal	Alder
					Død	Vielse <sup>1</sup>	Udvandring				
1	2	3	4	5	6	7	8	9	10	11	12
1946	39	7 078	39 40	33 28	14 17	108 138	31 20	÷ 120 ÷ 147	÷ 1	6 810	40
1945	40	5 976	40 41	25 30	11 14	61 63	20 22	÷ 67 ÷ 69	÷ 19	5 821	41
1944	41	5 372	41 42	20 26	11 7	41 58	19 13	÷ 51 ÷ 52	÷ 15	5 254	42
1943	42	4 594	42 43	23 13	16 14	38 59	10 14	÷ 41 ÷ 74	÷ 6	4 473	43
1942	43	3 946	43 44	15 15	7 15	41 32	17 16	÷ 50 ÷ 48	-	3 848	44
1941	44	3 332	44 45	18 10	14 11	26 26	7 6	÷ 29 ÷ 33	÷ 6	3 264	45
1940	45	3 149	45 46	7 8	13 10	21 15	10 6	÷ 37 ÷ 23	÷ 3	3 086	46
1939	46	2 939	46 47	8 7	15 6	13 18	8 7	÷ 28 ÷ 24	÷ 5	2 882	47
1938	47	2 801	47 48	5 6	13 11	11 17	6 2	÷ 25 ÷ 24	÷ 2	2 750	48
1937	48	2 627	48 49	7 3	16 10	13 11	6 5	÷ 28 ÷ 23	÷ 2	2 574	49
1936	49	2 482	49 50	5 11	11 15	7 19	4 6	÷ 17 ÷ 29	÷ 1	2 435	50
1935	50	2 409	50 51	4 3	15 9	5 4	4 7	÷ 20 ÷ 17	1	2 373	51
1934	51	2 365	51 52	3 4	10 15	5 8	2 1	÷ 14 ÷ 20	÷ 3	2 328	52
1933	52	2 214	52 53	3 4	16 20	4 5	3 5	÷ 20 ÷ 26	-	2 168	53
1932	53	2 230	53 54	5 -	16 16	6 7	3 1	÷ 20 ÷ 24	÷ 3	2 183	54
1931	54	2 215	54 55	3 1	11 27	7 10	6 -	÷ 21 ÷ 36	÷ 1	2 157	55
1930	55	2 199	55 56	8 3	19 23	6 3	3 3	÷ 20 ÷ 26	÷ 2	2 151	56
1929	56	2 192	56 57	2 2	15 13	9 7	2 4	÷ 24 ÷ 22	1	2 147	57
1928	57	2 243	57 58	3 1	24 24	6 7	- 1	÷ 27 ÷ 31	÷ 4	2 181	58
1927	58	2 193	58 59	5 1	31 31	2 4	1 1	÷ 29 ÷ 35	2	2 131	59
1926	59	2 036	59 60	3 1	19 20	3 7	1 2	÷ 20 ÷ 28	÷ 3	1 985	60



og alder

Ugifte mænd											
Fødsels- år	1/1 1986		Bevægelse i 1986						1/1 1987		
	Alder	Antal	Alder	Tilgang på grund af fødsel og indvandring	Afgang på grund af			Netto-tilgang	Korrektion <sup>2</sup>	Antal	Alder
					Død	Vielse <sup>1</sup>	Udvandring				
1	2	3	4	5	6	7	8	9	10	11	12
1925	60	2 049	60 61	1 1	25 21	3 3	2 1	÷ 29 ÷ 24	1	1 997	61
1924	61	2 111	61 62	- 2	24 33	3 1	2 2	÷ 29 ÷ 34	÷ 1	2 047	62
1923	62	2 091	62 63	- 1	34 29	4 5	1 -	÷ 39 ÷ 33	-	2 019	63
1922	63	1 982	63 64	2 1	17 30	1 1	- 1	÷ 16 ÷ 31	1	1 936	64
1921	64	1 966	64 65	- 2	42 38	2 5	1 -	÷ 45 ÷ 41	÷ 3	1 877	65
1920	65	1 972	65 66	3 -	29 34	2 -	1 -	÷ 29 ÷ 34	4	1 913	66
1919	66	1 680	66 67	1 1	35 40	1 1	- -	÷ 35 ÷ 40	-	1 605	67
1918	67	1 643	67 68	1 2	38 40	1 2	1 -	÷ 39 ÷ 40	-	1 564	68
1917	68	1 587	68 69	1 -	32 37	2 -	- -	÷ 33 ÷ 37	÷ 1	1 516	69
1916	69	1 607	69 70	1 -	29 57	2 -	- 1	÷ 30 ÷ 58	-	1 519	70
1915	70	1 473	70 71	2 -	30 37	- -	- -	÷ 28 ÷ 37	-	1 408	71
1914	71	1 549	71 72	- -	47 48	- -	- -	÷ 47 ÷ 48	-	1 454	72
1913	72	1 462	72 73	- -	34 51	- 2	- -	÷ 34 ÷ 53	-	1 375	73
1912	73	1 453	73 74	1 -	43 50	1 2	- -	÷ 43 ÷ 52	-	1 358	74
1911	74	1 356	74 75	- 1	51 44	1 -	- -	÷ 52 ÷ 43	-	1 261	75
1910	75	1 184	75 76	- -	47 44	2 1	- -	÷ 49 ÷ 45	-	1 090	76
1909	76	1 217	76 77	- 1	56 48	2 1	- 1	÷ 58 ÷ 49	-	1 110	77
1908	77	1 003	77 78	1 -	35 41	2 1	1 -	÷ 37 ÷ 42	÷ 1	923	78
1907	78	879	78 79	- -	50 36	1 -	- -	÷ 51 ÷ 36	÷ 2	790	79
1906	79	797	79 80	2 1	41 41	- -	- -	÷ 39 ÷ 40	÷ 2	716	80
1905	80	697	80 81	- -	36 41	- -	- -	÷ 36 ÷ 41	1	621	81

1, 2 Se side 166.

**Tabel 93. Befolkningsregnskab 1986 for mænd fordelt efter ægteskabelig stilling, fødselsår**  
(fortsat) Population accounts 1986 for males analysed by marital status, year of birth and age (continued)

Ugifte mænd											
Fødsels- år	1/1 1986		Bevægelse i 1986						1/1 1987		
	Alder	Antal	Alder	Tilgang på grund af fødsel og indvandring	Afgang på grund af			Netto-tilgang	Korrektion <sup>2</sup>	Antal	Alder
					Død	Vielse <sup>1</sup>	Udvandring				
1	2	3	4	5	6	7	8	9	10	11	12
1904	81	648	81 82	-	39 33	-	-	÷ 39 ÷ 33	-	576	82
1903	82	543	82 83	-	40 22	-	-	÷ 40 ÷ 22	-	481	83
1902	83	462	83 84	-	42 31	-	-	÷ 42 ÷ 30	-	390	84
1901	84	353	84 85	-	27 34	-	1	÷ 27 ÷ 35	-	291	85
1900	85	335	85 86	-	20 24	-	-	÷ 20 ÷ 24	÷ 2	289	86
1899	86	291	86 87	-	30 16	-	-	÷ 30 ÷ 16	-	245	87
1898	87	206	87 88	-	16 21	-	-	÷ 16 ÷ 21	-	169	88
1897	88	155	88 89	-	24 10	-	-	÷ 24 ÷ 10	-	121	89
1896	89	125	89 90	1	14 11	-	1	÷ 14 ÷ 11	-	100	90
1895	90	87	90 91	-	12 12	-	-	÷ 12 ÷ 12	-	63	91
1894	91	76	91 92	-	17 8	-	-	÷ 17 ÷ 8	-	51	92
1893	92	51	92 93	-	9 4	-	-	÷ 9 ÷ 4	-	38	93
1892	93	27	93 94	1	2 6	-	-	÷ 1 ÷ 6	-	20	94
1891	94	24	94 95	-	9 3	-	-	÷ 9 ÷ 3	-	12	95
1890	95	23	95 96	-	3 3	-	-	÷ 3 ÷ 3	-	17	96
1889	96	7	96 97	-	1 -	-	-	÷ 1 -	-	6	97
1888	97	5	97 98	-	- 1	-	-	- ÷ 1	-	4	98
1887	98	6	98 99	-	- -	-	-	- -	-	6	99
1886 og før...	99 og dero. } dero. }	6	-	-	4	-	-	÷ 4	-	2	100 og dero.
<b>I alt</b>		<b>1 218 689</b>		<b>43 043</b>	<b>4 036</b>	<b>21 795</b>	<b>9 598</b>	<b>7 614</b>	<b>÷ 723</b>	<b>1 225 580</b>	

1. 2 Se side 166.

## og alder

## Gifte og separerede mænd

Fødsels- år	1/1 1986		Bevægelse i 1986							1/1 1987			
	Alder	Antal	Alder	Tilgang på grund af		Afgang på grund af				Netto-tilgang	Korrektion <sup>3</sup>	Antal	Alder
				Vielse <sup>1</sup>	Indvandring	Død	Hustruens død	Skilsmisse <sup>2</sup>	Udvandring				
1	2	3	4	5	6	7	8	9	10	11	12	13	14
1970	15	-	15	1	-	-	-	-	-	1	2	9	16
			16	3	3	-	-	-	-	6			
1969	16	3	16	-	-	-	-	-	-	-	17	28	17
			17	5	3	-	-	-	-	8			
1968	17	13	17	-	8	-	-	-	-	8	22	105	18
			18	24	39	-	-	1	-	62			
1967	18	73	18	29	24	-	-	2	-	51	38	258	19
			19	56	46	-	-	4	2	96			
1966	19	207	19	72	37	-	-	8	1	100	61	528	20
			20	128	49	-	-	11	6	160			
1965	20	441	20	166	34	-	-	9	6	185	71	991	21
			21	252	65	-	-	13	10	294			
1964	21	942	21	307	63	-	1	16	10	343	74	1 789	22
			22	401	83	1	1	35	17	430			
1963	22	1 782	22	456	86	-	1	45	16	480	48	2 941	23
			23	589	109	2	-	49	16	631			
1962	23	2 658	23	612	85	2	-	43	19	633	42	4 134	24
			24	764	129	1	-	68	23	801			
1961	24	4 206	24	836	94	1	1	78	29	821	51	6 047	25
			25	955	149	1	1	84	49	969			
1960	25	6 301	25	954	117	1	1	113	39	917	46	8 322	26
			26	1 106	130	3	-	125	50	1 058			
1959	26	8 208	26	924	87	3	2	116	54	836	42	10 062	27
			27	1 032	131	-	3	127	57	976			
1958	27	10 425	27	893	99	3	2	168	58	761	47	12 163	28
			28	1 051	146	2	2	191	72	930			
1957	28	12 619	28	914	114	3	1	190	48	786	51	14 250	29
			29	980	134	7	6	214	93	794			
1956	29	14 955	29	1 183	118	6	2	228	56	1 009	34	16 805	30
			30	1 016	124	2	2	249	80	807			
1955	30	17 304	30	607	122	11	3	230	86	399	60	18 270	31
			31	745	128	7	9	259	91	507			
1954	31	18 659	31	569	96	2	5	238	76	344	7	19 437	32
			32	671	122	11	7	274	74	427			
1953	32	20 750	32	526	96	5	2	267	73	275	37	21 418	33
			33	610	129	20	4	282	77	356			
1952	33	21 899	33	472	110	15	12	257	75	223	12	22 420	34
			34	527	132	13	5	276	79	286			

<sup>1</sup> Herunder ikke medregnet 1 180 viede mænd med bopæl i udlandet.

<sup>2</sup> Herunder ikke medregnet 579 fraskilte mænd med bopæl i udlandet.

<sup>3</sup> Omfatter forsvundne og genfundne danske statsborgere og er desuden en afstemningspost.

TRANSLATION. - HEADING, married males, incl. separated; columns 4-11: movements in 1986; 1: year of birth; 2, 4 and 14: age; 3 and 13: number; 5-6: increase caused by; 5: marriage; 6: immigration; 7-10: decrease caused by; 7: death; 8: wife's death; 9: divorce; 10: emigration; 11: net increase; 12: correction.

**Tabel 93. Befolkningsregnskab 1986 for mænd fordelt efter ægteskabelig stilling, fødselsår**  
(fortsat) Population accounts 1986 for males analysed by marital status, year of birth and age (continued)

Gifte og separerede mænd													
Fødsels- år	1/1 1986		Bevægelse i 1986								1/1 1987		
	Alder	Antal	Alder	Tilgang på grund af		Afgang på grund af				Netto-tilgang	Korrektion <sup>3</sup>	Antal	Alder
				Vielse <sup>1</sup>	Indvandring	Død	Hustruens død	Skilsmisse <sup>2</sup>	Udvandring				
1	2	3	4	5	6	7	8	9	10	11	12	13	14
1951	34	22 793	34 35	415 479	102 110	12 10	5 3	248 259	79 83	173 234	39	23 239	35
1950	35	24 466	35 36	373 409	79 133	22 13	6 9	262 298	70 89	92 133	38	24 729	36
1949	36	25 534	36 37	315 393	91 116	13 19	9 9	282 270	75 77	27 134	18	25 713	37
1948	37	28 117	37 38	288 375	90 100	12 31	15 13	293 311	68 90	÷ 10 30	20	28 157	38
1947	38	30 874	38 39	299 308	87 97	28 15	8 7	310 320	76 75	÷ 36 ÷ 12	17	30 843	39
1946	39	32 911	39 40	301 395	83 108	24 22	16 13	348 328	72 94	÷ 76 46	6	32 887	40
1945	40	32 758	40 41	216 252	71 88	23 26	18 16	314 307	73 76	÷ 141 ÷ 85	21	32 553	41
1944	41	31 349	41 42	225 250	75 84	23 27	28 18	300 273	65 72	÷ 116 ÷ 56	12	31 189	42
1943	42	29 027	42 43	182 221	73 79	26 33	19 13	251 283	68 67	÷ 109 ÷ 96	28	28 850	43
1942	43	27 730	43 44	155 186	65 76	36 34	17 14	211 234	73 64	÷ 117 ÷ 84	3	27 532	44
1941	44	24 908	44 45	147 162	50 53	25 29	18 20	199 188	50 45	÷ 95 ÷ 67	17	24 763	45
1940	45	24 283	45 46	126 145	38 52	26 30	22 21	161 200	60 40	÷ 105 ÷ 94	4	24 088	46
1939	46	23 607	46 47	103 129	35 45	24 46	24 31	168 165	43 40	÷ 121 ÷ 108	8	23 386	47
1938	47	23 243	47 48	106 128	35 48	37 32	22 30	150 147	39 40	÷ 107 ÷ 73	7	23 070	48
1937	48	22 505	48 49	94 106	31 45	59 48	21 36	136 140	30 30	÷ 121 ÷ 103	4	22 285	49
1936	49	22 118	49 50	96 137	27 41	57 52	26 31	126 143	22 21	÷ 108 ÷ 69	2	21 943	50
1935	50	21 351	50 51	65 80	21 43	51 45	32 24	115 121	26 31	÷ 138 ÷ 98	4	21 119	51
1934	51	20 919	51 52	75 81	42 29	54 56	31 29	117 94	35 32	÷ 120 ÷ 101	11	20 709	52
1933	52	20 353	52 53	55 79	22 23	72 65	32 37	62 86	21 18	÷ 110 ÷ 104	1	20 140	53
1932	53	20 267	53 54	39 68	15 24	67 93	40 40	71 96	10 16	÷ 134 ÷ 153	4	19 984	54

## og alder

## Gifte og separerede mænd

Fødsels- år	1/1 1986		Bevægelse i 1986							1/1 1987			
	Alder	Antal	Alder	Tilgang på grund af		Afgang på grund af				Netto- tilgang	Korrek- tion <sup>3</sup>	Antal	Alder
				Vielse <sup>1</sup>	Indvan- dring	Død	Hustruens død	Skils- misse <sup>2</sup>	Udvan- dring				
1	2	3	4	5	6	7	8	9	10	11	12	13	14
1931 . . . . .	54	20 193	54 55	44 84	28 16	73 80	42 48	78 96	23 21	÷ 144 ÷ 145	9	19 913	55
1930 . . . . .	55	20 201	55 56	53 63	20 21	89 98	38 47	69 54	18 19	÷ 141 ÷ 134	÷ 3	19 923	56
1929 . . . . .	56	19 733	56 57	45 58	11 17	93 115	53 56	60 65	25 12	÷ 175 ÷ 173	÷ 3	19 382	57
1928 . . . . .	57	20 416	57 58	36 38	10 12	112 122	65 71	57 48	10 10	÷ 198 ÷ 201	6	20 023	58
1927 . . . . .	58	19 787	58 59	27 51	9 20	104 127	61 67	34 54	15 15	÷ 178 ÷ 192	-	19 417	59
1926 . . . . .	59	20 232	59 60	46 46	11 28	139 137	63 71	48 47	13 18	÷ 206 ÷ 199	÷ 3	19 824	60
1925 . . . . .	60	20 013	60 61	28 33	7 15	159 180	76 69	38 35	10 12	÷ 248 ÷ 248	1	19 518	61
1924 . . . . .	61	20 180	61 62	36 23	8 14	167 174	77 96	29 35	11 9	÷ 240 ÷ 277	÷ 5	19 658	62
1923 . . . . .	62	19 703	62 63	15 27	9 8	169 214	88 87	35 24	10 11	÷ 278 ÷ 301	3	19 127	63
1922 . . . . .	63	19 058	63 64	22 20	6 8	185 216	76 106	29 30	8 7	÷ 270 ÷ 331	÷ 3	18 454	64
1921 . . . . .	64	19 567	64 65	21 21	11 11	213 244	98 110	26 32	11 6	÷ 316 ÷ 360	3	18 894	65
1920 . . . . .	65	20 053	65 66	11 12	6 7	269 294	91 129	13 21	7 7	÷ 363 ÷ 432	1	19 259	66
1919 . . . . .	66	16 904	66 67	15 13	5 7	242 217	116 110	20 13	2 6	÷ 360 ÷ 326	÷ 5	16 213	67
1918 . . . . .	67	16 969	67 68	11 11	4 12	229 258	103 99	12 12	7 10	÷ 336 ÷ 356	÷ 1	16 276	68
1917 . . . . .	68	15 639	68 69	7 8	5 4	256 239	90 113	15 11	4 5	÷ 353 ÷ 356	÷ 3	14 927	69
1916 . . . . .	69	15 092	69 70	16 12	6 6	259 268	101 99	7 7	3 8	÷ 348 ÷ 364	÷ 2	14 378	70
1915 . . . . .	70	14 466	70 71	10 7	5 6	277 306	112 130	8 10	7 5	÷ 389 ÷ 438	÷ 2	13 637	71
1914 . . . . .	71	14 196	71 72	11 6	5 2	272 311	123 115	7 8	1 5	÷ 387 ÷ 431	-	13 378	72
1913 . . . . .	72	13 528	72 73	7 9	4 3	307 332	110 121	8 9	4 5	÷ 418 ÷ 455	÷ 5	12 650	73
1912 . . . . .	73	12 979	73 74	9 11	3 4	348 339	145 130	4 6	2 2	÷ 487 ÷ 462	-	12 030	74

1. 2. 3 Se side 171.

**Tabel 93. Befolkningsregnskab 1986 for mænd fordelt efter ægteskabelig stilling, fødselsår**  
(fortsat) Population accounts 1986 for males analysed by marital status, year of birth and age (continued)

Gifte og separerede mænd													
Fødsels- år	1/1 1986		Bevægelse i 1986							1/1 1987			
	Alder	Antal	Alder	Tilgang på grund af		Afgang på grund af				Netto-tilgang	Korrektion <sup>3</sup>	Antal	Alder
				Vielse <sup>1</sup>	Indvandring	Død	Hustruens død	Skilsmisse <sup>2</sup>	Udvandring				
1	2	3	4	5	6	7	8	9	10	11	12	13	14
1911	74	11 747	74 75	4 5	1 -	312 334	128 122	5 5	3 2	÷ 443 ÷ 458	-	10 846	75
1910	75	10 859	75 76	6 6	1 5	321 328	139 132	3 4	1 4	÷ 457 ÷ 457	1	9 946	76
1909	76	9 932	76 77	7 2	5 5	336 342	147 142	1 3	1 -	÷ 473 ÷ 480	-	8 979	77
1908	77	8 704	77 78	6 5	- 2	351 322	131 124	5 4	- 2	÷ 481 ÷ 445	÷ 4	7 774	78
1907	78	7 422	78 79	3 8	- 1	298 324	124 119	2 -	1 1	÷ 422 ÷ 435	3	6 568	79
1906	79	6 468	79 80	4 1	2 2	292 261	119 121	- -	- 1	÷ 405 ÷ 380	1	5 684	80
1905	80	5 602	80 81	3 1	2 2	258 256	120 102	1 -	- 2	÷ 374 ÷ 357	÷ 2	4 869	81
1904	81	4 696	81 82	1 2	1 1	231 236	100 100	- 1	1 -	÷ 330 ÷ 334	-	4 032	82
1903	82	4 026	82 83	2 2	- -	191 196	95 78	- -	- -	÷ 284 ÷ 272	-	3 470	83
1902	83	3 364	83 84	2 1	1 1	207 191	72 72	- -	- -	÷ 277 ÷ 261	÷ 1	2 825	84
1901	84	2 675	84 85	- -	1 -	191 159	74 71	1 -	- 1	÷ 265 ÷ 231	2	2 181	85
1900	85	2 180	85 86	- 1	- -	134 151	57 60	- 1	- 1	÷ 191 ÷ 212	2	1 779	86
1899	86	1 612	86 87	1 -	- 1	121 100	55 40	- -	- -	÷ 175 ÷ 139	÷ 1	1 297	87
1898	87	1 333	87 88	- -	1 -	105 112	53 36	1 -	- -	÷ 158 ÷ 148	÷ 1	1 026	88
1897	88	1 000	88 89	- 1	- -	93 73	39 29	- 1	- -	÷ 132 ÷ 102	÷ 1	765	89
1896	89	739	89 90	- 1	- 2	76 55	25 24	- -	- -	÷ 101 ÷ 76	-	562	90
1895	90	560	90 91	- -	- -	63 50	22 16	- -	- -	÷ 85 ÷ 66	÷ 1	408	91
1894	91	361	91 92	- -	- -	46 36	15 19	- -	- -	÷ 61 ÷ 55	-	245	92
1893	92	257	92 93	- 1	- -	34 29	8 14	- -	- -	÷ 42 ÷ 42	-	173	93
1892	93	151	93 94	- -	- -	19 13	6 6	1 -	- -	÷ 26 ÷ 19	-	106	94

## og alder

## Gifte og separerede mænd

Fødsels- år	1/1 1986		Bevægelse i 1986								1/1 1987		
	Alder	Antal	Alder	Tilgang på grund af		Afgang på grund af				Netto-tilgang	Korrektion <sup>3</sup>	Antal	Alder
				Vielse <sup>1</sup>	Indvandring	Død	Hustruens død	Skilsmisse <sup>2</sup>	Udvandring				
1	2	3	4	5	6	7	8	9	10	11	12	13	14
1891 . . . . .	94	105	94	-	-	17	4	-	-	÷ 21	-	66	95
			95	-	-	13	5	-	-	÷ 18			
1890 . . . . .	95	51	95	-	-	8	4	-	-	÷ 12	-	31	96
			96	-	-	8	-	-	-	÷ 8			
1889 . . . . .	96	45	96	-	-	7	5	1	-	÷ 13	-	25	97
			97	-	-	5	2	-	-	÷ 7			
1888 . . . . .	97	24	97	-	-	7	-	-	-	÷ 7	-	15	98
			98	-	-	2	-	-	-	÷ 2			
1887 . . . . .	98	9	98	-	-	2	1	-	-	÷ 3	-	5	99
			99	-	-	-	1	-	-	÷ 1			
1886 og før . . . . .	99 og dero. } dero. }	12		-	-	7	1	-	-	÷ 8	-	4	100 og dero.
<b>I alt . . . . .</b>	<b>1 093 401</b>			<b>29 593</b>	<b>6 197</b>	<b>17 095</b>	<b>7 477</b>	<b>13 911</b>	<b>4 002</b>	<b>÷ 6 695</b>	<b>1 012</b>	<b>1 087 718</b>	

1. 2. 3 Se side 171.

**Tabel 93. Befolkningsregnskab 1986 for mænd fordelt efter ægteskabelig stilling, fødselsår**  
(fortsat) Population accounts 1986 for males analysed by marital status, year of birth and age (continued)

Enkemænd												
Fødsels- år	1/1 1986		Bevægelse i 1986							1/1 1987		
	Alder	Antal	Alder	Tilgang på grund af		Afgang på grund af			Netto- tilgang	Korrekt- tion <sup>2</sup>	Antal	Alder
				Hustruens død	Indvan- dring	Død	Vielse <sup>1</sup>	Udvan- dring				
1	2	3	4	5	6	7	8	9	10	11	12	13
1969	16	-	16	-	-	-	-	-	-	-	-	17
			17	-	-	-	-	-	-	-	-	
1968	17	-	17	-	-	-	-	-	-	-	-	18
			18	-	-	-	-	-	-	-	-	
1967	18	-	18	-	-	-	-	-	-	-	-	19
			19	-	-	-	-	-	-	-	-	
1966	19	-	19	-	-	-	-	-	-	-	-	20
			20	-	-	-	-	-	-	-	-	
1965	20	1	20	-	-	-	-	-	-	-	-	21
			21	-	-	-	1	-	÷ 1	-	-	
1964	21	-	21	1	-	-	-	-	1	-	-	22
			22	1	-	-	-	-	1	-	2	
1963	22	-	22	1	-	-	-	-	1	-	-	23
			23	-	-	-	-	-	-	-	1	
1962	23	3	23	-	-	-	-	-	-	-	-	24
			24	-	-	-	-	-	-	-	3	
1961	24	2	24	1	1	-	-	-	2	-	-	25
			25	1	1	-	-	-	2	÷ 1	5	
1960	25	3	25	1	-	-	1	-	-	-	-	26
			26	-	-	-	-	-	-	-	3	
1959	26	5	26	2	-	-	-	-	2	-	-	27
			27	3	-	-	-	-	3	-	10	
1958	27	15	27	2	-	-	2	-	-	-	-	28
			28	2	-	-	-	-	2	1	18	
1957	28	12	28	1	-	-	1	-	-	-	-	29
			29	6	1	-	1	-	6	-	18	
1956	29	26	29	2	-	-	1	-	1	-	-	30
			30	2	1	-	1	-	2	-	29	
1955	30	29	30	3	1	-	-	-	4	-	-	31
			31	9	1	1	3	-	6	-	39	
1954	31	31	31	5	-	1	1	-	3	-	-	32
			32	7	-	-	1	-	6	-	40	
1953	32	34	32	2	1	-	2	2	÷ 1	-	-	33
			33	4	-	1	-	1	2	-	35	
1952	33	45	33	12	-	-	3	-	9	-	-	34
			34	5	-	-	-	-	5	-	59	
1951	34	72	34	5	-	1	4	-	-	-	-	35
			35	3	-	1	5	1	÷ 4	-	68	

<sup>1</sup> Herunder ikke medregnet 2 viiede mænd med bopæl i udlandet.

<sup>2</sup> Omfatter forsvundne og genfundne danske statsborgere og er desuden en afstemningspost.



## og alder

Enkemænd												
Fødsels- år	1/1 1986		Bevægelse i 1986							1/1 1987		
	Alder	Antal	Alder	Tilgang på grund af		Afgang på grund af			Netto-tilgang	Korrektion <sup>2</sup>	Antal	Alder
				Hustruens død	Indvandring	Død	Vielse <sup>1</sup>	Udvandring				
1	2	3	4	5	6	7	8	9	10	11	12	13
1950	35	81	35 36	6 9	- -	2 -	4 3	- -	- 6	-	87	36
1949	36	78	36 37	9 9	- -	- 1	4 -	- -	5 8	-	91	37
1948	37	99	37 38	15 13	- 2	- 1	1 6	1 3	13 5	-	117	38
1947	38	127	38 39	8 7	- 1	- -	5 3	- -	3 5	1	136	39
1946	39	140	39 40	16 13	- -	- -	2 4	- -	14 9	1	164	40
1945	40	195	40 41	18 16	- -	- -	6 4	1 -	11 12	-	218	41
1944	41	216	41 42	28 18	- 1	- 1	8 4	1 -	19 14	-	249	42
1943	42	238	42 43	19 13	- -	1 -	5 5	1 -	12 8	+ 1	257	43
1942	43	220	43 44	17 14	1 1	1 3	4 5	1 1	12 6	-	238	44
1941	44	218	44 45	18 20	1 -	1 1	3 6	- 1	15 12	+ 1	244	45
1940	45	232	45 46	22 21	- 1	2 3	2 5	- -	18 14	+ 3	261	46
1939	46	274	46 47	24 31	- 1	2 2	6 11	- -	16 19	3	312	47
1938	47	294	47 48	22 30	- 1	- 2	9 3	2 -	11 26	-	331	48
1937	48	357	48 49	21 36	- -	3 2	11 8	- -	7 26	-	390	49
1936	49	345	49 50	26 31	1 1	- 2	11 9	1 1	15 20	-	380	50
1935	50	390	50 51	32 24	2 -	4 2	4 5	- -	26 17	1	434	51
1934	51	464	51 52	31 29	1 1	1 2	9 11	- 2	22 15	1	502	52
1933	52	536	52 53	32 37	- -	2 2	10 10	1 1	19 24	+ 1	578	53
1932	53	532	53 54	40 40	1 -	4 6	5 11	2 -	30 23	-	585	54

1, 2 Se side 176.

TRANSLATION. - HEADING, widowers; columns 4-10: movements in 1986; 1: year of birth; 2, 4 and 13: age; 3 and 12: number; 5-6: increase caused by; 5: wife's death; 6: immigration; 7-9: decrease caused by; 7: death; 8: marriage; 9: emigration; 10: net increase; 11: correction.

**Tabel 93. Befolkningsregnskab 1986 for mænd fordelt efter ægteskabelig stilling, fødselsår**  
(fortsat) Population accounts 1986 for males analysed by marital status, year of birth and age (continued)

Enkemænd												
Fødsels- år	1/1 1986		Bevægelse i 1986							1/1 1987		
	Alder	Antal	Alder	Tilgang på grund af		Afgang på grund af			Netto-tilgang	Korrektion <sup>2</sup>	Antal	Alder
				Hustruens død	Indvandring	Død	Vielser <sup>1</sup>	Udvandring				
1	2	3	4	5	6	7	8	9	10	11	12	13
1931	54	646	54 55	42 48	- 1	2 3	6 10	- -	34 36	÷ 2	714	55
1930	55	748	55 56	38 47	- 1	4 6	6 15	- -	28 27	-	803	56
1929	56	721	56 57	53 56	- -	9 9	8 15	1 1	35 31	-	787	57
1928	57	869	57 58	65 71	- 1	2 8	7 13	2 -	54 51	÷ 1	973	58
1927	58	972	58 59	61 67	- 1	10 10	7 11	- -	44 47	÷ 2	1 061	59
1926	59	1 011	59 60	63 71	- -	13 13	13 6	- 1	37 51	-	1 099	60
1925	60	1 146	60 61	76 69	2 1	13 16	8 8	- -	57 46	÷ 2	1 247	61
1924	61	1 290	61 62	77 96	1 2	15 17	9 8	1 1	53 72	2	1 417	62
1923	62	1 434	62 63	88 87	2 -	17 25	4 7	1 -	68 55	÷ 3	1 554	63
1922	63	1 444	63 64	76 106	- 1	19 25	10 7	1 2	46 73	2	1 565	64
1921	64	1 816	64 65	98 110	- 1	37 31	8 8	1 2	52 70	-	1 938	65
1920	65	1 904	65 66	91 129	1 2	42 35	5 8	- 3	45 85	÷ 2	2 032	66
1919	66	1 750	66 67	116 110	- 1	26 29	7 6	- -	83 76	2	1 911	67
1918	67	1 980	67 68	103 99	2 -	42 35	7 6	- 1	56 57	1	2 094	68
1917	68	2 046	68 69	90 113	2 -	46 47	2 6	- -	44 60	1	2 151	69
1916	69	2 132	69 70	101 99	- -	46 61	6 8	1 -	48 30	1	2 211	70
1915	70	2 202	70 71	112 130	1 -	44 61	4 4	1 -	64 65	3	2 334	71
1914	71	2 363	71 72	123 115	- -	72 80	8 2	1 1	42 32	÷ 3	2 434	72
1913	72	2 584	72 73	110 121	1 2	69 90	4 4	- -	38 29	2	2 653	73
1912	73	2 604	73 74	145 130	3 1	83 98	6 7	1 -	58 26	÷ 1	2 687	74

og alder

Enkemænd												
Fødsels- år	1/1 1986		Bevægelse i 1986							1/1 1987		
	Alder	Antal	Alder	Tilgang på grund af		Afgang på grund af			Netto-tilgang	Korrektion <sup>2</sup>	Antal	Alder
				Hustruens død	Indvandring	Død	Vielse <sup>1</sup>	Udvandring				
1	2	3	4	5	6	7	8	9	10	11	12	13
1911	74	2 621	74	128	1	98	3	-	28	-	2 667	75
			75	122	1	102	2	1	18			
1910	75	2 709	75	139	-	106	1	-	32	÷ 1	2 766	76
			76	132	1	102	5	-	26			
1909	76	2 765	76	147	-	124	3	-	20	-	2 782	77
			77	142	2	146	1	-	÷ 3			
1908	77	2 628	77	131	-	137	1	1	÷ 8	-	2 610	78
			78	124	1	130	4	1	÷ 10			
1907	78	2 626	78	124	-	110	2	1	11	÷ 3	2 626	79
			79	119	1	124	4	-	÷ 8			
1906	79	2 495	79	119	1	141	4	2	÷ 27	-	2 436	80
			80	121	-	152	1	-	÷ 32			
1905	80	2 498	80	120	1	141	3	-	÷ 23	-	2 416	81
			81	102	-	160	1	-	÷ 59			
1904	81	2 398	81	100	-	136	1	-	÷ 37	÷ 1	2 309	82
			82	100	2	151	2	-	÷ 51			
1903	82	2 129	82	95	-	137	2	1	÷ 45	-	2 015	83
			83	78	2	147	1	1	÷ 69			
1902	83	2 128	83	72	-	140	2	-	÷ 70	1	2 000	84
			84	72	-	130	1	-	÷ 59			
1901	84	2 017	84	74	-	139	-	-	÷ 65	÷ 1	1 870	85
			85	71	1	153	-	-	÷ 81			
1900	85	1 769	85	57	-	159	-	-	÷ 102	-	1 588	86
			86	60	1	138	1	1	÷ 79			
1899	86	1 545	86	55	-	146	-	-	÷ 91	÷ 1	1 384	87
			87	40	-	108	-	1	÷ 69			
1898	87	1 440	87	53	-	135	-	-	÷ 82	-	1 268	88
			88	36	-	126	-	-	÷ 90			
1897	88	1 247	88	39	1	120	-	-	÷ 80	-	1 067	89
			89	29	-	128	1	-	÷ 100			
1896	89	1 090	89	25	-	122	-	-	÷ 97	-	907	90
			90	24	-	109	1	-	÷ 86			
1895	90	889	90	22	-	101	-	-	÷ 79	-	743	91
			91	16	-	83	-	-	÷ 67			
1894	91	772	91	15	-	98	-	-	÷ 83	1	630	92
			92	19	-	79	-	-	÷ 60			
1893	92	557	92	8	-	78	-	-	÷ 70	-	441	93
			93	14	-	59	1	-	÷ 46			
1892	93	403	93	6	-	56	-	-	÷ 50	-	314	94
			94	6	-	45	-	-	÷ 39			

<sup>2</sup> Se side 176.

**Tabel 93. Befolkningsregnskab 1986 for mænd fordelt efter ægteskabelig stilling, fødselsår**  
(fortsat) Population accounts 1986 for males analysed by marital status, year of birth and age (continued)

Enkemænd												
Fødsels- år	1/1 1986		Bevægelse i 1986							1/1 1987		
	Alder	Antal	Alder	Tilgang på grund af		Afgang på grund af			Netto-tilgang	Korrektion <sup>2</sup>	Antal	Alder
				Hustruens død	Indvandring	Død	Vielse <sup>1</sup>	Udvandring				
1	2	3	4	5	6	7	8	9	10	11	12	13
1891 .....	94	345	94 95	4 5	- -	55 44	- -	- -	÷ 51 ÷ 39	-	255	95
1890 .....	95	198	95 96	4 -	- -	38 22	- -	- -	÷ 34 ÷ 22	-	142	96
1889 .....	96	151	96 97	5 2	- -	30 19	- -	- -	÷ 25 ÷ 17	-	109	97
1888 .....	97	96	97 98	- -	- -	20 9	- -	- -	÷ 20 ÷ 9	÷ 1	66	98
1887 .....	98	60	98 99	1 1	- -	5 14	- -	- -	÷ 4 ÷ 13	-	43	99
1886 og før... 99 og } dero. }		79		1	-	43	-	-	÷ 42	-	37	100 og dero.
<b>I alt .....</b>		<b>74 631</b>		<b>7 477</b>	<b>70</b>	<b>6 463</b>	<b>591</b>	<b>57</b>	<b>436</b>	<b>÷ 7</b>	<b>75 060</b>	

<sup>1, 2</sup> Se side 176.

## og alder

## Fraskilte mænd

Fødsels- år	1/1 1986		Bevægelse i 1986							1/1 1987		
	Alder	Antal	Alder	Tilgang på grund af		Afgang på grund af			Netto-tilgang	Korrektion <sup>3</sup>	Antal	Alder
				Skilsmisse <sup>1</sup>	Indvandring	Død	Vielse <sup>2</sup>	Udvandring				
1	2	3	4	5	6	7	8	9	10	11	12	13
1969	16	-	16	-	-	-	-	-	-	-	-	17
			17	-	-	-	-	-	-	-	-	
1968	17	-	17	-	-	-	-	-	-	-	-	18
			18	1	-	-	1	-	-	-	-	
1967	18	-	18	2	-	-	-	1	1	÷ 1	3	19
			19	4	-	-	1	-	3			
1966	19	3	19	8	-	-	3	-	5	÷ 2	13	20
			20	11	-	-	3	1	7			
1965	20	9	20	9	-	-	1	2	6	÷ 1	24	21
			21	13	-	-	3	-	10			
1964	21	27	21	16	-	-	3	1	12	1	71	22
			22	35	-	-	4	-	31			
1963	22	66	22	45	-	-	7	4	34	3	143	23
			23	49	2	-	8	3	40			
1962	23	128	23	43	3	-	9	1	36	÷ 5	219	24
			24	68	-	1	3	4	60			
1961	24	217	24	78	2	-	12	3	65	÷ 11	331	25
			25	84	2	-	20	6	60			
1960	25	396	25	113	1	1	17	4	92	÷ 6	565	26
			26	125	5	-	41	6	83			
1959	26	542	26	116	6	-	37	3	82	÷ 5	708	27
			27	127	9	1	37	9	89			
1958	27	823	27	168	4	-	38	5	129	÷ 8	1 075	28
			28	191	6	1	58	7	131			
1957	28	1 057	28	190	5	3	47	11	134	÷ 11	1 327	29
			29	214	12	-	66	13	147			
1956	29	1 454	29	228	8	2	79	14	141	÷ 7	1 732	30
			30	249	19	2	106	16	144			
1955	30	1 810	30	230	16	1	69	16	160	÷ 9	2 101	31
			31	259	15	7	111	16	140			
1954	31	2 066	31	238	13	2	104	11	134	÷ 8	2 324	32
			32	274	16	5	136	17	132			
1953	32	2 620	32	267	15	4	105	10	163	÷ 21	2 887	33
			33	282	15	9	147	16	125			
1952	33	2 825	33	257	14	5	119	14	133	÷ 5	3 061	34
			34	276	10	1	158	19	108			
1951	34	3 168	34	248	9	4	135	24	94	÷ 14	3 342	35
			35	259	20	6	162	17	94			

<sup>1</sup> Herunder ikke medregnet 58 viiede mænd med bopæl i udlandet.

<sup>2</sup> Herunder ikke medregnet 579 fraskilte mænd med bopæl i udlandet.

<sup>3</sup> Omfatter forsvundne og genfundne danske statsborgere og er desuden en afstemningspost.

TRANSLATION. - HEADING, married males, incl. separated; columns 4-11: movements in 1986; 1: year of birth; 2, 4 and 14: age; 3 and 13: number; 5-6: increase caused by; 5: marriage; 6: immigration; 7-10: decrease caused by; 7: death; 8: wife's death; 9: divorce; 10: emigration; 11: net increase; 12: correction.

**Tabel 93. Befolkningsregnskab 1986 for mænd fordelt efter ægteskabelig stilling, fødselsår**  
(fortsat) Population accounts 1986 for males analysed by marital status, year of birth and age (continued)

Fraskilte mænd												
Fødsels- år	1/1 1986		Bevægelse i 1986							1/1 1987		
	Alder	Antal	Alder	Tilgang på grund af		Afgang på grund af			Netto-tilgang	Korrektion <sup>3</sup>	Antal	Alder
				Skilsmisse <sup>1</sup>	Indvandring	Død	Vielser <sup>2</sup>	Udvandring				
1	2	3	4	5	6	7	8	9	10	11	12	13
1950	35	3 492	35 36	262 298	15 26	7 11	153 184	25 20	92 109	÷ 14	3 679	36
1949	36	3 804	36 37	282 270	18 20	6 5	153 201	20 24	121 60	÷ 7	3 978	37
1948	37	4 199	37 38	293 311	19 25	12 11	137 198	24 30	139 97	2	4 437	38
1947	38	4 855	38 39	310 320	13 25	9 17	177 195	20 23	117 110	÷ 10	5 072	39
1946	39	5 327	39 40	348 328	28 22	14 18	191 253	28 21	143 58	÷ 3	5 525	40
1945	40	5 390	40 41	314 307	30 33	14 14	149 185	33 27	148 114	÷ 14	5 638	41
1944	41	5 228	41 42	300 273	23 25	15 18	176 188	25 20	107 72	÷ 4	5 403	42
1943	42	4 738	42 43	251 283	21 19	11 22	139 157	29 24	93 99	÷ 6	4 924	43
1942	43	4 646	43 44	211 234	19 17	9 10	110 149	22 12	89 80	÷ 1	4 814	44
1941	44	4 113	44 45	199 188	15 17	11 23	118 130	16 16	69 36	÷ 9	4 209	45
1940	45	3 932	45 46	161 200	19 14	10 15	103 125	8 17	59 57	1	4 049	46
1939	46	3 752	46 47	168 165	13 13	20 22	84 100	15 14	62 42	2	3 858	47
1938	47	3 757	47 48	150 147	5 15	19 23	86 108	11 11	39 20	1	3 817	48
1937	48	3 585	48 49	136 140	11 7	13 22	70 87	7 20	57 18	÷ 9	3 651	49
1936	49	3 260	49 50	126 143	11 12	30 22	78 109	3 14	26 10	÷ 11	3 285	50
1935	50	3 154	50 51	115 121	10 11	20 23	56 71	12 14	37 24	-	3 215	51
1934	51	3 079	51 52	117 94	8 8	28 22	61 62	13 3	23 15	÷ 1	3 116	52
1933	52	2 909	52 53	62 86	9 8	18 14	41 64	6 3	6 13	5	2 933	53
1932	53	2 710	53 54	71 96	11 10	31 28	28 50	10 12	13 16	÷ 4	2 735	54
1931	54	2 582	54 55	78 96	3 9	21 27	31 64	2 8	27 6	÷ 8	2 607	55

1, 2, 3 Se side 181.

## og alder

Fraskilte mænd												
Fødsels- år	1/1 1986		Bevægelse i 1986							1/1 1987		
	Alder	Antal	Alder	Tilgang på grund af		Afgang på grund af			Netto-tilgang	Korrektion <sup>3</sup>	Antal	Alder
				Skilsmisse <sup>1</sup>	Indvandring	Død	Vielse <sup>2</sup>	Udvandring				
1	2	3	4	5	6	7	8	9	10	11	12	13
1930	55	2 565	55 56	69 54	2 2	28 32	41 45	3 5	+ 1 + 26	2	2 540	56
1929	56	2 308	56 57	60 65	3 4	23 31	28 36	3 2	9 -	2	2 319	57
1928	57	2 298	57 58	57 48	3 3	25 31	23 18	4 4	8 + 2	7	2 311	58
1927	58	2 215	58 59	34 54	2 1	30 39	18 36	3 3	+ 15 + 23	3	2 180	59
1926	59	2 141	59 60	48 47	1 2	22 36	30 33	2 3	+ 5 + 23	-	2 113	60
1925	60	2 053	60 61	38 35	3 3	29 31	17 22	2 1	+ 7 + 16	-	2 030	61
1924	61	2 032	61 62	29 35	- 2	31 32	24 14	5 -	+ 31 + 9	3	1 995	62
1923	62	1 931	62 63	35 24	2 -	39 25	7 15	3 2	+ 12 + 18	2	1 903	63
1922	63	1 838	63 64	29 30	2 2	29 42	11 12	3 2	+ 12 + 24	4	1 806	64
1921	64	1 865	64 65	26 32	3 -	38 39	11 8	3 4	+ 23 + 19	4	1 827	65
1920	65	1 713	65 66	13 21	8 -	40 34	4 4	4 1	+ 27 + 18	-	1 668	66
1919	66	1 444	66 67	20 13	5 1	35 33	7 6	1 2	+ 18 + 27	1	1 400	67
1918	67	1 419	67 68	12 12	1 -	34 32	3 3	1 -	+ 25 + 23	2	1 373	68
1917	68	1 284	68 69	15 11	2 1	33 37	3 2	2 -	+ 21 + 27	4	1 240	69
1916	69	1 273	69 70	7 7	1 1	46 43	8 4	2 -	+ 48 + 39	2	1 188	70
1915	70	1 106	70 71	8 10	1 1	31 39	6 3	- -	+ 28 + 31	-	1 047	71
1914	71	1 139	71 72	7 8	- -	42 35	3 4	- -	+ 38 + 31	3	1 073	72
1913	72	1 032	72 73	8 9	- 1	40 30	3 3	- 1	+ 35 + 24	1	974	73
1912	73	975	73 74	4 6	- 1	37 24	2 2	- -	+ 35 + 19	3	924	74
1911	74	853	74 75	5 5	- 2	35 40	- 3	- -	+ 30 + 36	1	788	75

1, 2, 3 Se side 181.

**Tabel 93. Befolkningsregnskab 1986 for mænd fordelt efter ægteskabelig stilling, fødselsår**  
(fortsat) Population accounts 1986 for males analysed by marital status, year of birth and age (continued)

Fraskilte mænd												
Fødsels- år	1/1 1986		Bevægelse i 1986							1/1 1987		
	Alder	Antal	Alder	Tilgang på grund af		Afgang på grund af			Netto-tilgang	Korrektion <sup>3</sup>	Antal	Alder
				Skilsmisse <sup>1</sup>	Indvandring	Død	Vielse <sup>2</sup>	Udvandring				
1	2	3	4	5	6	7	8	9	10	11	12	13
1910	75	783	75 76	3 4	1 -	38 28	3 -	- -	÷ 37 ÷ 24	-	722	76
1909	76	687	76 77	1 3	- -	27 33	2 -	3 -	÷ 31 ÷ 30	÷ 1	625	77
1908	77	566	77 78	5 4	- -	28 28	3 -	- -	÷ 26 ÷ 24	2	518	78
1907	78	504	78 79	2 -	1 -	31 32	- 4	- -	÷ 28 ÷ 36	2	442	79
1906	79	412	79 80	- -	1 -	22 25	- -	- 1	÷ 21 ÷ 26	-	365	80
1905	80	334	80 81	1 -	- -	20 17	- -	- -	÷ 19 ÷ 17	1	299	81
1904	81	279	81 82	- 1	- -	18 12	- -	- -	÷ 18 ÷ 11	2	252	82
1903	82	219	82 83	- -	- -	6 21	- 1	- -	÷ 6 ÷ 22	-	191	83
1902	83	204	83 84	- -	- 1	16 18	- -	- -	÷ 16 ÷ 17	-	171	84
1901	84	158	84 85	1 -	- -	19 14	- -	- -	÷ 18 ÷ 14	÷ 1	125	85
1900	85	109	85 86	- 1	1 -	16 9	- -	- -	÷ 15 ÷ 8	1	87	86
1899	86	96	86 87	- -	- -	7 11	1 -	- -	÷ 8 ÷ 11	-	77	87
1898	87	74	87 88	1 -	- -	14 7	- -	- -	÷ 13 ÷ 7	-	54	88
1897	88	51	88 89	- 1	- -	8 4	- -	- -	÷ 8 ÷ 3	1	41	89
1896	89	43	89 90	- -	- -	5 3	- -	- -	÷ 5 ÷ 3	1	36	90
1895	90	34	90 91	- -	- -	6 2	- -	- -	÷ 6 ÷ 2	-	26	91
1894	91	27	91 92	- -	- -	2 1	- -	- -	÷ 2 ÷ 1	-	24	92
1893	92	18	92 93	- -	- -	4 1	- -	- -	÷ 4 ÷ 1	-	13	93
1892	93	12	93 94	1 -	- -	1 2	- -	- -	- ÷ 2	-	10	94
1891	94	9	94 95	- -	- -	4 2	- -	- -	÷ 4 ÷ 2	-	3	95



## og alder

Fraskilte mænd												
Fødsels- år	1/1 1986		Bevægelse i 1986							1/1 1987		
	Alder	Antal	Alder	Tilgang på grund af		Afgang på grund af			Netto-tilgang	Korrektion <sup>3</sup>	Antal	Alder
				Skilsmisse <sup>1</sup>	Indvandring	Død	Vielse <sup>2</sup>	Udvandring				
1	2	3	4	5	6	7	8	9	10	11	12	13
1890 . . . . .	95	4	95	-	-	-	-	-	-	-	2	96
			96	-	-	2	-	-	÷ 2	-		
1889 . . . . .	96	2	96	1	-	-	-	-	1	-	3	97
			97	-	-	-	-	-	-	-		
1888 . . . . .	97	4	97	-	-	1	-	-	÷ 1	-	2	98
			98	-	-	1	-	-	÷ 1	-		
1887 . . . . .	98	5	98	-	-	1	-	-	÷ 1	-	4	99
			99	-	-	-	-	-	-	-		
1886 og før . . . . .	99 og dero. } dero. }	1		-	-	1	-	-	÷ 1	-	-	100 og dero.
<b>I alt . . . . .</b>		<b>133 842</b>		<b>13 911</b>	<b>935</b>	<b>2 660</b>	<b>7 207</b>	<b>1 011</b>	<b>3 968</b>	<b>÷ 148</b>	<b>137 662</b>	

1, 2, 3 Se side 181.

**Tabel 93. Befolkningsregnskab 1986 for mænd fordelt efter ægteskabelig stilling, fødselsår**  
(fortsat) Population accounts 1986 for males analysed by marital status, year of birth and age (continued)

Mænd i alt										
Fødsels- år	1/1 1986		Bevægelse i 1986					1/1 1987		
	Alder	Antal	Alder	Tilgang på grund af fødsel og indvandring	Afgang på grund af		Netto-tilgang	Korrektion <sup>1</sup>	Antal	Alder
					Død	Udvandring				
1	2	3	4	5	6	7	8	9	10	11
1986	•	•	•	•	•	•	•	2	28 447	0
1985	0	27 445	0	222	34	96	92	7	27 615	1
1984	1	26 603	1	128	4	76	48	÷ 6	26 730	2
1983	2	26 075	2	136	2	92	42	7	26 180	3
1982	3	27 145	3	150	3	91	56	÷ 3	27 268	4
1981	4	27 107	4	132	3	65	64	2	27 218	5
1980	5	29 307	5	154	2	78	74	5	29 376	6
1979	6	30 395	6	111	3	84	24	÷ 2	30 463	7
1978	7	31 836	7	126	2	79	35	÷ 1	31 929	8
1977	8	31 756	8	123	1	87	35	2	31 821	9
1976	9	33 684	9	108	3	58	25	2	33 744	10
1975	10	36 630	10	119	4	68	47	÷ 12	36 676	11
1974	11	36 269	11	121	3	56	17	13	36 356	12
1973	12	36 516	12	84	4	54	26	1	36 569	13
1972	13	38 259	13	110	2	60	48	-	38 323	14
1971	14	38 516	14	81	6	53	22	÷ 11	38 613	15
1970	15	36 317	15	94	6	58	30	÷ 5	36 485	16
1969	16	36 701	16	76	7	38	31	13	36 953	17
1968	17	38 283	17	100	7	60	33	10	38 582	18
1967	18	41 440	18	78	7	39	32	÷ 4	41 772	19
			19	112	4	32	76			
				101	5	28	68			
				174	17	52	105			
				143	14	47	82			
				255	17	81	157			
				200	12	89	99			
				363	14	159	190			
				275	15	150	110			
				441	20	195	226			

<sup>1</sup> Omfatter forsvundne og genfundne danske statsborgere og er desuden en afstemningspost.

<sup>2</sup> Heri: 28 434 levendefødte drenge.

## og alder

## Mænd i alt

Fødsels- år	1/1 1986		Bevægelse i 1986					1/1 1987		
	Alder	Antal	Alder	Tilgang på grund af fødsel og indvan- dring	Afgang på grund af		Netto- tilgang	Korrek- tion <sup>1</sup>	Antal	Alder
					Død	Udvan- dring				
1	2	3	4	5	6	7	8	9	10	11
1966	19	44 945	19 20	381 539	22 30	204 312	155 197	38	45 335	20
1965	20	43 670	20 21	430 549	23 27	338 344	69 178	15	43 932	21
1964	21	42 737	21 22	532 624	27 22	368 371	137 231	31	43 136	22
1963	22	42 022	22 23	533 565	22 18	350 352	161 195	11	42 389	23
1962	23	39 675	23 24	484 533	21 18	307 318	156 197	17	40 045	24
1961	24	38 959	24 25	471 489	28 19	305 318	138 152	÷ 13	39 236	25
1960	25	38 893	25 26	417 427	16 22	286 271	115 134	÷ 1	39 141	26
1959	26	37 689	26 27	326 386	17 20	250 268	59 98	÷ 4	37 842	27
1958	27	38 068	27 28	315 362	23 17	263 236	29 109	2	38 208	28
1957	28	38 152	28 29	307 325	23 20	227 253	57 52	4	38 265	29
1956	29	38 396	29 30	274 304	24 23	176 202	74 79	÷ 8	38 541	30
1955	30	38 277	30 31	258 259	35 23	210 195	13 41	7	38 338	31
1954	31	37 584	31 32	217 240	26 30	184 151	7 59	÷ 9	37 641	32
1953	32	38 578	32 33	184 233	24 54	156 158	4 21	1	38 604	33
1952	33	37 820	33 34	192 213	34 40	148 152	10 21	4	37 855	34
1951	34	37 510	34 35	173 184	31 35	153 144	÷ 11 5	1	37 505	35
1950	35	38 353	35 36	138 212	46 41	132 140	÷ 40 31	÷ 9	38 335	36
1949	36	38 413	36 37	163 168	35 43	126 133	2 ÷ 8	2	38 409	37
1948	37	40 782	37 38	154 161	38 48	128 153	÷ 12 ÷ 40	7	40 737	38
1947	38	43 555	38 39	135 160	58 49	118 123	÷ 41 ÷ 12	÷ 6	43 496	39

<sup>1</sup> Se side 186.

TRANSLATION. - HEADING, males, total; columns 4-8: movements in 1986; 1: year of birth; 2, 4 and 11: age; 3 and 10: number; 5: increase caused by birth and immigration; 6-7: decrease caused by; 6: death; 7: emigration; 8: net increase; 9: correction.

**Tabel 93. Befolkningsregnskab 1986 for mænd fordelt efter ægteskabelig stilling, fødselsår**  
(fortsat) Population accounts 1986 for males analysed by marital status, year of birth and age (continued)

Mænd i alt										
Fødsels- år	1/1 1986		Bevægelse i 1986					1/1 1987		
	Alder	Antal	Alder	Tilgang på grund af fødsel og indvandring	Afgang på grund af		Netto-tilgang	Korrektion <sup>1</sup>	Antal	Alder
					Død	Udvandring				
1	2	3	4	5	6	7	8	9	10	11
1946	39	45 456	39 40	144 158	52 57	131 135	÷ 39 ÷ 34	3	45 386	40
1945	40	44 319	40 41	126 151	48 54	127 125	÷ 49 ÷ 28	÷ 12	44 230	41
1944	41	42 165	41 42	118 136	49 53	110 105	÷ 41 ÷ 22	÷ 7	42 095	42
1943	42	38 597	42 43	117 111	54 69	108 105	÷ 45 ÷ 63	15	38 504	43
1942	43	36 542	43 44	100 109	53 62	113 93	÷ 66 ÷ 46	2	36 432	44
1941	44	32 571	44 45	84 80	51 64	73 68	÷ 40 ÷ 52	1	32 480	45
1940	45	31 596	45 46	64 75	51 58	78 63	÷ 65 ÷ 46	÷ 1	31 484	46
1939	46	30 572	46 47	56 66	61 76	66 61	÷ 71 ÷ 71	8	30 438	47
1938	47	30 095	47 48	45 70	69 68	58 53	÷ 82 ÷ 51	6	29 968	48
1937	48	29 074	48 49	49 55	91 82	43 55	÷ 85 ÷ 82	÷ 7	28 900	49
1936	49	28 205	49 50	44 65	98 91	30 42	÷ 84 ÷ 68	÷ 10	28 043	50
1935	50	27 304	50 51	37 57	90 79	42 52	÷ 95 ÷ 74	6	27 141	51
1934	51	26 827	51 52	54 42	93 95	50 38	÷ 89 ÷ 91	8	26 655	52
1933	52	26 012	52 53	34 35	108 101	31 27	÷ 105 ÷ 93	5	25 819	53
1932	53	25 739	53 54	32 34	118 143	25 29	÷ 111 ÷ 138	÷ 3	25 487	54
1931	54	25 636	54 55	34 27	107 137	31 29	÷ 104 ÷ 139	÷ 2	25 391	55
1930	55	25 713	55 56	30 27	140 159	24 27	÷ 134 ÷ 159	÷ 3	25 417	56
1929	56	24 954	56 57	16 23	140 168	31 19	÷ 155 ÷ 164	-	24 635	57
1928	57	25 826	57 58	16 17	163 185	16 15	÷ 163 ÷ 183	8	25 488	58
1927	58	25 167	58 59	16 23	175 207	19 19	÷ 178 ÷ 203	3	24 789	59
1926	59	25 420	59 60	15 31	193 206	16 24	÷ 194 ÷ 199	÷ 6	25 021	60

<sup>1</sup> Se side 186.

og alder

Mænd i alt

Fødsels- år	1/1 1986		Bevægelse i 1986					1/1 1987		
	Alder	Antal	Alder	Tilgang på grund af fødsel og indvandring	Afgang på grund af		Netto-tilgang	Korrek-tion <sup>1</sup>	Antal	Alder
					Død	Udvan-dring				
1	2	3	4	5	6	7	8	9	10	11
1925	60	25 261	60 61	13 20	226 248	14 14	÷ 227 ÷ 242	-	24 792	61
1924	61	25 613	61 62	9 20	237 256	19 12	÷ 247 ÷ 248	÷ 1	25 117	62
1923	62	25 159	62 63	13 9	259 293	15 13	÷ 261 ÷ 297	2	24 603	63
1922	63	24 322	63 64	10 12	250 313	12 12	÷ 252 ÷ 313	4	23 761	64
1921	64	25 214	64 65	14 14	330 352	16 12	÷ 332 ÷ 350	4	24 536	65
1920	65	25 642	65 66	18 9	380 397	12 11	÷ 374 ÷ 399	3	24 872	66
1919	66	21 778	66 67	11 10	338 319	3 8	÷ 330 ÷ 317	÷ 2	21 129	67
1918	67	22 011	67 68	8 14	343 365	9 11	÷ 344 ÷ 362	2	21 307	68
1917	68	20 556	68 69	10 5	367 360	6 5	÷ 363 ÷ 360	1	19 834	69
1916	69	20 104	69 70	8 7	380 429	6 9	÷ 378 ÷ 431	1	19 296	70
1915	70	19 247	70 71	9 7	382 443	8 5	÷ 381 ÷ 441	1	18 426	71
1914	71	19 247	71 72	5 2	433 474	2 6	÷ 430 ÷ 478	-	18 339	72
1913	72	18 606	72 73	5 6	450 503	4 6	÷ 449 ÷ 503	÷ 2	17 652	73
1912	73	18 011	73 74	7 6	511 511	3 2	÷ 507 ÷ 507	2	16 999	74
1911	74	16 577	74 75	2 4	496 520	3 3	÷ 497 ÷ 519	1	15 562	75
1910	75	15 535	75 76	2 6	512 502	1 4	÷ 511 ÷ 500	-	14 524	76
1909	76	14 601	76 77	5 8	543 569	4 1	÷ 542 ÷ 562	÷ 1	13 496	77
1908	77	12 901	77 78	1 3	551 521	2 3	÷ 552 ÷ 521	÷ 3	11 825	78
1907	78	11 431	78 79	1 2	489 516	2 1	÷ 490 ÷ 515	-	10 426	79
1906	79	10 172	79 80	6 3	496 479	2 2	÷ 492 ÷ 478	÷ 1	9 201	80
1905	80	9 131	80 81	3 2	455 474	- 2	÷ 452 ÷ 474	-	8 205	81

<sup>1</sup> Se side 186.

Tabel 93. **Befolkningsregnskab 1986 for mænd fordelt efter ægteskabelig stilling, fødselsår og alder**

(fortsat)

Population accounts 1986 for males analysed by marital status, year of birth and age (continued)

Mænd i alt										
Fødsels- år	1/1 1986		Bevægelse i 1986					1/1 1987		
	Alder	Antal	Alder	Tilgang på grund af fødsel og indvandring	Afgang på grund af		Netto-tilgang	Korrektion <sup>1</sup>	Antal	Alder
					Død	Udvandring				
1	2	3	4	5	6	7	8	9	10	11
1904	81	8 021	81	1	424	1	÷ 424	1	7 169	82
			82	3	432	-	÷ 429			
1903	82	6 917	82	-	374	1	÷ 375	-	6 157	83
			83	2	386	1	÷ 385			
1902	83	6 158	83	-	405	-	÷ 405	-	5 386	84
			84	3	370	-	÷ 367			
1901	84	5 203	84	1	376	-	÷ 375	-	4 467	85
			85	1	360	2	÷ 361			
1900	85	4 393	85	1	329	-	÷ 328	1	3 743	86
			86	1	322	2	÷ 323			
1899	86	3 544	86	-	304	-	÷ 304	÷ 2	3 003	87
			87	1	235	1	÷ 235			
1898	87	3 053	87	1	270	-	÷ 269	÷ 1	2 517	88
			88	-	266	-	÷ 266			
1897	88	2 453	88	1	245	-	÷ 244	-	1 994	89
			89	-	215	-	÷ 215			
1896	89	1 997	89	1	217	1	÷ 217	1	1 605	90
			90	2	178	-	÷ 176			
1895	90	1 570	90	-	182	-	÷ 182	÷ 1	1 240	91
			91	-	147	-	÷ 147			
1894	91	1 236	91	-	163	-	÷ 163	1	950	92
			92	-	124	-	÷ 124			
1893	92	883	92	-	125	-	÷ 125	-	665	93
			93	-	93	-	÷ 93			
1892	93	593	93	1	78	-	÷ 77	-	450	94
			94	-	66	-	÷ 66			
1891	94	483	94	-	85	-	÷ 85	-	336	95
			95	-	62	-	÷ 62			
1890	95	276	95	-	49	-	÷ 49	-	192	96
			96	-	35	-	÷ 35			
1889	96	205	96	-	38	-	÷ 38	-	143	97
			97	-	24	-	÷ 24			
1888	97	129	97	-	28	-	÷ 28	÷ 1	87	98
			98	-	13	-	÷ 13			
1887	98	80	98	-	8	-	÷ 8	-	58	99
			99	-	14	-	÷ 14			
1886 og før...	99 og dero. } dero.	98		-	55	-	÷ 55	-	43	100 og dero.
<b>I alt</b>		<b>2 520 563</b>		<b>50 245</b>	<b>30 254</b>	<b>14 668</b>	<b>5 323</b>	<b>134</b>	<b>2 526 020</b>	

<sup>1</sup> Se side 186.

Tabel 94. **Befolkningsregnskab 1986 for kvinder fordelt efter ægteskabelig stilling, fødselsår og alder**

Population accounts 1986 for females analysed by marital status, year of birth and age

Ugifte kvinder											
Fødselsår	1/1 1986		Bevægelse i 1986						1/1 1987		
	Alder	Antal	Alder	Tilgang på grund af fødsel og indvandring	Afgang på grund af			Netto-tilgang	Korrektion <sup>2</sup>	Antal	Alder
					Død	Vielse <sup>1</sup>	Udvandring				
1	2	3	4	5	6	7	8	9	10	11	12
1986	•	•	•	•	•	•	•	•	5	26 938	0
			0	27 200 <sup>3</sup>	170	-	97	26 933			
1985	0	26 386	0	234	34	-	91	109	1	26 591	1
			1	197	9	-	93	95			
1984	1	25 447	1	134	15	-	67	52	6	25 576	2
			2	157	-	-	86	71			
1983	2	25 062	2	148	4	-	85	59	7	25 184	3
			3	134	4	-	74	56			
1982	3	25 885	3	106	5	-	78	23	5	25 969	4
			4	138	3	-	79	56			
1981	4	26 188	4	101	1	-	77	23	2	26 261	5
			5	122	-	-	74	48			
1980	5	28 192	5	102	3	-	61	38	+ 2	28 288	6
			6	141	6	-	75	60			
1979	6	29 142	6	89	4	-	71	14	3	29 185	7
			7	87	2	-	59	26			
1978	7	30 379	7	99	2	-	70	27	4	30 444	8
			8	113	2	-	77	34			
1977	8	30 387	8	87	1	-	72	14	÷ 3	30 430	9
			9	95	2	-	61	32			
1976	9	31 853	9	91	4	-	58	29	÷ 4	31 923	10
			10	103	2	-	56	45			
1975	10	35 470	10	85	2	-	66	17	7	35 525	11
			11	105	2	-	72	31			
1974	11	34 879	11	86	4	-	64	18	-	34 936	12
			12	88	1	-	48	39			
1973	12	35 016	12	63	-	-	54	9	÷ 8	35 057	13
			13	80	4	-	36	40			
1972	13	36 875	13	68	3	-	43	22	8	36 931	14
			14	74	2	1	45	26			
1971	14	36 426	14	71	5	-	50	16	8	36 474	15
			15	84	6	2	52	24			
1970	15	34 733	15	75	3	5	42	25	÷ 3	34 819	16
			16	156	5	12	75	64			
1969	16	34 652	16	156	2	6	114	34	2	34 625	17
			17	184	4	27	216	÷ 63			
1968	17	35 998	17	240	6	37	164	33	÷ 2	35 895	18
			18	324	10	152	296	÷ 134			

<sup>1</sup> Herunder ikke medregnet 414 viede kvinder med bopæl i udlandet.

<sup>2</sup> Omfatter forsvundne og genfundne danske statsborgere og er desuden en afstemningspost.

<sup>3</sup> Heri: 26 878 levendefødte piger.

TRANSLATION. - HEADINGS, single females; columns 4-9: movements in 1986; 1: year of birth; 2, 4 and 12: age; 3 and 11: number; 5: increase caused by birth and immigration; 6-8: decrease caused by; 6: death; 7: marriage; 8: emigration; 9: net increase; 10: correction.

**Tabel 94. Befolkningsregnskab 1986 for kvinder fordelt efter ægteskabelig stilling, fødselsår**  
(fortsat) Population accounts 1986 for females analysed by marital status, year of birth and age (continued)

Ugifte kvinder											
Fødsels- år	1/1 1986		Bevægelse i 1986						1/1 1987		
	Alder	Antal	Alder	Tilgang på grund af fødsel og indvandring	Afgang på grund af			Netto-tilgang	Korrektion <sup>2</sup>	Antal	Alder
					Død	Vielser <sup>1</sup>	Udvandring				
1	2	3	4	5	6	7	8	9	10	11	12
1967	18	39 325	18 19	269 388	8 6	143 255	391 510	+ 273 + 383	9	38 678	19
1966	19	41 646	19 20	524 574	11 6	278 507	487 479	+ 252 + 418	+ 24	40 952	20
1965	20	39 482	20 21	484 436	8 4	490 711	420 378	+ 434 + 657	+ 21	38 370	21
1964	21	37 096	21 22	347 317	7 4	803 979	338 293	+ 801 + 959	+ 34	35 302	22
1963	22	34 561	22 23	241 260	3 9	981 1 105	239 234	+ 982 + 1 088	+ 42	32 449	23
1962	23	30 160	23 24	202 184	4 2	1 006 1 177	180 200	+ 988 + 1 195	+ 45	27 932	24
1961	24	26 982	24 25	148 147	10 10	1 120 1 237	158 153	+ 1 140 + 1 253	+ 9	24 580	25
1960	25	23 801	25 26	139 108	7 5	1 005 1 094	110 132	+ 983 + 1 123	+ 35	21 660	26
1959	26	20 084	26 27	92 124	4 2	900 904	113 115	+ 925 + 897	+ 11	18 251	27
1958	27	17 741	27 28	86 91	7 1	756 841	99 93	+ 776 + 844	+ 18	16 103	28
1957	28	15 167	28 29	84 69	6 5	619 652	77 73	+ 618 + 661	+ 13	13 875	29
1956	29	13 267	29 30	60 57	5 6	644 609	72 55	+ 661 + 613	+ 16	11 977	30
1955	30	11 355	30 31	48 36	5 4	319 391	53 53	+ 329 + 412	+ 6	10 608	31
1954	31	9 806	31 32	40 47	- 5	303 301	44 30	+ 307 + 289	+ 5	9 205	32
1953	32	8 732	32 33	43 42	2 4	249 262	34 40	+ 242 + 264	+ 9	8 217	33
1952	33	7 442	33 34	28 29	1 4	203 209	23 30	+ 199 + 214	1	7 030	34
1951	34	6 024	34 35	15 28	7 4	122 151	23 17	+ 137 + 144	+ 4	5 739	35
1950	35	5 408	35 36	26 14	4 4	96 132	21 17	+ 95 + 139	+ 2	5 172	36
1949	36	4 383	36 37	12 12	4 2	66 70	12 6	+ 70 + 66	+ 7	4 240	37
1948	37	3 981	37 38	12 11	4 3	63 66	10 4	+ 65 + 62	+ 2	3 852	38
1947	38	3 618	38 39	14 8	8 7	46 46	16 10	+ 56 + 55	+ 5	3 502	39



og alder

Ugifte kvinder

Fødsels- år	1/1 1986		Bevægelse i 1986						1/1 1987		
	Alder	Antal	Alder	Tilgang på grund af fødsel og indvandring	Afgang på grund af			Netto-tilgang	Korrektion <sup>2</sup>	Antal	Alder
					Død	Vielse <sup>1</sup>	Udvan- dring				
1	2	3	4	5	6	7	8	9	10	11	12
1946 .....	39	3 325	39 40	10 7	4 4	41 62	7 11	÷ 42 ÷ 70	-	3 213	40
1945 .....	40	2 936	40 41	12 8	3 4	22 38	8 8	÷ 21 ÷ 42	1	2 874	41
1944 .....	41	2 521	41 42	10 5	8 5	34 18	4 3	÷ 36 ÷ 21	÷ 4	2 460	42
1943 .....	42	2 241	42 43	4 4	4 5	18 28	1 3	÷ 19 ÷ 32	÷ 1	2 189	43
1942 .....	43	1 942	43 44	5 8	5 7	4 18	9 3	÷ 13 ÷ 20	-	1 909	44
1941 .....	44	1 640	44 45	3 7	5 4	15 18	5 -	÷ 22 ÷ 15	-	1 603	45
1940 .....	45	1 512	45 46	7 5	3 2	6 14	3 2	÷ 5 ÷ 13	-	1 494	46
1939 .....	46	1 424	46 47	3 4	5 2	3 13	3 -	÷ 8 ÷ 11	-	1 405	47
1938 .....	47	1 412	47 48	- 1	1 6	9 7	2 1	÷ 12 ÷ 13	÷ 1	1 386	48
1937 .....	48	1 326	48 49	3 3	3 4	4 7	2 1	÷ 6 ÷ 9	-	1 311	49
1936 .....	49	1 348	49 50	1 3	2 1	10 8	3 2	÷ 14 ÷ 8	2	1 328	50
1935 .....	50	1 343	50 51	3 2	4 5	8 7	1 3	÷ 10 ÷ 13	÷ 1	1 319	51
1934 .....	51	1 324	51 52	1 -	4 6	2 5	1 -	÷ 6 ÷ 11	-	1 307	52
1933 .....	52	1 306	52 53	4 1	6 5	4 3	1 2	÷ 7 ÷ 9	÷ 2	1 288	53
1932 .....	53	1 344	53 54	1 -	4 5	5 3	1 1	÷ 9 ÷ 9	÷ 1	1 325	54
1931 .....	54	1 327	54 55	- 1	7 4	1 4	- -	÷ 8 ÷ 7	-	1 312	55
1930 .....	55	1 370	55 56	2 2	4 7	3 3	- 2	÷ 5 ÷ 10	1	1 356	56
1929 .....	56	1 433	56 57	1 2	8 6	4 2	1 3	÷ 12 ÷ 9	÷ 2	1 410	57
1928 .....	57	1 452	57 58	1 1	2 7	1 2	2 2	÷ 4 ÷ 10	-	1 438	58
1927 .....	58	1 528	58 59	2 -	8 11	1 4	- -	÷ 7 ÷ 15	1	1 507	59
1926 .....	59	1 570	59 60	2 2	10 18	1 2	- 1	÷ 9 ÷ 19	÷ 1	1 541	60

1. 2 Se side 191.

Tabel 94. **Befolkningsregnskab 1986 for kvinder fordelt efter ægteskabelig stilling, fødselsår**  
(fortsat) Population accounts 1986 for females analysed by marital status, year of birth and age (continued)

Ugifte kvinder											
Fødsels- år	1/1 1986		Bevægelse i 1986						1/1 1987		
	Alder	Antal	Alder	Tilgang på grund af fødsel og indvandring	Afgang på grund af			Netto-tilgang	Korrektion <sup>2</sup>	Antal	Alder
					Død	Vielse <sup>1</sup>	Udvandring				
1	2	3	4	5	6	7	8	9	10	11	12
1925	60	1 574	60 61	2 1	7 16	- -	- 1	÷ 5 ÷ 16	÷ 2	1 551	61
1924	61	1 662	61 62	4 1	8 14	1 -	2 3	÷ 7 ÷ 16	2	1 641	62
1923	62	1 764	62 63	1 -	14 7	- 1	1 1	÷ 14 ÷ 9	÷ 1	1 740	63
1922	63	1 633	63 64	- -	10 16	2 -	1 -	÷ 13 ÷ 16	-	1 604	64
1921	64	1 775	64 65	- 2	8 11	4 -	2 1	÷ 14 ÷ 10	-	1 751	65
1920	65	1 843	65 66	- -	17 13	- 1	- -	÷ 17 ÷ 14	-	1 812	66
1919	66	1 621	66 67	2 -	14 15	- 2	- 1	÷ 12 ÷ 18	-	1 591	67
1918	67	1 740	67 68	1 -	12 21	1 1	- -	÷ 12 ÷ 22	-	1 706	68
1917	68	1 704	68 69	2 -	17 14	1 1	- -	÷ 16 ÷ 15	-	1 673	69
1916	69	1 698	69 70	- -	20 27	- -	- 1	÷ 20 ÷ 28	-	1 650	70
1915	70	1 706	70 71	- -	20 24	- -	2 -	÷ 22 ÷ 24	-	1 660	71
1914	71	1 868	71 72	- 1	24 35	1 -	- -	÷ 25 ÷ 34	-	1 809	72
1913	72	1 911	72 73	- -	39 34	- 1	- -	÷ 39 ÷ 35	-	1 837	73
1912	73	1 993	73 74	1 -	27 33	1 -	- -	÷ 27 ÷ 33	-	1 933	74
1911	74	1 982	74 75	- -	31 37	- -	1 -	÷ 32 ÷ 37	-	1 913	75
1910	75	2 020	75 76	- -	25 40	- -	- -	÷ 25 ÷ 40	-	1 955	76
1909	76	2 058	76 77	- -	42 48	- -	- -	÷ 42 ÷ 48	-	1 968	77
1908	77	2 058	77 78	1 -	45 60	- -	- 1	÷ 44 ÷ 61	-	1 953	78
1907	78	1 938	78 79	1 -	44 63	- -	1 -	÷ 44 ÷ 63	-	1 831	79
1906	79	1 914	79 80	- -	45 45	- -	- -	÷ 45 ÷ 45	-	1 824	80
1905	80	1 936	80 81	- -	56 65	- -	- -	÷ 56 ÷ 65	-	1 815	81

og alder

Ugifte kvinder

Fødsels- år	1/1 1986		Bevægelse i 1986						1/1 1987		
	Alder	Antal	Alder	Tilgang på grund af fødsel og indvandring	Afgang på grund af			Netto-tilgang	Korrektion <sup>2</sup>	Antal	Alder
					Død	Vielse <sup>1</sup>	Udvandring				
1	2	3	4	5	6	7	8	9	10	11	12
1904	81	1 722	81 82	- 1	57 65	1 -	- -	÷ 58 ÷ 64	1	1 601	82
1903	82	1 661	82 83	- -	59 59	1 -	- -	÷ 60 ÷ 59	÷ 1	1 541	83
1902	83	1 486	83 84	- -	77 69	- -	- -	÷ 77 ÷ 69	-	1 340	84
1901	84	1 416	84 85	- -	69 66	- -	- -	÷ 69 ÷ 66	1	1 282	85
1900	85	1 183	85 86	- -	54 50	- -	- -	÷ 54 ÷ 50	-	1 079	86
1899	86	1 053	86 87	- -	59 70	- -	- -	÷ 59 ÷ 70	÷ 1	923	87
1898	87	932	87 88	- -	67 64	- -	- -	÷ 67 ÷ 64	-	801	88
1897	88	778	88 89	- -	52 56	- -	- -	÷ 52 ÷ 56	÷ 1	669	89
1896	89	686	89 90	- -	55 56	- -	- -	÷ 55 ÷ 56	-	575	90
1895	90	531	90 91	- -	56 44	- -	- -	÷ 56 ÷ 44	-	431	91
1894	91	420	91 92	- -	42 35	- -	- -	÷ 42 ÷ 35	-	343	92
1893	92	343	92 93	- -	40 29	- -	- -	÷ 40 ÷ 29	-	274	93
1892	93	236	93 94	- -	33 26	- -	- -	÷ 33 ÷ 26	÷ 1	176	94
1891	94	166	94 95	- -	28 16	- -	- -	÷ 28 ÷ 16	-	122	95
1890	95	118	95 96	- -	15 12	- -	- -	÷ 15 ÷ 12	-	91	96
1889	96	73	96 97	- -	15 12	- -	- -	÷ 15 ÷ 12	-	46	97
1888	97	65	97 98	- -	10 9	- -	- -	÷ 10 ÷ 9	-	46	98
1887	98	38	98 99	- -	9 3	- -	- -	÷ 9 ÷ 3	-	26	99
1886 og før...	99 og dero. } dero.	45		-	16	-	-	÷ 16	-	29	100 og dero.
<b>I alt</b>		<b>1 050 005</b>		<b>37 675</b>	<b>3 479</b>	<b>22 635</b>	<b>8 961</b>	<b>2 600</b>	<b>÷ 273</b>	<b>1 052 332</b>	

1, 2 Se side 191.

**Tabel 94. Befolkningsregnskab 1986 for kvinder fordelt efter ægteskabelig stilling, fødselsår**  
(fortsat) Population accounts 1986 for females analysed by marital status, year of birth and age (continued)

Gifte og separerede kvinder													
Fødsels- år	1/1 1986		Bevægelse i 1986							1/1 1987			
	Alder	Antal	Alder	Tilgang på grund af		Afgang på grund af				Netto-tilgang	Korrektion <sup>3</sup>	Antal	Alder
				Vielse <sup>1</sup>	Indvandring	Død	Mandens død	Skilsmisse <sup>2</sup>	Udvandring				
1	2	3	4	5	6	7	8	9	10	11	12	13	14
1972	13	-	13	-	-	-	-	-	-	-	÷ 1	1	14
			14	1	1	-	-	-	-	2			
1971	14	-	14	-	2	-	-	-	-	2	÷ 1	22	15
			15	2	19	-	-	-	-	21			
1970	15	12	15	5	6	-	-	-	-	11	1	70	16
			16	12	34	-	-	-	-	46			
1969	16	57	16	6	24	-	-	-	1	29	9	175	17
			17	27	53	-	-	-	-	80			
1968	17	143	17	37	26	-	-	2	2	59	24	443	18
			18	152	74	-	-	4	5	217			
1967	18	336	18	143	39	-	-	4	8	170	29	832	19
			19	257	64	1	-	14	9	297			
1966	19	797	19	279	48	-	-	18	13	296	50	1 686	20
			20	509	81	-	-	32	15	543			
1965	20	1 731	20	496	85	1	1	42	20	517	58	3 040	21
			21	720	107	1	2	61	29	734			
1964	21	2 990	21	816	80	-	1	68	32	795	39	4 822	22
			22	997	130	-	2	86	41	998			
1963	22	5 079	22	997	86	2	2	88	45	946	47	7 134	23
			23	1 126	122	-	3	141	42	1 062			
1962	23	7 114	23	1 031	91	-	5	129	34	954	51	9 252	24
			24	1 223	136	2	7	159	58	1 133			
1961	24	9 458	24	1 153	87	1	3	156	63	1 017	34	11 674	25
			25	1 288	130	3	2	178	70	1 165			
1960	25	12 186	25	1 060	88	1	6	212	67	862	33	14 095	26
			26	1 173	134	1	4	213	75	1 014			
1959	26	14 351	26	979	98	2	7	220	60	788	18	15 969	27
			27	1 002	127	5	12	233	67	812			
1958	27	16 557	27	846	125	2	9	242	69	649	7	17 930	28
			28	977	106	5	9	270	82	717			
1957	28	18 715	28	737	110	1	8	250	77	511	3	19 753	29
			29	801	114	7	4	292	88	524			
1956	29	20 753	29	788	120	2	9	268	74	555	23	21 809	30
			30	776	114	4	11	315	82	478			
1955	30	22 001	30	448	93	12	11	239	77	202	21	22 487	31
			31	533	98	5	13	272	78	263			
1954	31	23 054	31	450	93	4	12	273	87	167	÷ 5	23 412	32
			32	485	107	5	13	294	84	196			

<sup>1</sup> Herunder ikke medregnet 429 viiede kvinder med bopæl i udlandet.

<sup>2</sup> Herunder ikke medregnet 279 fraskilte kvinder med bopæl i udlandet.

<sup>3</sup> Omfatter forsvundne og genfundne danske statsborgere og er desuden en afstemningspost.

og alder

Giftede og separerede kvinder

Fødsels- år	1/1 1986		Bevægelse i 1986							1/1 1987			
	Alder	Antal	Alder	Tilgang på grund af		Afgang på grund af				Netto-tilgang	Korrektion <sup>3</sup>	Antal	Alder
				Vielse <sup>1</sup>	Indvandring	Død	Mandens død	Skilsmisse <sup>2</sup>	Udvandring				
1	2	3	4	5	6	7	8	9	10	11	12	13	14
1953 . . . . .	32	24 352	32 33	363 454	104 119	8 12	13 16	246 315	74 80	126 150	9	24 637	33
1952 . . . . .	33	25 014	33 34	329 404	89 119	3 7	19 15	302 287	89 80	5 134	17	25 170	34
1951 . . . . .	34	25 493	34 35	268 321	83 76	5 8	15 16	258 303	54 60	19 10	3	25 525	35
1950 . . . . .	35	27 281	35 36	258 355	81 85	10 13	28 23	273 276	68 73	÷ 40 55	÷ 6	27 290	36
1949 . . . . .	36	27 858	36 37	234 248	76 104	12 6	29 22	278 280	70 61	÷ 79 ÷ 17	17	27 779	37
1948 . . . . .	37	29 760	37 38	213 255	61 80	14 15	26 31	276 276	46 57	÷ 88 ÷ 44	5	29 633	38
1947 . . . . .	38	32 126	38 39	192 236	73 82	8 19	31 26	327 313	49 52	÷ 150 ÷ 92	15	31 899	39
1946 . . . . .	39	33 282	39 40	214 284	69 67	13 22	32 43	321 315	56 53	÷ 139 ÷ 82	÷ 1	33 060	40
1945 . . . . .	40	32 610	40 41	136 215	57 66	23 17	39 38	265 297	44 46	÷ 178 ÷ 117	÷ 4	32 311	41
1944 . . . . .	41	31 366	41 42	180 177	55 64	29 21	34 50	250 266	36 40	÷ 114 ÷ 136	÷ 6	31 110	42
1943 . . . . .	42	29 233	42 43	148 172	43 69	16 28	37 43	231 228	46 48	÷ 139 ÷ 106	7	28 995	43
1942 . . . . .	43	27 595	43 44	120 143	47 53	29 30	55 47	200 172	38 32	÷ 155 ÷ 85	÷ 12	27 343	44
1941 . . . . .	44	24 830	44 45	125 133	37 40	27 26	59 54	186 154	26 33	÷ 136 ÷ 94	8	24 608	45
1940 . . . . .	45	24 267	45 46	94 122	38 32	23 20	48 60	174 161	27 31	÷ 140 ÷ 118	÷ 1	24 008	46
1939 . . . . .	46	23 170	46 47	78 115	23 25	26 34	56 59	136 131	18 32	÷ 135 ÷ 116	1	22 920	47
1938 . . . . .	47	23 314	47 48	91 95	24 25	30 37	75 73	125 143	23 25	÷ 138 ÷ 158	3	23 021	48
1937 . . . . .	48	22 966	48 49	68 85	20 22	36 45	65 61	103 98	25 18	÷ 141 ÷ 115	1	22 711	49
1936 . . . . .	49	22 078	49 50	82 100	20 26	22 42	76 93	109 110	18 15	÷ 123 ÷ 134	÷ 4	21 817	50
1935 . . . . .	50	21 412	50 51	43 54	23 14	47 41	90 97	66 78	16 17	÷ 153 ÷ 165	÷ 2	21 092	51

1, 2, 3 Se side 196.

TRANSLATION. - HEADING, married females, incl. separated; columns 4-11: movements in 1986; 1: year of birth; 2, 4 and 14: age; 3 and 13: number; 5-6: increase caused by; 5: marriage; 6: immigration; 7-10: decrease caused by; 7: death; 8: husband's death; 9: divorce; 10: emigration; 11: net increase; 12: correction.

**Tabel 94. Befolkningsregnskab 1986 for kvinder fordelt efter ægteskabelig stilling, fødselsår**  
(fortsat) Population accounts 1986 for females analysed by marital status, year of birth and age (continued)

Gifte og separerede kvinder													
Fødsels- år	1/1 1986		Bevægelse i 1986								1/1 1987		
	Alder	Antal	Alder	Tilgang på grund af		Afgang på grund af				Netto-tilgang	Korrektion <sup>3</sup>	Antal	Alder
				Vielse <sup>1</sup>	Indvandring	Død	Mandens død	Skilsmisse <sup>2</sup>	Udvandring				
1	2	3	4	5	6	7	8	9	10	11	12	13	14
1934	51	21 132	51 52	40 55	13 15	39 45	89 89	71 78	19 15	÷ 165 ÷ 157	÷ 6	20 804	52
1933	52	20 092	52 53	38 45	16 11	45 45	104 108	41 71	16 10	÷ 152 ÷ 178	4	19 766	53
1932	53	20 426	53 54	33 33	15 13	58 61	120 116	57 64	10 13	÷ 197 ÷ 208	÷ 5	20 016	54
1931	54	19 880	54 55	35 36	17 12	53 45	137 148	48 53	16 20	÷ 202 ÷ 218	3	19 463	55
1930	55	19 985	55 56	33 26	10 14	65 77	134 165	40 49	12 6	÷ 208 ÷ 257	÷ 5	19 515	56
1929	56	19 047	56 57	25 26	12 13	78 52	150 164	38 31	5 10	÷ 234 ÷ 218	÷ 2	18 593	57
1928	57	19 600	57 58	13 18	10 13	65 65	161 178	33 31	6 13	÷ 242 ÷ 256	-	19 102	58
1927	58	18 817	58 59	17 23	7 14	73 74	152 189	32 23	6 7	÷ 239 ÷ 256	÷ 5	18 317	59
1926	59	19 020	59 60	17 15	8 8	86 88	193 194	15 17	9 7	÷ 278 ÷ 283	÷ 2	18 457	60
1925	60	18 693	60 61	15 17	13 12	74 83	207 231	18 25	12 8	÷ 283 ÷ 318	÷ 3	18 089	61
1924	61	18 744	61 62	12 14	14 13	107 121	225 260	25 21	3 11	÷ 334 ÷ 386	÷ 5	18 019	62
1923	62	18 079	62 63	13 15	11 6	78 111	252 245	18 21	2 12	÷ 326 ÷ 368	-	17 385	63
1922	63	16 989	63 64	8 6	4 5	105 107	257 271	14 18	3 11	÷ 367 ÷ 396	÷ 1	16 225	64
1921	64	17 750	64 65	12 17	7 7	115 130	267 265	11 20	4 5	÷ 378 ÷ 396	2	16 978	65
1920	65	17 451	65 66	10 9	3 6	110 115	295 349	9 13	1 2	÷ 402 ÷ 464	÷ 3	16 582	66
1919	66	14 083	66 67	8 12	3 6	105 103	289 258	12 9	- 7	÷ 395 ÷ 359	÷ 2	13 327	67
1918	67	14 068	67 68	9 4	5 4	102 106	286 282	6 7	6 6	÷ 386 ÷ 393	1	13 290	68
1917	68	13 028	68 69	10 2	1 -	104 110	284 278	5 6	3 5	÷ 385 ÷ 397	1	12 247	69
1916	69	12 145	69 70	2 7	8 2	114 113	287 289	5 6	- 2	÷ 396 ÷ 401	÷ 5	11 343	70
1915	70	11 342	70 71	4 6	4 3	114 123	275 294	5 2	3 3	÷ 389 ÷ 413	÷ 1	10 539	71

1. 2. 3 Se side 196.

og alder

Giftede og separerede kvinder

Fødsels- år	1/1 1986		Bevægelse i 1986								1/1 1987		
	Alder	Antal	Alder	Tilgang på grund af		Afgang på grund af				Netto-tilgang	Korrektion <sup>3</sup>	Antal	Alder
				Vielse <sup>1</sup>	Indvandring	Død	Mandens død	Skilsmisse <sup>2</sup>	Udvandring				
1	2	3	4	5	6	7	8	9	10	11	12	13	14
1914	71	11 101	71	4	2	137	309	2	-	+ 442	+ 4	10 220	72
			72	4	3	112	327	3	-	+ 435			
1913	72	10 096	72	6	5	118	322	6	4	+ 439	-	9 238	73
			73	4	2	111	306	6	2	+ 419			
1912	73	9 129	73	5	3	115	300	6	-	+ 413	+ 5	8 271	74
			74	-	1	141	297	2	1	+ 440			
1911	74	8 299	74	1	2	129	320	1	-	+ 447	+ 1	7 420	75
			75	5	1	137	297	2	1	+ 431			
1910	75	7 433	75	4	-	125	274	2	-	+ 397	-	6 639	76
			76	5	1	125	274	3	1	+ 397			
1909	76	6 755	76	5	1	116	256	-	1	+ 367	+ 2	5 963	77
			77	1	-	129	293	1	1	+ 423			
1908	77	5 898	77	7	1	135	260	-	-	+ 387	+ 3	5 157	78
			78	1	-	118	233	1	-	+ 351			
1907	78	4 797	78	2	-	112	201	-	-	+ 311	-	4 172	79
			79	1	3	106	209	-	3	+ 314			
1906	79	3 972	79	1	2	94	223	-	-	+ 314	+ 4	3 377	80
			80	-	-	101	175	-	1	+ 277			
1905	80	3 291	80	-	1	103	189	2	-	+ 293	+ 4	2 755	81
			81	2	-	94	145	1	1	+ 239			
1904	81	2 717	81	2	-	101	149	-	-	+ 248	+ 2	2 236	82
			82	-	2	79	154	-	-	+ 231			
1903	82	2 211	82	2	-	69	134	-	-	+ 201	+ 1	1 828	83
			83	1	1	66	117	-	-	+ 181			
1902	83	1 679	83	1	1	69	111	-	2	+ 180	-	1 365	84
			84	-	-	48	86	-	-	+ 134			
1901	84	1 367	84	2	-	74	83	-	-	+ 155	-	1 087	85
			85	-	1	54	72	-	-	+ 125			
1900	85	955	85	-	-	49	54	-	-	+ 103	-	771	86
			86	1	-	31	51	-	-	+ 81			
1899	86	784	86	-	-	38	70	-	-	+ 108	2	582	87
			87	-	-	43	53	-	-	+ 96			
1898	87	544	87	-	-	28	40	-	-	+ 68	+ 2	407	88
			88	-	-	27	40	-	-	+ 67			
1897	88	354	88	-	-	28	23	1	-	+ 52	+ 1	260	89
			89	-	-	21	20	-	-	+ 41			
1896	89	282	89	-	-	17	29	-	-	+ 46	-	199	90
			90	-	-	13	24	-	-	+ 37			
1895	90	188	90	-	-	18	17	-	-	+ 35	-	127	91
			91	-	-	18	8	-	-	+ 26			

1, 2, 3 Se side 196.

**Tabel 94. Befolkningsregnskab 1986 for kvinder fordelt efter ægteskabelig stilling, fødselsår**  
(fortsat) Population accounts 1986 for females analysed by marital status, year of birth and age (continued)

<b>Gift og separerede kvinder</b>													
Fødsels- år	1/1 1986		Bevægelse i 1986								1/1 1987		
	Alder	Antal	Alder	Tilgang på grund af		Afgang på grund af				Netto-tilgang	Korrektion <sup>3</sup>	Antal	Alder
				Vielser <sup>1</sup>	Indvandring	Død	Mandens død	Skilsmisse <sup>2</sup>	Udvandring				
1	2	3	4	5	6	7	8	9	10	11	12	13	14
1894 .....	91	114	91 92	-	-	17 10	13 7	-	-	÷ 30 ÷ 17	÷ 1	66	92
1893 .....	92	79	92 93	-	-	9 6	5 8	-	-	÷ 14 ÷ 13	-	52	93
1892 .....	93	48	93 94	-	-	3 3	5 5	-	-	÷ 8 ÷ 8	-	32	94
1891 .....	94	19	94 95	-	-	1 -	2 2	-	-	÷ 3 ÷ 2	-	14	95
1890 .....	95	16	95 96	-	-	3 -	3 -	-	-	÷ 6 -	-	10	96
1889 .....	96	13	96 97	-	-	1 1	1 -	-	-	÷ 2 ÷ 1	-	10	97
1888 .....	97	6	97 98	-	-	2 1	-	-	-	÷ 2 ÷ 1	-	3	98
1887 .....	98	4	98 99	-	-	2 1	-	-	-	÷ 2 ÷ 1	-	1	99
1886 og før... dero. }	99 og } dero. }	2		-	-	1	-	-	-	÷ 1	-	1	100 og dero.
<b>I alt .....</b>		<b>1 095 865</b>		<b>30 344</b>	<b>5 634</b>	<b>7 665</b>	<b>16 983</b>	<b>14 211</b>	<b>3 557</b>	<b>÷ 6 438</b>	<b>428</b>	<b>1 089 855</b>	

1, 2, 3 Se side 196.



og alder

Enker												
Fødsels- år	1/1 1986		Bevægelse i 1986							1/1 1987		
	Alder	Antal	Alder	Tilgang på grund af		Afgang på grund af			Netto-tilgang	Korrektion <sup>2</sup>	Antal	Alder
				Mandens død	Indvandring	Død	Vielse <sup>1</sup>	Udvandring				
1	2	3	4	5	6	7	8	9	10	11	12	13
1970	15	-	15	-	-	-	-	-	-	-	-	16
			16	-	-	-	-	-	-	-	-	
1969	16	-	16	-	-	-	-	-	-	-	-	17
			17	-	-	-	-	-	-	-	-	
1968	17	-	17	-	-	-	-	-	-	-	-	18
			18	-	-	-	-	-	-	-	-	
1967	18	-	18	-	-	-	-	-	-	-	-	19
			19	-	-	-	-	-	-	-	-	
1966	19	-	19	-	-	-	-	-	-	-	-	20
			20	-	-	-	-	-	-	-	-	
1965	20	1	20	1	-	-	-	-	1	-	6	21
			21	2	2	-	-	-	4	-		
1964	21	3	21	1	-	-	-	-	1	-	6	22
			22	2	-	-	-	-	2	-		
1963	22	4	22	2	-	-	-	-	2	÷ 2	7	23
			23	3	1	-	-	1	3			
1962	23	13	23	5	-	-	-	-	5	÷ 1	25	24
			24	7	1	-	-	-	8			
1961	24	25	24	3	1	-	-	-	4	-	32	25
			25	2	1	-	-	-	3	-		
1960	25	37	25	6	-	-	4	1	1	-	42	26
			26	4	-	-	-	-	4	-		
1959	26	34	26	7	-	-	-	-	7	2	53	27
			27	12	1	-	3	-	10			
1958	27	51	27	9	2	-	1	-	10	-	66	28
			28	9	-	1	3	-	5	-		
1957	28	64	28	8	1	-	5	-	4	-	71	29
			29	4	1	-	2	-	3	-		
1956	29	82	29	9	1	-	-	1	9	-	98	30
			30	11	-	-	3	1	7	-		
1955	30	108	30	11	2	-	2	1	10	1	128	31
			31	13	1	2	3	-	9			
1954	31	102	31	12	-	-	2	-	10	-	119	32
			32	13	-	-	5	1	7	-		
1953	32	182	32	13	-	-	7	-	6	÷ 1	195	33
			33	16	3	1	10	-	8			
1952	33	188	33	19	-	-	2	1	16	-	202	34
			34	15	-	-	15	2	÷ 2	-		

<sup>1</sup> Herunder ikke medregnet 1 viet kvinde med bopæl i udlandet.

<sup>2</sup> Omfatter forsvundne og genfundne danske statsborgere og er desuden en afstemningspost.

TRANSLATION. - HEADING, widows; columns 4-10: movements in 1986; 1: year of birth; 2, 4 and 13: age; 3 and 12: number; 5-6: increase caused by; 5: husband's death; 6: immigration; 7-9: decrease caused by; 7: death; 8: marriage; 9: emigration; 10: net increase; 11: correction.

**Tabel 94. Befolkningsregnskab 1986 for kvinder fordelt efter ægteskabelig stilling, fødselsår**  
(fortsat) Population accounts 1986 for females analysed by marital status, year of birth and age (continued)

Enker												
Fødsels- år	1/1 1986		Bevægelse i 1986							1/1 1987		
	Alder	Antal	Alder	Tilgang på grund af		Afgang på grund af			Netto-tilgang	Korrektion <sup>2</sup>	Antal	Alder
				Mandens død	Indvandring	Død	Vielse <sup>1</sup>	Udvandring				
1	2	3	4	5	6	7	8	9	10	11	12	13
1951	34	180	34 35	15 16	2 3	- 1	6 9	1 2	10 7	-	197	35
1950	35	209	35 36	28 23	- -	1 -	9 5	- -	18 18	-	245	36
1949	36	277	36 37	29 22	- -	- -	3 10	1 -	25 12	1	315	37
1948	37	361	37 38	26 31	2 1	- 3	3 9	1 3	24 17	÷ 2	400	38
1947	38	423	38 39	31 26	- -	- -	1 8	1 -	29 18	-	470	39
1946	39	444	39 40	32 43	1 2	1 -	9 9	- 2	23 34	1	502	40
1945	40	553	40 41	39 38	3 2	- 3	7 9	1 -	34 28	-	615	41
1944	41	627	41 42	34 50	- 1	1 3	8 10	1 2	24 36	1	688	42
1943	42	661	42 43	37 43	- 2	1 -	11 16	2 2	23 27	-	711	43
1942	43	723	43 44	55 47	1 -	1 3	12 12	- 1	43 31	-	797	44
1941	44	791	44 45	59 54	2 1	6 1	10 8	1 2	44 44	-	879	45
1940	45	815	45 46	48 60	1 -	1 1	9 8	3 -	36 51	1	903	46
1939	46	967	46 47	56 59	3 -	3 4	12 7	2 2	42 46	2	1 057	47
1938	47	1 027	47 48	75 73	- 1	3 4	10 18	- -	62 52	÷ 1	1 140	48
1937	48	1 164	48 49	65 61	- 4	6 3	13 12	1 1	45 49	÷ 1	1 257	49
1936	49	1 389	49 50	76 93	1 -	2 2	9 25	1 -	65 66	-	1 520	50
1935	50	1 457	50 51	90 97	- 1	2 8	12 9	- 6	76 75	-	1 608	51
1934	51	1 651	51 52	89 89	1 2	8 7	11 7	- 1	71 76	-	1 798	52
1933	52	1 809	52 53	104 108	1 5	2 7	5 12	- 1	98 93	-	2 000	53
1932	53	2 053	53 54	120 116	2 2	8 11	9 11	- -	105 96	-	2 254	54

1, 2 Se side 201.

og alder

Enker

Fødsels- år	1/1 1986		Bevægelse i 1986							1/1 1987		
	Alder	Antal	Alder	Tilgang på grund af		Afgang på grund af			Netto-tilgang	Korrektion <sup>2</sup>	Antal	Alder
				Mandens død 5	Indvandring 6	Død 7	Vielse <sup>1</sup> 8	Udvandring 9				
1	2	3	4	5	6	7	8	9	10	11	12	13
1931	54	2 269	54 55	137 148	1 2	12 9	11 9	2 2	113 130	1	2 513	55
1930	55	2 675	55 56	134 165	1 2	10 18	12 6	2 1	111 142	1	2 929	56
1929	56	2 898	56 57	150 164	1 4	7 31	8 5	2 3	134 129	÷ 2	3 159	57
1928	57	3 134	57 58	161 178	2 5	16 21	5 7	- 5	142 150	÷ 1	3 425	58
1927	58	3 519	58 59	152 189	- 4	22 24	9 4	- 2	121 163	2	3 805	59
1926	59	4 034	59 60	193 194	3 7	26 29	6 3	- 5	164 164	1	4 363	60
1925	60	4 526	60 61	207 231	2 3	26 35	7 9	1 1	175 189	3	4 893	61
1924	61	4 873	61 62	225 260	3 4	22 34	7 8	5 2	194 220	1	5 288	62
1923	62	5 534	62 63	252 245	2 1	38 48	7 8	1 1	208 189	÷ 1	5 930	63
1922	63	5 780	63 64	257 271	4 1	33 43	4 2	1 3	223 224	2	6 229	64
1921	64	6 660	64 65	267 265	2 6	57 70	6 10	5 1	201 190	1	7 052	65
1920	65	7 445	65 66	295 349	2 4	66 81	6 4	1 5	224 263	÷ 1	7 931	66
1919	66	6 960	66 67	289 258	- 3	72 54	5 7	1 2	211 198	÷ 1	7 368	67
1918	67	7 455	67 68	286 282	3 5	76 95	4 2	1 2	208 188	1	7 852	68
1917	68	7 841	68 69	284 278	2 -	76 90	6 -	2 1	202 187	÷ 1	8 229	69
1916	69	8 321	69 70	287 289	3 1	99 103	2 5	3 1	186 181	-	8 688	70
1915	70	8 526	70 71	275 294	2 3	97 108	4 5	2 1	174 183	-	8 883	71
1914	71	9 557	71 72	309 327	4 6	127 141	2 4	1 -	183 188	3	9 931	72
1913	72	10 084	72 73	322 306	2 3	133 148	4 1	3 -	184 160	-	10 428	73
1912	73	10 410	73 74	300 297	- 1	144 150	3 -	1 3	152 145	3	10 710	74

1, 2 Se side 201.

**Tabel 94. Befolkningsregnskab 1986 for kvinder fordelt efter ægteskabelig stilling, fødselsår**  
(fortsat) Population accounts 1986 for females analysed by marital status, year of birth and age (continued)

Enker												
Fødsels- år	1/1 1986		Bevægelse i 1986							1/1 1987		
	Alder	Antal	Alder	Tilgang på grund af		Afgang på grund af			Netto-tilgang	Korrektion <sup>2</sup>	Antal	Alder
				Mandens død	Indvandring	Død	Vielse <sup>1</sup>	Udvandring				
1	2	3	4	5	6	7	8	9	10	11	12	13
1911	74	10 369	74	320	3	163	1	-	159	2	10 633	75
			75	297	2	191	3	2	103			
1910	75	10 681	75	274	4	187	3	1	87	1	10 832	76
			76	274	1	208	3	1	63			
1909	76	11 042	76	256	2	248	4	-	6	-	11 107	77
			77	293	1	231	-	4	59			
1908	77	10 582	77	260	2	220	4	1	37	-	10 580	78
			78	233	2	272	1	1	÷ 39			
1907	78	10 192	78	201	2	269	2	1	÷ 69	-	10 042	79
			79	209	-	288	1	1	÷ 81			
1906	79	10 072	79	223	2	293	1	-	÷ 69	1	9 846	80
			80	175	1	333	-	1	÷ 158			
1905	80	9 452	80	189	1	301	-	1	÷ 112	3	9 202	81
			81	145	-	284	1	1	÷ 141			
1904	81	9 197	81	149	-	342	1	1	÷ 195	-	8 810	82
			82	154	-	345	-	1	÷ 192			
1903	82	8 447	82	134	1	335	1	2	÷ 203	-	8 037	83
			83	117	1	325	-	-	÷ 207			
1902	83	8 067	83	111	-	360	1	-	÷ 250	÷ 1	7 535	84
			84	86	2	369	-	-	÷ 281			
1901	84	7 220	84	83	1	361	1	1	÷ 279	-	6 655	85
			85	72	2	359	-	1	÷ 286			
1900	85	6 309	85	54	-	372	-	1	÷ 319	-	5 696	86
			86	51	-	342	1	2	÷ 294			
1899	86	5 543	86	70	-	370	-	-	÷ 300	-	4 975	87
			87	53	-	321	-	-	÷ 268			
1898	87	4 830	87	40	-	360	-	-	÷ 320	-	4 255	88
			88	40	-	295	-	-	÷ 255			
1897	88	4 050	88	23	-	314	-	-	÷ 291	2	3 467	89
			89	20	-	314	-	-	÷ 294			
1896	89	3 485	89	29	1	298	-	-	÷ 268	3	2 980	90
			90	24	-	264	-	-	÷ 240			
1895	90	2 767	90	17	-	263	-	-	÷ 246	-	2 299	91
			91	8	-	230	-	-	÷ 222			
1894	91	2 167	91	13	-	213	-	-	÷ 200	÷ 1	1 783	92
			92	7	1	191	-	-	÷ 183			
1893	92	1 648	92	5	-	177	-	-	÷ 172	1	1 307	93
			93	8	-	177	1	-	÷ 170			
1892	93	1 233	93	5	-	149	-	-	÷ 144	-	959	94
			94	5	-	135	-	-	÷ 130			

1. 2 Se side 201.

## og alder

## Enker

Fødsels- år	1/1 1986		Bevægelse i 1986							1/1 1987		
	Alder	Antal	Alder	Tilgang på grund af		Afgang på grund af			Netto-tilgang	Korrektion <sup>2</sup>	Antal	Alder
				Mandens død	Indvandring	Død	Vielser <sup>1</sup>	Udvandring				
1	2	3	4	5	6	7	8	9	10	11	12	13
1891 .....	94	869	94	2	-	106	-	-	÷ 104	2	657	95
			95	2	-	111	-	1	÷ 110			
1890 .....	95	612	95	3	-	93	-	-	÷ 90	÷ 1	449	96
			96	-	-	72	-	-	÷ 72			
1889 .....	96	424	96	1	-	70	-	-	÷ 69	-	318	97
			97	-	-	37	-	-	÷ 37			
1888 .....	97	280	97	-	-	44	-	-	÷ 44	-	203	98
			98	-	-	33	-	-	÷ 33			
1887 .....	98	170	98	-	-	32	-	-	÷ 32	-	108	99
			99	-	-	30	-	-	÷ 30			
1886 og før... 99 og dero. } dero. }		255		-	-	96	-	-	÷ 96	-	159	100 og dero.
<b>I alt .....</b>		<b>280 939</b>		<b>16 983</b>	<b>201</b>	<b>14 395</b>	<b>697</b>	<b>150</b>	<b>1 942</b>	<b>25</b>	<b>282 906</b>	

1. 2 Se side 201.

**Tabel 94. Befolkningsregnskab 1986 for kvinder fordelt efter ægteskabelig stilling, fødselsår**  
(fortsat) Population accounts 1986 for females analysed by marital status, year of birth and age (continued)

Fraskilte kvinder												
Fødsels- år	1/1 1986		Bevægelse i 1986							1/1 1987		
	Alder	Antal	Alder	Tilgang på grund af		Afgang på grund af			Netto- tilgang	Korrektion <sup>3</sup>	Antal	Alder
				Skils- misse <sup>1</sup>	Indvan- dring	Død	Vielse <sup>2</sup>	Udvan- dring				
1	2	3	4	5	6	7	8	9	10	11	12	13
1970	15	-	15	-	-	-	-	-	-	-	-	16
			16	-	-	-	-	-	-	-	-	
1969	16	-	16	-	-	-	-	-	-	-	-	17
			17	-	1	-	-	1	-	-	-	
1968	17	-	17	2	-	-	-	-	2	÷ 1	5	18
			18	4	-	-	-	-	4			
1967	18	3	18	4	-	-	-	-	4	-	19	19
			19	14	-	-	2	-	12			
1966	19	13	19	18	-	-	1	-	17	1	60	20
			20	32	-	-	2	1	29			
1965	20	56	20	42	-	-	6	-	36	÷ 3	140	21
			21	61	3	-	9	4	51			
1964	21	142	21	68	1	-	13	1	55	÷ 3	260	22
			22	86	1	-	18	3	66			
1963	22	276	22	88	1	-	16	2	71	÷ 10	459	23
			23	141	3	-	21	1	122			
1962	23	468	23	129	2	-	25	5	101	÷ 7	678	24
			24	159	5	-	46	2	116			
1961	24	695	24	156	2	-	33	5	120	÷ 5	939	25
			25	178	7	-	51	5	129			
1960	25	994	25	212	3	-	51	3	161	÷ 11	1 280	26
			26	213	4	-	79	2	136			
1959	26	1 340	26	220	10	-	79	11	140	÷ 1	1 615	27
			27	233	7	3	95	6	136			
1958	27	1 692	27	242	4	1	89	11	145	9	1 980	28
			28	270	8	-	133	11	134			
1957	28	2 090	28	250	9	1	113	7	138	÷ 5	2 364	29
			29	292	4	2	147	6	141			
1956	29	2 477	29	268	11	-	144	11	124	÷ 5	2 734	30
			30	315	8	3	164	18	138			
1955	30	2 805	30	239	8	1	127	9	110	÷ 10	3 036	31
			31	272	9	2	139	9	131			
1954	31	3 160	31	273	7	3	145	8	124	-	3 396	32
			32	294	7	1	179	9	112			
1953	32	3 442	32	246	7	2	107	13	131	÷ 4	3 702	33
			33	315	10	5	182	5	133			
1952	33	3 695	33	302	9	4	124	11	172	÷ 2	3 968	34
			34	287	12	4	180	12	103			
1951	34	3 935	34	258	5	1	140	12	110	÷ 3	4 178	35
			35	303	5	6	161	5	136			

<sup>1</sup> Herunder ikke medregnet 279 fraskilte kvinder med bopæl i udlandet.

<sup>2</sup> Herunder ikke medregnet 14 viiede kvinder med bopæl i udlandet.

<sup>3</sup> Omfatter forsvundne og genfundne danske statsborgere og er desuden en afstemningspost.

## og alder

Fraskilte kvinder												
Fødsels- år	1/1 1986		Bevægelse i 1986							1/1 1987		
	Alder	Antal	Alder	Tilgang på grund af		Afgang på grund af			Netto-tilgang	Korrektion <sup>3</sup>	Antal	Alder
				Skilsmisse <sup>1</sup>	Indvandring	Død	Vielse <sup>2</sup>	Udvandring				
1	2	3	4	5	6	7	8	9	10	11	12	13
1950	35	4 434	35 36	273 276	12 6	4 3	153 218	12 11	116 50	11	4 611	36
1949	36	4 589	36 37	278 280	11 9	4 4	165 168	11 17	109 100	÷ 8	4 790	37
1948	37	4 994	37 38	276 276	8 5	4 6	147 180	9 9	124 86	3	5 207	38
1947	38	5 543	38 39	327 313	11 6	4 4	145 182	11 11	178 122	÷ 9	5 834	39
1946	39	5 919	39 40	321 315	13 10	8 9	164 213	13 13	149 90	2	6 160	40
1945	40	5 785	40 41	265 297	5 7	7 6	107 168	18 16	138 114	5	6 042	41
1944	41	5 636	41 42	250 266	12 8	6 9	138 149	13 13	105 103	7	5 851	42
1943	42	5 258	42 43	231 228	5 14	10 18	119 128	8 10	99 86	÷ 8	5 435	43
1942	43	4 906	43 44	200 172	11 7	12 8	104 113	13 11	82 47	7	5 042	44
1941	44	4 344	44 45	186 154	7 12	7 9	100 107	11 14	75 36	-	4 455	45
1940	45	4 243	45 46	174 161	3 6	11 10	79 100	5 12	82 45	-	4 370	46
1939	46	3 981	46 47	136 131	5 3	10 5	63 95	6 5	62 29	÷ 7	4 065	47
1938	47	3 833	47 48	125 143	6 5	6 13	72 70	9 7	44 58	-	3 935	48
1937	48	3 740	48 49	103 98	5 7	9 11	51 66	4 7	44 21	1	3 806	49
1936	49	3 409	49 50	109 110	2 4	4 6	63 67	4 7	40 34	-	3 483	50
1935	50	3 239	50 51	66 78	4 6	12 10	23 38	2 3	33 33	÷ 1	3 304	51
1934	51	3 137	51 52	71 78	7 5	14 16	27 43	6 3	31 21	6	3 195	52
1933	52	2 984	52 53	41 71	4 6	13 18	29 30	4 3	÷ 1 26	-	3 009	53
1932	53	2 888	53 54	57 64	2 5	18 18	19 19	- 3	22 29	4	2 943	54
1931	54	2 778	54 55	48 53	1 3	9 16	23 23	4 4	13 13	3	2 807	55

1, 2, 3 Se side 206.

TRANSLATION. - HEADING. Divorced females; columns 4-10: movements in 1986; 1: year of birth; 2, 4 and 13: age; 3 and 12: number, 5-6: increase caused by; 5: divorce; 6: immigration; 7-9: decrease caused by; 7: death; 8: marriage; 9: emigration; 10: net increase; 11: correction.

**Tabel 94. Befolkningsregnskab 1986 for kvinder fordelt efter ægteskabelig stilling, fødselsår**  
(fortsat) Population accounts 1986 for females analysed by marital status, year of birth and age (continued)

Fraskilte kvinder												
Fødsels- år	1/1 1986		Bevægelse i 1986							1/1 1987		
	Alder	Antal	Alder	Tilgang på grund af		Afgang på grund af			Netto-tilgang	Korrektion <sup>3</sup>	Antal	Alder
				Skilsmisse <sup>1</sup>	Indvandring	Død	Vielse <sup>2</sup>	Udvandring				
1	2	3	4	5	6	7	8	9	10	11	12	13
1930	55	2 692	55 56	40 49	4 2	10 20	18 17	1 -	15 14	1	2 722	56
1929	56	2 687	56 57	38 31	2 -	15 16	13 19	- 2	12 ÷ 6	3	2 696	57
1928	57	2 639	57 58	33 31	2 1	16 20	7 9	2 3	10 -	4	2 653	58
1927	58	2 583	58 59	32 23	3 4	13 20	7 15	1 -	14 ÷ 8	÷ 4	2 585	59
1926	59	2 608	59 60	15 17	1 1	18 15	10 10	2 4	÷ 14 ÷ 11	3	2 586	60
1925	60	2 604	60 61	18 25	1 2	32 23	8 8	2 1	÷ 23 ÷ 5	5	2 581	61
1924	61	2 521	61 62	25 21	3 4	19 29	4 6	2 1	3 ÷ 11	3	2 516	62
1923	62	2 451	62 63	18 21	2 -	29 19	6 6	1 4	÷ 16 ÷ 8	-	2 427	63
1922	63	2 396	63 64	14 18	- -	20 22	2 4	2 1	÷ 10 ÷ 9	2	2 379	64
1921	64	2 479	64 65	11 20	1 -	24 27	2 7	- 2	÷ 14 ÷ 16	÷ 1	2 448	65
1920	65	2 567	65 66	9 13	1 -	25 26	4 4	1 -	÷ 20 ÷ 17	-	2 530	66
1919	66	2 050	66 67	12 9	1 -	26 21	3 3	- -	÷ 16 ÷ 15	3	2 022	67
1918	67	2 057	67 68	6 7	- 1	28 26	4 1	- 1	÷ 26 ÷ 20	2	2 013	68
1917	68	1 965	68 69	5 6	- 2	24 29	3 1	- -	÷ 22 ÷ 22	÷ 1	1 920	69
1916	69	1 903	69 70	5 6	- 1	28 25	- 2	1 -	÷ 24 ÷ 20	1	1 860	70
1915	70	1 755	70 71	5 2	- -	16 28	- 1	- -	÷ 11 ÷ 27	1	1 718	71
1914	71	1 833	71 72	2 3	- -	41 31	1 -	- -	÷ 40 ÷ 28	1	1 766	72
1913	72	1 734	72 73	6 6	- 1	35 23	2 2	1 1	÷ 32 ÷ 19	-	1 683	73
1912	73	1 682	73 74	6 2	- 1	38 30	1 -	- -	÷ 33 ÷ 27	2	1 624	74
1911	74	1 517	74 75	1 2	1 -	25 34	- 2	- -	÷ 23 ÷ 34	÷ 1	1 459	75



## og alder

Fraskilte kvinder												
Fødsels- år	1/1 1986		Bevægelse i 1986							1/1 1987		
	Alder	Antal	Alder	Tilgang på grund af		Afgang på grund af			Netto-tilgang	Korrektion <sup>3</sup>	Antal	Alder
				Skilsmisse <sup>1</sup>	Indvandring	Død	Vielse <sup>2</sup>	Udvandring				
1	2	3	4	5	6	7	8	9	10	11	12	13
1910	75	1 395	75	2	1	37	1	-	÷ 35	-	1 334	76
			76	3	-	26	2	1	÷ 26			
1909	76	1 330	76	-	-	35	1	-	÷ 36	-	1 261	77
			77	1	1	34	1	-	÷ 33			
1908	77	1 183	77	-	1	36	3	-	÷ 38	2	1 120	78
			78	1	-	28	-	-	÷ 27			
1907	78	1 034	78	-	1	28	-	1	÷ 28	-	971	79
			79	-	-	34	-	1	÷ 35			
1906	79	986	79	-	-	36	-	-	÷ 36	1	910	80
			80	-	-	41	-	-	÷ 41			
1905	80	838	80	2	2	30	-	-	÷ 26	1	788	81
			81	1	-	25	1	-	÷ 25			
1904	81	705	81	-	-	25	-	1	÷ 26	1	651	82
			82	-	-	29	-	-	÷ 29			
1903	82	628	82	-	-	31	-	-	÷ 31	2	567	83
			83	-	-	31	1	-	÷ 32			
1902	83	583	83	-	-	37	-	-	÷ 37	2	520	84
			84	-	-	28	-	-	÷ 28			
1901	84	516	84	-	-	25	1	-	÷ 26	-	466	85
			85	-	-	24	-	-	÷ 24			
1900	85	431	85	-	-	26	-	-	÷ 26	-	380	86
			86	-	-	25	-	-	÷ 25			
1899	86	359	86	-	-	17	-	-	÷ 17	-	318	87
			87	-	-	24	-	-	÷ 24			
1898	87	304	87	-	-	26	-	-	÷ 26	2	260	88
			88	-	-	19	-	1	÷ 20			
1897	88	257	88	1	-	19	-	-	÷ 18	÷ 1	219	89
			89	-	-	19	-	-	÷ 19			
1896	89	208	89	-	-	14	-	-	÷ 14	-	183	90
			90	-	-	11	-	-	÷ 11			
1895	90	143	90	-	-	14	-	-	÷ 14	-	114	91
			91	-	-	15	-	-	÷ 15			
1894	91	99	91	-	-	9	-	-	÷ 9	1	81	92
			92	-	-	10	-	-	÷ 10			
1893	92	79	92	-	-	13	-	-	÷ 13	-	62	93
			93	-	-	4	-	-	÷ 4			
1892	93	59	93	-	-	9	-	-	÷ 9	-	43	94
			94	-	-	7	-	-	÷ 7			
1891	94	50	94	-	-	6	-	-	÷ 6	-	39	95
			95	-	-	5	-	-	÷ 5			

**Tabel 94. Befolkningsregnskab 1986 for kvinder fordelt efter ægteskabelig stilling, fødselsår**  
(fortsat) Population accounts 1986 for females analysed by marital status, year of birth and age (continued)

Fraskilte kvinder												
Fødsels- år	1/1 1986		Bevægelse i 1986							1/1 1987		
	Alder	Antal	Alder	Tilgang på grund af		Afgang på grund af			Netto-tilgang	Korrektion <sup>3</sup>	Antal	Alder
				Skilsmisse <sup>1</sup>	Indvandring	Død	Vielse <sup>2</sup>	Udvandring				
1	2	3	4	5	6	7	8	9	10	11	12	13
1890 .....	95	30	95	-	-	2	-	-	÷ 2	-	26	96
			96	-	-	2	-	-	÷ 2	-		
1889 .....	96	10	96	-	-	3	-	-	÷ 3	-	7	97
			97	-	-	-	-	-	-	-		
1888 .....	97	12	97	-	-	3	-	-	÷ 3	-	8	98
			98	-	-	1	-	-	÷ 1	-		
1887 .....	98	7	98	-	-	3	-	-	÷ 3	-	3	99
			99	-	-	1	-	-	÷ 1	-		
1886 og før... dero. }	99 og dero. }	9	-	-	-	4	-	-	÷ 4	-	5	100 og dero.
<b>I alt .....</b>		<b>168 901</b>		<b>14 211</b>	<b>489</b>	<b>2 307</b>	<b>7 012</b>	<b>592</b>	<b>4 789</b>	<b>÷ 9</b>	<b>173 681</b>	

1, 2, 3 Se side 206.

## og alder

Kvinder i alt											
Fødsels- år	1/1 1986		Bevægelse i 1986					1/1 1987			
	Alder	Antal	Alder	Tilgang på grund af fødsel og indvandring	Afgang på grund af		Netto-tilgang	Korrektion <sup>1</sup>	Antal	Alder	
1	2	3	4	5	Død	Udvan- dring	8	9	10	11	
1986	•	•	•	•	•	•	•	•	5	26 938	0
1985	0	26 386	0	234	34	91	109	1	26 591	1	
1984	1	25 447	1	134	15	67	52	6	25 576	2	
1983	2	25 062	2	148	4	85	59	7	25 184	3	
1982	3	25 885	3	106	5	78	23	5	25 969	4	
1981	4	26 188	4	101	1	77	23	2	26 261	5	
1980	5	28 192	5	102	3	61	38	÷ 2	28 288	6	
1979	6	29 142	6	89	4	71	14	3	29 185	7	
1978	7	30 379	7	99	2	70	27	4	30 444	8	
1977	8	30 387	8	87	1	72	14	÷ 3	30 430	9	
1976	9	31 853	9	91	4	58	29	÷ 4	31 923	10	
1975	10	35 470	10	85	2	66	17	7	35 525	11	
1974	11	34 879	11	86	4	64	18	-	34 936	12	
1973	12	35 016	12	63	-	54	9	÷ 8	35 057	13	
1972	13	36 875	13	68	3	43	22	7	36 932	14	
1971	14	36 426	14	73	5	50	18	7	36 496	15	
1970	15	34 745	15	81	3	42	36	÷ 2	34 889	16	
1969	16	34 709	16	180	2	115	63	11	34 800	17	
1968	17	36 141	17	266	6	166	94	21	36 343	18	
1967	18	39 664	18	308	8	399	÷ 99	38	39 529	19	
			19	452	7	519	÷ 74				

<sup>1</sup> Omfatter forsvundne og genfundne danske statsborgere og er desuden en afstemningspost.

<sup>2</sup> Heri: 26 878 levendefødte piger.

TRANSLATION. - HEADING: females, total; columns 4-8: movements in 1986; 1: year of birth; 2, 4 and 11: age; 3 and 10: number; 5: increase caused by birth and immigration; 6-7: decrease caused by; 6: death; 7: emigration; 8: net increase; 9: correction.

Tabel 94. **Befolkningsregnskab 1986 for kvinder fordelt efter ægteskabelig stilling, fødselsår**  
(fortsat) Population accounts 1986 for females analysed by marital status, year of birth and age (continued)

Kvinder i alt										
Fødsels- år	1/1 1986		Bevægelse i 1986					1/1 1987		
	Alder	Antal	Alder	Tilgang på grund af fødsel og indvandring	Afgang på grund af		Netto-tilgang	Korrektion <sup>1</sup>	Antal	Alder
					Død	Udvandring				
1	2	3	4	5	6	7	8	9	10	11
1966	19	42 456	19 20	572 655	11 6	500 495	61 154	27	42 698	20
1965	20	41 270	20 21	569 548	9 5	440 411	120 132	34	41 556	21
1964	21	40 231	21 22	428 448	7 4	371 337	50 107	2	40 390	22
1963	22	39 920	22 23	328 386	5 9	286 278	37 99	+ 7	40 049	23
1962	23	37 755	23 24	295 326	4 4	219 260	72 62	+ 2	37 887	24
1961	24	37 160	24 25	238 285	11 13	226 228	1 44	20	37 225	25
1960	25	37 018	25 26	230 246	8 6	181 209	41 31	+ 13	37 077	26
1959	26	35 809	26 27	200 259	6 10	184 188	10 61	8	35 888	27
1958	27	36 041	27 28	217 205	10 7	179 186	28 12	+ 2	36 079	28
1957	28	36 036	28 29	204 188	8 14	161 167	35 7	+ 15	36 063	29
1956	29	36 579	29 30	192 179	7 13	158 156	27 10	2	36 618	30
1955	30	36 269	30 31	151 144	18 13	140 140	+ 7 + 9	6	36 259	31
1954	31	36 122	31 32	140 161	7 11	139 124	+ 6 26	+ 10	36 132	32
1953	32	36 708	32 33	154 174	12 22	121 125	21 27	+ 5	36 751	33
1952	33	36 339	33 34	126 160	8 15	124 124	+ 6 21	16	36 370	34
1951	34	35 632	34 35	105 112	13 19	90 84	2 9	+ 4	35 639	35
1950	35	37 332	35 36	119 105	19 20	101 101	+ 1 + 16	3	37 318	36
1949	36	37 107	36 37	99 125	20 12	94 84	+ 15 29	3	37 124	37
1948	37	39 096	37 38	83 97	22 27	66 73	+ 5 + 3	4	39 092	38
1947	38	41 710	38 39	98 96	20 30	77 73	1 + 7	1	41 705	39
1946	39	42 970	39 40	93 86	26 35	76 79	+ 9 + 28	2	42 935	40

<sup>1</sup> Se side 211.

og alder

Kvinder i alt										
Fødsels- år	1/1 1986		Bevægelse i 1986					1/1 1987		
	Alder	Antal	Alder	Tilgang på grund af fødsel og indvandring	Afgang på grund af		Netto-tilgang	Korrektion <sup>1</sup>	Antal	Alder
					Død	Udvandring				
1	2	3	4	5	6	7	8	9	10	11
1945	40	41 884	40 41	77 83	33 30	71 70	÷ 27 ÷ 17	2	41 842	41
1944	41	40 150	41 42	77 78	44 38	54 58	÷ 21 ÷ 18	÷ 2	40 109	42
1943	42	37 393	42 43	52 89	31 51	57 63	÷ 36 ÷ 25	÷ 2	37 330	43
1942	43	35 166	43 44	64 68	47 48	60 47	÷ 43 ÷ 27	÷ 5	35 091	44
1941	44	31 605	44 45	49 60	45 40	43 49	÷ 39 ÷ 29	8	31 545	45
1940	45	30 837	45 46	49 43	38 33	38 45	÷ 27 ÷ 35	-	30 775	46
1939	46	29 542	46 47	34 32	44 45	29 39	÷ 39 ÷ 52	÷ 4	29 447	47
1938	47	29 586	47 48	30 32	40 60	34 33	÷ 44 ÷ 61	1	29 482	48
1937	48	29 196	48 49	28 36	54 63	32 27	÷ 58 ÷ 54	1	29 085	49
1936	49	28 224	49 50	24 33	30 51	26 24	÷ 32 ÷ 42	÷ 2	28 148	50
1935	50	27 451	50 51	30 23	65 64	19 29	÷ 54 ÷ 70	÷ 4	27 323	51
1934	51	27 244	51 52	22 22	65 74	26 19	÷ 69 ÷ 71	-	27 104	52
1933	52	26 191	52 53	25 23	66 75	21 16	÷ 62 ÷ 68	2	26 063	53
1932	53	26 711	53 54	20 20	88 95	11 17	÷ 79 ÷ 92	÷ 2	26 538	54
1931	54	26 254	54 55	19 18	81 74	22 26	÷ 84 ÷ 82	7	26 095	55
1930	55	26 722	55 56	17 20	89 122	15 9	÷ 87 ÷ 111	÷ 2	26 522	56
1929	56	26 065	56 57	16 19	108 105	8 18	÷ 100 ÷ 104	÷ 3	25 858	57
1928	57	26 825	57 58	15 20	99 113	10 23	÷ 94 ÷ 116	3	26 618	58
1927	58	26 447	58 59	12 22	116 129	7 9	÷ 111 ÷ 116	÷ 6	26 214	59
1926	59	27 232	59 60	14 18	140 150	11 17	÷ 137 ÷ 149	1	26 947	60
1925	60	27 397	60 61	18 18	139 157	15 11	÷ 136 ÷ 150	3	27 114	61

<sup>1</sup> Se side 211.

**Tabel 94. Befolkningsregnskab 1986 for kvinder fordelt efter ægteskabelig stilling, fødselsår**  
(fortsat) Population accounts 1986 for females analysed by marital status, year of birth and age (continued)

Kvinder i alt										
Fødsels- år	1/1 1986		Bevægelse i 1986					1/1 1987		
	Alder	Antal	Alder	Tilgang på grund af fødsel og indvandring	Afgang på grund af		Netto-tilgang	Korrektion <sup>1</sup>	Antal	Alder
					Død	Udvandring				
1	2	3	4	5	6	7	8	9	10	11
1924	61	27 800	61 62	24 22	156 198	12 17	÷ 144 ÷ 193	1	27 464	62
1923	62	27 828	62 63	16 7	159 185	5 18	÷ 148 ÷ 196	÷ 2	27 482	63
1922	63	26 798	63 64	8 6	168 188	7 15	÷ 167 ÷ 197	3	26 437	64
1921	64	28 664	64 65	10 15	204 238	11 9	÷ 205 ÷ 232	2	28 229	65
1920	65	29 306	65 66	6 10	218 235	3 7	÷ 215 ÷ 232	÷ 4	28 855	66
1919	66	24 714	66 67	6 9	217 193	1 10	÷ 212 ÷ 194	-	24 308	67
1918	67	25 320	67 68	9 10	218 248	7 9	÷ 216 ÷ 247	4	24 861	68
1917	68	24 538	68 69	5 2	221 243	5 6	÷ 221 ÷ 247	÷ 1	24 069	69
1916	69	24 067	69 70	11 4	261 268	4 4	÷ 254 ÷ 268	÷ 4	23 541	70
1915	70	23 329	70 71	6 6	247 283	7 4	÷ 248 ÷ 281	-	22 800	71
1914	71	24 359	71 72	6 10	329 319	1 -	÷ 324 ÷ 309	-	23 726	72
1913	72	23 825	72 73	7 6	325 316	8 3	÷ 326 ÷ 313	-	23 186	73
1912	73	23 214	73 74	4 3	324 354	1 4	÷ 321 ÷ 355	-	22 538	74
1911	74	22 167	74 75	6 3	348 399	1 3	÷ 343 ÷ 399	-	21 425	75
1910	75	21 529	75 76	5 2	374 399	1 3	÷ 370 ÷ 400	1	20 760	76
1909	76	21 185	76 77	3 2	441 442	1 5	÷ 439 ÷ 445	÷ 2	20 299	77
1908	77	19 721	77 78	5 2	436 478	1 2	÷ 432 ÷ 478	÷ 1	18 810	78
1907	78	17 961	78 79	4 3	453 491	3 5	÷ 452 ÷ 493	-	17 016	79
1906	79	16 944	79 80	4 1	468 520	- 2	÷ 464 ÷ 521	÷ 2	15 957	80
1905	80	15 517	80 81	4 -	490 468	1 2	÷ 487 ÷ 470	-	14 560	81
1904	81	14 341	81 82	- 3	525 518	2 1	÷ 527 ÷ 516	-	13 298	82

<sup>1</sup> Se side 211.

og alder

Kvinder i alt										
Fødsels- år	1/1 1986		Bevægelse i 1986					1/1 1987		
	Alder	Antal	Alder	Tilgang på grund af fødsel og indvandring	Afgang på grund af		Netto-tilgang	Korrektion <sup>1</sup>	Antal	Alder
					Død	Udvandring				
1	2	3	4	5	6	7	8	9	10	11
1903 . . . . .	82	12 947	82 83	1 2	494 481	2 -	÷ 495 ÷ 479	-	11 973	83
1902 . . . . .	83	11 815	83 84	1 2	543 514	2 -	÷ 544 ÷ 512	1	10 760	84
1901 . . . . .	84	10 519	84 85	1 3	529 503	1 1	÷ 529 ÷ 501	1	9 490	85
1900 . . . . .	85	8 878	85 86	- -	501 448	1 2	÷ 502 ÷ 450	-	7 926	86
1899 . . . . .	86	7 739	86 87	- -	484 458	- -	÷ 484 ÷ 458	1	6 798	87
1898 . . . . .	87	6 610	87 88	- -	481 405	- 1	÷ 481 ÷ 406	-	5 723	88
1897 . . . . .	88	5 439	88 89	- -	413 410	- -	÷ 413 ÷ 410	÷ 1	4 615	89
1896 . . . . .	89	4 661	89 90	1 -	384 344	- -	÷ 383 ÷ 344	3	3 937	90
1895 . . . . .	90	3 629	90 91	- -	351 307	- -	÷ 351 ÷ 307	-	2 971	91
1894 . . . . .	91	2 800	91 92	- 1	281 246	- -	÷ 281 ÷ 245	÷ 1	2 273	92
1893 . . . . .	92	2 149	92 93	- -	239 216	- -	÷ 239 ÷ 216	1	1 695	93
1892 . . . . .	93	1 576	93 94	- -	194 171	- -	÷ 194 ÷ 171	÷ 1	1 210	94
1891 . . . . .	94	1 104	94 95	- -	141 132	- 1	÷ 141 ÷ 133	2	832	95
1890 . . . . .	95	776	95 96	- -	113 86	- -	÷ 113 ÷ 86	÷ 1	576	96
1889 . . . . .	96	520	96 97	- -	89 50	- -	÷ 89 ÷ 50	-	381	97
1888 . . . . .	97	363	97 98	- -	59 44	- -	÷ 59 ÷ 44	-	260	98
1887 . . . . .	98	219	98 99	- -	46 35	- -	÷ 46 ÷ 35	-	138	99
1886 og før. . . . .	99 og dero. } 100 og dero.	311	-	-	117	-	÷ 117	-	194	100 og dero.
<b>I alt . . . . .</b>		<b>2 595 710</b>			<b>43 999</b>	<b>27 846</b>	<b>13 260</b>	<b>2 893</b>	<b>171</b>	<b>2 598 774</b>

<sup>1</sup> Se side 211.

Tabel 95. **Befolkningsregnskab 1986 for kommuner og amtskommuner**  
Population accounts 1986 for municipalities and counties

	Folketal 1/1 1986	Antal levende- fødte	Tilflyttet		Samlet tilgang	Antal døde
			fra indland	fra udland		
	1	2	3	4	5	6
101 København.....	473 000	4 690	33 737	6 357	44 784	8 717
147 Frederiksberg.....	87 616	778	9 015	871	10 664	1 614
<b>I alt.....</b>	<b>560 616</b>	<b>5 468</b>	<b>42 752</b>	<b>7 228</b>	<b>55 448</b>	<b>10 331</b>
<b>Københavns amtskommune</b>						
165 Albertslund.....	28 832	320	2 474	356	3 150	126
151 Ballerup.....	46 466	463	2 572	220	3 255	296
153 Brøndby.....	35 302	396	2 528	263	3 187	233
155 Dragør.....	12 637	114	765	85	964	78
157 Gentofte.....	66 283	612	5 027	774	6 413	1 053
159 Gladsaxe.....	62 049	600	4 052	345	4 997	684
161 Glostrup.....	19 559	187	1 891	86	2 164	237
163 Herlev.....	27 363	298	1 874	209	2 381	221
167 Hvidovre.....	50 063	511	3 694	251	4 456	446
169 Høje Tåstrup.....	43 402	527	3 646	289	4 462	307
183 Ishøj.....	20 758	311	1 999	241	2 551	125
171 Ledøje-Smørum.....	9 001	91	653	48	792	34
173 Lyngby-Tårnbæk.....	50 047	405	3 332	553	4 290	639
175 Rødovre.....	36 220	338	2 690	139	3 167	401
181 Søllerød.....	31 436	265	2 386	415	3 066	316
185 Tårnby.....	40 113	350	2 313	193	2 856	414
187 Vallensbæk.....	12 012	114	1 111	72	1 297	58
189 Værløse.....	17 957	176	1 029	110	1 315	105
<b>I alt.....</b>	<b>609 500</b>	<b>6 078</b>	<b>44 036</b>	<b>4 649</b>	<b>54 763</b>	<b>5 773</b>
<b>Frederiksborg amtskommune</b>						
201 Allerød.....	21 275	230	1 498	192	1 920	126
205 Birkerød.....	21 477	205	1 385	194	1 784	188
207 Farum.....	16 969	207	1 481	155	1 843	85
208 Fredensborg-Humblebæk.....	18 279	195	1 598	126	1 919	134
209 Frederikssund.....	16 330	165	1 239	88	1 492	156
211 Frederiksværk.....	17 551	199	1 078	108	1 385	162
213 Græsted-Gilleleje.....	16 469	207	1 550	106	1 863	148
215 Helsingø.....	17 189	173	1 302	106	1 581	144
217 Helsingør.....	56 628	539	2 630	765	3 934	627
219 Hillerød.....	33 585	380	2 300	389	3 069	300
221 Hundested.....	8 473	74	667	55	796	80
223 Hørsholm.....	22 959	178	2 004	332	2 514	193
225 Jægerspris.....	7 527	106	733	52	891	70
227 Karlebo.....	18 672	243	2 053	351	2 647	95
229 Skibby.....	5 649	63	504	48	615	61
231 Skævinge.....	4 908	59	477	16	552	45
233 Slangerup.....	7 709	84	680	32	796	66
235 Stenløse.....	12 639	123	1 071	71	1 265	62
237 Ølstykke.....	12 953	146	1 125	52	1 323	39
<b>I alt.....</b>	<b>337 241</b>	<b>3 576</b>	<b>25 375</b>	<b>3 238</b>	<b>32 189</b>	<b>2 781</b>

ANM. I alt-tallene for de indenlandske flytninger i hver amtskommune er summen af mellemkommunale flytninger. Det samlede antal flytninger over amtskommunegrænserne fordelt efter køn og alder fremgår at tabel 63-67.

1 Omfatter forsvundne og genfundne danske statsborgere og er desuden en afstemningspost.



Fraflyttet		Samlet afgang	Fødsels- overskud	Vandrings- overskud	I alt tilvækst	Korrektion <sup>1</sup>	Folketal 1/1 1987	
til indland	til udland							
7	8	9	10	11	12	13	14	
34 678	4 897	48 292	÷ 4 027	519	÷ 3 508	214	469 706	101
9 293	822	11 729	÷ 836	÷ 229	÷ 1 065	7	86 558	147
<b>43 971</b>	<b>5 719</b>	<b>60 021</b>	<b>÷ 4 863</b>	<b>290</b>	<b>÷ 4 573</b>	<b>221</b>	<b>556 264</b>	
2 949	233	3 308	194	÷ 352	÷ 158	13	28 687	165
3 159	137	3 592	167	÷ 504	÷ 337	÷ 8	46 121	151
3 230	145	3 608	163	÷ 584	÷ 421	-	34 881	153
808	84	970	36	÷ 42	÷ 6	÷ 11	12 620	155
4 918	689	6 660	÷ 441	194	÷ 247	÷ 25	66 011	157
4 530	410	5 624	÷ 84	÷ 543	÷ 627	8	61 430	159
1 492	92	1 821	÷ 50	393	343	÷ 1	19 901	161
2 192	159	2 572	77	÷ 268	÷ 191	÷ 5	27 167	163
4 112	189	4 747	65	÷ 356	÷ 291	÷ 12	49 760	167
3 595	217	4 119	220	123	343	19	43 764	169
2 411	134	2 670	186	÷ 305	÷ 119	÷ 21	20 618	183
845	38	917	57	÷ 182	÷ 125	2	8 878	171
3 368	498	4 505	÷ 234	19	÷ 215	÷ 4	49 828	173
2 720	130	3 251	÷ 63	÷ 21	÷ 84	÷ 1	36 135	175
2 386	376	3 078	÷ 51	39	÷ 12	5	31 429	181
2 648	178	3 240	÷ 64	÷ 320	÷ 384	÷ 12	39 717	185
1 144	50	1 252	56	÷ 11	45	÷ 2	12 055	187
1 195	107	1 407	71	÷ 163	÷ 92	3	17 868	189
<b>47 702</b>	<b>3 866</b>	<b>57 341</b>	<b>305</b>	<b>÷ 2 883</b>	<b>÷ 2 578</b>	<b>÷ 52</b>	<b>606 870</b>	
1 693	128	1 947	104	÷ 131	÷ 27	5	21 253	201
1 565	191	1 944	17	÷ 177	÷ 160	÷ 6	21 311	205
1 581	176	1 842	122	÷ 121	1	÷ 3	16 967	207
1 412	136	1 682	61	176	237	1	18 517	208
967	56	1 179	9	304	313	÷ 8	16 635	209
1 051	73	1 286	37	62	99	1	17 651	211
1 256	84	1 488	59	316	375	2	16 846	213
1 237	85	1 466	29	86	115	4	17 308	215
2 812	492	3 931	÷ 88	91	3	÷ 13	56 618	217
2 542	186	3 028	80	÷ 39	41	2	33 628	219
522	21	623	÷ 6	179	173	3	8 649	221
1 563	301	2 057	÷ 15	472	457	÷ 6	23 410	223
671	37	778	36	77	113	÷ 2	7 638	225
2 039	200	2 334	148	165	313	÷ 3	18 982	227
412	32	505	2	108	110	1	5 760	229
446	15	506	14	32	46	÷ 2	4 952	231
689	43	798	18	÷ 20	÷ 2	÷ 3	7 704	233
1 059	78	1 199	61	5	66	7	12 712	235
1 095	53	1 187	107	29	136	÷ 3	13 086	237
<b>24 612</b>	<b>2 387</b>	<b>29 780</b>	<b>795</b>	<b>1 614</b>	<b>2 409</b>	<b>÷ 23</b>	<b>339 627</b>	

TRANSLATION. - HEADING, Column 1: population at 1 January 1986; 2: live births; 3-4: migration into area; 3: from rest of Denmark; 4: from foreign countries; 5: total gross increase; 6: deaths; 7-8: migration out of area; 7: to rest of Denmark; 8: to foreign countries; 9: total gross decrease; 10: natural increase (births minus deaths); 11: migration increase (inward minus outward); 12: total net increase; 13: correction; 14: population at 1 January 1987.

Tabel 95. **Befolkningsregnskab 1986 for kommuner og amtskommuner**  
(fortsat) Population accounts 1986 for municipalities and counties (continued)

	Folketal 1/1 1986	Antal levende- fødtede	Tilflyttet		Samlet tilgang	Antal døde
			fra indland	fra udland		
	1	2	3	4	5	6
<b>Roskilde amtskommune</b>						
251 Bramsnæs .....	7 550	69	673	36	778	55
253 Greve .....	44 226	446	3 511	386	4 343	207
255 Gundsø .....	11 485	98	1 094	88	1 280	64
257 Hvalsø .....	6 894	101	599	35	735	44
259 Køge .....	35 854	385	2 365	191	2 941	363
261 Lejre .....	8 356	94	727	120	941	64
263 Ramsø .....	8 650	82	625	37	744	49
265 Roskilde .....	48 986	487	2 791	370	3 648	544
267 Skovbo .....	12 849	122	1 119	82	1 323	115
269 Solrød .....	18 026	182	1 844	64	2 090	88
271 Vallø .....	8 749	78	820	44	942	83
<b>I alt.....</b>	<b>211 625</b>	<b>2 144</b>	<b>16 168</b>	<b>1 453</b>	<b>19 765</b>	<b>1 676</b>
<b>Vestsjællands amtskommune</b>						
301 Bjergsted .....	7 339	79	801	26	906	89
303 Dianalund .....	7 130	66	739	84	889	97
305 Dragsholm .....	12 347	125	965	61	1 151	120
307 Fuglebjerg .....	6 274	66	634	13	713	82
309 Gørlev .....	5 758	49	474	17	540	94
311 Hashøj .....	6 251	67	568	27	662	54
313 Haslev .....	13 576	140	1 212	48	1 400	162
315 Holbæk .....	30 529	341	1 991	169	2 501	331
317 Hvidebæk .....	5 431	67	526	25	618	56
319 Høng .....	7 874	92	848	41	981	107
321 Jernløse .....	5 494	65	534	28	627	55
323 Kalundborg .....	19 380	212	1 124	147	1 483	230
325 Korsør .....	20 262	249	1 033	111	1 393	242
327 Nykøbing-Rørvig .....	6 834	51	661	43	755	95
329 Ringsted .....	28 424	363	1 668	121	2 152	300
331 Skælskør .....	10 952	119	752	50	921	129
333 Slagelse .....	33 602	366	2 304	184	2 854	399
335 Sorø .....	14 040	128	1 096	161	1 385	175
337 Stenlille .....	4 961	64	541	18	623	65
339 Svinninge .....	6 143	78	593	16	687	72
341 Tornved .....	8 804	106	718	26	850	130
343 Trundholm .....	10 183	117	887	202	1 206	113
345 Tølløse .....	8 989	108	832	37	977	88
<b>I alt.....</b>	<b>280 577</b>	<b>3 118</b>	<b>21 501</b>	<b>1 655</b>	<b>26 274</b>	<b>3 285</b>
<b>Storstrøms amtskommune</b>						
351 Fakse .....	11 044	124	1 027	38	1 189	149
353 Fladså .....	7 028	67	826	30	923	75
355 Holeby .....	4 565	50	397	27	474	68
357 Holmegård .....	6 375	77	589	55	721	45
359 Højreby .....	4 591	47	383	38	468	69
361 Langebæk .....	5 950	60	557	16	633	71
363 Maribo .....	11 629	96	786	31	913	175
365 Møn .....	11 210	117	720	53	890	193
367 Nakskov .....	16 611	171	937	44	1 152	242
369 Nykøbing Falster .....	25 117	215	1 582	202	1 999	374
371 Nysted .....	5 834	65	431	10	506	95
373 Næstved .....	44 809	469	2 602	296	3 367	523
375 Nr. Alslev .....	9 730	109	688	54	851	137
377 Præstø .....	6 927	58	599	62	719	105
379 Ravnborg .....	6 795	52	499	11	562	119

Fraflyttet		Samlet afgang	Fødsels-overskud	Vandrings-overskud	I alt tilvækst	Korrektion <sup>1</sup>	Folketal 1/1 1987	
til indland	til udland							
7	8	9	10	11	12	13	14	
592	22	669	14	95	109	÷ 1	7 658	251
3 532	225	3 964	239	140	379	2	44 607	253
820	74	958	34	288	322	3	11 810	255
578	33	655	57	23	80	÷ 2	6 972	257
2 066	103	2 532	22	387	409	2	36 265	259
775	37	876	30	35	65	2	8 423	261
654	30	733	33	÷ 22	11	1	8 662	263
2 958	260	3 762	÷ 57	÷ 57	÷ 114	÷ 10	48 862	265
1 113	40	1 268	7	48	55	4	12 908	267
1 474	62	1 624	94	372	466	÷ 7	18 485	269
757	25	865	÷ 5	82	77	÷ 2	8 824	271
<b>15 319</b>	<b>911</b>	<b>17 906</b>	<b>468</b>	<b>1 391</b>	<b>1 859</b>	<b>÷ 8</b>	<b>213 476</b>	
710	9	808	÷ 10	108	98	÷ 4	7 433	301
689	35	821	÷ 31	99	68	1	7 199	303
858	47	1 025	5	121	126	÷ 1	12 472	305
626	8	716	÷ 16	13	÷ 3	2	6 273	307
475	8	577	÷ 45	8	÷ 37	3	5 724	309
585	16	655	13	÷ 6	7	5	6 263	311
1 118	86	1 366	÷ 22	56	34	-	13 610	313
1 750	128	2 209	10	282	292	-	30 821	315
467	14	537	11	70	81	2	5 514	317
790	19	916	÷ 15	80	65	4	7 943	319
537	22	614	10	3	13	1	5 508	321
1 169	82	1 481	÷ 18	20	2	÷ 1	19 381	323
1 032	67	1 341	7	45	52	÷ 2	20 312	325
587	23	705	÷ 44	94	50	-	6 884	327
1 632	81	2 013	63	76	139	÷ 4	28 559	329
690	23	842	÷ 10	89	79	-	11 031	331
2 047	86	2 532	÷ 33	355	322	11	33 935	333
1 043	47	1 265	÷ 47	167	120	1	14 161	335
505	15	585	÷ 1	39	38	÷ 3	4 996	337
529	11	612	6	69	75	2	6 220	339
727	12	869	÷ 24	5	÷ 19	÷ 1	8 784	341
906	16	1 035	4	167	171	÷ 13	10 341	343
825	21	934	20	23	43	1	9 033	345
<b>20 297</b>	<b>876</b>	<b>24 458</b>	<b>÷ 167</b>	<b>1 983</b>	<b>1 816</b>	<b>4</b>	<b>282 397</b>	
800	24	973	÷ 25	241	216	-	11 260	351
656	26	757	÷ 8	174	166	3	7 197	353
397	15	480	÷ 18	12	÷ 6	-	4 559	355
504	19	568	32	121	153	÷ 2	6 526	357
463	19	551	÷ 22	÷ 61	÷ 83	2	4 510	359
506	15	592	÷ 11	52	41	1	5 992	361
736	38	949	÷ 79	43	÷ 36	2	11 595	363
616	37	846	÷ 76	120	44	÷ 2	11 252	365
1 058	50	1 350	÷ 71	÷ 127	÷ 198	-	16 413	367
1 587	100	2 061	÷ 159	97	÷ 62	10	25 065	369
468	8	571	÷ 30	÷ 35	÷ 65	-	5 769	371
2 384	115	3 022	÷ 54	399	345	÷ 1	45 153	373
628	14	779	÷ 28	100	72	-	9 802	375
559	21	685	÷ 47	81	34	3	6 964	377
556	22	697	÷ 67	÷ 68	÷ 135	÷ 1	6 659	379

Tabel 95. **Befolkningsregnskab 1986 for kommuner og amtskommuner**  
(fortsat) Population accounts 1986 for municipalities and counties (continued)

	Folketal 1/1 1986	Antal levende- fødte	Tilflyttet		Samlet tilgang	Antal døde
			fra indland	fra udland		
	1	2	3	4	5	6
381 Rudbjerg .....	3 972	29	291	18	338	60
383 Rødby .....	7 393	84	526	51	661	79
385 Rønnede .....	6 231	54	754	17	825	59
387 Sakskøbing .....	9 342	100	638	38	776	161
389 Stevns .....	10 296	108	835	57	1 000	129
391 Stubbekøbing .....	6 932	66	553	38	657	95
393 Suså .....	8 033	106	687	34	827	83
395 Sydfalster .....	6 781	75	565	30	670	76
397 Vordingborg .....	20 034	206	1 381	86	1 673	266
<b>I alt.....</b>	<b>257 229</b>	<b>2 605</b>	<b>18 853</b>	<b>1 336</b>	<b>22 794</b>	<b>3 448</b>
<b>Bornholms amtskommune</b>						
401 Allinge-Gudhjem .....	8 404	102	550	32	684	98
403 Hasle .....	6 782	82	427	25	534	70
405 Nexsø .....	9 166	112	425	49	586	108
407 Rønne .....	15 405	155	954	58	1 167	199
409 Åkirkeby .....	7 162	72	451	14	537	91
411 Christiansø (uden for kommunal inddeling) .....	120	1	15	-	16	4
<b>I alt.....</b>	<b>47 039</b>	<b>524</b>	<b>2 822</b>	<b>178</b>	<b>3 524</b>	<b>570</b>
<b>Fyns amtskommune</b>						
421 Assens .....	10 894	109	649	33	791	117
423 Bogense .....	6 156	68	437	142	647	76
425 Broby .....	6 503	57	466	20	543	81
427 Egebjerg .....	8 728	80	706	58	844	109
429 Ejby .....	9 960	114	722	19	855	116
431 Fåborg .....	17 403	155	995	359	1 509	215
433 Glamsbjerg .....	5 800	69	485	31	585	54
435 Gudme .....	6 116	64	588	28	680	94
437 Hårby .....	4 872	45	455	27	527	50
439 Kerteminde .....	10 215	111	582	59	752	114
441 Langeskov .....	5 839	76	516	26	618	46
443 Marstal .....	3 743	37	195	33	265	55
445 Middelfart .....	18 140	167	1 213	88	1 468	215
447 Munkebo .....	5 861	70	588	66	724	36
449 Nyborg .....	18 300	172	979	125	1 276	242
451 Nr. Åby .....	5 200	51	368	22	441	61
461 Odense .....	172 751	1 923	8 172	1 262	11 357	1 907
471 Otterup .....	10 847	114	829	30	973	108
473 Ringe .....	11 151	107	926	32	1 065	112
475 Rudkøbing .....	6 904	71	415	28	514	112
477 Ryslinge .....	7 084	74	576	19	669	75
479 Svendborg .....	39 893	430	2 864	307	3 601	440
481 Sydlangeland .....	4 945	60	246	15	321	80
483 Sønderø .....	11 150	129	769	46	944	108
485 Tommerup .....	7 189	84	540	30	654	59
487 Tranekær .....	4 035	28	229	16	273	72
489 Ullerslev .....	4 806	48	443	9	500	50
491 Vissenbjerg .....	5 855	63	471	18	552	53
493 Ærøskøbing .....	4 638	36	174	20	230	78
495 Ørbæk .....	6 613	65	501	19	585	81
497 Årslev .....	8 781	98	696	37	831	83
499 Årup .....	5 111	55	463	32	550	52
<b>I alt.....</b>	<b>455 483</b>	<b>4 830</b>	<b>28 258</b>	<b>3 056</b>	<b>36 144</b>	<b>5 151</b>

Fraflyttet		Samlet afgang	Fødsels-overskud	Vandrings-overskud	I alt tilvækst	Korrektion <sup>1</sup>	Folketal 1/1 1987	
til indland	til udland							
7	8	9	10	11	12	13	14	
335	9	404	÷ 31	÷ 35	÷ 66	÷ 1	3 905	381
586	9	674	5	÷ 18	÷ 13	-	7 380	383
619	16	694	÷ 5	136	131	1	6 363	385
610	15	786	÷ 61	51	÷ 10	3	9 335	387
686	35	850	÷ 21	171	150	÷ 1	10 445	389
581	27	703	÷ 29	÷ 17	÷ 46	1	6 887	391
698	22	803	23	1	24	÷ 1	8 056	393
574	22	672	÷ 1	÷ 1	÷ 2	÷ 4	6 775	395
1 364	63	1 693	÷ 60	40	÷ 20	4	20 018	397
<b>17 971</b>	<b>741</b>	<b>22 160</b>	<b>÷ 843</b>	<b>1 477</b>	<b>634</b>	<b>17</b>	<b>257 880</b>	
597	25	720	4	÷ 40	÷ 36	÷ 4	8 364	401
525	6	601	12	÷ 79	÷ 67	6	6 721	403
424	31	563	4	19	23	÷ 6	9 183	405
940	45	1 184	÷ 44	27	÷ 17	÷ 5	15 383	407
520	24	635	÷ 19	÷ 79	÷ 98	3	7 067	409
11	-	15	÷ 3	4	1	-	121	411
<b>3 017</b>	<b>131</b>	<b>3 718</b>	<b>÷ 46</b>	<b>÷ 148</b>	<b>÷ 194</b>	<b>÷ 6</b>	<b>46 839</b>	
690	33	840	÷ 8	÷ 41	÷ 49	÷ 1	10 844	421
496	34	606	÷ 8	49	41	÷ 4	6 193	423
572	9	662	÷ 24	÷ 95	÷ 119	3	6 387	425
766	38	913	÷ 29	÷ 40	÷ 69	÷ 3	8 656	427
778	16	910	÷ 2	÷ 53	÷ 55	÷ 2	9 903	429
1 169	86	1 470	÷ 60	99	39	1	17 443	431
522	17	593	15	÷ 23	÷ 8	-	5 792	433
617	26	737	÷ 30	÷ 27	÷ 57	3	6 062	435
389	35	474	÷ 5	58	53	1	4 926	437
641	46	801	÷ 3	÷ 46	÷ 49	2	10 168	439
449	12	507	30	81	111	÷ 1	5 949	441
226	24	305	÷ 18	÷ 22	÷ 40	-	3 703	443
917	64	1 196	÷ 48	320	272	5	18 417	445
684	52	772	34	÷ 82	÷ 48	1	5 814	447
962	94	1 298	÷ 70	48	÷ 22	6	18 284	449
378	13	452	÷ 10	÷ 1	÷ 11	2	5 191	451
7 894	979	10 780	16	561	577	3	173 331	461
655	28	791	6	176	182	÷ 2	11 027	471
949	44	1 105	÷ 5	÷ 35	÷ 40	-	11 111	473
388	14	514	÷ 41	41	-	1	6 905	475
625	22	722	÷ 1	÷ 52	÷ 53	-	7 031	477
2 418	242	3 100	÷ 10	511	501	-	40 394	479
301	10	391	÷ 20	÷ 50	÷ 70	2	4 877	481
833	28	969	21	÷ 46	÷ 25	3	11 128	483
470	31	560	25	69	94	1	7 284	485
285	31	388	÷ 44	÷ 71	÷ 115	1	3 921	487
409	16	475	÷ 2	27	25	-	4 831	489
476	19	548	10	÷ 6	4	-	5 859	491
263	24	365	÷ 42	÷ 93	÷ 135	-	4 503	493
516	20	617	÷ 16	÷ 16	÷ 32	÷ 1	6 580	495
661	44	788	15	28	43	÷ 3	8 821	497
446	16	514	3	33	36	1	5 148	499
<b>27 845</b>	<b>2 167</b>	<b>35 163</b>	<b>÷ 321</b>	<b>1 302</b>	<b>981</b>	<b>19</b>	<b>456 483</b>	

Tabel 95. **Befolkningsregnskab 1986 for kommuner og amtskommuner**  
(fortsat) Population accounts 1986 for municipalities and counties (continued)

	Folketal 1/1 1986	Antal levende- fødte	Tilflyttet		Samlet tilgang	Antal døde
			fra indland	fra udland		
	1	2	3	4	5	6
<b>Sønderjyllands amtskommune</b>						
501 Augustenborg.....	6 542	68	473	29	570	65
503 Bov.....	10 359	125	691	77	893	87
505 Bredebro.....	3 944	63	292	35	390	50
507 Broager.....	6 136	70	404	125	599	61
509 Christiansfeld.....	9 056	96	710	100	906	100
511 Gram.....	5 206	56	379	14	449	52
513 Gråsten.....	6 829	66	501	32	599	94
515 Haderslev.....	30 213	316	1 881	163	2 360	389
517 Højer.....	2 993	50	243	24	317	30
519 Lundtoft.....	6 151	76	510	56	642	75
521 Løgumkloster.....	7 022	92	518	36	646	104
523 Nordborg.....	14 868	155	733	61	949	120
525 Nr. Rangstrup.....	9 952	137	726	48	911	97
527 Rødding.....	10 881	149	889	53	1 091	135
529 Rødekro.....	10 752	131	827	70	1 028	93
531 Skærbæk.....	7 714	114	491	107	712	82
533 Sundeved.....	5 328	69	416	21	506	43
535 Sydals.....	6 736	64	487	36	587	65
537 Sønderborg.....	27 593	254	2 198	194	2 646	294
539 Tinglev.....	10 399	133	599	115	847	102
541 Tønder.....	12 521	126	930	76	1 132	155
543 Vojens.....	17 064	206	970	96	1 272	152
545 Åbenrå.....	21 266	195	1 543	153	1 891	264
<b>I alt.....</b>	<b>249 525</b>	<b>2 811</b>	<b>17 411</b>	<b>1 721</b>	<b>21 943</b>	<b>2 709</b>
<b>Ribe amtskommune</b>						
551 Billund.....	7 139	94	748	38	880	52
553 Blåbjerg.....	6 629	106	424	31	561	71
555 Blåvandshuk.....	3 724	58	337	75	470	35
557 Bramming.....	12 843	168	870	42	1 080	123
559 Brørup.....	6 149	74	501	20	595	60
561 Esbjerg.....	80 639	916	3 440	674	5 030	765
563 Fanø.....	3 122	35	247	122	404	31
565 Grindsted.....	17 070	203	1 059	126	1 388	150
567 Helle.....	8 348	95	469	31	595	66
569 Holsted.....	6 817	85	527	29	641	73
571 Ribe.....	17 904	220	1 012	144	1 376	180
573 Varde.....	18 688	230	1 257	108	1 595	199
575 Vejen.....	15 781	176	1 155	92	1 423	155
577 Ølgod.....	11 131	146	707	45	898	106
<b>I alt.....</b>	<b>215 984</b>	<b>2 606</b>	<b>12 753</b>	<b>1 577</b>	<b>16 936</b>	<b>2 066</b>
<b>Vejle amtskommune</b>						
601 Brædstrup.....	8 429	95	648	32	775	117
603 Børkop.....	10 664	122	795	34	951	105
605 Egtved.....	14 015	174	989	62	1 225	131
607 Fredericia.....	45 803	458	2 083	310	2 851	477
609 Gedved.....	9 589	107	846	36	989	102
611 Give.....	13 551	165	852	39	1 056	158
613 Hedensted.....	13 875	176	1 032	56	1 264	116
615 Horsens.....	54 633	561	2 724	344	3 629	642
617 Jelling.....	4 921	46	551	29	626	59
619 Juelsminde.....	14 580	143	1 007	247	1 397	171
621 Kolding.....	57 001	636	3 003	346	3 985	609
623 Lunderskov.....	4 804	74	397	29	500	47

Fraflyttet		Samlet afgang	Fødsels- overskud	Vandrings- overskud	I alt tilvækst	Korrekt- tion <sup>1</sup>	Folketal 1/1 1987	
til indland	til udland							
7	8	9	10	11	12	13	14	
472	16	553	3	14	17	-	6 559	501
658	94	839	38	16	54	3	10 416	503
333	33	416	13	÷ 39	÷ 26	-	3 918	505
549	19	629	9	÷ 39	÷ 30	-	6 106	507
708	35	843	÷ 4	67	63	÷ 2	9 117	509
439	18	509	4	÷ 64	÷ 60	1	5 147	511
508	39	641	÷ 28	÷ 14	÷ 42	2	6 789	513
1 749	163	2 301	÷ 73	132	59	-	30 272	515
231	10	271	20	26	46	-	3 039	517
498	25	598	1	43	44	1	6 196	519
549	26	679	÷ 12	÷ 21	÷ 33	-	6 989	521
767	55	942	35	÷ 28	7	÷ 2	14 873	523
742	47	886	40	÷ 15	25	÷ 3	9 974	525
832	62	1 029	14	48	62	6	10 949	527
810	32	935	38	55	93	-	10 845	529
567	22	671	32	9	41	÷ 1	7 754	531
446	15	504	26	÷ 24	2	-	5 330	533
550	21	636	÷ 1	÷ 48	÷ 49	1	6 688	535
2 176	111	2 581	÷ 40	105	65	3	27 661	537
699	88	889	31	÷ 73	÷ 42	2	10 359	539
854	73	1 082	÷ 29	79	50	3	12 574	541
1 129	103	1 384	54	÷ 166	÷ 112	1	16 953	543
1 462	130	1 856	÷ 69	104	35	÷ 4	21 297	545
<b>17 728</b>	<b>1 237</b>	<b>21 674</b>	<b>102</b>	<b>167</b>	<b>269</b>	<b>11</b>	<b>249 805</b>	
554	55	661	42	177	219	5	7 363	551
482	37	590	35	÷ 64	÷ 29	-	6 600	553
280	14	329	23	118	141	2	3 867	555
932	31	1 086	45	÷ 51	÷ 6	÷ 1	12 836	557
533	24	617	14	÷ 36	÷ 22	÷ 5	6 122	559
3 529	541	4 835	151	44	195	÷ 9	80 825	561
203	36	270	4	130	134	÷ 3	3 253	563
1 079	54	1 283	53	52	105	-	17 175	565
534	34	634	29	÷ 68	÷ 39	-	8 309	567
535	25	633	12	÷ 4	8	-	6 825	569
1 066	79	1 325	40	11	51	1	17 956	571
1 164	119	1 482	31	82	113	1	18 802	573
1 122	89	1 366	21	36	57	1	15 839	575
693	34	833	40	25	65	÷ 1	11 195	577
<b>12 706</b>	<b>1 172</b>	<b>15 944</b>	<b>540</b>	<b>452</b>	<b>992</b>	<b>÷ 9</b>	<b>216 967</b>	
589	23	729	÷ 22	68	46	÷ 4	8 471	601
783	42	930	17	4	21	÷ 2	10 683	603
1 064	61	1 256	43	÷ 74	÷ 31	÷ 1	13 983	605
2 083	155	2 715	÷ 19	155	136	÷ 4	45 935	607
828	35	965	5	19	24	2	9 615	609
877	46	1 081	7	÷ 32	÷ 25	÷ 4	13 522	611
808	65	989	60	215	275	3	14 153	613
2 722	223	3 587	÷ 81	123	42	1	54 676	615
487	32	578	÷ 13	61	48	4	4 973	617
1 019	52	1 242	÷ 28	183	155	2	14 737	619
2 956	284	3 849	27	109	136	11	57 148	621
436	14	497	27	÷ 24	3	4	4 811	623

Tabel 95. **Befolkningsregnskab 1986 for kommuner og amtskommuner**  
(fortsat) Population accounts 1986 for municipalities and counties (continued)

	Folketal 1/1 1986	Antal levende- fødte	Tilflyttet		Samlet tilgang	Antal døde
			fra indland	fra udland		
	1	2	3	4	5	6
625 Nr. snede .....	7 314	86	451	23	560	103
627 Tørring-Uldum .....	11 455	136	861	56	1 053	124
629 Vamdrup .....	6 778	93	545	155	793	61
631 Vejle .....	50 195	517	3 150	370	4 037	584
<b>I alt.....</b>	<b>327 607</b>	<b>3 589</b>	<b>19 934</b>	<b>2 168</b>	<b>25 691</b>	<b>3 606</b>
<b>Ringkøbing amtskommune</b>						
651 Avlum-Haderup .....	6 584	89	451	36	576	73
653 Brande .....	8 385	111	528	47	686	86
655 Egvad .....	9 690	116	677	93	886	119
657 Herning .....	56 062	658	2 843	392	3 893	476
659 Holmsland .....	5 398	90	282	36	408	42
661 Holstebro .....	37 728	490	2 343	231	3 064	360
663 Ikast .....	21 041	306	1 359	142	1 807	168
665 Lemvig .....	19 410	229	1 034	181	1 444	223
667 Ringkøbing .....	16 869	202	1 000	76	1 278	177
669 Skjern .....	12 479	143	829	89	1 061	168
671 Struer .....	18 880	200	1 141	74	1 415	199
673 Thyborøn-Harboør .....	5 288	59	208	11	278	56
675 Thyholm .....	3 986	43	180	7	230	56
677 Trøhøj .....	9 020	130	750	56	936	75
679 Ulfborg-Vemb .....	7 286	71	488	325	884	87
681 Videbæk .....	11 894	176	759	53	988	116
683 Vinderup .....	8 201	92	480	30	602	84
685 Åskov .....	6 688	81	504	64	649	74
<b>I alt.....</b>	<b>264 889</b>	<b>3 286</b>	<b>15 856</b>	<b>1 943</b>	<b>21 085</b>	<b>2 639</b>
<b>Århus amtskommune</b>						
701 Ebeltoft .....	12 429	109	957	151	1 217	164
703 Galten .....	9 607	127	773	23	923	58
705 Gjern .....	7 148	89	661	29	779	78
707 Grenå .....	18 481	193	1 033	130	1 356	229
709 Hadsten .....	10 649	136	797	46	979	89
711 Hammel .....	9 897	124	718	43	885	120
713 Hinnerup .....	9 535	126	760	55	941	44
715 Herning .....	7 271	82	694	46	822	41
717 Langå .....	8 088	87	728	32	847	77
719 Mariager .....	8 109	83	593	49	725	93
721 Midtdjurs .....	7 427	77	519	24	620	65
723 Nørhald .....	8 771	98	612	37	747	79
725 Nr. Djurs .....	7 793	92	628	86	806	103
727 Odder .....	18 038	212	1 009	72	1 293	235
729 Purhus .....	8 911	110	590	37	737	81
731 Randers .....	60 984	620	3 273	322	4 215	817
733 Rosenholm .....	9 119	107	767	102	976	90
735 Rougsø .....	7 929	93	535	24	652	119
737 Ry .....	9 486	137	731	55	923	71
739 Rønde .....	5 948	64	482	47	593	64
741 Samsø .....	4 610	30	236	21	287	88
743 Silkeborg .....	47 667	528	2 640	236	3 404	470
745 Skanderborg .....	19 372	217	1 396	155	1 768	167
747 Sønderhald .....	8 205	87	635	38	760	64
749 Them .....	6 179	95	634	37	766	64
751 Århus .....	253 650	3 020	13 522	2 354	18 896	2 414
<b>I alt.....</b>	<b>585 303</b>	<b>6 743</b>	<b>35 923</b>	<b>4 251</b>	<b>46 917</b>	<b>5 984</b>



Fraflyttet		Samlet afgang	Fødsels- overskud	Vandrings- overskud	I alt tilvækst	Korrek- tion <sup>1</sup>	Folketal 1/1 1987	
til indland	til udland							
7	8	9	10	11	12	13	14	
474	20	597	÷ 17	÷ 20	÷ 37	1	7 278	625
866	27	1 017	12	24	36	3	11 494	627
602	27	690	32	71	103	÷ 3	6 878	629
2 962	198	3 744	÷ 67	360	293	4	50 492	631
<b>19 556</b>	<b>1 304</b>	<b>24 466</b>	<b>÷ 17</b>	<b>1 242</b>	<b>1 225</b>	<b>17</b>	<b>328 849</b>	
434	34	541	16	19	35	-	6 619	651
490	42	618	25	43	68	2	8 455	653
725	46	890	÷ 3	÷ 1	÷ 4	÷ 1	9 685	655
3 003	288	3 767	182	÷ 56	126	7	56 195	657
350	36	428	48	÷ 68	÷ 20	-	5 378	659
2 213	226	2 799	130	135	265	÷ 1	37 992	661
1 073	73	1 314	138	355	493	2	21 536	663
1 208	58	1 489	6	÷ 51	÷ 45	2	19 367	665
976	46	1 199	25	54	79	-	16 948	667
777	77	1 022	÷ 25	64	39	3	12 521	669
1 157	73	1 429	1	÷ 15	÷ 14	3	18 869	671
255	24	335	3	÷ 60	÷ 57	÷ 2	5 229	673
223	20	299	÷ 13	÷ 56	÷ 69	1	3 918	675
662	34	771	55	110	165	4	9 189	677
623	130	840	÷ 16	60	44	3	7 333	679
807	43	966	60	÷ 38	22	-	11 916	681
464	49	597	8	÷ 3	5	1	8 207	683
491	40	605	7	37	44	÷ 1	6 731	685
<b>15 931</b>	<b>1 339</b>	<b>19 909</b>	<b>647</b>	<b>529</b>	<b>1 176</b>	<b>23</b>	<b>266 088</b>	
833	66	1 063	÷ 55	209	154	-	12 583	701
749	21	828	69	26	95	1	9 703	703
615	27	720	11	48	59	2	7 209	705
1 041	72	1 342	÷ 36	50	14	2	18 497	707
726	47	862	47	70	117	÷ 3	10 763	709
666	35	821	4	60	64	-	9 961	711
705	57	806	82	53	135	-	9 670	713
673	20	734	41	47	88	1	7 360	715
689	16	782	10	55	65	÷ 1	8 152	717
573	44	710	÷ 10	25	15	4	8 128	719
473	13	551	12	57	69	2	7 498	721
717	16	812	19	÷ 84	÷ 65	5	8 711	723
785	33	921	÷ 11	÷ 104	÷ 115	1	7 679	725
903	56	1 194	÷ 23	122	99	3	18 140	727
696	29	806	29	÷ 98	÷ 69	-	8 842	729
3 008	270	4 095	÷ 197	317	120	÷ 10	61 094	731
730	22	842	17	117	134	÷ 4	9 249	733
456	18	593	÷ 26	85	59	÷ 1	7 987	735
690	36	797	66	60	126	1	9 613	737
510	36	610	-	÷ 17	÷ 17	3	5 934	739
290	20	398	÷ 58	÷ 53	÷ 111	1	4 500	741
2 533	171	3 174	58	172	230	÷ 7	47 890	743
1 414	56	1 637	50	81	131	5	19 508	745
596	29	689	23	48	71	-	8 276	747
626	28	718	31	17	48	2	6 229	749
12 367	1 864	16 645	606	1 645	2 251	31	255 932	751
<b>34 064</b>	<b>3 102</b>	<b>43 150</b>	<b>759</b>	<b>3 008</b>	<b>3 767</b>	<b>38</b>	<b>589 108</b>	

Tabel 95. **Befolkningsregnskab 1986 for kommuner og amtskommuner**  
(fortsat) Population accounts 1986 for municipalities and counties (continued)

	Folketal 1/1 1986	Antal levende- fødte	Tilflyttet		Samlet tilgang	Antal døde
			fra indland	fra udland		
	1	2	3	4	5	6
<b>Viborg amtskommune</b>						
761 Bjerringbro .....	13 114	148	797	65	1 010	143
763 Fjends .....	8 222	102	431	32	565	91
765 Hanstholm .....	5 876	89	494	64	647	58
767 Hvorslev .....	6 496	68	594	19	681	58
769 Karup .....	6 657	78	472	56	606	58
771 Kjellerup .....	13 497	153	938	62	1 153	156
773 Morsø .....	24 127	251	859	110	1 220	315
775 Møltrup .....	7 356	70	490	50	610	81
777 Sallingsund .....	6 295	88	358	24	470	56
779 Skive .....	26 876	295	1 577	176	2 048	288
781 Spøttrup .....	7 850	85	464	152	701	82
783 Sundsøre .....	6 992	89	420	35	544	93
785 Sydthy .....	12 500	134	564	91	789	164
787 Thisted .....	29 861	355	1 259	156	1 770	353
789 Tjele .....	8 180	85	675	61	821	84
791 Viborg .....	39 502	392	2 581	188	3 161	431
793 Ålestrup .....	7 547	85	485	57	627	86
<b>I alt.....</b>	<b>230 948</b>	<b>2 567</b>	<b>13 458</b>	<b>1 398</b>	<b>17 423</b>	<b>2 597</b>
<b>Nordjyllands amtskommune</b>						
801 Arden .....	8 028	101	553	38	692	106
803 Brovst .....	8 565	96	396	20	512	80
805 Brønderslev .....	20 241	251	983	107	1 341	258
807 Dronninglund .....	15 209	161	789	67	1 017	165
809 Farsø .....	8 038	82	537	24	643	99
811 Fjerritslev .....	8 282	109	403	30	542	98
813 Frederikshavn .....	35 571	389	1 346	228	1 963	375
815 Hadsund .....	10 446	129	592	38	759	146
817 Hals .....	10 465	122	630	66	818	109
819 Hirtshals .....	14 532	149	647	82	878	130
821 Hjørring .....	34 452	397	1 769	231	2 397	413
823 Hobro .....	13 902	142	907	127	1 176	186
825 Læsø .....	2 607	27	96	5	128	39
827 Løgstør .....	10 827	106	761	73	940	130
829 Løkken-Vrå .....	8 901	108	566	51	725	120
831 Nibe .....	7 272	97	568	54	719	77
833 Nørager .....	5 555	61	459	16	536	71
835 Pandrup .....	10 280	129	600	83	812	118
837 Sejflod .....	8 647	136	720	39	895	88
839 Sindal .....	9 497	115	688	45	848	107
841 Skagen .....	13 994	136	481	35	652	137
843 Skørping .....	9 491	107	600	35	742	92
845 Støvring .....	11 654	154	887	59	1 100	117
847 Sæby .....	17 856	214	938	68	1 220	189
849 Åbybro .....	11 074	112	611	40	763	88
851 Ålborg .....	154 905	1 584	6 605	1 376	9 565	1 788
861 Års .....	12 416	153	798	44	995	158
<b>I alt.....</b>	<b>482 707</b>	<b>5 367</b>	<b>24 930</b>	<b>3 081</b>	<b>33 378</b>	<b>5 484</b>
<b>Hele landet.....</b>	<b>5 116 273</b>	<b>55 312</b>	<b>340 030</b>	<b>38 932</b>	<b>434 274</b>	<b>58 100</b>

<sup>1</sup> Se side 216.

Fraflyttet		Samlet afgang	Fødsels- overskud	Vandrings- overskud	I alt tilvækst	Korrek- tion <sup>1</sup>	Folketal 1/1 1987	
til indland	til udland							
7	8	9	10	11	12	13	14	
893	43	1 079	5	÷ 74	÷ 69	2	13 047	761
592	18	701	11	÷ 147	÷ 136	1	8 087	763
448	42	548	31	68	99	-	5 975	765
562	22	642	10	29	39	1	6 536	767
513	51	622	20	÷ 36	÷ 16	-	6 641	769
943	65	1 164	÷ 3	÷ 8	÷ 11	÷ 2	13 484	771
874	60	1 249	÷ 64	35	÷ 29	-	24 098	773
514	24	619	÷ 11	2	÷ 9	3	7 350	775
384	21	461	32	÷ 23	9	÷ 1	6 303	777
1 754	113	2 155	7	÷ 114	÷ 107	5	26 774	779
513	37	632	3	66	69	÷ 1	7 918	781
478	26	597	÷ 4	÷ 49	÷ 53	1	6 940	783
589	41	794	÷ 30	25	÷ 5	2	12 497	785
1 343	85	1 781	2	÷ 13	÷ 11	÷ 2	29 848	787
689	22	795	1	25	26	2	8 208	789
2 607	180	3 218	÷ 39	÷ 18	÷ 57	8	39 453	791
453	35	574	÷ 1	54	53	1	7 601	793
<b>14 149</b>	<b>885</b>	<b>17 631</b>	<b>÷ 30</b>	<b>÷ 178</b>	<b>÷ 208</b>	<b>20</b>	<b>230 760</b>	
532	32	670	÷ 5	27	22	2	8 052	801
409	22	511	16	÷ 15	1	÷ 1	8 565	803
1 001	63	1 322	÷ 7	26	19	2	20 262	805
759	41	965	÷ 4	56	52	1	15 262	807
534	28	661	÷ 17	÷ 1	÷ 18	-	8 020	809
400	18	516	11	15	26	-	8 308	811
1 490	145	2 010	14	÷ 61	÷ 47	-	35 524	813
530	38	714	÷ 17	62	45	÷ 2	10 489	815
581	41	731	13	74	87	4	10 556	817
670	67	867	19	÷ 8	11	3	14 546	819
1 856	118	2 387	÷ 16	26	10	5	34 467	821
895	36	1 117	÷ 44	103	59	÷ 7	13 954	823
116	4	159	÷ 12	÷ 19	÷ 31	-	2 576	825
811	22	963	÷ 24	1	÷ 23	-	10 804	827
564	43	727	÷ 12	10	÷ 2	÷ 2	8 897	829
487	28	592	20	107	127	÷ 3	7 396	831
492	9	572	÷ 10	÷ 26	÷ 36	1	5 520	833
545	41	704	11	97	108	÷ 5	10 383	835
609	43	740	48	107	155	2	8 804	837
624	19	750	8	90	98	-	9 595	839
547	45	729	÷ 1	÷ 76	÷ 77	2	13 919	841
642	36	770	15	÷ 43	÷ 28	1	9 464	843
768	63	948	37	115	152	÷ 2	11 804	845
903	68	1 160	25	35	60	-	17 916	847
742	37	867	24	÷ 128	÷ 104	-	10 970	849
6 897	961	9 646	÷ 204	123	÷ 81	29	154 853	851
758	23	939	÷ 5	61	56	3	12 475	861
<b>25 162</b>	<b>2 091</b>	<b>32 737</b>	<b>÷ 117</b>	<b>758</b>	<b>641</b>	<b>33</b>	<b>483 381</b>	
<b>340 030</b>	<b>27 928</b>	<b>426 058</b>	<b>÷ 2 788</b>	<b>11 004</b>	<b>8 216</b>	<b>305</b>	<b>5 124 794</b>	



## **M. Adopter**

**Tabel 96. Antal adoptioner 1966–1986 fordelt efter barnets køn**  
Adoptions 1966–1986 by sex

	Drenge 1	Piger 2	I alt 3
1966	816	813	1 629
1967	796	750	1 546
1968	753	717	1 470
1969	746	702	1 448
1970	665	638	1 303
1971	633	715	1 348
1972	665	848	1 513
1973	750	1 017	1 767
1974	808	995	1 803
1975	810	1 113	1 923
1976	717	872	1 589
1977	793	1 010	1 803
1978	688	1 015	1 703
1979	585	721	1 306
1980	618	892	1 510
1981	602	852	1 454
1982	588	819	1 407
1983	553	771	1 324
1984	549	668	1 217
1985	590	699	1 289
1986	647	850	1 497

TRANSLATION. - HEADING, Column 1: males; 2: females; 3: total.

**Tabel 97. Antal adoptioner 1986 fordelt efter barnets køn og statsborgerskab**  
Adoptions 1986 by sex and nationality of child

Barnets statsborgerskab	Familieadoptioner			Ikke-familieadoptioner			Adoptioner i alt 7
	Drenge 1	Piger 2	I alt 3	Drenge 4	Piger 5	I alt 6	
<b>Danmark</b>	<b>314</b>	<b>356</b>	<b>670</b>	<b>61</b>	<b>73</b>	<b>134</b>	<b>804</b>
<b>Udlandet</b>	<b>10</b>	<b>18</b>	<b>28</b>	<b>262</b>	<b>403</b>	<b>665</b>	<b>693</b>
Europa	4	6	10	-	10	10	20
Afrika	3	-	3	1	1	2	5
Amerika	1	2	3	29	27	56	59
heraf: Columbia	-	-	-	13	19	32	32
Asien	2	10	12	232	365	597	609
heraf: Indien	-	1	1	22	41	63	64
Sri Lanka	-	-	-	34	24	58	58
Sydkorea	-	-	-	159	283	442	442
<b>I alt</b>	<b>324</b>	<b>374</b>	<b>698</b>	<b>323</b>	<b>476</b>	<b>799</b>	<b>1 497</b>

ANM. Ved familieadoptioner forstås adoptioner, hvor den ene ægtefælle adopterer den anden ægtefælles barn.

TRANSLATION. - HEADING, Columns 1-3: family adoptions; 4-6: non-family adoptions; 7: total; 1 and 4: males; 2 and 5: females; 3, 6 and 7: adoptions, total. - FRONT COLUMN: nationality of child; Danmark: Denmark; Udlandet: foreign countries; I alt: total. - GENERAL NOTE: Family adoption means that a person adopts his/her spouse's child.

Tabel 98. **Antal adoptioner 1986 fordelt efter adoptionens art og barnets alder ved adoptionen**  
Adoptions 1986, by type and by age of child

Barnets alder	Familieadoptioner			Ikke-familieadoptioner			Adoptioner i alt
	Mandens adoption af ægtefællens barn 1	Kvindens adoption af ægtefællens barn 2	I alt 3	Barnet dansk statsborger 4	Barnet udenlandsk statsborger 5	I alt 6	
Under 1 år .....	4	3	7	72	407	479	486
1 år .....	8	-	8	8	125	133	141
2 » .....	19	-	19	9	39	48	67
3 » .....	15	1	16	6	37	43	59
4 » .....	21	3	24	2	26	28	52
5 » .....	33	1	34	3	15	18	52
6 » .....	30	2	32	3	6	9	41
7 » .....	36	-	36	3	2	5	41
8 » .....	30	3	33	1	1	2	35
9 » .....	32	-	32	-	1	1	33
10 » .....	28	1	29	2	-	2	31
11 » .....	47	1	48	2	1	3	51
12 » .....	38	-	38	1	-	1	39
13 » .....	41	1	42	2	1	3	45
14 » .....	24	3	27	-	1	1	28
15-19 år .....	174	15	189	12	1	13	202
20-24 » .....	79	2	81	5	1	6	87
25 år og derover .....	3	-	3	3	1	4	7
<b>I alt .....</b>	<b>662</b>	<b>36</b>	<b>698</b>	<b>134</b>	<b>665</b>	<b>799</b>	<b>1 497</b>
Drenge .....	300	24	324	61	262	323	647
Piger .....	362	12	374	73	403	476	850

TRANSLATION. - HEADING, Columns 1-3: family adoptions; 1; adoptions of female spouse's child; 2: adoptions of male spouse's child; 3: total; 4-6: non-family adoptions; 4: child of Danish nationality; 5: child of foreign nationality; 6: total; 7: adoptions, total. - FRONT COLUMN: age of child, in years; Drenge: males; Piger: females.

Tabel 99. **Antal ikke-familieadoptioner 1986 fordelt efter adoptivmoderens og barnets alder ved adoptionen**

Non-family adoptions 1986, by age of adoptive mother and child

Barnets alder	Adoptivmoderens alder						I alt
	24 år og derunder 1	25-29 år 2	30-34 år 3	35-39 år 4	40 år derover 5	Uoplyst 6	
Under 1 år .....	-	76	238	142	22	1	479
1 år .....	-	16	62	46	9	-	133
2 » .....	-	6	24	14	4	-	48
3 » .....	-	6	5	22	10	-	43
4 » .....	-	2	10	10	6	-	28
5 » .....	-	3	4	4	7	-	18
6 » .....	-	2	2	4	-	1	9
7 » .....	-	-	1	2	2	-	5
8 » .....	-	-	-	1	1	-	2
9 » .....	-	1	-	-	-	-	1
10-14 år .....	-	-	2	3	4	1	10
15-19 » .....	-	-	2	-	10	1	13
20-24 » .....	-	-	-	1	4	1	6
25 år og derover .....	-	-	-	1	2	1	4
<b>I alt .....</b>	<b>-</b>	<b>112</b>	<b>350</b>	<b>250</b>	<b>81</b>	<b>6</b>	<b>799</b>

TRANSLATION. - HEADING, Columns 1-7: age of adoptive mother, in years; 6: not stated; 7: total. - FRONT COLUMN: age of child, in years.





**N. Færøerne**

Tabel 100. **Oversigt over befolkningens bevægelser 1931-1986. Færøerne**  
 Summary vital statistics 1931-1986. Faroe Islands

År	Levende-fødte	Døde i alt	Døde under 1 år	Fødsels-overskud	Netto-udvandring til Danmark	Vielser	Middel-folketalet	Pr. 1 000 indbyggere			
								Levende-fødte	Døde	Fødsels-overskud	Vielser
	1	2	3	4	5	6	7	8	9	10	11
1931-35 gnstl. . . . .	584	240	27	344	93	153	25 100	23,3	9,6	13,7	6,1
1936. . . . .	565	265	47	300	193	146	25 800	21,9	10,3	11,6	5,7
1937. . . . .	615	212	29	403	307	182	25 900	23,8	8,2	15,6	7,0
1938. . . . .	617	241	27	376	328	154	26 000	23,8	9,3	14,5	5,9
1939. . . . .	560	182	...	378	64	147	26 200	21,4	7,0	14,4	5,6
1940. . . . .	667	228	...	439	48	210	26 500	25,1	8,6	16,5	7,9
1941. . . . .	690	291	42	399	÷ 10	206	27 000	25,6	10,8	14,8	7,6
1942. . . . .	721	259	39	462	1	234	27 400	26,3	9,5	16,9	8,5
1943. . . . .	804	242	30	562	÷ 1	210	27 900	28,8	8,7	20,1	7,5
1944. . . . .	732	226	42	506	1	213	28 500	25,7	7,9	17,8	7,5
1945. . . . .	718	262	39	456	36	202	29 000	24,8	9,0	15,7	7,0
1946. . . . .	708	244	29	464	351	211	29 200	24,2	8,4	15,9	7,2
1947. . . . .	742	236	28	506	÷ 42	256	29 500	25,2	8,0	17,2	8,7
1948. . . . .	821	226	35	595	+ 345	254	30 200	27,2	7,5	19,7	8,4
1949. . . . .	882	256	24	626	÷ 24	266	30 900	28,5	8,3	20,2	8,6
1950. . . . .	866	281	27	585	÷ 24	285	31 500	27,5	8,9	18,6	9,0
1951. . . . .	857	229	35	628	67	266	32 100	26,7	7,1	19,6	8,3
1952. . . . .	809	240	20	569	458	213	32 500	24,9	7,4	17,5	6,6
1953. . . . .	746	228	20	518	352	199	32 600	22,9	7,0	15,9	6,1
1954. . . . .	757	248	29	509	421	212	32 700	23,1	7,6	15,6	6,5
1955. . . . .	749	221	21	528	161	218	32 600	23,0	6,8	16,2	6,7
1956. . . . .	767	239	22	528	125	226	32 700	23,4	7,3	16,1	6,9
1957. . . . .	746	268	15	478	1	218	33 100	22,5	8,1	14,4	6,6
1958. . . . .	845	226	19	619	83	242	33 800	25,0	6,7	18,3	7,2
1959. . . . .	856	242	24	614	146	225	34 500	24,8	7,0	17,8	6,5
1960. . . . .	764	274	25	490	285	222	34 700	22,0	7,9	14,1	6,4
1961. . . . .	781	206	20	575	186	254	35 000	22,3	5,9	16,4	7,3
1962. . . . .	800	234	13	566	116	268	35 500	22,5	6,6	15,9	7,5
1963. . . . .	848	242	18	606	109	256	35 900	23,6	6,7	16,9	7,1
1964. . . . .	857	253	15	604	108	272	35 400	24,2	7,1	17,1	7,7
1965. . . . .	889	261	15	628	99	280	37 000	24,1	7,1	17,0	7,6
1966. . . . .	969	262	17	707	161	303	37 300	26,0	7,0	19,0	8,1
1967. . . . .	956	289	14	667	94	289	37 500	25,5	7,7	17,8	7,7
1968. . . . .	878	262	16	616	254	235	38 000	23,1	6,9	16,2	6,2
1969. . . . .	843	269	14	574	...	252	38 400	22,0	7,0	15,0	6,6
1970. . . . .	814	287	15	527	...	236	38 600	21,1	7,4	13,7	6,1
1971. . . . .	779	308	18	471	112	197	38 700	20,1	8,0	12,2	5,1
1972. . . . .	798	267	11	531	59	205	38 900	20,5	6,9	13,6	5,3
1973. . . . .	808	303	11	505	÷ 72	203	39 500	20,5	7,7	12,8	5,1
1974. . . . .	798	303	5	495	÷ 160	216	40 100	19,9	7,6	12,3	5,4
1975. . . . .	781	280	10	501	÷ 244	195	40 800	19,1	6,9	12,3	4,8
1976. . . . .	756	291	6	465	144	186	41 400	18,3	7,0	11,2	4,5
1977. . . . .	759	271	9	488	÷ 27	235	41 900	18,1	6,5	11,7	5,6
1978. . . . .	742	303	15	439	÷ 136	242	42 500	17,5	7,1	10,3	5,7
1979. . . . .	790	269	6	521	45	248	43 045	18,4	6,2	12,1	5,8
1980. . . . .	741	309	7	432	÷ 30	244	43 452	17,1	7,1	9,9	5,6
1981. . . . .	753	293	7	460	÷ 61	202	43 857	17,2	6,7	10,5	4,6
1982. . . . .	726	316	9	410	109	217	44 245	16,4	7,1	9,3	4,9
1983. . . . .	669	348	10	321	46	206	44 570	15,0	7,8	7,2	4,6
1984. . . . .	691	345	5	346	÷ 131	200	45 062	15,3	7,7	7,7	4,4
1985. . . . .	738	335	7	403	81	188	45 573	16,2	7,4	8,8	4,1
1986. . . . .	787	367	5	420	÷ 111	222	46 054	17,1	8,0	9,1	4,8

TRANSLATION. - HEADING, Columns 1-7: absolute figures; 8-11: per 1 000 population; 1 and 8: live births; 2 and 9: deaths, total; 3: deaths during first year of life; 4 and 10: natural increase; 5: net emigration to Denmark; 6 and 11: marriages; 7: mean population.

**Tabel 101. Fertilitets- og reproduktionstallene 1961/65–1986. Færøerne**  
Fertility and reproduction rates 1961/65–1986. Faroe Islands

	De aldersbetingede fertilitetskvotienter <sup>1</sup>							Samlet fertilitet <sup>2</sup>	Brutto-reproduktions-tallet <sup>2</sup>	Netto-reproduktions-tallet <sup>3</sup>
	15–19 år	20–24 år	25–29 år	30–34 år	35–39 år	40–44 år	45–49 år			
	1	2	3	4	5	6	7	8	9	10
1961/65 gnstl. ....	46,7	236,8	207,2	157,1	92,9	37,6	2,9	3 906	1 871	1 821
1966/70 " .....	77,1	228,6	205,2	136,9	87,5	33,0	1,9	3 851	1 895	1 851
1971/75 " .....	71,3	192,9	176,4	108,2	54,8	20,9	1,7	3 131	1 524	1 490
1976/80 " .....	58,3	155,2	153,3	94,1	54,0	11,6	0,4	2 635	1 283	1 256
1981/85 " .....	40,2	132,4	144,1	90,3	39,5	9,7	0,5	2 284	1 100	1 082
1971 .....	73,0	199,7	174,6	106,7	58,0	29,0	1,9	3 215	1 675	1 637
1972 .....	70,5	199,4	180,2	119,2	66,2	15,6	–	3 256	1 566	1 531
1973 .....	72,0	216,7	166,0	111,1	56,0	19,3	2,8	3 220	1 533	1 499
1974 .....	74,4	179,9	184,2	100,5	47,2	23,9	2,9	3 065	1 499	1 465
1975 .....	66,7	168,8	176,9	103,5	46,5	16,9	1,0	2 902	1 346	1 317
1976 .....	65,4	162,9	153,5	100,0	50,6	14,1	1,0	2 738	1 355	1 326
1977 .....	62,5	158,0	151,6	92,9	59,4	12,3	–	2 684	1 347	1 318
1978 .....	48,7	149,1	161,4	91,6	61,0	7,6	–	2 597	1 247	1 220
1979 .....	60,1	150,3	155,5	101,9	55,4	14,9	1,0	2 696	1 275	1 247
1980 .....	54,8	155,9	144,6	84,2	43,8	9,3	–	2 463	1 192	1 167
1981 .....	54,4	145,8	146,2	91,3	48,2	7,5	–	2 467	1 221	1 200
1982 .....	45,2	141,8	150,3	89,2	33,2	9,9	–	2 348	1 148	1 129
1983 .....	32,8	132,4	129,6	88,2	34,5	12,4	2,3	2 161	962	945
1984 .....	35,5	121,8	138,7	89,6	37,4	10,4	–	2 167	1 068	1 050
1985 .....	33,1	120,3	155,9	93,2	44,4	8,1	–	2 275	1 103	1 084
1986 .....	33,7	136,8	160,4	96,9	41,4	6,3	0,9	2 382	1 172	1 152

Anm. De aldersbetingede fertilitetskvotienter, der til og med 1980 er opgjort som samlede gennemsnit for hver femårs-aldersklasse under ét, er fra og med 1981 beregnet som simple gennemsnit af kvotienterne vedrørende de enkelte étårs-aldersklasser af kvinder i de fertile aldre, hvorved man eliminerer virkningerne af forskydninger fra år til år i kvindernes aldersfordeling inden for de enkelte femårs-aldersintervaller. En beregning af fertilitetsmålene i 1981 på grundlag af de to fremgangsmåder viser dog kun beskedne forskelle mellem resultaterne.

1, 2 Se bilag 1: Ordforklaringer og bilag 2: Teknisk beskrivelse af beregningsmetoder.

3 *Nettoreproduktionstallet* angiver for en fem-års periode det antal levendefødte piger, som 1 000 kvinder ville sætte i verden i løbet af de fertile aldre 15–49 år, hvis 1) de 1 000 kvinder fra 0-års alderen antalsmæssigt reduceres svarende til femårets dødelighedsrater, og 2) kvinderne i hver aldersklasse føder netop så mange børn som angivet ved femårets fertilitetskvotienter. For hvert af kalenderårene i 1971–75, 1976–80 og 1981–85 er anvendt dødelighedsraterne fra hvert af disse femår under ét. For året 1986 er også anvendt dødelighedsraterne fra 1981–85.

TRANSLATION. – HEADING, Columns 1–7: age-specific fertility rates; 8: total fertility rate; 9: gross reproduction rate; 10: net reproduction rate.

**Tabel 102. De aldersbetingede fertilitetskvotienter<sup>1</sup> i og uden for ægteskab 1961/65–1971/75. Færøerne**  
Age-specific fertility rates for married women and for other women 1961/65–1971/75. Faroe Islands

	Antal levendefødte	15–19 år	20–24 år	25–29 år	30–34 år	35–39 år	40–44 år	45–49 år
	1	2	3	4	5	6	7	8
<b>A. Født i ægteskab:</b>								
1961/65 gnstl. ....	765	569,4	407,1	247,8	173,7	103,0	43,3	3,7
1966/70 " .....	774	719,5	343,6	230,7	148,4	95,8	36,7	2,2
1971/75 " .....	604	384,6	282,3	191,5	115,7	55,7	22,2	2,2
<b>B. Født uden for ægteskab:</b>								
1961/65 gnstl. ....	70	21,3	55,4	22,6	18,0	9,0	7,0	–
1966/70 " .....	118	42,9	77,2	51,6	12,3	10,2	–	–
1971/75 " .....	189	58,6	110,0	65,8	55,6	10,8	–	–

<sup>1</sup> Antal levendefødte pr. 1 000 kvinder i den pågældende alders- og civilstandsklasse.

TRANSLATION. – HEADING, Column 1: live births; 2–8: per 1 000 women in each age group. – FRONT COLUMN: A: births to married women; B: births to other women.

Tabel 103. **Antal levendefødte i og uden for ægteskab 1986 fordelt efter moderens alder. Færøerne**

Live births to married women and to other women in 1986, by age of mother. Faroe Islands

Moderens alder	Født i ægteskab			Født uden for ægteskab			I alt		
	Dreng 1	Piger 2	I alt 3	Dreng 4	Piger 5	I alt 6	Dreng 7	Piger 8	I alt 9
Under 20 år .....	6	–	6	25	41	66	31	41	72
20–24 år .....	51	49	100	74	58	132	125	107	232
25–29 » .....	87	89	176	43	39	82	130	128	258
30–34 » .....	69	54	123	10	19	29	79	73	152
35–39 » .....	31	29	60	1	3	4	32	32	64
40–44 » .....	1	6	7	1	–	1	2	6	8
45–49 » .....	–	–	–	1	–	1	1	–	1
<b>I alt .....</b>	<b>245</b>	<b>227</b>	<b>472</b>	<b>155</b>	<b>160</b>	<b>315</b>	<b>400</b>	<b>387</b>	<b>787</b>

TRANSLATION. – HEADING, Columns 1–3: births to married women; 4–6: births to other women; 7–9: total; 1, 4 and 7: males; 2, 5 and 8: females; 3, 6 and 9: total. – FRONT COLUMN: age of mother.

Tabel 104. **Antal døde 1982–1986 fordelt efter køn og alder. Færøerne**

Deaths 1982–1986 by sex and age. Faroe Islands

Aldersklasser	Mænd					Kvinder				
	1982 1	1983 2	1984 3	1985 4	1986 5	1982 6	1983 7	1984 8	1985 9	1986 10
Under 1 år .....	5	7	3	2	3	4	3	2	5	2
1–4 år .....	1	1	1	2	2	–	1	–	–	–
5–9 » .....	2	–	1	2	1	–	1	1	–	1
10–14 » .....	–	3	–	–	1	–	1	1	–	–
15–19 » .....	3	1	7	3	4	–	–	–	4	3
20–24 » .....	3	1	3	3	1	–	–	–	–	1
25–29 » .....	1	1	4	3	1	–	–	2	–	–
30–34 » .....	2	3	1	1	5	2	2	–	1	–
35–39 » .....	2	2	2	1	1	1	1	1	1	2
40–44 » .....	1	1	4	–	3	1	2	2	–	2
45–49 » .....	2	5	7	8	7	5	5	2	1	3
50–54 » .....	7	5	8	8	1	–	1	–	2	2
55–59 » .....	12	11	8	5	15	8	2	5	4	3
60–64 » .....	19	21	10	20	13	7	8	9	8	11
65–69 » .....	17	13	20	28	18	8	9	10	14	14
70–74 » .....	25	29	34	34	32	10	15	18	16	28
75–79 » .....	27	26	40	31	37	17	38	14	28	17
80–84 » .....	27	22	28	24	29	35	19	24	22	33
85–89 » .....	17	18	14	15	12	20	32	21	17	32
90 år og derover ...	8	12	19	7	12	17	26	19	15	15
<b>I alt .....</b>	<b>181</b>	<b>182</b>	<b>214</b>	<b>197</b>	<b>198</b>	<b>135</b>	<b>166</b>	<b>131</b>	<b>138</b>	<b>169</b>

TRANSLATION. – HEADING, Columns 1–5: males; 6–10: females. – FRONT COLUMN: age.

**Tabel 105. Antal døde pr. 1 000 personer i hver aldersklasse. Færøerne**  
Deaths per 1 000 population by age. Faroe Islands

	Mænd				Kvinder			
	1966-70 gnstl. 1	1971-75 gnstl. 2	1976-80 gnstl. 3	1981-85 gnstl. 4	1966-70 gnstl. 5	1971-75 gnstl. 6	1976-80 gnstl. 7	1981-85 gnstl. 8
Under 1 år <sup>1</sup> .....	20,74	15,38	10,30	11,34	13,22	12,33	12,45	9,85
1- 4 år .....	1,13	0,99	0,49	0,65	0,60	0,98	0,94	0,14
5- 9 " .....	0,78	1,25	0,94	0,68	0,10	0,28	0,10	0,21
10-14 " .....	0,32	0,30	0,37	0,38	0,54	0,32	0,19	0,20
15-19 " .....	0,22	0,32	1,09	1,41	0,25	0,24	0,22	0,38
20-24 " .....	0,87	1,19	1,49	1,16	0,16	-	0,67	0,13
25-29 " .....	1,17	0,37	1,03	1,15	0,74	0,16	0,27	0,25
30-34 " .....	1,05	0,47	0,95	1,13	0,42	0,36	0,45	0,65
35-39 " .....	1,59	1,57	1,33	0,96	0,20	1,95	1,05	0,60
40-44 " .....	1,79	2,33	1,58	1,18	1,70	1,42	1,74	1,06
45-49 " .....	2,81	5,32	3,06	4,17	2,08	2,09	2,05	3,28
50-54 " .....	5,47	4,65	5,04	6,40	3,52	2,66	2,69	1,41
55-59 " .....	8,98	10,14	9,25	8,95	6,33	4,49	6,37	4,10
60-64 " .....	15,55	19,48	15,40	17,83	9,92	9,85	10,93	8,18
65-69 " .....	31,06	28,14	30,22	23,76	20,61	17,57	16,96	12,57
70-74 " .....	48,44	38,81	36,48	41,81	34,29	33,21	21,87	20,20
75-79 " .....	74,34	68,62	78,17	75,06	67,26	58,14	38,12	42,74
80-84 " .....	126,86	141,63	109,31	115,24	84,51	113,68	68,37	83,10
85 år og derover .....	227,59	176,57	184,35	153,56	186,32	213,33	161,41	121,93
<b>I alt .....</b>	<b>7,8</b>	<b>7,7</b>	<b>7,6</b>	<b>8,2</b>	<b>6,6</b>	<b>7,0</b>	<b>5,9</b>	<b>6,4</b>

<sup>1</sup> Pr. 1 000 levendefødte.

TRANSLATION. - HEADING, Columns 1-4: males; 5-8: females. - FRONT COLUMN: age.

**Tabel 106. Børnedødeligheden fordelt efter levetid 1961/65-1981/85. Færøerne**  
Infant mortality rates by age 1961/65-1981/85. Faroe Islands

	Pr. 1 000 fødte		Pr. 1 000 levendefødte					
	Dødfødte + døde u. 7 dage (perinatal dødelighed)		Døde under 28 dage (neonatal dødelighed)		Døde 28 dage-under 1 år (postneonatal dødelighed)		Døde under 1 år (spædbørnsdødelighed)	
	Dreng 1	Piger 2	Dreng 3	Piger 4	Dreng 5	Piger 6	Dreng 7	Piger 8
1961-65 gnstl. ....	31,2	22,2	15,6	11,0	6,9	5,0	22,5	16,0
1966-70 " .....	29,6	23,8	16,3	10,0	4,4	3,2	20,7	13,2
1971-75 " .....	24,8	22,4	12,9	10,7	2,5	1,6	15,4	12,3
1976-80 " .....	16,4	17,1	7,3	7,1	3,0	5,4	10,3	12,5
1981-85 " .....	14,5	11,6	7,6	6,6	3,7	3,3	11,3	9,9

TRANSLATION. - HEADING, Columns 1-2: perinatal mortality; 3-4: neonatal mortality; 5-6: post-neonatal mortality; 7-8: infant mortality; 1, 3, 5 and 7: males; 2, 4, 6 and 8: females.

Tabel 107. **Dødsårsagerne 1986. Færøerne**  
Causes of death 1986. Faroe Islands

International nomen- klatur, liste B													I alt		
	Under 1 år		1-4 år		5-14 år		15-64 år		65 år og derover						
	Md. 1	Kv. 2	Md. 3	Kv. 4	Md. 5	Kv. 6	Md. 7	Kv. 8	Md. 9	Kv. 10	Md. 11	Kv. 12	I alt 13		
B 4	Enteritis og andre former f. diarré . . .	-	-	1	-	-	-	-	-	-	-	1	-	1	
B 6	Al anden tuberkulose, incl. følgetilst.	-	-	-	-	-	-	-	-	1	-	1	-	1	
B 11	Meningokokinfektion . . . . .	-	-	1	-	1	-	1	-	-	-	3	-	3	
B 18	Andre infektionssygdomme . . . . .	-	-	-	-	-	-	-	-	1	-	1	-	1	
B 19	Ondartede svulster . . . . .	-	-	-	-	-	1	10	13	33	18	43	32	75	
B 20	Godartede og uspec. svulster . . . . .	-	-	-	-	-	-	-	-	-	1	-	1	1	
B 21	Sukkersyge . . . . .	-	-	-	-	-	-	-	-	2	2	2	2	4	
B 26	Hjertesygdomme, kroniske, rheumat..	-	-	-	-	-	-	-	2	-	1	-	3	3	
B 27	Blodtryksforhøjelse . . . . .	-	-	-	-	-	-	-	-	1	1	1	1	2	
B 28	Iskæmiske hjertesygdomme . . . . .	-	-	-	-	-	-	15	3	61	52	76	55	131	
B 29	Andre hjertesygdomme . . . . .	-	-	-	-	-	-	1	1	5	10	6	11	17	
B 30	Karsygdomme i centralnervesystem..	-	-	-	-	-	-	4	1	16	22	20	23	43	
B 31	Influenza . . . . .	-	-	-	-	-	-	-	-	-	1	-	1	1	
B 32	Lungebetændelse . . . . .	-	-	-	-	-	-	-	1	6	3	6	4	10	
B 33	Bronkitis, udv. lunger og astma . . . . .	-	-	-	-	-	-	2	-	3	3	5	3	8	
B 34	Mavesår og sår på tolvfingertarm . . .	-	-	-	-	-	-	-	-	-	2	-	2	2	
B 36	Bugbrok og tarmslyng . . . . .	-	-	-	-	-	-	-	-	-	1	-	1	1	
B 39	Forstørret blærehalskirtel . . . . .	-	-	-	-	-	-	-	-	1	-	1	-	1	
B 43	Fødselslæsion, vanskelig fødsel samt anden anoxi og hypoxi . . . . .	-	1	-	-	-	-	-	-	-	-	-	1	1	
B 45	Symptomer og mangelf. def. tilstande	2	1	-	-	-	-	-	-	2	4	4	5	9	
B 46	Alle andre sygdomme . . . . .	-	-	-	-	1	-	5	-	7	8	13	8	21	
B E 47	Motorkøretøjsulykker . . . . .	-	-	-	-	-	-	4	5	2	3	6	8	14	
B E 48	Alle andre ulykkestilfælde . . . . .	1	-	-	-	-	-	5	-	1	5	7	5	12	
B E 49	Selv mord . . . . .	-	-	-	-	-	-	4	1	-	-	4	1	5	
	<b>I alt . . . . .</b>	<b>3</b>	<b>2</b>	<b>2</b>	<b>-</b>	<b>2</b>	<b>1</b>	<b>51</b>	<b>27</b>	<b>140</b>	<b>139</b>	<b>198</b>	<b>169</b>	<b>367</b>	

TRANSLATION. - HEADING, Columns 1-10: age; 1, 3, 5, 7, 9 and 11: males; 2, 4, 6, 8, 10 and 12: females; 11-13: total. - FRONT COLUMN: International Statistical Classification of Causes of Death (World Health Organization, Geneva 1967). Abbreviated list. For translation, see corresponding table for Denmark.

Tabel 108. Dødelighedstavler for årene 1966-1985. Færøerne

Life tables for the years 1966-1985. Faroe Islands

Alder	Mænd			Kvinder			Alder	Mænd			Kvinder		
	Overlevende <sup>1</sup>	Aldersklassens døds-hyppighed <sup>2</sup>	Middellevetid <sup>1,3</sup>	Overlevende <sup>1</sup>	Aldersklassens døds-hyppighed <sup>2</sup>	Middellevetid <sup>1,3</sup>		Overlevende <sup>1</sup>	Aldersklassens døds-hyppighed <sup>2</sup>	Middellevetid <sup>1,3</sup>	Overlevende <sup>1</sup>	Aldersklassens døds-hyppighed <sup>2</sup>	Middellevetid <sup>1,3</sup>
	1	2	3	4	5	6		1	2	3	4	5	6
<b>1966-1970</b>							<b>1976-1980</b>						
0; 1 år	10 000	207	72,3	10 000	132	76,4	0; 1 år	10 000	116	73,4	10 000	124	78,7
1; 5 »	9 793	45	72,8	9 868	24	76,4	1; 5 »	9 884	25	73,3	9 876	27	78,7
5; 10 »	9 749	39	69,1	9 844	5	72,6	5; 10 »	9 859	48	69,5	9 849	5	74,9
10; 15 »	9 711	16	64,4	9 839	27	67,7	10; 15 »	9 812	13	64,8	9 844	9	69,9
15; 20 »	9 695	11	59,5	9 812	13	62,8	15; 20 »	9 799	53	59,9	9 835	11	65,0
20; 25 »	9 684	43	54,5	9 800	8	57,9	20; 25 »	9 747	85	55,2	9 824	33	60,1
25; 30 »	9 642	58	49,8	9 792	37	53,0	25; 30 »	9 664	50	50,6	9 792	11	55,3
30; 35 »	9 586	52	45,0	9 756	21	48,1	30; 35 »	9 616	45	45,9	9 781	31	50,3
35; 40 »	9 536	79	40,3	9 736	10	43,2	35; 40 »	9 573	71	41,1	9 751	47	45,5
40; 45 »	9 460	89	35,6	9 726	85	38,3	40; 45 »	9 505	69	36,4	9 705	98	40,7
45; 50 »	9 376	140	30,9	9 644	104	33,6	45; 50 »	9 439	156	31,6	9 610	91	36,0
50; 55 »	9 245	270	26,3	9 544	175	28,9	50; 55 »	9 292	246	27,1	9 523	133	31,4
55; 60 »	8 996	439	21,9	9 377	312	24,4	55; 60 »	9 063	458	22,7	9 396	318	26,7
60; 65 »	8 601	748	17,8	9 085	484	20,1	60; 65 »	8 648	745	18,6	9 097	531	22,5
65; 70 »	7 957	1 441	14,1	8 645	980	16,0	65; 70 »	8 004	1 344	14,9	8 614	793	18,7
70; 75 »	6 810	2 160	11,0	7 798	1 579	12,4	70; 75 »	6 928	1 846	11,8	7 931	1 001	15,0
75; 80 »	5 339	3 135	8,3	6 567	2 879	9,3	75; 80 »	5 649	3 208	8,9	7 137	1 796	11,4
80; 85 »	3 665	4 816	6,0	4 676	3 489	7,0	80; 85 »	3 837	4 115	6,9	5 855	3 083	8,3
<b>1971-1975</b>							<b>1981-1985</b>						
0; 1 år	10 000	152	72,4	10 000	124	76,7	0; 1 år	10 000	118	73,3	10 000	98	79,6
1; 5 »	9 848	40	72,5	9 876	40	76,6	1; 5 »	9 882	15	73,1	9 902	17	79,4
5; 10 »	9 808	62	68,8	9 836	14	72,9	5; 10 »	9 867	32	69,2	9 885	8	75,5
10; 15 »	9 747	15	64,2	9 822	16	68,0	10; 15 »	9 836	19	64,5	9 877	12	70,6
15; 20 »	9 732	17	59,3	9 806	12	63,1	15; 20 »	9 817	70	59,6	9 865	16	65,7
20; 25 »	9 715	59	54,4	9 794	0	58,2	20; 25 »	9 748	57	55,0	9 849	9	60,8
25; 30 »	9 657	19	49,7	9 794	9	53,2	25; 30 »	9 693	61	50,3	9 839	10	55,8
30; 35 »	9 639	23	44,8	9 786	19	48,2	30; 35 »	9 634	56	45,6	9 830	36	50,9
35; 40 »	9 617	78	39,9	9 768	99	43,3	35; 40 »	9 579	47	40,8	9 795	27	46,1
40; 45 »	9 542	115	35,2	9 672	71	38,7	40; 45 »	9 534	64	36,0	9 769	61	41,2
45; 50 »	9 432	265	30,6	9 604	104	34,0	45; 50 »	9 473	222	31,2	9 709	149	36,4
50; 55 »	9 183	229	26,3	9 505	132	29,3	50; 55 »	9 262	280	26,9	9 565	76	31,9
55; 60 »	8 973	504	21,9	9 379	225	24,7	55; 60 »	9 003	494	22,6	9 492	198	27,1
60; 65 »	8 521	906	17,9	9 168	475	20,2	60; 65 »	8 559	806	18,6	9 305	384	22,6
65; 70 »	7 749	1 339	14,5	8 732	864	16,1	65; 70 »	7 869	1 144	15,0	8 948	654	18,4
70; 75 »	6 711	1 765	11,3	7 978	2 524	12,4	70; 75 »	6 969	1 916	11,6	8 363	995	14,5
75; 80 »	5 526	2 926	8,2	6 762	2 534	9,1	75; 80 »	5 634	3 250	8,7	7 530	1 888	10,8
80; 85 »	3 909	5 439	5,6	5 049	4 426	6,4	80; 85 »	3 803	4 420	6,6	6 109	3 409	7,8

<sup>1</sup> Refererer til den laveste fødselsdag, fx angiver 54,5 år middellevetiden for en 20-årig mand i dødelighedstavlen 1966-1970.

<sup>2</sup> Tallene angiver (i 10 000-dele) hyppigheden af dødsfald mellem de to fødselsdage, der er angivet i forspalten.

<sup>3</sup> Gennemsnittet af de levetider som opnås af et antal jævnaldrende, der uddør efter dødelighedstavlen.

TRANSLATION. - HEADING, Columns 1-3: males; 4-6: females; 1 and 4: survivors; 2 and 5: mortality of group; 3 and 6: average expectation of life. - FRONT COLUMN: age (years).

**Tabel 109. Antal vielser 1986 fordelt efter de viedes indbyrdes alder. Færøerne**  
 Marriages 1986 by age of both spouses. Faroe Islands

Bridens alder	Brudgommens alder											I alt 13	
	Under 20 år 1	20-24 år 2	25-29 år 3	30-34 år 4	35-39 år 5	40-44 år 6	45-49 år 7	50-54 år 8	55-59 år 9	60-64 år 10	65-69 år 11		70 år og der- over 12
Under 20 år .....	-	14	3	1	-	-	-	-	-	-	-	-	18
20-24 år .....	-	44	41	8	1	-	-	-	-	-	-	-	94
25-29 " .....	-	8	32	14	5	-	-	1	-	-	-	-	60
30-34 " .....	-	1	2	12	6	5	1	-	-	-	-	-	27
35-39 " .....	-	-	-	2	3	1	1	-	-	-	-	-	7
40-44 " .....	-	-	-	-	-	2	4	2	1	-	-	-	9
45-49 " .....	-	-	-	-	-	-	1	-	-	-	-	-	1
50-54 " .....	-	-	-	-	-	-	-	1	-	-	-	-	1
55-59 " .....	-	-	-	-	-	-	-	-	1	1	-	-	2
60-64 " .....	-	-	-	-	-	-	-	-	-	1	1	-	2
65-69 " .....	-	-	-	-	-	-	-	-	-	-	-	-	-
70 år og derover .....	-	-	-	-	-	-	-	-	-	-	-	1	1
<b>I alt .....</b>	<b>-</b>	<b>67</b>	<b>78</b>	<b>37</b>	<b>15</b>	<b>8</b>	<b>7</b>	<b>4</b>	<b>2</b>	<b>2</b>	<b>1</b>	<b>1</b>	<b>222</b>

ANM. Den gennemsnitlige vielsesalder for 1. gangs viede var 28,4 for mænd og 25,3 for kvinder. For samtlige viede var tallene henholdsvis 30,1 år og 27,1 år.

TRANSLATION. - HEADING, Columns 1-12: age of bridegroom; 13: total. - FRONT COLUMN: age of bride.

**Tabel 110. Befolkningens fordeling efter køn og alder pr. 1. januar 1987. Færøerne**  
 Population at 1 January 1987, by sex and age. Faroe Islands

Alder	Mænd 1	Kvinder 2	I alt 3
<b>I alt .....</b>	<b>24 287</b>	<b>22 065</b>	<b>46 352</b>
Under 1 år .....	401	387	788
1- 4 år .....	1 483	1 336	2 819
5- 9 " .....	1 970	1 848	3 818
10-14 " .....	2 165	1 921	4 086
15-19 " .....	2 162	2 046	4 208
20-24 " .....	2 147	1 761	3 908
25-29 " .....	1 876	1 612	3 488
30-34 " .....	1 739	1 569	3 308
35-39 " .....	1 833	1 551	3 384
40-44 " .....	1 626	1 261	2 887
45-49 " .....	1 246	1 053	2 299
50-54 " .....	1 100	902	2 002
55-59 " .....	1 047	1 009	2 056
60-64 " .....	980	1 014	1 994
65-69 " .....	905	916	1 821
70-74 " .....	733	769	1 502
75-79 " .....	473	522	995
80-84 " .....	253	335	588
85-89 " .....	100	178	278
90-94 " .....	40	67	107
95 år og derover .....	8	8	16

TRANSLATION. - HEADING, Column 1: males; 2: females; 3: males and females; - FRONT COLUMN: age.



Tabel 111. **Middelfolketal 1986 efter køn og alder. Færøerne**  
 Mean population, 1986, by sex and age. Faroe Islands

Alder	Mænd 1	Kvinder 2	I alt 3
<b>I alt</b> .....	<b>24 114</b>	<b>21 940</b>	<b>46 054</b>
Under 1 år .....	390	372	762
1- 4 år .....	1 485	1 349	2 834
5- 9 " .....	1 967	1 841	3 808
10-14 " .....	2 163	1 924	4 087
15-19 " .....	2 200	2 071	4 271
20-24 " .....	2 076	1 714	3 790
25-29 " .....	1 864	1 620	3 484
30-34 " .....	1 739	1 557	3 296
35-39 " .....	1 809	1 508	3 317
40-44 " .....	1 596	1 249	2 845
45-49 " .....	1 220	1 022	2 242
50-54 " .....	1 090	920	2 010
55-59 " .....	1 055	1 004	2 059
60-64 " .....	981	1 009	1 990
65-69 " .....	902	915	1 817
70-74 " .....	714	761	1 475
75-79 " .....	469	522	991
80-84 " .....	247	331	578
85-89 " .....	99	182	281
90-94 " .....	40	61	101
95 år og derover .....	8	8	16

TRANSLATION. - HEADING, Column 1: males; 2: females; 3: males and females; - FRONT COLUMN: age.



**O. Grønland**

Tabel 112. **Oversigt over befolkningens bevægelser 1931-1986<sup>1</sup>. Grønland**  
 Summary vital statistics 1931-1986. Greenland

År	Levende-fødte <sup>2</sup>	Døde <sup>2</sup> i alt	Døde <sup>2</sup> under 1 år	Fødsels- overskud	Netto- udvan- dring til Danmark	Vielser <sup>3</sup>	Middel- folke- tallet	Pr. 1 000 indbyggere			
								Levende- fødte	Døde	Fødsels- overskud	Vielser
	1	2	3	4	5	6	7	8	9	10	11
1931-35 gnstl. ....	781	553	...	228	18	142	17 100	45,7	32,3	13,3	8,3
1936. ....	740	811	...	÷ 71	1	187	17 600	42,0	46,1	÷ 4,0	10,6
1937. ....	767	474	...	293	÷ 13	179	17 800	43,0	26,6	16,4	10,0
1938. ....	731	375	...	356	÷ 37	167	18 100	40,3	20,7	19,6	9,2
1939. ....	762	680	...	82	÷ 16	...	18 300	41,7	37,2	4,5	...
1940. ....	873	356	...	517	÷ 152	169	18 600	47,0	19,2	27,8	9,1
1941. ....	815	364	...	451	÷ 8	159	19 100	42,6	19,0	23,6	8,3
1942. ....	904	448	...	456	÷ 1	151	19 600	46,1	22,9	23,3	7,7
1943. ....	796	429	...	367	÷ 2	175	20 000	39,8	21,4	18,3	8,7
1944. ....	911	491	...	420	-	...	20 400	44,7	24,1	20,6	...
1945. ....	818	408	...	410	÷ 4	142	20 800	39,4	19,7	19,8	6,8
1946. ....	920	416	...	504	128	138	21 200	43,5	19,7	23,8	6,5
1947. ....	953	490	...	463	÷ 94	179	21 600	44,1	22,7	21,4	8,3
1948. ....	890	536	...	354	÷ 98	154	22 000	40,5	24,4	16,1	7,0
1949. ....	964	916	...	48	÷ 1	143	22 100	43,6	41,4	2,2	6,5
1950. ....	1 137	575	...	562	÷ 69	249	22 300	50,9	25,8	25,2	11,2
1951. ....	984	582	...	402	÷ 164	224	22 700	43,3	25,6	17,7	9,9
1952. ....	1 037	460	...	577	÷ 201	193	23 100	44,8	19,9	25,0	8,3
1953. ....	1 115	398	106	717	÷ 173	213	25 000	44,5	15,9	28,6	8,5
1954. ....	1 135	395	130	740	÷ 47	198	25 700	44,1	15,3	28,7	7,7
1955. ....	1 238	381	103	857	÷ 157	221	26 600	46,5	14,3	32,2	8,3
1956. ....	1 293	353	106	940	÷ 248	227	27 700	46,7	12,7	33,9	8,2
1957. ....	1 362	332	131	1 030	÷ 203	195	28 900	47,1	11,5	35,6	6,7
1958. ....	1 414	289	106	1 125	÷ 240	212	30 100	47,0	9,6	37,4	7,0
1959. ....	1 490	309	107	1 181	÷ 216	207	31 200	47,7	9,9	37,8	6,6
1960. ....	1 586	255	102	1 331	47	286	32 500	48,8	7,8	41,0	8,8
1961. ....	1 645	293	104	1 352	16	209	33 700	48,8	8,7	40,1	6,2
1962. ....	1 609	361	129	1 248	5	212	34 900	46,1	10,4	35,8	6,1
1963. ....	1 671	291	103	1 380	÷ 474	240	36 200	46,1	8,0	38,1	6,6
1964. ....	1 795	335	118	1 460	÷ 424	250	37 900	47,4	8,8	38,5	6,6
1965. ....	1 741	337	122	1 404	21	231	39 200	44,4	8,6	35,8	5,9
1966. ....	1 781	329	102	1 452	215	235	40 900	43,6	8,1	35,5	5,8
1967. ....	1 688	314	83	1 374	÷ 243	231	42 900	39,3	7,3	32,0	5,4
1968. ....	1 577	333	105	1 244	÷ 616	216	44 700	35,3	7,4	27,8	4,8
1969. ....	1 311	311	69	1 000	...	201	46 000	28,5	6,8	21,7	4,4
1970. ....	1 144	283	54	861	...	199	46 400	24,6	6,1	18,5	4,3
1971. ....	1 028	289	44	739	5	211	47 200	21,8	6,1	15,6	4,5
1972. ....	948	286	28	662	...	236	48 300	19,6	5,9	13,7	4,9
1973. ....	940	336	37	604	645	196	49 000	19,2	6,9	12,3	4,0
1974. ....	866	332	28	534	614	213	49 485	17,5	6,7	10,8	4,3
1975. ....	868	313	34	555	344	234	49 584	17,5	6,3	11,2	4,7
1976. ....	859	348	45	511	454	203	49 692	17,3	7,0	10,3	4,1
1977. ....	918	354	31	564	1 050	216	49 433	18,6	7,2	11,4	4,4
1978. ....	870	314	26	556	320	264	49 243	17,7	6,4	11,3	5,4
1979. ....	900	403	38	497	44	286	49 555	18,2	8,1	10,0	5,8
1980. ....	1 028	383	33	645	÷ 70	306	50 208	20,5	7,6	12,8	6,1
1981. ....	1 051	383	34	668	÷ 125	293	51 039	20,6	7,5	13,1	5,7
1982. ....	1 066	425	42	641	166	312	51 669	20,6	8,2	12,4	6,0
1983. ....	985	434	39	551	46	276	52 125	18,9	8,3	10,6	5,3
1984. ....	1 054	439	30	615	÷ 37	316	52 644	20,0	8,3	11,7	6,0
1985. ....	1 140	436	28	704	264	344	53 173	21,4	8,2	13,2	6,5
1986. ....	1 070	446	25	624	296	349	53 570	20,0	8,3	11,6	6,5

<sup>1</sup> 1931-52 inkl. vedrører tallene den indfødte befolkning, derefter den samlede befolkning. I 1931 og 1952 udgjorde den indfødte befolkning hhv. 97% og 94% af den samlede befolkning. <sup>2</sup> 1931-51 inkl. er dødfødsle medregnet både under levendefødte og under døde. <sup>3</sup> 1932-35 inkl. er Østgrønland ikke medregnet. Pr. 1. januar 1934 var folketallet for den indfødte befolkning 978 personer.

TRANSLATION. - HEADING, Columns 1-7: absolute figures; 8-11: per 1 000 population; 1 and 8: live births (stillbirths included in figures for 1931 through 1951); 2 and 9: deaths, total (stillbirths included in figures for 1931 through 1951); 3: deaths during first year of life; 4 and 10: natural increase; 5: net emigration to Denmark; 6 and 11: marriages (East Greenland not included in figures for 1932 through 1935); 7: mean population.

Tabel 113. **Fertilitets- og reproduktionstallene 1961/65-1986. Grønland**  
Fertility and reproduction rates 1961/65-1986. Greenland

	De aldersbetingede fertilitetskvotienter <sup>1</sup>							Samlet fertilitet <sup>2</sup>	Brutto-reproduktions-tallet <sup>2</sup>	Netto-reproduktions-tallet <sup>3</sup>
	15-19 år	20-24 år	25-29 år	30-34 år	35-39 år	40-44 år	45-49 år			
	1	2	3	4	5	6	7			
1961/65 gnstl. ....	129,7	325,8	328,9	261,5	194,8	88,2	10,6	6 698	3 283	2 959
1966/70 " .....	121,0	293,1	247,3	172,8	112,5	54,0	5,5	5 031	2 457	2 238
1971/75 " .....	84,8	165,4	137,0	83,3	42,1	16,7	2,3	2 658	1 280	1 186
1976/80 " .....	64,3	136,0	130,7	72,1	36,2	11,9	0,6	2 259	1 087	1 018
1981/85 " .....	67,3	126,5	120,1	77,1	34,6	10,4	0,6	2 183	1 060	985
1971 .....	104,1	182,1	153,8	97,3	48,6	26,4	1,3	3 068	1 513	1 401
1972 .....	103,5	166,6	133,3	88,6	42,3	17,1	3,8	2 776	1 288	1 194
1973 .....	79,3	168,9	140,3	87,2	45,5	13,3	2,4	2 685	1 273	1 179
1974 .....	67,4	151,7	131,9	72,9	43,4	15,0	1,1	2 417	1 138	1 054
1975 .....	69,7	157,6	125,7	70,4	30,7	11,6	3,0	2 344	1 188	1 101
1976 .....	69,2	144,2	119,4	65,9	34,8	11,6	1,0	2 231	1 051	985
1977 .....	63,5	152,5	127,3	76,0	34,4	10,7	1,0	2 327	1 091	1 023
1978 .....	59,7	126,3	132,5	67,1	39,1	10,0	-	2 174	1 076	1 008
1979 .....	62,2	128,7	125,8	67,8	35,3	11,9	-	2 159	1 071	1 003
1980 .....	67,0	128,1	148,4	83,5	37,3	15,2	1,0	2 403	1 144	1 070
1981 .....	70,5	134,3	135,3	79,4	34,6	8,5	-	2 313	1 154	1 073
1982 .....	70,1	131,2	124,4	80,1	35,6	10,8	-	2 261	1 090	1 013
1983 .....	62,5	118,6	108,5	68,5	33,9	13,6	-	2 028	955	888
1984 .....	62,4	117,9	119,0	74,1	36,2	9,9	1,0	2 103	1 001	930
1985 .....	71,2	130,5	113,2	83,5	32,8	9,0	1,8	2 210	1 098	1 021
1986 .....	74,8	114,9	102,1	74,5	36,5	9,5	0,8	2 066 <sup>4</sup>	998	928

Anm. De aldersbetingede fertilitetskvotienter, der til og med 1980 er opgjort som samlede gennemsnit for hver femårs-aldersklasse under ét, er fra og med 1981 beregnet som simple gennemsnit af kvotienterne vedrørende de enkelte étårs-aldersklasser af kvinder i de fertile aldre, hvorved man eliminerer virkningerne af forskydninger fra år til år i kvindernes aldersfordeling inden for de enkelte femårs-aldersintervaller. En beregning af fertilitetsmålene i 1981 på grundlag af de to fremgangsmåder viser dog kun beskedne forskelle mellem resultaterne.

<sup>1</sup> 2 Se bilag 1: Ordforklaringer og bilag 2: Teknisk beskrivelse af beregningsmetoder.

<sup>3</sup> Netto-reproduktions-tallet angiver for en fem-års periode det antal levendefødte piger, som 1 000 kvinder ville sætte i verden i løbet af de fertile aldre 15-49 år, hvis 1) de 1 000 kvinder fra 0-års alderen antalsmæssigt reduceres svarende til femårets dødelighedsrater, og 2) kvinderne i hver aldersklasse føder netop så mange børn som angivet ved femårets fertilitetskvotienter. For hvert af kalenderårene i 1971-75, 1976-80 og 1981-85 er anvendt dødelighedsraterne fra hvert af disse femår under ét. For året 1986 er også anvendt dødelighedsraterne fra 1981-85.

<sup>4</sup> Samlet fertilitet for kvinder født i Grønland udgjorde i 1986: 2 088.

TRANSLATION. - HEADING Columns 1-7: age-specific fertility rates; 8: total fertility rate; 9: gross reproduction rate; 10: net reproduction rate.

Tabel 114. **De aldersbetingede fertilitetskvotienter<sup>1</sup> i og uden for ægteskab 1961/65-1981/85. Grønland**

Age-specific fertility rates for married women and for other women 1961/65-1981/85. Greenland

	Antal levendefødte	15-19 år	20-24 år	25-29 år	30-34 år	35-39 år	40-44 år	45-49 år	
		1	2	3	4	5	6	7	8
		<b>A. Født i ægteskab:</b>							
1961/65 gnstl. ....	1 122	516,7	454,7	376,0	290,1	201,6	99,5	12,7	
1966/70 " .....	920	425,9	412,6	274,7	181,6	126,1	58,1	7,5	
1971/75 " .....	489	309,5	256,3	168,8	89,9	44,0	20,1	3,0	
1976/80 " .....	360	394,9	214,8	161,6	77,5	38,2	13,7	0,8	
1981/85 " .....	347	249,3	209,9	159,2	90,1	36,3	13,2	0,6	
<b>B. Født uden for ægteskab:</b>									
1961/65 gnstl. ....	570	112,0	263,0	202,8	153,8	125,0	39,7	6,7	
1966/70 " .....	580	115,2	223,7	174,1	128,6	75,2	25,5	-	
1971/75 " .....	441	76,6	128,3	90,7	65,9	39,0	7,8	-	
1976/80 " .....	555	61,6	121,3	105,0	61,6	30,6	6,2	-	
1981/85 " .....	712	67,0	115,6	98,9	63,0	30,8	4,9	0,6	

<sup>1</sup> Antal levendefødte pr. 1 000 kvinder i den pågældende alders- og civilstandsklasse.

TRANSLATION. - HEADING, Column 1: live births; 2-8: per 1 000 women in each age group. - FRONT COLUMN: A: births to married women; B: births to other women.

**Tabel 115. Antal levendefødte i og uden for ægteskab 1986 fordelt efter moderens alder. Grønland**

Live births to married women and to other women in 1986, by age of mother. Greenland

Moderens alder	Født i ægteskab			Født uden for ægteskab			I alt		
	Drenge 1	Piger 2	I alt 3	Drenge 4	Piger 5	I alt 6	Drenge 7	Piger 8	I alt 9
Under 20 år .....	1	3	4	109	95	204	110	98	208
20-24 år .....	26	29	55	154	151	305	180	180	360
25-29 » .....	60	43	103	83	86	169	143	129	272
30-34 » .....	45	35	80	39	37	76	84	72	156
35-39 » .....	19	18	37	10	12	22	29	30	59
40-44 » .....	5	3	8	2	4	6	7	7	14
45-49 » .....	-	-	-	-	1	1	-	1	1
<b>I alt .....</b>	<b>156</b>	<b>131</b>	<b>287</b>	<b>397</b>	<b>386</b>	<b>783</b>	<b>553</b>	<b>517</b>	<b>1 070</b>

TRANSLATION. - HEADING, Columns 1-3: births to married women; 4-6: births to other women; 7-9: total; 1, 4 and 7: males; 2, 5 and 8: females; 3, 6 and 9: total. - FRONT COLUMN: age of mother.

**Tabel 116. Antal døde 1982-1986 fordelt efter køn og alder. Grønland**

Deaths 1982-1986 by sex and age. Greenland

Aldersklasser	Mænd					Kvinder				
	1982 1	1983 2	1984 3	1985 4	1986 5	1982 6	1983 7	1984 8	1985 9	1986 10
Under 1 år .....	22	24	16	15	17	20	15	14	13	8
1-4 år .....	6	3	2	2	8	2	2	8	4	4
5-9 » .....	-	3	3	3	5	2	-	1	3	2
10-14 » .....	6	5	2	2	-	1	2	3	-	-
15-19 » .....	19	13	15	12	15	5	7	5	6	4
20-24 » .....	29	22	32	29	23	8	6	8	8	4
25-29 » .....	20	14	17	24	15	6	3	6	5	8
30-34 » .....	12	10	8	11	11	7	-	5	5	8
35-39 » .....	11	12	13	16	11	1	5	7	4	3
40-44 » .....	15	10	6	9	16	5	9	11	5	7
45-49 » .....	8	21	17	17	13	5	11	15	6	7
50-54 » .....	15	18	18	19	18	8	9	13	11	9
55-59 » .....	14	15	14	18	25	7	10	18	16	13
60-64 » .....	19	11	18	18	15	17	7	12	18	8
65-69 » .....	20	26	10	22	24	21	19	15	11	15
70-74 » .....	15	13	18	14	20	16	22	16	19	19
75-79 » .....	13	22	21	14	19	20	21	17	15	23
80-84 » .....	7	11	8	8	9	5	15	15	18	20
85-89 » .....	4	6	3	2	4	9	8	5	12	11
90 år og derover ...	2	1	1	-	1	3	3	3	2	4
<b>I alt .....</b>	<b>257</b>	<b>260</b>	<b>242</b>	<b>255</b>	<b>269</b>	<b>168</b>	<b>174</b>	<b>197</b>	<b>181</b>	<b>177</b>

TRANSLATION. - HEADING, Columns 1-5: males; 6-10: females. - FRONT COLUMN: age.

Tabel 117. **Antal døde pr. 1 000 personer i hver aldersklasse. Grønland**  
Deaths per 1 000 population by age. Greenland

	Mænd				Kvinder			
	1966-70 gnstl. 1	1971-75 gnstl. 2	1976-80 gnstl. 3	1981-85 gnstl. 4	1966-70 gnstl. 5	1971-75 gnstl. 6	1976-80 gnstl. 7	1981-85 gnstl. 8
Under 1 år <sup>1</sup> .....	62,99	43,06	43,87	34,29	46,73	29,92	31,88	31,28
1- 4 år .....	3,25	3,27	1,99	1,68	3,00	1,00	1,88	2,39
5- 9 » .....	1,83	2,10	2,23	1,43	1,06	1,15	0,52	0,71
10-14 » .....	1,92	1,20	1,90	1,44	0,25	0,77	0,90	0,70
15-19 » .....	3,42	3,98	4,67	4,22	1,06	1,77	1,13	1,95
20-24 » .....	5,32	5,01	8,25	8,62	1,50	2,61	1,98	2,44
25-29 » .....	4,35	3,51	4,85	6,17	1,79	1,63	1,89	2,16
30-34 » .....	3,57	3,74	3,36	3,96	2,07	2,25	2,93	1,95
35-39 » .....	5,10	5,33	4,05	5,12	3,71	4,93	4,24	2,87
40-44 » .....	6,94	6,37	8,36	5,60	5,31	5,37	4,33	5,25
45-49 » .....	8,48	7,96	8,28	10,62	5,20	6,71	7,12	8,18
50-54 » .....	12,31	11,88	14,93	14,19	13,23	11,13	9,01	10,48
55-59 » .....	26,28	16,15	22,27	16,69	12,89	17,67	16,69	17,27
60-64 » .....	30,29	23,31	25,39	30,61	20,31	16,39	29,72	22,07
65-69 » .....	47,89	40,66	47,22	50,44	31,76	28,04	26,97	39,89
70-74 » .....	65,07	71,97	66,10	68,54	43,01	52,87	51,09	52,39
75-79 » .....	137,81	100,20	108,75	126,67	113,95	107,04	64,31	84,42
80-84 » .....	113,92	210,03	199,50	187,04	132,53	113,31	160,62	122,25
85 år og derover .....	692,31	233,33	228,24	325,71	233,33	184,46	182,55	255,19
<b>I alt .....</b>	<b>8,3</b>	<b>7,0</b>	<b>8,2</b>	<b>8,8</b>	<b>6,1</b>	<b>5,8</b>	<b>6,2</b>	<b>7,3</b>

<sup>1</sup> Pr. 1 000 levendefødte.

TRANSLATION. - HEADING, Columns 1-4: males; 5-8: females. - FRONT COLUMN: age.

Tabel 118. **Børnedødeligheden fordelt efter levetid 1961/65-1981/85. Grønland**  
Infant mortality rates by age 1961/65-1981/85. Greenland

	Pr. 1 000 fødte		Pr. 1 000 levendefødte					
	Dødfødte + døde u. 7 dage (perinatal dødelighed)		Døde under 28 dage (neonatal dødelighed)		Døde 28 dage- under 1 år (postneonatal dødelighed)		Døde under 1 år (spædbørnsdødelighed)	
	Drenge 1	Piger 2	Drenge 3	Piger 4	Drenge 5	Piger 6	Drenge 7	Piger 8
1961-65 gnstl. ....	44,5	36,4	35,9	28,0	38,2	33,8	74,1	61,8
1966-70 » .....	44,9	33,8	30,7	20,2	29,2	25,1	63,0 <sup>1</sup>	46,7 <sup>1</sup>
1971-75 » .....	32,6	29,5	23,3	15,7	19,8	14,2	43,1	29,9
1976-80 » .....	30,2	25,8	26,0	21,0	17,9	10,9	43,9	31,9
1981-85 » .....	20,7	22,7	16,5	17,3	17,8	14,0	34,3	31,3

<sup>1</sup> Heri medregnet 12 drenge og 5 piger med uoplyst alder under 1 år.

TRANSLATION. - HEADING, Columns 1-2: perinatal mortality; 3-4: neonatal mortality; 5-6: post-neonatal mortality; 7-8: infant mortality; 1, 3, 5 and 7: males; 2, 4, 6 and 8: females.

Tabel 119. **Dødsårsagerne 1986. Grønland**  
Causes of death 1986. Greenland

International nomenklatur, liste B	Under 1 år		1-4 år		5-14 år		15-64 år		65 år og derover		I alt		
	Md. 1	Kv. 2	Md. 3	Kv. 4	Md. 5	Kv. 6	Md. 7	Kv. 8	Md. 9	Kv. 10	Md. 11	Kv. 12	I alt 13
B 5 Tuberkulose i åndedrætsorganer . . . . .	-	-	-	-	-	-	1	-	-	-	1	-	1
B 6 Al anden tuberkulose, inkl. følgetilst. . . . .	-	-	-	-	-	-	1	-	-	-	1	-	1
B 11 Meningokokinfektion . . . . .	1	-	-	1	-	-	-	-	-	-	1	1	2
B 18 Andre infektionssygdomme . . . . .	-	-	-	-	-	-	1	-	-	-	1	-	1
B 19 Ondartede svulster . . . . .	-	-	1	-	1	1	31	22	12	7	45	30	75
B 20 Godartede og uspec. svulster . . . . .	-	-	-	-	-	-	1	-	-	1	1	1	2
B 21 Sukkersyge . . . . .	-	-	-	-	-	-	-	-	1	-	1	-	1
B 22 Avitaminoser og andre mangelsygdomme . . . . .	-	-	-	-	-	-	-	-	-	1	-	1	1
B 24 Hjernehindebetændelse . . . . .	-	1	1	-	-	-	-	-	-	1	1	2	3
B 26 Hjertesygdomme, kroniske, rheumat. . . . .	-	-	-	-	-	-	1	-	1	1	2	1	3
B 27 Blodtryksforhøjelse . . . . .	-	-	-	-	-	-	1	-	-	-	1	-	1
B 28 Iskæmiske hjertesygdomme . . . . .	-	-	-	-	-	-	9	-	15	8	24	8	32
B 29 Andre hjertesygdomme . . . . .	-	-	-	-	-	-	5	3	9	12	14	15	29
B 30 Karsygdomme i centralnervesystem . . . . .	-	-	-	-	-	-	5	8	7	24	12	32	44
B 31 Influenza . . . . .	-	-	-	-	-	-	-	-	1	3	1	3	4
B 32 Lungebetændelse . . . . .	-	-	-	-	-	-	1	1	6	3	7	4	11
B 33 Bronkitis, udv. lunger og astma . . . . .	-	-	-	-	-	-	4	4	7	3	11	7	18
B 36 Bugbrok og tarmslyng . . . . .	-	-	-	-	-	-	-	-	-	1	-	1	1
B 37 Levercirrhose . . . . .	-	-	-	-	-	-	1	1	-	-	1	1	2
B 38 Nyrebetændelse og nefrose . . . . .	-	-	-	-	-	-	-	1	-	-	-	1	1
B 42 Medfødte misdannelser . . . . .	1	2	1	-	1	-	2	-	-	-	5	2	7
B 43 Fødselslæsion, vanskelig fødsel samt anden anoxi og hypoxi . . . . .	3	1	-	-	-	-	-	-	-	-	3	1	4
B 44 Andre årsager til sygd. i perinatalperioden og død som følge heraf . . . . .	6	1	-	-	-	-	-	-	-	-	6	1	7
B 45 Symptomer og mangelf. def. tilstande . . . . .	4	2	1	-	-	-	4	2	2	11	11	15	26
B 46 Alle andre sygdomme . . . . .	-	-	-	1	-	-	10	7	10	11	20	19	39
B E 47 Motorkøretøjsulykker . . . . .	-	-	2	-	-	1	4	1	-	1	6	3	9
B E 48 Alle andre ulykkestilfælde . . . . .	1	1	2	2	3	-	23	7	3	1	32	11	43
B E 49 Selvmord . . . . .	-	-	-	-	-	-	43	12	1	-	44	12	56
B E 50 Alle andre ydre årsager . . . . .	-	-	-	-	-	-	10	1	-	2	10	3	13
Dødsårsag ikke oplyst <sup>1</sup> . . . . .	1	-	-	-	-	-	4	1	2	1	7	2	9
<b>I alt . . . . .</b>	<b>17</b>	<b>8</b>	<b>8</b>	<b>4</b>	<b>5</b>	<b>2</b>	<b>162</b>	<b>71</b>	<b>77</b>	<b>92</b>	<b>269</b>	<b>177</b>	<b>446</b>

<sup>1</sup> Omfatter hovedsageligt personer, for hvem der ikke foreligger dødsattest, samt personer med bopæl i Grønland, men døde i udlandet.

TRANSLATION. - HEADING, Columns 1-10: age; 1, 3, 5, 7, 9 and 11: males; 2, 4, 6, 8, 10 and 12: females; 11-13: total. - FRONT COLUMN: International Statistical Classification of Causes of Death (World Health Organization, Geneva 1967). Abbreviated list. For translation, see corresponding table for Denmark.



Tabel 120. Dødelighedstavler for årene 1966-1985. Grønland  
Life tables for the years 1966-1985. Greenland

Alder	Mænd			Kvinder			Alder	Mænd			Kvinder		
	Overlevende <sup>1</sup>	Aldersklassens døds-hyppighed <sup>2</sup>	Middellevetid <sup>1, 3</sup>	Overlevende <sup>1</sup>	Aldersklassens døds-hyppighed <sup>2</sup>	Middellevetid <sup>1, 3</sup>		Overlevende <sup>1</sup>	Aldersklassens døds-hyppighed <sup>2</sup>	Middellevetid <sup>1, 3</sup>	Overlevende <sup>1</sup>	Aldersklassens døds-hyppighed <sup>2</sup>	Middellevetid <sup>1, 3</sup>
	1	2	3	4	5	6		1	2	3	4	5	6
<b>1966-1970</b>						<b>1976-1980</b>							
0; 1 år	10 000	639	59,0	10 000	534	65,7	0; 1 år	10 000	464	59,7	10 000	302	67,3
1; 5 »	9 361	135	62,0	9 466	111	68,4	1; 5 »	9 536	82	61,6	9 698	72	68,4
5; 10 »	9 235	96	58,8	9 361	46	65,2	5; 10 »	9 458	100	58,1	9 628	27	64,9
10; 15 »	9 146	97	54,4	9 318	20	60,4	10; 15 »	9 363	100	53,7	9 602	40	60,0
15; 20 »	9 057	182	49,9	9 299	63	55,6	15; 20 »	9 269	238	49,2	9 564	61	55,3
20; 25 »	8 892	261	45,7	9 240	65	50,9	20; 25 »	9 048	397	45,3	9 506	99	50,6
25; 30 »	8 660	203	41,9	9 180	90	46,2	25; 30 »	8 689	243	42,1	9 412	98	46,1
30; 35 »	8 484	206	37,7	9 097	99	41,6	30; 35 »	8 478	160	38,1	9 320	126	41,5
35; 40 »	8 309	235	33,4	9 007	177	37,0	35; 40 »	8 342	215	33,7	9 203	229	37,0
40; 45 »	8 114	345	29,2	8 848	279	32,6	40; 45 »	8 163	371	29,4	8 992	209	32,8
45; 50 »	7 834	387	25,1	8 601	269	28,5	45; 50 »	7 860	462	25,4	8 804	369	28,4
50; 55 »	7 531	617	21,0	8 370	602	24,2	50; 55 »	7 497	719	21,5	8 479	429	24,4
55; 60 »	7 066	1 149	17,3	7 866	648	20,6	55; 60 »	6 958	1 081	18,0	8 115	773	20,4
60; 65 »	6 254	1 562	14,2	7 356	950	16,8	60; 65 »	6 206	1 236	14,8	7 488	1 372	16,9
65; 70 »	5 277	2 018	11,3	6 657	1 489	13,3	65; 70 »	5 439	2 044	11,5	6 461	1 345	14,2
70; 75 »	4 212	3 086	8,5	5 666	2 211	10,2	70; 75 »	4 327	2 850	8,9	5 592	2 250	11,0
75; 80 »	2 912	4 454	6,1	4 413	4 231	7,3	75; 80 »	3 094	4 376	6,3	4 334	2 838	8,4
80; 85 »	1 615	5 257	4,4	2 546	4 890	5,7	80; 85 »	1 740	6 397	4,4	3 104	5 625	5,8
<b>1971-1975</b>						<b>1981-1985</b>							
0; 1 år	10 000	465	60,7	10 000	318	66,2	0; 1 år	10 000	366	60,4 <sup>4</sup>	10 000	326	66,3 <sup>4</sup>
1; 5 »	9 535	153	62,6	9 682	68	67,4	1; 5 »	9 634	63	61,7	9 674	83	67,6
5; 10 »	9 389	93	59,6	9 616	67	63,9	5; 10 »	9 573	71	58,1	9 594	38	64,1
10; 15 »	9 302	80	55,1	9 552	34	59,3	10; 15 »	9 506	57	53,5	9 558	21	59,4
15; 20 »	9 228	209	50,5	9 520	107	54,5	15; 20 »	9 451	222	48,8	9 538	106	54,5
20; 25 »	9 035	281	46,6	9 418	134	50,0	20; 25 »	9 242	425	44,8	9 437	122	50,0
25; 30 »	8 781	183	42,8	9 292	77	45,7	25; 30 »	8 849	290	41,7	9 321	96	45,6
30; 35 »	8 620	118	38,6	9 220	146	41,0	30; 35 »	8 592	200	37,9	9 231	94	41,0
35; 40 »	8 464	276	34,3	9 085	231	36,6	35; 40 »	8 420	256	33,6	9 144	151	36,4
40; 45 »	8 230	339	30,2	8 875	264	32,4	40; 45 »	8 204	273	29,4	9 006	268	31,9
45; 50 »	7 951	404	26,1	8 641	324	28,2	45; 50 »	7 980	504	25,2	8 765	388	27,7
50; 55 »	7 630	646	22,1	8 361	562	24,0	50; 55 »	7 578	694	21,4	8 425	508	23,7
55; 60 »	7 137	790	18,5	7 891	918	20,3	55; 60 »	7 052	840	17,8	7 997	863	19,9
60; 65 »	6 573	1 211	14,8	7 167	830	17,1	60; 65 »	6 459	1 429	14,2	7 307	1 095	16,5
65; 70 »	5 777	1 902	11,5	6 572	1 362	13,4	65; 70 »	5 536	2 281	11,1	6 507	1 853	13,2
70; 75 »	4 678	2 993	8,5	5 677	2 288	10,1	70; 75 »	4 273	3 003	8,6	5 302	2 376	10,6
75; 80 »	3 278	4 128	6,1	4 378	4 299	7,3	75; 80 »	2 990	4 649	6,2	4 042	3 406	8,1
80; 85 »	1 925	7 226	3,6	2 496	4 495	6,0	80; 85 »	1 600	6 381	4,5	2 665	4 908	5,9

<sup>1</sup> Refererer til den laveste fødselsdag, fx angiver 45,7 år middellevetiden for en 20-årig mand i dødelighedstavlens 1966-1970.

<sup>2</sup> Tallene angiver (i 10 000-dele) hyppigheden af dødsfald mellem de to fødselsdage, der er angivet i forspalten.

<sup>3</sup> Gennemsnittet af de levetider som opnås af et antal jævnaldrende, der uddør efter dødelighedstavlens.

<sup>4</sup> Middellevetiden for mænd og kvinder født i Grønland var hhv. 58,5 år og 66,0 år.

TRANSLATION. - HEADING, Columns 1-3: males; 4-6: females; 1 and 4: survivors; 2 and 5: mortality of group; 3 and 6: average expectation of life. - FRONT COLUMN: age (years).

**Tabel 121. Antal vielser 1986 fordelt efter de viedes indbyrdes alder. Grønland**  
Marriages 1986 by age of both spouses. Greenland

Brudens alder	Brudgommens alder													I alt
	Under 20 år	20-24 år	25-29 år	30-34 år	35-39 år	40-44 år	45-49 år	50-54 år	55-59 år	60-64 år	65-69 år	70 år og derover	Uoplyst	
	1	2	3	4	5	6	7	8	9	10	11	12	13	14
Under 20 år . . . . .	3	11	5	1	-	-	1	-	-	-	-	-	-	21
20-24 år . . . . .	2	28	48	17	6	2	2	-	-	-	-	-	-	105
25-29 » . . . . .	-	12	41	29	20	6	1	-	-	-	-	-	-	109
30-34 » . . . . .	-	3	9	9	23	6	2	1	1	-	-	-	-	54
35-39 » . . . . .	-	-	2	2	13	8	3	1	-	-	-	-	-	29
40-44 » . . . . .	-	-	-	1	3	4	3	-	-	1	-	-	-	12
45-49 » . . . . .	-	-	-	-	1	3	1	3	-	-	1	-	-	9
50-54 » . . . . .	-	-	-	-	-	1	-	-	-	1	-	-	-	2
55-59 » . . . . .	-	-	-	-	-	-	-	1	-	-	1	-	-	2
60-64 » . . . . .	-	-	-	-	-	-	1	1	-	-	-	-	-	2
65-69 » . . . . .	-	-	-	-	-	-	-	-	-	-	-	-	-	-
70 år og derover . . . . .	-	-	-	-	-	-	-	-	-	-	-	-	-	-
Uoplyst . . . . .	-	1	2	-	-	1	-	-	-	-	-	-	-	4
<b>I alt . . . . .</b>	<b>5</b>	<b>55</b>	<b>107</b>	<b>59</b>	<b>66</b>	<b>31</b>	<b>14</b>	<b>7</b>	<b>1</b>	<b>2</b>	<b>2</b>	<b>-</b>	<b>-</b>	<b>349</b>

ANM. Den gennemsnitlige vieselsalder for 1. gangs viede var 30,0 for mænd og 26,7 for kvinder. For samtlige viede var tallene henholdsvis 32,4 år og 28,5 år.

TRANSLATION. - HEADING, Columns 1-13: age of bridegroom; 13: not stated; 14: total. - FRONT COLUMN: age of bride.

**Tabel 122. Familier pr. 1. januar 1987 fordelt efter antal personer i familien. Grønland**  
Families at 1 January 1987, by family size. Greenland

Antal personer i familien	Familier							Familier i alt	Antal personer i alt
	Familier uden børn			Familier med børn					
	Enlige	Ægtepar	I alt	Enlige	Ægtepar	Papirløse m. fællesbørn <sup>1</sup>	I alt		
1	2	3	4	5	6	7	8	9	
1 . . . . .	16 514	•	16 514	•	•	•	•	16 514	16 514
2 . . . . .	•	1 662	1 662	2 435	•	•	2 435	4 097	8 194
3 . . . . .	•	•	•	764	1 376	599	2 739	2 739	8 217
4 . . . . .	•	•	•	233	1 490	480	2 203	2 203	8 812
5 . . . . .	•	•	•	79	1 003	166	1 248	1 248	6 240
6 og derover . . . . .	•	•	•	32	770	67	869	869	5 756
<b>I alt . . . . .</b>	<b>16 514</b>	<b>1 662</b>	<b>18 176</b>	<b>3 543</b>	<b>4 639</b>	<b>1 312</b>	<b>9 494</b>	<b>27 670</b>	<b>53 733</b>

ANM. Se definitioner i afsnit 3.9.

<sup>1</sup> Antallet er undervurderet på grund af manglende henvisning mellem barn og forældre i CPR-registret.

TRANSLATION. - HEADING, Columns 1-3: families without children; 4-7: families with children; 1 and 4: single persons; 2 and 5: married couples; 6: couples living in consensual unions, with joint children; 3 and 7: total; 8: total number of families; 9: total number of persons. - FRONT COLUMN: number of persons in the family (1 . . . 6 and over); total.

Tabel 123. **Befolkningens fordeling efter køn, alder og ægteskabelig stilling pr. 1. januar 1987.**  
**Grønland**

The population at 1 January 1987, by sex, age and marital status. Greenland

Aldersklasser	Mænd					Kvinder					Mænd og kvinder i alt
	Ugifte	Giftede, separate	Enkemænd	Fra-skilte	I alt	Ugifte	Giftede, separate	Enker	Fra-skilte	I alt	
	1	2	3	4	5	6	7	8	9	10	11
<b>I. Hele befolkningen</b>											
<b>I alt</b> .....	<b>20 038</b>	<b>7 453</b>	<b>578</b>	<b>1 165</b>	<b>29 234</b>	<b>15 671</b>	<b>6 858</b>	<b>1 276</b>	<b>694</b>	<b>24 499</b>	<b>53 733</b>
Under 1 år .....	531	•	•	•	531	497	•	•	•	497	1 028
1- 4 år .....	2 060	•	•	•	2 060	1 941	•	•	•	1 941	4 001
5- 9 » .....	2 273	•	•	•	2 273	2 156	•	•	•	2 156	4 429
10-14 » .....	1 962	•	•	•	1 962	1 789	•	•	•	1 789	3 751
15-19 » .....	2 584	4	-	-	2 588	2 431	19	-	-	2 450	5 038
20-24 » .....	3 425	114	1	2	3 542	2 826	321	4	7	3 158	6 700
25-29 » .....	2 724	540	-	33	3 297	1 819	814	11	54	2 698	5 995
30-34 » .....	1 752	873	7	117	2 749	961	985	27	131	2 104	4 853
35-39 » .....	1 071	1 072	11	211	2 365	432	1 003	26	131	1 592	3 957
40-44 » .....	785	1 308	35	305	2 433	248	1 028	53	132	1 461	3 894
45-49 » .....	375	1 045	30	224	1 674	164	737	92	105	1 098	2 772
50-54 » .....	233	851	66	129	1 279	124	671	135	55	985	2 264
55-59 » .....	143	699	87	69	998	110	549	167	36	862	1 860
60-64 » .....	70	434	78	34	616	70	320	163	20	573	1 189
65-69 » .....	32	249	87	25	393	49	201	167	13	430	823
70-74 » .....	11	160	85	11	267	22	115	162	5	304	571
75-79 » .....	5	60	55	5	125	14	67	141	4	226	351
80-84 » .....	2	34	24	-	60	12	23	93	1	129	189
85-89 » .....	-	10	10	-	20	6	5	29	-	40	60
90-94 » .....	-	-	2	-	2	-	-	6	-	6	8
95 år og derover ..	-	-	-	-	-	-	-	-	-	-	-
<b>II. Personer født i Grønland</b>											
<b>I alt</b> .....	<b>16 621</b>	<b>5 100</b>	<b>528</b>	<b>407</b>	<b>22 656</b>	<b>14 216</b>	<b>5 786</b>	<b>1 256</b>	<b>516</b>	<b>21 774</b>	<b>44 430</b>
Under 1 år .....	512	•	•	•	512	481	•	•	•	481	993
1- 4 år .....	1 899	•	•	•	1 899	1 817	•	•	•	1 817	3 716
5- 9 » .....	1 973	•	•	•	1 973	1 881	•	•	•	1 881	3 854
10-14 » .....	1 660	•	•	•	1 660	1 508	•	•	•	1 508	3 168
15-19 » .....	2 388	4	-	-	2 392	2 271	19	-	-	2 290	4 682
20-24 » .....	2 934	102	1	1	3 038	2 626	290	4	6	2 926	5 964
25-29 » .....	2 167	394	-	16	2 577	1 663	667	11	43	2 384	4 961
30-34 » .....	1 263	566	7	51	1 887	836	770	25	100	1 731	3 618
35-39 » .....	728	629	7	65	1 429	371	753	24	85	1 233	2 662
40-44 » .....	480	694	24	83	1 281	219	807	52	92	1 170	2 451
45-49 » .....	252	688	24	77	1 041	156	638	90	78	962	2 003
50-54 » .....	166	632	60	48	906	118	597	131	41	887	1 793
55-59 » .....	105	551	78	28	762	103	524	165	32	824	1 586
60-64 » .....	55	365	69	16	505	66	311	161	18	556	1 061
65-69 » .....	23	222	84	12	341	47	201	166	12	426	767
70-74 » .....	10	154	84	6	254	21	115	161	4	301	555
75-79 » .....	4	55	55	4	118	14	66	139	4	223	341
80-84 » .....	2	34	23	-	59	12	23	93	1	129	188
85-89 » .....	-	10	10	-	20	6	5	28	-	39	59
90-94 » .....	-	-	2	-	2	-	-	6	-	6	8
95 år og derover ..	-	-	-	-	-	-	-	-	-	-	-

TRANSLATION. - HEADING, Columns 1-5: males; 6-10: females; II: males and females; 1 and 6: single; 2 and 7: married, incl. separated; 3 and 8: widowed; 4 and 9: divorced; 5, 10 and II: total. - FRONT COLUMN: I: population, total; II: persons born in Greenland; age.

**Tabel 124. Middelfolketal 1986 efter køn, alder og ægteskabelig stilling. Grønland**  
 Mean population, 1986, by sex, age and marital status. Greenland

Aldersklasser	Mænd					Kvinder					Mænd og kvinder i alt
	Ugifte	Gifte, separate	Enkemænd	Fra-skilte	I alt	Ugifte	Gifte, separate	Enker	Fra-skilte	I alt	
	1	2	3	4	5	6	7	8	9	10	11
<b>I alt</b> .....	<b>19 963</b>	<b>7 438</b>	<b>570</b>	<b>1 148</b>	<b>29 119</b>	<b>15 658</b>	<b>6 858</b>	<b>1 263</b>	<b>672</b>	<b>24 451</b>	<b>53 570</b>
Under 1 år .....	548	•	•	•	548	524	•	•	•	524	1 072
1- 4 år .....	2 057	•	•	•	2 057	1 933	•	•	•	1 933	3 990
5- 9 » .....	2 242	•	•	•	2 242	2 111	•	•	•	2 111	4 353
10-14 » .....	1 970	•	•	•	1 970	1 814	•	•	•	1 814	3 784
15-19 » .....	2 764	3	-	-	2 767	2 568	21	-	-	2 589	5 356
20-24 » .....	3 349	117	1	3	3 470	2 812	320	4	7	3 143	6 613
25-29 » .....	2 684	541	1	34	3 260	1 767	817	10	50	2 644	5 904
30-34 » .....	1 694	877	6	118	2 695	916	998	25	124	2 063	4 758
35-39 » .....	1 054	1 096	11	223	2 384	416	1 006	27	131	1 580	3 964
40-44 » .....	748	1 302	32	294	2 376	234	1 033	54	126	1 447	3 823
45-49 » .....	370	1 028	32	217	1 647	164	729	94	103	1 090	2 737
50-54 » .....	232	859	61	124	1 276	125	665	133	53	976	2 252
55-59 » .....	139	687	93	66	985	107	541	167	37	852	1 837
60-64 » .....	64	414	76	30	584	65	317	157	19	558	1 142
65-69 » .....	32	250	88	24	394	47	196	161	12	416	810
70-74 » .....	9	154	81	10	254	22	120	163	6	311	565
75-79 » .....	5	66	55	4	130	14	69	144	3	230	360
80-84 » .....	2	35	23	1	61	14	22	90	1	127	188
85-89 » .....	-	9	8	-	17	5	4	28	-	37	54
90-94 » .....	-	-	2	-	2	-	-	6	-	6	8
95 år og derover ..	-	-	-	-	-	-	-	-	-	-	-

TRANSLATION. - HEADING, Columns 1-5: males; 6-10: females; 11: males and females; 1 and 6: single; 2 and 7: married, incl. separated; 3 and 8: widowed; 4 and 9: divorced; 5, 10 and 11: total. - FRONT COLUMN: age.

## **P. Bilag**

## Bilag 1.

## Ordforklaringer

### *Abort, legal:*

En fremkaldt abort foretaget i overensstemmelse med gældende lov, senest af 13. juni 1973.

### *Abort, spontan:*

Foster, som kommer til verden uden tydelige tegn på liv (dvs. uden at ånde, skrig eller græde) inden svangerskabets 29. uge.

### *Abortkvotient, generel:*

Antal legale aborter pr. år pr. 1 000 kvinder i de fertile aldersklasser (15–49 år).

### *Abortkvotienter, aldersbetingede:*

Antal legale aborter pr. år foretaget på kvinder i en given aldersklasse pr. 1 000 kvinder i den pågældende aldersklasse.

### *Abortkvotient, samlet:*

Angiver det antal legale aborter, som ville blive foretaget på 1 000 kvinder i løbet af de fertile aldre 15–49 år, hvis 1) ingen af de 1 000 kvinder døde før det fyldte 50. år, og 2) der i hver aldersklasse blev foretaget netop det antal legale aborter, som angivet ved årets aldersbetingede abortkvotienter.

### *Bopæl:*

Det sted, hvor en person regelmæssigt overnatter, når vedkommende ikke midlertidigt er fraværende på grund af ferie, sygdom eller lignende, og hvor vedkommende opbevarer sit bohavn.

### *Bruttoreproduktionstallet:*

Det antal levendefødte piger, som 1 000 kvinder ville sætte i verden i løbet af de fertile aldre 15–49 år, hvis 1) ingen af de 1 000 kvinder døde før det fyldte 50. år, og 2) de i hver aldersklasse fødte netop så mange børn, som angivet ved årets fertilitetskvotienter.

### *Dødelighed, perinatal:*

Antal dødfødte + døde under 1 uge gamle pr. 1 000 fødte (levendefødte + dødfødte).

### *Dødelighed, neonatal:*

Antal døde under 28 dage gamle pr. 1 000 levendefødte.

### *Dødelighed, postneonatal:*

Antal døde mellem 28 dage og 1 år gamle pr. 1 000 levendefødte.

### *Dødelighed, spædbørns:*

Antal døde under 1 år gamle pr. 1 000 levendefødte.

### *Dødfødt:*

Barn, som kommer til verden uden tydelige tegn på liv (dvs. uden at ånde, skrig eller græde) efter afslutningen af svangerskabets 28. uge.

### *Dødshyppighed:*

Angiver (i 100 000-dele) hyppigheden af dødsfald i løbet af et år, fra en fødselsdag til den næste.

### *Familie:*

En familie kan enten bestå af en enkelt person eller af en gruppe af personer, som bor på samme adresse, og som har bestemte indbyrdes familierelationer.

*Fertilitet, samlet:*

Det antal levendefødte, som 1 000 kvinder ville sætte i verden i løbet af de fertile aldre 15–49 år, hvis 1) ingen af de 1 000 kvinder døde før det fyldte 50. år, og 2) de i hver aldersklasse fødte netop så mange børn, som angivet ved årets fertilitetskvotienter.

*Fertilitetskvotient, generel:*

Antal levendefødte pr. år pr. 1 000 kvinder i de fertile aldersklasser (15–49 år).

*Fertilitetskvotient, summarisk:*

Antal levendefødte pr. år pr. 1 000 indbyggere.

*Fertilitetskvotienter, aldersbetingede:*

Antal levendefødte pr. år født af mødre i en given aldersklasse pr. 1 000 kvinder i den pågældende aldersklasse.

*Fødsel:*

Svangorskab, som ikke afsluttes med abort.

*Fødselsoverskud (naturlig befolkningstilvækst):*

Antal levendefødte minus antal døde.

*Født:*

Levendefødte + dødfødte.

*Geokode 1:*

En gruppering af kommuner efter bymæssighed baseret på oplysninger om byernes størrelse ved registerfolketællingen den 1. januar 1981. En fortegnelse over kommuner i de enkelte bymæssighedsgrupper findes i bilag 2 i »Befolkningen i kommunerne pr. 1. januar«.

*Husstand:*

En husstand omfatter samtlige personer på samme adresse uanset familiære tilknytningsforhold, og der kan således indgå flere familier i samme husstand.

*Levendefødt:*

Barn, som kommer til verden med tydelige tegn på liv (dvs. ånder, skriger eller græder) uanset svangerskabsperiodens længde.

*Levendefødtnummer:*

For en levendefødt anvendes et levendefødtnummer, der defineres som det antal levendefødte moderen har født i alt, inklusive det pågældende levendefødte barn.

*Middelfolketal:*

Det gennemsnitlige antal personer inden for en nærmere afgrænset gruppe (fx gifte kvinder i alderen 20–24 år), som har været til stede i befolkningen i en bestemt tidsperiode. Denne størrelse er fra og med 1970 beregnet som et gennemsnit af antallet af personer i begyndelsen og slutningen af tidsperioden, mens størrelsen tidligere var det beregnede antal personer i midten af tidsperioden.

*Middellevetid:*

Det gennemsnitlige antal år, som personer i en given alder har tilbage at leve i, hvis deres dødelighed fremover (alder for alder) svarer til det niveau, som er konstateret i den aktuelle periode. Der findes altså en middellevetid svarende til enhver alder.

*Naturalisation:*

Erhvervelse af dansk statsborgerskab.

*Nettoreproduktionstallet:*

Det antal levendefødte piger, som 1 000 kvinder ville sætte i verden i løbet af de fertile aldre 15–49 år, hvis  
1) de 1 000 kvinder fra 0 års-alderen antalsmæssigt reduceres svarende til årets dødelighedserfaringer, og  
2) kvinderne i hver aldersklasse føder netop så mange børn, som angivet ved årets fertilitetskvotienter.

*Papirløst samlevende:*

To personer af forskelligt køn, der bor på samme adresse og har mindst ét fællesbarn samt evt. særbørn.

*Vielseshyppighed:*

Angiver (i 10 000-dele) hyppigheden af vielse for hidtil ugifte i løbet af et år, fra en fødselsdag til den næste.



## Bilag 2. Teknisk beskrivelse af beregningsmetoder

I tabelafdelingens afsnit vedrørende fødsler og dødsfald findes beregnet en række forskellige mål for befolkningens fertilitet, dødelighed og reproduktion. I afsnittet om vielser findes mål for vielsestilbøjelighed, og i afsnittet om opløste ægteskaber findes mål for ægteskabsopløsning på grund af skilsmisse eller død. Der skal ikke her gøres rede for teorien bag og fortolkningen af de enkelte mål; der henvises til den almindelige demografiske litteratur.

Derimod skal der gives en beskrivelse af de estimationsmetoder, der er anvendt ved opstillingen af de enkelte mål for Danmarks vedkommende. Her ved må i et vist omfang forudsættes kendskab til demografiens redskaber, herunder Lexis skema<sup>1</sup>.

Angående terminologien i tabellerne skal bemærkes, at begrebet *alder* i opgørelsen af befolkningsbevægelser altid skal opfattes som alder i fyldte år (eller i fyldte dage eller måneder) på *hændelsestidspunktet*. Der anvendes tillige i tabel 93 og 94 en fordeling efter *fødselsår*.

Ved beregning af alle kvotienterne beskrevet nedenfor er som divisor anvendt middelfolketallet, defineret som gennemsnittet af befolkningen (hele befolkningen eller en bestemt aldersgruppe) ved årets begyndelse og ved årets slutning.

Der skal gøres opmærksom på, at der er sket en forenkling af metoderne til beregning af dødelighedstavlen og nettoreproduktionstallet fra og med 1985. Beregninger har vist, at denne forenkling har været uden betydning for de opnåede resultater.

### Fertilitetsmålene

De *aldersbetingede fertilitetskvotienter* (tabel 4-11) er i alle tilfælde beregnet på grundlag af antal levendefødte, der er afgrænset ved hjælp af hændelsesåret og moderens alder, såkaldte A-grupper.

Den *samlede fertilitet* for kalenderår (tabel 4 og 10) er beregnet ved summation af disse, på A-grupper baserede, fertilitetskvotienter for alle aldersårene 15-49 år.

I tabel 5 er de *aldersbetingede fertilitetskvotienter* ordnet efter generationer af mødre; generationerne er defineret ved kvindernes fødselsår (1931/32 til 1961/62). Når hver generation defineres ved to fødselsår, skyldes det, at der også her er anvendt A-grupper ved beregningen.

I tabel 6 er tallene summeret, således at man i sidste kolonne får den samlede fertilitet for generationerne.

Tabel 7 og 8 for kvindegenerationerne født efter 1945 er baseret på den årlige statistik over levendefødte fordelt efter moderens alder og barnets fødselsnummer.

### Dødelighedsmålene

For dødeligheden er dels beregnet dødskvotienter, dels dødshyppigheder.

De *aldersbetingede dødskvotienter* (tabel 35, 36 og 39) er ligesom fertilitetskvotienterne baseret på A-grupper, her defineret ved dødsåret og den afdødes alder.

I dette hæfte er i lighed med tidligere udgaver beregnet *dødelighedstavler* på grundlag af erfaringerne fra den seneste toårs periode, 1985-1986, samt for en femårs periode, 1981-1985. Dødelighedstavlerne er som sædvanligt beregnet for mænd og kvinder hver for sig.

I disse tavler er *dødshyppigheden* for de enkelte ét-års aldersklasser beregnet på følgende måde:

For *aldersårene 0 og 1 år* beregnes dødshyppighederne på grundlag af C-grupper, dvs. på grundlag af en afgrænsning af de døde efter fødselsår og alder.

I figur 1 er fornedet vist, hvorledes afgrænsningen til dødshyppigheden for 0-årige sker i dødelighedstavlen 1985-1986. Dødshyppigheden beregnes for de to C-grupper  $C_1$  og  $C_2$  under ét.

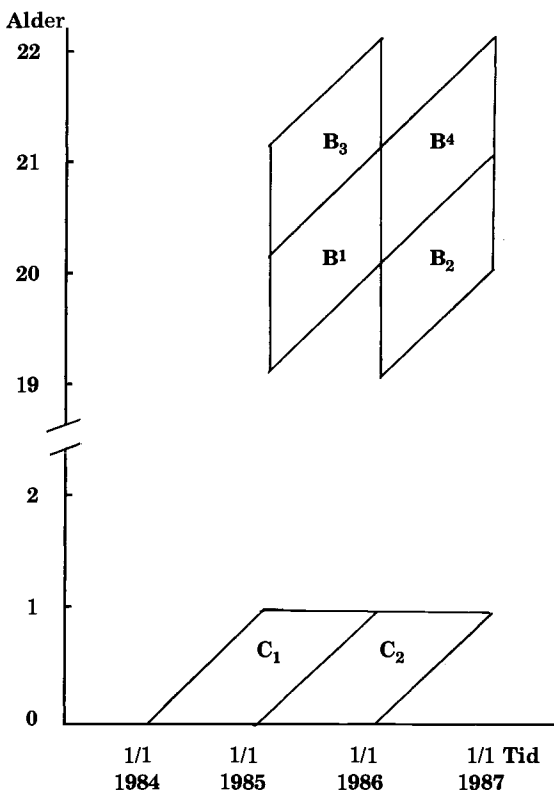

Figur 1. Lexis skema. Beregning af dødshyppigheden for 0-årige og 20-årige til dødelighedstavlen 1985-1986.

<sup>1</sup> Der kan fx henvises til P. C. Matthiessen: Teoretisk demografi. København 1970.

For aldersårene 2–99 år beregnes dødshyppigheden på grundlag af B-grupper, dvs. en afgrænsning efter fødselsår og hændelsesår.

For alle aldersår korrigeres for udenlandske vandringer.

Øverst i figur 1 vises som eksempel grundlaget for dødshyppigheden for 20-årige i dødelighedstavlen 1985–1986.

Først beregnes en dødshyppighed for 19 1/2-årige på grundlag af grupperne  $B_1$  og  $B_2$  under ét. Der beregnes på tilsvarende måde en dødshyppighed for 20 1/2-årige på grundlag af grupperne  $B_3$  og  $B_4$ . Dødshyppigheden for 20-årige beregnes som gennemsnittet af de to dødshyppigheder.

Der er ikke foretaget udjævning af de beregnede dødshyppigheder.

På grundlag af dødelighedstavlen beregnes den samlede gennemlevede tid i hver aldersklasse – dvs. fra én fødselsdag til den næste – som gennemsnittet af antal personer ved begyndelsen og slutningen af aldersåret.

$$a_i = 0,5 \times l_i + 0,5 \times l_{i+1}$$

hvor  $a$  står for gennemlevet tid, medens  $l_i$  er antal overlevende ved alderen  $i$  år.

Dog er for alder 0 år benyttet følgende formler:

$$\text{Drenge: } a_0 = 0,133 \times l_0 + 0,867 \times l_1$$

$$\text{Piger: } a_0 = 0,156 \times l_0 + 0,844 \times l_1$$

Disse formler er beregnet på basis af en detaljeret aldersfordeling for døde under 1 år fra generationerne 1984 og 1985.

Middellevetiderne er beregnet ud fra disse gennemlevede tider.

#### Reproduktionsmålene

Bruttoreproduktionstallet er beregnet som den samlede fertilitet multipliceret med den andel, pigerne udgør af årets fødselsgeneration.

Nettoreproduktionstallet støtter sig på en toårs dødelighedstavle for kvinder. For nettoreproduktionstallet i 1986 er således anvendt dødelighedstavlen for 1985–1986.

Ud fra dødshyppighederne beregnes antal overlevende (af en generation på 100 000 piger) ved midten af aldersårene: 15 1/2, 16 1/2, . . . , 49 1/2 år.

Antal overlevende multipliceres med de tidligere omtalte aldersbetingede fertilitetskvoteinter, hvorved fås det antal børn, som de overlevende kvinder føder i hver aldersklasse.

Det samlede antal fødte børn multipliceres til slut med pigeandelen blandt årets levendefødte.

#### Mål for vielsestilbøjelighed

Som mål er dels beregnet vielseskvotienter, dels vielseshyppigheder.

Vielseskvotienterne (tabel 50 og 51) er beregnet på grundlag af A-grupper, defineret ved hændelsesåret og den viedes alder.

Vielsestavler (tabel 52) er beregnet på grundlag af erfaringerne fra en række toårsperioder. Beregningen er foretaget for mænd og kvinder hver for sig.

I disse tavler er vielseshyppigheden beregnet på basis af B-grupper, afgrænset efter fødselsår og hændelsesår.

Vielseshyppigheden for en toårsperiode er beregnet som gennemsnittet af vielseshyppighederne for hvert enkelt kalenderår.

#### Ægteskabsopløsningstavler

Ægteskabsopløsningstavlerne for udvalgte ægteskabsgenerationer (jf. tabel 62) er beregnet under forudsætning af, at enten skilsmisse eller død er afgangårsag. Antal tilbageværende ægteskaber efter 1 års, 2 års osv. ægteskab er korrigeret for nettoindvandring.

Antal skilsmisser er opgjort som C-grupper, dvs. med en afgrænsning af skilsmisserne efter vielsesår og ægteskabets varighed.

Antal ægteskaber opløst ved død er beregnet ved hjælp af hyppigheden for at én af ægtefællerne eller begge dør i løbet af et år, idet dødelighedstavlerne for forskellige kalenderårsperioder har været anvendt. For de seneste perioder, hvor der ikke er udarbejdet dødelighedstavler for gifte personer, er dødshyppighederne for alle mænd, henholdsvis kvinder, blevet korrigeret herfor. Den gennemsnitlige alder ved indgåelse af ægteskab har dannet udgangspunkt for at overføre de aldersbetingede dødshyppigheder fra dødelighedstavlen til dødshyppigheder pr. ægteskabsvarigheder.

Endelig er korrektionsposten nettoindvandrede ægtepar opgjort som nettoindvandrede gifte kvinder, afgrænset efter A-grupper (hændelsesår og alder). Omregningen mellem ægteskabsvarighed og alder er ligeledes her foretaget med udgangspunkt i den gennemsnitlige vielsesalder.

Den samlede hyppighed af opløsning af ægteskaber er herefter beregnet som antal ægteskaber opløst ved skilsmisse og død divideret med antal tilbageværende ægteskaber, korrigeret for nettoindvandrede (kol. 4 i tabellen).

Hyppigheden af opløsning på grund af skilsmisse, henholdsvis død, er beregnet ved at fordele antal opløste ægteskaber i alt i løbet af et år (ifølge tavlen, kol. 1) på henholdsvis antal skilsmisser og dødsfald; disse antal er herefter sat i forhold til antal tilbageværende ægteskaber ifølge tavlen.

## Bilag 3.

## Summary in English

The population whose size, composition and movements are the primary object of this publication is the resident population of Denmark proper (i. e. the Kingdom of Denmark, excluding the Faroe Islands and Greenland). The resident populations of the Faroe Islands and Greenland are dealt with in separate chapters. The geographic criterion adopted for the distribution of the population – as well as births, deaths, etc. – is the place of residence.

### 1. Coverage and sources of Danish vital statistics

#### *Births*

Danish birth statistics relate to children born to women who are resident in Denmark. However, some of these women are outside Denmark at the time of birth, and in such cases it is not possible to collect statistical information on the births, except if they occur in Greenland. Thus the statistics of live births comprise births in Denmark or Greenland to women resident in Denmark.

Statistics of live births are based on information from Danmarks Statistik's medico-statistical register of births and deaths, which in turn is based on information from the CPR (Central Population Register), supplemented by midwives' reports.

Multiple deliveries are counted as two or three births, etc.

Statistics of stillbirths comprise stillbirths in Denmark among women resident in Denmark.

Stillbirths are not recorded in the local population registers and the CPR. The statistics are based on midwives' reports and physicians' certificates of stillbirth.

#### *Legal abortions*

The statistics of legally induced abortions (*abortus provocatus legalis*) refer to women resident in Denmark.

Since October 1973 any woman resident in Denmark is entitled to have her pregnancy terminated within the first twelve weeks of gestation.

The statistics are based on hospital reports to Sundhedsstyrelsen (the National Health Service of Denmark).

#### *Deaths*

The statistics of deaths comprise deaths occurring among Danish residents in Denmark or in other countries.

Sources: Danmarks Statistik's medico-statistical register of births and deaths, and original death certificates, the latter containing the information used for the statistics of causes of death.

#### *Marriages*

The marriage statistics concern the number of marriages as well as the number of persons married.

The number of marriages in Denmark comprises marriages which satisfy the condition that at least one of the two spouses is resident in Denmark.

The number of persons married comprises male, respectively female, Danish residents who get married.

Source: The population statistics register.

#### *Dissolution of marriages*

The divorce statistics concern the number of divorces as well as the number of persons divorced.

The number of divorces in Denmark comprises divorces which satisfy the condition that at least one of the two spouses is resident in Denmark.

The number of persons divorced comprises male, respectively female, Danish resident who get divorced.

Source: The population statistics register.

The statistics of widows and widowers comprise persons who are widowed, including persons who were legally separated (but not divorced) from their deceased spouses.

Source: The population statistics register.

#### *Internal migration*

The statistics of internal migration comprise all persons changing residence from one Danish local government district to another. With effect from 1979, the statistics also comprise persons changing residence within their local government districts, so that now all internal migration is covered.

Source: The population statistics register.

#### *External migration*

The statistics of immigration comprise non-Nordic citizens who obtain a residence permit for a period exceeding three months or a work permit, as well as Nordic citizens who move permanently to Denmark (Nordic citizens are not required to obtain residence permits or work permits). Person moving to Denmark from the Faroe Islands or Greenland are included.

The statistics of emigration comprise Danish residents who move permanently to places outside Denmark. Persons moving from Denmark to the Faroe Islands or Greenland are included.

Moreover, especially for international comparisons Danmarks Statistik compiles statistics of *long term migration*, which according to a UN definition means emigration or immigration with an expected stay of at least 12 months. However, for the Danish statistics persons who reimmigrate or reemigrate within 12 months are excluded. This method yields a more correct picture than statistics based on expectations, but of course it necessitates a delay of 12 months.

Source: The population statistics register.

### *Population*

The statistics of the population at the beginning and end of the year comprise the total resident population.

Source: The population statistics register.

### *Families and households*

A *family* may consist of a single person, or it may consist of two or more persons who live at the same address (dwelling unit) and who are related in specific ways by marriage, descent etc. The following family types are covered by the statistics:

- A married couple with or without ('joint' or 'separate') child(ren) under the age of 26 years.
- A couple living in a consensual union, with 'joint' child(ren) under the age of 26 years, plus any 'separate' child(ren) under the age of 26 years.
- A single person (divorced or widowed or still married but not cohabiting with the spouse) with or without child(ren) under the age of 26 years.
- A single never-married person aged 26 years and over, with or without child(ren).
- A single never-married person under the age of 26 years with child(ren).
- A single never-married person under the age of 26 years without children (it being understood that the person does not live at the parents' address).

In principle, the term 'children' should refer to all age groups, but in practise only persons up to the age of 26 years are included. Please also note that a person is not regarded as a child in the parents' family if the person has child(ren) of his/her own living at the same address, or if the person is married, divorced or widowed. In such cases the person is regarded as mother/father or single person in a different family even if living at the parents' address. Finally it must be pointed out that a family can be formed by a non-married cohabiting couple only if the couple has 'joint' child(ren) living at their address; but once this precondition is fulfilled, any 'separate' children are also regarded as part of the family.

A *household* consists of all persons resident at the same address, irrespective of family ties. Thus a household may comprise more than one family.

Source: The population statistics register.

### *Foreign nationals*

Statistics regarding foreign nationals resident in Denmark are given in a separate section of tables.

Source: The population statistics register.

### *Population accounts*

The tables on the so-called population accounts show the size of selected population groups and the factors of change. It has been necessary to introduce a correctional item, due to minor errors in CPR registration and minor anomalies resulting from the integration of data subject to different compilation principles.

Source: The population statistics register.

### *Adoptions*

The statistics of adoptions comprise children – born in Denmark or in other countries – whose adoption has been approved by Danish authorities.

Source: The population statistics register.

### *The Faroe Islands*

Birth statistics are based on midwives' reports, death statistics on death certificates.

Marriage statistics are compiled on the basis of quarterly reports from church registers to Danmarks Statistik.

The figures for the total population at 1 January 1987 are compiled on the basis of benchmark data from the population census on 22 September 1977.

### *Greenland*

In 1972 Greenland was incorporated in the Danish CPR system.

With effect from 1973 the statistical sources are therefore the same as for Denmark as regards deaths, marriages, population distributions by sex and age, etc. However, Danmarks Statistik does not receive copies of midwives' reports, and therefore the birth statistics for Greenland are based exclusively on the population statistics register.

## **2. The production of CPR based statistics**

As indicated above, the size and composition of the populations of Denmark and Greenland are primarily calculated on the basis of information supplied by the Central Population Register (CPR), which contains data on all persons resident in Denmark or Greenland. Most of these data are reported to the CPR from the local (municipal) population registers. Danmarks Statistik has organized the information from the CPR in *the population statistics register*.

The stock of updated information for all persons covered by the CPR is used as a model of the total Danish population, and alterations in CPR registrations, including new registrations and deregistrations, are used as a model of population movements.

For most events (births, deaths, etc.) the time-lag between the date of the event and the date of its entry in the CPR is about three weeks. This time-lag is taken into account for the compilation of the statistics.

For the calculation of the size and composition of the total population at 1 January of a year, the CPR population registered on that day is subsequently adjusted for births, deaths, migrations, marriages and divorces which occurred before 1 January and which were reported to the CPR within the first 40 days of the new year.

Figures for marriages, divorces, internal migrations, external migrations and - for Greenland - live births are calculated exclusively on the basis of CPR data adjusted for the effect of time-lag in reporting. Here, too, the cut-off period is 40 days, and any events in the year under review which are reported after that time are included in the figures for the new year.

As mentioned in the preceding chapter, the statistics of live births and deaths are based not only on CPR data but also on midwives' reports and death certificates. By this method it is possible in principle to eliminate the effect of delays in CPR reporting, so that all births and deaths are included in the figures for the year in which they occur.

### 3. Concepts

#### *Abortion, legal*

Induced abortion, permitted by Danish law.

#### *Abortion, spontaneous*

Foetus delivered before the 29th week of pregnancy, without evidence of life (breathing etc.).

#### *Abortion rate, age-specific*

Annual number of legal abortions performed on women in a specified age group, per 1 000 women in the age group.

#### *Abortion rate, general*

Annual number of legal abortions per 1 000 women of reproductive age (15–49 years old).

#### *Abortion rate, total*

Number of legal abortions that would be performed on 1 000 women during the reproductive period of their lives (ages 15 through 49), if all 1 000 women lived to be 50 years old, and if at each age they experienced the given year's age-specific abortion rates.

#### *Birth*

Live birth or stillbirth.

#### *Birth rate, crude*

Annual number of live births per 1 000 population.

#### *Consensual union* (as defined in Danish vital statistics)

Two persons of opposite sex living at the same address and having one or more joint children (and possibly separate children as well).

#### *Family*

A family may consist of a single person, or it may consist of two or more persons who live at the same address (dwelling unit) and who are related in specific ways by marriage, descent, etc.

#### *Fertility rate, age-specific*

Annual number of live births to women in a specified age group, per 1 000 women in the age group.

#### *Fertility rate, general*

Annual number of live births per 1 000 women of reproductive age (15–49 years old).

#### *Fertility rate, total*

Number of children that would be born alive to 1 000 women during the reproductive period of their lives (ages 15 through 49), if all 1 000 women lived to be 50 years old, and if at each age they experienced the given year's age-specific fertility rates.

#### *First marriage rate*

Frequency of marriage (per 10 000) among the never-married population, from one birthday to the next.

#### *Geocode 1*

A classification of municipalities («kommuner») by size-class of their largest urban areas, i.e. a classification by degree of urbanization, according to the results of the 1 January 1981 population census.

#### *Household*

A household consists of all persons resident at the same address, irrespective of family ties. Thus a household may comprise more than one family.

*Life expectancy*

Average further number of years that a person of a specified age can expect to live, assuming that the age-specific mortality levels remain constant (i.e. the rates observed for the period under review). Also termed: (average) expectation of life.

*Live birth*

Delivery of live-born child, i.e. a child showing evidence of life (breathing etc.), irrespective of the duration of pregnancy.

*Live-birth order*

Numerical order (first, second, third, etc.) of a live-born child in relation to all the previous live-born children of the mother.

*Mean population*

Average number of persons in a population (or sub-population) during a period of time. Previously, this was taken to be the population at the mid-point of the period, but from and including 1970 it has been calculated as half the sum of the populations at the beginning and end of the period.

*Mortality rate, infant*

Deaths of live-born children under one year old per 1 000 live births.

*Mortality rate, neonatal*

Deaths of live-born children under 28 days old per 1 000 live births.

*Mortality rate, perinatal*

Stillbirths + deaths of live-born children under one week old, per 1 000 births (live births + stillbirths).

*Mortality rate, post-neonatal*

Deaths of children aged between 28 days and one year per 1 000 live births.

*Natural increase (of population)*

Excess of live births over deaths.

*Naturalisation*

The granting of Danish citizenship to a person of foreign nationality.

*Reproduction rate, gross*

Number of daughters that would be born alive to 1 000 women during the reproductive period of their lives (ages 15 through 49), if the 1 000 women lived to be 50 years old, and if at each age they experienced the given year's age-specific fertility rates.

*Reproduction rate, net*

Number of daughters that would be born alive to 1 000 women during the reproductive period of their lives (ages 15 through 49), if the 1 000 women were annually reduced in number from age 0 according to the given year's age-specific mortality levels, and if at each age they experienced the given year's age-specific fertility rates.

*Residence*

Place where a person usually sleeps (except when away owing to vacation, illness or similar) and has his/her furniture etc.

*Stillbirth*

Foetus delivered after the 28th week of pregnancy, without evidence of life (breathing etc.).