

# Befolkningens bevægelser

## 1987

*Vital statistics 1987*

Danmarks Statistik

København 1989

Da.3  
045  
ex.19

Tidligere publikationer  
om statistikken over befolkningens bevægelser

STATISTISK TABELVÆRK

Vielser, fødsler og dødsfald

1801-33:	I, 1	1870-74:	IV A, 1	1906-10:	V A, 8
1834-39:	I, 6	1875-79:	IV A, 2	1911-15:	V A, 13
1840-44:	I, 10	1880-84:	IV A, 5	1916-20:	V A, 15
1845-49:	II, 1	1885-89:	IV A, 7	1921-25:	V A, 17
1850-54:	II, 17, 1. del	1890-94:	IV A, 9	1926-30:	V A, 19
1855-59:	III, 2	1895-1900:	V A, 2	1931-40:	V A, 22
1860-64:	III, 12	19. årh. <sup>1</sup> :	V A, 5	1941-55:	1962: I
1865-69:	III, 25	1901-05:	V A, 6	1956-69:	1973: XI

<sup>1</sup> Befolkningsforholdene i Danmark i det 19. århundrede.

STATISTISKE MEDDELELSER

Befolkningens bevægelser

1931-33:	4, 95, 4	1950:	4, 147, 2	1966:	1968:6
1934:	4, 97, 6	1951:	4, 150, 3	1967:	1969:1
1935:	4, 100, 4	1952:	4, 154, 2	1968:	1970:4
1936:	4, 102, 5	1953:	4, 157, 4	1969:	1971:3
1937:	4, 106, 5	1954:	4, 161, 4	1970:	1972:7
1938:	4, 109, 3	1955:	4, 166, 3	1971:	1973:10
1939:	4, 110, 5	1956:	4, 167, 2	1972:	1974:9
1940:	4, 111, 5	1957:	4, 173, 2	1973:	1975:9
1941:	4, 115, 5	1958:	1960:2	1974:	1976:5
1942:	4, 119, 4	1959:	1961:1	1975:	1977:4
1943:	4, 120, 5	1960:	1962:8	1976:	1978:1
1944-45	4, 125, 4	1961:	1963:5	1977:	1978:12
1946:	4, 126, 6	1962:	1964:5	1978:	1980:3
1947:	4, 133, 3	1963:	1965:5	1979:	1981:1
1948:	4, 138, 3	1964:	1966:4	1980:	1982:1
1949:	4, 143, 4	1965:	1967:7		

ÅRSPUBLIKATIONER

Befolkningens bevægelser

1981 udk. 1983	1983 udk. 1985	1985 udk. 1987
1982 udk. 1984	1984 udk. 1986	1986 udk. 1988

STATISTISKE UNDERSØGELSER

- Spædbørnsdødeligheden i Danmark 1931-60. Udk. 1964.
- Engelsk udgave: Infant Mortality in Denmark 1931-60. Udk. 1965.
- Nyere tendenser i dødeligheden. Udk. 1965.
- Fertilitetsforskelle i Danmark. Udk. 1965.
- Fertiliteten uden for ægteskab. Udk. 1968.
- Regionale forskelle i dødeligheden. Udk. 1969.
- Befolkningsprognoser 1970. Udk. 1970.
- Befolkningsprognoser 1974-1990. Udk. 1975.
- Regionale fertilitetsforskelle 1971-1976. Udk. 1977.
- Befolkningsprognoser 1977-2000. Udk. 1978.
- Dødelighed og erhverv 1970-75. Udk. 1979.
- Befolkningsprognoser 1980-2000. Udk. 1981.
- Regionale dødelighedsforskelle i Danmark 1971-79. Udk. 1983.
- Dødelighed og erhverv 1970-80. Udk. 1985.
- Fertiliteten efter kvinnans alder och paritet hos danska kvinnor födda sedan 1945. (Arbejdsnotat nr. 8). Udk. 1979.

DANMARKS STATISTIK

12 MAJ 1989

BIBLIOTEKET

ISBN 87-501-0745-3

ISSN 0070-3478

## FORORD

Dette hæfte danner en fortsættelse af de årlige publikationer vedrørende befolkningens bevægelser som blev påbegyndt med hæftet for årene 1931-1933 (jf. foranstående fortegnelse).

Hæftet giver oplysning om befolkningsbevægelserne: Fødsler, dødsfald, indgåede og opløste ægteskaber, vandringer, aborter og adoptioner. Hertil kommer opgørelser af befolkningen og dens sammensætning både på person-, familie- og husstands niveau. Et specielt afsnit omhandler udenlandske statsborgere.

Befolkningens bevægelser på Færøerne og i Grønland er opgjort i særlige afsnit.

Hæftets tekstafsnit indledes med en belysning af nogle områder inden for befolkningsstatistikken, der påkalder sig særlig aktual interesse; emnerne skifter fra år til år. En fortegnelse over de tidligere belyste emner findes på side 12. I dette hæfte indgår 3 artikler, Befolkningsudviklingen i 1987 og Fertilitetsudviklingen i Danmark af professor P. C. Matthiessen og Indenlandske flytninger 1971-1987, af fuldmægtig Isak Isaksen. Desuden findes en beskrivelse af befolkningstatistikens grundbegreber og kilder.

Bilag 1 indeholder kortfattede definitioner af nogle vigtige befolkningsstatistiske begreber, og bilag 2 giver beskrivelse af de mere tekniske befolkningsstatistiske beregningsmetoder.

Bilag 3 indeholder et engelsksproget sammendrag af afsnittene om kilder og grundbegreber samt definitioner.

Hæftet er udarbejdet i Danmarks Statistiks 1. kontor i afdelingen for den løbende befolkningsstatistik under ledelse af fuldmægtig Anita Lange.

*Danmarks Statistik i januar 1989*

*Hans E. Zeuthen*

*Lene Skotte*

Pris: 116,00 kr. inkl. 22% moms

Danmarks Statistiks trykkeri

Udkommet i maj 1989

## PREFACE

Befolkningens bevægelser (Vital Statistics) is an annual publication which appeared for the first time in the series Statistiske Meddelelser (Statistical Reports) with data for the period 1931–1933. A list of earlier editions is inserted before the Danish preface (Forord).

The publication presents information about events such as births, deaths, marriages, divorces, migrations, abortions and adoptions, as well as information about the size and composition of the Danish population at person, family and household levels. A particular chapter deals with foreign nationals.

Statistics for the Faroe Islands and Greenland are given in separate chapters.

The first part of the text section of this publication deals with developments in selected statistical fields of particular current interest. The subjects, which may change from year to year, are this time Population trends in 1987 and Fertility trends in Denmark (by Professor P. C. Matthiessen), and Internal migration 1971–1987 (by Mr. Isak Isaksen). Moreover the text section outlines the concepts and sources of Danish vital statistics.

Annex 1 gives concise definitions of some important statistical concepts used, and Annex 2 describes calculation techniques involved in measuring demographic components.

Annex 3 contains a *summary in English* of that part of the text section which deals with concepts and sources.

This publication has been prepared by Danmarks Statistik's 1st Division in the section for vital statistics – Ms. Anita Lange being in charge of the work.

*Danmarks Statistik, January 1989*

*Hans E. Zeuthen*

---

*Lene Skotte*

# Indhold

## Tekstafdeling

Emneartikler .....	12
1. Befolkningsudviklingen .....	13
2. Fertilitetsudviklingen i Danmark .....	18
3. Indenlandske flytninger 1971–1987 .....	23
4. Befolkningsstatistikens grundbegreber og kilder .....	27
4.1. Fødsler .....	27
4.2. Legale aborter .....	28
4.3. Dødsfald .....	28
4.4. Vielser .....	29
4.5. Opløste ægteskaber .....	29
4.6. Indenlandske flytninger .....	30
4.7. Udenlandske vandringer .....	30
4.8. Hele befolkningen .....	31
4.9. Familier og husstande .....	31
4.10. Udenlandske statsborgere .....	31
4.11. Befolkningsregnskaber .....	31
4.12. Adoptioner .....	31
4.13. Færøerne .....	32
4.14. Grønland .....	32
5. Opgørelsesmåde for CPR-baseret statistik .....	33
6. Supplerende statistik .....	34

## Tabelafdeling

### A. Samlet oversigt

Tabel 1. Oversigt over befolkningens bevægelser .....	36
---	----

### B. Fødsler

Tabel 2. Antal fødte 1931–1987 .....	40
Tabel 3. Antal fødte 1987 fordelt efter fødsels- måned .....	40
Tabel 4. Fertilitets- og reproduktionstallene 1931– 1987 .....	41
Tabel 5. Antal levendefødte pr. 1 000 kvinder in- den for étårs-aldersklasser for kvinder til- hørende generationerne 1932/33–1962/63 .....	42
Tabel 6. Antal levendefødte pr. 1 000 kvinder inden for aldersklasser for kvinder til- hørende generationerne 1932/33–1962/63 (kumulerede tal) .....	42
Tabel 7. Andelen af kvinder i generationerne 1946–1971 med mindst ét levendefødt barn (pr. 1 000 kvinder) .....	44
Tabel 8. Andelen af kvinder i 20-, 25-, 30- og 35-års alderen fra generationerne 1946– 1967 fordelt efter antal levendefødte (pr. 1 000 kvinder) .....	44

# Contents

## Text section

Special articles	
1. Population trends	
2. Fertility trends in Denmark	
3. Intern migration 1971–1987	
4. Concepts and sources of vital statistics	
4.1 Births	
4.2 Legal abortions	
4.3 Deaths	
4.4 Marriages	
4.5 Dissolution of marriages	
4.6 Internal migrations	
4.7 External migrations	
4.8 Total population	
4.9 Families and households	
4.10 Foreign nationals	
4.11 Population accounts	
4.12 Adoptions	
4.13 Faroe Islands	
4.14 Greenland	
5. The production of CPR based statistics	
6. Supplementary statistics	

## Tables section

### A. General survey

Table 1. Summary vital statistics	
-----------------------------------	--

### B. Births

Table 2. Births 1931–1987	
Table 3. Births 1987 by month	
Table 4. Fertility and reproduction rates 1931– 1987	
Table 5. Live births per 1 000 women, specific for age of women born 1932/33–1962/63	
Table 6. Live births per 1 000 women, specific for age of women born 1932/33–1962/63 (cumulative figures)	
Table 7. Women born 1946–1971 having had at least one live birth (per 1 000 women)	
Table 8. Women born 1946–1967, by number of live births ever, at the ages of 20, 25, 30 and 35 years (per 1 000 women)	

Tabel 9. De aldersbetingede fertilitetskvotienter på étårs-aldersklasser 1978–1987	46
Tabel 10. Antal levendefødte efter moderens alder og de aldersbetingede fertilitetskvotienter 1987, fordelt efter amtskommuner m.v.	47
Tabel 11. De aldersbetingede fertilitetskvotienter i og uden for ægteskab 1971–1987	48
Tabel 12. Antal levendefødte 1987 fordelt efter moderens ægteskabelige stilling og alder	48
Tabel 13. Antal fødte 1986 og 1987 fordelt efter moderens alder	49
Tabel 14. Antal levendefødte i ægteskab 1987, fordelt efter moderens og faderens alder	50
Tabel 15. Antal levendefødte 1984–1987 i ægteskabets første år, fordelt efter ægteskabets varighed i måneder	50
Tabel 16. Antal levendefødte i ægteskab 1987, fordelt efter levendefødsnummer, moderens alder og ægteskabets varighed	51
Tabel 17. Antal levendefødte 1987, fordelt efter moderens alder og levendefødsnummer	54
Tabel 18. Antal levende- og dødfødte i og uden for ægteskab 1987, fordelt efter fødselsvægt	54
Tabel 19. Antal levende- og dødfødte 1987, fordelt efter fødselslængde og enkelt- eller flerfødt	55
Tabel 20. Antal enkeltfødsler og flerfødsler 1931–1987	55
Tabel 21. Antal enkelt- og flerfødsler 1979–1987, fordelt efter børnenes køn	56
Tabel 22. Antal flerfødsler 1946–1987 fordelt efter moderens alder	56
Tabel 23. Antal fødte drenge pr. 1 000 fødte piger 1931–1985	56
Tabel 24. Antal fødte i og uden for ægteskab 1987 i de enkelte kommuner og amtskommuner	57

### C. Legale aborter

Tabel 25. Antal legale aborter og den generelle abortkvotient 1946–1987	64
Tabel 26. Antal legale aborter 1987 fordelt efter kvindens alder og bopæl	64
Tabel 27. De aldersbetingede legale abortkvotienter 1987 fordelt efter kvindens bopæl	65
Tabel 28. De aldersbetingede legale abortkvotienter 1974–1987	65
Tabel 29. Antal legale aborter 1987 fordelt efter kvindens alder og ægteskabelige stilling	66
Tabel 30. De aldersbetingede legale abortkvotienter 1987 fordelt efter kvindens ægteskabelige stilling	66

Table 9. Age-specific fertility rates 1978–1987	
Table 10. Live births by age of mother and age-specific fertility rates 1987 by counties	
Table 11. Age-specific fertility rates for married women and for other women 1971–1987	
Table 12. Live-births 1987 by marital status and age of mother	
Table 13. Births 1986 and 1987 by age of mother	
Table 14. Live births to married women, 1987, by age of mother and father	
Table 15. Live births 1984–1987 in the first year of marriage by duration of marriage in months	
Table 16. Live births to married women, 1987, by live-birth order, age of mother and duration of marriage	
Table 17. Live births 1987 by live-birth order and age of mother	
Table 18. Live births and stillbirths to married women and to other women, 1987, by birth weight	
Table 19. Live births and stillbirths 1987, by single delivery, multiple delivery and birth length	
Table 20. Single deliveries and multiple deliveries 1931–1987	
Table 21. Single deliveries and multiple deliveries, 1979–1987, by sex	
Table 22. Multiple deliveries 1946–1987 by age of mother	
Table 23. Male births per 1 000 female births 1931–1985	
Table 24. Births to married women and to other women, 1987, by counties and municipalities	

### C. Legal abortions

Table 25. Legal abortions and general abortion rate 1946–1987	
Table 26. Legal abortions 1987 by age and residence of the woman	
Table 27. Age-specific legal abortion rates 1987 by residence of the woman	
Table 28. Age-specific abortion rates 1974–1987	
Table 29. Legal abortions 1987 by age and marital status of the woman	
Table 30. Age-specific legal abortion rates 1987 by marital status of the woman	

**D. Dødsfald**

Tabel 31. Dødeligheden 1931–1987 .....	68
Tabel 32. Middellevetider for 0-, 1-, 50- og 65-årige mænd og kvinder 1931–1987....	68
Tabel 33. Antal døde fordelt efter døds måned ...	69
Tabel 34. Antal døde 1987 fordelt efter køn, alder og ægteskabelig stilling .....	69
Tabel 35. Antal døde pr. 1 000 personer i hver aldersklasse .....	70
Tabel 36. Indeks for dødeligheden i visse aldersgrupper 1931–1987 .....	70
Tabel 37. Antal døde i 1. leveår 1987, fordelt efter levetid .....	71
Tabel 38. De enkelte fødselskuld's dødelighed i 1. leveår 1961–1986 .....	71
Tabel 39. Antal døde og antal døde pr. 1 000 personer 1987 fordelt efter amtskommuner m.v. samt køn og alder .....	72
Tabel 40. Dødelighedstavle for årene 1981–1985.	74
Tabel 41. Dødelighedstavle for årene 1986–1987.	75
Tabel 42. Antal døde 1987 fordelt efter køn, alder og dødsårsag .....	76
Tabel 43. Antal døde pr. 100 000 personer 1987 fordelt efter køn, alder og dødsårsag...	80
Tabel 44. Antal døde 1987 i de enkelte kommuner og amtskommuner .....	84

**E. Vielser**

Tabel 45. Antal vielser fordelt efter vielsesmåned	92
Tabel 46. Antal vielser 1987 fordelt efter parternes ægteskabelige stilling før vielsen	92
Tabel 47. Antal vielser 1985–1987 fordelt efter parternes alder og ægteskabelige stilling før vielsen .....	93
Tabel 48. Antal vielser 1987 fordelt efter de viedes indbyrdes alder og ægteskabelige stilling før vielsen .....	94
Tabel 49. Antal vielser 1987 fordelt efter parternes alder.....	96
Tabel 50. Antal viede 1987 pr. 1 000 personer fordelt efter køn, civilstand og alder...	96
Tabel 51. Antal viede pr. 1 000 ikke-gifte 1978–1987 fordelt efter køn og alder .....	97
Tabel 52. Vielsestavler for hidtil ugifte personer for årene 1979–1987 .....	98
Tabel 53. Antal viede 1987 fordelt efter mandens og kvindens bopælsamt, vielsesmyndighed og pr. 1 000 ikke-gifte.....	100

**D. Deaths**

Table 31. Mortality 1931–1987	68
Table 32. Expectation of life at ages 0, 1, 50 and 65 years, by sex, 1931–1987	68
Table 33. Deaths by month of death	69
Table 34. Deaths 1987 by sex, age and marital status	69
Table 35. Deaths per 1 000 population by age	70
Table 36. Index of mortality in selected age groups 1931–1987	70
Table 37. Infant deaths 1987 by age	71
Table 38. Cohort infant mortality rates 1961–1986	71
Table 39. Deaths: actual number and number per 1 000 population, 1987, by counties, sex and age	72
Table 40. Life table for the years 1981–1985	74
Table 41. Life table for the years 1986–1987	75
Table 42. Deaths 1987 by sex, age and cause of death	76
Table 43. Deaths per 100 000 population, 1987, by sex, age and cause of death	80
Table 44. Deaths 1987 by counties and municipalities	84

**E. Marriages**

Table 45. Marriages by month	92
Table 46. Marriages 1987 by previous marital status of both spouses	92
Table 47. Marriages 1985–1987 by age and previous marital status of both spouses	93
Table 48. Marriages 1987 by age and previous marital status of both spouses	94
Table 49. Marriages 1987 by age of both spouses	96
Table 50. Persons marrying 1987 per 1 000 population, by sex, marital status and age	96
Table 51. Persons marrying per 1 000 non-married 1978–1987, by sex and age	97
Table 52. Marriage tables for never-married persons 1979–1987	98
Table 53. Persons marrying in 1987, by husband's and wife's counties of residence and by type of marriage ceremony; marriage rates (per 1 000 non-married)	100

**F. Opløste ægteskaber**

Tabel 54. Antal indgåede og opløste ægteskaber 1962–1987 .....	102
Tabel 55. Antal skilsmisser fordelt efter ægtefællernes alder .....	102
Tabel 56. Antal skilsmisser fordelt efter ægteskabets varighed og hustruens alder ..	103
Tabel 57. Antal skilsmisser fordelt efter ægteskabets varighed.....	103
Tabel 58. Antal skilsmisser 1984–1987 fordelt efter, hvornår ægteskabet blev stiftet ...	104
Tabel 59. Antal fraskilte pr. 1 000 gifte 1977–1987 fordelt efter køn og alder .....	105
Tabel 60. Antal skilsmisser 1987 fordelt efter mandens og kvindens bopælsamt, bevillingsmyndighed og pr. 1 000 bestående ægteskaber .....	105
Tabel 61. Antal ægteskaber opløst i 1987 ved den ene ægtefælles død, fordelt efter ægtefællernes alder ved dødsfaldet .....	106
Tabel 62. Ægteskabsopløsningstavler for ægteskaber indgået i 1950, 1955, 1960, 1965, 1970, 1975, 1980 og 1985 .....	107

**G. Indenlandske flytninger**

Tabel 63. Antal tilflyttede til de enkelte amtskommuner 1987, fordelt efter køn og alder.....	112
Tabel 64. Antal fraflyttede fra de enkelte amtskommuner 1987, fordelt efter køn og alder.....	114
Tabel 65. Antal nettotilflyttede til de enkelte amtskommuner 1987, fordelt efter køn og alder .....	116
Tabel 66. Antal amtskommunale flytninger 1987 fordelt efter kombineret til- og fraflytningsamt.....	118
Tabel 67. Antal amtskommunale nettoflytninger 1987 fordelt efter kombineret til- og fraflytningsamt.....	118
Tabel 68. Samtlige indenlandske flytninger 1987 fordelt efter køn og alder .....	120

**H. Udenlandske vandringer**

Tabel 69. Antal indvandrede 1987 fordelt efter fraflytningsland, køn, alder og statsborgerskab .....	122
Tabel 70. Antal udvandrede 1987 fordelt efter tilflytningsland, køn, alder og statsborgerskab .....	128
Tabel 71. Ind- og udvandrede 1987 fordelt efter køn og statsborgerskab.....	134
Tabel 72. Ind- og udvandrede 1987 fordelt efter køn, alder og ægteskabelig stilling....	135
Tabel 73. Antal indvandrede til de enkelte amtskommuner 1987, fordelt efter køn og alder.....	136

**F. Dissolution of marriages**

Table 54. Marriages contracted and dissolved 1962–1987	
Table 55. Divorces by age of both spouses	
Table 56. Divorces by duration of marriage and age of wife	
Table 57. Divorces by duration of marriage	
Table 58. Divorces 1984–1987 by year of marriage	
Table 59. Persons getting divorced per 1 000 married 1977–1987, by sex and age	
Table 60. Divorces 1987 by husband's and wife's counties of residence and by authority granting the divorce; divorce rates (per 1 000)	
Table 61. Marriages dissolved in 1987 through the death of one of the spouses, by age of spouses at time of death	
Table 62. Dissolution tables for marriages contracted in 1950, 1955, 1960, 1965, 1970, 1975, 1980 and 1985	

**G. Internal migrations**

Table 63. Internal migration into counties, 1987, by sex and age	
Table 64. Internal migration out of counties, 1987, by sex and age	
Table 65. Net internal migration into counties, 1987, by sex and age	
Table 66. Inter-county migration, 1987, by counties moved out of and into	
Table 67. Net inter-county migration, 1987, by counties moved out of and into	
Table 68. Internal migration, 1987, by sex and age	

**H. External migrations**

Table 69. Immigrants, 1987, by sex, age, citizenship and country of last permanent residence	
Table 70. Emigrants, 1987, by sex, age, citizenship and country of intended future residence	
Table 71. Immigration and emigration, 1987, by sex and citizenship	
Table 72. Immigration and emigration, 1987, by sex, age and marital status	
Table 73. Immigration into counties, 1987, by sex and age	



Tabel 74. Antal udvandrede fra de enkelte amtskommuner 1987, fordelt efter køn og alder.....	138
Tabel 75. Antal nettoindvandrede til de enkelte amtskommuner 1987, fordelt efter køn og alder.....	140
Tabel 76. Varige vandringer 1986 fordelt efter køn og statsborgerskab.....	142

### I. Hele befolkningen

Tabel 77. Befolkningen i de enkelte amtskommuner fordelt efter køn og alder pr. 1. januar 1988.....	144
Tabel 78. Befolkningens fordeling efter køn, alder og ægteskabelig stilling pr. 1. januar 1988.....	146
Tabel 79. Middelfolketal 1987 efter køn, alder og ægteskabelig stilling.....	149

### J. Familier og husstande

Tabel 80. Familier pr. 1. januar 1982-1988.....	154
Tabel 81. Familier pr. 1. januar 1988 fordelt efter antal personer i familien.....	154
Tabel 82. Familier pr. 1. januar 1988 i de enkelte amtskommuner fordelt efter antal børn.....	155
Tabel 83. Husstande pr. 1. januar 1982-1988.....	157
Tabel 84. Husstande pr. 1. januar 1988 fordelt efter antal personer i husstanden.....	157

### K. Udenlandske statsborgere

Tabel 85. Antal udenlandske statsborgere fordelt efter køn, alder og statsborgerskab pr. 1. januar 1988.....	160
Tabel 86. Antal udenlandske statsborgere fordelt efter statsborgerskab pr. 1. januar 1982-1988.....	162
Tabel 87. Antal udenlandske statsborgere fordelt efter køn, alder og ægteskabelig stilling pr. 1. januar 1988.....	162
Tabel 88. Antal udenlandske statsborgere i de enkelte amtskommuner m.v. fordelt efter statsborgerskab pr. 1. januar 1988.....	163
Tabel 89. Antal udenlandske statsborgere i de enkelte amtskommuner m.v. fordelt efter udvalgte nationaliteter pr. 1. januar 1988.....	163
Tabel 90. Naturalisationer 1987.....	164
Tabel 91. Befolkningsregnskab 1987 for udenlandske statsborgere i Danmark.....	165
Tabel 92. Fertilitets- og reproduktionstallene 1987 fordelt efter moderens statsborgerskab..	166

Table 74. Emigration from counties, 1987, by sex and age	
Table 75. Net immigration into counties, 1987, by sex and age	
Table 76. Long Term Migration, 1986, by sex and citizenship	

### I. Total population

Table 77. Population of counties by sex and age at 1 January 1988	
Table 78. The population at 1 January 1988, by sex, age and marital status	
Table 79. Mean population, 1987 by sex, age and marital status	

### J. Families and households

Table 80. Families at 1 January 1982-1988	
Table 81. Families at 1 January 1988, by family size	
Table 82. Families of counties by number of children at 1 January 1988	
Table 83. Households at 1 January 1982-1988	
Table 84. Households at 1 January 1988, by household size	

### K. Foreign Nationals

Table 85. Foreign nationals resident in Denmark at 1 January 1988, by sex, age and citizenship	
Table 86. Foreign nationals resident in Denmark at 1 January 1982-1988, by citizenship	
Table 87. Foreign nationals resident in Denmark at 1 January 1988, by sex, marital status and age	
Table 88. Foreign nationals resident in Danish counties at 1 January 1988, by citizenship	
Table 89. Foreign nationals resident in Danish counties at 1 January 1988, by selected citizenship countries	
Table 90. Naturalisations 1987	
Table 91. Population accounts 1987 for foreign nationals resident in Denmark	
Table 92. Fertility and reproduction rates 1987 by citizenship of mother	

**L. Befolkningsregnskaber**

Tabel 93. Befolkningsregnskab 1987 for mænd fordelt efter ægteskabelig stilling, fødselsår og alder .....	168
Tabel 94. Befolkningsregnskab 1987 for kvinder fordelt efter ægteskabelig stilling, fødselsår og alder .....	193
Tabel 95. Befolkningsregnskab 1987 for kommuner og amtskommuner .....	218

**M. Adoptioner**

Tabel 96. Antal adoptioner 1966–1987 fordelt efter barnets køn .....	232
Tabel 97. Antal Adoptioner 1987 fordelt efter barnets køn og fødeland .....	232
Tabel 98. Antal adoptioner 1987 fordelt efter adoptionens art og barnets alder ved adoptionen .....	233
Tabel 99. Antal ikke-familieadoptioner 1987 fordelt efter adoptivmoderens og barnets alder ved adoptionen .....	233

**N. Færøerne**

Tabel 100. Oversigt over befolkningens bevægelser 1931–1987. Færøerne .....	236
Tabel 101. Fertilitets- og reproduktionstallene 1961/65–1987. Færøerne .....	237
Tabel 102. De aldersbetingede fertilitetskvotienter i og uden for ægteskab 1961/65–1971/75. Færøerne .....	237
Tabel 103. Antal levendefødte i og uden for ægteskab 1987 fordelt efter moderens alder. Færøerne .....	238
Tabel 104. Antal døde 1983–1987 fordelt efter køn og alder. Færøerne .....	238
Tabel 105. Antal døde pr. 1 000 personer i hver aldersklasse 1966/70–1981/85. Færøerne .....	239
Tabel 106. Børnedødeligheden fordelt efter levetid 1961/65–1981/85. Færøerne .....	239
Tabel 107. Dødsårsagerne 1987. Færøerne .....	240
Tabel 108. Dødelighedstavler for årene 1966–1985. Færøerne .....	241
Tabel 109. Antal vielser 1987 fordelt efter de vides indbyrdes alder. Færøerne .....	242
Tabel 110. Befolkningens fordeling efter køn og alder pr. 1. januar 1988. Færøerne .....	242
Tabel 111. Middelfolketal 1987 efter køn og alder. Færøerne .....	243

**L. Population Accounts**

Table 93. Population accounts 1987 for males analysed by marital status, year of birth and age	
Table 94. Population accounts 1987 for females analysed by marital status, year of birth and age	
Table 95. Population accounts 1987 for municipalities and counties	

**M. Adoptions**

Table 96. Adoptions 1966–1987 by sex	
Table 97. Adoptions 1987 by sex and country of birth	
Table 98. Adoptions 1987 by type and by age of child	
Table 99. Non-family adoptions 1987, by age of adoptive mother and child	

**N. Faroe Islands**

Table 100. Summary vital statistics 1931–1987. Faroe Islands	
Table 101. Fertility and reproduction rates 1961/65–1987. Faroe Islands	
Table 102. Age-specific fertility rates for married women and for other women 1961/65–1971/75. Faroe Islands	
Table 103. Live births to married women and to other women in 1987, by age of mother. Faroe Islands	
Table 104. Deaths 1983–1987 by sex and age. Faroe Islands	
Table 105. Deaths per 1 000 population by age 1966/70–1981/85. Faroe Islands	
Table 106. Infant mortality rates by age 1961/65–1981/85. Faroe Islands	
Table 107. Causes of death 1987. Faroe Islands	
Table 108. Life tables for the years 1966–1985. Faroe Islands	
Table 109. Marriages 1987 by age of both spouses. Faroe Islands	
Table 110. The population at 1 January 1988 by sex and age. Faroe Islands	
Table 111. Mean population 1987, by sex and age. Faroe Islands	

**O. Grønland**

Tabel 112. Oversigt over befolkningens bevægelser 1931–1987. Grønland .....	246
Tabel 113. Fertilitets- og reproduktionstallene 1961/65–1987. Grønland.....	247
Tabel 114. De aldersbetingede fertilitetskvotienter i og uden for ægteskab 1961/65–1981/85. Grønland.....	247
Tabel 115. Antal levendefødte i og uden for ægteskab 1987 fordelt efter moderens alder. Grønland.....	248
Tabel 116. Antal døde 1983–1987 fordelt efter køn og alder. Grønland.....	248
Tabel 117. Antal døde pr. 1 000 personer i hver aldersklasse 1966/70–1981/85. Grønland	249
Tabel 118. Børnedødeligheden fordelt efter levetid 1961/65–1981/85. Grønland.....	249
Tabel 119. Dødsårsagerne 1987. Grønland.....	250
Tabel 120. Dødelighedstavler for årene 1966–1985. Grønland.....	251
Tabel 121. Antal vielser 1987, fordelt efter de vides indbyrdes alder. Grønland.....	252
Tabel 122. Familier pr. 1. januar 1988, fordelt efter antal personer. Grønland.....	252
Tabel 123. Befolkningens fordeling efter køn, alder og ægteskabelig stilling pr. 1. januar 1988. Grønland.....	253
Tabel 124. Middelfolketal 1987 efter køn, alder og ægteskabelig stilling. Grønland.....	254

**P. Bilag**

Bilag 1: Ordforklaringer .....	256
Bilag 2: Teknisk beskrivelse af beregningsmetoder	259
Bilag 3: Summary in English .....	261

**Signaturforklaring**

Gentagelse .....	»
Nul .....	–
Mindre end ½ af den anvendte enhed .....	{ 0 0,5
Anvendes i rubrikker, hvor der efter sagens natur ikke kan forekomme tal .....	•
Oplysninger foreligger ikke .....	...
Anføres ved foreløbige eller anslåede tal .....	*

**O. Greenland**

Table 112. Summary vital statistics 1931–1987. Greenland
Table 113. Fertility and reproduction rates 1961/65–1987. Greenland
Table 114. Age-specific fertility rates for married women and for other women 1961/65–1981/85. Greenland
Table 115. Live births to married women and to other women in 1987, by age of mother. Greenland
Table 116. Deaths 1983–1987 by sex and age. Greenland
Table 117. Deaths per 1 000 population by age 1966/70–1981/85. Greenland
Table 118. Infant mortality rates by age 1961/65–1981/85. Greenland
Table 119. Causes of death 1987. Greenland
Table 120. Life tables for the years 1966–1985. Greenland
Table 121. Marriages 1987 by age of both spouses. Greenland
Table 122. Families at 1 January 1988, by family size. Greenland
Table 123. The population at 1 January 1988 by sex, age and marital status. Greenland
Table 124. Mean population 1987, by sex, age and marital status. Greenland

**P. Annexes**

Annex 1: Concepts and definitions
Annex 2: Description of computation methods
Annex 3: Summary in English

**Explanation of symbols**

Repetition
Nil
Less than half of unit employed
Not applicable
Data not available
Provisional or estimated figures

**I serien Befolkningens Bevægelser er der siden 1975 udover den årlige artikel vedrørende befolkningsudviklingen bragt følgende artikler:**

- 1975 Papirløse samlivsforhold.  
Udviklingen i antal legale aborter
- 1976 Nedgangen i fødselstallet.  
Dødeligheden i 1976
- 1977 Familiedannelse og -opløsning efter 1965
- 1978 Vandringerne mellem Danmark og udlandet 1971-1978.  
Udenlandske statsborgere i Danmark 1968-1979
- 1979 Udenlandske statsborgere og personer født i udlandet
- 1980 Indenlandske vandringer.  
Familie- og husstandsstatistik
- 1981 Nedgangen i fødselstallet
- 1983 Genvandringer
- 1984 Skilsmisser og børn i skilsmisser 1984
- 1985 Børn født uden for ægteskab.
- 1986 Ændringer i Befolkningens køns- og alderssammensætning  
i perioden 1971-1987.

# 1. Befolkningsudviklingen i 1987

## 1.1. Befolkningstilvæksten

Den 1. januar 1987 var folketallet i Danmark 5 124 794. I løbet af 1987 voksede befolkningen med ca. 4 500 eller 0,1 pct., således at den pr. 1. januar 1988 udgjorde 5 129 254 personer. Stigningen i folketallet var resultatet af et fødselsunderskud på knap 1 900 og et indvandringsoverskud på 6 200, hertil kommer en korrektion på 200 personer. Fødselsunderskuddet fremkommer som forskellen mel-

lem antallet af døde og levendefødte, som i 1987 henholdsvis 58 100 og 56 200. Medens den årlige befolkningstilvækst i perioden 1960-1966 ret konstant udgjorde 0,8 pct., faldt den i løbet af årene 1967-1980 til næsten nul. Befolkningstilvæksten var negativ fra 1981 til 1984. Siden da har det været en svag tilvækst. Udviklingen i befolkningstilvæksten og dens bestanddele fremgår af figur 1 samt af tabel 1 i tabelafsnittet.

Pr. 1000 Indbyggere

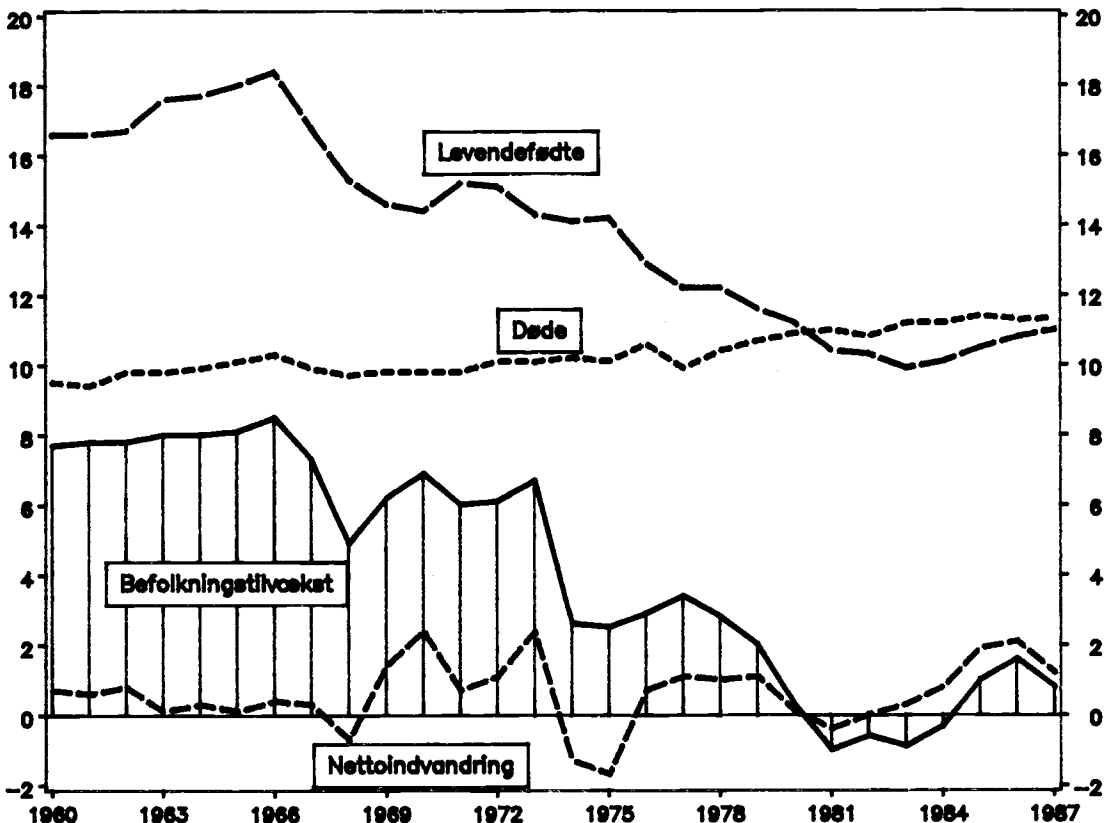

Figur 1. Befolkningstilvæksten og dens bestanddele 1960-1987

## 1.2. Fertiliteten

I 1987 fortsatte stigningen i fødselstallet fra 1986, således at antallet af levendefødte i 1987 udgjorde 56 221 mod 55 312 året før, dvs. en forøgelse på 1,6 pct. Som det fremgår af tabel I, steg den samlede fertilitet (dvs. det gennemsnitlige antal levendefødte pr. 1 000 kvinder) fra 1 480 i 1986 til 1 496 i 1987. Denne stigning er fremkommet ved, at fertilitetsopgangen i aldersklasserne over 25 år har mere end opvejet nedgangen i aldersklassen 20–24 år. Fertilitetsstigningen gjorde sig gældende for alle levendefødtnumre. I 1987 udgjorde andelen af levendefødte med fødselsnummer et og to henholdsvis 47,0 pct. og 36,0 pct. af samtlige levendefødte. Den gennemsnitlige alder for førstegangsfødende mødre var 25,9 år i 1987 mod 25,7 år i 1986.

Medens den samlede fertilitet steg med godt 1 pct. for landet som helhed, var der tale om fald eller stagnation i seks af landets amtskommuner.

Fertilitetsniveauet udviste også i 1987 en betydelig geografisk variation, nemlig fra værdier af den samlede fertilitet på 1 178 i Frederiksberg kommune til 1 825 i Viborg amtskommune.

Andelen af levendefødte uden for det legale ægteskab steg fra 43,9 pct. i 1986 til 44,5 pct. i 1987. Denne andel var meget forskellig fra område til område. Medens antallet af levendefødte uden for det legale ægteskab i Frederiksberg kommune udgjorde 51,9 pct., var andelen kun 36,5 pct. i Ringkøbing amtskommune.

Tabel I. Fertilitets- og reproduktionstallene 1986 og 1987

	1986	1987	Ændring 1986–87
			— pct. —
<i>Aldersbetingede fertilitetskvotienter</i>			
<i>Moderens alder:</i>			
15–19 år .....	9,2	9,4	2,2
20–24 » .....	75,1	71,2	÷ 5,2
25–29 » .....	120,0	122,3	1,9
30–34 » .....	68,3	71,3	4,4
35–39 » .....	20,0	21,9	9,5
40–44 » .....	3,2	3,0	÷ 6,3
45–49 » .....	0,1	0,1	0,0
<i>Generel</i>			
<i>fertilitetskvotient</i>	43,1	43,5	0,9
<i>Samlet fertilitet</i>	1 480	1 496	1,1
<i>Bruttoreproduktionstal</i>	719	722	0,4
<i>Nettoreproduktionstal</i>	708	711	0,4

Kilde: Tabel 4.

Fertilitets- og dødelighedsniveauet i 1987 svarede til et nettoreproduktionstal på 711. Hvis en generation af kvinder skal kunne reproducere sig selv, må nettoreproduktionstallet være mindst 1 000. Nettoreproduktionstallet i 1987 lå således 28,9 pct. under reproduktionsgrænsen.

## 1.3. Dødeligheden

Der indtraf 58 136 dødsfald i 1987, dvs. næsten samme antal som i 1986. 84,0 pct. af dødsfaldene indtraf efter 60-års alderen. Ifølge dødelighedstavlen for 1986–87 udgjorde spædbørnsdødeligheden – dvs. dødeligheden i det første leveår – kun 8,9 promille for drenge og 7,3 promille for piger. Knap 58 pct. af dødsfaldene blandt døde under 1 år fandt sted i den første levemåned. Andelen af døde fra fødslen til 50-års fødselsdagen er nu så lav som 8,0 og 5,0 pct. for henholdsvis mænd og kvinder.

Middellevetiden for 0-årige mænd og kvinder var i samme periode henholdsvis 71,8 og 77,6 år. I 60-års alderen kunne en mand forvente at leve endnu 17,4 år, hvorimod en kvinde kunne påregne 21,7 år, dvs. 4,3 år mere.

Figur 2 viser mændenes overdødelighed i de forskellige aldre. Drengenes spædbørnsdødelighed er 22 pct. højere end pigernes. Mændenes overdødelighed forsvinder i den næste aldersklasse for at øges stærkt efter 10-års alderen, således at mændenes dødelighedsniveau er 2–3 gange højere end kvindernes i aldersklassen 10–39 år. I de følgende aldersklasser formindskes overdødeligheden, for igen at øges efter 55-års alderen. Mellem 60 og 75-års alderen er mændenes dødelighed næsten dobbelt så høj som kvindernes.

## 1.4. Vielser og skilsmisser

Antallet af vielser steg fra 30 773 i 1986 til 31 132 i 1987, dvs. med 1,2 pct. Stigningen blandt vielser, hvor begge parter var ugifte før vielsen, var 0,8 pct. I 1987 udgjorde disse vielser 61,3 pct. af samtlige vielser. Den gennemsnitlige vielsesalder ved første ægteskab steg fra 1986 til 1987, nemlig fra 29,2 år til 29,4 år for mænd og fra 26,5 år til 26,8 år for kvinder. Vielsesniveauet for såvel mænd som kvinder udviste fra 1986 til 1987 kun en stigning efter 40-års alderen.

Vielsesniveauet i 1987 svarede til, at blandt 10 000 ugifte 18-årige mænd ville kun 11,0 pct. have indgået ægteskab inden 25-års alderen. I 50-års alderen ville andelen af ugifte stadig udgøre 31,8 pct. Blandt 10 000 15-årige ugifte kvinder ville kun 24,2 pct. være indtrådt i ægteskab inden 25-års alderen, og 25,5 pct. ville stadig være ugifte i 50-års alderen.

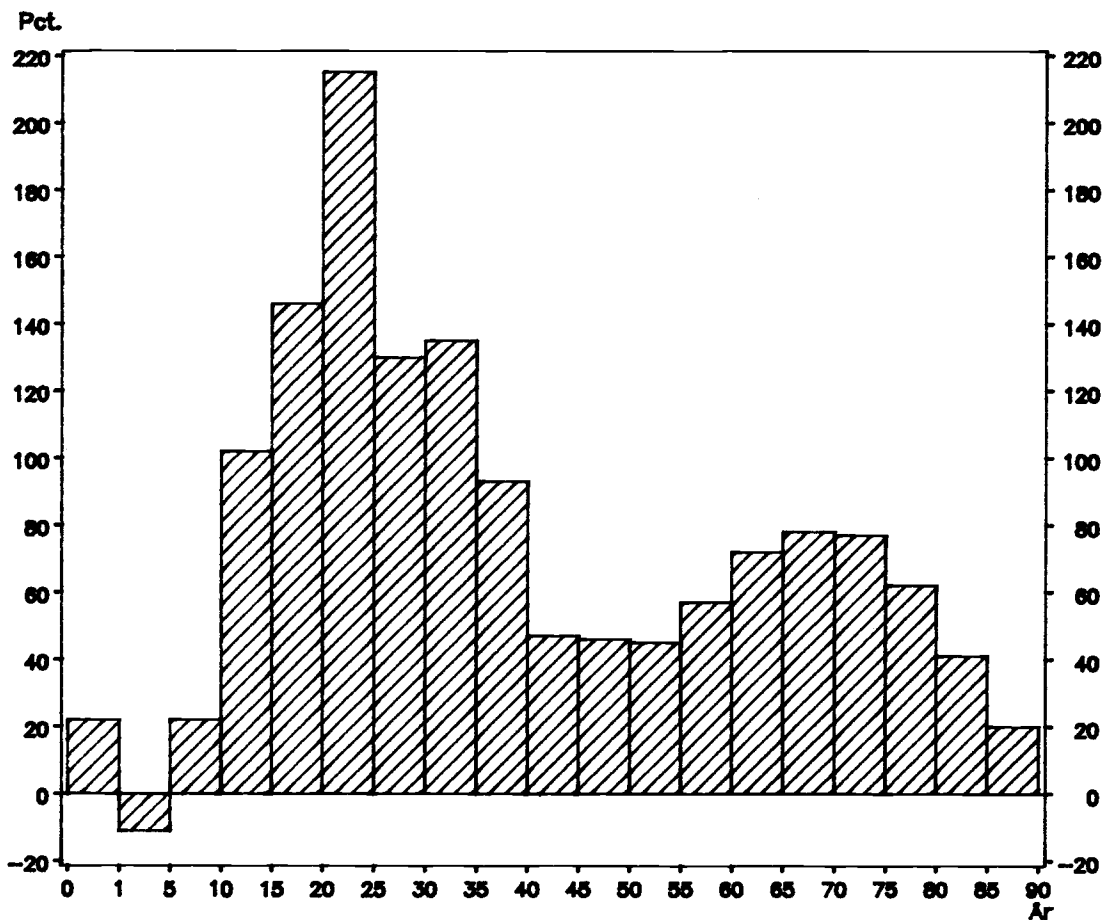

Figur 2. Mændenes procentvise overdødelighed i forhold til kvindernes 1986-1987

Antallet af skilsmisser var stort set uændret, nemlig 14 381 i 1987 mod 14 490 i 1986. Da der i 1987 opløstes 24 685 ægteskaber ved en af ægtefællernes død, udgjorde det samlede antal opløste ægteskaber i alt 39 066.

### 1.5. Flytninger inden for landets grænser

Antallet af flytninger inden for landets grænser udgjorde 842 996 i 1987, heraf var 520 208 flytninger inden for samme kommune. Af det samlede antal flytninger tegnede mændene sig for 51,9 pct. idet mandsandelen stort set var ens blandt flyt-

ninger inden for og mellem kommuner. Mere end halvdelen af samtlige flytninger fandt sted i aldersklassen 15-29 år.

Antallet af flytninger i 1987 var 4,4 pct. lavere end året før, og nedgangen har gjort sig gældende både blandt flytninger inden for og mellem kommunerne.

Medens Københavns, Frederiksborg, Storstrøms og Bornholms amt fremviste et fraflytningsoverskud, havde de øvrige amtskommuner på Øerne et tilflytningsoverskud. Bortset fra Ribe, Vejle og Århus amtskommuner havde amtskommunerne i resten af Jylland fraflytningsoverskud.

### 1.6. Vandringer mellem Danmark og udlandet samt antallet af udenlandske statsborgere

I 1987 indvandrede 36 296 personer til Danmark, medens 30 123 udvandrede. Indvandringsoverskuddet udgjorde således 6 173 personer og fremkom på grundlag af et udvandringsoverskud af danske statsborgere på 3 742 og et indvandringsoverskud af udenlandske statsborgere på 9 915. I forhold til 1986 er der i 1987 sket en formindskelse af det samlede indvandringsoverskud på 4 831, som både skyldes et større udvandringsoverskud af danske statsborgere og et mindre indvandringsoverskud af udenlandske statsborgere. I 1987 var der et indvandringsoverskud på mere end 500 udenlandske statsborgere fra hvert af følgende 5 lande:

Land	Indvandringsoverskud
Tyrkiet	1 490
Sri Lanka	1 089
Iran	905
Libanon	738
Polen	658

Den 1. januar 1988 var der i Danmark i alt 136 177 udenlandske statsborgere mod 128 255 året før. Antallet af udenlandske statsborgere udgjorde mere end 5 000 for hvert af følgende 8 lande:

Land	Antal pr. 1.1. 1988
Tyrkiet	24 423
UK	10 096
Norge	9 862
Jugoslavien	8 799
Vesttyskland	8 320
Sverige	8 268
Iran	6 705
Pakistan	6 500

Stigningen i antallet af udenlandske statsborgere på godt 7 900 i 1987 fremkom på grundlag af en tilgang på knap 11 900 og en afgang i form af naturalisationer (inklusive korrektioner) på 4 000.

Tilgangen bestod af et fødselsoverskud på godt 2 000 og et indvandringsoverskud på 9 900. Det øgede antal udenlandske statsborgere skyldtes først og fremmest en stigning i antallet af statsborgere fra Tyrkiet (2 100), Sri Lanka (1 100), og Iran (1 000).

### 1.7. Befolkningens fordeling efter køn og alder

Befolkningstilvæksten i 1987 på 4 460 (fødselsoverskud + indvandringsoverskud + korrektioner) eller 0,1 pct. dækker over store forskelle fra aldersklasse til aldersklasse (tabel II).

Førøgelsen af antallet af 0-2-årige med 2,7 pct. skyldtes stigningen i fødselstallet fra og med 1984. På grund af fødselsnedgangen fra 1967-83 formindskedes antallet af personer i de tre følgende aldersklasser. I aldersklasserne over 20 år skete der en vækst, som for den ældste aldersklasse udgjorde knap 3 pct.

Tabel II. **Befolkningens fordeling på en række planlægningsrelevante aldersklasser 1. januar 1987 og 1988**

Alder	Antal		Ændring	
	1987	1988	antal	pct.
0- 2 år .....	161 897	166 293	4 396	2,7
3- 6 » .....	215 744	211 086	÷ 4 658	÷ 2,2
7-15 » .....	615 422	599 368	÷ 16 054	÷ 2,6
16-19 » .....	299 353	293 885	÷ 5 468	÷ 1,8
20-66 » .....	3 153 046	3 168 542	15 496	0,5
67-79 » .....	506 154	512 288	6 134	1,2
80 år og derover .	173 178	177 792	4 614	2,7
I alt .....	5 124 794	5 129 254	4 460	0,1

I figur 3 er vist antallet af mænd pr. 100 kvinder.

Indtil 50-års alderen er der i hver eneste aldersklasse et mandsoverskud, som udgør 4-6 pct. Efter denne alder fremkommer et stadig voksende kvindeoverskud, således at der fx i aldersklassen 80-84 år kun er 54-55 mænd pr. 100 kvinder.

Det er mændenes overdødelighed, som bevirker at et drengoverskud ved fødslen efterhånden ændres til et stadig voksende kvindeoverskud.



Antal mænd pr. 100 kvinder

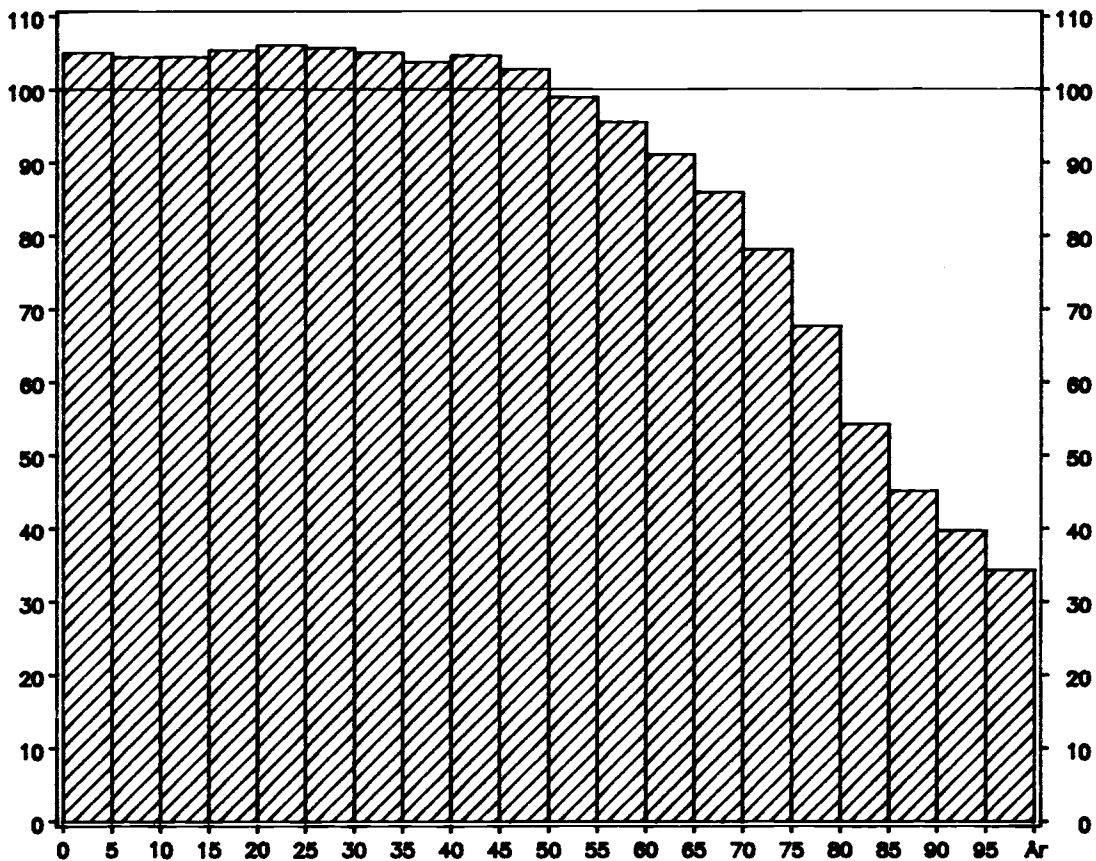

Figur 3. Antallet af mænd pr. 100 kvinder fordelt efter alder 1. januar 1988

## 2. Fertilitetsudviklingen i Danmark

I denne artikel skal der gives en beskrivelse af fertilitetsudviklingen siden midten af 1960'erne, herunder en redegørelse for ændringerne i generationsfertiliteten. Danmarks Statistik har tidligere foretaget analyser af denne fertilitetsudvikling (se litteraturlisten).

I første halvdel af 1960'erne steg det årlige antal levendefødte, nemlig fra godt 76 000 i 1960 til mere end 88 000 i 1966 (figur 1). Herefter indtrådte der en – stort set – ubrudt nedgang, således at antallet af levendefødte kun udgjorde knap 51 000 i 1983, dvs. en nedgang på godt 42 pct. Det fremgår imidlertid af figur 2, at den samlede fertilitet<sup>1,2</sup> lå på et ret konstant niveau i først halvdel af 1960'erne, svarende til et gennemsnitligt antal levendefødte på omkring 2,6 pr. kvinde. Stigningen i det absolutte antal levendefødte i denne periode var først og fremmest forårsaget af et øget antal kvinder i de fertile aldre mellem 15 og 50 år. Faldet i den sam-

lede fertilitet fra 1966 til 1983 har været så betydeligt, at det gennemsnitlige antal levendefødte pr. kvinde i 1983 var knap 1,4, således at den reelle fertilitetsreduktion udgjorde godt 47 pct.

Fra 1983 til 1987 er antallet af levendefødte imidlertid vokset fra knap 51 000 til godt 56 000 (11 pct.), og den samlede fertilitet er øget med knap 9 pct., idet det gennemsnitlige antal levendefødte pr. kvinde udgjorde knap 1,5 i 1987. Fødselstallets stigning er fortsat i første halvår af 1988, hvor antallet af levendefødte var godt 3 pct. højere end i den tilsvarende periode året før.

Figur 1. Antal levendefødte 1960–1987

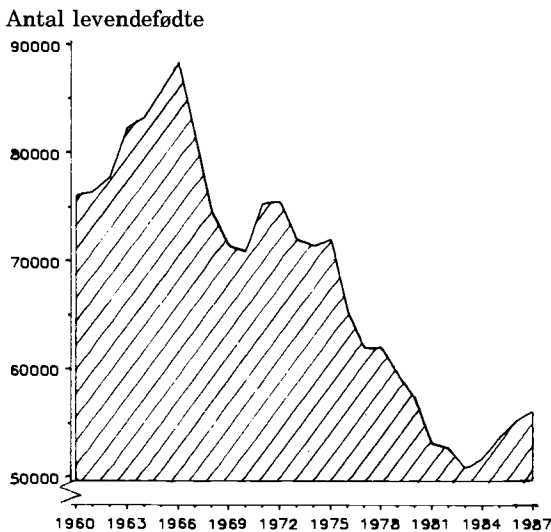

Figur 2. Samlet fertilitet 1960–1987

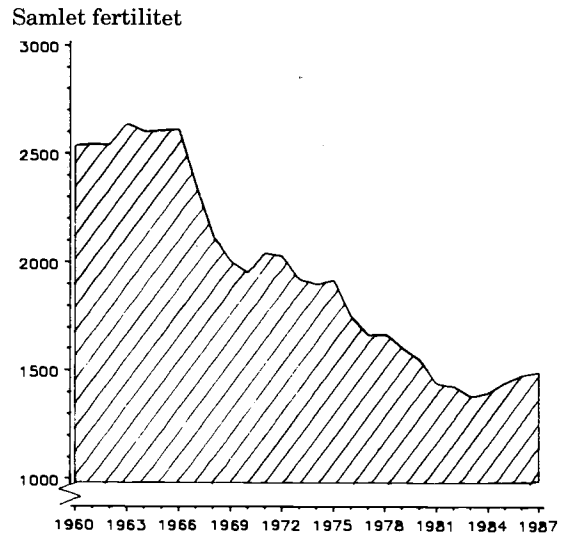

<sup>1</sup> Den samlede fertilitet: Det antal levendefødte børn, som 1000 kvinder ville sætte i verden i løbet af de fertile aldre 15–49 år, hvis ingen af de 1000 kvinder døde før det fyldte 50. år, og de i hver aldersklasse fødte netop så mange børn, som angivet ved årets aldersbetingede fertilitetskvoteinter.

<sup>2</sup> Aldersbetingede fertilitetskvoteinter: Antal levendefødte børn pr. år født af mødre i en given aldersklasse pr. 1000 kvinder i den pågældende aldersklasse.

Fertilitetsnedgangen indtil 1983 har gjort sig gældende i alle aldersklasser (figur 3). Medens faldet udgjorde omkring 30 pct. mellem 25 og 35-års alderen, skete der mere end en halvering i aldersklasserne 20–24 år og 35–39 år. Før 20 og efter 40-års alderen var nedgangen på over 70 pct. Nedgangen efter 30-års alderen var mere eller mindre en fortsættelse af en fertilitetsreduktion, som havde stået på siden afslutningen af den anden verdenskrig.

Figur 3. De aldersbetingede fertilitetskvotienter 1966–1987

Antal levendefødte pr. 1 000 kvinder

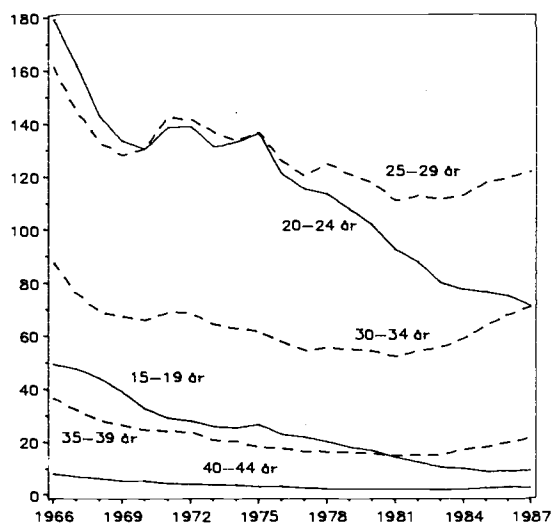

Fertilitetsstigningen siden 1983 har gjort sig gældende efter 25-års alderen, idet opgangen mellem 25 og 40-års alderen allerede begyndte i 1982. Derimod har både teen-agere og de 20–24 årige i dag et lavere fertilitetsniveau end i 1983.

Fertilitetsnedgangen siden 1966 har gjort sig gældende i alle landets amtskommuner, men med forskellig styrke. På grund af ændringen af de administrative grænser i 1970 er det ikke muligt at følge fertilitetsudviklingen i de nuværende amtskommuner i de første fem år efter 1966, hvor man også har måttet indskrænke sig til at anvende antallet af levendefødte i stedet for den samlede fertilitet. I denne periode (1966–1971) udgjorde nedgangen i Københavns og Frederiksberg kommuner samt på Bornholm mellem 23 og 27 pct., mod kun 11–14 pct. på Sjælland og Lolland-Falster, Fyn samt Jylland.

Fra 1971 til 1983 faldt den samlede fertilitet i hele landet med 33 pct. (tabel 1). Hvis vi ser bort fra

Bornholms amtskommune – hvor talgrundlaget er beskedent – er størrelsen af fertilitetsfaldet ret ens i de enkelte amtskommuner. Den mindste nedgang fandt sted i Københavns og Sønderjyllands amtskommuner (29 pct.), medens Roskilde og Fyns amtskommuner tegnede sig for den største nedgang (38 pct.).

Som det fremgår af tabel 1 har alle amtskommuner taget del i fertilitetsstigningen efter 1983. Hvis vi igen ser bort fra Bornholm varierer stigningen fra 5 pct. i Århus amtskommune til 15 pct. i Københavns amtskommune.

I forbindelse med fertilitetsudviklingen siden midten af 1960'erne er det vigtigt at undersøge, i hvilket omfang nedgangen fra 1966 til 1983 har medført en reduktion af de enkelte kvindegenerations *endelige* børnetal, og om stigningen siden 1983 har vendt denne udvikling. En sådan vurdering kan foretages ved hjælp af oplysningerne i tabel 2. Tabellen viser det gennemsnitlige antal levendefødte pr. kvinde for generationerne fra 1921/22 og samtlige generationer fra 1934/35 til 1962/63. Udgangspunktet for tabellen er aldersbetingede fertilitetskvotienter på ét-års aldersklasser. Da de kvinder, som fx fødte som 40-årige i 1984, kan være født i enten 1943 eller 1944, anvendes der generationer af kvinder født i to på hinanden følgende år – i dette tilfælde generationen 1943/44. For hver generation er der foretaget en sammenlægning af de enkelte ét-års fertilitetskvotienter op til forskellige aldre (dvs. svarende til begrebet samlet fertilitet, blot således at der kun indgår en del af den fertile alder, og tallene angår generationer af kvinder – ikke kalenderår). Da fertilitetsniveauet efter 45-års alderen for alle i de i tabellen anførte generationer er eller kan forventes at blive helt ubetydeligt, er der set bort fra denne 5-års aldersklasse.

Generationen 1921/22 – som netop havde afsluttet sine børnefødsler inden påbegyndelsen af fertilitetsfaldet efter 1966 – fik i alt 2 360 levendefødte pr. 1 000 kvinder. For generationerne født til og med 1934/35 udviste den samlede fertilitet ingen systematisk tendens til fald eller stigning.

Men for de følgende generationer kan der konstateres et systematisk fald i de endelige børnetal. Kvindegenerationen fra 1934/35 var i 32-års alderen ved fertilitetsfaldets begyndelse og har således været under indflydelse heraf efter denne alder. Fra 30 til 45-års alderen fik denne generation kun 526 levendefødte pr. 1 000 kvinder, medens det tilsvarende tal for 1934/35-generationen kun var 725. Denne ændring skyldes bl.a., at den gennemsnitlige vielsesalder var højere for 1921/22-generationen end for kvinder født i 1934/35.

Tabel 1. Den samlede fertilitet i amtskommuner i 1971, 1983 og 1987

	1971	1983	1987	Procentvis ændring	
				1971-1983	1983-1987
Københavns kommune .....	1 669	1 115	1 182	÷ 33	+ 6
Frederiksberg » .....	1 536	1 041	1 178	÷ 32	+ 13
Københavns amtskommune .....	1 817	1 289	1 479	÷ 29	+ 15
Frederiksberg » .....	2 086	1 376	1 489	÷ 34	+ 8
Roskilde » .....	2 094	1 300	1 473	÷ 38	+ 13
Vestsjællands » .....	2 138	1 391	1 539	÷ 35	+ 11
Storstrøms » .....	2 125	1 404	1 511	÷ 34	+ 8
Bornholms » .....	2 184	1 747	1 791	÷ 20	+ 3
Fyns » .....	2 153	1 338	1 484	÷ 38	+ 11
Sønderjyllands » .....	2 254	1 599	1 712	÷ 29	+ 7
Ribe » .....	2 408	1 575	1 685	÷ 35	+ 7
Vejle » .....	2 239	1 502	1 595	÷ 33	+ 6
Ringkøbing » .....	2 414	1 614	1 732	÷ 33	+ 7
Århus » .....	2 154	1 357	1 431	÷ 37	+ 5
Viborg » .....	2 415	1 607	1 825	÷ 33	+ 14
Nordjyllands » .....	2 135	1 469	1 590	÷ 31	+ 8
Hele landet .....	2 043	1 377	1 496	÷ 33	+ 9

Tabel 2. Kumuleret antal levendefødte pr. 1000 kvinder inden for udvalgte aldersklasser tilhørende generationerne 1921/22 og 1934/35-1962/63

Generation	15-24 år	15-29 år	15-34 år	15-39 år	15-44 år
1921/22 .....	874	1 635	2 109	2 310	2 360
1934/35 .....	1 070	1 875	2 271	2 386	2 401
1935/36 .....	1 064	1 858	2 227	2 338	2 353
1936/37 .....	1 067	1 873	2 216	2 320	2 333
1937/38 .....	1 080	1 884	2 218	2 312	2 324
1938/39 .....	1 071	1 842	2 170	2 262	2 274
1939/40 .....	1 093	1 831	2 166	2 251	2 264
1940/41 .....	1 094	1 795	2 116	2 201	2 212
1941/42 .....	1 098	1 771	2 088	2 171	2 183
1942/43 .....	1 086	1 755	2 061	2 139	2 153
1943/44 .....	1 068	1 745	2 036	2 114	
1944/45 .....	1 029	1 711	1 999	2 076	
1945/46 .....	990	1 686	1 965	2 042	
1946/47 .....	970	1 653	1 927	2 009	
1947/48 .....	940	1 591	1 866	1 954	
1948/49 .....	918	1 565	1 838		
1949/50 .....	879	1 515	1 789		
1950/51 .....	859	1 480	1 761		
1951/52 .....	821	1 426	1 724		
1952/53 .....	783	1 385	1 703		
1953/54 .....	759	1 349			
1954/55 .....	727	1 299			
1955/56 .....	692	1 262			
1956/57 .....	664	1 249			
1957/58 .....	615	1 214			
1958/59 .....	583				
1959/60 .....	537				
1960/61 .....	508				
1961/62 .....	490				
1962/63 .....	454				

De næste otte generationer – dvs. kvinder født fra 1935/36 til 1942/43 afsluttede i 45-års alderen med stadig færre levendefødte pr. 1000 kvinder, nemlig 2153 for 1942/43-generationen til sammenligning mod 2401 for 1934/35-generationen.

De følgende generationer – som er født fra 1943/44 til 1947/48 – udviser i 40-års alderen et yderligere faldende antal levendefødte pr. kvinde, nemlig en nedgang fra 2114 til 1954. Da fertiliteten efter 40-års alderen i dag er helt ubetydelig, vil det endelige antal levendefødte for disse generationer blive af næsten samme størrelse. Der kan således allerede nu konstateres et fald i fertiliteten for kvindegenerationerne født fra 1934/35 til 1947/48 fra 2,4 til under 2,0 levendefødte pr. kvinde. Fødselstallets stigning siden 1983 har således ikke ændret denne klare nedgangstendens.

Det samme gælder de næste fem generationer (1948/49 til 1952/53). Indtil 35-års alderen var fertiliteten for disse generationer sunket fra 1838 til 1703 levendefødte pr. 1000 kvinder. En videreførelse af

fertilitetsniveauet i 1987 ville medføre, at der fødtes godt 0,1 levendefødt pr. kvinde efter 35-års alderen. Men for generationerne 1948/49 til 1952/53 ville det være nødvendigt med 0,6 – 0,7 levendefødte pr. kvinde for at nå op på 1934/35-generationens fertilitet på 2,4 børn.

Fertilitetsnedgangen efter 1966 har således indebåret en stadig nedgang i den endelige fertilitet.

Afslutningsvis skal der bringes en række oplysninger om de ændringer, som i forbindelse med fertilitetsnedgangen har fundet sted blandt kvindegenerationerne født siden 1945 med hensyn til fordelingen af kvinder efter den alder, hvor de begynder deres fødsler, andelen af barnløse kvinder samt i det hele taget fordelingen af kvinder efter antallet af levendefødte børn. En sådan statistik findes ikke for kvinder født før 1945.

I tabel 3 er anført andelen af kvinder med mindst ét levendefødt barn for udvalgte aldre i det fertile aldersinterval, som generationerne født siden 1945 har nået at gennemleve. En sammenligning af de

**Tabel 3. Andelen af kvinder i generationerne 1945–1967 med mindst ét levendefødt barn (pr. 1000 kvinder)**

Generation	Alder			
	20 år	25 år	30 år	35 år
1945 .....	248	674	861	902
1946 .....	252	669	866	908
1947 .....	251	659	850	895
1948 .....	244	651	842	890
1949 .....	236	645	838	888
1950 .....	208	628	824	873
1951 .....	194	619	814	869
1952 .....	178	590	791	850
1953 .....	165	575	781	
1954 .....	160	554	766	
1955 .....	161	540	746	
1956 .....	154	518	734	
1957 .....	147	498	722	
1958 .....	136	463		
1959 .....	124	442		
1960 .....	116	424		
1961 .....	101	405		
1962 .....	93	393		
1963 .....	78			
1964 .....	71			
1965 .....	70			
1966 .....	72			
1967 .....	73			

Tabel 4. Andelen af kvinder i 35-års alderen fra generationerne 1945–1952 fordelt efter antal levendefødte (pr. 1 000 kvinder)

Generation	Antal levendefødte				
	0	1	2	3 og derover	I alt
1945 .....	98	166	469	267	1 000
1946 .....	93	178	477	252	1 000
1947 .....	105	176	487	232	1 000
1948 .....	110	185	480	225	1 000
1949 .....	112	198	482	208	1 000
1950 .....	127	201	481	191	1 000
1951 .....	131	210	474	185	1 000
1952 .....	149	211	460	179	1 000

ældste og yngste generationer viser, at der er sket et fald i den andel af kvinder, som i en given alder har født mindst ét levendefødt barn. Medens knap 25 pct. af kvinderne født i 1945 havde fået mindst ét levendefødt barn i 20-års alderen, gjaldt det samme kun om 7 pct. af kvindegenerationen fra 1967. Der er med andre ord sket en stigning i andelen af 20-årige kvinder som endnu ikke har fået børn fra 75 til 93 pct.

Også blandt fx 25-årige kvinder er der indtruffet en betydelig nedgang fra den ældste til den yngste generation i andelen af kvinder, som har fået mindst ét levendefødt barn. Der er således foregået en kraftig udsættelse af tidspunktet for det første barns fødsel.

I tabel 4 er endelig anført den procentvise fordeling af kvinderne efter antallet af levendefødte børn i 35-års alderen. Den endelige fordeling kan naturligvis først angives, når generationerne har gennemlevet hele deres fertile aldersperiode. Men disse tal viser en stigning i andelen af barnløse fra 10 til 15 pct. fra 1945 til 1952-generationen og et fald i andelen med 3 eller flere levendefødte børn fra 27 til 18 pct.

### Konklusion

En del af fertilitetsnedgangen siden midten af 1960'erne skyldes en udsættelse af tidspunktet for påbegyndelsen af fødslerne. Stigningen siden 1983 er således et tegn på, at udsatte fødsler realiseres. Men en nærmere analyse af den tilgængelige fertilitetsstatistik viser imidlertid, at der er sket en nedgang i den endelige generationsfertilitet gennem en stigning af andelen af barnløse kvinder og en nedgang i andelen af kvinder med tre eller flere levendefødte børn.

### Litteraturliste:

1. »Fertiliteten efter kvinnans ålder och paritet hos danska kvinnor födda sedan 1945«, arbejdsnotat nr. 8, 1979.
2. »Kvindegenerationerne efter 1945 fordelt efter alder og antal levendefødte«, Statistiske Efterretninger 1980, nr. A 4.
3. »Nedgangen i fødselstallet«, Befolkningens bevægelser 1981.
4. »Fertilitetsnedgangen i Danmark«, Statistiske Efterretninger – Befolkning og Valg 1985:13.

### 3. Indenlandske flytninger 1971–1987

På grundlag af befolkningsstatistikregisteret foretager Danmarks Statistik løbende opgørelser af indenlandske flytninger. Indenlandske flytninger opdeles dels på flytninger mellem kommuner og dels flytninger inden for kommuner (subkommunale flytninger). Oplysning om subkommunale flytninger foreligger dog først fra og med 1979 i forbindelse med omlægning af CPR.

Tællingsenheden i flyttestatistikken har indtil nu alene været *flytninger*, dvs. en person tælles med det

antal gange personen har flyttet inden for en given tællingsperiode (normalt årligt). Der er dog også mulighed for at opgøre *antal flyttede personer*, der skifter bopæl en eller flere gange indenfor en given tidsperiode og for første gang vil der i denne artikel blive præsenteret tabeller over antal flyttede personer.

I det følgende omfatter tabel 1–2 antal flytninger medens tabel 3–6 vedrører antal flyttede personer.

**Tabel 1. Mellemkommunale flytninger 1971–1987**

	Mellem amter	Mellem kommuner i samme amt	Mellem kommuner i alt	1973=100		
				Mellem amter	Mellem kommuner i samme amt	Mellem kommuner i alt
antal pr. år						
1971 .....	248 652	150 317	398 969	98	94	96
1972 .....	249 823	160 462	410 285	99	100	99
1973 .....	253 309	160 360	413 669	100	100	100
1974 .....	231 168	148 692	379 860	91	93	92
1975 .....	216 257	143 328	359 585	85	89	87
1976 .....	219 085	148 846	367 931	86	93	89
1977 .....	203 883	141 293	345 176	80	88	83
1978 .....	197 581	138 157	335 738	78	86	81
1979 .....	194 091	138 162	332 253	77	86	80
1980 .....	180 242	126 282	306 524	71	79	74
1981 .....	171 276	119 986	291 262	68	75	70
1982 .....	173 516	124 047	297 563	68	77	72
1983 .....	178 301	130 789	309 090	70	82	75
1984 .....	186 734	134 958	321 692	74	84	78
1985 .....	196 485	140 196	336 681	78	87	81
1986 .....	196 998	143 032	340 030	78	89	82
1987 .....	190 309	132 479	322 788	75	83	78

**Tabel 2. Sub- og mellemkommunale flytninger 1979–1987**

	Mellem kommuner	Inden for kommune	Antal flytninger i alt	1979=100		
				Mellem kommuner	Inden for kommune	Antal flytninger i alt
antal flytninger pr. år						
1979 .....	332 253	484 089	816 342	100	100	100
1980 .....	306 524	437 728	744 252	92	90	91
1981 .....	291 262	442 832	734 094	88	91	90
1982 .....	297 563	466 480	764 043	90	96	94
1983 .....	309 090	497 177	806 267	93	103	99
1984 .....	321 692	519 717	841 409	97	107	103
1985 .....	336 681	534 931	871 612	101	111	107
1986 .....	340 030	541 854	881 884	102	112	108
1987 .....	322 788	520 208	842 996	97	107	103





alderen er der nogenlunde det samme mønster for mænd og kvinder. Efter 25 års alderen er der blandt de flyttede personer imidlertid en noget større andel af mænd end kvinder, som flytter 2 eller flere gange (i aldersgruppen 40-49 år er der fx 18 pct. af mændene der flytter mindst 2 gange medens det tilsvarende tal for kvinder er 12 pct.).

I tabel 5 er der for 1987 vist en oversigt over sammenhængen mellem antal flytninger og flyttetyper. Heraf fremgår det bl.a. at knap 350 000 personer (ca. 51 pct.) af alle personer, der flyttede i 1987 alene foretog 1 flytning inden for kommunen. Herefter fulgte knap 30 pct. med 1 mellemkommunal flytning og godt 6 pct. med 2 subkommunale flyt-

**Tabel 5. Antal flyttede personer 1987 fordelt efter antal flytninger og flyttetype**

	Mellemkommunale flytninger	Subkommunale flytninger	Blandede flytninger <sup>1</sup>	I alt
<b>Antal flytninger</b>				
1 .....	201 981	349 341	-	551 322
2 .....	25 032	43 146	32 308	100 486
3 .....	3 346	6 679	10 378	20 403
4 .....	483	1 302	2 995	4 780
5 .....	95	309	840	1 244
6 .....	25	86	317	428
7 .....	3	20	92	115
8 .....	1	7	39	47
9 .....	-	-	17	17
10 eller flere.....	1	2	20	23
I alt.....	230 967	400 892	47 006	678 865

<sup>1</sup> Blanding af mellem- og subkommunale flytninger.

**Tabel 6. Relativt antal flyttede mænd og kvinder i 1987 opdelt på 1-års aldersklasser og 5-års aldersklasser (50 år og opefter)**

Alder	Mænd	Kvinder	I alt	Alder	Mænd	Kvinder	I alt
0 .....	10	10	10	29.....	24	19	22
1 .....	18	18	18	30.....	22	18	20
2 .....	17	17	17	31.....	20	16	18
3 .....	15	16	15	32.....	19	14	17
4 .....	14	14	14	33.....	17	13	15
5 .....	13	13	13	34.....	16	12	14
6 .....	13	13	13	35.....	14	11	13
7 .....	12	11	12	36.....	14	10	12
8 .....	10	10	10	37.....	13	10	11
9 .....	10	10	10	38.....	12	9	11
10.....	9	10	10	39.....	11	8	10
11.....	9	9	9	40.....	10	8	9
12.....	9	9	9	41.....	9	8	9
13.....	9	8	8	42.....	9	7	8
14.....	8	8	8	43.....	9	7	8
15.....	8	8	8	44.....	8	7	7
16.....	9	10	10	45.....	8	7	7
17.....	12	15	13	46.....	8	6	7
18.....	19	29	24	47.....	7	7	7
19.....	26	39	32	48.....	7	6	7
20.....	34	47	40	49.....	7	6	6
21.....	39	47	43	50-54 .....	6	5	6
22.....	41	42	41	55-59 .....	5	5	5
23.....	38	37	38	60-64 .....	5	5	5
24.....	35	32	34	65-69 .....	5	4	5
25.....	33	30	32	70-74 .....	5	5	5
26.....	31	27	29	75-79 .....	5	5	5
27.....	29	24	26	80- og derover....	7	8	8
28.....	26	22	24	I alt.....	14	13	13

ninger. Tabel 5 viser endvidere at 1874 personer flyttede 5 eller flere gange i løbet af 1987, og heraf havde 23 personer 10 eller flere flytninger.

I tabel 6 og figur 1 er foretaget en opgørelse af den relative flyttehyppighed i 1987 opdelt på 1-års aldersklasser – fra og med 5 år dog på 5-års aldersklasser. Tabellen og figuren viser bl.a. følgende:

- Stor flytteintensitet for 1 og 2 årige børn.
- Herefter faldende og stabil flytteintensitet indtil 15–16 år.
- Kraftigt stigende flyttehyppighed fra 16-års alderen, der topes i 20-års alderen for kvinder og

22-års alderen for mænd. Først fra 23-års alderen har mænd en større flyttehyppighed end kvinder. I 20-års alderen flytter 47 pct. af kvinderne mindst én gang medens det tilsvarende for mænd er 34 pct.

- Indtil omkring 40 år falder flyttehyppigheden til en andel på omkring 10 pct., hvorefter der de følgende 35–40 år sker et svagt fald til et niveau på 5 pct. der fra 80 år og opefter afløses af en mindre stigning (flytning fra egen bolig til pensionistbolig, alderdoms- eller plejehjem).

Tabel 6 og figur 1 understreger klart en stor variation i flytteintensiteten ved opdeling på aldersgrupper.

### Flytteintensitet

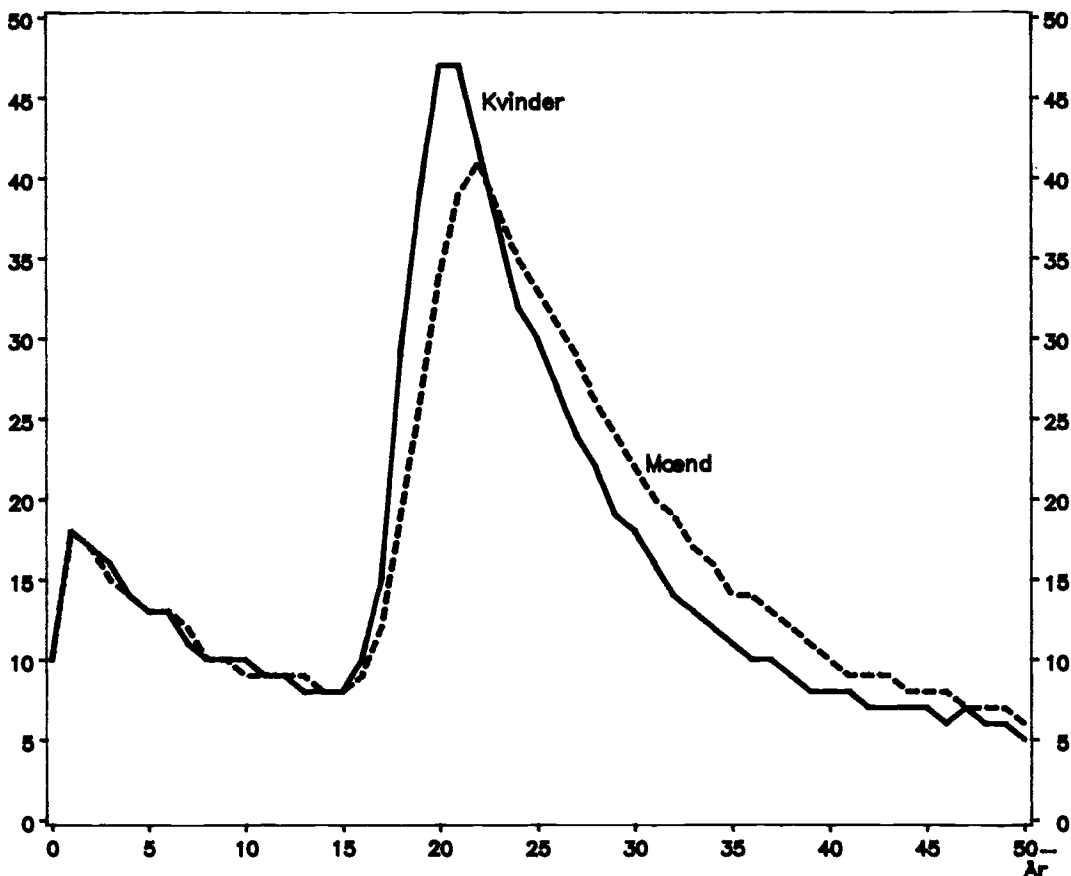

Figur 1. Relativt antal flyttede mænd og kvinder i 1987 opdelt på 1-års aldersklasser

## 4. Befolkningsstatistikens grundbegreber og kilder

Den befolkning, hvis størrelse, sammensætning og bevægelser søges belyst i dette hæfte, består af samtlige personer med *bopæl* i Danmark (i afsnittene om Færøerne og Grønland dog naturligvis personer med bopæl i disse lande). Derfor sker afgrænsningen af de forskellige grundbegreber – den samlede befolkning, fødsler, dødsfald m.v. – på grundlag af personernes bopæl, jævnfør de følgende afsnit.

Det bopælsbegreb, der benyttes i befolkningsstatistikken, er det af folkeregistrene anvendte. Begrebet er omtalt i lov om folkeregistrering (lov nr. 239 af 10. juni 1968), hvor dets indhold dog ikke er fastlagt. Indenrigsministeriet har i 1983 udgivet et hæfte: »Vejledning vedrørende registrering af bopæl i folkeregistrene og CPR«. Heri anføres følgende definition: »Ved en persons bopæl forstås i almindelighed det sted (bolig), hvor den pågældende regelmæssigt tager sin døgnhvile (nattesøvn eller tilsvarende hvile og opbevarer sit bohavn), når vedkommende ikke er midlertidigt fraværende på grund af ferie, forretningsrejse, sygdom eller lignende«.

Vejledningen opregner tillige retningslinier vedrørende afgørelsen af en lang række tvivlstilfælde, fx personer med flere boliger, værnepligtige, fængslede, sømænd, tilflyttede fra udlandet og personer, som tager længerevarende ophold andetsteds på grund af arbejdsforhold.

I nogle af opgørelserne i nærværende hæfte anvendes en geografisk inddeling i kommuner eller amtskommuner. Disse inddelinger er i alle tilfælde foretaget efter personernes bopæl på opgørelses tidspunktet eller, for bevægelsesstatistikken, på hændelsestidspunktet.

### 4.1. Fødsler

Et svangerskab kan afsluttes med en abort eller en *fødsel*.

Et svangerskab, der afsluttes inden den 29. uge, uden at fosteret viser tydelige tegn på liv (ånder, skrigger eller græder) betegnes som en abort. Alle andre svangerskabsafslutninger betegnes som fødsler.

Ved en fødsel kan komme ét eller flere børn (fødte) til verden.

For de fødtes vedkommende sondres mellem levendefødte og dødfødte. Statistikens kildemateriale vil nedenfor blive beskrevet for hver af disse to kategorier. Hovedparten af fødselsstatistikken be-

skæftiger sig udelukkende med begrebet levendefødte, som er det, der har betydning for befolkningens størrelse.

En levendefødt defineres som et barn, der kommer til verden med tydelige tegn på liv, dvs. ånder, skrigger eller græder.

Fødselsstatistikken tilstræber at belyse fertiliteten, dvs. den faktiske formering blandt kvinder bosat i Danmark.

Nogle få af disse kvinders fødsler sker under midlertidigt ophold uden for landets grænser, men det er ikke muligt at indsamle oplysninger om disse fødsler, med mindre de indtræffer i Grønland.

Statistikken over *levendefødte* omfatter derfor kun levendefødte børn født i Danmark eller Grønland af mødre, der har bopæl i Danmark.

Statistikken over levendefødte bygger på Danmarks Statistiks medicinske fødsels- og dødsfaldsstatistikregister, som er baseret på oplysninger fra det centrale personregister (CPR) suppleret med oplysninger fra fødselsanmeldelserne.

For hvert levendefødt barn udfærdiger jordemoderen en anmeldelse, som afleveres til præsten i moderens bopæls sogn (i Sønderjylland dog til personregisterføreren i moderens bopælskommune). Samtidig har forældrene til barnet pligt til at anmelde fødslen samme sted<sup>1</sup>.

Præsten (personregisterføreren) anmelder fødslen til folkeregistret i moderens bopælskommune ved anvendelse af en særlig CPR-fødselsblanket. I folkeregistret kompletteres blanketten, hvorefter den indsendes til CPR.

Inden det levendefødte barn kan indføres i CPR, tildeles det et personnummer.

Fra CPR går en returnering indeholdende personnummeret til folkeregistret og til præsten.

Fødselsanmeldelserne sendes af præsten til embedslægen på moderens bopælssted; endvidere sendes en del af fødselsanmeldelsen (den såkaldte medicinske del) direkte fra jordemoderen til embedslægen. Fra embedslægen videresendes fødselsanmeldelserne til Sundhedsstyrelsen, hvor de forsynes med kodetal for alle de relevante oplysninger. Den øvrige statistiske bearbejdelse foretages i Danmarks Statistik. Ved hjælp af edb-teknik kombineres CPR's og fødselsanmeldelsernes oplysninger om hvert enkelt levendefødt barn.

<sup>1</sup> For fødsler, hvor moderen har bopæl i Grønland eller på Færøerne, sker indberetningen til præsten i fødesognet (fødestedet).

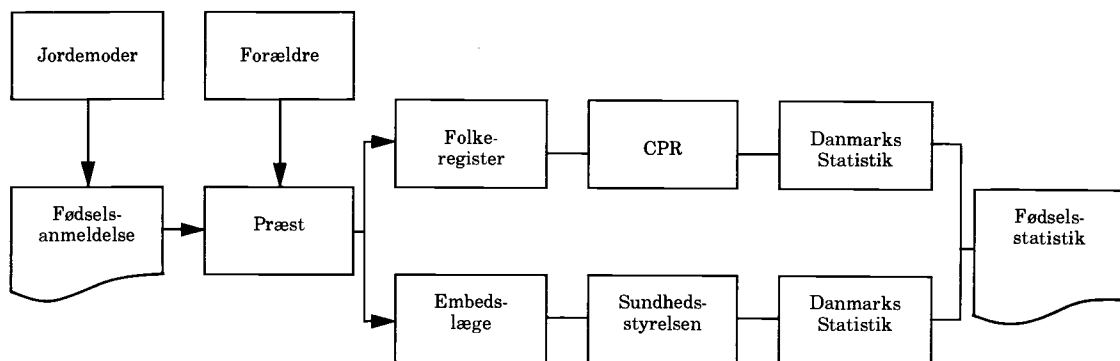

Indberetningssystemet er skematisk gengivet i ovenstående diagram.

En dødfødt defineres som et barn, der kommer til verden uden tydelige tegn på liv (dvs. uden at ånde, skrike eller græde) efter afslutningen af svangerskabets 28. uge.

Statistikken over *dødfødte* dækker dødfødsler i Danmark af mødre med bopæl i Danmark.

Dødfødte skal ikke optages i folkeregistret eller CPR, og grundlaget for statistikken er derfor alene fødselsanmeldelserne om dødfødte kombineret med dødsattester for dødfødte, udfærdiget af læger.

Begge dokumenter går via præst og embedslæge til Sundhedsstyrelsen, som koder alle oplysningerne. Den videre bearbejdelse forestås af Danmarks Statistik.

## 4.2. Legale aborter

Abortstatistikken omfatter fremkaldte, legale aborter (abortus provocatus legalis), foretaget på kvinder med bopæl i Danmark.

Et legalt abortindgreb vil sige et indgreb, der foretages i henhold til lov om svangerskabsafbrydelse. Ved den seneste lov herom (lov nr. 350 af 13. juni 1973), som trådte i kraft 1. oktober 1973, bestemtes det, at enhver kvinde med bopæl her i landet har ret til at få svangerskabet afbrudt inden udløbet af 12. svangerskabsuge.

Grundlaget for statistikken består i anmeldelser fra sygehusene til Sundhedsstyrelsen. Ethvert legalt abortindgreb skal foretages på et sygehus, og sygehuset skal i hvert tilfælde foretage en anmeldelse. Den statistiske bearbejdelse foretages af Sundhedsstyrelsen.

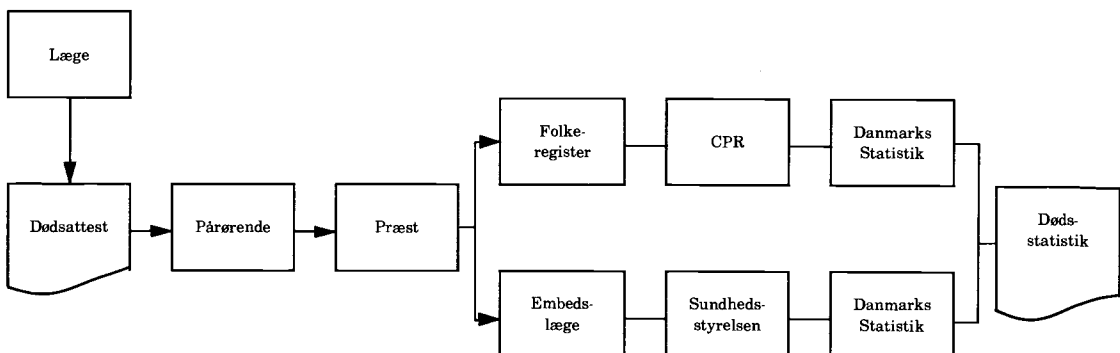

## 4.3. Dødsfald

Statistikken over døde omfatter alle dødsfald blandt personer med bopæl i Danmark, uanset om dødsfaldet indtræffer i Danmark eller i udlandet.

Statistikken grundlag er Danmarks Statistiks medicinske fødsels- og dødsfaldsstatistikregister, som modtager oplysninger fra CPR om dødsfald, suppleret med oplysninger om dødsårsag fra de originale dødsattester.

Ved alle dødsfald, der indtræffer i Danmark, udstedes en dødsattest (af en læge). Den afdøde pårørende anmelder dødsfaldet og afleverer dødsattesten til præsten i det sogn, hvor afdøde havde bopæl<sup>1</sup>. Havde afdøde bopæl uden for de sønderjyske landsdele, indføres dødsfaldet i kirkebogen. Havde afdøde derimod bopæl i de sønderjyske landsdele, sker der ingen registrering i kirkebogen, idet dødsattesten videregives til personregisterføreren i den kommune, hvor afdøde havde bopæl.

Præsten (i Sønderjylland personregisterføreren) anmelder dødsfaldet til folkeregistret i afdødes bopælskommune; herfra sker indberetning til CPR. Dødsattesterne sendes til embedslægen på bopælsstedet, der videregiver til Sundhedsstyrelsen, hvor de forsynes med kodetal for alle de relevante oplysninger. Den øvrige statistiske bearbejdelse foretages i Danmarks Statistik, hvor man ved hjælp af edb-teknik kombinerer dødsattestens og CPR's oplysninger om hvert enkelt dødsfald.

Indberetningssystemets hovedtræk ses i nedenstående oversigtsdiagram.

<sup>1</sup> For personer med bopæl i Grønland eller på Færøerne sker indberetning til sognepæsten på dødsstedet.

Der foreligger ikke dansk dødsattest for personer bosat i Danmark, som dør i udlandet – i 1987 i alt 341 personer – men disse personer indgår som omtalt i statistikken. CPR modtager oplysning om disse dødsfald via de kommunale folkeregistre. Oplysning om dødsårsag foreligger ikke for de omtalte dødsfald.

I 1987 døde i Danmark 149 personer, som ikke havde bopæl her i landet. Disse dødsfald er ikke medregnet i statistikken.

#### 4.4. Vielser

I vielsesstatistikken anvendes to forskellige begreber, nemlig dels antal vielser, dels antal viede personer (henholdsvis mænd og kvinder).

Ved opgørelsen heraf er anvendt følgende definitioner:

Antal vielser omfatter de vielser, hvor begge ægtefæller har bopæl i Danmark, såvel som de vielser, hvor kun den ene ægtefælle (enten manden eller kvinden) har bopæl i Danmark.

Antal viede personer er antal viede mænd, henholdsvis kvinder, med bopæl i Danmark.

Til belysning heraf vises i følgende oversigt det samlede antal for 1987, opgjort med udgangspunkt i henholdsvis antal mænd og kvinder:

Antal viede mænd med bopæl i Danmark . . . . .	29 946 <sup>1</sup>
Antal viede mænd med bopæl i udlandet . . . . .	1 186
Antal vielser, 1987 . . . . .	<u>31 132</u>

<sup>1</sup> Heraf 571 viet til kvinder med bopæl i udlandet.

Antal viede kvinder med bopæl i Danmark . . . . .	30 561 <sup>2</sup>
Antal viede kvinder med bopæl i udlandet . . . . .	571
Antal vielser, 1987 . . . . .	<u>31 132</u>

<sup>2</sup> Heraf 1 186 viet til mænd med bopæl i udlandet.

Grundlaget for statistikken over vielser er Danmarks Statistiks befolkningsstatistikregister, som modtager oplysninger fra CPR om hver enkelt viet person med bopæl i Danmark.

Oplysning om indgåelse af ægteskab indberettes af præsten eller det kommunale vielseskontor til folkeregistret i kvindens bopælskommune, dog hvis kvinden har bopæl i udlandet til mandens bopælskommune. Folkeregistret indrapporterer herefter vielsen til CPR.

På basis af oplysningerne fra CPR foretages i Danmarks Statistik en edb-mæssig behandling, hvis formål er at kombinere oplysningerne om de to personer i hver enkelt vielse.

#### 4.5. Opløste ægteskaber

I statistikken over *skilsmisser* anvendes to forskellige begreber, nemlig dels antal skilsmisser, dels antal fraskilte personer (henholdsvis mænd og kvinder).

Ved opgørelsen heraf er anvendt følgende definitioner:

Antal skilsmisser omfatter de skilsmisser, hvor begge parter har bopæl i Danmark, såvel som de skilsmisser, hvor kun den ene af parterne (enten manden eller kvinden) har bopæl i Danmark.

Antal fraskilte personer er antal fraskilte mænd, henholdsvis kvinder, med bopæl i Danmark.

Til belysning heraf vises i følgende oversigt det samlede antal for 1987, opgjort med udgangspunkt i henholdsvis antal mænd og kvinder:

Antal fraskilte mænd med bopæl i Danmark . . . . .	13 811 <sup>1</sup>
Antal fraskilte mænd med bopæl i udlandet . . . . .	570
Antal skilsmisser, 1987 . . . . .	<u>14 381</u>

<sup>1</sup> Heraf 236 skilt fra kvinder med bopæl i udlandet.

Antal fraskilte kvinder med bopæl i Danmark . . . . .	14 145 <sup>2</sup>
Antal fraskilte kvinder med bopæl i udlandet . . . . .	236
Antal skilsmisser, 1987 . . . . .	<u>14 381</u>

<sup>2</sup> Heraf 570 skilt fra mænd med bopæl i udlandet.

Grundlaget for statistikken over skilsmisser er Danmarks Statistiks befolkningsstatistikregister, som modtager oplysninger fra CPR om hver enkelt fraskilt person med bopæl i Danmark.

Oplysning om skilsmisse indberettes af domstolene eller amterne (i København Overpræsidiat) til folkeregistret i kvindens bopælskommune, dog hvis kvinden har bopæl i udlandet til mandens bopælskommune. Folkeregistret indrapporterer herefter skilsmissen til CPR.

På basis af oplysningerne fra CPR foretages i Danmarks Statistik en edb-mæssig behandling, hvis formål er at kombinere oplysningerne om de to personer i hver enkelt skilsmisse.

Statistikken over *overlevende ægtefæller* omfatter alle personer med bopæl i Danmark, der overgår til enkestand som følge af ægtefællens død. Som gifte regnes også ægtefæller, der har levet faktisk adskilt – eller var separeret.

Statistikken er baseret på Danmarks Statistiks befolkningsstatistikregister, som bygger på oplysninger fra CPR.

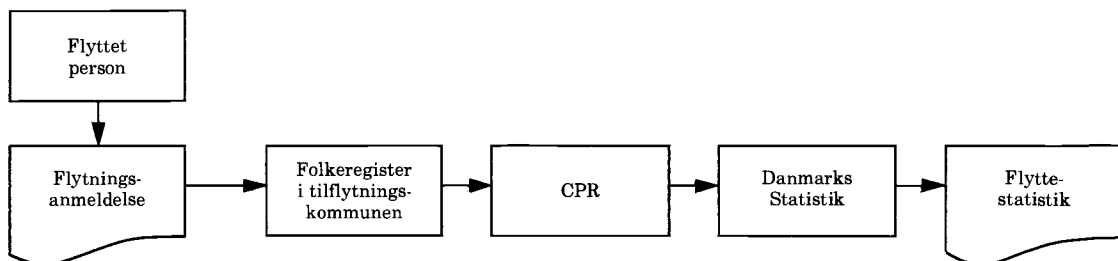

#### 4.6. Indenlandske flytninger

Statistikken over *indenlandske flytninger* omfatter alle personer, der skifter bopæl fra én kommune i Danmark til en anden (mellemkommunale flytninger). Fra og med 1979 er desuden medtaget opgørelser af flytninger inden for de enkelte kommuner, jf. tabel 68 i tabelafsnittet, således at statistikken nu omfatter samtlige flytninger.

I en del af tabellerne er kun medtaget flytninger mellem amtskommuner.

Kilde til statistikken er Danmarks Statistiks befolkningsstatistikregister, som modtager oplysninger fra CPR om ændring af bopæl.

Personer, der flytter, skal indsende en flytningsanmeldelse til folkeregistret. Ved flytning til en anden kommune, skal flytningsanmeldelsen sendes til folkeregistret i den nye bopælskommune. Herfra indberettes ændringen til CPR.

#### 4.7. Udenlandske vandringer

Statistikken over *indvandrede* omfatter nordiske statsborgere, som tager fast ophold i Danmark, samt ikke-nordiske statsborgere, som får opholdstilladelse for mere end tre måneder eller arbejdstilladelse. Flytninger til Danmark fra Færøerne og Grønland medregnes.

Statistikken over *udvandrede* omfatter personer, der rejser til udlandet og opgiver deres bopæl her i landet. Desuden medregnes flytninger fra Danmark til Færøerne og Grønland.

Kilde til statistikken er Danmarks Statistiks befolkningsstatistikregister, som modtager oplysninger om ind- og udvandrede fra CPR.

Personer, der indvandrer eller udvandrer, skal give meddelelse herom til folkeregistret i den danske bopælskommune, som indberetter til CPR.

For udvandringsstatistikens vedkommende giver kildematerialets beskaffenhed anledning til et særligt kvalitetsproblem, idet der ikke altid vil

være stærke incitamentter for en udvandrende til at melde flytningen til folkeregistret; først når en offentlig myndighed senere forsøger at komme i kontakt med vedkommende, vil det da blive opdaget, at han ikke længere findes på bopælen. I sådanne tilfælde skal folkeregistret i henhold til reglerne iværksætte en grundig eftersøgning, om nødvendigt med politiets hjælp, for at fastslå personens opholdssted. Hvis opholdsstedet ikke kan findes, må personen meldes *forsvunden* i stedet for udvandret.

Når en forsvunden person genfindes, skal folkeregistret indrapportere personen som *genfundet* i stedet for indvandret.

Fra og med 1976 er forsvundne og genfundne personer med udenlandsk statsborgerskab medtaget i statistikken over henholdsvis udvandrede og indvandrede.

Baggrunden herfor er, at det må antages at udlændinge, der meldes forsvundne, oftest er udvandrede, og tilsvarende at genfundne udlændinge er indvandret igen.

I forbindelse med sammenligninger med andre landes opgørelser over udenlandske vandringer udarbejdes nu en statistik over *varige vandringer*, dvs. en vandringsstatistik, der følger FN's retningslinier for vandringsopgørelser: »Long term migrations«. FN definerer en »long term migration« som en ind/udvandring, hvor personen forventer at opholde sig mindst 1 år i ind/udvandringslandet. Baseret på datomarkeringer i vandringsoplysningerne fra CPR og den almindelige vandringsstatistik er det muligt at se bort fra modsatte vandringer, der finder sted inden for 1 år. Dvs. at ind/udvandrere, der vender tilbage inden for 1 år, ikke medtages i statistikken over varige vandringer. Denne statistik giver et mere korrekt billede af virkeligheden end opgørelser, der baseres på en forventet varighed, men kan til gengæld først udarbejdes mindst 1 år efter vandringsårets udløb.

#### 4.8. Hele befolkningen

Statistikken over *befolkningen* ved årets begyndelse og slutning omfatter alle personer med bopæl i Danmark. Statistikken grundlag er Danmarks Statistiks befolkningsstatistikregister, som modtager oplysninger fra CPR.

#### 4.9. Familier og husstande

Opgørelser af antal familier og husstande er baseret på Danmarks Statistiks befolkningsstatistikregister, som modtager oplysninger fra CPR.

Ved udnyttelse af personnummeret er det muligt at danne familier og husstande.

En *familie* kan enten bestå af en enkelt person eller af en gruppe af personer, som bor på samme adresse, og som har bestemte indbyrdes familierelationer. En familie kan omfatte:

- Et samlevende ægtepar med eller uden hjemmeboende (sær- og fælles-) børn under 26 år.
- Et papirløst samlevende par med deres fælles hjemmeboende børn under 26 år og eventuelle særbørn under 26 år.
- En enlig person (gift<sup>1</sup>, fraskilt eller i enkestand) med eventuelle hjemmeboende børn under 26 år.
- En ugift person på 26 år og derover med eventuelle hjemmeboende børn.
- En ugift person under 26 år med hjemmeboende børn.
- En ugift person under 26 år, der bor på en anden adresse end forældrene, og som ikke selv har hjemmeboende børn.

Det bemærkes, at hjemmeboende børn i princippet kan omfatte børn på alle alderstrin, men i praksis er kun børn under 26 år medtaget. Endvidere gøres der opmærksom på, at en person ikke medregnes som et barn i en familie, hvis personen selv har et eller flere hjemmeboende børn, eller hvis personen er gift, fraskilt eller enke/enkemand. I disse tilfælde indgår personen som mor, far eller enlig i en anden selvstændig familie. Endelig skal det understreges, at der alene opgøres papirløst samlevende som har *fælles* hjemmeboende børn – eventuelle særbørn medregnes dog til familien.

En *husstand* omfatter samtlige personer på samme adresse uanset familiære tilknytningsforhold, og der kan således indgå flere familier i samme husstand.

<sup>1</sup> Gift, men ikke samboende med ægtefælle.

#### 4.10. Udenlandske statsborgere

Opgørelser af antal *udenlandske statsborgere* med bopæl i Danmark er optaget i et særligt tabelafsnit. Statistikken bygger på de samme kilder, som for den samlede befolkning, jf. afsnit 4.8.

#### 4.11. Befolkningsregnskaber

Opgørelsen af såvel den samlede befolkning som de bevægelser, der har betydning for befolkningens størrelse og sammensætning, er som nævnt baseret på Danmarks Statistiks befolkningsstatistikregister, som modtager oplysninger fra CPR. Endvidere er der i videst muligt omfang anvendt ensartede opgørelsesprincipper. Hensigten hermed har været at danne et statistiksystem, hvis dele er indbyrdes sammenlignelige og konsistente.

Når man fx ønsker at give udtryk for dødsrisikoen for befolkningen eller for bestemte dele af befolkningen, er det betydningsfuldt, at dødstallene og befolkningstallene er sammenlignelige.

For enhver befolkningsgruppe gælder det, at befolkningen ved årets slutning er lig med befolkningen ved årets begyndelse plus tilgange minus afgang i årets løb. For den samlede befolkning udgøres tilgangene af levendefødte og indvandrede, afgangene af døde og udvandrede. Opstilles et sådant befolkningsregnskab for bestemte dele af befolkningen, kommer andre til- og afgangarter ind; således kan en bestemt kommunes befolkning tillige forøges eller formindskes på grund af tilflytninger eller fraflytninger.

I tabel 93 og 94 er for forskellige befolkningsgrupper opstillet befolkningsregnskaber. Det har været nødvendigt i disse regnskaber at indføre en korrektionspost for at få regnskabet til at stemme. Korrektionerne kan skyldes fejlregistreringer og de mindre opgørelsesmæssige uoverensstemmelser, der består mellem de forskellige dele af statistikken. Desuden omfatter korrektionsposten danske statsborgere, der meldes forsvundne eller genfundne, jævnfør omtalen under de udenlandske vandringer.

#### 4.12. Adoptioner

Opgørelsen over *adoptioner* omfatter børn – danske og udenlandske – som er blevet adopteret ved bevilling fra danske myndigheder. Adoptionerne kan være foretaget som familie- eller ikke-familieadoptioner. Ved familieadoptioner forstås adoptioner,

hvor den ene ægtefælle adopterer den anden ægtefælles barn, medens ikke-familieadoptioner vedrører alle andre former for adoptioner, herunder adoptioner, hvor de biologiske forældre ikke kender adoptivforældrene (anonyme adoptioner) samt adoptioner hvor der eksisterer et slægtskabsforhold mellem adoptanterne og den adopterede.

Ifølge den seneste adoptionslov (lov nr. 279 af 7. juni 1972, som trådte i kraft 1. oktober 1972) kan bevilling kun meddeles personer, som er fyldt 25 år. Når særlige grunde taler derfor, kan bevilling dog meddeles personer, som er fyldt 20 år.

Grundlaget for opgørelsen over adoptioner er Danmarks Statistiks befolkningsstatistikregister. Dette register indeholder oplysninger fra det centrale personregister (CPR), som gennem folkeregistrene har fået indberetning fra de bevilgende myndigheder (i København Overpræsidiat - i det øvrige land amterne).

#### 4.13. Færøerne

Opgørelserne over fødte er udarbejdet på grundlag af de originale fødselsanmeldelser, mens dødsfaldsstatistikken udarbejdes på grundlag af dødsattesterne. I begge materialer kodes alle oplysningerne i Sundhedsstyrelsen, mens den øvrige bearbejdelse foretages i Danmarks Statistik.

Statistikken over vielser er udarbejdet på grundlag af kirkebogsudskrifter, der tilsendes Danmarks Statistik kvartalsvis.

Folketallet 1. januar 1988 er beregnet ud fra folketællingen 22. september 1977.

#### 4.14. Grønland

Grønland blev i 1972 tilsluttet CPR efter samme regler som gælder for Danmark.

Fra og med 1973 er statistikken således udarbejdet på samme grundlag som for Danmark, hvad angår oplysningerne om dødsfald, vielser og befolkningens fordeling efter køn, alder m.v. For fødslernes vedkommende gør der sig det specielle gældende, at Danmarks Statistik ikke modtager fødselsanmeldelser for fødsler i Grønland. Grundlaget for statistikken over fødsler er da alene oplysninger fra Danmarks Statistiks befolkningsstatistikregister, som modtager oplysninger fra CPR. Alle oplysninger om bevægelserne gælder den samlede befolkning i Grønland, mens befolkningens fordeling er opgjort også for den i Grønland fødte befolkning. I enkelte bevægelsestabeller er dog i noter angivet tal for den i Grønland fødte befolkning.



## 5. Opgørelsesmåde for CPR-baseret statistik

Det fremgår af de foregående afsnit, at opgørelserne af befolkningens størrelse og sammensætning såvel som af befolkningens bevægelser for Danmarks og Grønlands vedkommende hovedsageligt er baseret på statistikregistre i Danmarks Statistik, som modtager oplysninger fra det centrale personregister (CPR). CPR er et register over personer med bopæl i Danmark eller Grønland. De fleste af registrets oplysninger indberettes af de kommunale folkeregistre.

Den samlede mængde af oplysninger om tilstedeværende personer i CPR anvendes som model af den samlede befolkning, medens ændringer i CPR's dataindhold samt til- og afgang af personer i registret anvendes som model af befolkningsbevægelserne.

Ved opgørelserne tages der hensyn til det forhold, at hændelser indberettes til CPR med en vis forsinkelse.

Ved opgørelsen af den samlede befolkning pr.

1. januar er udgangspunktet de personer, der på denne dato står tilmeldt folkeregistret (CPR). Denne befolkning korrigeres for fødsler, dødsfald, flytninger, vielser og skilsmisser, som er sket før 1. januar, men som indberettes til CPR senest 40 dage efter.

Opgørelserne af bevægelserne vielser, skilsmisser, indenlandske vandring, udenlandske vandring samt for Grønland levendefødte, som udelukkende er baseret på CPR-oplysninger, foretages med tilsvarende hensyntagen til indberetningstiden. Opsamlingsperioden er også her 40 dage, og hændelser, der indberettes med større forsinkelse, overføres til det følgende år.

Statistikken over levendefødte og døde er foruden på CPR-materialet baseret på henholdsvis fødselsanmeldelserne og dødsattesterne, jævnfør ovenfor. Derved tages der principielt højde for alle forsinkede indberetninger fra CPR, således at alle fødsler og dødsfald indplaceres i det år, de har fundet sted.

## 6. Supplerende statistik

Dele af den statistik, som her offentliggøres, findes andetsteds tilgængelig i mere detaljeret form eller med vægten lagt på andre aspekter.

Således offentliggør *Sundhedsstyrelsen* »Medicinsk fødselsstatistik«, »Dødsårsagerne i Danmark« og »Statistik om prævention og legale aborter«. Hovedvægten er i disse publikationer lagt på de medicinske oplysninger, mens nærværende hæfte er overvejende demografisk orienteret.

*Statsministeriet, Grønlandsdepartementet* offentliggør i sin årsberetning »Grønland« en detaljeret statistik om befolkningen og dens bevægelser blandt andet med fordeling på personer født i og uden for Grønland. Endvidere udsender Grønlandsdepartementet »Grønlands befolkning«, der indeholder en meget detaljeret opgørelse af befolkningen pr. 1. januar, en årlig serie der i 1976–82 blev udgivet af Danmarks Statistik.

*Københavns statistiske kontor* udgiver »Københavns Statistiske Årbog«, hvori der findes detaljeret befolkningsstatistik for København og Frederiksberg samt Hovedstadsregionen. Desuden offentliggøres befolkningsstatistik i serien »Tal fra Københavns statistiske kontor«.

Endvidere udgiver en række kommuner statistiske årbøger med bl.a. befolkningsstatistik.

*Danmarks Statistik* udgiver selv befolkningsstatistiske publikationer, der supplerer »Befolkningens

bevægelser«, se fx »Befolkningen i kommunerne pr. 1. januar«, der indeholder fordeling efter køn, alder og ægteskabelig stilling.

I Danmarks Statistiks kommunalstatistiske databank (KSDB) findes en lang række befolkningsstatistiske oplysninger fra og med 1971 opdelt på kommuner.

I *Statistiske Efterretninger*, emnegruppe *Befolkning og valg*, er offentliggjort følgende artikler med detaljeret befolkningsstatistik:

- Adoptioner 1987 (1988 nr. 7).
- Legale aborter 1987 (1988 nr. 10).
- Indenlandske flytninger 1987 (1988 nr. 11).
- Befolkningen i sogne pr. 1. januar 1988 (1988 nr. 5).
- Familie- og husstandsstatistik 1. januar 1988 (1988 nr. 9).
- Fertiliteten blandt udenlandske statsborgere i Danmark 1975–1984 (1986 nr. 4).
- Udviklingen i antal selvmord 1980–1986 (1988 nr. 4).
- Levendefødte, døde, indvandrede og udvandrede 1987 (1989 nr. 2).
- Udenlandske statsborgere pr. 1. januar 1988 og udenlandske vandring 1987 (1988 nr. 10).

## **A. Samlet oversigt**

Tabel 1. Oversigt over befolkningens bevægelser 1931-1987

Summary vital statistics 1931-1987

År	Levende- fødte	Døde i alt	Døde under 1 år	Fødsels- overskud	Indvan- drede	Udvan- drede	Netto- indvan- dring	Befolk- nings- tilvækst	Vielser	Skils- misser	Middel- folke- tallet (1 000)
	1	2	3	4	5	6	7	8	9	10	11
1931-35 gnstl. ....	64 407	39 486	4 596	24 921	13 238	8 481	4 757	29 678	31 641	2 754	3 633
1936-40 gnstl. ....	68 071	39 737	4 082	28 334	10 851	11 213	÷ 362	27 972	34 711	3 413	3 777
1941. ....	71 306	39 756	3 919	31 550	7 675	6 243	1 432	32 982	33 719	3 761	3 863
1942. ....	79 545	37 527	3 737	42 018	4 575	2 702	1 873	43 891	35 825	4 450	3 903
1943. ....	84 319	37 982	3 780	46 337	3 667	3 186	481	46 818	36 738	4 913	3 949
1944. ....	90 641	41 087	4 322	49 554	2 628	1 665	963	50 517	37 524	5 365	3 998
1945. ....	95 062	42 298	4 590	52 764	6 810	5 121	1 689	54 453	36 341	5 849	4 045
1946. ....	96 111	42 013	4 405	54 098	20 101	25 651	÷ 5 550	48 548	40 257	7 500	4 101
1947. ....	91 714	40 043	3 709	51 671	21 710	28 556	÷ 6 846	44 825	39 910	6 943	4 146
1948. ....	84 938	35 981	2 997	48 957	26 352	33 063	÷ 6 711	42 246	39 279	7 120	4 190
1949. ....	79 919	37 793	2 755	42 126	24 485	25 873	÷ 1 388	40 738	37 496	6 991	4 230
1950. ....	79 558	39 300	2 445	40 258	22 406	25 493	÷ 3 087	37 171	38 838	6 868	4 271
1951. ....	76 559	37 960	2 209	38 599	20 287	29 001	÷ 8 714	29 885	36 575	6 681	4 304
1952. ....	76 943	39 173	2 223	37 770	20 838	24 534	÷ 3 696	34 074	35 724	6 735	4 334
1953. ....	78 261	39 350	2 130	38 911	19 252	18 408	844	39 755	35 293	6 515	4 369
1954. ....	76 365	39 885	2 051	36 480	18 187	19 826	÷ 1 639	34 841	34 973	6 686	4 406
1955. ....	76 845	38 789	1 934	38 056	18 734	26 770	÷ 8 036	30 020	35 027	6 771	4 439
1956. ....	76 725	39 588	1 914	37 137	20 134	32 263	÷ 12 129	25 008	34 215	6 499	4 466
1957. ....	75 264	41 730	1 758	33 534	21 901	33 734	÷ 11 833	21 701	34 310	6 436	4 488
1958. ....	74 681	41 560	1 675	33 121	23 221	25 195	÷ 1 974	31 147	33 795	6 571	4 515
1959. ....	73 928	42 159	1 660	31 769	24 386	22 560	1 826	33 595	34 414	6 457	4 547
1960. ....	76 077	43 681	1 636	32 396	26 638	23 647	2 991	35 387	35 897	6 682	4 581
1961. ....	76 439	43 310	1 667	33 129	27 887	25 142	2 745	35 874	36 364	6 606	4 610
1962. ....	77 808	45 334	1 561	32 474	27 899	24 168	3 731	36 205	37 513	6 409	4 647
1963. ....	82 413	45 773	1 576	36 640	26 625	25 958	667	37 307	38 580	6 460	4 684
1964. ....	83 356	46 811	1 560	36 545	27 141	25 814	1 327	37 872	39 565	6 483	4 720
1965. ....	85 796	47 884	1 606	37 912	29 899	29 420	479	38 391	41 693	6 527	4 758
1966. ....	88 332	49 344	1 497	38 988	29 814	28 071	1 743	40 731	41 424	6 726	4 797
1967. ....	81 410	47 836	1 287	33 574	30 697	29 055	1 642	35 216	41 158	6 939	4 839
1968. ....	74 543	47 290	1 219	27 253	26 655	30 067	÷ 3 412	23 841	39 457	7 572	4 867
1969. ....	71 298	47 943	1 058	23 355	36 257	29 499	6 758	30 113	39 158	8 955	4 891
1970. ....	70 802	48 233	1 005	22 569	38 588	27 001	11 587	34 156	36 376	9 524	4 929
1971. ....	75 359	48 858	1 019	26 501	35 026	31 626	3 400	29 901	32 801	13 401	4 963
1972. ....	75 505	50 445	921	25 060	31 200	25 762	5 438	30 498	31 073	13 134	4 992
1973. ....	71 895	50 526	825	21 369	41 948	29 703	12 245	33 614	30 813	12 637	5 022
1974. ....	71 327	51 637	762	19 690	33 146	39 751	÷ 6 605	13 085	33 182	13 132	5 045
1975. ....	72 071	50 895	746	21 176	31 946	40 659	÷ 8 713	12 463	31 782	13 264	5 060
1976. ....	65 267	54 001	663	11 266	33 320	30 000	3 320	14 586	31 192	13 064	5 073
1977. ....	61 878	50 485	537	11 393	32 740	26 906	5 834	17 227	32 174	13 383	5 088
1978. ....	62 036	52 864	545	9 172	32 059	26 735	5 324	14 496	28 763	13 072	5 104
1979. ....	59 464	54 654	522	4 810	33 183	27 731	5 452	10 262	27 842	13 044	5 117
1980. ....	57 293	55 939	484	1 354	30 311	29 913	398	1 752	26 448	13 593	5 123
1981. ....	53 089	56 359	419	÷ 3 270	27 874	29 719	÷ 1 845	÷ 5 115	25 411	14 425	5 122
1982. ....	52 658	55 368	434	÷ 2 710	28 223	28 328	÷ 105	÷ 2 815	24 330	14 621	5 118
1983. ....	50 822	57 156	393	÷ 6 334	27 718	25 999	1 719	÷ 4 615	27 096	14 763	5 114
1984. ....	51 800	57 109	399	÷ 5 309	29 035	25 053	3 982	÷ 1 327	28 624	14 490	5 112
1985. ....	53 749	58 378	427	÷ 4 629	36 214	26 715	9 499	4 870	29 322	14 385	5 114
1986. ....	55 312	58 100	453	÷ 2 788	38 932	27 928	11 004	8 216	30 773	14 490	5 121
1987. ....	56 221	58 136	467	÷ 1 915	36 296	30 123	6 173	4 258	31 132	14 381	5 127

Pr. 1 000 indbyggere									Døde under 1 år pr. 1 000 levende- fødte	Year
Levende- fødte	Døde	Fødsels- overskud	Indvan- drede	Udvan- drede	Netto- indvan- dring	Befolk- nings- tilvækst	Vielser	Skils- misser		
12	13	14	15	16	17	18	19	20	21	
17,7	10,9	6,8	3,7	2,3	1,3	8,2	8,7	0,8	71,3	1931-35 average
18,0	10,5	7,5	2,9	2,9	÷ 0,1	7,4	9,2	0,9	60,1	1936-40 average
18,5	10,3	8,2	2,0	1,6	0,4	8,5	8,7	1,0	55,0	1941
20,4	9,6	10,8	1,2	0,7	0,5	11,2	9,2	1,1	47,0	1942
21,4	9,6	11,7	0,9	0,8	0,1	11,9	9,3	1,2	44,8	1943
22,7	10,3	12,4	0,7	0,4	0,2	12,6	9,4	1,3	47,7	1944
23,5	10,5	13,0	1,7	1,3	0,4	13,5	9,0	1,4	48,3	1945
23,4	10,2	13,2	4,9	6,3	÷ 1,4	11,8	9,8	1,8	45,8	1946
22,1	9,7	12,5	5,2	6,9	÷ 1,7	10,8	9,6	1,7	40,4	1947
20,3	8,6	11,7	6,3	7,9	÷ 1,6	10,1	9,4	1,7	35,3	1948
18,9	8,9	10,0	5,8	6,1	÷ 0,3	9,6	8,9	1,7	34,5	1949
18,6	9,2	9,4	5,2	6,0	÷ 0,7	8,7	9,1	1,6	30,7	1950
17,8	8,8	9,0	4,7	6,7	÷ 2,0	6,9	8,5	1,6	28,9	1951
17,8	9,0	8,7	4,8	5,7	÷ 0,9	7,9	8,2	1,6	28,9	1952
17,9	9,0	8,9	4,4	4,2	0,2	9,1	8,1	1,5	27,2	1953
17,3	9,0	8,3	4,1	4,5	÷ 0,4	7,9	7,9	1,5	26,9	1954
17,3	8,7	8,6	4,2	6,0	÷ 1,8	6,8	7,9	1,5	25,2	1955
17,2	8,9	8,3	4,5	7,2	÷ 2,7	5,6	7,7	1,5	24,9	1956
16,8	9,3	7,5	4,9	7,5	÷ 2,6	4,8	7,6	1,4	23,4	1957
16,5	9,2	7,3	5,2	5,6	÷ 0,4	6,9	7,5	1,5	22,4	1958
16,3	9,3	7,0	5,4	5,0	0,4	7,4	7,6	1,4	22,5	1959
16,6	9,5	7,1	5,8	5,2	0,7	7,7	7,8	1,5	21,5	1960
16,6	9,4	7,2	6,0	5,4	0,6	7,8	7,9	1,4	21,8	1961
16,7	9,8	7,0	6,0	5,2	0,8	7,8	8,1	1,4	20,1	1962
17,6	9,8	7,8	5,7	5,5	0,1	8,0	8,2	1,4	19,1	1963
17,7	9,9	7,7	5,8	5,5	0,3	8,0	8,4	1,4	18,7	1964
18,0	10,1	8,0	6,3	6,2	0,1	8,1	8,8	1,4	18,7	1965
18,4	10,3	8,1	6,2	5,9	0,4	8,5	8,6	1,4	16,9	1966
16,8	9,9	6,9	6,3	6,0	0,3	7,3	8,5	1,4	15,8	1967
15,3	9,7	5,6	5,5	6,2	÷ 0,7	4,9	8,1	1,6	16,4	1968
14,6	9,8	4,8	7,4	6,0	1,4	6,2	8,0	1,8	14,8	1969
14,4	9,8	4,6	7,8	5,5	2,4	6,9	7,4	1,9	14,2	1970
15,2	9,8	5,3	7,1	6,4	0,7	6,0	6,6	2,7	13,5	1971
15,1	10,1	5,0	6,3	5,2	1,1	6,1	6,2	2,6	12,2	1972
14,3	10,1	4,3	8,4	5,9	2,4	6,7	6,1	2,5	11,5	1973
14,1	10,2	3,9	6,6	7,9	÷ 1,3	2,6	6,6	2,6	10,7	1974
14,2	10,1	4,2	6,3	8,0	÷ 1,7	2,5	6,3	2,6	10,4	1975
12,9	10,6	2,2	6,6	5,9	0,7	2,9	6,1	2,6	10,2	1976
12,2	9,9	2,2	6,4	5,3	1,1	3,4	6,3	2,6	8,7	1977
12,2	10,4	1,8	6,3	5,2	1,0	2,8	5,6	2,6	8,8	1978
11,6	10,7	0,9	6,5	5,4	1,1	2,0	5,4	2,5	8,8	1979
11,2	10,9	0,3	5,9	5,8	0,1	0,3	5,2	2,7	8,4	1980
10,4	11,0	÷ 0,6	5,4	5,8	÷ 0,4	÷ 1,0	5,0	2,8	7,9	1981
10,3	10,8	÷ 0,5	5,5	5,5	÷ 0,0	÷ 0,6	4,8	2,9	8,2	1982
9,9	11,2	÷ 1,2	5,4	5,1	0,3	÷ 0,9	5,3	2,9	7,7	1983
10,1	11,2	÷ 1,0	5,7	4,9	0,8	÷ 0,3	5,6	2,8	7,7	1984
10,5	11,4	÷ 0,9	7,1	5,2	1,9	1,0	5,7	2,8	7,9	1985
10,8	11,3	÷ 0,5	7,6	5,5	2,1	1,6	6,0	2,8	8,2	1986
11,0	11,3	÷ 0,4	7,1	5,9	1,2	0,8	6,1	2,8	8,3	1987

TRANSLATION. - HEADING. Columns 1-11: absolute figures; 12-20: per 1 000 population; 21: deaths during first year of life per 1 000 live births; 1 and 12: live births; 2 and 13: deaths, total; 3: deaths during first year of life; 4 and 14: natural increase; 5 and 15: immigration; 6 and 16: emigration; 7 and 17: net immigration; 8 and 18: total net increase; 9 and 19: marriages; 10 and 20: divorces; 11: mean population.



## **B. Fødsler**

**Tabel 2. Antal fødte 1931-1987**  
Births 1931-1987

	Samtlige fødte børn					Heraf født uden for ægteskab					I alt fødte uden for ægteskab i pct. af samtlige fødte
	Levendefødte		Dødfødte		I alt	Levendefødte		Dødfødte		I alt	
	Dreng	Piger	Dreng	Piger		Dreng	Piger	Dreng	Piger		
1	2	3	4	5	6	7	8	9	10	11	
1931-1935 gnstl.....	33 146	31 261	909	720	66 036	3 341	3 072	103	79	6 595	10,0
1936-1940 » .....	34 943	33 128	988	797	69 856	3 073	2 882	97	74	6 126	8,8
1941-1945 » .....	43 398	40 777	997	784	85 956	3 979	3 659	96	79	7 813	9,1
1946-1950 » .....	44 540	41 908	870	705	88 023	3 431	3 252	74	63	6 820	7,7
1951-1955 » .....	39 755	37 240	789	653	78 437	2 704	2 525	68	55	5 352	6,8
1956-1960 » .....	38 756	36 579	619	533	76 487	2 828	2 620	50	40	5 538	7,2
1961-1965 » .....	41 693	39 469	519	422	82 103	3 682	3 489	54	44	7 269	8,9
1966-1970 » .....	39 789	37 488	370	318	77 965	4 376	4 060	52	40	8 528	10,9
1971-1975 » .....	37 582	35 649	290	239	73 760	6 300	6 012	55	48	12 415	16,8
1976-1980 » .....	31 468	29 720	191	154	61 533	8 884	8 370	57	48	17 359	28,2
1981-1985 » .....	26 844	25 580	135	122	52 681	10 710	10 198	58	51	21 017	39,9
1971 .....	38 955	36 404	335	285	75 979	4 787	4 498	40	45	9 370	12,3
1972 .....	38 692	36 813	318	259	76 082	5 495	5 382	45	58	10 980	14,4
1973 .....	36 899	34 996	289	234	72 418	6 311	6 015	61	32	12 419	17,1
1974 .....	36 556	34 771	230	211	71 768	6 865	6 546	58	46	13 515	18,8
1975 .....	36 811	35 260	279	204	72 554	8 043	7 620	71	58	15 792	21,8
1976 .....	33 734	31 533	243	188	65 698	8 103	7 569	56	67	15 795	24,0
1977 .....	31 823	30 055	200	169	62 247	8 265	7 761	63	50	16 139	25,9
1978 .....	31 875	30 161	196	168	62 400	8 865	8 436	53	58	17 412	27,9
1979 .....	30 555	28 909	168	141	59 773	9 414	8 852	55	36	18 357	30,7
1980 .....	29 352	27 941	147	106	57 546	9 774	9 230	56	28	19 088	33,2
1981 .....	27 117	25 972	160	121	53 370	9 761	9 203	71	47	19 082	35,8
1982 .....	27 063	25 595	133	136	52 927	10 330	9 822	51	50	20 253	38,3
1983 .....	26 001	24 821	131	134	51 087	10 531	10 088	55	65	20 739	40,6
1984 .....	26 572	25 228	119	111	52 030	11 170	10 545	59	46	21 820	41,9
1985 .....	27 465	26 284	132	108	53 989	11 757	11 334	55	45	23 191	43,0
1986 .....	28 434	26 878	120	122	55 554	12 527	11 741	47	48	24 363	43,9
1987 .....	29 079	27 142	128	160	56 509	12 969	12 060	55	74	25 158	44,5

TRANSLATION. - HEADING. Columns 1-5: total births; 6-10: extra-marital births (births to non-married women); 11: extra-marital as percentage of total births; 1-2, 6-7: live births; 3-4, 8-9: stillbirths; 5, 10 and 11: total; 1, 3, 6 and 8: males; 2, 4, 7 and 9: females.

**Tabel 3. Antal fødte 1987 fordelt efter fødselsmåned**  
Births 1987 by month

	Levendefødte				Dødfødte	
	I alt	Heraf født uden for ægteskab	Levendefødte gnstl. pr. dag	Fordeling af 1 200 <sup>1</sup>	I alt	Heraf født uden for ægteskab
	1	2	3	4	5	6
Januar .....	4 367	1 963	141	92	32	12
Februar .....	4 058	1 817	145	94	20	10
Marts .....	4 940	2 156	159	103	25	12
April .....	4 998	2 127	167	108	16	8
Maj .....	5 000	2 160	161	105	27	12
Juni .....	5 112	2 289	170	110	16	6
Juli .....	5 100	2 296	165	107	25	12
August .....	4 927	2 260	159	103	24	10
September .....	4 660	2 115	155	101	27	7
Oktober .....	4 438	1 961	143	93	30	18
November .....	4 279	1 906	143	93	25	11
December .....	4 342	1 979	140	91	21	11
<b>I alt .....</b>	<b>56 221</b>	<b>25 029</b>	<b>154</b>	<b>1 200</b>	<b>288</b>	<b>129</b>

<sup>1</sup> Idet der er taget hensyn til månedernes forskellige længde.

TRANSLATION. - HEADING. Columns 1-4: live births; 5-6: stillbirths; 1 and 5: total; 2 and 6: of which extra-marital; 3: live births per day; 4: distribution of 1 200 (adjusted for length of month). - FRONT COLUMN: month of birth.



Tabel 4. Fertilitets- og reproduktionstallene 1931-1987

Fertility and reproduction rates 1931-1987

	Antal levende-fødtel	Summarisk fertilitetskvotient <sup>1</sup>	Generel fertilitetskvotient <sup>2</sup>	De aldersbetingede fertilitetskvotienter <sup>3</sup>							Samlet fertilitet <sup>4</sup>	Brutto-reproduktions-tallet <sup>4</sup>	Netto-reproduktions-tallet <sup>4</sup>
				15-19 år	20-24 år	25-29 år	30-34 år	35-39 år	40-44 år	45-49 år			
	1	2	3	4	5	6	7	8	9	10	11	12	13
1931/35													
gnstl. . .	64 407	17,8	65,3	22,6	101,8	122,9	95,6	61,2	24,1	2,1	2 151	1 044	936
1936/40													
gnstl. . .	68 071	18,0	65,9	24,9	111,0	129,1	94,2	53,9	19,3	1,5	2 170	1 055	963
1941/45													
gnstl. . .	84 175	21,3	79,1	31,2	139,8	156,4	114,3	64,1	20,9	1,4	2 640	1 279	1 178
1946 . . .	96 111	23,4	89,8	34,9	153,1	176,1	135,2	78,5	23,7	1,7	3 016	1 457	1 368
1947 . . .	91 714	22,1	85,8	36,7	155,3	165,9	122,6	73,4	24,1	1,7	2 898	1 403	1 318
1948 . . .	84 938	20,3	79,7	37,2	150,2	154,6	111,3	64,6	22,2	1,7	2 709	1 311	1 232
1949 . . .	79 919	18,9	75,1	36,8	149,6	149,9	99,9	57,1	19,6	1,4	2 572	1 250	1 175
1950 . . .	79 558	18,6	74,7	40,2	151,8	149,7	98,7	55,6	17,9	1,2	2 576	1 257	1 182
1951 . . .	76 559	17,8	72,0	38,4	153,8	147,3	93,0	50,1	16,8	1,1	2 502	1 208	1 162
1952 . . .	76 943	17,8	72,3	40,9	155,4	150,4	94,9	48,9	15,4	1,1	2 535	1 229	1 182
1953 . . .	78 261	17,9	73,6	40,5	162,7	155,1	95,0	49,3	15,6	0,8	2 595	1 252	1 205
1954 . . .	76 365	17,3	71,7	40,6	161,8	151,0	93,0	46,6	14,4	1,1	2 542	1 234	1 186
1955 . . .	76 845	17,3	72,2	41,5	167,1	152,7	92,6	45,7	14,4	1,1	2 576	1 244	1 196
1956 . . .	76 725	17,2	72,1	42,2	169,7	153,9	91,7	45,7	13,8	0,9	2 590	1 256	1 215
1957 . . .	75 264	16,8	70,8	42,3	171,0	152,5	89,0	42,3	12,9	1,2	2 556	1 237	1 197
1958 . . .	74 681	16,5	70,0	40,6	172,5	153,1	87,8	40,7	11,4	0,8	2 535	1 229	1 190
1959 . . .	73 928	16,3	68,8	41,1	168,1	153,2	85,3	39,4	11,1	0,7	2 494	1 213	1 173
1960 . . .	76 077	16,6	70,1	41,8	170,7	157,6	87,7	38,7	11,5	0,7	2 543	1 241	1 201
1961 . . .	76 439	16,6	69,7	45,6	170,5	156,2	87,2	38,5	10,7	0,7	2 547	1 240	1 203
1962 . . .	77 808	16,7	70,2	44,9	172,2	156,2	86,7	37,8	10,4	0,6	2 544	1 241	1 206
1963 . . .	82 413	17,6	73,9	47,3	176,9	163,5	89,8	39,9	10,3	0,6	2 642	1 287	1 251
1964 . . .	83 356	17,7	74,4	47,3	176,2	161,4	87,1	38,2	9,6	0,6	2 602	1 259	1 226
1965 . . .	85 796	18,0	76,2	47,1	176,3	163,0	87,2	38,5	9,2	0,7	2 610	1 266	1 231
1966 . . .	88 332	18,4	78,0	49,6	179,2	161,3	87,6	36,5	8,2	0,6	2 615	1 271	1 239
1967 . . .	81 410	16,8	71,5	47,6	161,9	145,0	76,1	31,8	7,0	0,5	2 350	1 144	1 118
1968 . . .	74 543	15,3	65,2	44,1	142,6	133,0	68,9	28,2	6,3	0,3	2 117	1 025	1 000
1969 . . .	71 298	14,6	62,2	38,8	133,3	128,2	67,4	26,5	5,4	0,4	2 000	966	944
1970 . . .	70 802	14,4	61,4	32,4	130,4	130,8	66,0	24,7	5,4	0,3	1 950	948	927
1971 . . .	75 359	15,2	65,2	29,0	138,9	142,8	69,1	24,2	4,4	0,3	2 043	987	965
1972 . . .	75 505	15,1	65,1	28,1	139,2	141,7	68,6	23,8	4,2	0,2	2 029	990	970
1973 . . .	71 895	14,3	61,6	26,0	131,2	136,7	64,5	20,9	3,9	0,2	1 917	934	915
1974 . . .	71 327	14,1	60,9	25,5	133,3	133,7	62,8	20,2	3,7	0,2	1 897	924	908
1975 . . .	72 071	14,2	61,3	26,8	136,6	137,0	61,8	18,1	3,3	0,2	1 919	938	921
1976 . . .	65 267	12,9	55,3	23,1	121,1	126,0	57,8	18,0	3,2	0,1	1 747	844	829
1977 . . .	61 878	12,2	52,0	22,1	115,2	120,6	54,8	16,4	2,8	0,1	1 660	807	794
1978 . . .	62 036	12,2	51,7	20,3	113,4	125,1	55,8	16,6	2,4	0,1	1 668	811	797
1979 . . .	59 464	11,6	49,0	18,1	107,6	120,8	55,1	16,1	2,5	0,1	1 602	779	766
1980 . . .	57 293	11,2	46,8	16,8	101,7	117,9	54,6	15,7	2,4	0,1	1 546	754	742
1981 . . .	53 089	10,4	42,9	14,3	92,4	111,0	52,3	14,9	2,3	0,2	1 437	703	691
1982 . . .	52 658	10,3	42,1	12,4	87,7	112,9	54,8	15,3	2,3	0,1	1 427	694	683
1983 . . .	50 822	9,9	40,3	10,6	80,0	111,6	55,7	15,1	2,2	0,2	1 377	672	662
1984 . . .	51 800	10,1	40,9	10,1	77,5	113,3	59,2	17,4	2,3	0,1	1 400	682	672
1985 . . .	53 749	10,5	42,2	9,1	76,7	118,1	64,1	18,4	2,8	0,1	1 447	708	697
1986 . . .	55 312	10,8	43,1	9,2	75,1	120,0	68,3	20,0	3,2	0,1	1 480	719	708
1987 . . .	56 221	11,0	43,5	9,4	71,2	122,3	71,3	21,9	3,0	0,1	1 496	722	711

ANM. De aldersbetingede fertilitetskvotienter, der til og med 1960 er opgjort som samlede gennemsnit for hver femårs-aldersklasse under ét, er fra og med 1961 beregnet som simple gennemsnit af kvotienterne vedrørende de enkelte étårs-aldersklasser af kvinder i de fertile aldre, hvorved man eliminerer virkningerne af forskydninger fra år til år i kvindernes aldersfordeling inden for de enkelte femårs-aldersintervaller. Ved overgangen har ændringen stort set kun haft betydning for aldersklassen 15-19 år, hvor tallets stigning fra 1960 til 1961 næsten udelukkende skyldes det nye beregningsprincip. Opgørelsen af den samlede fertilitet samt bruttoreproduktion og nettoreproduktion er praktisk talt upåvirket af ændringen.

1, 2, 3, 4 Se bilag 1: Ordforklaringer og bilag 2: Teknisk beskrivelse af beregningsmetoder.

TRANSLATION. - HEADING Column 1: live births; 2: crude birth rate; 3: general fertility rate; 4-10: age-specific fertility rates; 11: total fertility rate; 12: gross reproduction rate; 13: net reproduction rate. - NOTE for definition of these concepts, see English text at the back of the book.

**Tabel 5. Antal levendefødte pr. 1 000 kvinder inden for étårs-aldersklasser for kvinder tilhørende**  
Live births per 1 000 women, specific for age of women born 1932/33-1962/63

Alder	1932-33	1933-34	1934-35	1935-36	1936-37	1937-38	1938-39	1939-40	1940-41	1941-42	1942-43	1943-44	1944-45	1945-46	1946-47	1947-48
15 år	1	1	1	1	1	2	1	1	1	2	2	2	2	1	1	2
16 »	8	10	10	9	9	9	9	11	10	10	10	12	11	11	12	12
17 »	30	28	33	31	31	32	30	33	34	34	34	36	33	34	38	36
18 »	61	65	63	63	64	71	68	69	70	71	70	70	73	71	72	77
19 »	101	104	104	106	103	107	103	108	111	110	108	115	114	113	116	106
20 »	133	134	138	137	139	138	137	139	141	139	140	145	145	146	134	118
21 »	155	160	166	167	165	161	163	158	161	168	166	173	174	156	136	123
22 »	175	179	178	181	177	179	176	182	184	183	186	187	169	150	135	133
23 »	180	187	192	182	188	188	185	194	189	185	193	174	156	150	153	162
24 »	186	190	185	187	190	193	199	198	193	196	177	154	152	158	173	171
25 »	180	180	188	180	188	192	191	189	185	169	157	155	154	170	167	160
26 »	166	171	173	170	179	176	179	176	161	144	138	145	156	158	154	146
27 »	155	161	160	164	162	165	165	146	137	130	132	144	147	140	141	138
28 »	144	139	152	146	148	151	129	121	113	117	132	126	123	121	124	114
29 »	125	130	132	134	129	120	107	106	105	113	110	107	102	107	97	93
30 »	116	114	114	116	96	90	89	90	94	96	92	89	90	84	80	81
31 »	100	100	99	85	80	79	75	83	78	75	76	74	68	67	67	66
32 »	85	88	78	67	67	66	67	69	62	60	59	54	53	53	53	54
33 »	73	65	58	55	52	54	55	52	49	49	46	41	44	43	43	41
34 »	57	51	47	46	48	45	42	41	38	37	33	33	33	32	31	33
35 »	40	39	36	37	36	32	33	28	30	28	26	26	25	24	26	25
36 »	32	30	30	30	26	25	23	23	20	22	20	20	19	19	19	22
37 »	23	23	24	21	19	17	16	15	16	15	15	14	15	13	16	17
38 »	17	18	15	14	14	12	11	11	11	11	10	9	10	12	12	13
39 »	12	11	10	9	9	8	9	8	8	7	7	9	8	9	9	11
40 »	7	7	7	6	6	5	5	6	4	5	5	5	6	7	6	
41 »	5	4	4	4	3	3	3	3	3	3	3	4	4	4		
42 »	3	3	2	3	2	2	2	2	2	2	3	3	2			
43 »	2	2	1	1	1	1	1	1	1	1	2	2				
44 »	1	1	1	1	1	1	1	1	1	1	1					
45 »	0	0	0	0	0	1	0	0	0	0						
46 »	0	0	0	0	0	0	0	0	0							
47 »	0	0	0	0	0	0	0	0								
48 »	0	0	0	0	0	0	0									
49 »	0	0	0	0	0	0										

**Tabel 6. Antal levendefødte pr. 1 000 kvinder inden for aldersklasser for kvinder tilhørende**  
Live births per 1 000 women, specific for age of women born 1932/33-1962/63 (Cumulative figures)

Generation	15-19 år	15-24 år	15-29 år	15-34 år	15-39 år	15-44 år	15-49 år	Generation	15-19 år	15-24 år	15-29 år
1932-33	201	1 030	1 800	2 231	2 355	2 373	2 373	1943-44	235	1 068	1 745
1933-34	208	1 058	1 839	2 257	2 378	2 395	2 395	1944-45	233	1 029	1 711
1934-35	211	1 070	1 875	2 271	2 386	2 401	2 401	1945-46	230	990	1 686
1935-36	210	1 064	1 858	2 227	2 338	2 353	2 353	1946-47	239	970	1 653
1936-37	208	1 067	1 873	2 216	2 320	2 333	2 333	1947-48	233	940	1 591
1937-38	221	1 080	1 884	2 218	2 312	2 324	2 325	1948-49	228	918	1 565
1938-39	211	1 071	1 842	2 170	2 262	2 274		1949-50	209	879	1 515
1939-40	222	1 093	1 831	2 166	2 251	2 264		1950-51	187	859	1 480
1940-41	226	1 094	1 795	2 116	2 201	2 212		1951-52	169	821	1 426
1941-42	227	1 098	1 771	2 088	2 171	2 183		1952-53	152	783	1 385
1942-43	224	1 086	1 755	2 061	2 139	2 153		1953-54	141	759	1 349



**Tabel 7. Andelen af kvinder i generationerne 1946-1971 med mindst ét levendefødt barn**  
 Women born 1946-1971 having had at least one live birth (per 1 000 women)

Fødselsår	Alder												
	-16 år 1	17 år 2	18 år 3	19 år 4	20 år 5	21 år 6	22 år 7	23 år 8	24 år 9	25 år 10	26 år 11	27 år 12	28 år 13
1946	7	29	79	155	252	351	436	514	593	669	734	783	820
1947	8	32	80	160	251	339	417	495	580	659	723	770	806
1948	8	32	83	160	244	322	397	482	570	651	715	766	798
1949	9	34	87	161	236	306	388	479	566	645	710	756	790
1950	9	36	83	145	208	280	365	454	544	628	689	736	772
1951	9	34	79	133	194	272	359	452	544	619	676	726	762
1952	7	31	67	114	178	254	343	439	522	590	650	700	740
1953	7	25	56	104	165	247	343	427	504	575	636	686	724
1954	6	21	50	94	160	245	328	405	484	554	617	667	707
1955	6	20	45	91	161	236	314	393	471	540	596	644	687
1956	4	18	43	91	154	226	302	378	450	518	578	629	672
1957	5	17	44	86	147	215	288	363	431	498	560	614	657
1958	4	16	38	80	136	200	267	333	399	463	527	580	626
1959	5	15	36	73	124	186	250	314	376	442	507	562	610
1960	4	13	33	67	116	171	230	291	355	424	488	545	
1961	3	11	27	58	101	153	209	267	334	405	474		
1962	3	11	28	55	93	140	196	258	325	393			
1963	3	9	22	44	78	123	176	236	300				
1964	2	7	19	39	71	121	179	239					
1965	2	7	16	35	70	116	169						
1966	2	5	14	38	72	113							
1967	1	4	16	39	73								
1968	1	7	20	44									
1969	2	8	20										
1970	3	8											
1971	3												

ANM. Fra og med 1968 er beregningerne foretaget på grundlag af statistikken over de levendefødte børns levendefødt nummer. For årene før 1968 er der foretaget approximationsberegninger på grundlag af statistikken over graviditetsnummer.

**Tabel 8. Andelen af kvinder i 20-, 25-, 30- og 35- års alderen fra generationerne 1946-1967**  
 Women born 1946-1967, by number of live births ever, at the ages of 20, 25, 30 and 35 years (per 1 000 women)

Fødselsår	20 år					25 år				
	Antal levendefødte					Antal levendefødte				
	0 1	1 2	2 3	3 og derov. 4	Gnstl. 5	0 6	1 7	2 8	3 og derov. 9	Gnstl. 10
1946	748	201	45	5	0,31	331	348	260	62	1,05
1947	749	204	43	5	0,30	341	344	258	57	1,03
1948	756	201	40	3	0,29	350	348	249	53	1,01
1949	764	199	34	3	0,27	355	356	241	48	0,98
1950	793	177	29	2	0,24	373	358	228	42	0,94
1951	806	163	30	1	0,23	382	358	223	37	0,92
1952	822	151	26	2	0,21	410	347	208	35	0,87
1953	835	142	22	1	0,19	425	340	206	29	0,84
1954	840	140	19	1	0,18	446	332	195	27	0,80
1955	839	141	20	1	0,18	460	328	188	24	0,78
1956	846	138	16	1	0,17	482	319	177	21	0,74
1957	853	131	15	1	0,16	502	313	165	20	0,70
1958	864	121	14	1	0,15	537	295	150	18	0,65
1959	876	111	12	1	0,14	558	289	136	18	0,61
1960	884	105	11	1	0,13	577	276	131	17	0,59
1961	900	91	9	1	0,11	595	264	123	18	0,56
1962	907	84	10	-	0,10	607	249	126	18	0,55
1963	922	71	7	-	0,09					
1964	929	65	6	-	0,08					
1965	931	61	7	-	0,08					
1966	928	64	7	-	0,08					
1967	927	65	7	-	0,08					

TRANSLATION. - HEADING, number of women (per 1 000) at ages 20, 25, 30 and 35 years, by number of children ever born alive; 1: none; 2: one; 3: two; 4: three or more; 5: average number of children per woman.



Tabel 9. De aldersbetingede fertilitetskvotienter på étårs-aldersklasser 1978–1987

Age-specific fertility rates 1978–1987

Moderens alder	1978	1979	1980	1981	1982	1983	1984	1985	1986	1987
	1	2	3	4	5	6	7	8	9	10
15 år	1,3	1,1	1,1	0,7	0,8	0,4	0,6	0,4	0,6	0,8
16 »	4,7	3,8	3,4	2,3	2,4	2,1	2,2	1,5	2,3	2,2
17 »	12,5	11,7	11,3	8,6	7,8	6,1	5,0	5,3	6,1	5,2
18 »	29,6	26,1	24,8	19,1	16,4	14,6	13,9	11,8	13,1	12,8
19 »	53,2	47,8	43,5	40,8	34,6	29,9	28,9	26,7	24,1	25,9
20 »	76,4	72,5	68,8	57,8	55,7	48,0	43,7	41,2	40,1	37,8
21 »	98,6	92,8	87,7	80,0	72,8	67,7	64,5	62,8	57,6	52,6
22 »	118,4	111,6	103,2	94,5	89,3	83,2	79,4	74,8	78,7	71,9
23 »	131,2	125,5	121,3	108,7	106,5	93,2	93,6	94,9	90,8	88,6
24 »	142,5	135,7	127,5	121,2	114,0	108,0	106,5	110,0	108,2	105,1
25 »	148,2	136,6	131,1	124,6	126,4	119,7	120,8	123,1	122,1	121,2
26 »	140,2	135,4	133,4	121,8	120,5	120,7	124,2	127,6	128,1	129,5
27 »	127,0	123,9	120,8	116,7	113,9	115,1	117,1	122,3	124,5	126,2
28 »	113,1	111,5	109,2	101,7	107,6	108,1	107,4	115,4	119,4	120,1
29 »	96,8	96,7	94,9	90,1	96,1	94,6	97,2	102,1	105,7	114,4
30 »	81,2	80,5	78,8	77,3	80,7	81,5	85,7	87,8	96,6	98,4
31 »	67,1	65,8	65,1	61,7	65,6	65,7	73,0	76,2	82,3	85,1
32 »	53,4	53,0	54,2	50,9	52,7	53,2	55,5	65,4	67,4	70,2
33 »	43,9	42,9	42,8	40,5	42,3	43,8	45,7	52,1	52,8	58,4
34 »	33,3	33,3	32,1	31,0	32,6	34,2	36,0	38,8	42,6	44,6
35 »	25,5	26,0	24,9	24,2	25,9	25,4	29,6	30,8	33,8	36,0
36 »	21,8	20,4	20,3	19,4	19,3	18,9	21,7	23,9	25,4	28,0
37 »	16,0	14,6	14,5	13,9	15,0	12,9	15,6	16,9	18,6	20,2
38 »	11,0	11,1	10,7	10,2	9,1	9,8	12,0	11,9	13,3	14,5
39 »	8,5	8,2	8,1	6,7	7,3	8,6	8,1	8,7	9,1	10,7
40 »	4,6	4,9	5,5	4,2	4,7	4,5	5,2	5,7	7,1	6,4
41 »	2,9	3,3	3,1	3,4	2,7	3,0	3,0	3,8	3,9	4,2
42 »	2,5	2,4	2,0	2,2	1,9	1,8	1,6	2,5	2,8	2,3
43 »	1,3	1,2	1,1	1,0	1,2	1,1	0,8	1,2	1,5	1,5
44 »	0,5	0,9	0,5	0,7	0,8	0,7	0,7	0,9	0,8	0,8
45 »	0,4	0,3	0,4	0,2	0,2	0,5	0,2	0,4	0,4	0,3
46 »	0,1	0,2	0,1	0,3	0,1	0,2	0,2	0,2	0,2	0,1
47 »	–	–	–	0,1	0,1	0,1	0,2	–	0,1	0,1
48 »	–	–	–	0,1	–	–	–	0,0	–	–
49 »	–	–	–	0,1	–	–	–	–	–	–

TRANSLATION. – FRONT Column: age of mother.

**Tabel 10. Antal levendefødte efter moderens alder og de aldersbetingede fertilitetskvotienter 1987, fordelt efter amtskommuner m.v.**  
Live births by age of mother and age-specific fertility rates 1987 by counties

	15-19 år 1	20-24 år 2	25-29 år 3	30-34 år 4	35-39 år 5	40-44 år 6	45-49 år 7	I alt 8
Københavns kommune .....	153	1 331	1 871	1 112	380	59	1	4 907
Frederiksberg » .....	11	160	312	208	99	12	-	802
Københavns amtskommune.....	228	1 500	2 342	1 567	538	93	5	6 273
Frederiksborg » .....	116	821	1 318	876	308	70	1	3 510
Roskilde » .....	67	570	898	522	166	29	-	2 252
Vestsjællands » .....	92	858	1 178	664	199	25	1	3 017
Storstrøms » .....	91	650	1 018	530	190	28	1	2 508
Bornholms » .....	15	155	202	120	36	7	-	535
Fyns » .....	175	1 252	1 950	1 075	326	52	-	4 830
Sønderjyllands » .....	86	750	1 263	600	176	31	3	2 909
Ribe » .....	68	636	1 145	623	171	14	1	2 658
Vejle » .....	117	1 047	1 458	817	233	26	-	3 698
Ringkøbing » .....	76	906	1 318	763	199	33	2	3 297
Århus » .....	198	1 559	2 697	1 707	527	69	2	6 759
Viborg » .....	75	723	1 166	655	167	34	1	2 821
Nordjyllands » .....	159	1 471	2 278	1 146	339	50	2	5 445
<b>Hele landet .....</b>	<b>1 727</b>	<b>14 389</b>	<b>22 414</b>	<b>12 985</b>	<b>4 054</b>	<b>632</b>	<b>20</b>	<b>56 221</b>
	De aldersbetingede fertilitetskvotienter							Samlet fertilitet
	15-19 år	20-24 år	25-29 år	30-34 år	35-39 år	40-44 år	45-49 år	
	9	10	11	12	13	14	15	
Københavns kommune .....	14,6	46,6	79,2	65,0	26,5	4,3	0,1	1 182
Frederiksberg » .....	6,0	39,7	80,9	69,7	35,4	3,9	-	1 178
Københavns amtskommune.....	10,6	66,9	118,5	73,4	22,8	3,4	0,2	1 479
Frederiksborg » .....	8,4	69,2	122,8	72,1	21,1	4,1	0,1	1 489
Roskilde » .....	7,5	74,5	126,2	66,4	17,4	2,6	-	1 473
Vestsjællands » .....	8,9	85,1	125,7	66,7	19,0	2,3	0,1	1 539
Storstrøms » .....	10,4	81,2	126,8	60,6	20,1	2,9	0,1	1 511
Bornholms » .....	9,6	108,1	138,5	76,0	21,9	4,1	-	1 791
Fyns » .....	10,8	71,5	124,5	67,3	19,7	3,0	-	1 484
Sønderjyllands » .....	9,1	85,7	152,3	70,9	20,5	3,4	0,4	1 712
Ribe » .....	8,3	77,0	148,7	78,5	22,5	1,8	0,2	1 685
Vejle » .....	9,5	83,9	132,6	71,4	19,6	2,0	-	1 595
Ringkøbing » .....	7,3	90,4	143,1	80,8	21,1	3,3	0,3	1 732
Århus » .....	9,2	59,0	115,9	75,8	23,1	3,0	0,1	1 431
Viborg » .....	8,8	93,0	154,6	82,8	21,3	4,2	0,2	1 825
Nordjyllands » .....	9,3	80,1	136,9	68,9	19,9	2,8	0,1	1 590
<b>Hele landet .....</b>	<b>9,4</b>	<b>71,2</b>	<b>122,3</b>	<b>71,3</b>	<b>21,9</b>	<b>3,0</b>	<b>0,1</b>	<b>1 496</b>

ANM. De aldersbetingede fertilitetskvotienter for amtskommunerne er beregnet som samlede gennemsnit for hver femårs-aldersklasse under ét.

TRANSLATION. - HEADING, Columns 1-7: live births by age of mother; 8: total; 9-15: age-specific fertility rates; 16: total fertility rate. - FRONT COLUMN: counties.

**Tabel 11. De aldersbetingede fertilitetskvotienter<sup>1</sup> i og uden for ægteskab 1971-1987**  
Age-specific fertility rates for married women and for other women 1971-1987

	Antal levende-fødte	15-19 år	20-24 år	25-29 år	30-34 år	35-39 år	40-44 år	45-49 år
	1	2	3	4	5	6	7	8
<b>A. Født i ægteskab:</b>								
1971	66 074	518,1	242,7	165,5	74,2	25,5	4,7	0,3
1972	64 628	459,5	250,2	164,3	73,8	24,9	4,7	0,2
1973	59 569	427,5	242,5	158,8	68,5	21,7	4,2	0,2
1974	57 916	439,5	259,8	157,6	67,0	21,1	3,8	0,2
1975	56 408	430,6	272,6	162,3	65,9	18,9	3,4	0,2
1976	49 595	358,5	245,1	150,9	61,4	18,6	3,2	0,1
1977	45 852	355,0	236,8	146,9	58,4	16,9	2,9	0,1
1978	44 735	304,7	238,6	153,9	59,0	16,8	2,3	0,1
1979	41 198	349,8	234,0	149,5	58,4	16,1	2,4	0,1
1980	38 289	390,7	232,5	147,1	57,7	15,7	2,5	0,1
1981	34 125	345,5	225,0	140,4	54,9	14,7	2,2	0,2
1982	32 506	288,9	223,8	145,9	57,6	14,9	2,1	0,1
1983	30 203	243,2	212,9	146,8	58,6	14,6	2,0	0,2
1984	30 085	338,8	215,4	151,9	63,3	17,0	2,1	0,1
1985	30 658	240,4	224,4	159,5	69,0	18,2	2,6	0,1
1986	31 044	281,6	222,4	165,3	74,5	20,0	3,1	0,1
1987	31 190	275,5	221,3	171,1	77,4	21,1	2,9	0,1
<b>B. Født uden for ægteskab:</b>								
1971	9 285	17,6	38,9	46,0	34,2	15,0	3,0	0,2
1972	10 877	18,1	46,8	54,1	35,8	16,3	2,4	0,2
1973	12 326	17,6	52,1	59,7	41,0	16,1	2,3	0,3
1974	13 411	17,6	56,2	59,6	39,9	15,1	3,1	0,1
1975	15 663	19,6	64,8	67,2	41,7	13,3	3,1	0,1
1976	15 672	17,8	62,7	65,7	40,7	14,8	3,2	0,1
1977	16 026	17,0	62,7	64,0	39,0	13,6	2,3	0,1
1978	17 301	16,0	63,9	71,4	42,8	15,3	2,8	0,1
1979	18 266	14,7	65,4	74,0	42,7	16,0	3,0	0,1
1980	19 004	13,5	63,9	76,2	44,6	15,5	2,4	0,1
1981	18 964	11,5	59,8	74,8	44,6	16,0	2,9	0,1
1982	20 152	10,4	59,2	77,5	47,7	17,0	3,1	0,1
1983	20 619	8,9	56,1	78,6	49,1	17,2	3,1	0,1
1984	21 715	8,5	55,3	80,6	50,8	18,9	2,8	0,1
1985	23 091	7,6	54,5	86,0	55,0	19,3	3,8	0,2
1986	24 268	7,3	54,8	87,1	58,0	20,1	3,7	0,1
1987	25 029	7,2	51,3	89,1	61,5	24,2	3,7	0,2

<sup>1</sup> Antal levendefødte pr. 1 000 kvinder i den pågældende alders- og civilstandsklasse.

TRANSLATION. - HEADING, Column 1: live births; 2-8: per 1 000 women in each age group. - FRONT COLUMN: A: births to married women; B: births to other women.

**Tabel 12. Antal levendefødte 1987 fordelt efter moderens ægteskabelige stilling og alder**  
Live births 1987 by marital status and age of mother

Moderens alder	Moderens civilstand				
	Ugift	Gift, separeret	Enke	Fraskilt	I alt
	1	2	3	4	5
Under 20 år	1 290	430	-	7	1 727
20-24 år	8 654	5 530	4	201	14 389
25-29 »	8 613	13 073	28	700	22 414
30-34 »	3 248	8 849	34	854	12 985
35-39 »	693	2 842	27	492	4 054
40-44 »	47	454	7	124	632
45-49 »	1	14	1	4	20
<b>I alt</b>	<b>22 546</b>	<b>31 192</b>	<b>101</b>	<b>2 382</b>	<b>56 221</b>

TRANSLATION. - HEADING, Columns 1-4: marital status of mother; 1: single; 2: married, incl. separated; 3: widowed; 4: divorced; 5: total. - FRONT COLUMN: age of mother



Tabel 13. **Antal fødte 1986 og 1987 fordelt efter moderens alder**  
Births 1986 and 1987 by age of mother

Moderens alder	Levendefødte				Dødfødte				Samtlige fødte børn	
	1986		1987		1986		1987			
	1 I ægteskab	2 Uden for ægteskab	3 I ægteskab	4 Uden for ægteskab	5 I ægteskab	6 Uden for ægteskab	7 I ægteskab	8 Uden for ægteskab	9 1986	10 1987
15 år .....	3	17 <sup>1</sup>	5	24 <sup>2</sup>	-	-	-	-	20 <sup>1</sup>	29 <sup>2</sup>
16 » .....	23	57	24	56	-	-	-	-	80	80
17 » .....	59	157	54	127	-	-	1	1	216	183
18 » .....	97	401	117	338	1	1	-	5	500	460
19 » .....	203	783	230	752	2	2	-	4	990	986
<b>15-19 år.....</b>	<b>385</b>	<b>1 415</b>	<b>430</b>	<b>1 297</b>	<b>3</b>	<b>3</b>	<b>1</b>	<b>10</b>	<b>1 806</b>	<b>1 738</b>
20 år .....	421	1 262	397	1 161	1	6	4	10	1 690	1 572
21 » .....	693	1 662	644	1 578	2	6	3	5	2 363	2 230
22 » .....	1 091	2 069	1 023	1 926	3	8	6	11	3 171	2 966
23 » .....	1 486	2 047	1 544	2 021	7	12	3	6	3 552	3 574
24 » .....	1 935	2 124	1 922	2 173	10	6	8	7	4 075	4 110
<b>20-24 år.....</b>	<b>5 626</b>	<b>9 164</b>	<b>5 530</b>	<b>8 859</b>	<b>23</b>	<b>38</b>	<b>24</b>	<b>39</b>	<b>14 851</b>	<b>14 452</b>
25 år .....	2 330	2 204	2 347	2 206	10	8	12	11	4 552	4 576
26 » .....	2 708	1 962	2 634	2 174	13	10	13	6	4 693	4 827
27 » .....	2 693	1 785	2 763	1 840	13	6	18	12	4 497	4 633
28 » .....	2 729	1 576	2 675	1 648	12	5	13	7	4 322	4 343
29 » .....	2 553	1 286	2 654	1 473	10	9	14	5	3 858	4 146
<b>25-29 år.....</b>	<b>13 013</b>	<b>8 813</b>	<b>13 073</b>	<b>9 341</b>	<b>58</b>	<b>38</b>	<b>70</b>	<b>41</b>	<b>21 922</b>	<b>22 525</b>
30 år .....	2 439	1 083	2 371	1 208	5	3	7	10	3 530	3 596
31 » .....	2 063	915	2 103	1 001	13	2	10	9	2 993	3 123
32 » .....	1 742	713	1 736	807	11	2	12	5	2 468	2 560
33 » .....	1 364	567	1 479	649	5	2	13	3	1 938	2 144
34 » .....	1 084	451	1 160	471	6	2	9	4	1 543	1 644
<b>30-34 år.....</b>	<b>8 692</b>	<b>3 729</b>	<b>8 849</b>	<b>4 136</b>	<b>40</b>	<b>11</b>	<b>51</b>	<b>31</b>	<b>12 472</b>	<b>13 067</b>
35 år .....	931	301	910	385	4	2	4	2	1 238	1 301
36 » .....	701	243	707	316	6	1	3	2	951	1 028
37 » .....	518	192	547	204	3	-	3	1	713	755
38 » .....	391	145	382	171	1	-	-	1	537	554
39 » .....	289	95	296	136	2	-	1	-	386	433
<b>35-39 år.....</b>	<b>2 830</b>	<b>976</b>	<b>2 842</b>	<b>1 212</b>	<b>16</b>	<b>3</b>	<b>11</b>	<b>6</b>	<b>3 825</b>	<b>4 071</b>
40 år .....	212	88	195	75	2	-	-	1	302	271
41 » .....	120	40	120	58	4	2	1	1	166	180
42 » .....	84	25	72	24	1	-	-	-	110	96
43 » .....	43	12	43	15	-	-	1	-	55	59
44 » .....	23	4	24	6	-	-	-	-	27	30
<b>40-44 år.....</b>	<b>482</b>	<b>169</b>	<b>454</b>	<b>178</b>	<b>7</b>	<b>2</b>	<b>2</b>	<b>2</b>	<b>660</b>	<b>636</b>
45 år .....	10	1	6	4	-	-	-	-	11	10
46 » .....	4	1	3	1	-	-	-	-	5	4
47 » .....	2	-	2	1	-	-	-	-	2	3
48 » .....	-	-	1	-	-	-	-	-	-	1
49 » .....	-	-	2 <sup>3</sup>	-	-	-	-	-	-	2 <sup>3</sup>
<b>45-49 år.....</b>	<b>16</b>	<b>2</b>	<b>14</b>	<b>6</b>	<b>-</b>	<b>-</b>	<b>-</b>	<b>-</b>	<b>18</b>	<b>20</b>
<b>I alt.....</b>	<b>31 044</b>	<b>24 268</b>	<b>31 192</b>	<b>25 029</b>	<b>147</b>	<b>95</b>	<b>159</b>	<b>129</b>	<b>55 554</b>	<b>56 509</b>

<sup>1</sup> Heri medregnet 6 på 14 år.

<sup>2</sup> Heri medregnet 1 på 13 år og 2 på 14 år.

<sup>3</sup> Heri medregnet 1 på 51 år og 1 på 55 år.

TRANSLATION. - HEADING, Columns 1-4: live births; 5-8: stillbirths; 9-10: total; 1, 3, 5 and 7: births to married women; 2, 4, 6 and 8: births to other women. - FRONT COLUMN: age of mother.

**Tabel 14. Antal levendefødte i ægteskab 1987, fordelt efter moderens og faderens alder**  
Live births to married women, 1987, by age of mother and father

Faderens alder	Moderens alder							I alt
	Under 20 år 1	20-24 år 2	25-29 år 3	30-34 år 4	35-39 år 5	40-44 år 6	45 år og derover 7	
Under 20 år .....	57	39	4	-	-	-	-	100
20-24 år .....	245	1 574	399	33	8	-	-	2 259
25-29 » .....	87	2 738	5 799	731	72	6	-	9 433
30-34 » .....	19	800	5 183	4 384	474	30	-	10 890
35-39 » .....	5	192	1 111	2 706	1 367	78	2	5 461
40-44 » .....	3	69	311	672	676	201	1	1 933
45-49 » .....	-	14	72	141	133	85	7	452
50-54 » .....	-	5	23	34	36	26	4	128
55-59 » .....	-	-	5	19	10	4	-	38
60 år og derover .....	-	1	4	4	3	7	-	19
Uangiven .....	14	98	162	125	63	17	-	479
<b>I alt .....</b>	<b>430</b>	<b>5 530</b>	<b>13 073</b>	<b>8 849</b>	<b>2 842</b>	<b>454</b>	<b>14</b>	<b>31 192</b>
a. Drengene .....	202	2 897	6 734	4 565	1 460	247	5	16 110
b. Piger .....	228	2 633	6 339	4 284	1 382	207	9	15 082

TRANSLATION. - HEADING, Columns 1-7: age of mother; 8: total. - FRONT COLUMN: age of father; Ungiven: not stated; a: males; b: females.

**Tabel 15. Antal levendefødte 1984-1987 i ægteskabets første år, fordelt efter ægteskabets varighed i måneder**

Live births 1984-1987 in the first year of marriage by duration of marriage in months

Ægteskabets varighed	Absolutte tal				Procentvis fordeling			
	1984 1	1985 2	1986 3	1987 4	1984 5	1985 6	1986 7	1987 8
Under 1 måned .....	154	169	205	174	0,5	0,5	0,7	0,6
1 måned .....	224	282	273	271	0,8	0,9	0,9	0,9
2 måneder .....	279	317	328	313	0,9	1,0	1,0	1,0
3 » .....	427	423	427	396	1,4	1,4	1,4	1,3
4 » .....	616	554	608	573	2,1	1,8	2,0	1,8
5 » .....	753	675	708	606	2,5	2,2	2,3	1,9
6 » .....	539	523	562	538	1,8	1,7	1,8	1,7
7 » .....	367	387	446	404	1,2	1,3	1,4	1,3
8 » .....	441	477	477	505	1,5	1,6	1,5	1,6
9-11 måneder .....	1 388	1 600	1 585	1 711	4,6	5,2	5,1	5,5
Under 1 år i alt .....	5 188	5 407	5 619	5 491	17,3	17,6	18,1	17,6
1 år og derover .....	24 794	25 130	25 251	25 447	82,4	82,0	81,3	81,6
Uangiven .....	103	121	174	254	0,3	0,4	0,6	0,8
<b>I alt .....</b>	<b>30 085</b>	<b>30 658</b>	<b>31 044</b>	<b>31 192</b>	<b>100,0</b>	<b>100,0</b>	<b>100,0</b>	<b>100,0</b>

TRANSLATION. - HEADING, Columns 1-4: absolute figures; 5-8: percentage distribution. - FRONT COLUMN: duration of marriage in months, etc.

Tabel 16. **Antal levendefødte i ægteskab 1987, fordelt efter levendefødt nummer, moderens alder og ægteskabets varighed**

Live births to married women, 1987, by live-birth order, age of mother and duration of marriage

Moderens alder	Levendefødt nummer								I alt 9
	Nr. 1	Nr. 2	Nr. 3	Nr. 4	Nr. 5	Nr. 6	Nr. 7 og derover	Uan- givent	
	1	2	3	4	5	6	7	8	
<b>A. Ægteskabets varighed under 1 år</b>									
Under 20 år .....	145	9	-	-	-	-	-	-	154
20-24 år .....	1 462	267	31	1	-	1	-	-	1 762
25-29 » .....	1 631	571	121	18	1	-	-	2	2 344
30-34 » .....	470	303	107	24	8	-	1	1	914
35-39 » .....	78	89	73	22	4	-	1	-	267
40-44 » .....	6	19	20	1	-	2	1	-	49
45 år og derover .....	-	-	-	1	-	-	-	-	1
<b>I alt .....</b>	<b>3 792</b>	<b>1 258</b>	<b>352</b>	<b>67</b>	<b>13</b>	<b>3</b>	<b>3</b>	<b>3</b>	<b>5 491</b>
<b>B. Ægteskabets varighed 1 år</b>									
Under 20 år .....	173	11	-	-	-	-	-	-	184
20-24 år .....	1 065	436	32	3	-	-	-	-	1 536
25-29 » .....	1 331	777	108	17	3	-	-	1	2 237
30-34 » .....	313	373	113	13	3	4	-	-	819
35-39 » .....	59	82	54	21	5	3	-	-	224
40-44 » .....	5	5	6	8	2	-	-	-	26
45 år og derover .....	-	-	-	-	-	-	-	-	-
<b>I alt .....</b>	<b>2 946</b>	<b>1 684</b>	<b>313</b>	<b>62</b>	<b>13</b>	<b>7</b>	<b>-</b>	<b>1</b>	<b>5 026</b>
<b>C. Ægteskabets varighed 2 år</b>									
Under 20 år .....	30	15	-	-	-	-	-	-	45
20-24 år .....	436	557	40	-	-	-	-	-	1 033
25-29 » .....	719	1 092	121	22	1	-	-	2	1 957
30-34 » .....	201	474	99	30	3	-	1	-	808
35-39 » .....	29	66	43	19	9	1	2	-	169
40-44 » .....	4	6	6	3	2	-	1	-	22
45 år og derover .....	-	-	-	-	-	1	-	-	1
<b>I alt .....</b>	<b>1 419</b>	<b>2 210</b>	<b>309</b>	<b>74</b>	<b>15</b>	<b>2</b>	<b>4</b>	<b>2</b>	<b>4 035</b>
<b>D. Ægteskabets varighed 3 år</b>									
Under 20 år .....	3	13	1	-	-	-	-	-	17
20-24 år .....	172	390	48	3	-	-	-	-	613
25-29 » .....	435	1 278	126	20	3	2	-	1	1 865
30-34 » .....	154	506	91	18	3	2	-	2	776
35-39 » .....	20	72	33	10	2	-	1	-	138
40-44 » .....	5	5	9	2	3	-	1	-	25
45 år og derover .....	-	-	-	-	-	-	-	-	-
<b>I alt .....</b>	<b>789</b>	<b>2 264</b>	<b>308</b>	<b>53</b>	<b>11</b>	<b>4</b>	<b>2</b>	<b>3</b>	<b>3 434</b>
<b>E. Ægteskabets varighed 4 år</b>									
Under 20 år .....	1	5	4	-	-	-	-	-	10
20-24 år .....	50	186	46	4	-	-	-	-	286
25-29 » .....	259	995	171	16	4	1	-	-	1 446
30-34 » .....	100	463	127	13	2	-	1	1	707
35-39 » .....	17	74	36	8	6	-	-	-	141
40-44 » .....	1	6	3	3	3	2	1	-	19
45 år og derover .....	-	-	-	-	1	-	-	-	1
<b>I alt .....</b>	<b>428</b>	<b>1 729</b>	<b>387</b>	<b>44</b>	<b>16</b>	<b>3</b>	<b>2</b>	<b>1</b>	<b>2 610</b>

TRANSLATION. - HEADING, Columns 1-8: live-birth order; 8: not stated; 9: total. - FRONT COLUMN: age of mother and A-N: duration of marriage, in years.

**Tabel 16. Antal levendefødte i ægteskab 1987, fordelt efter levendefødt nummer, moderens (fortsat) Live births to married women, 1987, by live-birth order, age of mother and duration of marriage (continued)**

Moderens alder	Levendefødt nummer								I alt 9
	Nr. 1 1	Nr. 2 2	Nr. 3 3	Nr. 4 4	Nr. 5 5	Nr. 6 6	Nr. 7 og derover 7	Uan- giveren 8	
<b>F. Ægteskabets varighed 5 år</b>									
Under 20 år	-	-	-	-	-	-	-	-	-
20-24 år	12	84	35	7	-	-	-	-	138
25-29 »	157	677	192	14	5	-	-	-	1 045
30-34 »	90	421	158	27	5	-	-	-	701
35-39 »	16	65	38	8	3	1	1	-	132
40-44 »	2	3	2	1	-	-	-	-	8
45 år og derover	-	-	-	-	1	-	-	-	1
<b>I alt</b>	<b>277</b>	<b>1 250</b>	<b>425</b>	<b>57</b>	<b>14</b>	<b>1</b>	<b>1</b>	<b>-</b>	<b>2 025</b>
<b>G. Ægteskabets varighed 6 år</b>									
Under 20 år	-	-	-	-	-	-	-	-	-
20-24 år	5	25	25	6	-	-	-	-	61
25-29 »	112	456	219	19	1	-	-	-	807
30-34 »	79	380	198	32	2	-	-	-	691
35-39 »	11	62	41	10	1	2	1	-	128
40-44 »	-	4	4	1	-	-	1	-	10
45 år og derover	-	-	-	-	-	-	-	-	-
<b>I alt</b>	<b>207</b>	<b>927</b>	<b>487</b>	<b>68</b>	<b>4</b>	<b>2</b>	<b>2</b>	<b>-</b>	<b>1 697</b>
<b>H. Ægteskabets varighed 7 år</b>									
Under 20 år	-	-	-	1	-	-	-	-	1
20-24 år	2	3	12	2	1	-	-	-	20
25-29 »	62	246	207	36	5	-	-	1	557
30-34 »	57	292	218	27	11	-	-	-	605
35-39 »	12	52	41	10	4	1	-	-	120
40-44 »	4	4	1	6	3	1	1	-	20
45 år og derover	-	-	-	-	-	-	-	-	-
<b>I alt</b>	<b>137</b>	<b>597</b>	<b>479</b>	<b>82</b>	<b>24</b>	<b>2</b>	<b>1</b>	<b>1</b>	<b>1 323</b>
<b>I. Ægteskabets varighed 8 år</b>									
Under 20 år	-	-	-	-	-	-	-	-	-
20-24 år	-	1	6	3	2	-	-	-	12
25-29 »	27	120	154	32	6	2	-	-	341
30-34 »	57	267	224	28	5	-	-	-	581
35-39 »	12	31	48	16	-	-	-	-	107
40-44 »	-	4	2	3	3	-	-	-	12
45 år og derover	-	-	-	-	-	-	-	-	-
<b>I alt</b>	<b>96</b>	<b>423</b>	<b>434</b>	<b>82</b>	<b>16</b>	<b>2</b>	<b>-</b>	<b>-</b>	<b>1 053</b>
<b>J. Ægteskabets varighed 9 år</b>									
Under 20 år	-	-	-	-	-	-	-	-	-
20-24 år	-	-	-	3	-	-	-	-	3
25-29 »	19	66	93	28	9	2	-	-	217
30-34 »	45	193	268	58	5	-	-	1	570
35-39 »	11	46	54	17	8	2	-	1	139
40-44 »	1	4	3	4	-	-	-	-	12
45 år og derover	-	-	-	-	-	-	-	-	-
<b>I alt</b>	<b>76</b>	<b>309</b>	<b>418</b>	<b>110</b>	<b>22</b>	<b>4</b>	<b>-</b>	<b>2</b>	<b>941</b>

## alder og ægteskabets varighed

Moderens alder	Levendefødt nummer								I alt 9
	Nr. 1 1	Nr. 2 2	Nr. 3 3	Nr. 4 4	Nr. 5 5	Nr. 6 6	Nr. 7 og derover 7	Uangiven 8	
<b>K. Ægteskabets varighed 10-14 år</b>									
Under 20 år .....	-	-	-	-	-	-	-	-	-
20-24 år .....	-	-	-	-	-	-	-	-	-
25-29 » .....	9	27	83	40	12	6	-	-	177
30-34 » .....	84	333	778	242	71	12	8	-	1 528
35-39 » .....	57	182	339	123	29	8	6	-	744
40-44 » .....	7	6	20	21	6	-	-	-	60
45 år og derover .....	-	-	-	-	-	-	-	-	-
<b>I alt .....</b>	<b>157</b>	<b>548</b>	<b>1 220</b>	<b>426</b>	<b>118</b>	<b>26</b>	<b>14</b>	<b>-</b>	<b>2 509</b>
<b>L. Ægteskabets varighed 15-19 år</b>									
Under 20 år .....	-	-	-	-	-	-	-	-	-
20-24 år .....	-	-	-	-	-	-	-	-	-
25-29 » .....	-	-	-	-	-	-	-	-	-
30-34 » .....	5	10	29	19	17	2	5	1	88
35-39 » .....	29	62	182	113	44	22	9	-	461
40-44 » .....	8	19	35	26	9	3	6	-	106
45 år og derover .....	-	-	-	-	1	-	-	-	1
<b>I alt .....</b>	<b>42</b>	<b>91</b>	<b>246</b>	<b>158</b>	<b>71</b>	<b>27</b>	<b>20</b>	<b>1</b>	<b>656</b>
<b>M. Ægteskabets varighed 20 år o.dero.</b>									
Under 20 år .....	-	-	-	-	-	-	-	-	-
20-24 år .....	-	-	-	-	-	-	-	-	-
25-29 » .....	-	-	-	-	-	-	-	-	-
30-34 » .....	-	-	-	-	1	1	-	-	2
35-39 » .....	2	1	2	17	8	11	8	-	49
40-44 » .....	2	4	24	23	9	7	9	-	78
45 år og derover .....	1	-	1	3	2	2	-	-	9
<b>I alt .....</b>	<b>5</b>	<b>5</b>	<b>27</b>	<b>43</b>	<b>20</b>	<b>21</b>	<b>17</b>	<b>-</b>	<b>138</b>
<b>N. Ægteskabets varighed uangiven</b>									
Under 20 år .....	14	3	2	-	-	-	-	-	19
20-24 år .....	21	25	15	5	-	-	-	-	66
25-29 » .....	16	23	21	10	9	1	-	-	80
30-34 » .....	9	14	9	9	6	7	5	-	59
35-39 » .....	1	4	8	1	1	5	3	-	23
40-44 » .....	-	2	1	1	1	1	1	-	7
45 år og derover .....	-	-	-	-	-	-	-	-	-
<b>I alt .....</b>	<b>61</b>	<b>71</b>	<b>56</b>	<b>26</b>	<b>17</b>	<b>14</b>	<b>9</b>	<b>-</b>	<b>254</b>
<b>A.-N. I alt</b>									
Under 20 år .....	366	56	7	1	-	-	-	-	430
20-24 år .....	3 225	1 974	290	37	3	1	-	-	5 530
25-29 » .....	4 777	6 328	1 616	272	59	14	-	7	13 073
30-34 » .....	1 664	4 029	2 419	540	142	28	21	6	8 849
35-39 » .....	354	888	992	395	124	56	32	1	2 842
40-44 » .....	45	91	136	103	41	16	22	-	454
45 år og derover .....	1	-	1	4	5	3	-	-	14
<b>I alt .....</b>	<b>10 432</b>	<b>13 366</b>	<b>5 461</b>	<b>1 352</b>	<b>374</b>	<b>118</b>	<b>75</b>	<b>14</b>	<b>31 192</b>

Tabel 17. **Antal levendefødte 1987 fordelt efter moderens alder og levendefødt nummer**

Live births 1987 by live-birth order and age of mother

Moderens alder	Levendefødt nummer								I alt
	Nr. 1	Nr. 2	Nr. 3	Nr. 4	Nr. 5	Nr. 6	Nr. 7 og derover	Uangiven	
	1	2	3	4	5	6	7	8	
Under 20 år .....	1 581	135	9	1	–	–	–	1	1 727
20–24 år .....	10 323	3 575	432	49	4	2	–	4	14 389
25–29 » .....	10 427	9 346	2 171	371	73	16	–	10	22 414
30–34 » .....	3 362	5 717	2 987	673	173	39	25	9	12 985
35–39 » .....	677	1 325	1 286	506	150	71	36	3	4 054
40–44 » .....	75	129	189	131	58	21	29	–	632
45 år og derover .....	2	1	3	4	7	3	–	–	20
<b>I alt .....</b>	<b>26 447</b>	<b>20 228</b>	<b>7 077</b>	<b>1 735</b>	<b>465</b>	<b>152</b>	<b>90</b>	<b>27</b>	<b>56 221</b>
Gnstl. alder .....	25,9	28,7	31,5	33,4	34,6	36,1	37,7	29,5	28,0

ANM. Moderens gennemsnitlige alder er beregnet på grundlag af fordelingen efter étårs-aldersklasser.

TRANSLATION. – HEADING, Columns 1–8: live-birth order; 8: not stated; 9: total. – FRONT COLUMN: age of mother; Gnstl. alder: average age of mother.

Tabel 18. **Antal levende- og dødfødte i og uden for ægteskab 1987, fordelt efter fødselsvægt**

Live births and stillbirths to married women and to other women, 1987, by birth weight

Fødselsvægt	Levendefødte						Dødfødte					
	I ægteskab			Uden for ægteskab			I ægteskab			Uden for ægteskab		
	Drenge 1	Piger 2	I alt 3	Drenge 4	Piger 5	I alt 6	Drenge 7	Piger 8	I alt 9	Drenge 10	Piger 11	I alt 12
1 000 gram og deru...	44	38	82	23	20	43	6	9	15	4	7	11
1 001–1 500 gram....	76	63	139	90	65	155	15	7	22	10	15	25
1 501–2 000 » .....	171	166	337	175	164	339	7	11	18	17	13	30
2 001–2 500 » .....	488	611	1 099	464	548	1 012	13	14	27	6	7	13
2 501–3 000 » .....	1 991	2 442	4 433	1 914	2 264	4 178	10	15	25	8	15	23
3 001–3 250 » .....	2 136	2 412	4 548	1 911	2 174	4 085	4	9	13	4	4	8
3 251–3 500 » .....	2 934	3 141	6 075	2 517	2 571	5 088	6	7	13	3	6	9
3 501–3 750 » .....	2 925	2 658	5 583	2 267	1 937	4 204	4	7	11	3	4	7
3 751–4 000 » .....	2 454	1 887	4 341	1 833	1 298	3 131	3	3	6	–	2	2
4 001–4 500 » .....	2 343	1 429	3 772	1 477	895	2 372	2	4	6	–	1	1
4 501 gram og dero...	531	222	753	276	113	389	3	–	3	–	–	–
Uangiven .....	17	13	30	22	11	33	–	–	–	–	–	–
<b>I alt .....</b>	<b>16 110</b>	<b>15 082</b>	<b>31 192</b>	<b>12 969</b>	<b>12 060</b>	<b>25 029</b>	<b>73</b>	<b>86</b>	<b>159</b>	<b>55</b>	<b>74</b>	<b>129</b>
Gennemsnitsvægt....	3 493	3 369	3 433	3 412	3 302	3 359	2 421	2 461	2 973	2 075	2 201	2 147

TRANSLATION. – HEADING, Columns 1–6: live births; 7–12: stillbirths; 1–3 and 7–9: to married women; 4–6 and 10–12: to other women; 1, 4, 7 and 10: males; 2, 5, 8 and 11: females. – FRONT COLUMN: birth weight; Uangiven: not stated; Gennemsnitsvægt: average weight.

**Tabel 19. Antal levende- og dødfødte 1987, fordelt efter fødselslængde og enkelt- eller flerfødt**  
Live births and stillbirths 1987, by single delivery, multiple delivery and birth length

Fødselslængde	Levendefødte						Dødfødte					
	Enkeltfødte			Flerfødte			Enkeltfødte			Flerfødte		
	Dreng 1	Piger 2	I alt 3	Dreng 4	Piger 5	I alt 6	Dreng 7	Piger 8	I alt 9	Dreng 10	Piger 11	I alt 12
Under 35 cm .....	13	19	32	5	5	10	4	5	9	2	1	3
35-39 cm.....	68	44	112	10	5	15	11	14	25	1	1	2
40-44 " .....	247	220	467	57	82	139	18	27	45	4	4	8
45-49 " .....	3 051	4 440	7 491	296	328	624	34	35	69	2	2	4
50 cm .....	3 547	4 607	8 154	103	68	171	7	15	22	-	-	-
51 " .....	3 952	4 487	8 439	59	38	97	8	6	14	1	-	1
52 " .....	4 953	4 739	9 692	39	18	57	6	16	22	-	-	-
53 " .....	4 517	3 614	8 131	18	14	32	7	7	14	-	-	-
54 " .....	3 508	2 273	5 781	3	2	5	7	11	18	-	-	-
55-59 cm.....	4 094	1 730	5 824	2	1	3	6	14	20	-	-	-
60 cm og derover .....	28	6	34	-	-	-	3	-	3	-	-	-
Uangiven .....	458	366	824	51	36	87	7	2	9	-	-	-
<b>I alt .....</b>	<b>28 436</b>	<b>26 545</b>	<b>54 981</b>	<b>643</b>	<b>597</b>	<b>1 240</b>	<b>118</b>	<b>152</b>	<b>270</b>	<b>10</b>	<b>8</b>	<b>18</b>
Gnstl. længde .....	52,51	51,75	52,14	48,1	47,3	47,7	47,59	47,74	47,90	41,60	42,00	41,78

TRANSLATION. - HEADING, Columns 1-6: live births; 7-12: stillbirths; 1-3 and 7-9: in single delivery; 4-6 and 10-12: in multiple delivery; 1, 4, 7 and 10: males; 2, 5, 8 and 11: females. - FRONT COLUMN: birth length; Uangiven: not stated; Gnstl. længde: average length.

**Tabel 20. Antal enkeltfødsler og flerfødsler 1931-1987**  
Single deliveries and multiple deliveries 1931-1987

	Enkeltfødsler 1	Flerfødsler		Fødsler i alt 4	Flerfødsler, pr. 1 000 fødsler 5
		Tvillingfødsler 2	Trillingfødsler 3		
1931-1935 gnstl. ....	63 990	1 007	11	65 008	15,7
1936-1940 " .....	67 781	1 019	11	68 812 <sup>1</sup>	15,0
1941-1945 " .....	83 431	1 245	13	84 689	14,9
1946-1950 " .....	85 513	1 234	14	86 761	14,4
1951-1955 " .....	76 353	1 030	8	77 391	13,4
1956-1960 " .....	74 587	936	9	75 532	12,5
1961-1965 " .....	80 175	949	10	81 134	11,8
1966-1970 " .....	76 332	806	7	77 145	10,5
1971-1975 " .....	72 310	708	11	73 029	9,8
1976-1980 " .....	60 294	609	6	60 910 <sup>1</sup>	10,1
1981-1985 " .....	51 570	545	7	52 122 <sup>1</sup>	10,6
1973 .....	70 998	702	4	71 705 <sup>1</sup>	9,9
1974 .....	70 350	700	6	71 056	9,9
1975 .....	71 127	691	15	71 833	9,8
1976 .....	64 434	623	6	65 063	9,7
1977 .....	61 036	593	7	61 637 <sup>1</sup>	9,8
1978 .....	61 129	622	9	61 760	10,2
1979 .....	58 509	626	4	59 139	10,7
1980 .....	56 364	582	6	56 952	10,3
1981 .....	52 311	519	7	52 837	10,0
1982 .....	51 845	532	6	52 383	10,3
1983 .....	50 026	518	7	50 552 <sup>1</sup>	10,4
1984 .....	50 875	567	7	51 449	11,2
1985 .....	52 794	587	7	53 388	11,1
1986 .....	54 376	577	8	54 961	10,6
1987 .....	55 251	617	8	55 876	11,2

<sup>1</sup> Heri medregnet 1 firlingfødsel.

TRANSLATION. - HEADING, Column 1: single deliveries; 2-3: multiple deliveries; 2: cases of twins; 3: cases of triplets; 4: total deliveries; 5: multiple per 1 000 deliveries.

**Tabel 21. Antal enkelt- og flerfødsler 1979–1987 fordelt efter børnenes køn**  
Single deliveries and multiple deliveries, 1979–1987, by sex

	1979 1	1980 2	1981 3	1982 4	1983 5	1984 6	1985 7	1986 8	1987 9
A. Enkeltfødsler .....	58 509	56 364	52 311	51 845	50 026	50 875	52 794	54 376	55 251
a. 1 dreng .....	30 041	28 877	26 732	26 640	25 559	26 103	27 010	27 962	28 554
b. 1 pige .....	28 468	27 487	25 579	25 205	24 467	24 772	25 784	26 414	26 697
B. Tvillingfødsler .....	626	582	519	532	518	567	587	577	617
a. 2 drenge .....	247	227	193	203	201	206	209	210	227
b. 1 dreng og 1 pige .....	181	160	147	146	160	167	161	159	189
c. 2 piger .....	198	195	179	183	157	194	217	208	201
C. Trillingfødsler .....	4	6	7	6	7	7	7	8	8
a. 3 drenge .....	1	1	3	–	1	2	2	2	–
b. 2 drenge og 1 pige .....	2	2	1	1	3	–	–	3	3
c. 1 dreng og 2 piger .....	–	1	1	2	–	3	2	1	4
d. 3 piger .....	1	2	2	3	3	2	3	2	1
<b>Samtlige fødsler .....</b>	<b>59 139</b>	<b>56 952</b>	<b>52 837</b>	<b>52 383</b>	<b>50 552<sup>1</sup></b>	<b>51 449</b>	<b>53 388</b>	<b>54 961</b>	<b>55 876</b>

<sup>1</sup> Heri medregnet 1 firlingfødsel: 2 drenge og 2 piger.

TRANSLATION. – FRONT COLUMN: A: single deliveries; a: 1 male; b: 1 female; B: twin deliveries; a: 2 males; b: 1 male and 1 female; c: 2 females; C: triplet deliveries; a: 3 males; b: 2 males and 1 female; C: 1 male and 2 females; d: 3 females.

**Tabel 22. Antal flerfødsler 1946–1987 fordelt efter moderens alder**  
Multiple deliveries 1946–1987 by age of mother

Moderens alder	1946–50 gnstl.	1951–55 gnstl.	1956–60 gnstl.	1961–65 gnstl.	1966–70 gnstl.	1971–75 gnstl.	1976–80 gnstl.	1981–85 gnstl.	1987	Flerfødsler pr. 1 000 fødsler	
	1	2	3	4	5	6	7	8	9	1941–45 10	1987 11
Under 20 år .....	39	44	51	60	50	25	21	15	15	7,1	8,7
20–24 år .....	230	228	237	281	280	195	168	128	99	10,2	6,9
25–29 ” .....	375	322	290	298	252	296	238	216	252	14,3	11,3
30–34 ” .....	323	257	217	193	150	151	146	142	197	19,2	15,3
35–39 ” .....	221	146	126	103	69	44	39	47	53	22,1	13,2
40–44 ” .....	57	39	24	24	11	8	4	4	9	17,4	14,4
45 år og derover .....	3	2	–	–	1	–	–	–	–	5,2	–
<b>I alt .....</b>	<b>1 248</b>	<b>1 038</b>	<b>945</b>	<b>959</b>	<b>813</b>	<b>719</b>	<b>616</b>	<b>552</b>	<b>625</b>	<b>14,9</b>	<b>11,2</b>

TRANSLATION. – HEADING, COLUMNS 1–8: annual averages; 10–11: multiple per 1 000 deliveries. – FRONT COLUMN: age of mother.

**Tabel 23. Antal fødte drenge pr. 1 000 fødte piger 1931–1985**  
Male births per 1 000 female births 1931–1985

	Levendefødte 1	Dødfødte 2	Heraf født uden for ægteskab	
			Levendefødte 3	Dødfødte 4
1931–1935 gnstl. ....	1 060	1 263	1 088	1 304
1936–1940 ” .....	1 055	1 240	1 066	1 311
1941–1945 ” .....	1 064	1 272	1 087	1 215
1946–1950 ” .....	1 063	1 234	1 055	1 175
1951–1955 ” .....	1 068	1 208	1 071	1 236
1956–1960 ” .....	1 060	1 161	1 079	1 250
1961–1965 ” .....	1 056	1 230	1 055	1 227
1966–1970 ” .....	1 061	1 164	1 078	1 300
1971–1975 ” .....	1 054	1 213	1 048	1 146
1976–1980 ” .....	1 059	1 240	1 061	1 188
1981–1985 ” .....	1 049	1 107	1 050	1 137

TRANSLATION. – HEADING, COLUMNS 1 and 3: live births; 2 and 4: stillbirths; 3–4: extra-marital births.



Tabel 24. Antal fødte i og uden for ægteskab 1987 i de enkelte kommuner og amtskommuner  
Births to married women and to other women, 1987, by counties and municipalities

	Antal levendefødte efter moderens bopæl							Antal dødfødte efter moderens bopæl		
	I ægteskab			Uden for ægteskab			I alt 7	Drenge 8	Piger 9	I alt 10
	Drenge 1	Piger 2	I alt 3	Drenge 4	Piger 5	I alt 6				
101 København .....	1 289	1 138	2 427	1 264	1 216	2 480	4 907	13	11	24
147 Frederiksberg .....	212	174	386	207	209	416	802	-	1	1
<b>I alt.....</b>	<b>1 501</b>	<b>1 312</b>	<b>2 813</b>	<b>1 471</b>	<b>1 425</b>	<b>2 896</b>	<b>5 709</b>	<b>13</b>	<b>12</b>	<b>25</b>
<b>Københavns amtskommune</b>										
165 Albertslund .....	105	99	204	76	77	153	357	-	-	-
151 Ballerup .....	140	132	272	128	105	233	505	1	-	1
153 Brøndby .....	100	109	209	114	110	224	433	-	2	2
155 Dragør .....	47	36	83	17	22	39	122	-	-	-
157 Gentofte .....	191	169	360	119	101	220	580	2	3	5
159 Gladsaxe .....	155	180	335	137	138	275	610	2	1	3
161 Glostrup .....	47	59	106	36	52	88	194	-	2	2
163 Herlev .....	84	74	158	53	55	108	266	1	2	3
167 Hvidovre .....	152	134	286	123	120	243	529	1	-	1
169 Høje Tåstrup .....	171	154	325	103	107	210	535	1	3	4
183 Ishøj .....	101	104	205	64	58	122	327	2	2	4
171 Ledøje-Smørum .....	32	31	63	19	17	36	99	-	-	-
173 Lyngby-Tårnbæk .....	143	130	273	89	75	164	437	1	2	3
175 Rødovre .....	108	89	197	99	81	180	377	-	-	-
181 Søllerød .....	103	92	195	45	31	76	271	-	-	-
185 Tårnby .....	102	104	206	84	66	150	356	1	1	2
187 Vallensbæk .....	35	43	78	19	14	33	111	-	-	-
189 Værløse .....	59	59	118	24	22	46	164	-	-	-
<b>I alt.....</b>	<b>1 875</b>	<b>1 798</b>	<b>3 673</b>	<b>1 349</b>	<b>1 251</b>	<b>2 600</b>	<b>6 273</b>	<b>12</b>	<b>18</b>	<b>30</b>
<b>Frederiksborg amtskommune</b>										
201 Allerød .....	84	56	140	37	37	74	214	-	-	-
205 Birkerød .....	50	57	107	28	22	50	157	-	1	1
207 Farum .....	61	63	124	27	24	51	175	1	-	1
208 Fredensborg-Humblebæk .....	47	59	106	36	42	78	184	-	1	1
209 Frederikssund .....	56	49	105	38	35	73	178	-	1	1
211 Frederiksværk .....	43	52	95	45	42	87	182	1	1	2
213 Græsted-Gilleleje .....	61	55	116	49	41	90	206	-	-	-
215 Helsingø .....	63	39	102	31	28	59	161	-	1	1
217 Helsingør .....	167	155	322	145	102	247	569	1	2	3
219 Hillerød .....	123	103	226	69	59	128	354	-	-	-
221 Hundested .....	23	24	47	15	17	32	79	-	2	2
223 Hørsholm .....	67	57	124	47	25	72	196	-	2	2
225 Jægerspris .....	19	23	42	28	20	48	90	-	-	-
227 Karlebo .....	71	85	156	55	47	102	258	1	-	1
229 Skibby .....	27	20	47	13	22	35	82	-	-	-
231 Skævinge .....	18	18	36	15	17	32	68	-	-	-
233 Slangerup .....	21	28	49	20	15	35	84	-	-	-
235 Stenløse .....	38	38	76	19	18	37	113	1	-	1
237 Ølstykke .....	61	40	101	30	29	59	160	-	1	1
<b>I alt.....</b>	<b>1 100</b>	<b>1 021</b>	<b>2 121</b>	<b>747</b>	<b>642</b>	<b>1 389</b>	<b>3 510</b>	<b>5</b>	<b>12</b>	<b>17</b>
<b>Roskilde amtskommune</b>										
251 Bramsnæs .....	28	24	52	23	20	43	95	-	1	1
253 Greve .....	165	129	294	83	89	172	466	1	1	2
255 Gundsø .....	34	45	79	24	21	45	124	-	-	-
257 Hvalsø .....	30	26	56	16	17	33	89	-	-	-
259 Køge .....	105	97	202	96	73	169	371	3	3	6

TRANSLATION. - HEADING, Columns 1-7: live births by residence of mother; 8-10: stillbirths by residence of mother; 1-3: births to married women; 4-6: births to other women; 7: total; 1, 4 and 8: males; 2, 5 and 9: females; 3, 6, 7 and 10: total. - FRONT COLUMN: counties (amtskommuner) and municipalities.

**Tabel 24. Antal fødte i og uden for ægteskab 1987 i de enkelte kommuner og amtskommuner**  
(fortsat) Births to married women and to other women, 1987, by counties and municipalities (continued)

	Antal levendefødte efter moderens bopæl						Antal dødfødte efter moderens bopæl			
	I ægteskab			Uden for ægteskab			I alt	Dreng	Piger	I alt
	Dreng	Piger	I alt	Dreng	Piger	I alt				
	1	2	3	4	5	6	7	8	9	10
261 Lejre .....	24	18	42	18	14	32	74	-	-	-
263 Ramsø .....	40	35	75	14	20	34	109	1	1	2
265 Roskilde .....	147	127	274	120	107	227	501	1	1	2
267 Skovbo .....	57	31	88	27	22	49	137	-	-	-
269 Solrød .....	66	68	134	36	34	70	204	-	-	-
271 Vallø .....	24	22	46	21	15	36	82	-	-	-
<b>I alt .....</b>	<b>720</b>	<b>622</b>	<b>1 342</b>	<b>478</b>	<b>432</b>	<b>910</b>	<b>2 252</b>	<b>6</b>	<b>7</b>	<b>13</b>
<b>Vestsjællands amtskommune</b>										
301 Bjergsted .....	16	19	35	22	12	34	69	1	-	1
303 Dianalund .....	18	25	43	15	15	30	73	-	1	1
305 Dragsholm .....	45	26	71	34	31	65	136	-	-	-
307 Fuglebjerg .....	20	20	40	20	23	43	83	-	-	-
309 Gørlev .....	19	14	33	14	7	21	54	-	1	1
311 Hasøj .....	13	24	37	13	14	27	64	-	-	-
313 Haslev .....	42	33	75	30	26	56	131	3	1	4
315 Holbæk .....	80	99	179	91	71	162	341	-	-	-
317 Hvidebæk .....	22	19	41	16	18	34	75	-	-	-
319 Høng .....	32	34	66	27	14	41	107	1	-	1
321 Jernløse .....	19	17	36	7	18	25	61	-	-	-
323 Kalundborg .....	48	57	105	51	43	94	199	-	1	1
325 Korsør .....	60	54	114	49	64	113	227	1	-	1
327 Nykøbing-Rørvig .....	14	17	31	8	5	13	44	-	1	1
329 Ringsted .....	84	92	176	59	56	115	291	-	3	3
331 Skælskør .....	25	29	54	36	27	63	117	-	-	-
333 Slagelse .....	102	80	182	90	89	179	361	4	-	4
335 Sorø .....	33	32	65	36	27	63	128	1	1	2
337 Stenlille .....	20	15	35	9	13	22	57	-	-	-
339 Svinninge .....	30	19	49	18	12	30	79	-	1	1
341 Tornved .....	27	21	48	18	24	42	90	-	-	-
343 Trundholm .....	24	23	47	27	29	56	103	-	2	2
345 Tølløse .....	38	36	74	23	30	53	127	-	1	1
<b>I alt .....</b>	<b>831</b>	<b>805</b>	<b>1 636</b>	<b>713</b>	<b>668</b>	<b>1 381</b>	<b>3 017</b>	<b>11</b>	<b>13</b>	<b>24</b>
<b>Storstrøms amtskommune</b>										
351 Fakse .....	49	43	92	28	13	41	133	-	-	-
353 Fladså .....	18	16	34	15	16	31	65	-	-	-
355 Holeby .....	17	10	27	13	11	24	51	-	-	-
357 Holmegård .....	24	24	48	16	19	35	83	-	-	-
359 Højreby .....	12	12	24	12	8	20	44	-	-	-
361 Langebæk .....	11	20	31	13	15	28	59	-	-	-
363 Maribo .....	32	22	54	27	17	44	98	-	-	-
365 Møn .....	29	27	56	21	23	44	100	-	1	1
367 Nakskov .....	40	30	70	39	42	81	151	-	1	1
369 Nykøbing Falster .....	63	61	124	76	47	123	247	-	1	1
371 Nysted .....	11	12	23	18	9	27	50	-	-	-
373 Næstved .....	104	113	217	102	86	188	405	2	1	3
375 Nr. Alslev .....	35	24	59	18	21	39	98	-	-	-
377 Præstø .....	22	18	40	17	15	32	72	-	-	-
379 Ravnsborg .....	13	20	33	15	18	33	66	-	-	-
381 Rudbjerg .....	11	8	19	7	11	18	37	-	-	-
383 Rødby .....	22	13	35	12	15	27	62	-	1	1
385 Rønnede .....	20	20	40	17	17	34	74	1	-	1
387 Sakskøbing .....	26	28	54	14	15	29	83	1	-	1

	Antal levendefødte efter moderens bopæl						Antal dødfødte efter moderens bopæl			
	I ægteskab			Uden for ægteskab			I alt 7	Dreng 8	Piger 9	I alt 10
	Dreng 1	Piger 2	I alt 3	Dreng 4	Piger 5	I alt 6				
389 Stevns.....	33	27	60	25	31	56	116	-	-	-
391 Stubbekøbing.....	17	16	33	15	13	28	61	1	-	1
393 Suså.....	34	24	58	24	28	52	110	-	-	-
395 Sydalfster.....	18	14	32	19	12	31	63	-	-	-
397 Vordingborg.....	43	44	87	51	42	93	180	-	2	2
<b>I alt.....</b>	<b>704</b>	<b>646</b>	<b>1 350</b>	<b>614</b>	<b>544</b>	<b>1 158</b>	<b>2 508</b>	<b>5</b>	<b>7</b>	<b>12</b>
<b>Bornholms amtskommune</b>										
401 Allinge-Gudhjem.....	26	20	46	18	14	32	78	-	-	-
403 Hasle.....	22	23	45	11	13	24	69	1	-	1
405 Neksø <sup>1</sup> .....	35	35	70	25	31	56	126	-	2	2
407 Rønne.....	43	45	88	58	45	103	191	3	-	3
409 Åkirkeby.....	20	21	41	12	18	30	71	-	-	-
<b>I alt.....</b>	<b>146</b>	<b>144</b>	<b>290</b>	<b>124</b>	<b>121</b>	<b>245</b>	<b>535</b>	<b>4</b>	<b>2</b>	<b>6</b>
<b>Fyns amtskommune</b>										
421 Assens.....	27	27	54	24	23	47	101	-	-	-
423 Bogense.....	13	13	26	14	15	29	55	-	-	-
425 Broby.....	15	19	34	16	13	29	63	-	-	-
427 Egebjerg.....	23	19	42	26	16	42	84	2	-	2
429 Ejby.....	22	27	49	21	21	42	91	-	-	-
431 Fåborg.....	44	47	91	55	37	92	183	-	1	1
433 Glamsbjerg.....	18	18	36	12	18	30	66	-	-	-
435 Gudme.....	10	14	24	19	16	35	59	-	1	1
437 Hårby.....	13	10	23	8	6	14	37	-	-	-
439 Kerteminde.....	40	20	60	39	34	73	133	-	-	-
441 Langeskov.....	14	15	29	8	14	22	51	-	-	-
443 Marstal.....	8	12	20	12	6	18	38	-	-	-
445 Middelfart.....	52	49	101	37	46	83	184	-	2	2
447 Munkebo.....	24	18	42	15	24	39	81	-	-	-
449 Nyborg.....	32	49	81	41	52	93	174	-	1	1
451 Nr. Åby.....	14	11	25	8	12	20	45	-	-	-
461 Odense.....	504	487	991	494	435	929	1 920	4	5	9
471 Otterup.....	25	42	67	32	17	49	116	-	-	-
473 Ringe.....	38	25	63	31	24	55	118	1	-	1
475 Rudkøbing.....	16	13	29	23	17	40	69	-	-	-
477 Ryslinge.....	28	22	50	19	17	36	86	1	-	1
479 Svendborg.....	100	102	202	110	104	214	416	1	-	1
481 Sydlangeland.....	19	18	37	7	11	18	55	-	-	-
483 Søndersø.....	31	39	70	27	20	47	117	-	-	-
485 Tommerup.....	23	18	41	16	15	31	72	1	-	1
487 Tranekær.....	12	8	20	5	8	13	33	-	-	-
489 Ullerslev.....	17	11	28	8	10	18	46	-	-	-
491 Vissenbjerg.....	22	15	37	18	6	24	61	-	-	-
493 Ærøskøbing.....	9	5	14	7	11	18	32	-	-	-
495 Ørbæk.....	15	28	43	18	23	41	84	-	-	-
497 Årslev.....	36	23	59	21	15	36	95	-	-	-
499 Årup.....	13	16	29	18	18	36	65	-	2	2
<b>I alt.....</b>	<b>1 277</b>	<b>1 240</b>	<b>2 517</b>	<b>1 209</b>	<b>1 104</b>	<b>2 313</b>	<b>4 830</b>	<b>10</b>	<b>12</b>	<b>22</b>

<sup>1</sup> Inkl. Christiansø.

**Tablet 24. Antal fødte i og uden for ægteskab 1987 i de enkelte kommuner og amtskommuner**  
(fortsat) Births to married women and to other women, 1987, by counties and municipalities (continued)

	Antal levendefødte efter moderens bopæl						Antal dødfødte efter moderens bopæl			
	I ægteskab			Uden for ægteskab			I alt	Dreng	Piger	I alt
	Dreng	Piger	I alt	Dreng	Piger	I alt				
1	2	3	4	5	6	7	8	9	10	
<b>Sønderjyllands amtskommune</b>										
501 Augustenborg	17	23	40	22	13	35	75	-	1	1
503 Bov	48	41	89	35	29	64	153	-	1	1
505 Bredebro	15	18	33	19	11	30	63	-	-	-
507 Broager	17	27	44	17	10	27	71	1	-	1
509 Christiansfeld	29	26	55	22	16	38	93	-	-	-
511 Gram	12	17	29	16	15	31	60	1	-	1
513 Gråsten	27	17	44	12	16	28	72	-	1	1
515 Haderslev	90	90	180	64	91	155	335	1	-	1
517 Højer	8	9	17	10	9	19	36	-	-	-
519 Lundtoft	22	27	49	22	14	36	85	-	-	-
521 Løgumkloster	28	23	51	17	17	34	85	-	1	1
523 Nordborg	51	42	93	44	46	90	183	-	3	3
525 Nr. Rangstrup	43	35	78	29	27	56	134	-	-	-
527 Rødding	38	33	71	25	29	54	125	-	-	-
529 Rødekro	42	40	82	38	24	62	144	1	-	1
531 Skærbæk	28	25	53	21	16	37	90	1	-	1
533 Sundeved	20	14	34	16	11	27	61	-	1	1
535 Sydals	22	24	46	11	14	25	71	-	-	-
537 Sønderborg	63	63	126	79	84	163	289	-	-	-
539 Tinglev	36	44	80	34	29	63	143	-	-	-
541 Tønder	49	44	93	28	31	59	152	-	-	-
543 Vojens	72	53	125	36	31	67	192	-	-	-
545 Åbenrå	49	57	106	46	45	91	197	1	1	2
<b>I alt</b>	<b>826</b>	<b>792</b>	<b>1 618</b>	<b>663</b>	<b>628</b>	<b>1 291</b>	<b>2 909</b>	<b>6</b>	<b>9</b>	<b>15</b>
<b>Ribe amtskommune</b>										
551 Billund	22	33	55	15	20	35	90	1	1	2
553 Blåbjerg	22	32	54	13	9	22	76	-	-	-
555 Blåvandshuk	9	15	24	8	5	13	37	-	-	-
557 Bramming	49	58	107	31	33	64	171	-	-	-
559 Brørup	15	18	33	16	13	29	62	-	-	-
561 Esbjerg	253	280	533	218	219	437	970	4	3	7
563 Fanø	9	8	17	5	9	14	31	-	-	-
565 Grindsted	55	62	117	47	34	81	198	2	2	4
567 Helle	41	36	77	19	16	35	112	-	-	-
569 Holsted	27	26	53	8	23	31	84	-	-	-
571 Ribe	79	63	142	57	51	108	250	-	2	2
573 Varde	74	63	137	41	39	80	217	-	-	-
575 Vejen	47	59	106	34	42	76	182	-	1	1
577 Ølgod	64	61	125	23	30	53	178	-	-	-
<b>I alt</b>	<b>766</b>	<b>814</b>	<b>1 580</b>	<b>535</b>	<b>543</b>	<b>1 078</b>	<b>2 658</b>	<b>7</b>	<b>9</b>	<b>16</b>
<b>Vejle amtskommune</b>										
601 Brædstrup	34	37	71	12	23	35	106	-	-	-
603 Børkop	41	29	70	31	24	55	125	-	-	-
605 Egtved	56	50	106	28	28	56	162	1	-	1
607 Fredericia	135	126	261	98	114	212	473	-	-	-
609 Gedved	32	24	56	19	28	47	103	1	-	1
611 Give	52	52	104	31	41	72	176	-	1	1
613 Hedensted	64	60	124	40	31	71	195	2	2	4
615 Horsens	144	161	305	160	152	312	617	1	2	3
617 Jelling	19	16	35	16	13	29	64	-	-	-
619 Juelsminde	47	47	94	26	38	64	158	2	-	2

	Antal levendefødte efter moderens bopæl						Antal dødfødte efter moderens bopæl			
	I ægteskab			Uden for ægteskab			I alt 7	Dreng 8	Piger 9	I alt 10
	Dreng 1	Piger 2	I alt 3	Dreng 4	Piger 5	I alt 6				
621 Kolding .....	165	168	333	153	121	274	607	1	1	2
623 Lunderskov .....	22	23	45	12	21	33	78	-	-	-
625 Nr. Snede .....	29	21	50	23	13	36	86	-	-	-
627 Tørring-Uldum .....	36	33	69	29	34	63	132	-	-	-
629 Vamdrup .....	20	29	49	28	18	46	95	-	-	-
631 Vejle .....	133	144	277	120	124	244	521	1	1	2
<b>I alt.....</b>	<b>1 029</b>	<b>1 020</b>	<b>2 049</b>	<b>826</b>	<b>823</b>	<b>1 649</b>	<b>3 698</b>	<b>9</b>	<b>7</b>	<b>16</b>
<b>Ringkøbing amtskommune</b>										
651 Avlum-Haderup .....	35	27	62	8	13	21	83	-	-	-
653 Brande .....	40	28	68	22	19	41	109	1	-	1
655 Egvad .....	35	31	66	23	15	38	104	1	-	1
657 Herning .....	200	202	402	147	114	261	663	3	4	7
659 Holmsland .....	22	23	45	16	13	29	74	-	-	-
661 Holstebro .....	156	122	278	103	96	199	477	1	4	5
663 Ikast .....	98	85	183	67	46	113	296	-	-	-
665 Lemvig .....	79	87	166	43	38	81	247	2	1	3
667 Ringkøbing .....	71	54	125	31	32	63	188	-	1	1
669 Skjern .....	61	46	107	24	13	37	144	-	1	1
671 Struer .....	67	58	125	56	39	95	220	1	1	2
673 Thyborøn-Harboør .....	28	26	54	14	15	29	83	-	-	-
675 Thyholm .....	16	23	39	6	6	12	51	-	1	1
677 Trehøje .....	54	43	97	15	22	37	134	-	1	1
679 Ulfborg-Vemb .....	33	31	64	13	27	40	104	-	-	-
681 Videbæk .....	60	45	105	27	16	43	148	-	1	1
683 Vinderup .....	30	27	57	19	19	38	95	-	-	-
685 Åskov .....	19	30	49	13	15	28	77	-	-	-
<b>I alt.....</b>	<b>1 104</b>	<b>988</b>	<b>2 092</b>	<b>647</b>	<b>558</b>	<b>1 205</b>	<b>3 297</b>	<b>9</b>	<b>15</b>	<b>24</b>
<b>Århus amtskommune</b>										
701 Ebeltoft .....	33	35	68	35	40	75	143	1	1	2
703 Galten .....	40	34	74	33	21	54	128	2	-	2
705 Gjern .....	25	24	49	18	20	38	87	-	-	-
707 Grenå .....	43	46	89	51	61	112	201	1	-	1
709 Hadsten .....	47	37	84	35	33	68	152	-	-	-
711 Hammel .....	22	31	53	21	21	42	95	1	-	1
713 Hinnerup .....	31	34	65	26	15	41	106	-	-	-
715 Hørning .....	23	28	51	17	15	32	83	-	1	1
717 Langå .....	29	35	64	21	24	45	109	-	-	-
719 Mariager .....	24	26	50	23	24	47	97	-	-	-
721 Midtdjurs .....	21	20	41	19	14	33	74	-	-	-
723 Nørhald .....	25	21	46	26	22	48	94	-	-	-
725 Nr. Djurs .....	25	23	48	18	14	32	80	-	-	-
727 Odder .....	60	54	114	44	43	87	201	1	-	1
729 Purhus .....	32	13	45	11	15	26	71	-	-	-
731 Randers .....	120	127	247	179	166	345	592	1	-	1
733 Rosenholm .....	21	27	48	22	16	38	86	-	1	1
735 Rougsø .....	20	26	46	24	27	51	97	-	1	1
737 Ry .....	46	43	89	23	29	52	141	1	-	1
739 Rønde .....	15	16	31	14	9	23	54	-	-	-
741 Samsø .....	6	8	14	10	7	17	31	1	-	1
743 Silkeborg .....	161	130	291	138	130	268	559	1	3	4
745 Skanderborg .....	50	52	102	48	52	100	202	-	-	-
747 Sønderhald .....	28	24	52	24	21	45	97	1	1	2

**Tabel 24. Antal fødte i og uden for ægteskab 1987 i de enkelte kommuner og amtskommuner**  
(fortsat) Births to married women and to other women, 1987, by counties and municipalities (continued)

	Antal levendefødte efter moderens bopæl						Antal dødfødte efter moderens bopæl			
	I ægteskab			Uden for ægteskab			I alt	Dreng 8	Piger 9	I alt 10
	Dreng 1	Piger 2	I alt 3	Dreng 4	Piger 5	I alt 6				
749 Them.....	22	21	43	16	13	29	72	1	1	2
751 Århus.....	841	812	1 653	734	720	1 454	3 107	5	10	15
<b>I alt.....</b>	<b>1 810</b>	<b>1 747</b>	<b>3 557</b>	<b>1 630</b>	<b>1 572</b>	<b>3 202</b>	<b>6 759</b>	<b>17</b>	<b>19</b>	<b>36</b>
<b>Viborg amtskommune</b>										
761 Bjerringbro.....	48	51	99	28	19	47	146	-	-	-
763 Fjends.....	36	31	67	25	26	51	118	-	-	-
765 Hanstholm.....	25	19	44	15	18	33	77	2	-	2
767 Hvorslev.....	27	9	36	19	18	37	73	-	-	-
769 Karup.....	27	19	46	17	24	41	87	1	-	1
771 Kjellerup.....	49	36	85	25	41	66	151	-	2	2
773 Morsø.....	68	64	132	77	58	135	267	-	-	-
775 Møldrup.....	30	21	51	20	11	31	82	-	-	-
777 Sallingsund.....	35	21	56	18	11	29	85	-	-	-
779 Skive.....	100	73	173	80	66	146	319	-	-	-
781 Spøttrup.....	28	36	64	29	24	53	117	-	1	1
783 Sundsøre.....	27	21	48	31	11	42	90	-	-	-
785 Sydthy.....	71	64	135	20	22	42	177	1	-	1
787 Thisted.....	112	109	221	77	60	137	358	-	-	-
789 Tjele.....	37	31	68	16	21	37	105	-	-	-
791 Viborg.....	137	117	254	96	126	222	476	1	4	5
793 Ålestrup.....	22	26	48	32	13	45	93	-	-	-
<b>I alt.....</b>	<b>879</b>	<b>748</b>	<b>1 627</b>	<b>625</b>	<b>569</b>	<b>1 194</b>	<b>2 821</b>	<b>5</b>	<b>7</b>	<b>12</b>
<b>Nordjyllands amtskommune</b>										
801 Arden.....	29	30	59	21	26	47	106	-	-	-
803 Brovst.....	21	24	45	20	26	46	91	1	-	1
805 Brønderslev.....	70	64	134	50	48	98	232	-	-	-
807 Dronninglund.....	58	46	104	49	33	82	186	-	-	-
809 Farsø.....	31	18	49	18	16	34	83	-	-	-
811 Fjerritslev.....	37	27	64	22	22	44	108	1	-	1
813 Frederikshavn.....	122	108	230	115	84	199	429	1	-	1
815 Hadsund.....	26	35	61	23	22	45	106	1	1	2
817 Hals.....	35	30	65	22	25	47	112	2	1	3
819 Hirtshals.....	45	52	97	37	44	81	178	1	-	1
821 Hjørring.....	131	88	219	92	66	158	377	-	1	1
823 Hobro.....	41	33	74	53	29	82	156	-	2	2
825 Læsø.....	9	11	20	6	7	13	33	-	-	-
827 Løgstør.....	32	27	59	27	29	56	115	-	-	-
829 Løkken-Vrå.....	31	36	67	18	21	39	106	-	-	-
831 Nibe.....	27	24	51	17	17	34	85	-	-	-
833 Nørager.....	19	18	37	15	11	26	63	-	-	-
835 Pandrup.....	30	27	57	25	35	60	117	-	1	1
837 Sejlfjord.....	32	30	62	30	26	56	118	-	-	-
839 Sindal.....	37	29	66	26	27	53	119	1	-	1
841 Skagen.....	39	35	74	45	39	84	158	-	-	-
843 Skørping.....	40	19	59	26	26	52	111	-	-	-
845 Støvring.....	51	35	86	30	33	63	149	-	1	1
847 Sæby.....	58	62	120	48	49	97	217	-	-	-
849 Åbybro.....	30	41	71	20	25	45	116	-	-	-
851 Ålborg.....	413	403	816	444	368	812	1 628	1	3	4
861 Års.....	48	33	81	39	26	65	146	-	1	1
<b>I alt.....</b>	<b>1 542</b>	<b>1 385</b>	<b>2 927</b>	<b>1 338</b>	<b>1 180</b>	<b>2 518</b>	<b>5 445</b>	<b>9</b>	<b>11</b>	<b>20</b>
<b>Hele landet.....</b>	<b>16 110</b>	<b>15 082</b>	<b>31 192</b>	<b>12 969</b>	<b>12 060</b>	<b>25 029</b>	<b>56 221</b>	<b>128</b>	<b>160</b>	<b>288</b>

## **C. Legale aborter**

**Tabel 25. Antal legale aborter og den generelle abortkvotient 1946–1987**  
Legal abortions and general abortion rate 1946–1987

År	Legale aborter 1	Generel abortkvotient <sup>1</sup> 2	År	Legale aborter 1	Generel abortkvotient <sup>1</sup> 2
1946	1 930	1,8	1967	6 324	5,6
1947	2 240	2,1	1968	5 986	5,2
1948	2 543	2,4	1969	7 295	6,4
1949	3 425	3,2	1970	9 375	8,1
1950	3 909	3,7	1971	11 157	9,7
1951	4 743	4,5	1972	12 985	11,2
1952	5 031	4,7	1973	16 536	14,2
1953	4 795	4,5	1974	24 868	21,2
1954	5 140	4,8	1975	27 884	23,7
1955	5 381	5,1	1976	26 842	22,7
1956	4 477	4,2	1977	25 662	21,6
1957	4 023	3,8	1978	23 699	19,7
1958	3 895	3,6	1979	23 193	19,1
1959	3 587	3,3	1980	23 334	19,0
1960	3 918	3,6	1981	22 779	18,4
1961	4 124	3,8	1982	21 462	17,2
1962	3 996	3,6	1983	20 791	16,5
1963	3 971	3,6	1984	20 742	16,4
1964	4 527	4,0	1985	19 919	15,6
1965	5 188	4,6	1986	20 067	15,6
1966	5 726	5,1	1987	20 830	16,1

<sup>1</sup> Antal legale aborter pr. år pr. 1 000 kvinder i alderen 15–49 år.

TRANSLATION. – HEADING, Column 1: legal abortions; 2: per 1 000 women aged 15–49 years.

**Tabel 26. Antal legale aborter 1987 fordelt efter kvindens alder og bopæl**  
Legal abortions 1987 by age and residence of the woman

Bopæl	Kvindens alder								Generel abort- kvotient <sup>1</sup> 9
	15–19 år 1	20–24 år 2	25–29 år 3	30–34 år 4	35–39 år 5	40–44 år 6	45–49 år 7	I alt 8	
Københavns kommune	357	1 379	948	534	319	116	6	3 659	31,0
Frederiksberg »	48	165	134	84	85	28	4	548	26,1
Københavns amtskommune	393	770	627	504	356	181	22	2 853	18,1
Frederiksborg »	250	429	282	215	214	105	10	1 505	16,3
Roskilde »	132	231	175	148	125	62	5	878	14,6
Vestsjællands »	142	248	176	158	115	65	5	909	13,1
Storstrøms »	116	198	156	140	95	34	6	745	12,3
Bornholms »	23	30	28	16	23	17	1	138	12,9
Fyns »	251	418	336	273	192	112	11	1 593	14,2
Sønderjyllands »	99	157	129	104	97	58	4	648	10,7
Ribe »	88	190	151	116	91	51	6	693	12,9
Vejle »	138	278	221	167	132	56	11	1 003	12,3
Ringkøbing »	134	220	143	135	93	55	3	783	11,9
Århus »	353	845	621	466	336	144	16	2 781	17,8
Viborg »	105	153	129	119	79	47	8	640	11,8
Nordjyllands »	214	381	289	242	193	101	14	1 434	12,2
Uoplyst	2	4	6	7	1	–	–	20	.
<b>1987 i alt</b>	<b>2 845<sup>2</sup></b>	<b>6 096</b>	<b>4 551</b>	<b>3 428</b>	<b>2 546</b>	<b>1 232</b>	<b>132</b>	<b>20 830</b>	<b>16,1</b>
1986	2 979 <sup>2</sup>	5 750	4 190	3 268	2 587	1 172	121	20 067	15,6
1985	3 118 <sup>2</sup>	5 578	4 033	3 168	2 664	1 218	140	19 919	15,6
1984	3 429 <sup>2</sup>	5 527	4 101	3 344	2 957	1 243	141	20 742	16,4
1983	3 536 <sup>2</sup>	5 319	4 202	3 423	2 971	1 218	122	20 791	16,5
1982	3 668 <sup>2</sup>	5 265	4 283	3 785	3 058	1 263	140	21 462	17,2
1981	4 041 <sup>2</sup>	5 467	4 477	4 129	3 193	1 326	146	22 779	18,4

<sup>1</sup> Antal legale aborter pr. år pr. 1 000 kvinder i alderen 15–49 år.

<sup>2</sup> Heraf abortindgreb foretaget på kvinder under 15 år: 1987: 57, 1986: 64, 1985: 65, 1984: 70, 1983: 71, 1982: 80 og 1981: 106.

TRANSLATION. – HEADING, Columns 1–7: age of woman; 8: total; 9: abortions per 1 000 women aged 15–49 years. – FRONT COLUMN: residence (counties); uoplyst: not stated.



Tabel 27. De aldersbetingede legale abortkvotienter 1987 fordelt efter kvindens bopæl

Age-specific legal abortion rates 1987 by residence of the woman

Bopæl	De aldersbetingede abortkvotienter <sup>1</sup>							Samlet abortkvotient <sup>2</sup> 8
	15-19 år 1	20-24 år 2	25-29 år 3	30-34 år 4	35-39 år 5	40-44 år 6	45-49 år 7	
Københavns kommune .....	34,0	48,3	40,1	31,2	22,3	8,5	0,6	925
Frederiksberg " .....	26,3	40,9	34,8	28,2	30,4	9,0	1,7	857
Københavns amtskommune.....	18,4	34,3	31,7	23,6	15,1	6,7	1,0	654
Frederiksborg " .....	18,2	36,1	26,3	17,7	14,6	6,1	0,8	599
Roskilde " .....	14,9	30,2	24,6	18,8	13,1	5,5	0,7	539
Vestsjællands " .....	13,7	24,6	18,8	15,9	11,0	5,9	0,6	453
Storstrøms " .....	13,2	24,7	19,4	16,0	10,1	3,5	0,8	439
Bornholms " .....	14,7	20,9	19,2	10,1	14,0	9,9	0,7	448
Fyns " .....	15,5	23,9	21,4	17,1	11,6	6,5	0,8	484
Sønderjyllands " .....	10,5	17,9	15,6	12,3	11,3	6,3	0,5	372
Ribe " .....	10,7	23,0	19,6	14,6	12,0	6,5	1,0	437
Vejle " .....	11,2	22,3	20,1	14,6	11,1	4,4	1,1	424
Ringkøbing " .....	12,8	22,0	15,5	14,3	9,8	5,6	0,4	402
Århus " .....	16,5	32,0	26,7	20,7	14,7	6,3	1,0	590
Viborg " .....	12,3	19,7	17,1	15,0	10,1	5,9	1,2	407
Nordjyllands " .....	12,5	20,7	17,4	14,6	11,3	5,6	1,0	416
<b>Hele landet .....</b>	<b>15,7</b>	<b>29,9</b>	<b>24,8</b>	<b>18,8</b>	<b>13,5</b>	<b>6,1</b>	<b>0,9</b>	<b>549</b>

ANM. De aldersbetingede abortkvotienter er beregnet som samlede gennemsnit for hver femårs-aldersklasse under ét.

<sup>1</sup> Antal legale aborter pr. år pr. 1 000 kvinder i den pågældende aldersklasse.<sup>2</sup> Angiver det antal legale aborter, som ville blive foretaget på 1 000 kvinder i løbet af de fertile aldre 15-49 år, hvis 1) ingen af de 1 000 kvinder døde før det fyldte 50. år, og 2) der i hver aldersklasse blev foretaget netop det antal legale aborter, som angivet ved årets aldersbetingede abortkvotienter.

TRANSLATION. - HEADING, Columns 1-7: age-specific abortion rates; 8: total abortion rate. - FRONT COLUMN: residence (counties).

Tabel 28. De aldersbetingede legale abortkvotienter 1974-1987

Age-specific legal abortion rates 1974-1987

	De aldersbetingede abortkvotienter <sup>1</sup>							Samlet abortkvotient <sup>2</sup> 8
	15-19 år 1	20-24 år 2	25-29 år 3	30-34 år 4	35-39 år 5	40-44 år 6	45-49 år 7	
1974 .....	19,9	27,9	29,5	28,9	23,0	11,2	1,0	707
1975 .....	25,0	32,5	32,0	30,8	24,3	11,5	1,0	786
1976 .....	26,0	31,7	30,1	28,2	22,2	11,1	1,0	752
1977 .....	25,5	30,4	28,0	26,5	21,4	9,8	1,0	713
1978 .....	24,3	29,0	25,1	23,0	19,0	9,4	1,0	654
1979 .....	22,5	29,3	24,8	21,9	18,1	9,1	1,0	634
1980 .....	22,1	29,4	25,0	22,2	17,8	8,9	1,0	632
1981 .....	20,4	30,1	24,6	21,1	16,5	8,8	1,1	613
1982 .....	18,2	28,8	23,5	20,1	15,2	8,2	1,0	575
1983 .....	17,6	28,7	23,2	18,6	14,5	7,5	0,9	555
1984 .....	17,4	29,2	22,7	18,3	14,5	7,3	1,0	552
1985 .....	16,3	28,8	22,3	17,4	13,3	6,7	1,0	529
1986 .....	16,1	28,8	23,0	18,0	13,3	6,1	0,8	531
1987 .....	15,7	29,9	24,8	18,8	13,5	6,1	0,9	549

ANM. og noter se tabel 27.

TRANSLATION. - HEADING, Columns 1-7: age-specific abortion rates; 8: total abortion rate.

**Tabel 29. Antal legale aborter 1987 fordelt efter kvindens alder og ægteskabelige stilling**  
 Legal abortions 1987 by age and marital status of the woman

	15-19 år 1	20-24 år 2	25-29 år 3	30-34 år 4	35-39 år 5	40-44 år 6	45-49 år 7	I alt 8
Ugift.....	2 324	4 167	2 109	874	340	104	10	9 928
Gift <sup>1</sup> .....	67	635	1 292	1 582	1 456	772	88	5 892
Tidligere gift <sup>2</sup> .....	2	65	185	286	283	172	13	1 006
Uoplyst .....	452	1 229	965	686	467	184	21	4 004
<b>I alt .....</b>	<b>2 845</b>	<b>6 096</b>	<b>4 551</b>	<b>3 428</b>	<b>2 546</b>	<b>1 232</b>	<b>132</b>	<b>20 830</b>

<sup>1</sup> Inklusive separerede.

<sup>2</sup> Fraskilte og enker.

TRANSLATION. - HEADING, Columns 1-7: age groups; 8: total. - FRONT COLUMN: marital status of the woman: single, married, formerly married and not stated.

**Tabel 30. De aldersbetingede legale abortkvotienter 1987 fordelt efter kvindens ægteskabelige stilling**  
 Age-specific legal abortion rates 1987 by marital status of the woman

	15-19 år 1	20-24 år 2	25-29 år 3	30-34 år 4	35-39 år 5	40-44 år 6	45-49 år 7	Generel abort- kvotient 8
Ugift.....	13,0	23,6	21,8	18,0	14,3	7,8	1,3	18,2
Gift <sup>1</sup> .....	42,1	24,8	16,5	13,6	10,5	5,0	0,7	9,3
Tidligere gift <sup>2</sup> .....	83,3 <sup>3</sup>	40,5	22,4	16,5	11,0	5,3	0,5	8,9
<b>I alt .....</b>	<b>15,7</b>	<b>29,9</b>	<b>24,8</b>	<b>18,8</b>	<b>13,5</b>	<b>6,1</b>	<b>0,9</b>	<b>16,1</b>

ANM. Beregningen af kvotienterne er alene baseret på det antal aborter, hvor kvindens ægteskabelige stilling er oplyst. Derimod er antallet af uoplyste medtaget i den samlede kvotient inden for de enkelte aldersklasser.

<sup>1</sup> Inklusive separerede.

<sup>2</sup> Fraskilte og enker.

<sup>3</sup> Kvotientberegningen er baseret på et middelfolketal på 24 kvinder.

TRANSLATION. - HEADING, Columns 1-7: age groups; 8: general abortion rate. - FRONT COLUMN: marital status of the woman: single, married and formerly married.

## **D. Dødsfald**

**Tabel 31. Dødeligheden 1931-1987**  
Mortality 1931-1987

	Døde i alt			Døde pr. 1 000 indbyggere		
	Mænd 1	Kvinder 2	I alt 3	Mænd 4	Kvinder 5	I alt 6
1931-1935 gnstl. ....	19 345	20 141	39 486	10,8	10,9	10,9
1936-1940 " .....	19 790	19 947	39 737	10,6	10,4	10,5
1941-1945 " .....	19 849	19 881	39 730	10,2	10,0	10,1
1946-1950 " .....	19 797	19 229	39 026	9,5	9,1	9,3
1951-1955 " .....	20 082	18 949	39 031	9,2	8,6	8,9
1956-1960 " .....	21 966	19 778	41 744	9,8	8,7	9,2
1961-1965 " .....	24 639	21 183	45 822	10,6	9,0	9,8
1966-1970 " .....	26 091	22 039	48 130	10,8	9,0	9,9
1971-1975 " .....	27 630	22 842	50 472	11,1	9,0	10,1
1976-1980 " .....	29 073	24 516	53 589	11,5	9,5	10,5
1981-1985 " .....	30 160	26 714	56 874	12,0	10,3	11,1
1974 .....	28 340	23 297	51 637	11,3	9,2	10,2
1975 .....	27 768	23 127	50 895	11,1	9,1	10,1
1976 .....	29 249	24 752	54 001	11,7	9,7	10,6
1977 .....	27 524	22 961	50 485	10,9	8,9	9,9
1978 .....	28 687	24 177	52 864	11,4	9,4	10,4
1979 .....	29 709	24 945	54 654	11,8	9,6	10,7
1980 .....	30 193	25 746	55 939	11,9	9,9	10,9
1981 .....	30 364	25 995	56 359	12,0	10,0	11,0
1982 .....	29 482	25 886	55 368	11,7	10,0	10,8
1983 .....	30 321	26 835	57 156	12,0	10,3	11,2
1984 .....	30 101	27 008	57 109	12,0	10,4	11,2
1985 .....	30 533	27 845	58 378	12,1	10,7	11,4
1986 .....	30 254	27 846	58 100	12,0	10,7	11,3
1987 .....	30 222	27 914	58 136	12,0	10,7	11,3

TRANSLATION. - HEADING, Columns 1-3: deaths, total; 4-6: deaths per 1 000 population; 1 and 4: males; 2 and 5: females; 3 and 6: total.

**Tabel 32. Middellevetider for 0-, 1-, 50- og 65-årige mænd og kvinder 1931-1987**  
Expectation of life at ages 0, 1, 50 and 65 years, by sex, 1931-1987

	0-årige		1-årige		50-årige		65-årige	
	Mænd 1	Kvinder 2	Mænd 3	Kvinder 4	Mænd 5	Kvinder 6	Mænd 7	Kvinder 8
1931-1935 .....	62,0	63,8	66,5	67,1	23,6	24,1	12,6	12,9
1936-1940 .....	63,5	65,8	67,4	68,5	23,7	24,5	12,6	13,0
1941-1945 .....	65,6	67,7	68,4	69,6	24,5	25,2	13,2	13,6
1946-1950 .....	67,8	70,1	70,0	71,7	25,1	26,1	13,6	14,2
1951-1955 .....	69,8	72,6	71,1	73,4	25,4	26,9	13,9	14,6
1956-1960 .....	70,4	73,8	71,3	74,3	25,3	27,5	13,8	15,1
1961-1965 .....	70,3	74,5	71,0	74,8	24,8	27,9	13,5	15,4
1966-1970 .....	70,6	75,4	70,9	75,4	24,8	28,5	13,5	16,1
1971-1975 .....	70,9	76,5	70,9	76,3	24,9	29,4	13,7	17,0
1976-1980 .....	71,2	77,2	71,0	76,8	24,9	29,8	13,7	17,5
1981-1985 .....	71,5	77,5	71,1	77,0	25,0	29,9	13,8	17,7
1976-77 .....	71,2	77,1	71,1	76,7	25,0	29,7	13,8	17,3
1978-79 .....	71,3	77,4	71,1	77,0	25,0	29,9	13,7	17,6
1980-81 .....	71,1	77,2	70,8	76,8	24,8	29,8	13,6	17,6
1982-83 .....	71,5	77,5	71,2	77,1	25,0	30,0	13,9	17,8
1984-85 .....	71,6	77,5	71,2	77,0	25,0	29,9	13,9	17,8
1986-87 .....	71,8	77,6	71,4	77,2	25,2	30,0	14,1	17,9

ANM. Gennemsnittet af de levetider, som opnås af et antal jævnaldrende, der uddør efter de for de pågældende perioder beregnede dødelighedstavler.

TRANSLATION. - HEADING, Columns 1-8: age; 1, 3, 5 and 7: males; 2, 4, 6 and 8: females.

Tabel 33. **Antal døde fordelt efter døds måned**  
Deaths by month of death

	Antal døde				Fordeling af 1 200 <sup>1</sup>			
	1981-85 gnstl.		1987		1981-85 gnstl.		1987	
	I alt 1	Heraf under 1 år 2	I alt 3	Heraf under 1 år 4	I alt 5	Heraf under 1 år 6	I alt 7	Heraf under 1 år 8
Januar .....	5 123	37	5 540	49	106	105	112	124
Februar .....	4 783	39	4 470	28	109	122	100	78
Marts .....	5 180	40	4 961	42	107	114	101	106
April .....	4 792	32	4 729	36	102	94	99	94
Maj .....	4 702	32	4 724	39	97	90	96	98
Juni .....	4 423	30	4 683	46	95	88	98	120
Juli .....	4 562	29	4 647	35	94	83	94	88
August .....	4 472	30	4 699	47	93	85	95	119
September .....	4 385	33	4 595	34	94	97	96	89
Oktober .....	4 681	33	4 910	24	97	94	99	61
November .....	4 716	39	4 803	45	101	114	101	117
December .....	5 055	40	5 375	42	105	114	109	106
<b>I alt .....</b>	<b>56 874</b>	<b>414</b>	<b>58 136</b>	<b>467</b>	<b>1 200</b>	<b>1 200</b>	<b>1 200</b>	<b>1 200</b>

<sup>1</sup> Idet der er taget hensyn til månedernes forskellige længde.

TRANSLATION. - HEADING, Columns 1-4: number of deaths; 5-8: distribution of 1 200 (adjusted for length of month); 1, 3, 5 and 7: total; 2, 4, 6 and 8: of whom under 1 year.

Tabel 34. **Antal døde 1987 fordelt efter køn, alder og ægteskabelig stilling**  
Deaths 1987 by sex, age and marital status

Aldersklasser	Mænd					Kvinder					Mænd og kvinder i alt
	Ugifte 1	Gifte, separate-rede 2	Enke-mænd 3	Fra-skilte 4	I alt 5	Ugifte 6	Gifte, separate-rede 7	Enker 8	Fra-skilte 9	I alt 10	
Under 1 år .....	290	.	.	.	290	177	.	.	.	177	467
1- 4 år .....	56	.	.	.	56	55	.	.	.	55	111
5- 9 " .....	31	.	.	.	31	20	.	.	.	20	51
10-14 " .....	36	.	.	.	36	19	.	.	.	19	55
15-19 " .....	144	-	-	-	144	49	-	-	-	49	193
20-24 " .....	233	11	-	-	244	64	9	-	3	76	320
25-29 " .....	180	38	-	9	227	52	26	1	8	87	314
30-34 " .....	183	97	2	35	317	41	63	1	23	128	445
35-39 " .....	149	142	2	85	378	27	127	2	34	190	568
40-44 " .....	153	300	4	163	620	42	220	13	88	363	983
45-49 " .....	113	394	12	168	687	42	325	19	99	485	1 172
50-54 " .....	139	661	42	230	1 072	44	509	61	131	745	1 817
55-59 " .....	219	1 108	71	278	1 676	84	709	158	169	1 120	2 796
60-64 " .....	268	1 814	207	343	2 632	115	872	369	208	1 564	4 196
65-69 " .....	330	2 487	391	381	3 589	162	1 116	723	243	2 244	5 833
70-74 " .....	384	3 023	711	347	4 465	257	1 159	1 369	299	3 084	7 549
75-79 " .....	454	3 150	1 142	281	5 027	450	1 113	2 390	355	4 308	9 335
80-84 " .....	367	2 372	1 415	178	4 332	650	771	3 382	280	5 083	9 415
85-89 " .....	220	1 153	1 304	90	2 767	619	385	3 355	236	4 595	7 362
90 år og derover ...	92	411	1 087	42	1 632	540	120	2 711	151	3 522	5 154
<b>I alt .....</b>	<b>4 041</b>	<b>17 161</b>	<b>6 390</b>	<b>2 630</b>	<b>30 222</b>	<b>3 509</b>	<b>7 524</b>	<b>14 554</b>	<b>2 327</b>	<b>27 914</b>	<b>58 136</b>

TRANSLATION. - HEADING, Columns 1-5: males; 6-10: females; 11: males and females; 1 and 6: single; 2 and 7: married, incl. separated; 3 and 8: widowed; 4 and 9: divorced; 5, 10 and 11: total. - FRONT COLUMN: age.

**Tabel 35. Antal døde pr. 1 000 personer i hver aldersklasse**  
Deaths per 1 000 population by age

	Mænd				Kvinder			
	1931-35 gnstl.	1981-85 gnstl.	1986	1987	1931-35 gnstl.	1981-85 gnstl.	1986	1987
	1	2	3	4	5	6	7	8
Under 1 år <sup>1</sup> .....	80,55	9,04	8,76	9,97	61,61	6,71	7,59	6,52
1- 4 år .....	4,16	0,48	0,37	0,51	3,43	0,40	0,40	0,53
5- 9 » .....	1,26	0,29	0,19	0,21	1,08	0,19	0,18	0,14
10-14 » .....	1,05	0,26	0,32	0,20	0,84	0,21	0,14	0,11
15-19 » .....	1,91	0,79	0,71	0,75	1,72	0,31	0,33	0,27
20-24 » .....	2,62	1,13	1,12	1,13	2,31	0,40	0,32	0,37
25-29 » .....	2,66	1,28	1,05	1,18	2,89	0,52	0,49	0,48
30-34 » .....	2,79	1,55	1,68	1,66	3,20	0,78	0,73	0,70
35-39 » .....	3,42	1,89	2,19	1,93	3,97	1,18	1,10	1,00
40-44 » .....	4,47	2,82	2,78	2,98	4,91	1,92	2,14	1,83
45-49 » .....	6,51	4,92	4,78	4,42	6,45	3,36	3,01	3,19
50-54 » .....	9,82	8,10	7,78	8,03	9,17	5,36	5,40	5,51
55-59 » .....	14,70	13,29	13,19	13,40	13,69	7,83	8,27	8,55
60-64 » .....	22,79	21,63	21,07	21,50	20,97	11,69	12,44	11,61
65-69 » .....	36,93	33,21	32,68	32,33	34,04	16,98	17,84	17,30
70-74 » .....	59,78	52,04	51,09	49,91	58,03	27,49	26,80	26,83
75-79 » .....	97,53	83,00	81,62	76,74	95,09	46,15	45,41	44,05
80-84 » .....	155,30	123,99	119,28	121,81	152,36	81,94	78,83	77,50
85 år og derover .....	255,21	303,54	287,90	294,88	247,08	252,26	238,60	239,66
<b>I alt</b> .....	<b>10,8</b>	<b>12,0</b>	<b>12,0</b>	<b>12,0</b>	<b>10,9</b>	<b>10,3</b>	<b>10,7</b>	<b>10,7</b>

ANM. Dødskvotienterne for 1981-85, 1986 og 1987 er beregnet som simple gennemsnit af kvotienterne for de enkelte étårs-aldersklasser, hvorved virkningerne af forskydningerne inden for de enkelte aldersklasser elimineres.

<sup>1</sup> Pr. 1 000 levendefødte.

TRANSLATION. - HEADING, Columns 1-4: males; 5-8: females; 1 and 5: 1931-35 average. - FRONT COLUMN: age.

**Tabel 36. Indeks for dødeligheden i visse aldersgrupper 1931-1987**  
Index of mortality in selected age groups 1931-1987

	Mænd							Kvinder						
	Under 1 år	1-14 år	15-29 år	30-49 år	50-64 år	65 år og dero.	I alt	Under 1 år	1-14 år	15-29 år	30-49 år	50-64 år	65 år og dero.	I alt
	1	2	3	4	5	6	7	8	9	10	11	12	13	14
	1931-35=100													
1931-1935 gnstl.....	100	100	100	100	100	100	100	100	100	100	100	100	100	100
1936-1940 » .....	84	83	79	91	98	101	95	85	77	74	84	93	98	93
1941-1945 » .....	69	73	85	85	89	93	86	68	74	71	75	86	91	85
1946-1950 » .....	51	49	62	74	83	88	78	51	46	46	62	74	85	74
1951-1955 » .....	37	37	48	62	81	84	73	37	31	27	48	65	80	67
1956-1960 » .....	31	31	43	58	83	85	73	30	26	22	43	60	76	63
1961-1965 » .....	27	30	40	59	88	89	76	26	25	21	42	56	73	61
1966-1970 » .....	21	28	41	61	88	87	75	20	23	20	43	56	66	57
1971-1975 » .....	16	26	43	64	89	85	75	15	21	18	42	54	59	53
1976-1980 » .....	12	20	46	61	90	85	76	11	16	19	38	54	55	51
1981-1985 » .....	11	17	45	63	91	84	76	10	16	18	37	57	54	51
1979 .....	12	21	48	61	91	86	77	11	16	20	37	55	55	51
1980 .....	11	18	49	64	92	86	77	12	15	21	41	56	55	51
1981 .....	10	19	47	64	92	86	78	10	18	19	39	55	55	51
1982 .....	11	17	45	62	89	83	75	11	14	19	36	57	53	50
1983 .....	10	16	42	67	91	84	77	10	17	17	37	57	55	51
1984 .....	11	14	43	62	91	84	76	10	15	17	38	57	54	51
1985 .....	11	20	46	61	90	83	76	11	16	17	37	58	55	51
1986 .....	10	15	40	65	89	82	74	12	14	16	37	60	53	50
1987 .....	12	15	43	63	90	80	74	10	14	16	35	58	53	50

ANM. Dødeligheden er for de enkelte aldersklasser i de forskellige år beregnet som forholdet mellem det faktiske antal døde og det antal som ville dø, hvis dødeligheden på de enkelte alderstrin havde holdt sig på samme relative niveau som i gennemsnit af femåret 1931-1935.

TRANSLATION. - HEADING, Columns 1-7: males; 8-14: females; 7 and 14: total.

Tabel 37. **Antal døde i 1. leveår 1987, fordelt efter levetid**

Infant deaths 1987 by age

Alder	Født i ægteskab			Født uden for ægteskab			I alt		
	Drenge 1	Piger 2	I alt 3	Drenge 4	Piger 5	I alt 6	Drenge 7	Piger 8	I alt 9
Under 24 timer .....	52	35	87	32	19	51	84	54	138
1- 6 dage .....	22	8	30	26	15	41	48	23	71
7-13 » .....	15	6	21	6	9	15	21	15	36
14-20 » .....	4	1	5	5	6	11	9	7	16
21-27 » .....	4	1	5	1	1	2	5	2	7
28 dage-under 1 måned .....	1	-	1	-	-	-	1	-	1
1 måned .....	7	5	12	12	6	18	19	11	30
2 måneder .....	14	6	20	20	6	26	34	12	46
3 » .....	13	6	19	9	11	20	22	17	39
4 » .....	10	5	15	6	4	10	16	9	25
5 » .....	6	2	8	2	2	4	8	4	12
6 » .....	3	1	4	3	6	9	6	7	13
7 » .....	5	2	7	4	-	4	9	2	11
8 » .....	1	1	2	1	3	4	2	4	6
9 » .....	1	3	4	1	2	3	2	5	7
10 » .....	-	1	1	1	2	3	1	3	4
11 » .....	3	-	3	-	2	2	3	2	5
I alt .....	161	83	244	129	94	223	290	177	467

TRANSLATION. - HEADING, Columns 1-3: born to married women; 4-6: born to other women; 7-9: total; 1, 4 and 7: males; 2, 5 and 8: females; 3, 6 and 9: total. - FRONT COLUMN: age, under 24 hours, 1-6 days, 7-13 days, 14-20 days, 21-27 days, 28 days-under 1 month, 1 month, 2 months, etc.

Tabel 38. **De enkelte fødselskuldets dødelighed i 1. leveår 1961-1986**

Cohort infant mortality rates 1961-1986

	Pr. 1 000 fødte		Pr. 1 000 levendefødte					
	Dødfødte + døde u. 7 dage (perinatal dødelighed)		Døde under 28 dage (neonatal dødelighed)		Døde 28 dage-under 1 år (postneonatal dødelighed)		Døde under 1 år (spædbørnsdødelighed)	
	Drenge 1	Piger 2	Drenge 3	Piger 4	Drenge 5	Piger 6	Drenge 7	Piger 8
1961-1965 gnstl. ....	27,6	21,4	17,5	12,5	5,0	4,0	22,5	16,5
1966-1970 » .....	21,6	17,1	14,2	9,8	4,0	2,8	18,2	12,6
1971-1975 » .....	16,8	13,0	10,6	7,5	2,8	2,3	13,4	9,8
1976-1980 » .....	11,8	9,3	7,0	4,9	3,4	2,5	10,4	7,5
1981-1985 » .....	9,4	7,8	5,5	4,0	3,5	2,7	9,0	6,7
1971 .....	19,2	15,4	12,3	8,9	3,0	2,4	15,3	11,3
1972 .....	18,5	13,6	11,6	7,8	2,9	2,3	14,5	10,1
1973 .....	15,7	13,1	9,8	7,6	3,0	2,5	12,8	10,1
1974 .....	14,5	11,6	9,6	6,5	2,5	2,3	12,1	8,8
1975 .....	15,6	11,0	9,4	6,4	2,8	2,1	12,2	8,5
1976 .....	14,4	10,7	8,7	5,6	3,1	2,5	11,8	8,1
1977 .....	11,9	9,3	6,9	4,5	4,0	2,6	10,9	7,1
1978 .....	11,6	10,0	6,5	5,2	3,0	2,4	9,5	7,6
1979 .....	11,2	8,6	6,9	4,5	3,4	2,6	10,3	7,1
1980 .....	9,9	7,9	6,2	4,9	3,4	2,6	9,6	7,6
1981 .....	10,2	7,8	5,4	4,4	3,3	2,7	8,7	7,0
1982 .....	9,1	8,4	5,5	4,1	4,0	2,7	9,5	6,8
1983 .....	9,5	8,5	5,2	4,0	3,5	2,5	8,7	6,4
1984 .....	9,6	7,2	5,9	3,5	3,2	2,8	9,1	6,3
1985 .....	8,8	7,3	5,4	4,1	3,5	3,0	8,9	7,1
1986 .....	8,3	8,3	5,2	4,8	3,8	2,7	9,0	7,5

TRANSLATION. - HEADING, Columns 1-2: perinatal mortality; 3-4: neonatal mortality; 5-6: post-neonatal mortality; 7-8: infant mortality; 1, 3, 5 and 7: males; 2, 4, 6 and 8: females.

**Tabel 39. Antal døde og antal døde pr. 1 000 personer 1987 fordelt efter amtskommuner m.v.**  
Deaths: actual number and number per 1 000 population, 1987, by counties, sex and age

	Mænd							
	Under 1 år <sup>1</sup>	1-29 år	30-39 år	40-49 år	50-59 år	60-69 år	70-79 år	80-89 år
	1	2	3	4	5	6	7	8
1. Københavns kommune .....	23	77	111	189	356	809	1 366	878
2. Frederiksberg » .....	6	11	11	21	44	139	237	177
3. Københavns amtskommune .....	28	60	72	142	357	771	926	608
4. Frederiksborg » .....	17	56	37	86	188	364	447	332
5. Roskilde » .....	9	30	25	71	109	193	280	160
6. Vestsjællands » .....	11	52	38	71	158	345	570	442
7. Storstrøms » .....	14	32	42	67	151	423	554	461
8. Bornholms » .....	3	8	7	4	17	56	98	87
9. Fyns » .....	23	69	60	86	232	552	896	706
10. Sønderjyllands » .....	20	38	30	54	125	275	475	391
11. Ribe » .....	17	39	31	43	99	226	357	296
12. Vejle » .....	18	41	41	90	154	355	543	478
13. Ringkøbing » .....	23	37	33	61	132	276	402	302
14. Århus » .....	27	96	75	134	290	598	936	703
15. Viborg » .....	17	23	26	64	104	248	468	341
16. Nordjyllands » .....	34	69	56	124	232	591	937	737
<b>17. Hele landet .....</b>	<b>290</b>	<b>738</b>	<b>695</b>	<b>1 307</b>	<b>2 748</b>	<b>6 221</b>	<b>9 492</b>	<b>7 099</b>
	pr. 1 000 personer							
1. Københavns kommune .....	9,0	0,9	3,0	6,8	17,7	36,6	74,1	143,5
2. Frederiksberg » .....	14,3	0,8	1,8	3,9	11,5	31,5	67,4	140,4
3. Københavns amtskommune .....	8,7	0,5	1,6	3,0	10,4	26,3	60,0	151,3
4. Frederiksborg » .....	9,2	0,8	1,4	2,9	10,3	27,1	58,3	149,8
5. Roskilde » .....	7,5	0,7	1,5	3,6	9,7	25,9	65,0	122,1
6. Vestsjællands » .....	7,1	0,9	1,8	3,5	11,0	25,3	62,8	143,6
7. Storstrøms » .....	10,6	0,7	2,2	3,7	11,0	30,0	58,0	140,6
8. Bornholms » .....	11,1	0,9	2,0	1,2	7,2	22,3	55,3	139,3
9. Fyns » .....	9,3	0,8	1,8	2,7	9,9	25,6	58,9	133,3
10. Sønderjyllands » .....	13,4	0,7	1,7	3,1	9,2	23,9	63,5	140,0
11. Ribe » .....	13,1	0,8	1,9	2,9	8,9	23,6	57,1	136,8
12. Vejle » .....	9,7	0,6	1,7	3,9	9,3	23,7	53,8	139,0
13. Ringkøbing » .....	13,1	0,6	1,6	3,4	10,1	24,1	52,6	112,3
14. Århus » .....	7,8	0,8	1,6	3,3	10,6	24,8	57,9	124,8
15. Viborg » .....	11,3	0,5	1,5	4,2	8,8	22,3	57,8	113,6
16. Nordjyllands » .....	11,8	0,7	1,6	3,8	9,4	25,4	59,1	134,7
<b>17. Hele landet .....</b>	<b>10,0</b>	<b>0,7</b>	<b>1,8</b>	<b>3,6</b>	<b>10,6</b>	<b>26,5</b>	<b>60,6</b>	<b>135,5</b>

<sup>1</sup> Kvotienterne for antal døde under 1 år er beregnet pr. 1 000 levendefødte.



## samt køn og alder

		Kvinder										
90 år og derover 9	I alt 10	Under 1 år <sup>1</sup> 11	1-29 år 12	30-39 år 13	40-49 år 14	50-59 år 15	60-69 år 16	70-79 år 17	80-89 år 18	90 år og derover 19	I alt 20	
185	3 994	12	32	42	94	212	529	1 235	1 629	592	4 377	1.
47	693	1	4	5	16	38	96	242	368	130	900	2.
130	3 094	22	24	37	115	208	481	774	928	335	2 924	3.
71	1 598	10	20	18	63	109	198	338	389	159	1 304	4.
37	914	13	18	12	37	69	116	225	218	104	812	5.
104	1 791	8	17	22	41	118	203	423	531	205	1 568	6.
113	1 857	7	17	10	47	108	231	385	527	216	1 548	7.
25	305	1	1	2	6	11	36	86	107	36	286	8.
169	2 793	14	29	21	73	172	337	624	868	342	2 480	9.
59	1 467	9	13	12	38	72	165	323	519	177	1 328	10.
64	1 172	11	14	13	25	71	130	229	342	121	956	11.
117	1 837	9	18	20	52	105	209	432	566	193	1 604	12.
101	1 367	11	15	15	46	91	164	298	391	137	1 168	13.
160	3 019	21	34	54	92	208	387	785	1 035	347	2 963	14.
94	1 385	7	14	5	28	93	170	326	389	148	1 180	15.
156	2 936	21	36	30	75	180	356	667	871	280	2 516	16.
<b>1 632</b>	<b>30 222</b>	<b>177</b>	<b>306</b>	<b>318</b>	<b>848</b>	<b>1 865</b>	<b>3 808</b>	<b>7 392</b>	<b>9 678</b>	<b>3 522</b>	<b>27 914</b>	<b>17.</b>
pr. 1 000 personer												
304,8	18,1	5,1	0,4	1,3	3,9	9,9	17,2	37,5	93,1	238,9	17,6	1.
361,5	18,0	2,6	0,3	0,9	2,9	8,2	15,0	35,8	91,5	189,1	18,8	2.
300,6	10,5	7,2	0,2	0,8	2,4	5,7	14,1	34,5	99,6	254,6	9,4	3.
326,4	9,5	6,0	0,3	0,7	2,1	6,2	14,2	33,7	88,6	234,5	7,6	4.
250,0	8,5	12,3	0,4	0,7	1,9	6,6	14,5	39,4	86,0	307,2	7,6	5.
276,2	12,7	5,4	0,3	1,1	2,1	8,1	13,7	37,5	100,0	254,3	11,1	6.
301,7	14,5	5,9	0,4	0,6	2,7	7,6	15,4	32,8	95,3	247,1	11,9	7.
352,1	13,1	3,8	0,1	0,6	2,0	4,5	13,9	38,7	109,1	298,8	12,2	8.
258,8	12,4	6,0	0,3	0,6	2,4	7,2	14,0	31,5	91,6	238,1	10,7	9.
238,4	11,8	6,3	0,3	0,7	2,2	5,3	13,7	32,8	103,7	252,9	10,6	10.
249,0	10,7	8,1	0,3	0,8	1,8	6,5	12,8	30,0	93,8	225,1	8,8	11.
294,0	11,2	4,9	0,3	0,9	2,3	6,2	12,7	33,0	91,4	207,8	9,7	12.
290,2	10,2	7,1	0,3	0,8	2,6	6,8	13,6	32,4	94,3	229,7	8,8	13.
254,2	10,4	6,3	0,3	1,2	2,3	7,3	13,9	35,4	96,5	233,8	9,9	14.
284,8	11,9	5,3	0,3	0,3	1,9	7,7	14,4	34,2	84,2	238,9	10,3	15.
254,1	12,2	8,2	0,4	0,9	2,4	7,1	14,2	33,9	96,3	227,4	10,4	16.
<b>279,7</b>	<b>12,0</b>	<b>6,5</b>	<b>0,3</b>	<b>0,9</b>	<b>2,4</b>	<b>7,0</b>	<b>14,4</b>	<b>34,5</b>	<b>94,5</b>	<b>237,4</b>	<b>10,7</b>	<b>17.</b>

TRANSLATION. - HEADING, Columns 1-10: males by age; 11-20: females by age. - FRONT COLUMN: counties.

Tabel 40. Dødelighedstavle for årene 1981-1985

Life table for the years 1981-1985

Alder	Mænd			Kvinder			Alder	Mænd			Kvinder		
	Overlevende	Aldersklassens døds-hyppighed <sup>1</sup>	Middellevetid <sup>2</sup>	Overlevende	Aldersklassens døds-hyppighed <sup>1</sup>	Middellevetid <sup>2</sup>		Overlevende	Aldersklassens døds-hyppighed <sup>1</sup>	Middellevetid <sup>2</sup>	Overlevende	Aldersklassens døds-hyppighed <sup>1</sup>	Middellevetid <sup>2</sup>
	1	2	3	4	5	6		1	2	3	4	5	6
0 år ....	100 000	912	71,46	100 000	684	77,49							
1 » ....	99 088	73	71,11	99 316	71	77,02	51 år ....	91 183	742	24,14	94 436	476	29,06
2 » ....	99 016	52	70,17	99 246	39	76,08	52 » ....	90 507	819	23,32	93 987	549	28,20
3 » ....	98 965	38	69,20	99 207	25	75,11	53 » ....	89 765	893	22,51	93 471	609	27,35
4 » ....	98 927	36	68,23	99 182	32	74,13	54 » ....	88 964	981	21,70	92 902	628	26,52
5 » ....	98 891	29	67,25	99 150	23	73,15	55 » ....	88 090	1 064	20,92	92 318	656	25,68
6 » ....	98 863	26	66,27	99 128	20	72,17	56 » ....	87 153	1 164	20,13	91 713	724	24,85
7 » ....	98 837	30	65,29	99 108	19	71,18	57 » ....	86 139	1 289	19,37	91 049	788	24,03
8 » ....	98 807	32	64,31	99 089	17	70,19	58 » ....	85 028	1 446	18,61	90 331	843	23,21
9 » ....	98 776	30	63,33	99 072	19	69,21	59 » ....	83 799	1 629	17,88	89 569	899	22,41
10 » ....	98 747	25	62,35	99 053	19	68,22	60 » ....	82 433	1 751	17,17	88 764	962	21,60
11 » ....	98 722	20	61,36	99 034	16	67,23	61 » ....	80 990	1 908	16,46	87 911	1 065	20,81
12 » ....	98 703	27	60,37	99 018	20	66,24	62 » ....	79 444	2 124	15,77	86 975	1 161	20,03
13 » ....	98 676	33	59,39	98 998	24	65,26	63 » ....	77 757	2 330	15,10	85 965	1 248	19,26
14 » ....	98 643	38	58,41	98 974	23	64,27	64 » ....	75 945	2 568	14,45	84 892	1 344	18,49
15 » ....	98 606	46	57,43	98 952	24	63,29	65 » ....	73 995	2 756	13,82	83 752	1 445	17,74
16 » ....	98 561	56	56,46	98 928	28	62,30	66 » ....	71 955	2 999	13,20	82 541	1 558	16,99
17 » ....	98 506	76	55,49	98 901	34	61,32	67 » ....	69 798	3 310	12,59	81 255	1 666	16,25
18 » ....	98 431	101	54,53	98 867	38	60,34	68 » ....	67 487	3 528	12,01	79 901	1 794	15,52
19 » ....	98 332	109	53,59	98 830	38	59,36	69 » ....	65 106	3 840	11,43	78 468	1 990	14,79
20 » ....	98 225	113	52,64	98 793	35	58,38	70 » ....	62 606	4 191	10,86	76 906	2 220	14,08
21 » ....	98 114	111	51,70	98 758	37	57,40	71 » ....	59 982	4 556	10,32	75 199	2 427	13,39
22 » ....	98 004	108	50,76	98 721	40	56,43	72 » ....	57 249	4 982	9,78	73 374	2 666	12,71
23 » ....	97 899	118	49,81	98 682	42	55,45	73 » ....	54 397	5 496	9,27	71 418	2 974	12,05
24 » ....	97 784	120	48,87	98 641	46	54,47	74 » ....	51 408	6 086	8,78	69 294	3 277	11,40
25 » ....	97 666	126	47,93	98 595	48	53,50	75 » ....	48 279	6 675	8,32	67 024	3 595	10,77
26 » ....	97 543	126	46,99	98 548	51	52,52	76 » ....	45 056	7 272	7,88	64 614	3 991	10,15
27 » ....	97 420	126	46,05	98 498	50	51,55	77 » ....	41 780	7 969	7,46	62 036	4 491	9,56
28 » ....	97 298	127	45,11	98 448	50	50,57	78 » ....	38 450	8 617	7,06	59 249	4 966	8,98
29 » ....	97 174	133	44,16	98 400	54	49,60	79 » ....	35 137	9 229	6,68	56 307	5 531	8,43
30 » ....	97 045	150	43,22	98 346	67	48,62	80 » ....	31 894	10 095	6,30	53 193	6 292	7,89
31 » ....	96 899	154	42,28	98 281	71	47,66	81 » ....	28 675	10 877	5,96	49 846	6 917	7,39
32 » ....	96 750	153	41,35	98 211	76	46,69	82 » ....	25 556	11 642	5,62	46 398	7 737	6,90
33 » ....	96 602	156	40,41	98 136	85	45,73	83 » ....	22 581	12 361	5,30	42 808	8 774	6,43
34 » ....	96 451	159	39,47	98 053	91	44,76	84 » ....	19 790	13 380	4,97	39 052	9 688	6,00
35 » ....	96 298	162	38,54	97 965	99	43,80	85 » ....	17 142	14 726	4,66	35 269	10 747	5,59
36 » ....	96 142	174	37,60	97 867	102	42,85	86 » ....	14 617	15 893	4,38	31 478	11 853	5,21
37 » ....	95 975	198	36,66	97 768	115	41,89	87 » ....	12 294	17 069	4,12	27 747	13 136	4,84
38 » ....	95 785	208	35,73	97 656	133	40,94	88 » ....	10 196	18 209	3,86	24 102	14 495	4,50
39 » ....	95 586	206	34,81	97 526	145	39,99	89 » ....	8 339	19 543	3,61	20 609	16 020	4,18
40 » ....	95 389	220	33,88	97 385	150	39,05	90 » ....	6 710	21 110	3,36	17 307	17 733	3,88
41 » ....	95 179	260	32,95	97 239	159	38,11	91 » ....	5 293	23 301	3,13	14 238	19 738	3,60
42 » ....	94 932	283	32,04	97 085	182	37,17	92 » ....	4 060	25 753	2,93	11 428	21 490	3,37
43 » ....	94 663	300	31,13	96 908	217	36,23	93 » ....	3 014	26 619	2,77	8 972	22 737	3,15
44 » ....	94 379	343	30,22	96 698	256	35,31	94 » ....	2 212	28 419	2,59	6 932	24 502	2,93
45 » ....	94 056	386	29,32	96 450	269	34,40	95 » ....	1 583	31 035	2,42	5 234	27 026	2,72
46 » ....	93 693	444	28,43	96 190	287	33,49	96 » ....	1 092	33 225	2,29	3 819	30 136	2,55
47 » ....	93 277	504	27,56	95 915	334	32,59	97 » ....	729	35 321	2,18	2 668	30 990	2,43
48 » ....	92 806	553	26,69	95 594	377	31,69	98 » ....	472	36 459	2,10	1 841	32 343	2,30
49 » ....	92 293	572	25,84	95 234	407	30,81	99 » ....	300	36 910	2,01	1 246	33 650	2,16
50 » ....	91 765	634	24,99	94 847	433	29,94							

<sup>1</sup> Tallene angiver (i 100 000-dele) hyppigheden af dødsfald i løbet af et år, fra en fødselsdag til den næste. <sup>2</sup> Gennemsnittet af de levetider som opnås af et antal jævnaldrende, der uddør efter dødelighedstavlen.

TRANSLATION. - HEADING, Columns 1-3: males; 4-6: females; 1 and 4: survivors; 2 and 5: mortality of group; 3 and 6: average expectation of life. - FRONT COLUMN: age (years).

Tabel 41. Dødelighedstavle for årene 1986-1987

Life table for the years 1986-1987

Alder	Mænd			Kvinder			Alder	Mænd			Kvinder		
	Overlevende	Aldersklassens døds-hyppig-hed <sup>1</sup>	Middellevetid <sup>2</sup>	Overlevende	Aldersklassens døds-hyppig-hed <sup>1</sup>	Middellevetid <sup>2</sup>		Overlevende	Aldersklassens døds-hyppig-hed <sup>1</sup>	Middellevetid <sup>2</sup>	Overlevende	Aldersklassens døds-hyppig-hed <sup>1</sup>	Middellevetid <sup>2</sup>
	1	2	3	4	5	6		1	2	3	4	5	6
0 år . . . .	100 000	887	71,8	100 000	726	77,6	51 år . . . .	91 369	695	24,4	94 668	488	29,1
1 » . . . .	99 113	76	71,4	99 274	77	77,2	52 » . . . .	90 734	758	23,5	94 206	561	28,2
2 » . . . .	99 038	59	70,5	99 197	69	76,2	53 » . . . .	90 047	898	22,7	93 678	636	27,4
3 » . . . .	98 979	38	69,5	99 129	45	75,3	54 » . . . .	89 238	1 003	21,9	93 082	656	26,6
4 » . . . .	98 942	23	68,5	99 084	27	74,3	55 » . . . .	88 343	1 076	21,1	92 472	701	25,7
5 » . . . .	98 920	22	67,5	99 057	18	73,3	56 » . . . .	87 392	1 211	20,4	91 824	797	24,9
6 » . . . .	98 898	17	66,6	99 039	16	72,3	57 » . . . .	86 334	1 322	19,6	91 092	818	24,1
7 » . . . .	98 881	16	65,6	99 023	14	71,4	58 » . . . .	85 193	1 447	18,9	90 347	869	23,3
8 » . . . .	98 866	22	64,6	99 010	17	70,4	59 » . . . .	83 960	1 563	18,1	89 562	992	22,5
9 » . . . .	98 844	23	63,6	98 993	17	69,4	60 » . . . .	82 648	1 762	17,4	88 674	1 041	21,7
10 » . . . .	98 821	25	62,6	98 976	12	68,4	61 » . . . .	81 192	1 898	16,7	87 751	1 127	21,0
11 » . . . .	98 797	23	61,6	98 964	12	67,4	62 » . . . .	79 650	2 064	16,0	86 762	1 215	20,2
12 » . . . .	98 774	21	60,6	98 952	11	66,4	63 » . . . .	78 007	2 317	15,3	85 708	1 261	19,4
13 » . . . .	98 753	28	59,6	98 941	11	65,4	64 » . . . .	76 200	2 548	14,7	84 627	1 390	18,7
14 » . . . .	98 726	34	58,7	98 931	19	64,4	65 » . . . .	74 258	2 774	14,1	83 451	1 488	17,9
15 » . . . .	98 692	46	57,7	98 912	26	63,4	66 » . . . .	72 198	2 961	13,5	82 209	1 591	17,2
16 » . . . .	98 647	64	56,7	98 887	26	62,4	67 » . . . .	70 061	3 132	12,9	80 901	1 761	16,5
17 » . . . .	98 584	73	55,7	98 862	31	61,5	68 » . . . .	67 866	3 380	12,3	79 476	1 873	15,8
18 » . . . .	98 512	81	54,8	98 831	34	60,5	69 » . . . .	65 572	3 771	11,7	77 988	2 014	15,0
19 » . . . .	98 432	107	53,8	98 797	35	59,5	70 » . . . .	63 099	4 095	11,1	76 417	2 213	14,3
20 » . . . .	98 326	119	52,9	98 763	33	58,5	71 » . . . .	60 516	4 484	10,6	74 725	2 447	13,7
21 » . . . .	98 210	118	51,9	98 730	27	57,5	72 » . . . .	57 803	4 913	10,0	72 897	2 681	13,0
22 » . . . .	98 094	100	51,0	98 704	34	56,6	73 » . . . .	54 963	5 263	9,5	70 942	2 837	12,3
23 » . . . .	97 996	99	50,1	98 670	39	55,6	74 » . . . .	52 070	5 779	9,0	68 930	3 055	11,7
24 » . . . .	97 898	111	49,1	98 632	41	54,6	75 » . . . .	49 061	6 327	8,5	66 824	3 413	11,0
25 » . . . .	97 790	102	48,2	98 592	44	53,6	76 » . . . .	45 957	6 927	8,1	64 543	3 897	10,4
26 » . . . .	97 691	103	47,2	98 549	43	52,6	77 » . . . .	42 773	7 599	7,7	62 028	4 375	9,8
27 » . . . .	97 591	107	46,3	98 507	46	51,7	78 » . . . .	39 523	8 228	7,2	59 314	4 887	9,2
28 » . . . .	97 486	125	45,3	98 462	53	50,7	79 » . . . .	36 271	8 983	6,8	56 416	5 416	8,7
29 » . . . .	97 364	131	44,4	98 409	62	49,7	80 » . . . .	33 013	9 771	6,5	53 360	5 912	8,1
30 » . . . .	97 237	126	43,4	98 349	62	48,7	81 » . . . .	29 787	10 367	6,1	50 206	6 582	7,6
31 » . . . .	97 114	155	42,5	98 288	58	47,8	82 » . . . .	26 699	11 181	5,8	46 902	7 347	7,1
32 » . . . .	96 964	180	41,5	98 231	78	46,8	83 » . . . .	23 714	12 133	5,4	43 456	8 258	6,6
33 » . . . .	96 789	186	40,6	98 155	82	45,8	84 » . . . .	20 837	13 253	5,1	39 867	9 241	6,2
34 » . . . .	96 609	190	39,7	98 075	77	44,9	85 » . . . .	18 075	14 151	4,8	36 183	10 118	5,8
35 » . . . .	96 425	191	38,8	97 999	95	43,9	86 » . . . .	15 517	14 787	4,5	32 522	11 441	5,4
36 » . . . .	96 241	201	37,8	97 907	92	43,0	87 » . . . .	13 223	16 546	4,2	28 802	12 855	5,0
37 » . . . .	96 048	195	36,9	97 816	105	42,0	88 » . . . .	11 035	18 053	4,0	25 099	14 201	4,7
38 » . . . .	95 861	207	36,0	97 714	117	41,0	89 » . . . .	9 043	19 101	3,7	21 535	15 332	4,4
39 » . . . .	95 663	244	35,1	97 599	126	40,1	90 » . . . .	7 316	20 476	3,5	18 233	16 817	4,1
40 » . . . .	95 429	244	34,1	97 476	143	39,1	91 » . . . .	5 818	22 227	3,3	15 167	18 596	3,8
41 » . . . .	95 197	246	33,2	97 337	163	38,2	92 » . . . .	4 525	24 337	3,1	12 346	20 436	3,5
42 » . . . .	94 963	299	32,3	97 179	196	37,2	93 » . . . .	3 423	25 184	2,9	9 823	22 325	3,3
43 » . . . .	94 679	318	31,4	96 988	224	36,3	94 » . . . .	2 561	26 488	2,7	7 630	23 832	3,1
44 » . . . .	94 378	326	30,5	96 771	250	35,4	95 » . . . .	1 883	30 845	2,5	5 812	24 812	2,9
45 » . . . .	94 070	359	29,6	96 529	242	34,5	96 » . . . .	1 302	32 529	2,3	4 370	25 792	2,7
46 » . . . .	93 732	382	28,7	96 296	265	33,6	97 » . . . .	879	32 008	2,2	3 243	27 899	2,5
47 » . . . .	93 375	436	27,8	96 041	322	32,7	98 » . . . .	597	33 157	2,0	2 338	32 329	2,3
48 » . . . .	92 967	513	26,9	95 731	363	31,8	99 » . . . .	399	36 037	1,8	1 582	36 186	2,1
49 » . . . .	92 490	584	26,1	95 384	364	30,9							
50 » . . . .	91 950	632	25,2	95 037	388	30,0							

<sup>1,2</sup> Se note 1 og 2 til tabel 40.

TRANSLATION. - See table 40.

Tabel 42. Antal døde 1987 fordelt efter køn, alder og dødsårsag. Mænd

Deaths 1987 by sex, age and cause of death. Males

Inter- national nomen- klatur, liste B		Under 1 år	1-4 år	5-9 år	10-14 år	15-19 år	20-24 år	25-29 år	30-34 år	35-39 år
		1	2	3	4	5	6	7	8	9
B 3	Dysenteri	-	-	-	-	-	-	-	-	-
B 4	Enteritis og andre former for diarré	1	1	-	-	-	-	-	-	-
B 5	Tuberkulose i åndedrætsorganer	-	-	-	-	-	-	-	-	-
B 6	Al anden tuberkulose, incl. følgetilstande	-	-	-	-	-	-	-	-	1
B 8	Difteritis	-	-	-	-	-	-	-	-	-
B 9	Kighoste	-	-	-	-	-	-	-	-	-
B 10	Streptokokangina og skarlagensfeber	-	-	-	-	-	-	-	-	-
B 11	Meningokokinfektion	1	1	-	-	3	1	1	2	-
B 14	Mæslinger	-	-	-	-	-	-	-	-	-
B 16	Malaria	-	-	-	-	-	-	-	-	-
B 17	Syfilis og følgetilstande	-	-	-	-	-	-	-	-	-
B 18	Andre infektionssygdomme	4	1	-	-	-	2	4	6	12
B 19	Ondartede svulster	1	6	9	7	14	22	17	25	61
B 20	Godartede og uspecificerede svulster	-	1	-	-	1	1	1	2	1
B 21	Sukkersyge	-	-	-	-	-	2	4	10	13
B 22	Avitaminoser og andre mangelsygdomme	-	-	-	-	-	-	-	-	-
B 23	Anæmi	-	-	-	-	-	-	-	1	-
B 24	Hjernehindebetændelse	2	2	1	-	1	1	-	-	-
B 25	Gigtfeber	-	-	-	-	-	-	-	-	-
B 26	Hjertesygdomme, kroniske, rheumatiske	-	-	-	-	-	1	-	-	-
B 27	Blodtryksforhøjelse	-	-	-	-	-	-	-	-	1
B 28	Iskæmiske hjertesygdomme	-	-	-	-	-	2	2	12	30
B 29	Andre hjertesygdomme	1	1	-	-	3	1	4	3	9
B 30	Karsygdomme i centralnervesystem	1	-	-	1	1	1	2	8	6
B 31	Influenza	-	-	-	-	-	-	-	-	-
B 32	Lungebetændelse	2	2	-	-	2	-	-	4	3
B 33	Bronkitis, udvidede lunger og astma	1	1	1	2	6	4	-	3	1
B 34	Mavesår og sår på tolvfingertarm	-	-	-	-	-	-	-	1	-
B 35	Blindtarmsbetændelse	-	-	-	1	-	-	-	-	-
B 36	Bugbrok og tarmslyng	-	-	-	-	-	-	-	-	-
B 37	Levercirrhose	-	-	-	-	-	1	4	12	21
B 38	Nyrebetændelse og nefrose	-	-	-	-	1	-	-	1	-
B 39	Forstørret blærehalvkirtel	-	-	-	-	-	-	-	-	-
B 40	Abort	•	•	•	•	•	•	•	•	•
B 41	Andre komplikationer i svangerskab, under fødsel og i barselseng	•	•	•	•	•	•	•	•	•
B 42	Medfødte misdannelser	88	14	1	2	3	5	3	3	6
B 43	Fødselslæsion, vanskelig fødsel samt anden anoxi og hypoxi	72	1	-	-	-	-	-	-	-
B 44	Andre årsager til sygd. i perinatalperioden og død som følge heraf	30	-	-	-	-	-	-	-	-
B 45	Symptomer og mangelfuldt definerede tilstande	73	2	-	-	3	3	7	12	20
B 46	Alle andre sygdomme	7	8	6	5	13	11	6	23	27
B E 47	Motorikøretøjsulykker	2	5	11	8	52	81	36	39	28
B E 48	Alle andre ulykkestilfælde	2	8	1	8	19	28	44	52	42
B E 49	Selv mord	-	-	-	2	11	56	62	77	73
B E 50	Alle andre ydre årsager	1	-	1	-	5	9	13	10	12
	Dødsårsag ikke oplyst <sup>1</sup>	1	2	-	-	6	12	17	11	11
	<b>I alt 1987</b>	<b>290</b>	<b>56</b>	<b>31</b>	<b>36</b>	<b>144</b>	<b>244</b>	<b>227</b>	<b>317</b>	<b>378</b>
	I alt 1986	249	40	29	59	140	236	201	320	445

<sup>1</sup> Omfatter personer med bopæl i Danmark, men døde i udlandet.

ANM. Dødsårsagerne B 1 Kolera, B 2 Tyfus, B 7 Pest, B 12 Akut Polio, B 13 Kopper og B 15 Plettyfus og andre rickettsiesygdomme er ikke angivet, da dødsfald heraf ikke er forekommet.

40-44 år	45-49 år	50-54 år	55-59 år	60-64 år	65-69 år	70-74 år	75-79 år	80-84 år	85 år og dero.	1987 i alt	1986 i alt	Inter national nomen- klatur, liste B
10	11	12	13	14	15	16	17	18	19	20	21	
-	-	-	-	-	-	-	-	-	-	-	2	B 3
-	-	-	-	1	1	-	4	3	10	21	8	B 4
-	-	-	4	4	2	3	5	1	2	21	19	B 5
-	-	2	2	4	4	2	5	2	-	22	8	B 6
-	-	-	-	-	-	-	-	-	-	-	-	B 8
-	-	-	-	-	-	-	-	-	-	-	-	B 9
-	-	-	-	-	-	-	-	-	-	-	1	B 10
-	-	-	-	-	-	-	-	-	1	10	6	B 11
-	-	-	-	-	-	-	-	-	-	-	1	B 14
-	-	-	-	-	-	-	-	-	-	-	-	B 16
-	-	-	-	-	-	-	-	-	-	-	-	B 17
12	10	5	4	7	5	10	4	5	10	101	105	B 18
97	160	324	519	853	1 218	1 362	1 340	938	640	7 613	7 568	B 19
2	7	9	8	11	16	23	31	15	16	145	147	B 20
12	20	22	45	51	58	50	56	47	40	430	395	B 21
-	-	-	-	1	-	-	1	5	9	16	15	B 22
1	1	-	1	1	-	1	3	8	9	26	28	B 23
1	-	-	3	2	1	1	2	-	-	17	28	B 24
1	-	-	-	-	1	-	-	-	-	2	1	B 25
1	2	2	6	12	7	16	10	15	4	76	94	B 26
1	4	3	13	22	27	27	26	19	7	150	159	B 27
76	141	262	479	814	1 154	1 471	1 645	1 457	1 554	9 099	9 062	B 28
14	13	31	33	82	96	133	195	174	266	1 059	1 004	B 29
26	23	41	71	111	167	328	436	483	431	2 137	2 223	B 30
-	1	-	-	3	2	5	3	14	19	47	55	B 31
1	5	3	11	8	17	31	84	105	176	454	559	B 32
3	9	29	55	113	195	272	353	272	166	1 486	1 591	B 33
2	3	5	11	12	15	35	41	30	56	211	213	B 34
1	1	-	1	1	1	1	8	6	4	25	26	B 35
1	1	1	2	4	8	12	22	15	28	94	77	B 36
51	38	55	73	66	56	45	23	16	4	465	461	B 37
1	-	3	3	2	4	5	5	-	-	25	30	B 38
-	-	-	1	-	1	7	10	20	30	69	73	B 39
.	.	.	.	.	.	.	.	.	.	.	.	B 40
.	.	.	.	.	.	.	.	.	.	.	.	B 41
4	3	2	3	4	6	3	3	1	-	154	143	B 42
-	-	-	-	-	-	-	-	-	-	73	65	B 43
-	-	-	-	-	-	-	-	-	-	30	32	B 44
27	36	55	83	100	139	135	166	147	216	1 224	1 179	B 45
46	53	75	93	188	237	331	396	382	485	2 392	2 352	B 46
19	20	10	19	26	20	18	24	21	6	445	515	B E 47
51	31	25	35	23	39	68	65	97	179	817	734	B E 48
128	89	83	65	77	56	43	40	27	24	913	899	B E 49
20	3	7	7	4	3	4	2	1	3	105	147	B E 50
21	13	18	26	25	33	23	19	6	4	248	229	
<b>620</b>	<b>687</b>	<b>1 072</b>	<b>1 676</b>	<b>2 632</b>	<b>3 589</b>	<b>4 465</b>	<b>5 027</b>	<b>4 332</b>	<b>4 399</b>	<b>30 222</b>	.	
550	718	1 025	1 667	2 618	3 601	4 632	5 219	4 175	4 330	.	30 254	

TRANSLATION. - HEADING, Columns 1-19: age; 20-21: total. - FRONT COLUMN: International Statistical Classification of Causes of Death (World Health Organization, Geneva 1967). Abbreviated list.

Tabel 42. **Antal døde 1987 fordelt efter køn, alder og dødsårsag. Kvinder**

(fortsat) Deaths 1987 by sex, age and cause of death. Females (continued)

Inter- national nomen- klatur, liste B	Under 1 år	1-4 år	5-9 år	10-14 år	15-19 år	20-24 år	25-29 år	30-34 år	35-39 år
	1	2	3	4	5	6	7	8	9
B 3	Dysentery	-	-	-	-	-	-	-	-
B 4	Enteritis and other diarrhoeal diseases	1	-	-	-	-	-	-	-
B 5	Tuberculosis of respiratory system	-	-	-	-	-	-	-	-
B 6	Other tuberculosis, incl. late effects	-	-	-	-	-	-	-	-
B 8	Diphtheria	-	-	-	-	-	-	-	-
B 9	Whooping cough	1	-	-	-	-	-	-	-
B 10	Streptococcal sore throat and scarlet fever	-	-	-	-	-	-	-	-
B 11	Meningococcal infection	-	4	-	2	3	1	-	-
B 14	Measles	-	-	-	-	-	-	-	-
B 16	Malaria	-	-	-	-	-	-	-	-
B 17	Syphilis and its sequelae	-	-	-	-	-	-	-	-
B 18	Other infective diseases	1	1	-	-	-	1	-	3
B 19	Malignant neoplasms	5	8	4	3	8	10	11	36
B 20	Benign and unspecified neoplasms	-	2	-	-	-	2	2	1
B 21	Diabetes mellitus	-	-	-	-	-	2	2	2
B 22	Avitaminoses and other nutritional deficiency	-	-	-	-	-	-	-	-
B 23	Anaemias	-	-	-	-	-	-	-	-
B 24	Meningitis	1	-	1	-	1	1	-	1
B 25	Active rheumatic fever	-	-	-	-	-	-	-	-
B 26	Chronic rheumatic heart disease	-	-	-	-	-	-	-	-
B 27	Hypertensive disease	-	-	-	-	-	-	-	-
B 28	Ischaemic heart disease	-	-	-	-	-	3	1	4
B 29	Other forms of heart disease	-	-	-	1	-	2	4	1
B 30	Cerebrovascular disease	1	-	1	1	-	1	3	7
B 31	Influenza	-	-	-	-	-	-	-	-
B 32	Pneumonia	-	-	-	-	-	1	1	1
B 33	Bronchitis, emphysema and asthma	-	1	-	2	1	-	2	-
B 34	Peptic ulcer	-	-	-	-	-	-	-	-
B 35	Appendicitis	-	-	-	-	-	-	-	-
B 36	Intestinal obstruction and hernia	-	-	-	-	-	-	-	-
B 37	Cirrhosis of liver	-	-	-	-	-	2	7	18
B 38	Nephritis and nephrosis	-	2	-	-	-	1	-	-
B 39	Hyperplasia of prostate	-	-	-	-	-	-	-	-
B 40	Abortion	-	-	-	-	-	-	-	-
B 41	Other complications of pregnancy, childbirth and the puerperium	-	-	-	-	-	3	1	-
B 42	Congenital anomalies	59	12	3	1	-	2	5	2
B 43	Birth injury, difficult labour and other anoxic and hypoxic conditions	32	-	1	-	-	-	-	-
B 44	Other causes of perinatal mortality	23	-	-	-	-	-	-	-
B 45	Symptoms and ill-defined conditions	42	1	-	-	-	1	2	1
B 46	All other diseases	8	7	1	-	2	2	5	6
B E 47	Motor vehicle accidents	1	6	6	6	23	17	11	6
B E 48	All other accidents	-	7	1	3	1	5	8	14
B E 49	Suicide	-	-	-	-	8	24	21	24
B E 50	All other external causes	-	2	1	-	1	4	2	11
	Cause of death unknown	2	2	1	-	1	3	-	4
	<b>Total 1987</b>	<b>177</b>	<b>55</b>	<b>20</b>	<b>19</b>	<b>49</b>	<b>76</b>	<b>87</b>	<b>128</b>
	<b>Total 1986</b>	<b>204</b>	<b>41</b>	<b>26</b>	<b>25</b>	<b>62</b>	<b>64</b>	<b>89</b>	<b>132</b>

40-44 år	45-49 år	50-54 år	55-59 år	60-64 år	65-69 år	70-74 år	75-79 år	80-84 år	85 år og dero.	1987 i alt	1986 i alt	Inter national nomen- klatur, liste B
10	11	12	13	14	15	16	17	18	19	20	21	
-	-	-	-	-	-	-	-	-	-	-	-	B 3
-	-	-	-	-	1	3	1	5	12	23	13	B 4
-	-	-	1	-	1	-	1	1	3	7	11	B 5
-	-	1	1	1	1	3	3	1	2	13	10	B 6
-	-	-	-	-	-	-	-	-	-	-	-	B 8
-	-	-	-	-	-	-	-	-	-	1	-	B 9
-	-	-	-	-	-	-	-	-	-	-	-	B 10
-	-	-	1	-	-	-	1	-	-	12	14	B 11
-	-	-	-	-	-	-	-	-	-	-	-	B 14
-	-	-	-	-	-	-	-	-	-	-	-	B 16
-	-	-	-	-	-	-	-	-	-	-	3	B 17
-	1	3	7	5	5	7	8	7	15	64	61	B 18
161	233	351	562	734	889	1 048	1 126	951	880	7 074	7 062	B 19
1	1	4	9	11	11	11	26	26	52	161	169	B 20
7	3	17	23	26	37	48	73	78	80	402	441	B 21
-	1	-	-	1	1	2	3	6	29	43	36	B 22
-	-	2	1	2	1	1	10	7	9	33	29	B 23
-	-	1	2	-	4	2	3	1	3	21	32	B 24
-	-	-	-	-	-	-	-	-	-	-	-	B 25
1	-	3	7	8	9	18	23	25	26	120	161	B 26
1	2	5	3	13	6	27	32	31	44	164	173	B 27
15	25	68	122	229	454	730	1 276	1 604	2 766	7 297	7 406	B 28
2	5	9	13	44	54	122	166	243	473	1 139	1 022	B 29
12	27	37	47	72	149	265	511	749	1 148	3 039	2 998	B 30
-	-	-	1	1	1	3	4	14	27	51	105	B 31
2	5	4	3	7	16	32	67	132	310	583	660	B 32
1	8	39	71	91	132	154	164	138	115	924	944	B 33
5	4	3	3	7	17	24	45	57	76	241	219	B 34
-	-	-	-	3	2	2	3	2	4	16	13	B 35
1	-	-	1	5	5	13	10	25	42	102	110	B 36
11	25	23	23	34	18	26	24	12	13	236	226	B 37
2	2	2	1	2	5	10	5	4	2	38	35	B 38
•	•	•	•	•	•	•	•	•	•	•	•	B 39
1	-	-	-	-	-	-	-	-	-	1	-	B 40
1	-	-	-	-	-	-	-	-	-	4	2	B 41
2	3	2	4	2	4	2	2	2	1	110	104	B 42
-	-	-	-	-	-	-	-	-	-	33	55	B 43
-	-	-	-	-	-	-	-	-	-	23	29	B 44
20	12	14	53	60	107	130	173	208	431	1 259	1 197	B 45
22	38	63	62	110	205	271	378	521	1 104	2 818	2 786	B 46
11	17	16	14	15	17	31	15	17	6	241	213	B E 47
14	14	14	9	19	30	50	108	178	430	917	792	B E 48
57	45	54	56	48	44	36	31	22	8	517	517	B E 49
12	9	5	12	5	7	4	3	7	1	94	104	B E 50
2	5	5	8	9	11	9	13	9	5	93	94	
363	485	745	1 120	1 564	2 244	3 084	4 308	5 083	8 117	27 914	•	
402	447	724	1 095	1 704	2 292	3 113	4 381	5 082	7 748	•	27 846	

**Tabel 43. Antal døde pr. 100 000 personer 1987 fordelt efter køn, alder og dødsårsag. Mænd**  
Deaths per 100 000 population, 1987, by sex, age and cause of death. Males

Inter- national nomen- klatur, liste B		Under 1 år	1-4 år	5-9 år	10-14 år	15-19 år	20-24 år	25-29 år	30-34 år	35-39 år
		1	2	3	4	5	6	7	8	9
B 3	Dysenteri	-	-	-	-	-	-	-	-	-
B 4	Enteritis og andre former for diarré	3,4	0,9	-	-	-	-	-	-	-
B 5	Tuberkulose i åndedrætsorganer	-	-	-	-	-	-	-	-	-
B 6	Al anden tuberkulose, incl. følgetilstande	-	-	-	-	-	-	-	-	0,5
B 8	Difteritis	-	-	-	-	-	-	-	-	-
B 9	Kighoste	-	-	-	-	-	-	-	-	-
B 10	Streptokokangina og skarlagensfeber	-	-	-	-	-	-	-	-	-
B 11	Meningokokinfektion	3,4	0,9	-	-	1,6	0,5	0,5	1,0	-
B 14	Mæslinger	-	-	-	-	-	-	-	-	-
B 16	Malaria	-	-	-	-	-	-	-	-	-
B 17	Syfilis og følgetilstande	-	-	-	-	-	-	-	-	-
B 18	Andre infektionssygdomme	13,8	0,9	-	-	-	0,9	2,1	3,1	6,1
B 19	Ondartede svulster	3,4	5,5	6,1	3,9	7,3	10,2	8,8	13,1	31,2
B 20	Godartede og uspecifiserede svulster	-	0,9	-	-	0,5	0,5	0,5	1,0	0,5
B 21	Sukkersyge	-	-	-	-	-	0,9	2,1	5,2	6,7
B 22	Avitaminoser og andre mangelsygdomme	-	-	-	-	-	-	-	-	-
B 23	Anæmi	-	-	-	-	-	-	-	0,5	-
B 24	Hjernehindebetændelse	6,9	1,8	0,7	-	0,5	0,5	-	-	-
B 25	Gigtfeber	-	-	-	-	-	-	-	-	-
B 26	Hjertesygdomme, kroniske, rheumatiske	-	-	-	-	-	0,5	-	-	-
B 27	Blodtryksforhøjelse	-	-	-	-	-	-	-	-	0,5
B 28	Iskæmiske hjertesygdomme	-	-	-	-	-	0,9	1,0	6,3	15,3
B 29	Andre hjertesygdomme	3,4	0,9	-	-	1,6	0,5	2,1	1,6	4,6
B 30	Karsygdomme i centralnervesystem	3,4	-	-	0,6	0,5	0,5	1,0	4,2	3,1
B 31	Influenza	-	-	-	-	-	-	-	-	-
B 32	Lungebetændelse	6,9	1,8	-	-	1,0	-	-	2,1	1,5
B 33	Bronkitis, udvidede lunger og astma	3,4	0,9	0,7	1,1	3,1	1,9	-	1,6	0,5
B 34	Mavesår og sår på tolvfingertarm	-	-	-	-	-	-	-	0,5	-
B 35	Blindtarmsbetændelse	-	-	-	0,6	-	-	-	-	-
B 36	Bugbrok og tarmslyng	-	-	-	-	-	-	-	-	-
B 37	Levercirrhose	-	-	-	-	-	0,5	2,1	6,3	10,7
B 38	Nyrebetændelse og nefrose	-	-	-	-	0,5	-	-	0,5	-
B 39	Forstørret blærehalskirtel	-	-	-	-	-	-	-	-	-
B 40	Abort	•	•	•	•	•	•	•	•	•
B 41	Andre komplikationer i svangerskab, under fødsel og i barselseng	•	•	•	•	•	•	•	•	•
B 42	Medfødte misdannelser	302,6	12,9	0,7	1,1	1,6	2,3	1,5	1,6	3,1
B 43	Fødselslæsion, vanskelig fødsel samt anden anoxi og hypoxi	247,6	0,9	-	-	-	-	-	-	-
B 44	Andre årsager til sygd. i perinatalperioden og død som følge heraf	103,2	-	-	-	-	-	-	-	-
B 45	Symptomer og mangelfuldt definerede tilstande	251,0	1,8	-	-	1,6	1,4	3,6	6,3	10,2
B 46	Alle andre sygdomme	24,1	7,4	4,0	2,8	6,8	5,1	3,1	12,0	13,8
B E 47	Motorkøretøjsulykker	6,9	4,6	7,4	4,5	27,2	37,5	18,6	20,4	14,3
B E 48	Alle andre ulykkestilfælde	6,9	7,4	0,7	4,5	10,0	13,0	22,7	27,2	21,5
B E 49	Selvmord	-	-	-	1,1	5,8	25,9	32,0	40,3	37,3
B E 50	Alle andre ydre årsager	3,4	-	0,7	-	2,6	4,2	6,7	5,2	6,1
	Dødsårsag ikke oplyst <sup>1</sup>	3,4	1,8	-	-	3,1	5,6	8,8	5,8	5,6
	<b>I alt 1987</b>	<b>997,3</b>	<b>51,6</b>	<b>20,8</b>	<b>20,2</b>	<b>75,4</b>	<b>113,0</b>	<b>117,2</b>	<b>165,9</b>	<b>193,4</b>
	<b>I alt 1986</b>	<b>875,7</b>	<b>37,3</b>	<b>18,8</b>	<b>32,1</b>	<b>71,8</b>	<b>111,9</b>	<b>104,7</b>	<b>168,1</b>	<b>219,7</b>

<sup>1</sup> Omfatter personer med bopæl i Danmark, men døde i udlandet.

ANM. Dødsårsagerne B 1 Kolera, B 2 Tyfus, B 7 Pest, B 12 Akut Polio, B 13 Kopper og B 15 Plettyfus og andre rickettsiesygdomme er ikke angivet, da dødsfald heraf ikke er forekommet.



40-44 år	45-49 år	50-54 år	55-59 år	60-64 år	65-69 år	70-74 år	75-79 år	80-84 år	85 år og dero.	1987 i alt	1986 i alt	Inter national nomen- klatur, liste B
10	11	12	13	14	15	16	17	18	19	20	21	
-	-	-	-	-	-	-	-	-	-	-	0,1	B 3
-	-	-	-	0,8	0,9	-	6,0	8,2	45,9	0,8	0,3	B 4
-	-	-	3,2	3,3	1,8	3,3	7,5	2,7	9,2	0,8	0,8	B 5
-	-	1,5	1,6	3,3	3,6	2,2	7,5	5,5	-	0,9	0,3	B 6
-	-	-	-	-	-	-	-	-	-	-	-	B 8
-	-	-	-	-	-	-	-	-	-	-	-	B 9
-	-	-	-	-	-	-	-	-	-	-	0,0	B 10
-	-	-	-	-	-	-	-	-	4,6	0,4	0,2	B 11
-	-	-	-	-	-	-	-	-	-	-	0,0	B 14
-	-	-	-	-	-	-	-	-	-	-	-	B 16
-	-	-	-	-	-	-	-	-	-	-	-	B 17
5,7	6,4	3,7	3,2	5,7	4,5	11,1	6,0	13,7	45,9	4,0	4,2	B 18
46,2	102,1	241,2	414,4	696,1	1088,5	1513,6	2012,2	2574,6	2936,9	301,3	299,9	B 19
1,0	4,5	6,7	6,4	9,0	14,3	25,6	46,6	41,2	73,4	5,7	5,8	B 20
5,7	12,8	16,4	35,9	41,6	51,8	55,6	84,1	129,0	183,6	17,0	15,7	B 21
-	-	-	-	0,8	-	-	1,5	13,7	41,3	0,6	0,6	B 22
0,5	0,6	-	0,8	0,8	-	1,1	4,5	22,0	41,3	1,0	1,1	B 23
0,5	-	-	2,4	1,6	0,9	1,1	3,0	-	-	0,7	1,1	B 24
0,5	-	-	-	-	0,9	-	-	-	-	0,1	0,0	B 25
0,5	1,3	1,5	4,8	9,8	6,3	17,8	15,0	41,2	18,4	3,0	3,7	B 26
0,5	2,6	2,2	10,4	18,0	24,1	30,0	39,0	52,1	32,1	5,9	6,3	B 27
36,2	90,0	195,0	382,4	664,3	1031,3	1634,7	2470,2	3999,1	7131,2	360,1	359,1	B 28
6,7	8,3	23,1	26,3	66,9	85,8	147,8	292,8	477,6	1220,7	41,9	39,8	B 29
12,4	14,7	30,5	56,7	90,6	149,3	364,5	654,7	1325,7	1977,8	84,6	88,1	B 30
-	0,6	-	-	2,4	1,8	5,6	4,5	38,4	87,2	1,9	2,2	B 31
0,5	3,2	2,2	8,8	6,5	15,2	34,5	126,1	288,2	807,7	18,0	22,2	B 32
1,4	5,7	21,6	43,9	92,2	174,3	302,3	530,1	746,6	761,8	58,8	63,1	B 33
1,0	1,9	3,7	8,8	9,8	13,4	38,9	61,6	82,3	257,0	8,3	8,4	B 34
0,5	0,6	-	0,8	0,8	0,9	1,1	12,0	16,5	18,4	1,0	1,0	B 35
0,5	0,6	0,7	1,6	3,3	7,1	13,3	33,0	41,2	128,5	3,7	3,1	B 36
24,3	24,3	40,9	58,3	53,9	50,0	50,0	34,5	43,9	18,4	18,4	18,3	B 37
0,5	-	2,2	2,4	1,6	3,6	5,6	7,5	-	-	1,0	1,2	B 38
-	-	-	0,8	-	0,9	7,8	15,0	54,9	137,7	2,7	2,9	B 39
.	.	.	.	.	.	.	.	.	.	.	.	B 40
.	.	.	.	.	.	.	.	.	.	.	.	B 41
1,9	1,9	1,5	2,4	3,3	5,4	3,3	4,5	2,7	-	6,1	5,7	B 42
-	-	-	-	-	-	-	-	-	-	2,9	2,6	B 43
-	-	-	-	-	-	-	-	-	-	1,2	1,3	B 44
12,9	23,0	40,9	66,3	81,6	124,2	150,0	249,3	403,5	991,2	48,4	46,7	B 45
21,9	33,8	55,8	74,3	153,4	211,8	367,8	594,7	1048,5	2225,6	94,7	93,2	B 46
9,1	12,8	7,4	15,2	21,2	17,9	20,0	36,0	57,6	27,5	17,6	20,4	B E 47
24,3	19,8	18,6	27,9	18,8	34,9	75,6	97,6	266,2	821,4	32,3	29,1	B E 48
61,0	56,8	61,8	51,9	62,8	50,0	47,8	60,1	74,1	110,1	36,1	35,6	B E 49
9,5	1,9	5,2	5,6	3,3	2,7	4,4	3,0	2,7	13,8	4,2	5,8	B E 50
10,0	8,3	13,4	20,8	20,4	29,5	25,6	28,5	16,5	18,4	9,8	9,1	
<b>295,5</b>	<b>438,5</b>	<b>798,1</b>	<b>1338,2</b>	<b>2147,9</b>	<b>3207,5</b>	<b>4961,9</b>	<b>7548,8</b>	<b>11890,2</b>	<b>20186,8</b>	<b>1196,0</b>	.	
274,4	474,2	774,6	1318,8	2104,0	3247,5	5078,9	8000,1	11670,5	20383,2	.	1199,0	

TRANSLATION. - HEADING, Columns 1-19: age; 20-21: total. - FRONT COLUMN: International Statistical Classification of Causes of Death (World Health Organization, Geneva 1967). Abbreviated list.

**Tabel 43. Antal døde pr. 100 000 personer 1987 fordelt efter køn, alder og dødsårsag. Kvinder**  
(fortsat) Deaths per 100 000 population, 1987, by sex, age and cause of death. Females (continued)

International nomen- klatur, liste B	Under 1 år	1-4 år	5-9 år	10-14 år	15-19 år	20-24 år	25-29 år	30-34 år	35-39 år
	1	2	3	4	5	6	7	8	9
B 3	Dysentery	-	-	-	-	-	-	-	-
B 4	Enteritis and other diarrhoeal diseases	3,7	-	-	-	-	-	-	-
B 5	Tuberculosis of respiratory system	-	-	-	-	-	-	-	-
B 6	Other tuberculosis, incl. late effects	-	-	-	-	-	-	-	-
B 8	Diphtheria	-	-	-	-	-	-	-	-
B 9	Whooping cough	3,7	-	-	-	-	-	-	-
B 10	Streptococcal sore throat and scarlet fever	-	-	-	-	-	-	-	-
B 11	Meningococcal infection	-	3,8	-	1,2	1,7	0,5	-	-
B 14	Measles	-	-	-	-	-	-	-	-
B 16	Malaria	-	-	-	-	-	-	-	-
B 17	Syphilis and its sequelae	-	-	-	-	-	-	-	-
B 18	Other infective diseases	3,7	1,0	-	-	-	0,5	-	1,6
B 19	Malignant neoplasms	18,4	7,8	2,8	1,8	4,4	4,9	6,0	19,8
B 20	Benign and unspecified neoplasms	-	1,9	-	-	-	1,0	1,1	0,5
B 21	Diabetes mellitus	-	-	-	-	-	1,0	1,1	1,1
B 22	Avitaminoses and other nutritional deficiency	-	-	-	-	-	-	-	-
B 23	Anaemias	-	-	-	-	-	-	-	-
B 24	Meningitis	3,7	-	0,7	-	0,6	0,5	-	0,5
B 25	Active rheumatic fever	-	-	-	-	-	-	-	-
B 26	Chronic rheumatic heart disease	-	-	-	-	-	-	-	-
B 27	Hypertensive disease	-	-	-	-	-	-	-	-
B 28	Ischaemic heart disease	-	-	-	-	-	1,6	0,5	2,1
B 29	Other forms of heart disease	-	-	-	0,6	-	1,1	2,2	0,5
B 30	Cerebrovascular disease	3,7	-	0,7	0,6	-	0,5	1,6	3,8
B 31	Influenza	-	-	-	-	-	-	-	-
B 32	Pneumonia	-	-	-	-	0,5	0,5	0,5	1,1
B 33	Bronchitis, emphysema and asthma	-	1,0	-	1,2	0,6	1,1	-	2,7
B 34	Peptic ulcer	-	-	-	-	-	-	-	-
B 35	Appendicitis	-	-	-	-	-	-	-	-
B 36	Intestinal obstruction and hernia	-	-	-	-	-	-	-	-
B 37	Cirrhosis of liver	-	-	-	-	-	1,1	3,8	9,6
B 38	Nephritis and nephrosis	-	1,9	-	-	-	0,5	-	-
B 39	Hyperplasia of prostate	-	-	-	-	-	-	-	-
B 40	Abortion	-	-	-	-	-	-	-	-
B 41	Other complications of pregnancy, childbirth and the puerperium	-	-	-	-	-	1,6	0,5	-
B 42	Congenital anomalies	217,4	11,5	2,1	0,6	-	1,0	2,7	1,1
B 43	Birth injury, difficult labour and other anoxic and hypoxic conditions	117,9	-	0,7	-	-	-	-	-
B 44	Other causes of perinatal mortality	84,7	-	-	-	-	-	-	-
B 45	Symptoms and ill-defined conditions	154,7	1,0	-	-	-	0,5	1,1	0,5
B 46	All other diseases	29,5	6,7	0,7	-	1,1	1,0	2,7	3,3
B E 47	Motor vehicle accidents	3,7	5,8	4,2	3,5	12,7	8,3	6,0	3,3
B E 48	All other accidents	-	6,7	0,7	1,8	0,6	2,5	4,4	7,7
B E 49	Suicide	-	-	-	-	4,4	11,8	11,5	13,2
B E 50	All other external causes	-	1,9	0,7	-	0,6	2,0	1,1	6,0
	Cause of death unknown	7,4	1,9	0,7	-	0,6	1,5	-	2,2
	<b>Total 1987</b>	<b>652,1</b>	<b>52,9</b>	<b>14,0</b>	<b>11,1</b>	<b>27,1</b>	<b>37,3</b>	<b>47,5</b>	<b>70,3</b>
	<b>Total 1986</b>	<b>759,0</b>	<b>39,8</b>	<b>17,7</b>	<b>14,2</b>	<b>33,5</b>	<b>32,1</b>	<b>48,9</b>	<b>110,5</b>

40-44 år	45-49 år	50-54 år	55-59 år	60-64 år	65-69 år	70-74 år	75-79 år	80-84 år	85 år og dero.	1987 i alt	1986 i alt	Inter national nomen- klatur, liste B
10	11	12	13	14	15	16	17	18	19	20	21	
-	-	-	-	-	-	-	-	-	-	-	-	B 3
-	-	-	-	-	0,8	2,6	1,0	7,4	24,0	0,9	0,5	B 4
-	-	-	0,8	-	0,8	-	1,0	1,5	6,0	0,3	0,4	B 5
-	-	0,7	0,8	0,7	0,8	2,6	3,0	1,5	4,0	0,5	0,4	B 6
-	-	-	-	-	-	-	-	-	-	-	-	B 8
-	-	-	-	-	-	-	-	-	-	0,0	-	B 9
-	-	-	-	-	-	-	-	-	-	-	-	B 10
-	-	-	0,8	-	-	-	1,0	-	-	0,5	0,5	B 11
-	-	-	-	-	-	-	-	-	-	-	-	B 14
-	-	-	-	-	-	-	-	-	-	-	-	B 16
-	-	-	-	-	-	-	-	-	-	-	0,1	B 17
-	0,7	2,2	5,3	3,7	3,8	6,1	8,1	10,4	30,0	2,5	2,4	B 18
80,3	152,2	257,9	429,2	545,4	681,7	910,7	1 137,8	1 415,5	1 757,4	272,1	271,9	B 19
0,5	0,7	2,9	6,9	8,2	8,4	9,6	26,3	38,7	103,8	6,2	6,5	B 20
3,5	2,0	12,5	17,6	19,3	28,4	41,7	73,8	116,1	159,8	15,5	17,0	B 21
-	0,7	-	-	0,7	0,8	1,7	3,0	8,9	57,9	1,7	1,4	B 22
-	-	1,5	0,8	1,5	0,8	0,9	10,1	10,4	18,0	1,3	1,1	B 23
-	-	0,7	1,5	-	3,1	1,7	3,0	1,5	6,0	0,8	1,2	B 24
-	-	-	-	-	-	-	-	-	-	-	-	B 25
0,5	-	2,2	5,3	5,9	6,9	15,6	23,2	37,2	51,9	4,6	6,2	B 26
0,5	1,3	3,7	2,3	9,7	4,6	23,5	32,3	46,1	87,9	6,3	6,7	B 27
7,5	16,3	50,0	93,2	170,2	348,1	634,4	1 289,3	2 387,4	5 523,9	280,7	285,2	B 28
1,0	3,3	6,6	9,9	32,7	41,4	106,0	167,7	361,7	944,6	43,8	39,4	B 29
6,0	17,6	27,2	35,9	53,5	114,3	230,3	516,3	1 114,8	2 292,7	116,9	115,4	B 30
-	-	-	0,8	0,7	0,8	2,6	4,0	20,8	53,9	2,0	4,0	B 31
1,0	3,3	2,9	2,3	5,2	12,3	27,8	67,7	196,5	619,1	22,4	25,4	B 32
0,5	5,2	28,7	54,2	67,6	101,2	133,8	165,7	205,4	229,7	35,5	36,3	B 33
2,5	2,6	2,2	2,3	5,2	13,0	20,9	45,5	84,8	151,8	9,3	8,4	B 34
-	-	-	-	2,2	1,5	1,7	3,0	3,0	8,0	0,6	0,5	B 35
0,5	-	-	0,8	3,7	3,8	11,3	10,1	37,2	83,9	3,9	4,2	B 36
5,5	16,3	16,9	17,6	25,3	13,8	22,6	24,3	17,9	26,0	9,1	8,7	B 37
1,0	1,3	1,5	0,8	1,5	3,8	8,7	5,1	6,0	4,0	1,5	1,4	B 38
.	.	.	.	.	.	.	.	.	.	.	.	B 39
0,5	-	-	-	-	-	-	-	-	-	0,0	-	B 40
-	-	-	-	-	-	-	-	-	-	0,2	0,1	B 41
1,0	2,0	1,5	3,1	1,5	3,1	1,7	2,0	3,0	2,0	4,2	4,0	B 42
-	-	-	-	-	-	-	-	-	-	1,3	2,1	B 43
-	-	-	-	-	-	-	-	-	-	0,9	1,1	B 44
10,0	7,8	10,3	40,5	44,6	82,0	113,0	174,8	309,6	860,7	48,4	46,1	B 45
11,0	24,8	46,3	47,3	81,7	157,2	235,5	381,9	775,4	2 204,8	108,4	107,3	B 46
5,5	11,1	11,8	10,7	11,1	13,0	26,9	15,2	25,3	12,0	9,3	8,2	B E 47
7,0	9,1	10,3	6,9	14,1	23,0	43,4	109,1	264,9	858,7	35,3	30,5	B E 48
28,4	29,4	39,7	42,8	35,7	33,7	31,3	31,3	32,7	16,0	19,9	19,9	B E 49
6,0	5,9	3,7	9,2	3,7	5,4	3,5	3,0	10,4	2,0	3,6	4,0	B E 50
1,0	3,3	3,7	6,1	6,7	8,4	7,8	13,1	13,4	10,0	3,6	3,6	
<b>181,0</b>	<b>316,7</b>	<b>547,4</b>	<b>855,3</b>	<b>1 162,2</b>	<b>1 720,7</b>	<b>2 680,0</b>	<b>4 353,0</b>	<b>7 565,5</b>	<b>16 210,3</b>	<b>1 073,6</b>		
209,6	300,3	538,2	827,7	1 244,1	1 774,9	2 675,7	4 478,4	7 718,3	16 176,5	.	1 072,1	

**Tabel 44. Antal døde 1987 i de enkelte kommuner og amtskommuner**  
Deaths 1987 by counties and municipalities

	Antal døde efter bopæl					
	I alt			Heraf under 1 år		
	Mænd 1	Kvinder 2	I alt 3	Drenge 4	Piger 5	I alt 6
101 København .....	3 994	4 377	8 371	23	12	35
147 Frederiksberg .....	693	900	1 593	6	1	7
<b>I alt.....</b>	<b>4 687</b>	<b>5 277</b>	<b>9 964</b>	<b>29</b>	<b>13</b>	<b>42</b>
<b>Københavns amtskommune</b>						
165 Albertslund .....	69	56	125	2	-	2
151 Ballerup .....	182	125	307	2	2	4
153 Brøndby .....	169	144	313	1	2	3
155 Dragør .....	57	41	98	-	1	1
157 Gentofte .....	432	568	1 000	1	1	2
159 Gladsaxe .....	365	354	719	-	2	2
161 Glostrup .....	119	136	255	1	-	1
163 Herlev .....	149	126	275	1	-	1
167 Hvidovre .....	268	225	493	1	-	1
169 Høje Tåstrup .....	160	126	286	4	5	9
183 Ishøj .....	73	33	106	5	3	8
171 Ledøje-Smørum .....	24	20	44	-	-	-
173 Lyngby-Tårnbæk .....	329	325	654	2	1	3
175 Rødovre .....	222	205	427	3	2	5
181 Søllerød .....	175	158	333	1	-	1
185 Tårnby .....	226	199	425	3	2	5
187 Vallensbæk .....	15	22	37	-	1	1
189 Værløse .....	60	61	121	1	-	1
<b>I alt.....</b>	<b>3 094</b>	<b>2 924</b>	<b>6 018</b>	<b>28</b>	<b>22</b>	<b>50</b>
<b>Frederiksborg amtskommune</b>						
201 Allerød .....	77	39	116	1	-	1
205 Birkerød .....	103	83	186	-	-	-
207 Farum .....	62	51	113	1	-	1
208 Fredensborg-Humlebæk .....	87	98	185	3	1	4
209 Frederikssund .....	62	63	125	-	-	-
211 Frederiksværk .....	100	61	161	-	-	-
213 Græsted-Gilleleje .....	82	79	161	-	1	1
215 Helsingø .....	82	48	130	2	-	2
217 Helsingør .....	373	312	685	4	3	7
219 Hillerød .....	162	149	311	1	-	1
221 Hundested .....	60	34	94	-	1	1
223 Hørsholm .....	97	90	187	1	-	1
225 Jægerspris .....	45	33	78	-	-	-
227 Karlebo .....	60	62	122	1	2	3
229 Skibby .....	35	22	57	-	-	-
231 Skævinge .....	22	13	35	-	1	1
233 Slangerup .....	33	26	59	1	1	2
235 Stenløse .....	44	27	71	1	-	1
237 Ølstykke .....	12	14	26	1	-	1
<b>I alt.....</b>	<b>1 598</b>	<b>1 304</b>	<b>2 902</b>	<b>17</b>	<b>10</b>	<b>27</b>
<b>Roskilde amtskommune</b>						
251 Bramsnæs .....	41	39	80	1	1	2
253 Greve .....	143	140	283	2	2	4
255 Gundsø .....	38	19	57	-	-	-
257 Hvalsø .....	25	16	41	-	-	-
259 Køge .....	176	179	355	-	2	2

	Antal døde efter bopæl					
	I alt			Heraf under 1 år		
	Mænd 1	Kvinder 2	I alt 3	Drenge 4	Piger 5	I alt 6
261 Lejre .....	28	26	54	–	–	–
263 Ramse .....	30	24	54	–	1	1
265 Roskilde .....	274	275	549	2	3	5
267 Skovbo .....	56	40	96	2	1	3
269 Solrød .....	52	28	80	1	3	4
271 Vallø .....	51	26	77	1	–	1
<b>I alt .....</b>	<b>914</b>	<b>812</b>	<b>1 726</b>	<b>9</b>	<b>13</b>	<b>22</b>
<b>Vestsjællands amtskommune</b>						
301 Bjergsted .....	60	36	96	–	–	–
303 Dianalund .....	46	47	93	–	1	1
305 Dragsholm .....	64	47	111	–	–	–
307 Fuglebjerg .....	38	42	80	–	–	–
309 Gørlev .....	44	33	77	–	–	–
311 Hashøj .....	42	25	67	–	–	–
313 Haslev .....	72	63	135	–	–	–
315 Holbæk .....	172	160	332	1	3	4
317 Hvidebæk .....	31	32	63	–	–	–
319 Høng .....	73	61	134	–	–	–
321 Jernløse .....	30	18	48	1	–	1
323 Kalundborg .....	105	110	215	–	–	–
325 Korsør .....	131	105	236	2	–	2
327 Nykøbing-Rørvig .....	61	54	115	–	–	–
329 Ringsted .....	169	139	308	1	1	2
331 Skælskør .....	84	84	168	–	1	1
333 Slagelse .....	207	204	411	3	1	4
335 Sorø .....	86	75	161	–	–	–
337 Stenlille .....	41	20	61	1	–	1
339 Svinninge .....	33	29	62	–	–	–
341 Tornved .....	77	69	146	–	–	–
343 Trundholm .....	75	60	135	–	1	1
345 Tølløse .....	50	55	105	2	–	2
<b>I alt .....</b>	<b>1 791</b>	<b>1 568</b>	<b>3 359</b>	<b>11</b>	<b>8</b>	<b>19</b>
<b>Storstrøms amtskommune</b>						
351 Fakse .....	84	72	156	3	–	3
353 Fladså .....	50	29	79	–	–	–
355 Holeby .....	45	36	81	2	–	2
357 Holmegård .....	25	21	46	–	1	1
359 Højreby .....	53	39	92	–	–	–
361 Langebæk .....	32	22	54	–	–	–
363 Maribo .....	84	66	150	–	1	1
365 Møn .....	123	78	201	–	1	1
367 Nakskov .....	128	125	253	2	–	2
369 Nykøbing Falster .....	169	170	339	1	–	1
371 Nysted .....	68	45	113	–	–	–
373 Næstved .....	274	257	531	–	2	2
375 Nr. Alslev .....	74	60	134	1	–	1
377 Præstø .....	49	38	87	2	–	2
379 Ravnsborg .....	52	62	114	1	–	1
381 Rudbjerg .....	31	22	53	–	–	–
383 Rødby .....	62	41	103	–	–	–
385 Rønnede .....	39	26	65	1	–	1

TRANSLATION. – HEADING, Columns 1–6: deaths by place of residence; 1–3: total; 4–6: of whom under 1 year of age; 1 and 4: males; 2 and 5: females; 3 and 6: total. – FRONT COLUMN: counties and municipalities.

Tabel 44. **Antal døde 1987 i de enkelte kommuner og amtskommuner**  
(fortsat) Deaths 1987 by counties and municipalities (continued)

	Antal døde efter bopæl					
	I alt			Heraf under 1 år		
	Mænd 1	Kvinder 2	I alt 3	Drenge 4	Piger 5	I alt 6
387 Saksøbing .....	74	72	146	-	1	1
389 Stevns .....	73	60	133	-	-	-
391 Stubbekøbing .....	58	45	103	1	-	1
393 Suså .....	45	21	66	-	-	-
395 Sydfalster .....	45	30	75	-	1	1
397 Vordingborg .....	120	111	231	-	-	-
<b>I alt.....</b>	<b>1 857</b>	<b>1 548</b>	<b>3 405</b>	<b>14</b>	<b>7</b>	<b>21</b>
<b>Bornholms amtskommune</b>						
401 Allinge-Gudhjem .....	55	45	100	-	-	-
403 Hasle .....	44	48	92	1	-	1
405 Neksø <sup>1</sup> .....	59	53	112	1	-	1
407 Rønne .....	96	96	192	1	1	2
409 Åkirkeby .....	51	44	95	-	-	-
<b>I alt.....</b>	<b>305</b>	<b>286</b>	<b>591</b>	<b>3</b>	<b>1</b>	<b>4</b>
<b>Fyns amtskommune</b>						
421 Assens .....	68	56	124	-	-	-
423 Bogense .....	43	32	75	1	-	1
425 Broby .....	38	42	80	1	-	1
427 Egebjerg .....	39	42	81	-	1	1
429 Ejby .....	64	53	117	-	-	-
431 Fåborg .....	126	105	231	-	-	-
433 Glamsbjerg .....	34	33	67	-	-	-
435 Gudme .....	53	41	94	-	-	-
437 Hårby .....	32	27	59	-	-	-
439 Kerteminde .....	53	59	112	-	-	-
441 Langeskov .....	29	26	55	-	-	-
443 Marstal .....	37	39	76	-	-	-
445 Middelfart .....	104	106	210	-	-	-
447 Munkebo .....	18	11	29	-	2	2
449 Nyborg .....	104	99	203	1	-	1
451 Nr. Åby .....	37	29	66	1	-	1
461 Odense .....	1 026	965	1 991	12	4	16
471 Otterup .....	69	46	115	-	1	1
473 Ringe .....	76	46	122	2	-	2
475 Rudkøbing .....	55	45	100	-	-	-
477 Ryslinge .....	38	25	63	-	2	2
479 Svendborg .....	236	239	475	1	2	3
481 Sydlangeland .....	56	32	88	-	-	-
483 Søndersø .....	66	56	122	2	1	3
485 Tommerup .....	47	31	78	-	1	1
487 Tranekær .....	34	27	61	-	-	-
489 Ullerslev .....	39	23	62	1	-	1
491 Vissenbjerg .....	26	26	52	1	-	1
493 Ærøskøbing .....	36	29	65	-	-	-
495 Ørbæk .....	44	34	78	-	-	-
497 Årslev .....	41	29	70	-	-	-
499 Årup .....	25	27	52	-	-	-
<b>I alt.....</b>	<b>2 793</b>	<b>2 480</b>	<b>5 273</b>	<b>23</b>	<b>14</b>	<b>37</b>

<sup>1</sup> Inkl. Christiansø.

	Antal døde efter bopæl					
	I alt			Heraf under 1 år		
	Mænd 1	Kvinder 2	I alt 3	Drenge 4	Piger 5	I alt 6
<b>Sønderjyllands amtskommune</b>						
501 Augustenborg .....	37	34	71	1	-	1
503 Bov .....	48	39	87	-	-	-
505 Bredebro .....	25	25	50	2	1	3
507 Broager .....	32	35	67	-	-	-
509 Christiansfeld .....	57	41	98	-	-	-
511 Gram .....	28	29	57	-	-	-
513 Gråsten .....	47	42	89	-	1	1
515 Haderslev .....	209	194	403	2	1	3
517 Højer .....	23	19	42	1	-	1
519 Lundtoft .....	42	28	70	-	-	-
521 Løgumkloster .....	48	53	101	2	1	3
523 Nordborg .....	63	59	122	1	2	3
525 Nr. Rangstrup .....	66	36	102	1	-	1
527 Rødding .....	78	54	132	2	-	2
529 Rødekro .....	60	43	103	1	2	3
531 Skærbæk .....	40	61	101	1	-	1
533 Sundeved .....	22	18	40	-	-	-
535 Sydals .....	32	23	55	-	-	-
537 Sønderborg .....	156	169	325	4	-	4
539 Tinglev .....	63	48	111	-	-	-
541 Tønder .....	62	70	132	1	1	2
543 Vøjens .....	90	80	170	1	-	1
545 Åbenrå .....	139	128	267	-	-	-
<b>I alt .....</b>	<b>1 467</b>	<b>1 328</b>	<b>2 795</b>	<b>20</b>	<b>9</b>	<b>29</b>
<b>Ribe amtskommune</b>						
551 Billund .....	29	16	45	-	-	-
553 Blåbjerg .....	39	26	65	-	-	-
555 Blåvandshuk .....	22	14	36	-	-	-
557 Bramming .....	61	67	128	-	1	1
559 Brørup .....	35	26	61	1	1	2
561 Esbjerg .....	399	368	767	5	8	13
563 Fanø .....	14	13	27	-	-	-
565 Grindsted .....	98	56	154	3	-	3
567 Helle .....	54	20	74	-	1	1
569 Holsted .....	54	31	85	1	-	1
571 Ribe .....	108	79	187	1	-	1
573 Varde .....	109	105	214	1	-	1
575 Vejen .....	87	76	163	3	-	3
577 Ølgod .....	63	59	122	2	-	2
<b>I alt .....</b>	<b>1 172</b>	<b>956</b>	<b>2 128</b>	<b>17</b>	<b>11</b>	<b>28</b>
<b>Vejle amtskommune</b>						
601 Brædstrup .....	61	47	108	1	-	1
603 Børkop .....	54	56	110	-	-	-
605 Egtved .....	73	57	130	2	-	2
607 Fredericia .....	243	195	438	-	1	1
609 Gedved .....	58	35	93	-	-	-
611 Give .....	90	59	149	1	1	2
613 Hedensted .....	83	56	139	1	-	1
615 Horsens .....	303	302	605	5	-	5
617 Jelling .....	23	28	51	-	-	-
619 Juelsminde .....	80	90	170	1	2	3
621 Kolding .....	306	282	588	2	2	4

Tabel 44. Antal døde 1987 i de enkelte kommuner og amtskommuner

(fortsat) Deaths 1987 by counties and municipalities (continued)

	Antal døde efter bopæl					
	I alt			Heraf under 1 år		
	Mænd 1	Kvinder 2	I alt 3	Drenge 4	Piger 5	I alt 6
623 Lunderskov .....	23	14	37	-	-	-
625 Nr. Snede .....	50	35	85	-	-	-
627 Tørring-Uldum .....	61	54	115	-	1	1
629 Vamdrup .....	37	26	63	-	-	-
631 Vejle .....	292	268	560	5	2	7
<b>I alt.....</b>	<b>1 837</b>	<b>1 604</b>	<b>3 441</b>	<b>18</b>	<b>9</b>	<b>27</b>
<b>Ringkøbing amtskommune</b>						
651 Avlum-Haderup .....	29	23	52	-	-	-
653 Brande .....	42	40	82	-	-	-
655 Egvad .....	43	50	93	1	-	1
657 Herning .....	271	241	512	3	2	5
659 Holmsland .....	31	18	49	3	-	3
661 Holstebro .....	196	161	357	1	2	3
663 Ikast .....	89	79	168	3	1	4
665 Lemvig .....	111	100	211	4	-	4
667 Ringkøbing .....	97	76	173	1	1	2
669 Skjern .....	78	63	141	1	2	3
671 Struer .....	82	91	173	1	1	2
673 Thyborøn-Harboør .....	20	21	41	-	-	-
675 Thyholm .....	24	26	50	-	1	1
677 Trehøje .....	54	40	94	2	1	3
679 Ulfborg-Vemb .....	59	32	91	-	-	-
681 Videbæk .....	65	48	113	2	-	2
683 Vinderup .....	48	37	85	-	-	-
685 Åskov .....	28	22	50	1	-	1
<b>I alt.....</b>	<b>1 367</b>	<b>1 168</b>	<b>2 535</b>	<b>23</b>	<b>11</b>	<b>34</b>
<b>Århus amtskommune</b>						
701 Ebeltøft .....	86	66	152	-	1	1
703 Galten .....	29	22	51	1	-	1
705 Gjern .....	28	49	77	-	-	-
707 Grenå .....	105	101	206	2	2	4
709 Hadsten .....	45	35	80	-	-	-
711 Hammel .....	47	57	104	-	1	1
713 Hinnerup .....	23	22	45	1	-	1
715 Hørning .....	21	29	50	-	1	1
717 Langå .....	40	34	74	-	-	-
719 Mariager .....	54	42	96	1	-	1
721 Midtdjurs .....	59	34	93	1	-	1
723 Nørhald .....	44	34	78	-	-	-
725 Nr. Djurs .....	59	42	101	-	-	-
727 Odder .....	93	84	177	1	-	1
729 Purhus .....	36	29	65	-	-	-
731 Randers .....	397	416	813	4	2	6
733 Rosenholm .....	52	43	95	-	1	1
735 Rougsø .....	49	51	100	1	-	1
737 Ry .....	55	42	97	-	2	2
739 Rønde .....	17	24	41	-	-	-
741 Samsø .....	39	29	68	1	-	1
743 Silkeborg .....	250	243	493	4	3	7
745 Skanderborg .....	80	85	165	-	-	-
747 Sønderhald .....	43	29	72	-	-	-
749 Them .....	43	32	75	1	-	1
751 Århus .....	1 225	1 289	2 514	9	8	17
<b>I alt.....</b>	<b>3 019</b>	<b>2 963</b>	<b>5 982</b>	<b>27</b>	<b>21</b>	<b>48</b>



	Antal døde efter bopæl					
	I alt			Heraf under 1 år		
	Mænd 1	Kvinder 2	I alt 3	Drenge 4	Piger 5	I alt 6
<b>Viborg amtskommune</b>						
761 Bjerringbro .....	77	69	146	1	-	1
763 Fjends .....	49	32	81	1	-	1
765 Hanstholm .....	34	21	55	-	-	-
767 Hvorslev .....	33	29	62	-	-	-
769 Karup .....	34	24	58	-	-	-
771 Kjellerup .....	85	75	160	2	1	3
773 Morsø .....	167	123	290	2	1	3
775 Møldrup .....	49	27	76	-	-	-
777 Sallingsund .....	35	24	59	2	-	2
779 Skive .....	146	132	278	1	-	1
781 Spøttrup .....	42	28	70	-	-	-
783 Sundsøre .....	50	37	87	1	-	1
785 Sydthy .....	82	87	169	2	-	2
787 Thisted .....	209	179	388	2	1	3
789 Tjele .....	49	32	81	1	3	4
791 Viborg .....	200	228	428	1	1	2
793 Ålestrup .....	44	33	77	1	-	1
<b>I alt .....</b>	<b>1 385</b>	<b>1 180</b>	<b>2 565</b>	<b>17</b>	<b>7</b>	<b>24</b>
<b>Nordjyllands amtskommune</b>						
801 Arden .....	47	48	95	-	1	1
803 Brovst .....	57	40	97	1	-	1
805 Brønderslev .....	107	105	212	1	1	2
807 Dronninglund .....	97	78	175	-	1	1
809 Farsø .....	57	40	97	1	-	1
811 Fjerritslev .....	58	50	108	1	-	1
813 Frederikshavn .....	186	160	346	-	1	1
815 Hadsund .....	56	60	116	1	-	1
817 Hals .....	58	52	110	1	-	1
819 Hirtshals .....	93	63	156	-	1	1
821 Hjørring .....	188	169	357	2	-	2
823 Hobro .....	87	71	158	1	-	1
825 Læsø .....	23	17	40	-	-	-
827 Løgstør .....	86	67	153	1	1	2
829 Løkken-Vrå .....	79	64	143	-	3	3
831 Nibe .....	36	32	68	-	-	-
833 Nørager .....	35	31	66	-	-	-
835 Pandrup .....	73	51	124	-	-	-
837 Sejlflod .....	50	36	86	-	-	-
839 Sindal .....	57	57	114	1	-	1
841 Skagen .....	81	42	123	1	-	1
843 Skørping .....	63	47	110	1	2	3
845 Støvring .....	63	42	105	4	1	5
847 Sæby .....	102	77	179	1	1	2
849 Åbybro .....	60	46	106	1	-	1
851 Ålborg .....	954	905	1 859	15	8	23
861 Års .....	83	66	149	-	-	-
<b>I alt .....</b>	<b>2 936</b>	<b>2 516</b>	<b>5 452</b>	<b>34</b>	<b>21</b>	<b>55</b>
<b>Hele landet .....</b>	<b>30 222</b>	<b>27 914</b>	<b>58 136</b>	<b>290</b>	<b>177</b>	<b>467</b>



**E. Vielser**

**Tabel 45. Antal vielser fordelt efter vielsesmåned**  
Marriages by month

	Antal vielser				Gnstl. pr. dag				Fordelingen af 1 200 <sup>1</sup>			
	1981-85 gnstl.		1987		1981-85 gnstl.		1987		1981-85 gnstl.		1987	
	Vielser i alt	Heraf borgerlige	Vielser i alt	Heraf borgerlige	Vielser i alt	Heraf borgerlige	Vielser i alt	Heraf borgerlige	Vielser i alt	Heraf borgerlige	Vielser i alt	Heraf borgerlige
1	2	3	4	5	6	7	8	9	10	11	12	
Januar . . . . .	1 080	657	1 211	758	35	21	39	24	47	64	46	63
Februar . . . . .	1 251	750	1 260	767	44	27	45	27	60	81	53	70
Marts . . . . .	1 650	883	1 410	801	53	28	45	26	72	87	54	66
April . . . . .	2 204	901	2 457	1 088	73	30	82	36	100	91	96	93
Maj . . . . .	3 363	1 208	3 820	1 533	108	39	123	49	147	118	145	127
Juni . . . . .	3 433	1 248	4 451	1 530	114	42	148	51	155	126	174	131
Juli . . . . .	3 030	1 274	3 232	1 452	98	41	104	47	133	125	123	120
August . . . . .	3 162	1 163	4 417	1 554	102	38	142	50	138	114	167	129
September . . . . .	2 221	949	2 529	1 145	74	32	84	38	101	96	99	98
Oktober . . . . .	2 114	988	2 598	1 298	68	32	84	42	93	97	99	108
November . . . . .	1 721	897	1 867	1 039	57	30	62	35	78	91	73	89
December . . . . .	1 728	1 127	1 880	1 273	56	36	61	41	76	110	71	106
<b>I alt . . . . .</b>	<b>26 957</b>	<b>12 045</b>	<b>31 132</b>	<b>14 238</b>	<b>74</b>	<b>33</b>	<b>85</b>	<b>39</b>	<b>1 200</b>	<b>1 200</b>	<b>1 200</b>	<b>1 200</b>

<sup>1</sup> Idet der er taget hensyn til månedernes forskellige længde.

TRANSLATION. - HEADING, Columns 1-4: number of marriages; 5-8: daily average; 9-12: distribution of 1 200 (adjusted for length of month); 1, 3, 5, 7, 9 and 11: total; 2, 4, 6, 8, 10 and 12: of which civil.

**Tabel 46. Antal vielser 1987 fordelt efter parternes ægteskabelige stilling før vielsen**  
Marriages 1987 by previous marital status of both spouses

Bruden	Brudgommen									
	Vielser i alt					Heraf borgerlige				
	Ugift	Enke- mand	Fra- skilt	Uop- lyst	I alt	Ugift	Enke- mand	Fra- skilt	Uop- lyst	I alt
1	2	3	4	5	6	7	8	9	10	
a. Ugift . . . . .	19 088	102	2 687	792	22 669	6 587	44	1 393	501	8 525
b. Enke . . . . .	181	163	330	14	688	106	88	210	10	414
c. Fraskilt . . . . .	2 650	277	4 051	260	7 238	1 617	177	2 855	219	4 868
d. Uoplyst . . . . .	339	10	188	-	537	264	8	159	-	431
<b>a-d. I alt . . . . .</b>	<b>22 258</b>	<b>552</b>	<b>7 256</b>	<b>1 066</b>	<b>31 132</b>	<b>8 574</b>	<b>317</b>	<b>4 617</b>	<b>730</b>	<b>14 238</b>

TRANSLATION. - HEADING, Columns 1-10: bridegroom; 1-5: marriages, total; 6-10: of which civil marriages; 1 and 6: single; 2 and 7: widowed; 3 and 8: divorced; 4 and 9: not stated; 5 and 10: total. - FRONT COLUMN: bride; a: single; b: widowed; c: divorced; d: not stated; a-d: total.

**Tabel 47. Antal vielser 1985-1987 fordelt efter parternes alder og ægteskabelige stilling før vielsen**

Marriages 1985-1987 by age and previous marital status of both spouses

Aldersklasser	Brudgomme					Brude				
	Ugifte 1	Enke- mænd 2	Fra- skilte 3	Uoplyst 4	I alt 5	Ugifte 6	Enker 7	Fra- skilte 8	Uoplyst 9	I alt 10
<b>1985</b>										
Under 18 år .....	4	-	-	-	4	72	-	-	-	72
18-19 år .....	178	-	1	-	179	835	-	4	-	839
20-21 » .....	881	-	3	-	884	2 622	1	23	-	2 646
22-24 » .....	3 667	-	46	-	3 713	6 210	2	190	-	6 402
25-29 » .....	9 226	-	477	1	9 704	8 043	26	1 042	-	9 111
30-34 » .....	4 672	15	1 256	1	5 944	2 638	45	1 590	-	4 273
35-39 » .....	1 614	31	1 805	1	3 451	698	57	1 690	-	2 445
40-44 » .....	440	54	1 474	-	1 968	195	97	1 181	-	1 473
45-49 » .....	140	61	924	-	1 125	73	114	659	-	846
50-54 » .....	68	67	497	1	633	27	95	256	-	378
55-59 » .....	49	105	283	-	437	26	76	123	-	225
60-64 » .....	32	80	121	-	233	15	61	44	-	120
65-69 » .....	10	47	61	1	119	8	49	25	-	82
70 år og derover .....	20	99	48	-	167	11	51	18	-	80
Uoplyst .....	-	-	-	761	761	-	-	-	330	330
<b>I alt .....</b>	<b>21 001</b>	<b>559</b>	<b>6 996</b>	<b>766</b>	<b>29 322</b>	<b>21 473</b>	<b>674</b>	<b>6 845</b>	<b>330</b>	<b>29 322</b>
<b>1986</b>										
Under 18 år .....	9	-	-	-	9	90	-	-	-	90
18-19 år .....	177	-	5	-	182	829	-	4	-	833
20-21 » .....	844	1	10	-	855	2 515	-	30	-	2 545
22-24 » .....	3 632	-	44	-	3 676	6 372	-	160	-	6 532
25-29 » .....	9 586	6	450	-	10 042	8 659	18	982	-	9 659
30-34 » .....	4 962	15	1 204	-	6 181	2 972	56	1 490	-	4 518
35-39 » .....	1 769	33	1 766	-	3 568	778	66	1 687	-	2 531
40-44 » .....	560	48	1 632	-	2 240	258	104	1 341	-	1 703
45-49 » .....	154	73	977	-	1 204	91	106	767	-	964
50-54 » .....	70	80	574	-	724	47	112	318	-	477
55-59 » .....	57	105	341	-	503	26	71	138	-	235
60-64 » .....	30	75	167	-	272	10	61	57	-	128
65-69 » .....	16	62	48	-	126	7	46	30	-	83
70 år og derover .....	16	95	47	-	158	5	58	22	-	85
Uoplyst .....	-	-	-	1 033	1 033	-	-	-	390	390
<b>I alt .....</b>	<b>21 882</b>	<b>593</b>	<b>7 265</b>	<b>1 033</b>	<b>30 773</b>	<b>22 659</b>	<b>698</b>	<b>7 026</b>	<b>390</b>	<b>30 773</b>
<b>1987</b>										
Under 18 år .....	5	-	-	-	5	94	-	-	-	94
18-19 år .....	151	-	5	-	156	730	-	4	-	734
20-21 » .....	843	-	13	-	856	2 168	-	27	-	2 195
22-24 » .....	3 497	-	61	-	3 558	6 230	1	191	-	6 422
25-29 » .....	9 603	3	413	-	10 019	8 908	28	961	-	9 897
30-34 » .....	5 217	11	1 030	-	6 258	3 231	40	1 447	-	4 718
35-39 » .....	1 915	32	1 575	-	3 522	874	62	1 619	-	2 555
40-44 » .....	643	60	1 816	-	2 519	238	99	1 559	-	1 896
45-49 » .....	174	57	1 080	-	1 311	87	133	843	-	1 063
50-54 » .....	92	76	646	-	814	47	107	339	-	493
55-59 » .....	49	109	358	-	516	18	63	152	-	233
60-64 » .....	28	69	131	-	228	22	63	50	-	135
65-69 » .....	18	60	73	-	151	13	39	22	-	74
70 år og derover .....	23	75	55	-	153	9	53	24	-	86
Uoplyst .....	-	-	-	1 066	1 066	-	-	-	537	537
<b>I alt .....</b>	<b>22 258</b>	<b>552</b>	<b>7 256</b>	<b>1 066</b>	<b>31 132</b>	<b>22 669</b>	<b>688</b>	<b>7 238</b>	<b>537</b>	<b>31 132</b>

TRANSLATION. - HEADING, Columns 1-5: bridegrooms; 6-10: brides; 1 and 6: single; 2 and 7: widowed; 3 and 8 divorced; 4 and 9: not stated; 5 and 10: total. - FRONT COLUMN: age groups.

**Tabel 48. Antal vielser 1987 fordelt efter de viedes indbyrdes alder og ægteskabelige stilling**  
 Marriages 1987 by age and previous marital status of both spouses

Brudens alder	Brudgommens alder												Uoplyst	I alt	
	Under 20 år	20-24 år	25-29 år	30-34 år	35-39 år	40-44 år	45-49 år	50-54 år	55-59 år	60-64 år	65-69 år	70 år og derover			13
<b>A. Viesler hvor begge parter var ugifte før vielsen</b>															
Under 20 år	59	413	112	27	3	1	-	-	-	1	-	-	-	-	616
20-24 år	56	2 989	3 679	691	106	19	4	2	-	-	-	-	-	-	7 546
25-29 »	10	607	4 486	2 199	359	58	4	3	-	-	-	-	-	-	7 726
30-34 »	1	43	449	1 282	558	112	10	3	2	-	-	-	-	-	2 460
35-39 »	-	2	38	164	246	97	15	4	-	-	1	-	-	-	567
40-44 »	-	-	6	13	31	42	22	4	3	-	-	-	-	-	121
45-49 »	-	-	-	-	4	4	7	2	1	-	2	1	-	-	21
50-54 »	-	-	-	-	-	1	1	4	2	2	-	-	-	-	10
55-59 »	-	-	-	-	-	-	-	-	1	4	1	1	-	-	7
60-64 »	-	-	-	-	-	-	-	1	3	1	-	3	-	-	8
65-69 »	-	-	-	-	-	-	-	-	-	-	-	2	-	-	2
70 år og derover	-	-	-	-	-	-	1	-	-	-	-	3	-	-	4
Uoplyst	-	-	-	-	-	-	-	-	-	-	-	-	-	-	-
<b>I alt</b>	<b>126</b>	<b>4 054</b>	<b>8 770</b>	<b>4 376</b>	<b>1 307</b>	<b>334</b>	<b>64</b>	<b>23</b>	<b>12</b>	<b>8</b>	<b>4</b>	<b>10</b>	<b>-</b>	<b>19 088</b>	
<b>B. Viesler hvor begge parter var i enkestand før vielsen</b>															
Under 20 år	-	-	-	-	-	-	-	-	-	-	-	-	-	-	-
20-24 år	-	-	-	-	-	-	-	-	-	-	-	-	-	-	-
25-29 »	-	-	-	-	-	-	-	-	-	-	-	-	-	-	-
30-34 »	-	-	-	-	-	1	1	-	-	-	-	-	-	-	2
35-39 »	-	-	-	-	-	2	-	1	-	-	-	-	-	-	3
40-44 »	-	-	-	-	-	2	2	2	1	-	-	-	-	-	7
45-49 »	-	-	-	-	-	1	3	6	4	2	-	-	-	-	16
50-54 »	-	-	-	-	-	-	-	5	12	8	2	-	-	-	27
55-59 »	-	-	-	-	-	-	-	3	14	5	1	2	-	-	25
60-64 »	-	-	-	-	-	-	1	-	10	8	11	2	-	-	32
65-69 »	-	-	-	-	-	-	1	-	2	3	3	6	-	-	15
70 år og derover	-	-	-	-	-	-	-	-	1	1	3	31	-	-	36
Uoplyst	-	-	-	-	-	-	-	-	-	-	-	-	-	-	-
<b>I alt</b>	<b>-</b>	<b>-</b>	<b>-</b>	<b>-</b>	<b>-</b>	<b>6</b>	<b>8</b>	<b>17</b>	<b>44</b>	<b>27</b>	<b>20</b>	<b>41</b>	<b>-</b>	<b>163</b>	

**før vielsen**

Brudens alder	Brudgommens alder												Uop- lyst	I alt
	Under 20 år	20-24 år	25-29 år	30-34 år	35-39 år	40-44 år	45-49 år	50-54 år	55-59 år	60-64 år	65-69 år	70 år og der- over		
	1	2	3	4	5	6	7	8	9	10	11	12	13	14

**C. Viesler hvor begge parter var fraskilte før vielsen**

Under 20 år	-	1	-	-	-	-	-	-	-	-	-	-	-	-	1
20-24 år	-	7	11	16	13	3	2	-	-	-	-	-	-	-	52
25-29 »	-	8	62	101	81	52	13	4	-	-	1	-	-	-	322
30-34 »	1	5	34	155	221	162	68	14	6	1	-	-	-	-	667
35-39 »	2	5	14	81	265	358	146	49	17	6	1	-	-	-	944
40-44 »	-	-	4	38	168	398	275	139	47	12	3	1	-	-	1 085
45-49 »	-	1	-	10	27	122	202	136	80	21	7	2	-	-	608
50-54 »	-	-	-	1	3	18	42	93	47	24	7	4	-	-	239
55-59 »	-	1	-	1	-	4	3	19	27	10	9	7	-	-	81
60-64 »	-	-	-	-	1	-	-	3	8	10	6	5	-	-	33
65-69 »	-	-	-	-	-	-	-	2	-	-	2	3	-	-	7
70 år og derover	-	-	-	-	-	-	-	-	1	-	2	9	-	-	12
Uoplyst	-	-	-	-	-	-	-	-	-	-	-	-	-	-	-
<b>I alt</b>	<b>3</b>	<b>28</b>	<b>125</b>	<b>403</b>	<b>779</b>	<b>1 117</b>	<b>751</b>	<b>459</b>	<b>233</b>	<b>84</b>	<b>38</b>	<b>31</b>	<b>-</b>	<b>-</b>	<b>4 051</b>

**D. Samtlige viesler<sup>1</sup>**

Under 20 år	59	423	127	34	9	5	3	-	-	1	-	-	167	828
20-24 år	60	3 071	3 870	884	226	86	24	6	3	-	-	1	386	8 617
25-29 »	15	714	4 948	2 744	811	291	84	39	8	1	2	-	240	9 897
30-34 »	3	84	730	1 867	1 172	542	164	41	14	3	1	-	97	4 718
35-39 »	2	25	163	454	799	670	234	89	30	8	3	2	76	2 555
40-44 »	-	8	40	136	346	612	387	201	84	22	10	3	47	1 896
45-49 »	1	2	8	26	81	195	299	218	140	37	21	7	28	1 063
50-54 »	-	-	1	7	17	45	72	150	107	51	20	9	14	493
55-59 »	-	1	-	3	3	12	10	39	71	46	28	14	6	233
60-64 »	-	-	-	-	2	-	3	8	31	35	32	21	3	135
65-69 »	-	-	-	-	1	-	1	3	8	12	18	31	-	74
70 år og derover	-	-	-	-	-	1	3	1	2	5	10	62	2	86
Uoplyst	21	86	132	103	55	60	27	19	18	7	6	3	-	537
<b>I alt</b>	<b>161</b>	<b>4 414</b>	<b>10 019</b>	<b>6 258</b>	<b>3 522</b>	<b>2 519</b>	<b>1 311</b>	<b>814</b>	<b>516</b>	<b>228</b>	<b>151</b>	<b>153</b>	<b>1 066</b>	<b>31 132</b>

ANM. De øvrige civilstandskombinationer forefindes som manuskript i Danmarks Statistik.

<sup>1</sup> Incl. samtlige mulige civilstandskombinationer (fx ugifte viet til fraskilte).

TRANSLATION. - HEADING, Columns 1-13: age of bridegroom; 13: not stated; 14: total. - FRONT COLUMN: age of bride; A: both spouses single before marriage; B: both spouses widowed before marriage; C: both spouses divorced before marriage; D: marriages, total, incl. all possible combinations (e.g. single married to divorced).

**Tabel 49. Antal vielser 1987 fordelt efter parternes alder**  
Marriages 1987 by age of both spouses

Brudens alder	Brudgommens								
	18 år	19 år	20 år	21 år	22 år	23 år	24 år	25 år	26 år
	1	2	3	4	5	6	7	8	9
15 år	-	2	1	-	-	-	-	-	-
16 »	-	1	1	-	4	3	-	-	-
17 »	3	2	3	10	5	4	1	3	1
18 »	7	14	39	39	28	25	20	7	10
19 »	10	20	39	63	57	46	35	29	13
20 »	5	18	59	102	108	111	100	69	69
21 »	5	11	35	106	134	179	178	139	95
22 »	1	13	46	82	171	217	234	237	184
23 »	-	3	19	54	109	231	296	285	267
24 »	2	2	10	30	50	143	267	330	328
25 »	2	3	8	26	37	77	166	244	329
26 »	-	3	7	9	26	50	83	160	216
27 »	1	1	5	6	14	27	42	89	149
28 »	2	1	2	4	10	18	41	66	68
29 »	2	-	5	4	7	10	30	29	66
30 »	1	-	-	3	8	7	12	19	39
31 »	-	-	1	2	3	5	5	11	26
32 »	-	1	1	1	3	5	7	8	16
33 »	-	1	1	-	2	4	1	4	14
34 »	-	-	-	2	3	5	3	8	10
35 år og derover	2	1	1	3	6	13	13	26	30
Uoplyst	8	13	10	17	17	19	23	29	27
<b>I alt</b>	<b>51<sup>1</sup></b>	<b>110</b>	<b>293</b>	<b>563</b>	<b>802</b>	<b>1 199</b>	<b>1 557</b>	<b>1 792</b>	<b>1 957</b>

<sup>1</sup> Heri medregnet 5 brudgomme under 18 år. <sup>2</sup> Heri medregnet 1 brud under 15 år.

TRANSLATION. - HEADING, Columns 1-19: age of bridegroom; 19: not stated; 20: total.

**Tabel 50. Antal viede 1987 pr. 1 000 personer fordelt efter køn, civilstand og alder**  
Persons marrying 1987 per 1 000 population, by sex, marital status and age

Aldersklasser	Mænd					Kvinder				
	Ugifte	Enke-mænd	Fra-skilte	I alt	Gennem-snitlig vielses-alder	Ugifte	Enker	Fra-skilte	I alt	Gennem-snitlig vielses-alder
	1	2	3	4	5	6	7	8	9	10
<b>I alt</b>	<b>34,1</b>	<b>7,3</b>	<b>51,7</b>	<b>34,6</b>	<b>33,0</b>	<b>37,2</b>	<b>2,4</b>	<b>41,1</b>	<b>28,6</b>	<b>30,1</b>
Under 20 år <sup>1</sup>	2,0	-	<sup>2</sup>	2,1	19,2	4,6	-	163,3	4,6	18,9
20-24 år	21,1	-	147,7	21,4	23,2	47,5	22,7	138,9	48,3	23,0
25-29 »	68,6	51,7	104,3	69,6	27,6	92,0	105,9	120,0	94,2	27,3
30-34 »	63,3	55,7	85,9	66,1	32,2	66,5	55,6	86,8	71,5	32,2
35-39 »	41,5	63,2	78,4	52,7	37,4	36,8	39,3	66,8	51,6	37,3
40-44 »	23,3	53,3	67,4	45,2	42,2	17,8	29,8	53,0	41,2	42,3
45-49 »	11,5	37,0	52,5	35,2	47,3	11,4	25,4	39,2	31,0	47,3
50-54 »	8,0	30,4	40,6	27,1	52,3	7,2	11,7	20,5	15,3	52,2
55-59 »	4,5	25,1	29,1	18,8	57,4	2,6	4,0	11,1	6,4	57,3
60-64 »	2,8	10,0	12,8	8,4	62,3	2,8	2,4	4,0	2,9	62,3
65-69 »	2,0	5,9	9,5	5,7	67,2	1,5	1,0	2,0	1,3	67,3
70 år og derover	1,4	1,6	5,4	2,0	75,9	0,3	0,3	1,2	0,4	76,2

<sup>1</sup> Kvinder 15-19 år, mænd 18-19 år. <sup>2</sup> For få observationer til at beregne denne størrelse.

ANM. Den gennemsnitlige vielsesalder var i 1987 ved første ægteskab 29,4 år for mænd og 26,8 år for kvinder.

TRANSLATION. - HEADING, Columns 1-5: males; 6-10: females; 1 and 6: single; 2 and 7: widowed; 3 and 8: divorced; 4 and 9: total; 5 and 10: average age at marriage. - FRONT COLUMN: age groups.



alder										I alt	Age of bride
27 år	28 år	29 år	30 år	31 år	32 år	33 år	34 år	35 år og derover	Uoplyst		
10	11	12	13	14	15	16	17	18	19	20	
-	-	-	-	-	-	-	-	-	6	9 <sup>2</sup>	15 years
-	-	-	-	-	-	-	-	-	13	22	16 "
1	1	2	1	-	1	-	-	1	24	63	17 "
6	3	9	5	3	-	2	1	5	52	275	18 "
19	13	10	8	4	7	2	-	12	72	459	19 "
51	29	24	17	7	10	2	9	23	77	890	20 "
78	60	54	37	23	17	19	8	39	88	1 305	21 "
145	103	98	60	37	31	24	14	65	89	1 851	22 "
204	158	146	83	47	39	25	29	91	70	2 156	23 "
278	219	220	120	88	63	44	31	128	62	2 415	24 "
300	282	303	141	102	73	63	37	192	67	2 452	25 "
278	256	293	182	110	84	72	60	200	50	2 139	26 "
226	264	279	168	128	105	83	70	224	49	1 930	27 "
122	197	277	191	129	118	81	66	253	34	1 680	28 "
83	133	239	188	173	124	107	89	367	40	1 696	29 "
51	67	105	136	122	123	114	87	357	29	1 280	30 "
33	29	67	81	85	92	81	75	376	20	992	31 "
29	37	52	60	67	76	94	81	385	14	937	32 "
10	16	30	43	61	58	73	56	418	21	813	33 "
11	17	21	29	27	33	47	66	401	13	696	34 "
31	52	73	85	89	131	149	172	5 482	176	6 535	35 years and over
25	25	26	25	20	23	22	13	195	-	537	Not stated
<b>1 981</b>	<b>1 961</b>	<b>2 328</b>	<b>1 660</b>	<b>1 322</b>	<b>1 208</b>	<b>1 104</b>	<b>964</b>	<b>9 214</b>	<b>1 066</b>	<b>31 132</b>	<b>Total</b>

Tabel 51. **Antal viede pr. 1 000 ikke-gifte 1978-1987 fordelt efter køn og alder**  
 Persons marrying per 1 000 non-married 1978-1987, by sex and age

Aldersklasser	1978	1979	1980	1981	1982	1983	1984	1985	1986	1987
<b>A. Mænd i alt.....</b>	<b>42,8</b>	<b>39,8</b>	<b>36,7</b>	<b>34,0</b>	<b>31,6</b>	<b>34,0</b>	<b>34,8</b>	<b>34,4</b>	<b>34,9</b>	<b>34,6</b>
Under 20 år <sup>1</sup> .....	4,3	3,8	3,1	2,3	2,0	2,4	1,9	2,1	2,3	2,1
20-24 år .....	48,3	42,6	36,8	31,9	26,5	25,9	25,2	23,7	22,5	21,4
25-29 " .....	96,4	90,6	80,8	73,0	67,9	71,0	72,7	70,7	71,2	69,6
30-34 " .....	79,3	72,0	67,6	62,7	59,9	65,5	67,9	68,5	68,0	66,1
35-39 " .....	56,7	54,7	52,3	49,5	49,2	53,2	53,7	53,8	54,3	52,7
40-44 " .....	41,5	38,7	37,1	38,6	34,3	42,9	43,6	42,6	43,7	45,2
45-49 " .....	30,6	29,8	28,8	29,3	27,5	30,9	32,1	33,9	34,4	35,2
50-54 " .....	22,2	20,8	21,8	21,4	20,8	23,4	23,0	22,4	25,1	27,1
55-59 " .....	15,5	14,4	14,4	14,6	13,6	16,8	17,9	16,5	18,6	18,8
60-64 " .....	8,1	8,2	7,6	8,2	6,4	8,8	9,6	8,5	10,1	8,4
65-69 " .....	4,9	4,4	4,0	4,7	4,8	5,5	5,3	4,7	4,9	5,7
70 år og derover .....	2,0	1,8	2,0	2,1	1,8	1,9	2,2	2,2	2,1	2,0
<b>B. Kvinder i alt.....</b>	<b>32,9</b>	<b>31,1</b>	<b>28,7</b>	<b>26,7</b>	<b>24,8</b>	<b>26,9</b>	<b>27,9</b>	<b>28,0</b>	<b>28,9</b>	<b>28,6</b>
Under 20 år <sup>1</sup> .....	12,5	10,9	8,9	7,1	5,6	5,3	5,2	4,8	5,0	4,6
20-24 år .....	98,7	89,3	79,1	68,4	60,3	58,6	56,9	54,2	52,3	48,3
25-29 " .....	111,9	106,8	95,0	89,3	83,9	90,8	94,8	94,1	95,6	94,2
30-34 " .....	79,2	74,1	72,2	66,6	59,7	69,5	69,3	71,8	71,7	71,5
35-39 " .....	57,2	54,2	49,1	47,5	45,5	52,1	51,3	51,8	52,3	51,6
40-44 " .....	36,4	34,9	34,6	33,6	34,1	38,6	38,9	38,0	40,0	41,2
45-49 " .....	23,0	21,9	22,9	23,8	22,7	24,7	28,2	27,4	29,8	31,0
50-54 " .....	11,6	10,8	11,1	11,3	10,4	14,2	14,8	12,3	15,2	15,3
55-59 " .....	6,1	5,6	4,7	5,3	5,6	5,9	6,7	6,0	6,4	6,4
60-64 " .....	1,8	2,2	2,0	2,9	1,9	2,2	2,6	2,5	2,7	2,9
65-69 " .....	1,2	1,2	1,3	1,3	1,1	1,4	1,6	1,5	1,4	1,3
70 år og derover .....	0,3	0,3	0,3	0,4	0,4	0,3	0,4	0,3	0,4	0,4

<sup>1</sup> Kvinder 15-19 år, mænd 18-19 år.

**Tabel 52. Vielsestavler for hidtil ugifte personer for årene 1979–80, 1981–82, 1983–84, 1985–86**  
 Marriage tables for never-married persons, 1979–80, 1981–82, 1983–84, 1985–86 and 1987

Alder	Mænd									
	1979–80		1981–82		1983–84		1985–86		1987	
	Antal ugifte <sup>1</sup>	Vielses-hyppig-hed <sup>2</sup>	Antal ugifte <sup>1</sup>	Vielses-hyppig-hed <sup>2</sup>	Antal ugifte <sup>1</sup>	Vielses-hyppig-hed <sup>2</sup>	Antal ugifte <sup>1</sup>	Vielses-hyppig-hed <sup>2</sup>	Antal ugifte <sup>1</sup>	Vielses-hyppig-hed <sup>2</sup>
1	2	3	4	5	6	7	8	9	10	
18 år	10 000	21	10 000	13	10 000	11	10 000	13	10 000	12
19 »	9 979	55	9 987	37	9 989	32	9 987	32	9 988	31
20 »	9 924	135	9 950	94	9 957	78	9 955	69	9 957	68
21 »	9 790	263	9 856	183	9 879	147	9 886	131	9 889	126
22 »	9 533	407	9 676	289	9 734	234	9 756	212	9 764	201
23 »	9 145	538	9 396	406	9 506	353	9 549	313	9 568	296
24 »	8 653	665	9 015	511	9 170	488	9 250	439	9 285	416
25 »	8 078	759	8 554	586	8 723	597	8 844	565	8 899	505
26 »	7 465	803	8 053	640	8 202	655	8 344	636	8 450	595
27 »	6 866	807	7 538	671	7 665	686	7 813	670	7 947	684
28 »	6 312	782	7 032	689	7 139	722	7 290	708	7 403	717
29 »	5 818	796	6 547	724	6 624	803	6 774	822	6 872	821
30 »	5 355	715	6 073	653	6 092	734	6 217	764	6 308	754
31 »	4 972	593	5 676	531	5 645	607	5 742	603	5 832	604
32 »	4 677	546	5 375	493	5 302	588	5 396	588	5 480	601
33 »	4 422	481	5 110	466	4 990	532	5 079	567	5 151	563
34 »	4 209	428	4 872	416	4 725	492	4 791	532	4 861	529
35 »	4 029	385	4 669	369	4 493	459	4 536	469	4 604	482
36 »	3 874	343	4 497	333	4 287	403	4 323	407	4 382	417
37 »	3 741	303	4 347	288	4 114	353	4 147	387	4 199	380
38 »	3 628	250	4 222	259	3 969	300	3 987	340	4 039	355
39 »	3 537	216	4 113	236	3 850	287	3 851	322	3 896	352
40 »	3 461	191	4 016	196	3 740	254	3 727	278	3 759	312
41 »	3 395	166	3 937	160	3 645	203	3 623	197	3 642	232
42 »	3 339	145	3 874	147	3 571	194	3 552	199	3 558	196
43 »	3 291	120	3 817	147	3 502	156	3 481	199	3 488	180
44 »	3 252	101	3 761	138	3 447	127	3 412	171	3 425	154
45 »	3 219	99	3 709	109	3 403	135	3 354	136	3 372	135
46 »	3 187	103	3 669	88	3 357	118	3 308	111	3 326	122
47 »	3 154	96	3 637	85	3 317	89	3 271	103	3 285	96
48 »	3 124	87	3 606	83	3 287	85	3 237	96	3 253	101
49 »	3 097	95	3 576	95	3 259	83	3 206	99	3 220	115
50 »	3 068	92	3 542	79	3 232	61	3 174	72	3 183	106
51 »	3 040	61	3 514	58	3 212	44	3 151	47	3 149	84
52 »	3 021	46	3 494	57	3 198	61	3 136	48	3 123	88
53 »	3 007	48	3 474	39	3 178	55	3 121	50	3 096	75
54 »	2 993	48	3 460	39	3 161	31	3 105	68	3 073	42
55 »	2 979	39	3 447	49	3 151	31	3 084	59	3 060	54
60 »	2 924	36	3 382	35	3 087	51	3 004	40	2 989	29
65 »	2 886	13	3 343	23	3 042	23	2 960	23	2 951	19

<sup>1</sup> Kolonnen »antal ugifte« angiver, hvorledes 10 000 ugifte ville svinde i antal, hvis indgåelse af ægteskab var eneste grund til afgang.

<sup>2</sup> Tallene angiver (i 10 000-dele) hyppigheden af vielse for hidtil ugifte i løbet af et år, fra en fødselsdag til den næste.

ANM. Vielsestavler er tidligere blevet offentliggjort i tabelværkerne »Ægteskaber, fødte og døde«, senest for perioden 1956–1969 (Statistisk Tabelværk 1973:XI).

og 1987

Alder	Kvinder									
	1979-80		1981-82		1983-84		1985-86		1987	
	Antal ugifte <sup>1</sup>	Vielses- hyppig- hed <sup>2</sup>	Antal ugifte <sup>1</sup>	Vielses- hyppig- hed <sup>2</sup>	Antal ugifte <sup>1</sup>	Vielses- hyppig- hed <sup>2</sup>	Antal ugifte <sup>1</sup>	Vielses- hyppig- hed <sup>2</sup>	Antal ugifte <sup>1</sup>	Vielses- hyppig- hed <sup>2</sup>
11	12	13	14	15	16	17	18	19	20	
15 år.....	10 000	2	10 000	2	10 000	2	10 000	3	10 000	3
16 ».....	9 998	10	9 998	6	9 998	5	9 997	8	9 997	9
17 ».....	9 988	56	9 992	34	9 993	23	9 989	31	9 988	31
18 ».....	9 932	161	9 958	105	9 970	80	9 958	77	9 957	71
19 ».....	9 772	326	9 853	218	9 890	166	9 881	145	9 886	130
20 ».....	9 453	540	9 638	384	9 726	289	9 738	246	9 757	221
21 ».....	8 943	736	9 268	550	9 445	445	9 498	392	9 541	339
22 ».....	8 285	876	8 758	654	9 025	586	9 126	542	9 218	487
23 ».....	7 559	955	8 185	743	8 496	705	8 631	664	8 769	634
24 ».....	6 837	991	7 577	837	7 897	835	8 058	799	8 213	775
25 ».....	6 159	985	6 943	855	7 238	915	7 414	879	7 576	850
26 ».....	5 552	930	6 349	813	6 576	898	6 762	891	6 932	860
27 ».....	5 036	865	5 833	775	5 985	874	6 160	900	6 336	880
28 ».....	4 600	813	5 381	712	5 462	835	5 606	870	5 778	855
29 ».....	4 226	783	4 998	699	5 006	835	5 118	893	5 284	895
30 ».....	3 895	697	4 649	614	4 588	739	4 661	786	4 811	806
31 ».....	3 624	593	4 364	483	4 249	601	4 295	621	4 423	630
32 ».....	3 409	539	4 153	440	3 994	564	4 028	601	4 144	609
33 ».....	3 225	464	3 970	418	3 769	486	3 786	570	3 892	567
34 ».....	3 075	375	3 804	384	3 586	459	3 570	504	3 671	510
35 ».....	2 960	314	3 658	305	3 421	405	3 390	438	3 484	450
36 ».....	2 867	285	3 546	249	3 282	313	3 242	367	3 327	383
37 ».....	2 785	257	3 458	247	3 179	280	3 123	318	3 200	329
38 ».....	2 713	226	3 373	226	3 090	246	3 024	290	3 095	279
39 ».....	2 652	209	3 297	200	3 014	231	2 936	283	3 009	269
40 ».....	2 597	179	3 231	185	2 944	188	2 853	257	2 928	226
41 ».....	2 551	135	3 171	167	2 889	152	2 780	206	2 862	188
42 ».....	2 517	139	3 118	160	2 845	156	2 723	207	2 808	168
43 ».....	2 482	151	3 068	135	2 801	125	2 667	160	2 761	129
44 ».....	2 445	136	3 027	124	2 766	99	2 624	158	2 725	138
45 ».....	2 412	113	2 989	112	2 739	110	2 583	167	2 687	124
46 ».....	2 385	100	2 956	96	2 709	117	2 540	122	2 654	94
47 ».....	2 361	101	2 928	81	2 677	88	2 509	113	2 629	115
48 ».....	2 337	77	2 904	62	2 653	73	2 481	99	2 599	104
49 ».....	2 319	70	2 886	59	2 634	88	2 456	109	2 572	101
50 ».....	2 303	56	2 869	60	2 611	101	2 429	123	2 546	95
51 ».....	2 290	47	2 852	50	2 585	75	2 399	83	2 522	69
52 ».....	2 279	61	2 838	47	2 566	66	2 379	54	2 505	73
53 ».....	2 265	53	2 825	41	2 549	80	2 366	57	2 487	74
54 ».....	2 253	43	2 813	32	2 529	67	2 353	49	2 469	58
55 ».....	2 243	39	2 804	26	2 512	41	2 341	41	2 455	23
60 ».....	2 210	21	2 748	34	2 464	29	2 302	10	2 424	43
65 ».....	2 196	10	2 722	19	2 441	15	2 292	14	2 389	18

TRANSLATION. - HEADING, Columns 1-10: males; 11-20: females; Antal ugifte: never-married. Vielseshyppighed: first marriage rate; - FRONT COLUMN: age (years).

**Tabel 53. Antal viede 1987 fordelt efter mandens og kvindens bopælsamt m.v., vielsesmyndighed og pr. 1 000 ikke-gifte**

Persons marrying in 1987, by husband's and wife's counties of residence and by type of marriage ceremony; marriage rates (per 1 000 non-married)

	Mænd				Kvinder			
	Kirke- lige 1	Borger- lige 2	Viede i alt <sup>1</sup> 3	Pr. 1 000 ikke-gifte <sup>2</sup> 4	Kirke- lige 5	Borger- lige 6	Viede i alt <sup>1</sup> 7	Pr. 1 000 ikke-gifte <sup>2</sup> 8
Københavns kommune .....	1 391	1 749	3 249	54,7	1 405	1 841	3 383	63,0
Frederiksberg » .....	280	303	599	67,7	281	344	645	76,4
Københavns amtskommune .....	1 906	1 869	3 840	78,7	1 934	1 939	3 964	102,6
Frederiksborg » .....	1 152	1 015	2 205	86,0	1 174	1 038	2 256	114,1
Roskilde » .....	753	570	1 336	82,8	760	570	1 345	106,9
Vestsjællands » .....	862	716	1 589	70,6	860	736	1 612	95,4
Storstrøms » .....	758	580	1 347	71,7	763	575	1 348	97,3
Bornholms » .....	150	119	269	80,1	149	122	272	115,0
Fyns » .....	1 365	1 042	2 423	63,0	1 369	1 051	2 440	81,4
Sønderjyllands » .....	708	541	1 253	62,7	713	545	1 266	89,6
Ribe » .....	760	459	1 220	67,8	760	466	1 232	93,0
Vejle » .....	1 033	760	1 812	68,0	1 034	765	1 822	90,8
Ringkøbing » .....	993	471	1 474	69,3	1 005	475	1 497	98,5
Århus » .....	1 793	1 679	3 505	61,9	1 819	1 730	3 590	76,2
Viborg » .....	737	498	1 240	68,6	753	502	1 264	100,0
Nordjyllands » .....	1 500	1 074	2 585	63,4	1 518	1 093	2 625	86,8
Udlandet .....	200	793	1 186	.	44	446	571	.
<b>Hele landet .....</b>	<b>16 341</b>	<b>14 238</b>	<b>31 132</b>	<b>67,6</b>	<b>16 341</b>	<b>14 238</b>	<b>31 132</b>	<b>87,6</b>

<sup>1</sup> Incl. uoplyst vielsesmyndighed. <sup>2</sup> Viede i alt pr. 1 000 ikke-gifte 20-34 årige.

TRANSLATION. - HEADING, Columns 1-4: males; 5-8: females; 1 and 5: married in church; 2 and 6: married in civil ceremony; 3 and 7: persons marrying, total (incl. type of marriage ceremony unknown); 4 and 8: persons marrying per 1 000 non-married population aged 20-34 years. - FRONT COLUMN: counties; Udlandet: outside Denmark; Hele landet: all Denmark.

## **F. Opløste ægteskaber**

**Tabel 54. Antal indgåede og opløste ægteskaber 1962-1987**  
 Marriages contracted and dissolved 1962-1987

	Indgåede ægteskaber	Opløste ægteskaber				Flere indgåede end opløste ægteskaber	Opløste ægteskaber pr. 1 000 bestående	
		I alt	Ved mandens død	Ved hustruens død	Ved skilsmisse		Ved død	Ved skilsmisse
	1	2	3	4	5	6	7	8
1962	37 513	27 117	13 781	6 927	6 409	10 396	18,6	5,5
1963	38 580	27 352	13 805	7 087	6 460	11 228	18,6	5,5
1964	39 565	27 925	14 429	7 013	6 483	11 640	18,9	5,5
1965	41 693	28 552	14 759	7 266	6 527	13 141	19,2	5,4
1966	41 424	29 189	15 226	7 237	6 726	12 235	19,4	5,5
1967	41 158	28 984	14 984	7 061	6 939	12 174	18,8	5,7
1968	39 457	29 216	14 696	6 948	7 572	10 241	18,3	6,1
1969	39 158	31 033	15 076	7 002	8 955	8 125	18,6	7,2
1970	36 376	31 978	15 242	7 212	9 524	4 398	18,7	7,6
1971	32 801	36 044	15 601	7 042	13 401	÷ 3 243	18,7	10,8
1972	31 073	36 674	16 161	7 379	13 134	÷ 5 601	19,5	9,7
1973	30 813	35 639	15 960	7 042	12 637	÷ 4 826	19,1	10,2
1974	33 182	36 632	16 434	7 066	13 132	÷ 3 450	19,6	10,7
1975	31 782	36 292	16 067	6 961	13 264	÷ 4 510	19,3	10,6
1976	31 192	37 429	16 973	7 392	13 064	÷ 6 237	20,5	10,5
1977	32 174	36 428	16 202	6 843	13 383	÷ 4 254	19,5	10,8
1978	28 763	36 921	16 779	7 070	13 072	÷ 8 158	20,3	10,6
1979	27 842	37 578	17 238	7 296	13 044	÷ 9 736	21,0	10,7
1980	26 448	38 715	17 636	7 486	13 593	÷ 12 267	21,7	11,2
1981	25 411	39 360	17 556	7 379	14 425	÷ 13 949	21,8	12,1
1982	24 330	39 011	16 942	7 448	14 621	÷ 14 681	21,6	12,4
1983	27 096	39 589	17 502	7 324	14 763	÷ 12 493	22,2	12,7
1984	28 624	39 160	17 209	7 461	14 490	÷ 10 536	22,3	12,6
1985	29 322	39 189	17 422	7 382	14 385	÷ 9 867	22,6	12,6
1986	30 773	39 250	17 095	7 665	14 490	÷ 8 477	22,7	12,8
1987	31 132	39 066	17 161	7 524	14 381	÷ 7 934	22,8	12,7

TRANSLATION. - HEADING, Column 1: marriages contracted; 2-5: marriages dissolved; 2: total; 3: by death of husband; 4: by death of wife; 5: by divorce; 6: contracted minus dissolved; 7-8: marriages dissolved per 1 000 married couples; 7: by death; 8: by divorce.

**Tabel 55. Antal skilsmisser fordelt efter ægtefællernes alder**  
 Divorces by age of both spouses

Hustruens alder	Mandens alder													1987 i alt	1981-1985 gnstl.
	18-19 år	20-24 år	25-29 år	30-34 år	35-39 år	40-44 år	45-49 år	50-54 år	55-59 år	60-64 år	65-69 år	70 år og dero.	Uangiven		
	1	2	3	4	5	6	7	8	9	10	11	12	13	14	15
15-19 år	6	19	13	1	1	-	-	-	-	-	-	-	2	42	43
20-24 »	6	252	437	155	48	18	9	2	-	-	-	-	24	951	1 150
25-29 »	3	88	841	953	312	98	36	10	3	1	-	-	50	2 395	2 731
30-34 »	3	22	191	1 071	1 001	334	68	27	12	7	-	1	25	2 762	3 100
35-39 »	-	11	45	261	1 157	1 003	226	56	24	10	5	1	28	2 827	3 015
40-44 »	-	2	12	55	266	1 206	707	180	59	26	9	4	12	2 538	2 029
45-49 »	-	-	4	12	54	160	580	420	119	34	16	6	12	1 417	1 136
50-54 »	-	-	2	5	7	33	91	270	199	71	16	3	5	702	612
55-59 »	-	-	-	-	1	11	12	46	121	113	40	10	1	355	350
60-64 »	-	-	-	-	2	2	5	5	29	71	54	20	3	191	185
65-69 »	-	-	-	-	-	-	1	5	5	14	38	31	2	96	72
70 år og dero...	-	-	-	-	1	-	-	2	2	2	4	35	1	47	44
Uangiven	-	4	4	15	12	8	5	4	4	1	-	1	-	58	70
<b>1987 i alt</b>	<b>18</b>	<b>398</b>	<b>1 549</b>	<b>2 528</b>	<b>2 862</b>	<b>2 873</b>	<b>1 740</b>	<b>1 027</b>	<b>577</b>	<b>350</b>	<b>182</b>	<b>112</b>	<b>165</b>	<b>14 381</b>	<b>.</b>
1981-85 gnstl..	7	430	1 891	2 980	3 270	2 280	1 471	933	554	308	160	101	152	.	14 537

TRANSLATION. - HEADING, Columns 1-13: age of husband; 13: not stated; 14: total; 15: average. - FRONT COLUMN: age of wife.

**Tabel 56. Antal skilsmisser fordelt efter ægteskabets varighed og hustruens alder**  
Divorces by duration of marriage and age of wife

Hustruens alder	Ægteskabets varighed													1987 i alt	1981-1985 gnstl.	
	Under 1 år	1 år	2 år	3 år	4 år	5 år	6-7 år	8-9 år	10-14 år	15-19 år	20-24 år	25 år og derover	Uangiven			
	1	2	3	4	5	6	7	8	9	10	11	12	13			14
15-19 år	24	12	4	-	2	-	-	-	-	-	-	-	-	-	42	43
20-24 »	98	205	291	197	89	41	26	1	-	-	-	-	3	951	1 150	
25-29 »	96	181	331	356	340	304	458	258	63	-	-	-	8	2 395	2 731	
30-34 »	54	116	176	194	197	176	401	490	872	81	-	-	5	2 762	3 100	
35-39 »	38	80	86	106	111	105	200	200	807	967	114	-	13	2 827	3 015	
40-44 »	26	57	74	80	70	53	113	112	319	660	884	81	9	2 538	2 029	
45-49 »	10	22	41	25	27	23	59	52	122	132	402	496	6	1 417	1 136	
50-54 »	6	7	12	15	19	11	22	18	51	39	92	393	17	702	612	
55-59 »	1	2	5	5	6	3	14	10	23	19	21	239	7	355	350	
60-64 »	1	4	3	2	6	1	3	9	17	13	11	115	6	191	185	
65-69 »	-	-	-	2	-	4	2	3	2	7	3	67	6	96	72	
70 år og derover	-	-	1	3	3	2	1	6	3	1	1	25	1	47	44	
Uangiven	2	-	5	4	3	3	5	6	7	6	1	4	12	58	70	
<b>1987 i alt</b>	<b>356</b>	<b>686</b>	<b>1 029</b>	<b>989</b>	<b>873</b>	<b>726</b>	<b>1 304</b>	<b>1 165</b>	<b>2 286</b>	<b>1 925</b>	<b>1 529</b>	<b>1 420</b>	<b>93</b>	<b>14 381</b>	.	
1981-85 gnstl.	271	592	961	1 007	948	876	1 499	1 230	2 428	2 067	1 306	1 216	136	.	14 537	

TRANSLATION. - HEADING, Columns 1-13: duration of marriage; 13: not stated; 14: total; 15: average. - FRONT COLUMN: age of wife.

**Tabel 57. Antal skilsmisser fordelt efter ægteskabets varighed**  
Divorces by duration of marriage

	1961-1965 gnstl.	1966-1970 gnstl.	1972-1975 gnstl.	1976-1980 gnstl.	1981-1985 gnstl.	1987
<b>A. Ægteskabets varighed</b>						
Under 1 år	86	112	210	248	271	356
1 år	264	302	558	562	592	686
2 »	451	542	883	925	961	1 029
3 »	538	721	985	964	1 007	989
4 »	532	730	977	897	948	873
5 »	1 817	620	926	826	876	726
6 »		526	838	743	790	682
7 »		455	766	663	709	622
8 »		363	676	624	656	565
9 »		330	604	583	574	600
10-14 år	1 050	1 164	2 090	2 424	2 428	2 286
15-19 »	725	837	1 260	1 569	2 067	1 925
20-24 »	481	612	854	949	1 306	1 529
25 år og derover	553	629	910	1 001	1 216	1 420
Uangiven	-	-	505	253	136	93
<b>B. I alt</b>	<b>6 497</b>	<b>7 943</b>	<b>13 042</b>	<b>13 231</b>	<b>14 537</b>	<b>14 381</b>
<b>C. Gennemsnitlig varighed</b>	<b>10,9</b>	<b>10,6</b>	<b>10,5</b>	<b>11,0</b>	<b>11,6</b>	<b>11,9</b>

TRANSLATION. - FRONT COLUMN: A: duration of marriage; B: total number of divorces; C: average duration of marriages.

**Tabel 58. Antal skilsmisser 1984–1987 fordelt efter, hvornår ægteskabet blev stiftet**  
 Divorces 1984–1987 by year of marriage

Vielsesår	Antal indgåede ægteskaber 1	Antal skilsmisser			
		1984 2	1985 3	1986 4	1987 5
Før 1940	...	23	22	17	10
1940	35 262	5	12	6	3
1941	33 719	8	7	4	10
1942	35 825	13	15	9	8
1943	36 738	16	14	10	9
1944	37 524	18	16	14	13
1945	36 341	26	30	20	16
1946	40 257	35	16	24	23
1947	39 910	44	22	21	18
1948	39 279	35	29	32	28
1949	37 496	48	49	46	32
1950	38 838	54	42	45	41
1951	36 575	66	56	38	38
1952	35 724	78	62	54	51
1953	35 293	84	79	66	59
1954	34 973	115	75	80	60
1955	35 027	140	87	85	72
1956	34 215	127	123	105	96
1957	34 310	143	147	124	98
1958	33 795	186	142	131	137
1959	34 414	208	177	131	128
1960	35 897	241	229	187	174
1961	36 364	250	244	231	192
1962	37 513	324	285	237	229
1963	38 580	344	323	290	252
1964	39 565	385	330	318	323
1965	41 693	431	379	390	324
1966	41 424	451	418	380	328
1967	41 158	427	480	437	404
1968	39 457	441	364	418	412
1969	39 158	423	422	434	373
1970	36 376	488	392	420	391
1971	32 801	430	429	388	377
1972	31 073	458	419	387	358
1973	30 813	490	463	451	373
1974	33 182	562	550	484	454
1975	31 782	589	538	489	518
1976	31 192	661	643	563	520
1977	32 174	786	725	593	558
1978	28 763	781	671	624	577
1979	27 842	867	784	680	574
1980	26 448	924	740	766	670
1981	25 411	933	909	822	701
1982	24 330	730	972	845	778
1983	27 096	399	825	990	936
1984	28 624	92	407	886	1 027
1985	29 322	.	117	503	884
1986	30 773	.	.	121	497
1987	31 132	.	.	.	134
Uoplyst	-	111	105	94	93
<b>I alt</b>	...	<b>14 490</b>	<b>14 385</b>	<b>14 490</b>	<b>14 381</b>

TRANSLATION. - HEADING, Column 1: number of marriages; 2-5: number of divorces. - FRONT COLUMN: year of marriage.



Tabel 59. Antal fraskilte pr. 1 000 gifte 1977-1987 fordelt efter køn og alder

Persons getting divorced per 1 000 married 1977-1987, by sex and age

Aldersklasser	1977	1978	1979	1980	1981	1982	1983	1984	1985	1986	1987
<b>A. Mænd i alt.....</b>	<b>10,8</b>	<b>10,6</b>	<b>10,7</b>	<b>11,2</b>	<b>12,1</b>	<b>12,4</b>	<b>12,7</b>	<b>12,6</b>	<b>12,6</b>	<b>12,8</b>	<b>12,7</b>
Under 20 år <sup>1</sup> .....	24,5	19,7	51,3	49,5	32,0	20,1	33,8	21,6	19,5	46,7	47,2
20-24 år.....	23,1	22,8	24,5	28,2	32,3	35,0	34,4	34,8	34,5	36,0	36,0
25-29 ».....	24,1	23,4	24,2	26,2	28,7	30,1	30,0	27,6	29,4	30,1	29,6
30-34 ».....	20,3	19,9	20,2	21,4	24,1	25,0	25,3	24,8	24,9	25,8	25,4
35-39 ».....	16,7	16,4	17,1	18,2	20,1	20,3	20,9	20,8	21,3	21,5	21,5
40-44 ».....	13,0	13,2	13,3	14,0	15,4	16,1	17,4	18,1	17,7	18,1	18,1
45-49 ».....	9,8	9,7	9,9	10,5	11,1	12,5	13,1	13,8	13,6	13,6	14,2
50-54 ».....	6,6	6,4	6,7	7,4	7,6	7,8	9,0	9,5	9,7	9,5	9,7
55-59 ».....	4,4	4,6	4,5	4,3	4,4	5,1	5,3	5,5	5,5	5,9	5,8
60-64 ».....	3,0	2,7	2,6	2,7	2,8	2,8	3,2	3,2	3,0	3,4	3,6
65-69 ».....	1,8	1,8	1,8	1,7	1,8	2,0	1,7	1,8	2,0	1,8	2,1
70 år og derover ...	0,8	0,8	0,7	0,8	0,7	0,7	0,8	0,8	0,7	0,8	0,8
<b>B. Kvinder i alt...</b>	<b>11,1</b>	<b>10,8</b>	<b>10,9</b>	<b>11,5</b>	<b>12,3</b>	<b>12,7</b>	<b>12,9</b>	<b>12,8</b>	<b>12,9</b>	<b>13,0</b>	<b>13,0</b>
Under 20 år <sup>1</sup> .....	23,8	25,5	21,6	23,8	26,9	29,8	25,2	28,2	24,9	29,1	26,4
20-24 år.....	25,9	25,2	27,1	29,3	33,5	34,6	35,3	34,9	36,4	36,8	36,5
25-29 ».....	23,3	23,3	22,9	25,3	27,5	29,1	29,9	27,7	28,6	29,4	30,1
30-34 ».....	19,1	18,3	19,3	20,2	22,1	22,6	22,3	22,9	23,5	23,6	23,4
35-39 ».....	15,0	14,8	15,4	16,4	18,1	18,5	18,7	19,3	19,4	20,0	20,1
40-44 ».....	10,6	11,3	11,3	11,9	13,5	14,4	15,9	16,3	16,1	16,2	16,3
45-49 ».....	7,8	7,4	7,4	8,0	8,1	9,5	9,9	11,1	11,1	11,4	11,8
50-54 ».....	5,0	4,8	4,6	5,2	5,3	5,5	5,9	6,3	6,0	6,6	6,7
55-59 ».....	3,0	2,9	2,9	3,1	3,0	3,1	3,6	3,8	3,6	3,6	3,7
60-64 ».....	1,9	2,1	1,9	1,5	1,8	2,0	2,0	1,9	2,3	2,1	2,2
65-69 ».....	1,2	1,1	0,9	1,1	1,2	0,9	1,0	1,0	1,0	1,3	1,3
70 år og derover ...	0,6	0,5	0,6	0,5	0,4	0,6	0,5	0,4	0,5	0,6	0,5

<sup>1</sup> Kvinder 15-19 år, mænd 18-19 år.

TRANSLATION. - FRONT COLUMN: age groups; A: males; B: females.

Tabel 60. Antal skilsmisser 1987 fordelt efter mandens og kvindens bopælsamt m.v., bevillingsmyndighed og pr. 1 000 bestående ægteskaber

Divorces 1987 by husband's and wife's counties of residence and by authority granting the divorce; divorce rates (per 1 000)

	Mænd				Kvinder			
	Over- øvrighed	Dom- stole	I alt	Pr. 1 000 bestående ægteskaber	Over- øvrighed	Dom- stole	I alt	Pr. 1 000 bestående ægteskaber
	1	2	3	4	5	6	7	8
Københavns kommune.....	1 615	102	1 717	23,5	1 606	134	1 740	23,9
Frederiksberg ».....	273	20	293	20,3	270	20	290	19,7
Københavns amtskommune.....	1 719	144	1 863	14,1	1 903	157	2 060	15,5
Frederiksborg ».....	1 054	79	1 133	15,0	1 071	79	1 150	15,2
Roskilde ».....	623	38	661	13,7	638	53	691	14,3
Vestsjællands ».....	671	73	744	12,0	641	80	721	11,6
Storstrøms ».....	651	65	716	12,3	632	56	688	11,9
Bornholms ».....	128	16	144	13,6	127	15	142	13,4
Fyns ».....	1 094	83	1 177	11,9	1 107	81	1 188	11,9
Sønderjyllands ».....	514	53	567	10,1	509	52	561	10,0
Ribe ».....	422	37	459	9,7	442	39	481	10,2
Vejle ».....	798	71	869	12,1	799	84	883	12,3
Ringkøbing ».....	417	46	463	7,9	443	44	487	8,3
Århus ».....	1 420	114	1 534	12,8	1 447	135	1 582	13,1
Viborg ».....	426	37	463	9,0	422	38	460	9,0
Nordjyllands ».....	918	90	1 008	9,5	928	93	1 021	9,6
Udlandet.....	428	142	570	.	186	50	236	.
<b>Hele landet.....</b>	<b>13 171</b>	<b>1 210</b>	<b>14 381</b>	<b>12,7</b>	<b>13 171</b>	<b>1 210</b>	<b>14 381</b>	<b>13,0</b>

TRANSLATION. - HEADING, Columns 1-4: males; 5-8: females; 1 and 5: administrative authority; 2 and 6: court of law; 3 and 7: total; 4 and 8: divorces per 1 000 married couples. - FRONT COLUMN: counties; Udlandet: outside Denmark; Hele landet: all Denmark.

**Tabel 61. Antal ægteskaber opløst i 1987 ved den ene ægtefælles død, fordelt efter ægtefæl-  
lernes alder ved dødsfaldet**

Marriages dissolved in 1987 through the death of one of the spouses, by age of spouses at time of death

<b>A. Ægteskaber opløst ved mandens død</b>																
Enkens alder	Den afdøde mands alder															I alt 16
	15-19 år	20-24 år	25-29 år	30-34 år	35-39 år	40-44 år	45-49 år	50-54 år	55-59 år	60-64 år	65-69 år	70-74 år	75-79 år	80-84 år	85 år og dero.	
	1	2	3	4	5	6	7	8	9	10	11	12	13	14	15	
15-19 år .....	-	-	-	-	-	-	-	-	-	-	-	-	-	-	-	-
20-24 » .....	-	7	14	6	3	1	-	-	-	1	-	1	-	-	-	33
25-29 » .....	-	3	21	29	7	5	5	2	-	-	-	-	-	-	-	72
30-34 » .....	-	-	4	47	50	24	5	4	7	-	-	-	-	-	-	141
35-39 » .....	-	1	-	12	64	107	38	14	3	6	1	-	-	1	-	247
40-44 » .....	-	-	-	2	15	134	144	94	40	18	15	4	3	-	2	471
45-49 » .....	-	-	-	2	2	22	162	242	108	70	34	9	4	2	-	657
50-54 » .....	-	-	-	-	-	7	29	246	438	207	88	44	12	5	2	1 078
55-59 » .....	-	-	-	-	-	1	5	49	427	633	311	127	56	14	4	1 627
60-64 » .....	-	-	-	-	-	1	2	5	59	706	952	410	152	55	20	2 362
65-69 » .....	-	-	-	-	-	-	-	4	10	142	880	1 160	542	145	48	2 931
70-74 » .....	-	-	-	-	-	-	-	-	4	22	165	1 003	1 168	408	123	2 893
75-79 » .....	-	-	-	-	-	-	-	-	-	3	15	207	1 006	964	319	2 514
80-84 » .....	-	-	-	-	-	-	-	-	-	1	4	32	169	666	565	1 437
85 år og dero...	-	-	-	-	-	-	-	-	-	-	-	5	11	89	463	568
<b>I alt .....</b>	<b>-</b>	<b>11</b>	<b>39</b>	<b>98</b>	<b>141</b>	<b>302</b>	<b>390</b>	<b>660</b>	<b>1 096</b>	<b>1 809</b>	<b>2 465</b>	<b>3 002</b>	<b>3 123</b>	<b>2 349</b>	<b>1 546</b>	<b>17 031<sup>1</sup></b>

<b>B. Ægteskaber opløst ved hustruens død</b>																
Enke- mandens alder	Den afdøde hustrus alder															I alt 32
	15-19 år	20-24 år	25-29 år	30-34 år	35-39 år	40-44 år	45-49 år	50-54 år	55-59 år	60-64 år	65-69 år	70-74 år	75-79 år	80-84 år	85 år og dero.	
	17	18	19	20	21	22	23	24	25	26	27	28	29	30	31	
15-19 år .....	-	-	-	-	-	-	-	-	-	-	-	-	-	-	-	-
20-24 » .....	-	1	-	1	1	-	-	-	-	-	-	-	-	-	-	3
25-29 » .....	-	4	13	5	1	-	2	-	-	-	-	-	-	-	-	25
30-34 » .....	-	3	12	23	7	6	2	1	-	-	-	-	-	-	-	54
35-39 » .....	-	1	2	25	48	14	1	2	-	-	-	-	-	-	-	93
40-44 » .....	-	-	-	7	50	83	31	7	3	1	-	-	-	-	-	182
45-49 » .....	-	-	-	1	10	78	105	28	7	2	-	-	-	-	-	231
50-54 » .....	-	-	-	-	3	29	109	172	30	11	4	3	1	-	-	362
55-59 » .....	-	-	-	-	2	6	57	206	240	60	19	6	3	-	1	600
60-64 » .....	-	-	-	-	3	3	10	63	290	287	89	16	7	1	-	769
65-69 » .....	-	-	-	-	1	1	6	20	103	349	440	118	31	6	-	1 075
70-74 » .....	-	-	-	-	-	-	1	6	20	110	395	439	128	24	5	1 128
75-79 » .....	-	-	-	-	-	-	-	1	8	30	117	439	499	127	27	1 248
80-84 » .....	-	-	-	-	-	-	-	1	-	5	26	86	346	327	89	880
85 år og dero...	-	-	-	-	-	-	-	-	-	2	5	17	73	252	339	688
<b>I alt .....</b>	<b>-</b>	<b>9</b>	<b>27</b>	<b>62</b>	<b>126</b>	<b>220</b>	<b>324</b>	<b>507</b>	<b>701</b>	<b>857</b>	<b>1 095</b>	<b>1 124</b>	<b>1 088</b>	<b>737</b>	<b>461</b>	<b>7 338<sup>1</sup></b>

<sup>1</sup> Heri ikke medregnet 130 enker og 186 enkemænd med bopæl i udlandet.

TRANSLATION. - A: marriages dissolved through death of husband. - HEADING, Columns 1-15: age of deceased husband; 16: total. - FRONT COLUMN: age of widow. - B: marriages dissolved through death of wife. - HEADING, Columns 17-31: age of deceased wife; 32: total. - FRONT COLUMN: age of widower.

Tabel 62. Ægteskabsopløsningsstavler for ægteskaber indgået i 1950, 1955, 1960, 1965, 1970, 1975, 1980 og 1985  
Dissolution tables for marriages contracted in 1950, 1955, 1960, 1965, 1970, 1975, 1980 and 1985

Ægteskabets varighed	Antal tilbageværende ægteskaber <sup>1</sup>	Opløsningshyppighed <sup>2</sup>			Samlet afgang <sup>3</sup>		
		Skilsmisse	Død	I alt	Skilsmisse	Død	I alt
	1	2	3	4	5	6	7
<b>Ægteskaber indgået i 1950</b>							
0 år	10 000	27	18	45	27	18	45
1 »	9 955	85	18	103	112	36	148
2 »	9 852	120	20	140	230	56	286
3 »	9 714	164	19	183	389	75	464
4 »	9 536	162	22	184	543	96	639
5 »	9 361	151	22	173	684	117	801
6 »	9 199	128	22	150	802	137	939
7 »	9 061	107	23	130	899	158	1 057
8 »	8 943	102	26	128	990	181	1 171
9 »	8 829	91	28	119	1 070	206	1 276
10 »	8 724	81	29	110	1 141	231	1 372
11 »	8 628	75	35	110	1 206	261	1 467
12 »	8 533	68	38	106	1 264	293	1 557
13 »	8 443	62	39	101	1 316	326	1 642
14 »	8 358	58	44	102	1 364	363	1 727
15 »	8 273	57	47	104	1 411	402	1 813
16 »	8 187	55	55	110	1 456	447	1 903
17 »	8 097	52	62	114	1 498	497	1 995
18 »	8 005	55	67	122	1 542	551	2 093
19 »	7 907	57	73	130	1 587	609	2 196
20 »	7 804	63	81	144	1 636	672	2 308
21 »	7 692	73	99	172	1 692	748	2 440
22 »	7 560	60	108	168	1 737	830	2 567
23 »	7 433	69	117	186	1 788	917	2 705
24 »	7 295	53	125	178	1 827	1 008	2 835
25 »	7 165	46	137	183	1 860	1 106	2 966
26 »	7 034	50	155	205	1 895	1 215	3 110
27 »	6 890	45	166	211	1 926	1 329	3 255
28 »	6 745	44	181	225	1 956	1 451	3 407
29 »	6 593	35	200	235	1 979	1 583	3 562
30 »	6 438	26	222	248	1 996	1 726	3 722
31 »	6 278	27	242	269	2 013	1 878	3 891
32 »	6 109	28	263	291	2 030	2 039	4 069
33 »	5 931	25	288	313	2 045	2 210	4 255
34 »	5 745	23	318	341	2 058	2 393	4 451
35 »	5 549	20	346	366	2 069	2 585	4 654
36 »	5 346	21	385	406	2 080	2 791	4 871
37 »	5 129						
<b>Ægteskaber indgået i 1955</b>							
0 år	10 000	28	15	43	28	15	43
1 »	9 957	71	15	86	99	30	129
2 »	9 871	118	16	134	215	46	261
3 »	9 739	159	16	175	370	62	432

<sup>1</sup> Kolonnen »antal tilbageværende ægteskaber« angiver, hvorledes 10 000 ægteskaber ville svinde i antal når enten skilsmisse eller død er afgangårsag. <sup>2</sup> Tallene angiver (i 10 000-dele) hyppigheden af opløsning af ægteskab i løbet af et år. <sup>3</sup> Tallene i kolonne 7 angiver det samlede antal ægteskaber, som ifølge tavlen (kol. 1) er blevet opløst et givet antal år efter ægteskabets indgåelse. I kolonnerne 5 og 6 er denne samlede afgang opdelt på afgangårsagerne skilsmisse og død.

TRANSLATION. - HEADING, Column 1: couples staying married; 2-4: dissolution rate (number per 10 000); 5-7: cumulative decrease in number of couples staying married; 2 and 5: divorce; 3 and 6: death; 4 and 7: total. - FRONT COLUMN: duration of marriage (in years) for marriages contracted in 1950, 1955, 1960, 1965, 1970, 1975, 1980 and 1985.

Tabel 62. **Ægteskabsopløsningstavler for ægteskaber indgået i 1950, 1955, 1960, 1965, 1970,**  
(fortsat) Dissolution tables for marriages contracted in 1950, 1955, 1960, 1965, 1970, 1975, 1980 and 1985 (continued)

Ægteskabets varighed	Antal tilbageværende ægteskaber <sup>1</sup>	Opløsningshyppighed <sup>2</sup>			Samlet afgang <sup>3</sup>		
		Skilsmisse	Død	I alt	Skilsmisse	Død	I alt
	1	2	3	4	5	6	7
<b>Ægteskaber indgået i 1955</b>							
4 år .....	9 568	151	20	171	515	81	596
5 " .....	9 404	142	20	162	648	100	748
6 " .....	9 252	126	18	144	764	117	881
7 " .....	9 119	101	19	120	856	134	990
8 " .....	9 010	93	23	116	940	155	1 095
9 " .....	8 905	89	26	115	1 019	178	1 197
10 " .....	8 803	77	26	103	1 087	201	1 288
11 " .....	8 712	76	32	108	1 153	229	1 382
12 " .....	8 618	72	36	108	1 215	260	1 475
13 " .....	8 525	76	38	114	1 280	292	1 572
14 " .....	8 428	74	38	112	1 342	324	1 666
15 " .....	8 334	90	46	136	1 417	362	1 779
16 " .....	8 221	92	50	142	1 493	403	1 896
17 " .....	8 104	96	61	157	1 571	452	2 023
18 " .....	7 977	86	64	150	1 640	503	2 143
19 " .....	7 857	79	73	152	1 702	560	2 262
20 " .....	7 738	88	78	166	1 770	620	2 390
21 " .....	7 610	80	89	169	1 831	688	2 519
22 " .....	7 481	76	100	176	1 888	763	2 651
23 " .....	7 349	60	101	161	1 932	837	2 769
24 " .....	7 231	66	112	178	1 980	918	2 898
25 " .....	7 102	56	128	184	2 020	1 009	3 029
26 " .....	6 971	53	136	189	2 057	1 104	3 161
27 " .....	6 839	50	150	200	2 091	1 207	3 298
28 " .....	6 702	57	165	222	2 129	1 318	3 447
29 " .....	6 553	50	182	232	2 162	1 437	3 599
30 " .....	6 401	39	206	245	2 187	1 569	3 756
31 " .....	6 244	37	226	263	2 210	1 710	3 920
32 " .....	6 080						
<b>Ægteskaber indgået i 1960</b>							
0 år .....	10 000	27	12	39	27	12	39
1 " .....	9 961	74	13	87	101	25	126
2 " .....	9 874	126	14	140	225	39	264
3 " .....	9 736	165	14	179	385	53	438
4 " .....	9 562	162	13	175	540	65	605
5 " .....	9 395	155	16	171	686	80	766
6 " .....	9 234	133	19	152	809	97	906
7 " .....	9 094	116	21	137	915	116	1 031
8 " .....	8 969	119	20	139	1 022	134	1 156
9 " .....	8 844	116	22	138	1 125	153	1 278
10 " .....	8 722	134	24	158	1 242	174	1 416
11 " .....	8 584	149	28	177	1 370	198	1 568
12 " .....	8 432	135	31	166	1 484	224	1 708
13 " .....	8 292	119	34	153	1 583	252	1 835
14 " .....	8 165	126	39	165	1 686	284	1 970
15 " .....	8 030	106	44	150	1 771	319	2 090
16 " .....	7 910	115	44	159	1 862	354	2 216
17 " .....	7 784	103	49	152	1 942	392	2 334

<sup>1, 2, 3</sup> Se side 107.

## 1975, 1980 og 1985

Ægteskabets varighed	Antal til- bageværende ægteskaber <sup>1</sup> 1	Opløsningshyppighed <sup>2</sup>			Samlet afgang <sup>3</sup>		
		Skilsmisse 2	Død 3	I alt 4	Skilsmisse 5	Død 6	I alt 7
<b>Ægteskaber indgået i 1960</b>							
18 år .....	7 666	103	60	163	2 021	438	2 459
19 " .....	7 541	101	66	167	2 097	488	2 585
20 " .....	7 415	108	70	178	2 177	540	2 717
21 " .....	7 283	98	80	178	2 249	598	2 847
22 " .....	7 153	115	87	202	2 331	660	2 991
23 " .....	7 009	94	100	194	2 397	730	3 127
24 " .....	6 873	100	106	206	2 466	803	3 269
25 " .....	6 731	82	119	201	2 521	883	3 404
26 " .....	6 596	76	132	208	2 571	970	3 541
27 " .....	6 459						
<b>Ægteskaber indgået i 1965</b>							
0 år .....	10 000	20	10	30	20	10	30
1 " .....	9 970	65	11	76	85	21	106
2 " .....	9 894	116	12	128	200	33	233
3 " .....	9 767	190	12	202	385	45	430
4 " .....	9 570	214	13	227	590	57	647
5 " .....	9 353	243	14	257	817	70	887
6 " .....	9 113	248	14	262	1 043	83	1 126
7 " .....	8 874	228	16	244	1 245	97	1 342
8 " .....	8 658	189	19	208	1 409	113	1 522
9 " .....	8 478	190	20	210	1 570	130	1 700
10 " .....	8 300	166	23	189	1 708	149	1 857
11 " .....	8 143	165	24	189	1 842	169	2 011
12 " .....	7 989	167	25	192	1 975	189	2 164
13 " .....	7 836	128	28	156	2 075	211	2 286
14 " .....	7 714	150	34	184	2 191	237	2 428
15 " .....	7 572	140	38	178	2 297	266	2 563
16 " .....	7 437	137	42	179	2 399	297	2 696
17 " .....	7 304	148	42	190	2 507	328	2 835
18 " .....	7 165	133	46	179	2 602	361	2 963
19 " .....	7 037	143	53	196	2 703	398	3 101
20 " .....	6 899	138	66	204	2 798	444	3 242
21 " .....	6 758	121	68	189	2 880	490	3 370
22 " .....	6 630						
<b>Ægteskaber indgået i 1970</b>							
0 år .....	10 000	49	11	60	49	11	60
1 " .....	9 940	149	12	161	197	23	220
2 " .....	9 780	262	12	274	453	35	488
3 " .....	9 512	298	13	311	737	47	784
4 " .....	9 216	291	14	305	1 005	60	1 065
5 " .....	8 935	275	15	290	1 251	73	1 324
6 " .....	8 676	258	17	275	1 475	88	1 563
7 " .....	8 437	235	16	251	1 673	102	1 775
8 " .....	8 225	197	19	216	1 835	118	1 953
9 " .....	8 047	200	21	221	1 996	135	2 131

Tabel 62. Ægteskabsopløsningstavler for ægteskaber indgået i 1950, 1955, 1960, 1965, 1970, 1975, 1980 og 1985

(fortsat) Dissolution tables for marriages contracted in 1950, 1955, 1960, 1965, 1970, 1975, 1980 and 1985 (continued)

Ægteskabets varighed	Antal tilbageværende ægteskaber <sup>1</sup>	Opløsningshyppighed <sup>2</sup>			Samlet afgang <sup>3</sup>		
		Skilsmisse	Død	I alt	Skilsmisse	Død	I alt
	1	2	3	4	5	6	7
<b>Ægteskaber indgået i 1970</b>							
10 år .....	7 869	211	24	235	2 162	154	2 316
11 » .....	7 684	173	27	200	2 295	175	2 470
12 » .....	7 530	185	27	212	2 435	195	2 630
13 » .....	7 370	186	27	213	2 572	215	2 787
14 » .....	7 213	162	33	195	2 689	239	2 928
15 » .....	7 072	163	35	198	2 804	264	3 068
16 » .....	6 932	159	37	196	2 914	290	3 204
17 » .....	6 796						
<b>Ægteskaber indgået i 1975</b>							
0 år .....	10 000	65	11	76	65	11	76
1 » .....	9 924	156	12	168	220	23	243
2 » .....	9 757	314	12	326	526	35	561
3 » .....	9 439	307	14	321	816	48	864
4 » .....	9 136	323	14	337	1 111	61	1 172
5 » .....	8 828	330	18	348	1 402	77	1 479
6 » .....	8 521	306	19	325	1 663	93	1 756
7 » .....	8 244	272	19	291	1 887	109	1 996
8 » .....	8 004	258	24	282	2 094	128	2 222
9 » .....	7 778	231	27	258	2 274	149	2 423
10 » .....	7 577	209	26	235	2 432	169	2 601
11 » .....	7 399	210	28	238	2 587	190	2 777
12 » .....	7 223						
<b>Ægteskaber indgået i 1980</b>							
0 år .....	10 000	110	14	124	110	14	124
1 » .....	9 876	211	15	226	318	29	347
2 » .....	9 653	402	17	419	705	45	750
3 » .....	9 250	409	19	428	1 084	63	1 147
4 » .....	8 853	349	21	370	1 393	82	1 475
5 » .....	8 525	343	22	365	1 685	101	1 786
6 » .....	8 214	319	22	341	1 947	119	2 066
7 » .....	7 934						
<b>Ægteskaber indgået i 1985</b>							
0 år .....	10 000	119	17	136	119	17	136
1 » .....	9 864	237	19	256	353	36	389
2 » .....	9 611						

1, 2, 3 Se side 107.

## **G. Indenlandske flytninger**

**Tabel 63. Antal tilflyttede til de enkelte amtskommuner m.v. 1987 fordelt efter køn og alder**  
Internal migration into counties, 1987, by sex and age

	København kommune	Frederiks- berg kommune	København amts- kommune	Frederiks- borg amts- kommune	Roskilde amts- kommune	Vest- sjælland amts- kommune	Stor- strøms amts- kommune	Born- holms amts- kommune
	1	2	3	4	5	6	7	8
<b>I. Mænd i alt.....</b>	<b>17 997</b>	<b>4 608</b>	<b>14 536</b>	<b>6 766</b>	<b>5 533</b>	<b>5 074</b>	<b>4 192</b>	<b>668</b>
0- 4 år .....	505	110	921	440	360	379	277	56
5- 9 » .....	248	61	482	280	239	258	213	34
10-14 » .....	279	73	427	267	235	291	196	35
15-19 » .....	1 799	338	1 263	519	479	482	392	69
20-24 » .....	6 819	1 460	3 545	1 413	1 135	1 069	819	145
25-29 » .....	3 327	996	2 679	1 229	923	752	618	101
30-34 » .....	1 724	494	1 691	816	623	560	442	71
35-39 » .....	1 068	305	1 103	547	428	351	311	53
40-44 » .....	802	252	897	433	341	280	247	33
45-49 » .....	535	168	498	249	201	179	147	28
50-54 » .....	312	111	307	159	145	120	131	13
55-59 » .....	223	82	168	112	105	98	131	6
60-64 » .....	147	61	148	113	80	110	127	12
65-69 » .....	86	33	130	88	77	82	78	7
70-74 » .....	50	26	102	44	65	35	45	1
75 år og derover.....	73	38	175	57	97	28	18	4
<b>II. Kvinder i alt.....</b>	<b>16 491</b>	<b>4 424</b>	<b>14 042</b>	<b>6 330</b>	<b>5 250</b>	<b>4 534</b>	<b>3 766</b>	<b>618</b>
0- 4 år .....	437	103	873	438	377	328	311	44
5- 9 » .....	292	71	536	292	241	236	227	33
10-14 » .....	283	98	437	272	211	232	186	30
15-19 » .....	2 665	568	1 772	665	567	546	430	94
20-24 » .....	7 325	1 628	4 027	1 492	1 222	1 053	796	130
25-29 » .....	2 298	781	2 225	1 051	780	668	459	86
30-34 » .....	926	307	1 172	606	451	371	345	60
35-39 » .....	558	173	677	375	288	235	223	36
40-44 » .....	531	199	565	315	248	201	161	34
45-49 » .....	351	142	345	203	152	159	134	17
50-54 » .....	257	78	246	126	148	133	94	13
55-59 » .....	177	66	185	119	78	97	130	9
60-64 » .....	147	58	155	106	76	111	118	9
65-69 » .....	91	42	154	97	82	65	59	5
70-74 » .....	66	33	153	53	81	36	37	7
75 år og derover.....	87	77	520	120	248	63	56	11
<b>I-II. I alt.....</b>	<b>34 488</b>	<b>9 032</b>	<b>28 578</b>	<b>13 096</b>	<b>10 783</b>	<b>9 608</b>	<b>7 958</b>	<b>1 286</b>
0- 4 år .....	942	213	1 794	878	737	707	588	100
5- 9 » .....	540	132	1 018	572	480	494	440	67
10-14 » .....	562	171	864	539	446	523	382	65
15-19 » .....	4 464	906	3 035	1 184	1 046	1 028	822	163
20-24 » .....	14 144	3 088	7 572	2 905	2 357	2 122	1 615	275
25-29 » .....	5 625	1 777	4 904	2 280	1 703	1 420	1 077	187
30-34 » .....	2 650	801	2 863	1 422	1 074	931	787	131
35-39 » .....	1 626	478	1 780	922	716	586	534	89
40-44 » .....	1 333	451	1 462	748	589	481	408	67
45-49 » .....	886	310	843	452	353	338	281	45
50-54 » .....	569	189	553	285	293	253	225	26
55-59 » .....	400	148	353	231	183	195	261	15
60-64 » .....	294	119	303	219	156	221	245	21
65-69 » .....	177	75	284	185	159	147	137	12
70-74 » .....	116	59	255	97	146	71	82	8
75 år og derover.....	160	115	695	177	345	91	74	15



Fyns amts- kommune	Sønder- jyllands amts- kommune	Ribe amts- kommune	Vejle amts- kommune	Ring- købing amts- kommune	Århus amts- kommune	Viborg amts- kommune	Nord- jyllands amts- kommune	I alt	
9	10	11	12	13	14	15	16	17	
<b>5 440</b>	<b>3 622</b>	<b>3 582</b>	<b>5 582</b>	<b>4 128</b>	<b>8 912</b>	<b>3 754</b>	<b>4 687</b>	<b>99 081</b>	<b>I. Males, total</b>
345	250	280	378	261	464	261	300	5 587	0- 4 years
216	168	197	260	188	376	185	205	3 610	5- 9 "
220	154	147	203	110	282	156	180	3 255	10-14 "
602	469	400	614	516	927	431	526	9 826	15-19 "
1 532	946	916	1 529	1 183	2 983	935	1 343	27 772	20-24 "
890	541	566	913	723	1 558	602	704	17 122	25-29 "
536	360	377	578	363	835	360	452	10 282	30-34 "
312	214	221	364	244	524	261	317	6 623	35-39 "
257	162	163	264	213	380	201	262	5 187	40-44 "
143	110	96	150	111	178	120	101	3 014	45-49 "
103	72	55	98	77	118	75	92	1 988	50-54 "
76	56	56	65	47	80	54	58	1 417	55-59 "
92	62	45	66	33	83	44	59	1 282	60-64 "
60	33	29	48	22	64	33	52	922	65-69 "
23	13	13	29	17	30	14	17	524	70-74 "
33	12	21	23	20	30	22	19	670	75 years and over
<b>4 730</b>	<b>3 315</b>	<b>3 215</b>	<b>4 992</b>	<b>3 702</b>	<b>8 335</b>	<b>3 383</b>	<b>4 101</b>	<b>91 228</b>	<b>II. Females, total</b>
306	253	248	339	232	432	251	276	5 248	0- 4 years
213	183	190	217	171	306	189	202	3 599	5- 9 "
178	164	157	233	136	273	139	168	3 197	10-14 "
594	457	448	667	613	1 210	491	550	12 337	15-19 "
1 446	919	916	1 429	1 137	3 027	931	1 177	28 655	20-24 "
675	483	435	758	537	1 223	471	615	13 545	25-29 "
402	280	280	423	259	647	258	362	7 149	30-34 "
250	161	155	247	165	358	188	211	4 300	35-39 "
172	121	107	204	127	274	147	162	3 568	40-44 "
110	70	73	116	93	154	92	87	2 298	45-49 "
89	57	55	103	59	105	61	81	1 705	50-54 "
78	54	46	48	49	62	39	61	1 298	55-59 "
70	35	37	70	36	99	47	44	1 218	60-64 "
52	31	22	65	24	73	18	42	922	65-69 "
41	17	17	27	29	38	20	27	682	70-74 "
54	30	29	46	35	54	41	36	1 507	75 years and over
<b>10 170</b>	<b>6 937</b>	<b>6 797</b>	<b>10 574</b>	<b>7 830</b>	<b>17 247</b>	<b>7 137</b>	<b>8 788</b>	<b>190 309</b>	<b>I-II. Total</b>
651	503	528	717	493	896	512	576	10 835	0- 4 years
429	351	387	477	359	682	374	407	7 209	5- 9 "
398	318	304	436	246	555	295	348	6 452	10-14 "
1 196	926	848	1 281	1 129	2 137	922	1 076	22 163	15-19 "
2 978	1 865	1 832	2 958	2 320	6 010	1 866	2 520	56 427	20-24 "
1 565	1 024	1 001	1 671	1 260	2 781	1 073	1 319	30 667	25-29 "
938	640	657	1 001	622	1 482	618	814	17 431	30-34 "
562	375	376	611	409	882	449	528	10 923	35-39 "
429	283	270	468	340	654	348	424	8 755	40-44 "
253	180	169	266	204	332	212	188	5 312	45-49 "
192	129	110	201	136	223	136	173	3 693	50-54 "
154	110	102	113	96	142	93	119	2 715	55-59 "
162	97	82	136	69	182	91	103	2 500	60-64 "
112	64	51	113	46	137	51	94	1 844	65-69 "
64	30	30	56	46	68	34	44	1 206	70-74 "
87	42	50	69	55	84	63	55	2 177	75 years and over

TRANSLATION. - HEADING, Columns 1-16: counties; 17: total.

**Tabel 64. Antal fraflyttede fra de enkelte amtskommuner m.v. 1987 fordelt efter køn og alder**  
Internal migration out of counties, 1987, by sex and age

	København kommune	Frederiks- berg kommune	København amts- kommune	Frederiks- borg amts- kommune	Roskilde amts- kommune	Vest- sjællands amts- kommune	Stor- strøms amts- kommune	Born- holms amts- kommune
	1	2	3	4	5	6	7	8
<b>I. Mænd i alt.....</b>	<b>17 062</b>	<b>4 527</b>	<b>16 206</b>	<b>7 112</b>	<b>5 092</b>	<b>4 836</b>	<b>4 303</b>	<b>740</b>
0- 4 år .....	1 058	243	783	340	272	263	284	42
5- 9 » .....	497	102	539	284	202	198	186	22
10-14 » .....	428	68	554	258	226	218	199	23
15-19 » .....	912	258	1 386	742	575	631	579	94
20-24 » .....	3 701	1 037	4 662	2 019	1 355	1 378	1 173	240
25-29 » .....	3 699	962	2 717	1 015	696	706	608	100
30-34 » .....	2 312	633	1 635	662	468	425	385	75
35-39 » .....	1 315	381	1 122	504	360	328	256	52
40-44 » .....	988	292	890	444	345	231	224	30
45-49 » .....	561	191	570	296	212	134	118	23
50-54 » .....	364	110	394	180	138	90	89	7
55-59 » .....	288	74	320	137	82	64	49	9
60-64 » .....	272	60	304	98	74	58	48	9
65-69 » .....	189	51	175	85	47	52	46	6
70-74 » .....	172	25	73	32	22	30	32	6
75 år og derover.....	306	40	82	16	18	30	27	2
<b>II. Kvinder i alt.....</b>	<b>16 268</b>	<b>4 458</b>	<b>14 821</b>	<b>6 740</b>	<b>4 778</b>	<b>4 328</b>	<b>3 878</b>	<b>688</b>
0- 4 år .....	968	241	731	367	283	242	243	40
5- 9 » .....	517	118	508	287	195	207	210	30
10-14 » .....	410	97	519	298	216	173	162	28
15-19 » .....	1 290	383	2 005	1 011	785	731	665	135
20-24 » .....	4 525	1 375	4 814	2 021	1 355	1 338	1 148	220
25-29 » .....	3 250	937	1 980	767	562	491	459	74
30-34 » .....	1 519	433	1 075	453	342	327	276	57
35-39 » .....	729	228	707	399	268	198	187	29
40-44 » .....	571	188	670	350	241	189	148	20
45-49 » .....	348	107	494	230	188	99	93	17
50-54 » .....	292	78	373	161	105	91	75	9
55-59 » .....	255	60	305	121	82	59	47	8
60-64 » .....	253	58	258	102	63	57	55	8
65-69 » .....	238	42	169	62	41	55	41	4
70-74 » .....	252	26	89	50	28	31	33	2
75 år og derover.....	851	87	124	61	24	40	36	7
<b>I-II. I alt.....</b>	<b>33 330</b>	<b>8 985</b>	<b>31 027</b>	<b>13 852</b>	<b>9 870</b>	<b>9 164</b>	<b>8 181</b>	<b>1 428</b>
0- 4 år .....	2 026	484	1 514	707	555	505	527	82
5- 9 » .....	1 014	220	1 047	571	397	405	396	52
10-14 » .....	838	165	1 073	556	442	391	361	51
15-19 » .....	2 202	641	3 391	1 753	1 360	1 362	1 244	229
20-24 » .....	8 226	2 412	9 476	4 040	2 710	2 716	2 321	460
25-29 » .....	6 949	1 899	4 697	1 782	1 258	1 197	1 067	174
30-34 » .....	3 831	1 066	2 710	1 115	810	752	661	132
35-39 » .....	2 044	609	1 829	903	628	526	443	81
40-44 » .....	1 559	480	1 560	794	586	420	372	50
45-49 » .....	909	298	1 064	526	400	233	211	40
50-54 » .....	656	188	767	341	243	181	164	16
55-59 » .....	543	134	625	258	164	123	96	17
60-64 » .....	525	118	562	200	137	115	103	17
65-69 » .....	427	93	344	147	88	107	87	10
70-74 » .....	424	51	162	82	50	61	65	8
75 år og derover.....	1 157	127	206	77	42	70	63	9

Fyns amts- kommune	Sønder- jyllands amts- kommune	Ribe amts- kommune	Vejle amts- kommune	Ring- købing amts- kommune	Århus amts- kommune	Viborg amts- kommune	Nord- jyllands amts- kommune	I alt	
9	10	11	12	13	14	15	16	17	
<b>5 099</b>	<b>3 742</b>	<b>3 616</b>	<b>5 486</b>	<b>4 399</b>	<b>8 153</b>	<b>3 939</b>	<b>4 769</b>	<b>99 081</b>	<b>I. Males, total</b>
273	209	224	317	277	505	263	234	5 587	0- 4 years
195	134	154	241	186	309	188	173	3 610	5- 9 "
163	114	116	199	151	242	142	154	3 255	10-14 "
605	475	478	648	577	817	479	570	9 826	15-19 "
1 628	1 277	1 126	1 658	1 426	2 309	1 213	1 570	27 772	20-24 "
876	648	570	881	651	1 580	628	785	17 122	25-29 "
501	309	318	515	385	876	357	426	10 282	30-34 "
303	181	205	331	246	534	216	289	6 623	35-39 "
220	135	159	240	193	396	188	212	5 187	40-44 "
92	98	84	145	95	183	93	119	3 014	45-49 "
74	60	64	98	66	122	56	76	1 988	50-54 "
51	28	40	66	42	87	37	43	1 417	55-59 "
45	30	32	65	50	73	26	38	1 282	60-64 "
35	25	19	40	24	59	26	43	922	65-69 "
18	7	10	15	14	32	17	19	524	70-74 "
20	12	17	27	16	29	10	18	670	75 years and over
<b>4 526</b>	<b>3 247</b>	<b>3 111</b>	<b>4 956</b>	<b>4 062</b>	<b>7 553</b>	<b>3 485</b>	<b>4 329</b>	<b>91 228</b>	<b>II. Females, total</b>
245	180	199	310	262	472	197	268	5 248	0- 4 years
187	134	166	222	184	300	148	186	3 599	5- 9 "
176	117	98	220	126	254	139	164	3 197	10-14 "
629	553	513	772	660	920	625	660	12 337	15-19 "
1 548	1 206	1 018	1 630	1 430	2 375	1 179	1 473	28 655	20-24 "
689	386	414	636	569	1 340	413	578	13 545	25-29 "
338	209	235	360	301	696	230	298	7 149	30-34 "
208	120	137	220	136	373	167	194	4 300	35-39 "
147	110	102	170	110	261	129	162	3 568	40-44 "
83	69	62	119	89	140	72	88	2 298	45-49 "
65	50	53	90	44	101	53	65	1 705	50-54 "
48	19	26	55	36	86	40	51	1 298	55-59 "
37	34	34	52	48	80	31	48	1 218	60-64 "
40	23	28	32	27	55	24	41	922	65-69 "
28	18	9	27	11	36	18	24	682	70-74 "
58	19	17	41	29	64	20	29	1 507	75 years and over
<b>9 625</b>	<b>6 989</b>	<b>6 727</b>	<b>10 442</b>	<b>8 461</b>	<b>15 706</b>	<b>7 424</b>	<b>9 098</b>	<b>190 309</b>	<b>I-II. Total</b>
518	389	423	627	539	977	460	502	10 835	0- 4 years
382	268	320	463	370	609	336	359	7 209	5- 9 "
339	231	214	419	277	496	281	318	6 452	10-14 "
1 234	1 028	991	1 420	1 237	1 737	1 104	1 230	22 163	15-19 "
3 176	2 483	2 144	3 288	2 856	4 684	2 392	3 043	56 427	20-24 "
1 565	1 034	984	1 517	1 220	2 920	1 041	1 363	30 667	25-29 "
839	518	553	875	686	1 572	587	724	17 431	30-34 "
511	301	342	551	382	907	383	483	10 923	35-39 "
367	245	261	410	303	657	317	374	8 755	40-44 "
175	167	146	264	184	323	165	207	5 312	45-49 "
139	110	117	188	110	223	109	141	3 693	50-54 "
99	47	66	121	78	173	77	94	2 715	55-59 "
82	64	66	117	98	153	57	86	2 500	60-64 "
75	48	47	72	51	114	50	84	1 844	65-69 "
46	25	19	42	25	68	35	43	1 206	70-74 "
78	31	34	68	45	93	30	47	2 177	75 years and over

TRANSLATION. - HEADING, Columns 1-16: counties; 17: total.

Tabel 65. **Antal nettotilflyttede til de enkelte amtskommuner m.v. 1987 fordelt efter køn og**  
 Net internal migration into counties, 1987, by sex and age

	København kommune	Frederiks- berg kommune	København amts- kommune	Frederiks- borg amts- kommune	Roskilde amts- kommune	Vest- sjællands amts- kommune	Stor- strøms amts- kommune	Born- holms amts- kommune
	1	2	3	4	5	6	7	8
<b>I. Mænd i alt.....</b>	<b>935</b>	<b>81</b>	<b>÷ 1 670</b>	<b>÷ 346</b>	<b>441</b>	<b>238</b>	<b>÷ 111</b>	<b>÷ 72</b>
0- 4 år .....	÷ 553	÷ 133	138	100	88	116	÷ 7	14
5- 9 » .....	÷ 249	÷ 41	÷ 57	÷ 4	37	60	27	12
10-14 » .....	÷ 149	5	÷ 127	9	9	73	÷ 3	12
15-19 » .....	887	80	÷ 123	÷ 223	÷ 96	÷ 149	÷ 187	÷ 25
20-24 » .....	3 118	423	÷ 1 117	÷ 606	÷ 220	÷ 309	÷ 354	÷ 95
25-29 » .....	÷ 372	34	÷ 38	214	227	46	10	1
30-34 » .....	÷ 588	÷ 139	56	154	155	135	57	÷ 4
35-39 » .....	÷ 247	÷ 76	÷ 19	43	68	23	55	1
40-44 » .....	÷ 186	÷ 40	7	÷ 11	÷ 4	49	23	3
45-49 » .....	÷ 26	÷ 23	÷ 72	÷ 47	÷ 11	45	29	5
50-54 » .....	÷ 52	1	÷ 87	÷ 21	7	30	42	6
55-59 » .....	÷ 65	8	÷ 152	÷ 25	23	34	82	÷ 3
60-64 » .....	÷ 125	1	÷ 156	15	6	52	79	3
65-69 » .....	÷ 103	÷ 18	÷ 45	3	30	30	32	1
70-74 » .....	÷ 122	1	29	12	43	5	13	÷ 5
75 år og derover.....	÷ 233	÷ 2	93	41	79	÷ 2	÷ 9	2
<b>II. Kvinder i alt.....</b>	<b>223</b>	<b>÷ 34</b>	<b>÷ 779</b>	<b>÷ 410</b>	<b>472</b>	<b>206</b>	<b>÷ 112</b>	<b>÷ 70</b>
0- 4 år .....	÷ 531	÷ 138	142	71	94	86	68	4
5- 9 » .....	÷ 225	÷ 47	28	5	46	29	17	3
10-14 » .....	÷ 127	1	÷ 82	÷ 26	÷ 5	59	24	2
15-19 » .....	1 375	185	÷ 233	÷ 346	÷ 218	÷ 185	÷ 235	÷ 41
20-24 » .....	2 800	253	÷ 787	÷ 529	÷ 133	÷ 285	÷ 352	÷ 90
25-29 » .....	÷ 952	÷ 156	245	284	218	177	-	12
30-34 » .....	÷ 593	÷ 126	97	153	109	44	69	3
35-39 » .....	÷ 171	÷ 55	÷ 30	÷ 24	20	37	36	7
40-44 » .....	÷ 40	11	÷ 105	÷ 35	7	12	13	14
45-49 » .....	3	35	÷ 149	÷ 27	÷ 36	60	41	-
50-54 » .....	÷ 35	-	÷ 127	÷ 35	43	42	19	4
55-59 » .....	÷ 78	6	÷ 120	÷ 2	÷ 4	38	83	1
60-64 » .....	÷ 106	-	÷ 103	4	13	54	63	1
65-69 » .....	÷ 147	-	÷ 15	35	41	10	18	1
70-74 » .....	÷ 186	7	64	3	53	5	4	5
75 år og derover.....	÷ 764	÷ 10	396	59	224	23	20	4
<b>I-II. I alt.....</b>	<b>1 158</b>	<b>47</b>	<b>÷ 2 449</b>	<b>÷ 756</b>	<b>913</b>	<b>444</b>	<b>÷ 223</b>	<b>÷ 142</b>
0- 4 år .....	÷ 1 084	÷ 271	280	171	182	202	61	18
5- 9 » .....	÷ 474	÷ 88	÷ 29	1	83	89	44	15
10-14 » .....	÷ 276	6	÷ 209	÷ 17	4	132	21	14
15-19 » .....	2 262	265	÷ 356	÷ 569	÷ 314	÷ 334	÷ 422	÷ 66
20-24 » .....	5 918	676	÷ 1 904	÷ 1 135	÷ 353	÷ 594	÷ 706	÷ 185
25-29 » .....	÷ 1 324	÷ 122	207	498	445	223	10	13
30-34 » .....	÷ 1 181	÷ 265	153	307	264	179	126	÷ 1
35-39 » .....	÷ 418	÷ 131	÷ 49	19	88	60	91	8
40-44 » .....	÷ 226	÷ 29	÷ 98	÷ 46	3	61	36	17
45-49 » .....	÷ 23	12	÷ 221	÷ 74	÷ 47	105	70	5
50-54 » .....	÷ 87	1	÷ 214	÷ 56	50	72	61	10
55-59 » .....	÷ 143	14	÷ 272	÷ 27	19	72	165	÷ 2
60-64 » .....	÷ 231	1	÷ 259	19	19	106	142	4
65-69 » .....	÷ 250	÷ 18	÷ 60	38	71	40	50	2
70-74 » .....	÷ 308	8	93	15	96	10	17	-
75 år og derover.....	÷ 997	÷ 12	489	100	303	21	11	6

## alder

Fyns amts- kommune	Sønder- jyllands amts- kommune	Ribe amts- kommune	Vejle amts- kommune	Ring- købing amts- kommune	Århus amts- kommune	Viborg amts- kommune	Nord- jyllands amts- kommune	I alt	
9	10	11	12	13	14	15	16	17	
<b>341</b>	÷ 120	÷ 34	<b>96</b>	÷ 271	<b>759</b>	÷ 185	÷ 82	-	<b>I. Males, total</b>
72	41	56	61	÷ 16	÷ 41	÷ 2	66	-	0- 4 years
21	34	43	19	2	67	÷ 3	32	-	5- 9 "
57	40	31	4	÷ 41	40	14	26	-	10-14 "
÷ 3	÷ 6	÷ 78	÷ 34	÷ 61	110	÷ 48	÷ 44	-	15-19 "
÷ 96	÷ 331	÷ 210	÷ 129	÷ 243	674	÷ 278	÷ 227	-	20-24 "
14	÷ 107	÷ 4	32	72	÷ 22	÷ 26	÷ 81	-	25-29 "
35	51	59	63	÷ 22	÷ 41	3	26	-	30-34 "
9	33	16	33	÷ 2	÷ 10	45	28	-	35-39 "
37	27	4	24	20	÷ 16	13	50	-	40-44 "
51	12	12	5	16	÷ 5	27	÷ 18	-	45-49 "
29	12	÷ 9	-	11	÷ 4	19	16	-	50-54 "
25	28	16	÷ 1	5	÷ 7	17	15	-	55-59 "
47	32	13	1	÷ 17	10	18	21	-	60-64 "
25	8	10	8	÷ 2	5	7	9	-	65-69 "
5	6	3	14	3	÷ 2	÷ 3	÷ 2	-	70-74 "
13	-	4	÷ 4	4	1	12	1	-	75 years and over
<b>204</b>	<b>68</b>	<b>104</b>	<b>36</b>	÷ 360	<b>782</b>	÷ 102	÷ 228	-	<b>II. Females, total</b>
61	73	49	29	÷ 30	÷ 40	54	8	-	0- 4 years
26	49	24	÷ 5	÷ 13	6	41	16	-	5- 9 "
2	47	59	13	10	19	-	4	-	10-14 "
÷ 35	÷ 96	÷ 65	÷ 105	÷ 47	290	÷ 134	÷ 110	-	15-19 "
÷ 102	÷ 287	÷ 102	÷ 201	÷ 293	652	÷ 248	÷ 296	-	20-24 "
÷ 14	97	21	122	÷ 32	÷ 117	58	37	-	25-29 "
64	71	45	63	÷ 42	÷ 49	28	64	-	30-34 "
42	41	18	27	29	÷ 15	21	17	-	35-39 "
25	11	5	34	17	13	18	-	-	40-44 "
27	1	11	÷ 3	4	14	20	÷ 1	-	45-49 "
24	7	2	13	15	4	8	16	-	50-54 "
30	35	20	÷ 7	13	÷ 24	÷ 1	10	-	55-59 "
33	1	3	18	÷ 12	19	16	÷ 4	-	60-64 "
12	8	÷ 6	33	÷ 3	18	÷ 6	1	-	65-69 "
13	÷ 1	8	-	18	2	2	3	-	70-74 "
÷ 4	11	12	5	6	÷ 10	21	7	-	75 years and over
<b>545</b>	÷ 52	<b>70</b>	<b>132</b>	÷ 631	<b>1 541</b>	÷ 287	÷ 310	-	<b>I-II. Total</b>
133	114	105	90	÷ 46	÷ 81	52	74	-	0- 4 years
47	83	67	14	÷ 11	73	38	48	-	5- 9 "
59	87	90	17	÷ 31	59	14	30	-	10-14 "
÷ 38	÷ 102	÷ 143	÷ 139	÷ 108	400	÷ 182	÷ 154	-	15-19 "
÷ 198	÷ 618	÷ 312	÷ 330	÷ 536	1 326	÷ 526	÷ 523	-	20-24 "
-	÷ 10	17	154	40	÷ 139	32	÷ 44	-	25-29 "
99	122	104	126	÷ 64	÷ 90	31	90	-	30-34 "
51	74	34	60	27	÷ 25	66	45	-	35-39 "
62	38	9	58	37	÷ 3	31	50	-	40-44 "
78	13	23	2	20	9	47	÷ 19	-	45-49 "
53	19	÷ 7	13	26	-	27	32	-	50-54 "
55	63	36	÷ 8	18	÷ 31	16	25	-	55-59 "
80	33	16	19	÷ 29	29	34	17	-	60-64 "
37	16	4	41	÷ 5	23	1	10	-	65-69 "
18	5	11	14	21	-	÷ 1	1	-	70-74 "
9	11	16	1	10	÷ 9	33	8	-	75 years and over

TRANSLATION. - HEADING, Columns 1-16: counties; 17: total.

Tabel 66. **Antal amtskommunale flytninger 1987 fordelt efter kombineret til- og fraflytnings-**  
Inter-county migration, 1987, by counties moved out of and into

Fraflyttet fra	København kommune	Frederiks- berg kommune	København amts- kommune	Frederiks- borg amts- kommune	Roskilde amts- kommune	Vest- sjællands amts- kommune	Stor- strøms amts- kommune
Tilflyttet til	1	2	3	4	5	6	7
1. Københavns kommune .....	.	4 454	13 671	4 268	2 317	1 780	1 606
2. Frederiksberg » .....	4 406	.	2 016	736	398	237	274
3. Københavns amtskommune .....	13 631	2 046	.	3 455	2 505	1 415	1 259
4. Frederiksborg » .....	3 728	725	4 183	.	721	709	572
5. Roskilde » .....	2 918	447	3 275	724	.	1 186	877
6. Vestsjællands » .....	1 791	322	1 860	818	1 367	.	1 459
7. Storstrøms » .....	1 611	231	1 595	736	996	1 420	.
8. Bornholms » .....	279	47	210	145	63	101	103
9. Fyns » .....	1 038	147	845	608	340	571	539
10. Sønderjyllands » .....	443	67	388	251	153	175	189
11. Ribe » .....	273	44	259	162	111	146	164
12. Vejle » .....	469	77	522	309	167	257	266
13. Ringkøbing » .....	377	46	324	234	118	196	177
14. Århus » .....	1 262	183	953	722	317	534	369
15. Viborg » .....	381	42	368	242	112	184	123
16. Nordjyllands » .....	723	107	558	442	185	253	204
<b>17. I alt .....</b>	<b>33 330</b>	<b>8 985</b>	<b>31 027</b>	<b>13 852</b>	<b>9 870</b>	<b>9 164</b>	<b>8 181</b>

Tabel 67. **Antal amtskommunale nettoflytninger 1987 fordelt efter kombineret til- og fraflyt-**  
Net inter-county migration, 1987, by counties moved out of and into

Nettofraflyttet fra	København kommune	Frederiks- berg kommune	København amts- kommune	Frederiks- borg amts- kommune	Roskilde amts- kommune	Vest- sjællands amts- kommune	Stor- strøms amts- kommune
Nettotilflyttet til	1	2	3	4	5	6	7
1. Københavns kommune .....	.	48	40	540	÷ 601	÷ 11	÷ 5
2. Frederiksberg » .....	÷ 48	.	÷ 30	11	÷ 49	÷ 85	43
3. Københavns amtskommune .....	÷ 40	30	.	÷ 728	÷ 770	÷ 445	÷ 336
4. Frederiksborg » .....	÷ 540	÷ 11	728	.	÷ 3	÷ 109	÷ 164
5. Roskilde » .....	601	49	770	3	.	÷ 181	÷ 119
6. Vestsjællands » .....	11	85	445	109	181	.	39
7. Storstrøms » .....	5	÷ 43	336	164	119	÷ 39	.
8. Bornholms » .....	÷ 67	8	÷ 66	22	11	÷ 7	56
9. Fyns » .....	÷ 143	÷ 38	11	190	88	144	238
10. Sønderjyllands » .....	÷ 63	÷ 3	25	38	65	6	14
11. Ribe » .....	÷ 91	÷ 18	÷ 16	÷ 18	÷ 14	÷ 8	56
12. Vejle » .....	÷ 90	÷ 3	66	79	39	38	126
13. Ringkøbing » .....	÷ 135	÷ 9	3	50	10	37	73
14. Århus » .....	÷ 341	÷ 74	79	145	20	151	132
15. Viborg » .....	÷ 36	÷ 30	84	57	19	53	36
16. Nordjyllands » .....	÷ 181	÷ 38	÷ 26	94	÷ 28	12	34
<b>17. I alt .....</b>	<b>÷ 1 158</b>	<b>÷ 47</b>	<b>2 449</b>	<b>756</b>	<b>÷ 913</b>	<b>÷ 444</b>	<b>223</b>

## amt m.v.

Bornholms amts- kommune	Fyns amts- kommune	Sønder- jyllands amts- kommune	Ribe amts- kommune	Vejle amts- kommune	Ring- købing amts- kommune	Århus amts- kommune	Viborg amts- kommune	Nord- jyllands amts- kommune	I alt	
8	9	10	11	12	13	14	15	16	17	
346	1 181	506	364	559	512	1 603	417	904	34 488	1.
39	185	70	62	80	55	257	72	145	9 032	2.
276	834	363	275	456	321	874	284	584	28 578	3.
123	418	213	180	230	184	577	185	348	13 096	4.
52	252	88	125	128	108	297	93	213	10 783	5.
108	427	169	154	219	159	383	131	241	9 608	6.
47	301	175	108	140	104	237	87	170	7 958	7.
.	52	29	19	59	30	88	27	34	1 286	8.
78	.	858	694	1 548	551	1 330	411	612	10 170	9.
48	792	.	1 145	1 237	506	830	272	441	6 937	10.
44	632	1 216	.	1 371	1 032	762	252	329	6 797	11.
53	1 504	1 158	1 159	.	1 041	2 441	500	651	10 574	12.
27	582	427	920	989	.	1 597	1 122	694	7 830	13.
93	1 534	1 096	950	2 444	1 977	.	2 269	2 544	17 247	14.
38	342	256	230	421	1 173	2 037	.	1 188	7 137	15.
56	589	365	342	561	708	2 393	1 302	.	8 788	16.
<b>1 428</b>	<b>9 625</b>	<b>6 989</b>	<b>6 727</b>	<b>10 442</b>	<b>8 461</b>	<b>15 706</b>	<b>7 424</b>	<b>9 098</b>	<b>190 309</b>	<b>17.</b>

TRANSLATION. - HEADING, Columns 1-16: counties moved out of; 17: total. - FRONT COLUMN: counties moved into.

## ningsamt m.v.

Bornholms amts- kommune	Fyns amts- kommune	Sønder- jyllands amts- kommune	Ribe amts- kommune	Vejle amts- kommune	Ring- købing amts- kommune	Århus amts- kommune	Viborg amts- kommune	Nord- jyllands amts- kommune	I alt	
8	9	10	11	12	13	14	15	16	17	
67	143	63	91	90	135	341	36	181	1 158	1.
÷ 8	38	3	18	3	9	74	30	38	47	2.
66	÷ 11	÷ 25	16	÷ 66	÷ 3	÷ 79	÷ 84	26	÷ 2 449	3.
÷ 22	÷ 190	÷ 38	18	÷ 79	÷ 50	÷ 145	÷ 57	÷ 94	÷ 756	4.
÷ 11	÷ 88	÷ 65	14	÷ 39	÷ 10	÷ 20	÷ 19	28	913	5.
7	÷ 144	÷ 6	8	÷ 38	÷ 37	÷ 151	÷ 53	÷ 12	444	6.
÷ 56	÷ 238	÷ 14	÷ 56	÷ 126	÷ 73	÷ 132	÷ 36	÷ 34	÷ 223	7.
.	÷ 26	÷ 19	÷ 25	6	3	÷ 5	÷ 11	÷ 22	÷ 142	8.
26	.	66	62	44	÷ 31	÷ 204	69	23	545	9.
19	÷ 66	.	÷ 71	79	79	÷ 266	16	76	÷ 52	10.
25	÷ 62	71	.	212	112	÷ 188	22	÷ 13	70	11.
÷ 6	÷ 44	÷ 79	÷ 212	.	52	÷ 3	79	90	132	12.
÷ 3	31	÷ 79	÷ 112	÷ 52	.	÷ 380	÷ 51	÷ 14	÷ 631	13.
5	204	266	188	3	380	.	232	151	1 541	14.
11	÷ 69	÷ 16	÷ 22	÷ 79	51	÷ 232	.	÷ 114	÷ 287	15.
22	÷ 23	÷ 76	13	÷ 90	14	÷ 151	114	.	÷ 310	16.
<b>142</b>	<b>÷ 545</b>	<b>52</b>	<b>÷ 70</b>	<b>÷ 132</b>	<b>631</b>	<b>÷ 1 541</b>	<b>287</b>	<b>310</b>	<b>-</b>	<b>17.</b>

TRANSLATION. - HEADING, Columns 1-16: counties moved out of; 17: total. - FRONT COLUMN: counties moved into.

**Tabel 68. Samtlige indenlandske flytninger 1987 fordelt efter køn og alder**  
Internal migration, 1987, by sex and age

Alder	Flytninger mellem kommuner			Flytninger inden for kommuner			Samtlige indenlandske flytninger		
	Mænd 1	Kvinder 2	I alt 3	Mænd 4	Kvinder 5	I alt 6	Mænd 7	Kvinder 8	I alt 9
0- 4 år .....	10 029	9 542	19 571	17 163	16 285	33 448	27 192	25 827	53 019
5- 9 » .....	6 722	6 577	13 299	12 943	12 185	25 128	19 665	18 762	38 427
10-14 » .....	6 260	5 958	12 218	11 653	11 367	23 020	17 913	17 325	35 238
15-19 » .....	18 559	23 535	42 094	24 757	34 479	59 236	43 316	58 014	101 330
20-24 » .....	45 454	45 881	91 335	61 909	60 315	122 224	107 363	106 196	213 559
25-29 » .....	27 632	21 426	49 058	40 890	30 673	71 563	68 522	52 099	120 621
30-34 » .....	16 907	11 529	28 436	27 092	19 144	46 236	43 999	30 673	74 672
35-39 » .....	11 061	7 340	18 401	19 320	13 394	32 714	30 381	20 734	51 115
40-44 » .....	8 662	6 223	14 885	14 897	10 854	25 751	23 559	17 077	40 636
45-49 » .....	5 132	4 132	9 264	8 925	6 796	15 721	14 057	10 928	24 985
50-54 » .....	3 529	3 003	6 532	6 142	5 321	11 463	9 671	8 324	17 995
55-59 » .....	2 532	2 257	4 789	4 887	4 624	9 511	7 419	6 881	14 300
60-64 » .....	2 196	2 119	4 315	4 265	4 700	8 965	6 461	6 819	13 280
65-69 » .....	1 655	1 567	3 222	4 102	4 487	8 589	5 757	6 054	11 811
70-74 » .....	962	1 133	2 095	3 188	4 296	7 484	4 150	5 429	9 579
75-79 » .....	649	894	1 543	2 845	4 453	7 298	3 494	5 347	8 841
80-84 » .....	309	686	995	2 002	3 984	5 986	2 311	4 670	6 981
85-89 » .....	135	382	517	1 220	2 840	4 060	1 355	3 222	4 577
90-94 » .....	40	145	185	440	1 112	1 552	480	1 257	1 737
95 år og derover..	9	25	34	74	185	259	83	210	293
<b>I alt.....</b>	<b>168 434</b>	<b>154 354</b>	<b>322 788</b>	<b>268 714</b>	<b>251 494</b>	<b>520 208</b>	<b>437 148</b>	<b>405 848</b>	<b>842 996</b>

TRANSLATION. - HEADING, Columns 1-3: inter-municipal migration; 4-6: migration within municipalities; 7-9: total internal migration; 1, 4 and 7: males; 2, 5 and 8: females; 3, 6 and 9: total. - FRONT COLUMN: age, in years.



## **H. Udenlandske vandringer**

**Tabel 69. Antal indvandrede 1987 fordelt efter fraflytningsland, alder og statsborgerskab.**  
Immigrants, 1987, by age, citizenship and country of last permanent residence. Males

Indvandret fra	0-4	5-9	10-14	15-19	20-24	25-29	30-34	35-39	40-44
	år	år	år	år	år	år	år	år	år
	1	2	3	4	5	6	7	8	9
<b>A-K. I alt</b> .....	<b>1 648</b>	<b>1 160</b>	<b>1 031</b>	<b>1 782</b>	<b>4 315</b>	<b>3 137</b>	<b>2 012</b>	<b>1 476</b>	<b>1 132</b>
<b>A. Færøerne</b> .....	<b>40</b>	<b>25</b>	<b>15</b>	<b>73</b>	<b>231</b>	<b>103</b>	<b>67</b>	<b>36</b>	<b>34</b>
<b>B. Grønland</b> .....	<b>104</b>	<b>115</b>	<b>87</b>	<b>116</b>	<b>399</b>	<b>406</b>	<b>288</b>	<b>281</b>	<b>259</b>
<b>C. De nordiske lande</b> .....	<b>180</b>	<b>129</b>	<b>96</b>	<b>181</b>	<b>647</b>	<b>491</b>	<b>355</b>	<b>263</b>	<b>174</b>
Finland .....	6	5	3	9	31	12	9	11	12
Island .....	38	19	14	18	103	69	37	19	5
Norge .....	79	55	37	103	389	276	181	109	72
Sverige .....	57	50	42	51	124	134	128	124	85
<b>D. EF-lande</b> .....	<b>208</b>	<b>131</b>	<b>156</b>	<b>409</b>	<b>1 159</b>	<b>710</b>	<b>391</b>	<b>294</b>	<b>222</b>
Belgien, Luxembourg .....	16	13	7	23	23	19	16	17	11
Frankrig .....	25	7	17	34	150	62	45	32	25
Grækenland .....	14	2	3	7	27	23	15	9	10
Holland .....	17	11	5	27	81	39	22	22	6
Irland .....	8	5	6	33	90	26	11	5	1
Italien .....	11	12	11	31	104	87	32	29	9
Portugal .....	2	1	1	4	9	11	4	1	4
Spanien .....	15	13	19	18	39	30	25	19	24
UK .....	45	25	38	115	369	238	117	76	66
Vesttyskland .....	55	42	49	117	267	175	104	84	66
<b>E. Øvrige lande i Europa</b> .....	<b>154</b>	<b>167</b>	<b>230</b>	<b>286</b>	<b>443</b>	<b>312</b>	<b>156</b>	<b>79</b>	<b>62</b>
Jugoslavien .....	18	25	44	54	107	55	23	9	11
Polen .....	37	30	39	24	25	55	38	30	14
Schweiz .....	11	3	5	18	52	35	15	6	7
Tyrkiet .....	73	95	128	181	201	110	50	17	12
Østrig .....	4	3	3	5	13	14	4	2	7
Europa i øvrigt .....	11	11	11	4	45	43	26	15	11
<b>F-J. Uden for Europa</b> .....	<b>943</b>	<b>587</b>	<b>442</b>	<b>705</b>	<b>1 401</b>	<b>1 083</b>	<b>729</b>	<b>514</b>	<b>366</b>
<b>F. Afrika</b> .....	<b>83</b>	<b>93</b>	<b>70</b>	<b>91</b>	<b>181</b>	<b>220</b>	<b>196</b>	<b>140</b>	<b>76</b>
Kenya .....	12	14	9	4	6	7	17	10	11
Marokko .....	5	8	6	11	32	30	13	2	1
Tanzania .....	8	13	11	4	5	16	23	25	11
Afrika i øvrigt .....	58	58	44	72	138	167	143	103	53
<b>G. Nordamerika</b> .....	<b>67</b>	<b>44</b>	<b>53</b>	<b>220</b>	<b>482</b>	<b>239</b>	<b>129</b>	<b>100</b>	<b>69</b>
Canada .....	14	5	6	25	66	26	25	16	5
USA .....	53	39	47	195	416	213	104	84	64
<b>H. Syd- og Mellemerika</b> .....	<b>81</b>	<b>13</b>	<b>21</b>	<b>34</b>	<b>40</b>	<b>29</b>	<b>35</b>	<b>21</b>	<b>17</b>
<b>I. Asien</b> .....	<b>687</b>	<b>431</b>	<b>289</b>	<b>321</b>	<b>631</b>	<b>536</b>	<b>338</b>	<b>230</b>	<b>179</b>
Indien .....	8	10	6	4	14	9	10	8	6
Irak .....	29	11	2	5	17	35	32	20	4
Iran .....	50	57	59	47	146	113	63	37	24
Israel .....	6	3	4	8	39	39	10	3	6
Japan .....	3	7	4	5	16	7	12	12	4
Libanon .....	181	134	65	123	196	134	84	35	25
Pakistan .....	26	35	37	39	63	39	23	16	14
Philippinerne .....	14	8	8	1	5	7	6	9	5
Sri Lanka .....	150	106	44	29	54	46	26	24	8
Sydkorea .....	153	2	4	7	9	6	4	2	2
Thailand .....	10	7	8	3	6	15	6	8	8
Vietnam .....	3	7	11	17	4	4	1	1	1
Asien i øvrigt .....	54	44	37	33	62	82	61	55	72
<b>J. Oceanien</b> .....	<b>25</b>	<b>6</b>	<b>9</b>	<b>39</b>	<b>67</b>	<b>59</b>	<b>31</b>	<b>23</b>	<b>25</b>
<b>K. Uoplyst<sup>1</sup></b> .....	<b>19</b>	<b>6</b>	<b>5</b>	<b>12</b>	<b>35</b>	<b>32</b>	<b>26</b>	<b>9</b>	<b>15</b>

ANM. Inkl. vandringer til og fra Færøerne og Grønland.

<sup>1</sup> Herunder statsløse.

## Mænd

45-49 år	50-54 år	55-59 år	60 år og derover	I alt	Statsborgerskab			Immigrated from
					I Danmark	I fraflytn. land	I øvrigt	
10	11	12	13	14	15	16	17	
<b>631</b>	<b>368</b>	<b>238</b>	<b>374</b>	<b>19 304</b>	<b>8 423</b>	<b>9 334</b>	<b>1 547</b>	<b>A-K. Total</b>
16	10	4	3	657	646	.	11	<b>A. Faroe Islands</b>
131	75	40	21	2 322	2 309	.	13	<b>B. Greenland</b>
104	62	27	60	2 769	1 558	1 097	114	<b>C. Nordic countries</b>
3	4	1	1	107	12	92	3	Finland
6	4	2	5	339	50	284	5	Iceland
49	25	6	21	1 402	994	359	49	Norway
46	29	18	33	921	502	362	57	Sweden
<b>134</b>	<b>83</b>	<b>52</b>	<b>115</b>	<b>4 064</b>	<b>1 558</b>	<b>2 239</b>	<b>267</b>	<b>D. EEC countries</b>
5	12	6	7	175	144	23	8	Belgium, Luxembourg
15	3	4	6	425	151	240	34	France
3	1	1	1	116	43	65	8	Greece
2	2	4	2	240	49	177	14	Netherlands
3	3	-	1	192	23	161	8	Eire
8	9	6	4	353	76	269	8	Italy
4	3	-	2	46	19	23	4	Portugal
19	18	10	51	300	232	40	28	Spain
33	14	11	17	1 164	389	723	52	UK
42	18	10	24	1 053	432	518	103	Germany, Fed. Rep.
<b>28</b>	<b>21</b>	<b>16</b>	<b>22</b>	<b>1 976</b>	<b>212</b>	<b>1 681</b>	<b>83</b>	<b>E. Other European countries</b>
9	1	2	3	361	5	354	2	Yugoslavia
6	7	5	5	315	6	308	1	Poland
2	3	-	4	161	95	53	13	Switzerland
3	5	5	5	885	23	818	44	Turkey
2	2	1	1	61	28	24	9	Austria
6	3	3	4	193	55	124	14	Rest of Europe
<b>208</b>	<b>113</b>	<b>95</b>	<b>146</b>	<b>7 332</b>	<b>2 042</b>	<b>4 317</b>	<b>973</b>	<b>F-J. Outside Europe</b>
<b>45</b>	<b>20</b>	<b>16</b>	<b>14</b>	<b>1 245</b>	<b>560</b>	<b>629</b>	<b>56</b>	<b>F. Africa</b>
7	1	1	2	101	73	22	6	Kenya
2	-	1	-	111	6	103	2	Morocco
5	4	2	1	128	94	34	-	Tanzania
31	15	12	11	905	387	470	48	Rest of Africa
<b>43</b>	<b>28</b>	<b>34</b>	<b>53</b>	<b>1 561</b>	<b>672</b>	<b>811</b>	<b>78</b>	<b>G. North America</b>
8	5	4	13	218	90	107	21	Canada
35	23	30	40	1 343	582	704	57	USA
<b>13</b>	<b>4</b>	<b>4</b>	<b>6</b>	<b>318</b>	<b>133</b>	<b>165</b>	<b>20</b>	<b>H. South and Central America</b>
<b>98</b>	<b>56</b>	<b>38</b>	<b>68</b>	<b>3 902</b>	<b>476</b>	<b>2 621</b>	<b>805</b>	<b>I. Asia</b>
6	4	2	3	90	22	57	11	India
6	2	2	1	166	6	152	8	Iraq
11	7	10	24	648	9	637	2	Iran
7	3	-	1	129	33	81	15	Israel
5	1	1	-	77	30	41	6	Japan
12	6	8	9	1 012	4	435	573	Lebanon
13	4	2	7	318	35	244	39	Pakistan
3	1	1	2	70	24	38	8	Philippines
4	1	1	2	495	6	488	1	Sri Lanka
3	-	-	-	192	3	189	-	South Korea
6	1	-	2	80	40	29	11	Thailand
-	1	4	8	62	-	62	-	Vietnam
22	25	7	9	563	264	168	131	Rest of Asia
<b>9</b>	<b>5</b>	<b>3</b>	<b>5</b>	<b>306</b>	<b>201</b>	<b>91</b>	<b>14</b>	<b>J. Oceania</b>
<b>10</b>	<b>4</b>	<b>4</b>	<b>7</b>	<b>184</b>	<b>98</b>	<b>.</b>	<b>86</b>	<b>K. Not stated</b>

TRANSLATION. - HEADING, Columns 1-13: age; 14: total; 15-17: citizenship; 15: Danish nationals; 16: nationals of country of last permanent residence; 17: nationals of other countries.

Tabel 69. **Antal indvandrede 1987 fordelt efter fraflytningsland, alder og statsborgerskab.**  
(fortsat) Immigrants, 1987, by age, citizenship and country of last permanent residence. Females (continued)

Indvandret fra	0-4	5-9	10-14	15-19	20-24	25-29	30-34	35-39	40-44
	år	år	år	år	år	år	år	år	år
	1	2	3	4	5	6	7	8	9
<b>A-K. I alt</b> .....	<b>1 518</b>	<b>1 082</b>	<b>890</b>	<b>2 680</b>	<b>3 956</b>	<b>2 307</b>	<b>1 636</b>	<b>1 008</b>	<b>749</b>
<b>A. Færøerne</b> .....	<b>46</b>	<b>22</b>	<b>18</b>	<b>115</b>	<b>187</b>	<b>78</b>	<b>54</b>	<b>25</b>	<b>14</b>
<b>B. Grønland</b> .....	<b>78</b>	<b>84</b>	<b>105</b>	<b>129</b>	<b>197</b>	<b>196</b>	<b>180</b>	<b>122</b>	<b>75</b>
<b>C. De nordiske lande</b> .....	<b>162</b>	<b>133</b>	<b>89</b>	<b>580</b>	<b>1 039</b>	<b>507</b>	<b>246</b>	<b>144</b>	<b>109</b>
Finland .....	2	3	4	10	24	17	13	4	5
Island .....	39	32	10	75	116	77	27	15	5
Norge .....	69	50	37	428	756	279	120	60	45
Sverige .....	52	48	38	67	143	134	86	65	54
<b>D. EF-lande</b> .....	<b>191</b>	<b>131</b>	<b>133</b>	<b>603</b>	<b>960</b>	<b>438</b>	<b>300</b>	<b>190</b>	<b>168</b>
Belgien, Luxembourg .....	14	11	15	35	36	18	17	19	14
Frankrig .....	13	14	10	70	111	34	26	24	15
Grækenland .....	10	5	1	1	30	16	10	5	5
Holland .....	12	8	4	22	43	23	20	6	12
Irland .....	1	4	2	22	38	15	10	1	3
Italien .....	13	7	10	37	51	36	19	9	13
Portugal .....	1	-	2	6	7	6	2	4	1
Spanien .....	14	10	13	33	54	29	32	14	23
UK .....	66	35	38	231	347	143	87	50	40
Vesttyskland .....	47	37	38	146	243	118	77	58	42
<b>E. Øvrige lande i Europa</b> .....	<b>151</b>	<b>193</b>	<b>171</b>	<b>399</b>	<b>340</b>	<b>262</b>	<b>212</b>	<b>126</b>	<b>94</b>
Jugoslavien .....	19	20	36	39	38	22	18	17	11
Polen .....	35	47	26	28	66	100	89	46	21
Schweiz .....	6	3	5	38	60	23	14	4	6
Tyrkiet .....	72	112	95	279	129	76	48	40	38
Østrig .....	6	1	2	6	18	10	7	3	5
Europa i øvrigt .....	13	10	7	9	29	31	36	16	13
<b>F-J. Uden for Europa</b> .....	<b>881</b>	<b>509</b>	<b>370</b>	<b>847</b>	<b>1 217</b>	<b>814</b>	<b>629</b>	<b>398</b>	<b>287</b>
<b>F. Afrika</b> .....	<b>81</b>	<b>69</b>	<b>67</b>	<b>84</b>	<b>99</b>	<b>119</b>	<b>121</b>	<b>86</b>	<b>66</b>
Kenya .....	14	10	10	10	5	10	21	14	10
Marokko .....	12	2	9	13	13	16	4	5	1
Tanzania .....	8	10	7	4	9	10	15	19	11
Afrika i øvrigt .....	47	47	41	57	72	83	81	48	44
<b>G. Nordamerika</b> .....	<b>49</b>	<b>45</b>	<b>41</b>	<b>371</b>	<b>541</b>	<b>146</b>	<b>95</b>	<b>74</b>	<b>59</b>
Canada .....	4	5	7	39	68	18	12	8	5
USA .....	45	40	34	332	473	128	83	66	54
<b>H. Syd- og Mellemerika</b> .....	<b>61</b>	<b>20</b>	<b>15</b>	<b>52</b>	<b>38</b>	<b>33</b>	<b>36</b>	<b>26</b>	<b>17</b>
<b>I. Asien</b> .....	<b>678</b>	<b>362</b>	<b>238</b>	<b>257</b>	<b>486</b>	<b>480</b>	<b>352</b>	<b>203</b>	<b>134</b>
Indien .....	44	10	11	8	17	15	10	7	2
Irak .....	18	2	5	2	10	11	9	1	2
Iran .....	51	38	28	24	69	65	40	25	18
Israel .....	12	4	11	16	31	11	9	10	6
Japan .....	5	2	4	11	21	20	4	10	4
Libanon .....	139	99	47	52	101	78	59	20	20
Pakistan .....	20	28	33	44	37	22	11	11	10
Philippinerne .....	8	5	3	10	44	28	24	11	6
Sri Lanka .....	143	100	45	23	61	105	81	42	13
Sydkorea .....	173	5	1	1	1	2	5	3	1
Thailand .....	12	9	6	15	35	49	26	16	7
Vietnam .....	1	8	8	20	5	10	3	4	2
Asien i øvrigt .....	52	52	36	31	54	64	71	43	43
<b>J. Oceanien</b> .....	<b>12</b>	<b>13</b>	<b>9</b>	<b>83</b>	<b>53</b>	<b>36</b>	<b>25</b>	<b>9</b>	<b>11</b>
<b>K. Uoplyst</b> <sup>1</sup> .....	<b>9</b>	<b>10</b>	<b>4</b>	<b>7</b>	<b>16</b>	<b>12</b>	<b>15</b>	<b>3</b>	<b>2</b>

<sup>1</sup> Herunder statsløse.

## Kvinder

45-49 år	50-54 år	55-59 år	60 år og derover	I alt	Statsborgerskab			Immigrated from
					I Danmark	I fraflytn. land	I øvrigt	
10	11	12	13	14	15	16	17	
422	245	173	326	16 992	7 816	8 152	1 024	<b>A-K. Total</b>
8	3	4	-	574	570	.	4	<b>A. Faroe Islands</b>
47	23	10	6	1 252	1 237	.	15	<b>B. Greenland</b>
70	38	25	52	3 194	1 954	1 149	91	<b>C. Nordic countries</b>
2	1	1	-	86	11	70	5	Finland
7	2	4	1	410	100	301	9	Iceland
34	20	9	16	1 923	1 449	436	38	Norway
27	15	11	35	775	394	342	39	Sweden
80	45	43	92	3 374	1 960	1 257	157	<b>D. EEC countries</b>
7	5	9	3	203	171	18	14	Belgium, Luxembourg
11	5	2	9	344	203	122	19	France
2	1	3	-	89	71	14	4	Greece
3	3	1	3	160	55	98	7	Netherlands
1	-	-	-	97	14	78	5	Eire
9	5	2	2	213	104	103	6	Italy
2	1	-	-	32	13	18	1	Portugal
10	8	10	39	289	233	43	13	Spain
21	7	9	13	1 087	674	371	42	UK
14	10	7	23	860	422	392	46	Germany, Fed. Rep.
61	31	22	38	2 100	226	1 824	50	<b>E. Other European countries</b>
5	4	4	4	237	6	231	-	Yugoslavia
17	12	4	9	500	2	496	2	Poland
2	1	2	6	170	129	32	9	Switzerland
27	7	8	13	944	16	905	23	Turkey
2	-	-	1	61	38	22	1	Austria
8	7	4	5	188	35	138	15	Rest of Europe
151	103	67	137	6 410	1 831	3 922	657	<b>F-J. Outside Europe</b>
30	17	5	15	859	503	307	49	<b>F. Africa</b>
1	3	-	-	108	92	13	3	Kenya
3	1	1	3	83	3	79	1	Morocco
8	3	-	3	107	90	13	4	Tanzania
18	10	4	9	561	318	202	41	Rest of Africa
42	19	19	37	1 538	628	853	57	<b>G. North America</b>
10	3	3	3	185	74	99	12	Canada
32	16	16	34	1 353	554	754	45	USA
9	9	5	2	323	103	192	28	<b>H. South and Central America</b>
62	54	37	75	3 418	443	2 466	509	<b>I. Asia</b>
3	4	1	6	138	26	87	25	India
-	2	-	-	62	1	56	5	Iraq
15	11	8	20	412	6	402	4	Iran
2	1	2	1	116	66	40	10	Israel
2	2	-	-	85	14	63	8	Japan
9	6	10	8	648	5	293	350	Lebanon
8	5	4	12	245	27	199	19	Pakistan
1	2	2	4	148	10	132	6	Philippines
3	2	-	6	624	8	616	-	Sri Lanka
1	-	1	-	194	3	191	-	South Korea
-	3	1	1	180	29	145	6	Thailand
4	3	5	8	81	-	80	1	Vietnam
14	13	3	9	485	248	162	75	Rest of Asia
8	4	1	8	272	154	104	14	<b>J. Oceania</b>
5	2	2	1	88	38	.	50	<b>K. Not stated</b>

**Tabel 69. Antal indvandrede 1987 fordelt efter fraflytningsland, alder og statsborgerskab.**  
(fortsat) Immigrants, 1987, by age, citizenship and country of last permanent residence. Males and females, total

Indvandret fra	0-4	5-9	10-14	15-19	20-24	25-29	30-34	35-39	40-44
	år	år	år	år	år	år	år	år	år
	1	2	3	4	5	6	7	8	9
<b>A-K. I alt</b> .....	<b>3 166</b>	<b>2 242</b>	<b>1 921</b>	<b>4 462</b>	<b>8 271</b>	<b>5 444</b>	<b>3 648</b>	<b>2 484</b>	<b>1 881</b>
<b>A. Færøerne</b> .....	<b>86</b>	<b>47</b>	<b>33</b>	<b>188</b>	<b>418</b>	<b>181</b>	<b>121</b>	<b>61</b>	<b>48</b>
<b>B. Grønland</b> .....	<b>182</b>	<b>199</b>	<b>192</b>	<b>245</b>	<b>596</b>	<b>602</b>	<b>468</b>	<b>403</b>	<b>334</b>
<b>C. De nordiske lande</b> .....	<b>342</b>	<b>262</b>	<b>185</b>	<b>761</b>	<b>1 686</b>	<b>998</b>	<b>601</b>	<b>407</b>	<b>283</b>
Finland .....	8	8	7	19	55	29	22	15	17
Island .....	77	51	24	93	219	146	64	34	10
Norge .....	148	105	74	531	1 145	555	301	169	117
Sverige .....	109	98	80	118	267	268	214	189	139
<b>D. EF-lande</b> .....	<b>399</b>	<b>262</b>	<b>289</b>	<b>1 012</b>	<b>2 119</b>	<b>1 148</b>	<b>691</b>	<b>484</b>	<b>390</b>
Belgien, Luxembourg .....	30	24	22	58	59	37	33	36	25
Frankrig .....	38	21	27	104	261	96	71	56	40
Grækenland .....	24	7	4	8	57	39	25	14	15
Holland .....	29	19	9	49	124	62	42	28	18
Irland .....	9	9	8	55	128	41	21	6	4
Italien .....	24	19	21	68	155	123	51	38	22
Portugal .....	3	1	3	10	16	17	6	5	5
Spanien .....	29	23	32	51	93	59	57	33	47
UK .....	111	60	76	346	716	381	204	126	106
Vesttyskland .....	102	79	87	263	510	293	181	142	108
<b>E. Øvrige lande i Europa</b> .....	<b>305</b>	<b>360</b>	<b>401</b>	<b>685</b>	<b>783</b>	<b>574</b>	<b>368</b>	<b>205</b>	<b>156</b>
Jugoslavien .....	37	45	80	93	145	77	41	26	22
Polen .....	72	77	65	52	91	155	127	76	35
Schweiz .....	17	6	10	56	112	58	29	10	13
Tyrkiet .....	145	207	223	460	330	186	98	57	50
Østrig .....	10	4	5	11	31	24	11	5	12
Europa i øvrigt .....	24	21	18	13	74	74	62	31	24
<b>F-J. Uden for Europa</b> .....	<b>1 824</b>	<b>1 096</b>	<b>812</b>	<b>1 552</b>	<b>2 618</b>	<b>1 897</b>	<b>1 358</b>	<b>912</b>	<b>653</b>
<b>F. Afrika</b> .....	<b>164</b>	<b>162</b>	<b>137</b>	<b>175</b>	<b>280</b>	<b>339</b>	<b>317</b>	<b>226</b>	<b>142</b>
Kenya .....	26	24	19	14	11	17	38	24	21
Marokko .....	17	10	15	24	45	46	17	7	2
Tanzania .....	16	23	18	8	14	26	38	44	22
Afrika i øvrigt .....	105	105	85	129	210	250	224	151	97
<b>G. Nordamerika</b> .....	<b>116</b>	<b>89</b>	<b>94</b>	<b>591</b>	<b>1 023</b>	<b>385</b>	<b>224</b>	<b>174</b>	<b>128</b>
Canada .....	18	10	13	64	134	44	37	24	10
USA .....	98	79	81	527	889	341	187	150	118
<b>H. Syd- og Mellemamerika</b> .....	<b>142</b>	<b>33</b>	<b>36</b>	<b>86</b>	<b>78</b>	<b>62</b>	<b>71</b>	<b>47</b>	<b>34</b>
<b>I. Asien</b> .....	<b>1 365</b>	<b>793</b>	<b>527</b>	<b>578</b>	<b>1 117</b>	<b>1 016</b>	<b>690</b>	<b>433</b>	<b>313</b>
Indien .....	52	20	17	12	31	24	20	15	8
Irak .....	47	13	7	7	27	46	41	21	6
Iran .....	101	95	87	71	215	178	103	62	42
Israel .....	18	7	15	24	70	50	19	13	12
Japan .....	8	9	8	16	37	27	16	22	8
Libanon .....	320	233	112	175	297	212	143	55	45
Pakistan .....	46	63	70	83	100	61	34	27	24
Philippinerne .....	22	13	11	11	49	35	30	20	11
Sri Lanka .....	293	206	89	52	115	151	107	66	21
Sydkorea .....	326	7	5	8	10	8	9	5	3
Thailand .....	22	16	14	18	41	64	32	24	15
Vietnam .....	4	15	19	37	9	14	4	5	3
Asien i øvrigt .....	106	96	73	64	116	146	132	98	115
<b>J. Oceanien</b> .....	<b>37</b>	<b>19</b>	<b>18</b>	<b>122</b>	<b>120</b>	<b>95</b>	<b>56</b>	<b>32</b>	<b>36</b>
<b>K. Uoplyst<sup>1</sup></b> .....	<b>28</b>	<b>16</b>	<b>9</b>	<b>19</b>	<b>51</b>	<b>44</b>	<b>41</b>	<b>12</b>	<b>17</b>

<sup>1</sup> Herunder statsløse.

## Mænd og kvinder i alt

(continued)

45-49 år	50-54 år	55-59 år	60 år og derover	I alt	Statsborgerskab			Immigrated from
					I Danmark 15	I fraflytn. land 16	I øvrigt 17	
1 053	613	411	700	36 296	16 239	17 486	2 571	<b>A-K. Total</b>
24	13	8	3	1 231	1 216	.	15	<b>A. Faroe Islands</b>
178	98	50	27	3 574	3 546	.	28	<b>B. Greenland</b>
174	100	52	112	5 963	3 512	2 246	205	<b>C. Nordic countries</b>
5	5	2	1	193	23	162	8	Finland
13	6	6	6	749	150	585	14	Iceland
83	45	15	37	3 325	2 443	795	87	Norway
73	44	29	68	1 696	896	704	96	Sweden
214	128	95	207	7 438	3 518	3 496	424	<b>D. EEC countries</b>
12	17	15	10	378	315	41	22	Belgium, Luxembourg
26	8	6	15	769	354	362	53	France
5	2	4	1	205	114	79	12	Greece
5	5	5	5	400	104	275	21	Netherlands
4	3	-	1	289	37	239	13	Eire
17	14	8	6	566	180	372	14	Italy
6	4	-	2	78	32	41	5	Portugal
29	26	20	90	589	465	83	41	Spain
54	21	20	30	2 251	1 063	1 094	94	UK
56	28	17	47	1 913	854	910	149	Germany, Fed. Rep.
89	52	38	60	4 076	438	3 505	133	<b>E. Other European countries</b>
14	5	6	7	598	11	585	2	Yugoslavia
23	19	9	14	815	8	804	3	Poland
4	4	2	10	331	224	85	22	Switzerland
30	12	13	18	1 829	39	1 723	67	Turkey
4	2	1	2	122	66	46	10	Austria
14	10	7	9	381	90	262	29	Rest of Europe
359	216	162	283	13 742	3 873	8 239	1 630	<b>F-J. Outside Europe</b>
75	37	21	29	2 104	1 063	936	105	<b>F. Africa</b>
8	4	1	2	209	165	35	9	Kenya
5	1	2	3	194	9	182	3	Morocco
13	7	2	4	235	184	47	4	Tanzania
49	25	16	20	1 466	705	672	89	Rest of Africa
85	47	53	90	3 099	1 300	1 664	135	<b>G. North America</b>
18	8	7	16	403	164	206	33	Canada
67	39	46	74	2 696	1 136	1 458	102	USA
22	13	9	8	641	236	357	48	<b>H. South and Central America</b>
160	110	75	143	7 320	919	5 087	1 314	<b>I. Asia</b>
9	8	3	9	228	48	144	36	India
6	4	2	1	228	7	208	13	Iraq
26	18	18	44	1 060	15	1 039	6	Iran
9	4	2	2	245	99	121	25	Israel
7	3	1	-	162	44	104	14	Japan
21	12	18	17	1 660	9	728	923	Lebanon
21	9	6	19	563	62	443	58	Pakistan
4	3	3	6	218	34	170	14	Philippines
7	3	1	8	1 119	14	1 104	1	Sri Lanka
4	-	1	-	386	6	380	-	South Korea
6	4	1	3	260	69	174	17	Thailand
4	4	9	16	143	-	142	1	Vietnam
36	38	10	18	1 048	512	330	206	Rest of Asia
17	9	4	13	578	355	195	28	<b>J. Oceania</b>
15	6	6	8	272	136	.	136	<b>K. Not stated</b>

Tabel 70. **Antal udvandrede 1987 fordelt efter tilflytningsland, alder og statsborgerskab.**  
Emigrants, 1987, by age, citizenship and country of intended future residence. Males

Udvandret til	0-4 år	5-9 år	10-14 år	15-19 år	20-24 år	25-29 år	30-34 år	35-39 år	40-44 år
	1	2	3	4	5	6	7	8	9
<b>A-K. I alt</b> .....	<b>910</b>	<b>727</b>	<b>528</b>	<b>1 153</b>	<b>3 766</b>	<b>2 911</b>	<b>1 942</b>	<b>1 462</b>	<b>1 192</b>
<b>A. Færøerne</b> .....	<b>63</b>	<b>41</b>	<b>26</b>	<b>86</b>	<b>213</b>	<b>136</b>	<b>101</b>	<b>66</b>	<b>47</b>
<b>B. Grønland</b> .....	<b>110</b>	<b>83</b>	<b>61</b>	<b>128</b>	<b>567</b>	<b>473</b>	<b>313</b>	<b>277</b>	<b>237</b>
<b>C. De nordiske lande</b> .....	<b>220</b>	<b>176</b>	<b>112</b>	<b>216</b>	<b>847</b>	<b>728</b>	<b>471</b>	<b>335</b>	<b>244</b>
Finland .....	7	6	4	4	28	12	13	14	8
Island .....	59	52	18	33	114	123	91	24	14
Norge .....	90	70	43	130	539	429	226	170	119
Sverige .....	64	48	47	49	166	164	141	127	103
<b>D. EF-lande</b> .....	<b>209</b>	<b>169</b>	<b>132</b>	<b>335</b>	<b>930</b>	<b>658</b>	<b>438</b>	<b>314</b>	<b>284</b>
Belgien, Luxembourg .....	19	23	14	9	33	35	41	41	14
Frankrig .....	24	5	14	28	97	62	30	20	18
Grækenland .....	14	3	2	5	8	12	9	8	12
Holland .....	12	14	6	19	56	32	23	22	9
Irland .....	8	-	-	26	74	18	12	5	2
Italien .....	8	15	9	24	72	65	44	20	17
Portugal .....	4	2	2	4	4	7	7	6	11
Spanien .....	16	20	19	15	47	40	38	33	46
UK .....	62	56	37	108	301	237	144	98	84
Vesttyskland .....	42	31	29	97	238	150	90	61	71
<b>E. Øvrige lande i Europa</b> .....	<b>40</b>	<b>53</b>	<b>27</b>	<b>44</b>	<b>162</b>	<b>112</b>	<b>70</b>	<b>66</b>	<b>42</b>
Jugoslavien .....	5	10	12	8	28	6	11	9	1
Polen .....	5	1	1	-	8	24	16	14	9
Schweiz .....	9	9	2	22	67	36	13	6	8
Tyrkiet .....	18	25	9	9	12	14	10	12	7
Østrig .....	2	2	2	-	7	7	6	3	5
Europa i øvrigt .....	1	6	1	5	40	25	14	22	12
<b>F-J. Uden for Europa</b> .....	<b>244</b>	<b>191</b>	<b>158</b>	<b>313</b>	<b>917</b>	<b>656</b>	<b>469</b>	<b>353</b>	<b>307</b>
<b>F. Afrika</b> .....	<b>59</b>	<b>52</b>	<b>42</b>	<b>43</b>	<b>81</b>	<b>107</b>	<b>145</b>	<b>97</b>	<b>79</b>
Kenya .....	6	4	8	1	3	9	13	10	13
Marokko .....	1	5	1	1	2	3	4	3	2
Tanzania .....	17	5	11	4	25	18	24	18	11
Afrika i øvrigt .....	35	38	22	37	51	77	104	66	53
<b>G. Nordamerika</b> .....	<b>58</b>	<b>49</b>	<b>55</b>	<b>186</b>	<b>575</b>	<b>252</b>	<b>131</b>	<b>91</b>	<b>81</b>
Canada .....	13	5	11	28	58	41	17	20	13
USA .....	45	44	44	158	517	211	114	71	68
<b>H. Syd- og Mellemamerika</b> .....	<b>16</b>	<b>18</b>	<b>10</b>	<b>21</b>	<b>16</b>	<b>20</b>	<b>24</b>	<b>27</b>	<b>20</b>
<b>I. Asien</b> .....	<b>76</b>	<b>51</b>	<b>38</b>	<b>33</b>	<b>128</b>	<b>165</b>	<b>114</b>	<b>100</b>	<b>101</b>
Indien .....	3	2	4	3	8	15	9	9	12
Irak .....	-	1	-	-	-	4	-	1	-
Iran .....	5	2	-	3	27	43	14	1	1
Israel .....	8	4	1	5	27	15	10	8	7
Japan .....	7	5	3	4	13	13	10	15	5
Libanon .....	2	4	2	-	4	1	-	-	2
Pakistan .....	9	15	12	4	4	9	13	15	14
Philippinerne .....	5	1	-	2	1	1	4	5	8
Sri Lanka .....	3	-	2	1	12	6	3	7	5
Sydkorea .....	2	-	-	1	6	8	4	3	1
Thailand .....	2	-	2	4	3	7	4	3	4
Vietnam .....	-	-	-	-	-	-	1	-	1
Asien i øvrigt .....	30	17	12	6	23	43	42	33	41
<b>J. Oceanien</b> .....	<b>35</b>	<b>21</b>	<b>13</b>	<b>30</b>	<b>117</b>	<b>112</b>	<b>55</b>	<b>38</b>	<b>26</b>
<b>K. Uoplyst<sup>1</sup></b> .....	<b>24</b>	<b>14</b>	<b>12</b>	<b>31</b>	<b>130</b>	<b>148</b>	<b>80</b>	<b>51</b>	<b>31</b>

ANM. Inkl. vandringer til og fra Færøerne og Grønland.

<sup>1</sup> Herunder statsløse.



## Mænd

45-49 år	50-54 år	55-59 år	60 år og derover	I alt	Statsborgerskab			Emigrated to
					I Danmark	I tilflytn. land	I øvrigt	
10	11	12	13	14	15	16	17	
<b>670</b>	<b>392</b>	<b>250</b>	<b>335</b>	<b>16 238</b>	<b>10 424</b>	<b>4 631</b>	<b>1 183</b>	<b>A-K. Total</b>
15	12	6	4	816	806	.	10	<b>A. Faroe Islands</b>
140	83	37	18	2 527	2 507	.	20	<b>B. Greenland</b>
<b>100</b>	<b>66</b>	<b>32</b>	<b>63</b>	<b>3 610</b>	<b>2 359</b>	<b>1 103</b>	<b>148</b>	<b>C. Nordic countries</b>
3	-	3	1	103	20	79	4	Finland
7	7	2	6	550	102	439	9	Iceland
52	28	12	15	1 923	1 543	320	60	Norway
38	31	15	41	1 034	694	265	75	Sweden
<b>192</b>	<b>118</b>	<b>88</b>	<b>137</b>	<b>4 004</b>	<b>2 191</b>	<b>1 574</b>	<b>239</b>	<b>D. EEC countries</b>
6	8	7	3	253	223	16	14	Belgium, Luxembourg
8	16	9	11	342	199	125	18	France
2	2	1	2	80	42	35	3	Greece
12	1	5	5	216	73	118	25	Netherlands
-	2	-	1	148	25	118	5	Eire
7	7	1	1	290	78	198	14	Italy
7	7	-	6	67	53	6	8	Portugal
62	29	30	64	459	377	44	38	Spain
48	21	19	16	1 231	591	577	63	UK
40	25	16	28	918	530	337	51	Germany, Fed. Rep.
<b>21</b>	<b>23</b>	<b>13</b>	<b>14</b>	<b>687</b>	<b>253</b>	<b>406</b>	<b>28</b>	<b>E. Other European countries</b>
5	2	-	-	97	4	93	-	Yugoslavia
1	3	3	-	85	10	74	1	Poland
4	8	2	3	189	128	47	14	Switzerland
5	8	7	4	140	10	128	2	Turkey
3	-	-	3	40	23	12	5	Austria
3	2	1	4	136	78	52	6	Rest of Europe
<b>178</b>	<b>82</b>	<b>69</b>	<b>85</b>	<b>4 022</b>	<b>2 160</b>	<b>1 548</b>	<b>314</b>	<b>F-J. Outside Europe</b>
<b>35</b>	<b>18</b>	<b>13</b>	<b>10</b>	<b>781</b>	<b>472</b>	<b>270</b>	<b>39</b>	<b>F. Africa</b>
4	-	1	1	73	53	18	2	Kenya
2	-	-	-	24	8	16	-	Morocco
6	4	2	2	147	88	58	1	Tanzania
23	14	10	7	537	323	178	36	Rest of Africa
<b>48</b>	<b>25</b>	<b>25</b>	<b>39</b>	<b>1 615</b>	<b>760</b>	<b>721</b>	<b>134</b>	<b>G. North America</b>
7	3	1	3	220	97	76	47	Canada
41	22	24	36	1 395	663	645	87	USA
<b>11</b>	<b>6</b>	<b>4</b>	<b>7</b>	<b>200</b>	<b>135</b>	<b>54</b>	<b>11</b>	<b>H. South and Central America</b>
<b>72</b>	<b>30</b>	<b>21</b>	<b>24</b>	<b>953</b>	<b>447</b>	<b>429</b>	<b>77</b>	<b>I. Asia</b>
4	2	2	2	75	30	42	3	India
-	-	-	-	6	-	6	-	Iraq
1	-	1	3	101	5	96	-	Iran
<b>8</b>	-	-	-	93	42	45	6	Israel
3	1	-	1	80	34	45	1	Japan
-	1	-	2	18	1	13	4	Lebanon
13	4	3	3	118	35	53	30	Pakistan
4	-	1	3	35	21	13	1	Philippines
4	-	-	-	43	10	33	-	Sri Lanka
-	-	-	-	25	1	23	1	South Korea
5	2	5	4	45	35	10	-	Thailand
-	-	-	-	2	-	2	-	Vietnam
30	20	9	6	312	233	48	31	Rest of Asia
<b>12</b>	<b>3</b>	<b>6</b>	<b>5</b>	<b>473</b>	<b>346</b>	<b>74</b>	<b>53</b>	<b>J. Oceania</b>
<b>24</b>	<b>8</b>	<b>5</b>	<b>14</b>	<b>572</b>	<b>148</b>	<b>.</b>	<b>424</b>	<b>K. Not stated</b>

TRANSLATION. - HEADING, Columns 1-13: age; 14: total; 15-17: citizenship; 15: Danish nationals; 16: nationals of country of intended future residence; 17: nationals of other countries.

Tabel 70. **Antal udvandrede 1987 fordelt efter tilflytningsland, alder og statsborgerskab.**  
(fortsat) Emigrants, 1987, by age, citizenship and country of intended future residence. Females (continued)

Udvandret til	0-4 år	5-9 år	10-14 år	15-19 år	20-24 år	25-29 år	30-34 år	35-39 år	40-44 år
	1	2	3	4	5	6	7	8	9
<b>A-K. I alt</b> .....	<b>828</b>	<b>686</b>	<b>563</b>	<b>2 264</b>	<b>3 502</b>	<b>2 146</b>	<b>1 348</b>	<b>860</b>	<b>639</b>
<b>A. Færøerne</b> .....	<b>50</b>	<b>41</b>	<b>25</b>	<b>86</b>	<b>165</b>	<b>134</b>	<b>57</b>	<b>40</b>	<b>17</b>
<b>B. Grønland</b> .....	<b>83</b>	<b>78</b>	<b>66</b>	<b>112</b>	<b>241</b>	<b>236</b>	<b>161</b>	<b>97</b>	<b>74</b>
<b>C. De nordiske lande</b> .....	<b>210</b>	<b>151</b>	<b>103</b>	<b>809</b>	<b>1 028</b>	<b>619</b>	<b>309</b>	<b>163</b>	<b>105</b>
Finland .....	4	3	3	7	23	12	11	10	4
Island .....	57	57	23	107	126	122	67	23	14
Norge .....	78	51	39	619	699	342	134	69	43
Sverige .....	71	40	38	76	180	143	97	61	44
<b>D. EF-lande</b> .....	<b>195</b>	<b>128</b>	<b>143</b>	<b>565</b>	<b>983</b>	<b>540</b>	<b>332</b>	<b>252</b>	<b>202</b>
Belgien, Luxembourg .....	27	12	18	37	50	35	38	30	19
Frankrig .....	15	3	11	65	91	56	26	28	7
Grækenland .....	11	4	3	2	25	17	11	9	5
Holland .....	11	8	3	17	42	30	15	19	10
Irland .....	1	3	1	15	24	11	7	2	1
Italien .....	13	7	7	19	51	34	23	13	10
Portugal .....	2	5	2	6	6	6	5	3	9
Spanien .....	10	10	29	29	76	38	28	36	46
UK .....	64	48	38	251	352	179	114	62	52
Vesttyskland .....	41	28	31	124	266	134	65	50	43
<b>E. Øvrige lande i Europa</b> .....	<b>37</b>	<b>58</b>	<b>30</b>	<b>77</b>	<b>117</b>	<b>82</b>	<b>60</b>	<b>34</b>	<b>28</b>
Jugoslavien .....	4	12	11	5	7	5	4	5	3
Polen .....	1	2	-	-	5	11	17	5	-
Schweiz .....	12	9	2	41	69	36	14	4	9
Tyrkiet .....	9	29	12	13	8	10	10	5	5
Østrig .....	4	-	2	13	15	7	4	4	5
Europa i øvrigt .....	7	6	3	5	13	13	11	11	6
<b>F-J. Uden for Europa</b> .....	<b>233</b>	<b>217</b>	<b>184</b>	<b>580</b>	<b>879</b>	<b>501</b>	<b>395</b>	<b>254</b>	<b>189</b>
<b>F. Afrika</b> .....	<b>71</b>	<b>45</b>	<b>47</b>	<b>35</b>	<b>56</b>	<b>93</b>	<b>88</b>	<b>61</b>	<b>49</b>
Kenya .....	6	11	8	2	4	9	12	8	10
Marokko .....	2	1	2	1	1	2	1	2	-
Tanzania .....	18	10	5	5	7	20	19	14	5
Afrika i øvrigt .....	45	23	32	27	44	62	56	37	34
<b>G. Nordamerika</b> .....	<b>46</b>	<b>47</b>	<b>55</b>	<b>394</b>	<b>640</b>	<b>191</b>	<b>119</b>	<b>85</b>	<b>66</b>
Canada .....	9	10	5	38	61	24	18	8	12
USA .....	37	37	50	356	579	167	101	77	54
<b>H. Syd- og Mellemamerika</b> .....	<b>10</b>	<b>20</b>	<b>18</b>	<b>24</b>	<b>17</b>	<b>26</b>	<b>24</b>	<b>21</b>	<b>15</b>
<b>I. Asien</b> .....	<b>73</b>	<b>70</b>	<b>48</b>	<b>35</b>	<b>87</b>	<b>106</b>	<b>112</b>	<b>62</b>	<b>46</b>
Indien .....	5	4	3	1	3	8	8	3	3
Irak .....	1	-	-	-	-	1	1	2	-
Iran .....	-	-	2	1	3	8	5	-	-
Israel .....	10	4	9	11	33	13	12	7	4
Japan .....	5	6	3	5	16	10	13	4	4
Libanon .....	2	-	3	1	2	1	-	-	2
Pakistan .....	18	25	11	3	5	11	17	6	2
Philippinerne .....	3	-	-	-	2	7	4	2	2
Sri Lanka .....	1	2	-	1	1	3	2	2	-
Sydkorea .....	2	1	-	1	-	1	1	2	-
Thailand .....	-	3	1	2	6	10	3	6	2
Vietnam .....	-	-	-	1	-	-	-	-	-
Asien i øvrigt .....	26	25	16	8	16	33	46	28	27
<b>J. Oceanien</b> .....	<b>33</b>	<b>35</b>	<b>16</b>	<b>92</b>	<b>79</b>	<b>85</b>	<b>52</b>	<b>25</b>	<b>13</b>
<b>K. Uoplyst</b> <sup>1</sup> .....	<b>20</b>	<b>13</b>	<b>12</b>	<b>35</b>	<b>89</b>	<b>34</b>	<b>34</b>	<b>20</b>	<b>24</b>

<sup>1</sup> Herunder statsløse.

## Kvinder

45-49 år	50-54 år	55-59 år	60 år og derover	I alt	Statsborgerskab			Emigrated to
					I Danmark	I tilflytn. land	I øvrigt	
10	11	12	13	14	15	16	17	
388	224	155	282	13 885	9 557	3 578	750	<b>A-K. Total</b>
13	6	2	6	642	635	.	7	<b>A. Faroe Islands</b>
46	18	14	7	1 233	1 223	.	10	<b>B. Greenland</b>
71	37	37	53	3 695	2 594	1 018	83	<b>C. Nordic countries</b>
2	5	2	2	88	14	74	-	Finland
6	5	2	2	611	175	432	4	Iceland
37	13	17	16	2 157	1 825	300	32	Norway
26	14	16	33	839	580	212	47	Sweden
119	85	56	111	3 711	2 615	902	194	<b>D. EEC countries</b>
5	3	6	2	282	249	20	13	Belgium, Luxembourg
9	13	2	12	338	250	68	20	France
3	1	5	1	97	82	11	4	Greece
4	2	2	5	168	85	65	18	Netherlands
-	1	-	1	67	16	46	5	Eire
8	3	1	3	192	129	47	16	Italy
1	3	2	2	52	38	12	2	Portugal
33	27	18	43	423	368	39	16	Spain
26	13	9	13	1 221	824	327	70	UK
30	19	11	29	871	574	267	30	Germany, Fed. Rep.
19	7	10	20	579	290	264	25	<b>E. Other European countries</b>
2	2	2	2	64	7	57	-	Yugoslavia
2	2	-	7	52	3	48	1	Poland
9	1	2	1	209	173	26	10	Switzerland
3	1	5	5	115	16	95	4	Turkey
1	-	-	1	56	44	8	4	Austria
2	1	1	4	83	47	30	6	Rest of Europe
106	70	35	79	3 722	2 101	1 394	227	<b>F-J. Outside Europe</b>
18	17	9	8	597	470	93	34	<b>F. Africa</b>
3	2	-	-	75	68	4	3	Kenya
-	-	-	-	12	8	4	-	Morocco
5	3	2	1	114	92	14	8	Tanzania
10	12	7	7	396	302	71	23	Rest of Africa
46	30	11	32	1 762	800	871	91	<b>G. North America</b>
8	3	4	2	202	98	81	23	Canada
38	27	7	30	1 560	702	790	68	USA
5	5	3	11	199	119	73	7	<b>H. South and Central America</b>
28	17	8	18	710	408	245	57	<b>I. Asia</b>
2	3	1	2	46	27	17	2	India
-	-	-	-	5	3	2	-	Iraq
1	1	1	1	23	3	20	-	Iran
-	-	1	2	106	82	18	6	Israel
3	-	-	-	69	23	45	1	Japan
-	-	-	1	12	5	6	1	Lebanon
5	1	-	7	111	37	60	14	Pakistan
1	2	-	-	23	11	12	-	Philippines
1	-	-	-	13	9	4	-	Sri Lanka
-	-	-	-	8	3	5	-	South Korea
1	2	1	-	37	16	19	2	Thailand
-	-	-	-	1	-	1	-	Vietnam
14	8	4	5	256	189	36	31	Rest of Asia
9	1	4	10	454	304	112	38	<b>J. Oceania</b>
14	1	1	6	303	99	.	204	<b>K. Not stated</b>

Tabel 70. **Antal udvandrede 1987 fordelt efter tilflytningsland, alder og statsborgerskab.**  
(fortsat) Emigrants, 1987, by age, citizenship and country of intended future residence. Males and females, total

Udvandret til	0-4 år	5-9 år	10-14 år	15-19 år	20-24 år	25-29 år	30-34 år	35-39 år	40-44 år
	1	2	3	4	5	6	7	8	9
<b>A-K. I alt</b> .....	<b>1 738</b>	<b>1 413</b>	<b>1 091</b>	<b>3 417</b>	<b>7 268</b>	<b>5 057</b>	<b>3 290</b>	<b>2 322</b>	<b>1 831</b>
<b>A. Færøerne</b> .....	<b>113</b>	<b>82</b>	<b>51</b>	<b>172</b>	<b>378</b>	<b>270</b>	<b>158</b>	<b>106</b>	<b>64</b>
<b>B. Grønland</b> .....	<b>193</b>	<b>161</b>	<b>127</b>	<b>240</b>	<b>808</b>	<b>709</b>	<b>474</b>	<b>374</b>	<b>311</b>
<b>C. De nordiske lande</b> .....	<b>430</b>	<b>327</b>	<b>215</b>	<b>1 025</b>	<b>1 875</b>	<b>1 347</b>	<b>780</b>	<b>498</b>	<b>349</b>
Finland .....	11	9	7	11	51	24	24	24	12
Island .....	116	109	41	140	240	245	158	47	28
Norge .....	168	121	82	749	1 238	771	360	239	162
Sverige .....	135	88	85	125	346	307	238	188	147
<b>D. EF-lande</b> .....	<b>404</b>	<b>297</b>	<b>275</b>	<b>900</b>	<b>1 913</b>	<b>1 198</b>	<b>770</b>	<b>566</b>	<b>486</b>
Belgien, Luxembourg .....	46	35	32	46	83	70	79	71	33
Frankrig .....	39	8	25	93	188	118	56	48	25
Grækenland .....	25	7	5	7	33	29	20	17	17
Holland .....	23	22	9	36	98	62	38	41	19
Irland .....	9	3	1	41	98	29	19	7	3
Italien .....	21	22	16	43	123	99	67	33	27
Portugal .....	6	7	4	10	10	13	12	9	20
Spanien .....	26	30	48	44	123	78	66	69	92
UK .....	126	104	75	359	653	416	258	160	136
Vesttyskland .....	83	59	60	221	504	284	155	111	114
<b>E. Øvrige lande i Europa</b> .....	<b>77</b>	<b>111</b>	<b>57</b>	<b>121</b>	<b>279</b>	<b>194</b>	<b>130</b>	<b>100</b>	<b>70</b>
Jugoslavien .....	9	22	23	13	35	11	15	14	4
Polen .....	6	3	1	-	13	35	33	19	9
Schweiz .....	21	18	4	63	136	72	27	10	17
Tyrkiet .....	27	54	21	22	20	24	20	17	12
Østrig .....	6	2	4	13	22	14	10	7	10
Europa i øvrigt .....	8	12	4	10	53	38	25	33	18
<b>F-J. Uden for Europa</b> .....	<b>477</b>	<b>408</b>	<b>342</b>	<b>893</b>	<b>1 796</b>	<b>1 157</b>	<b>864</b>	<b>607</b>	<b>496</b>
<b>F. Afrika</b> .....	<b>130</b>	<b>97</b>	<b>89</b>	<b>78</b>	<b>137</b>	<b>200</b>	<b>233</b>	<b>158</b>	<b>128</b>
Kenya .....	12	15	16	3	7	18	25	18	23
Marokko .....	3	6	3	2	3	5	5	5	2
Tanzania .....	35	15	16	9	32	38	43	32	16
Afrika i øvrigt .....	80	61	54	64	95	139	160	103	87
<b>G. Nordamerika</b> .....	<b>104</b>	<b>96</b>	<b>110</b>	<b>580</b>	<b>1 215</b>	<b>443</b>	<b>250</b>	<b>176</b>	<b>147</b>
Canada .....	22	15	16	66	119	65	35	28	25
USA .....	82	81	94	514	1 096	378	215	148	122
<b>H. Syd- og Mellemamerika</b> .....	<b>26</b>	<b>38</b>	<b>28</b>	<b>45</b>	<b>33</b>	<b>46</b>	<b>48</b>	<b>48</b>	<b>35</b>
<b>I. Asien</b> .....	<b>149</b>	<b>121</b>	<b>86</b>	<b>68</b>	<b>215</b>	<b>271</b>	<b>226</b>	<b>162</b>	<b>147</b>
Indien .....	8	6	7	4	11	23	17	12	15
Irak .....	1	1	-	-	-	5	1	3	-
Iran .....	5	2	2	4	30	51	19	1	1
Israel .....	18	8	10	16	60	28	22	15	11
Japan .....	12	11	6	9	29	23	23	19	9
Libanon .....	4	4	5	1	6	2	-	-	4
Pakistan .....	27	40	23	7	9	20	30	21	16
Philippinerne .....	8	1	-	2	3	8	8	7	10
Sri Lanka .....	4	2	2	2	13	9	5	9	5
Sydkorea .....	4	1	-	2	6	9	5	5	1
Thailand .....	2	3	3	6	9	17	7	9	6
Vietnam .....	-	-	-	1	-	-	1	-	1
Asien i øvrigt .....	56	42	28	14	39	76	88	61	68
<b>J. Oceanien</b> .....	<b>68</b>	<b>56</b>	<b>29</b>	<b>122</b>	<b>196</b>	<b>197</b>	<b>107</b>	<b>63</b>	<b>39</b>
<b>K. Uoplyst<sup>1</sup></b> .....	<b>44</b>	<b>27</b>	<b>24</b>	<b>66</b>	<b>219</b>	<b>182</b>	<b>114</b>	<b>71</b>	<b>55</b>

<sup>1</sup> Herunder statsløse.

## Mænd og kvinder i alt

(continued)

45-49 år	50-54 år	55-59 år	60 år og derover	I alt	Statsborgerskab			Emigrated to
					I Danmark 15	I tilflytn. land 16	I øvrigt 17	
10	11	12	13	14	15	16	17	
1 058	616	405	617	30 123	19 981	8 209	1 933	A-K. Total
28	18	8	10	1 458	1 441	.	17	A. Faroe Islands
186	101	51	25	3 760	3 730	.	30	B. Greenland
171	103	69	116	7 305	4 953	2 121	231	C. Nordic countries
5	5	5	3	191	34	153	4	Finland
13	12	4	8	1 161	277	871	13	Iceland
89	41	29	31	4 080	3 368	620	92	Norway
64	45	31	74	1 873	1 274	477	122	Sweden
311	203	144	248	7 715	4 806	2 476	433	D. EEC countries
11	11	13	5	535	472	36	27	Belgium, Luxembourg
17	29	11	23	680	449	193	38	France
5	3	6	3	177	124	46	7	Greece
16	3	7	10	384	158	183	43	Netherlands
-	3	-	2	215	41	164	10	Eire
15	10	2	4	482	207	245	30	Italy
8	10	2	8	119	91	18	10	Portugal
95	56	48	107	882	745	83	54	Spain
74	34	28	29	2 452	1 415	904	133	UK
70	44	27	57	1 789	1 104	604	81	Germany, Fed. Rep.
40	30	23	34	1 266	543	670	53	E. Other European countries
7	4	2	2	161	11	150	-	Yugoslavia
3	5	3	7	137	13	122	2	Poland
13	9	4	4	398	301	73	24	Switzerland
8	9	12	9	255	26	223	6	Turkey
4	-	-	4	96	67	20	9	Austria
5	3	2	8	219	125	82	12	Rest of Europe
284	152	104	164	7 744	4 261	2 942	541	F-J. Outside Europe
53	35	22	18	1 378	942	363	73	F. Africa
7	2	1	1	148	121	22	5	Kenya
2	-	-	-	36	16	20	-	Morocco
11	7	4	3	261	180	72	9	Tanzania
33	26	17	14	933	625	249	59	Rest of Africa
94	55	36	71	3 377	1 560	1 592	225	G. North America
15	6	5	5	422	195	157	70	Canada
79	49	31	66	2 955	1 365	1 435	155	USA
16	11	7	18	399	254	127	18	H. South and Central America
100	47	29	42	1 663	855	674	134	I. Asia
6	5	3	4	121	57	59	5	India
-	-	-	-	11	3	8	-	Iraq
2	1	2	4	124	8	116	-	Iran
8	-	1	2	199	124	63	12	Israel
6	1	-	1	149	57	90	2	Japan
-	1	-	3	30	6	19	5	Lebanon
18	5	3	10	229	72	113	44	Pakistan
5	2	1	3	58	32	25	1	Philippines
5	-	-	-	56	19	37	-	Sri Lanka
-	-	-	-	33	4	28	1	South Korea
6	4	6	4	82	51	29	2	Thailand
-	-	-	-	3	-	3	-	Vietnam
44	28	13	11	568	422	84	62	Rest of Asia
21	4	10	15	927	650	186	91	J. Oceania
38	9	6	20	875	247	.	628	K. Not stated

**Tabel 71. Ind- og udvandrede 1987 fordelt efter køn og statsborgerskab**  
Immigration and emigration, 1987, by sex and citizenship

Statsborgerskab	Indvandring			Udvandring			Nettoindvandring			Citizenship
	Mænd	Kvinder	I alt	Mænd	Kvinder	I alt	Mænd	Kvinder	I alt	
	1	2	3	4	5	6	7	8	9	
<b>A-J. I alt</b> .....	<b>19304</b>	<b>16992</b>	<b>36296</b>	<b>16238</b>	<b>13885</b>	<b>30123</b>	<b>3066</b>	<b>3107</b>	<b>6173</b>	<b>A-J. Total</b>
<b>A. Danmark</b> .....	<b>8423</b>	<b>7816</b>	<b>16239</b>	<b>10424</b>	<b>9557</b>	<b>19981</b>	<b>÷2001</b>	<b>÷1741</b>	<b>÷3742</b>	<b>A. Denmark</b>
<b>B. De nordiske lande</b> .	<b>1250</b>	<b>1261</b>	<b>2511</b>	<b>1281</b>	<b>1130</b>	<b>2411</b>	<b>÷31</b>	<b>131</b>	<b>100</b>	<b>B. Nordic countries</b>
Finland .....	121	86	207	103	91	194	18	÷5	13	Finland
Island .....	314	325	639	462	442	904	÷148	÷117	÷265	Iceland
Norge .....	404	477	881	388	337	725	16	140	156	Norway
Sverige .....	411	373	784	328	260	588	83	113	196	Sweden
<b>C. EF-lande</b> .....	<b>2491</b>	<b>1425</b>	<b>3916</b>	<b>2057</b>	<b>1162</b>	<b>3219</b>	<b>434</b>	<b>263</b>	<b>697</b>	<b>C. EEC countries</b>
Belgien, Luxemb. . . .	26	20	46	24	26	50	2	÷6	÷4	Belgium, Luxemb.
Frankrig .....	266	140	406	184	96	280	82	44	126	France
Grækenland .....	66	15	81	40	12	52	26	3	29	Greece
Holland .....	194	114	308	151	90	241	43	24	67	Netherlands
Irland .....	178	87	265	140	61	201	38	26	64	Eire
Italien .....	290	110	400	274	74	348	16	36	52	Italy
Portugal .....	27	21	48	11	18	29	16	3	19	Portugal
Spanien .....	45	46	91	55	47	102	÷10	÷1	÷11	Spain
UK .....	856	448	1304	779	429	1208	77	19	96	UK
Vesttyskland .....	543	424	967	399	309	708	144	115	259	Germ., Fed. Rep.
<b>D. Øvrige lande i Europa</b>	<b>1719</b>	<b>1859</b>	<b>3578</b>	<b>502</b>	<b>336</b>	<b>838</b>	<b>1217</b>	<b>1523</b>	<b>2740</b>	<b>D. Other European countries</b>
Jugoslavien .....	356	236	592	99	65	164	257	171	428	Yugoslavia
Polen .....	315	501	816	98	60	158	217	441	658	Poland
Schweiz .....	61	40	101	66	44	110	÷5	÷4	÷9	Switzerland
Tyrkiet .....	827	914	1741	146	105	251	681	809	1490	Turkey
Østrig .....	27	23	50	22	15	37	5	8	13	Austria
Europa i øvrigt .....	133	145	278	71	47	118	62	98	160	Rest of Europe
<b>E-I. Uden for Europa</b>	<b>4690</b>	<b>4202</b>	<b>8892</b>	<b>1960</b>	<b>1696</b>	<b>3656</b>	<b>2730</b>	<b>2506</b>	<b>5236</b>	<b>E-I. Outside Europe</b>
<b>E. Afrika</b> .....	<b>683</b>	<b>330</b>	<b>1013</b>	<b>329</b>	<b>120</b>	<b>449</b>	<b>354</b>	<b>210</b>	<b>564</b>	<b>E. Africa</b>
Kenya .....	25	13	38	18	6	24	7	7	14	Kenya
Marokko .....	114	83	197	19	7	26	95	76	171	Morocco
Tanzania .....	34	14	48	60	15	75	÷26	÷1	÷27	Tanzania
Afrika i øvrigt .....	510	220	730	232	92	324	278	128	406	Rest of Africa
<b>F. Nordamerika</b> .....	<b>857</b>	<b>896</b>	<b>1753</b>	<b>803</b>	<b>940</b>	<b>1743</b>	<b>54</b>	<b>÷44</b>	<b>10</b>	<b>F. North America</b>
Canada .....	116	115	231	103	106	209	13	9	22	Canada
USA .....	741	781	1522	700	834	1534	41	÷53	÷12	USA
<b>G. Syd- og Mellemamerika</b> .....	<b>186</b>	<b>216</b>	<b>402</b>	<b>77</b>	<b>105</b>	<b>182</b>	<b>109</b>	<b>111</b>	<b>220</b>	<b>G. South and Central America</b>
<b>H. Asien</b> .....	<b>2861</b>	<b>2643</b>	<b>5504</b>	<b>656</b>	<b>396</b>	<b>1052</b>	<b>2205</b>	<b>2247</b>	<b>4452</b>	<b>H. Asia</b>
Indien .....	68	95	163	64	29	93	4	66	70	India
Irak .....	176	67	243	13	3	16	163	64	227	Iraq
Iran .....	703	432	1135	180	50	230	523	382	905	Iran
Israel .....	85	41	126	55	25	80	30	16	46	Israel
Japan .....	48	71	119	65	64	129	÷17	7	÷10	Japan
Libanon .....	459	313	772	22	12	34	437	301	738	Lebanon
Pakistan .....	263	211	474	74	83	157	189	128	317	Pakistan
Philippinerne .....	40	141	181	17	26	43	23	115	138	Philippines
Sri Lanka .....	503	639	1142	47	6	53	456	633	1089	Sri Lanka
Sydkorea .....	191	197	388	29	10	39	162	187	349	South Korea
Thailand .....	29	150	179	10	25	35	19	125	144	Thailand
Vietnam .....	108	99	207	13	14	27	95	85	180	Vietnam
Asien i øvrigt .....	188	187	375	67	49	116	121	138	259	Rest of Asia
<b>I. Oceanien</b> .....	<b>103</b>	<b>117</b>	<b>220</b>	<b>95</b>	<b>135</b>	<b>230</b>	<b>8</b>	<b>÷18</b>	<b>÷10</b>	<b>I. Oceania</b>
<b>J. Uoplyst<sup>1</sup></b> .....	<b>731</b>	<b>429</b>	<b>1160</b>	<b>14</b>	<b>4</b>	<b>18</b>	<b>717</b>	<b>425</b>	<b>1142</b>	<b>J. Not stated</b>

ANM. Inkl. vandringer til og fra Færøerne og Grønland.

<sup>1</sup> Herunder statsløse.

TRANSLATION. - HEADING, Columns 1-3: immigration; 4-6: emigration; 7-9: net immigration; 1, 4 and 7: males; 2, 5 and 8: females; 3, 6 and 9: total.

Tabel 72. Ind- og udvandrede 1987, fordelt efter køn, alder og ægteskabelig stilling  
Immigration and emigration, 1987, by sex, age and marital status

	Mænd					Kvinder					
	Ugift	Gift, sepa- reret	Enke- stand	Fra- skilt	I alt	Ugift	Gift, sepa- reret	Enke- stand	Fra- skilt	I alt	
	1	2	3	4	5	6	7	8	9	10	
<b>A. Indvandring ...</b>	<b>12 906</b>	<b>5 481</b>	<b>64</b>	<b>853</b>	<b>19 304</b>	<b>10 597</b>	<b>5 680</b>	<b>192</b>	<b>523</b>	<b>16 992</b>	<b>A. Immigration</b>
0-4 år .....	1 648	.	.	.	1 648	1 518	.	.	.	1 518	0-4 years
5-9 » .....	1 160	.	.	.	1 160	1 082	.	.	.	1 082	5-9 »
10-14 » .....	1 031	.	.	.	1 031	887	3	-	-	890	10-14 »
15-19 » .....	1 643	139	-	-	1 782	2 303	377	-	-	2 680	15-19 »
20-24 » .....	3 636	673	1	5	4 315	3 013	933	1	9	3 956	20-24 »
25-29 » .....	2 111	975	1	50	3 137	1 035	1 194	3	75	2 307	25-29 »
30-34 » .....	897	974	1	140	2 012	436	1 096	5	99	1 636	30-34 »
35-39 » .....	404	893	2	177	1 476	139	779	6	84	1 008	35-39 »
40-44 » .....	182	744	6	200	1 132	73	559	8	109	749	40-44 »
45-49 » .....	83	410	5	133	631	42	309	9	62	422	45-49 »
50-54 » .....	46	242	7	73	368	16	172	18	39	245	50-54 »
55-59 » .....	29	166	2	41	238	13	115	26	19	173	55-59 »
60-64 » .....	11	114	13	14	152	15	66	31	17	129	60-64 »
65-69 » .....	16	77	6	12	111	11	45	25	8	89	65-69 »
70-74 » .....	3	45	5	3	56	7	20	29	-	56	70-74 »
75-79 » .....	1	21	11	3	36	6	8	18	1	33	75-79 »
80 år og derover ...	5	8	4	2	19	1	4	13	1	19	80 years and over
<b>B. Udvandring ...</b>	<b>10 711</b>	<b>4 320</b>	<b>74</b>	<b>1 133</b>	<b>16 238</b>	<b>9 377</b>	<b>3 709</b>	<b>160</b>	<b>639</b>	<b>13 885</b>	<b>B. Emigration</b>
0-4 år .....	910	.	.	.	910	828	.	.	.	828	0-4 years
5-9 » .....	727	.	.	.	727	686	.	.	.	686	5-9 »
10-14 » .....	528	.	.	.	528	563	-	-	-	563	10-14 »
15-19 » .....	1 140	13	-	-	1 153	2 225	39	-	-	2 264	15-19 »
20-24 » .....	3 564	183	-	19	3 766	3 080	400	-	22	3 502	20-24 »
25-29 » .....	2 201	615	-	95	2 911	1 275	788	4	79	2 146	25-29 »
30-34 » .....	900	858	1	183	1 942	444	771	6	127	1 348	30-34 »
35-39 » .....	411	835	4	212	1 462	144	590	5	121	860	35-39 »
40-44 » .....	187	708	9	288	1 192	72	451	9	107	639	40-44 »
45-49 » .....	67	434	4	165	670	21	279	10	78	388	45-49 »
50-54 » .....	29	262	10	91	392	13	151	11	49	224	50-54 »
55-59 » .....	23	186	4	37	250	9	91	22	33	155	55-59 »
60-64 » .....	13	104	13	26	156	7	71	22	7	107	60-64 »
65-69 » .....	8	77	9	11	105	2	51	23	9	85	65-69 »
70-74 » .....	1	31	11	5	48	2	17	29	2	50	70-74 »
75-79 » .....	-	10	5	1	16	1	8	7	3	19	75-79 »
80 år og derover ...	2	4	4	-	10	5	2	12	2	21	80 years and over
<b>C. Nettoind- vandring .....</b>	<b>2 195</b>	<b>1 161</b>	<b>÷ 10</b>	<b>÷ 280</b>	<b>3 066</b>	<b>1 220</b>	<b>1 971</b>	<b>32</b>	<b>÷ 116</b>	<b>3 107</b>	<b>C. Net immigration</b>
0-4 år .....	738	.	.	.	738	690	.	.	.	690	0-4 years
5-9 » .....	433	.	.	.	433	396	.	.	.	396	5-9 »
10-14 » .....	503	.	.	.	503	324	3	-	-	327	10-14 »
15-19 » .....	503	126	-	-	629	78	338	-	-	416	15-19 »
20-24 » .....	72	490	1	÷ 14	549	÷ 67	533	1	÷ 13	454	20-24 »
25-29 » .....	÷ 90	360	1	÷ 45	226	÷ 240	406	÷ 1	÷ 4	161	25-29 »
30-34 » .....	÷ 3	116	-	÷ 43	70	÷ 8	325	÷ 1	÷ 28	288	30-34 »
35-39 » .....	÷ 7	58	÷ 2	÷ 35	14	÷ 5	189	1	÷ 37	148	35-39 »
40-44 » .....	÷ 5	36	÷ 3	÷ 88	÷ 60	1	108	÷ 1	2	110	40-44 »
45-49 » .....	16	÷ 24	1	÷ 32	÷ 39	21	30	÷ 1	÷ 16	34	45-49 »
50-54 » .....	17	÷ 20	÷ 3	÷ 18	÷ 24	3	21	7	÷ 10	21	50-54 »
55-59 » .....	6	÷ 20	÷ 2	4	÷ 12	4	24	4	÷ 14	18	55-59 »
60-64 » .....	÷ 2	10	-	÷ 12	÷ 4	8	÷ 5	9	10	22	60-64 »
65-69 » .....	8	-	÷ 3	1	6	9	÷ 6	2	÷ 1	4	65-69 »
70-74 » .....	2	14	÷ 6	÷ 2	8	5	3	-	÷ 2	6	70-74 »
75-79 » .....	1	11	6	2	20	5	-	11	÷ 2	14	75-79 »
80 år og derover ...	3	4	-	2	9	÷ 4	2	1	÷ 1	÷ 2	80 years and over

ANM. Inkl. vandringer til og fra Færøerne og Grønland.

TRANSLATION. - HEADING, Columns 1-5: males; 6-10: females; 1 and 6: single; 2 and 7: married, incl. separated; 3 and 8: widowed; 4 and 9: divorced; 5 and 10: total.

Tabel 73. **Antal indvandrede til de enkelte amtskommuner m.v. 1987 fordelt efter køn og Immigration into counties, 1987, by sex and age**

	København- havns kommune	Frederiks- berg kommune	København- havns amts- kommune	Frederiks- borg amts- kommune	Roskilde amts- kommune	Vest- sjælland- amts- kommune	Stor- strøms amts- kommune	Born- holms amts- kommune
	1	2	3	4	5	6	7	8
<b>I. Mænd i alt.....</b>	<b>3 469</b>	<b>508</b>	<b>2 277</b>	<b>1 572</b>	<b>671</b>	<b>721</b>	<b>731</b>	<b>77</b>
0- 4 år .....	205	28	177	144	76	73	91	7
5- 9 » .....	135	27	133	114	38	42	53	-
10-14 » .....	167	18	139	95	43	48	42	5
15-19 » .....	283	40	220	144	72	83	63	4
20-24 » .....	843	87	531	306	151	157	142	18
25-29 » .....	709	97	330	201	95	115	96	14
30-34 » .....	399	48	221	152	66	59	81	11
35-39 » .....	288	55	176	139	49	43	68	4
40-44 » .....	163	47	147	125	30	36	39	7
45-49 » .....	124	26	82	50	17	21	22	2
50-54 » .....	57	12	47	37	11	12	11	3
55-59 » .....	42	15	20	19	11	13	5	1
60-64 » .....	22	5	18	11	8	10	9	-
65-69 » .....	17	1	19	14	1	5	6	1
70-74 » .....	11	1	8	7	1	2	2	-
75 år og derover.....	4	1	9	14	2	2	1	-
<b>II. Kvinder i alt.....</b>	<b>2 770</b>	<b>426</b>	<b>2 202</b>	<b>1 425</b>	<b>553</b>	<b>570</b>	<b>566</b>	<b>75</b>
0- 4 år .....	200	26	177	156	45	62	74	13
5- 9 » .....	133	18	146	110	32	36	48	4
10-14 » .....	150	11	154	92	32	27	24	3
15-19 » .....	320	48	327	186	94	112	90	8
20-24 » .....	673	78	502	249	112	113	103	16
25-29 » .....	482	74	244	178	83	73	95	11
30-34 » .....	302	64	189	140	54	50	51	5
35-39 » .....	173	32	150	113	39	36	19	6
40-44 » .....	129	26	126	87	21	17	28	1
45-49 » .....	77	18	66	37	20	19	14	4
50-54 » .....	45	11	35	24	9	8	5	2
55-59 » .....	33	7	35	19	9	5	1	1
60-64 » .....	25	2	15	12	2	5	8	1
65-69 » .....	14	6	14	9	1	4	3	-
70-74 » .....	9	4	14	5	-	2	1	-
75 år og derover.....	5	1	8	8	-	1	2	-
<b>I-II. I alt.....</b>	<b>6 239</b>	<b>934</b>	<b>4 479</b>	<b>2 997</b>	<b>1 224</b>	<b>1 291</b>	<b>1 297</b>	<b>152</b>
0- 4 år .....	405	54	354	300	121	135	165	20
5- 9 » .....	268	45	279	224	70	78	101	4
10-14 » .....	317	29	293	187	75	75	66	8
15-19 » .....	603	88	547	330	166	195	153	12
20-24 » .....	1 516	165	1 033	555	263	270	245	34
25-29 » .....	1 191	171	574	379	178	188	191	25
30-34 » .....	701	112	410	292	120	109	132	16
35-39 » .....	461	87	326	252	88	79	87	10
40-44 » .....	292	73	273	212	51	53	67	8
45-49 » .....	201	44	148	87	37	40	36	6
50-54 » .....	102	23	82	61	20	20	16	5
55-59 » .....	75	22	55	38	20	18	6	2
60-64 » .....	47	7	33	23	10	15	17	1
65-69 » .....	31	7	33	23	2	9	9	1
70-74 » .....	20	5	22	12	1	4	3	-
75 år og derover.....	9	2	17	22	2	3	3	-



## alder

Fyns amts- kommune	Sønder- jyllands amts- kommune	Ribe amts- kommune	Vejle amts- kommune	Ring- købing amts- kommune	Århus amts- kommune	Viborg amts- kommune	Nord- jyllands amts- kommune	I alt	
9	10	11	12	13	14	15	16	17	
<b>1 450</b>	<b>885</b>	<b>903</b>	<b>927</b>	<b>841</b>	<b>2 139</b>	<b>590</b>	<b>1 543</b>	<b>19 304</b>	<b>I. Males, total</b>
128	90	97	72	97	153	65	145	1 648	0- 4 years
84	73	73	61	61	118	42	106	1 160	5- 9 "
79	46	38	63	51	89	20	88	1 031	10-14 "
124	120	89	96	90	171	43	140	1 782	15-19 "
345	166	196	197	210	504	130	332	4 315	20-24 "
238	125	143	134	144	387	74	235	3 137	25-29 "
154	89	94	102	64	257	63	152	2 012	30-34 "
99	66	59	69	49	165	54	93	1 476	35-39 "
77	47	43	47	32	138	36	118	1 132	40-44 "
44	25	36	38	16	56	26	46	631	45-49 "
28	11	20	13	15	39	16	36	368	50-54 "
18	16	5	12	6	27	8	20	238	55-59 "
14	6	2	7	5	14	7	14	152	60-64 "
9	4	7	5	-	8	4	10	111	65-69 "
3	1	-	8	-	7	1	4	56	70-74 "
6	-	1	3	1	6	1	4	55	75 years and over
<b>1 317</b>	<b>785</b>	<b>709</b>	<b>859</b>	<b>897</b>	<b>1 941</b>	<b>567</b>	<b>1 330</b>	<b>16 992</b>	<b>II. Females, total</b>
124	88	77	67	76	155	57	121	1 518	0- 4 years
69	47	51	64	74	129	39	82	1 082	5- 9 "
73	33	40	41	37	82	21	70	890	10-14 "
257	166	105	137	185	298	104	243	2 680	15-19 "
303	179	176	205	255	524	140	328	3 956	20-24 "
181	100	90	109	112	260	65	150	2 307	25-29 "
109	71	65	81	65	206	57	127	1 636	30-34 "
66	29	40	55	45	107	34	64	1 008	35-39 "
50	25	31	38	22	77	11	60	749	40-44 "
29	20	15	15	10	45	10	23	422	45-49 "
17	10	6	10	8	17	15	23	245	50-54 "
14	5	2	10	1	11	5	15	173	55-59 "
9	4	6	14	3	10	5	8	129	60-64 "
7	4	2	5	2	7	3	8	89	65-69 "
5	-	-	3	1	6	-	6	56	70-74 "
4	4	3	5	1	7	1	2	52	75 years and over
<b>2 767</b>	<b>1 670</b>	<b>1 612</b>	<b>1 786</b>	<b>1 738</b>	<b>4 080</b>	<b>1 157</b>	<b>2 873</b>	<b>36 296</b>	<b>I-II. Total</b>
252	178	174	139	173	308	122	266	3 166	0- 4 years
153	120	124	125	135	247	81	188	2 242	5- 9 "
152	79	78	104	88	171	41	158	1 921	10-14 "
381	286	194	233	275	469	147	383	4 462	15-19 "
648	345	372	402	465	1 028	270	660	8 271	20-24 "
419	225	233	243	256	647	139	385	5 444	25-29 "
263	160	159	183	129	463	120	279	3 648	30-34 "
165	95	99	124	94	272	88	157	2 484	35-39 "
127	72	74	85	54	215	47	178	1 881	40-44 "
73	45	51	53	26	101	36	69	1 053	45-49 "
45	21	26	23	23	56	31	59	613	50-54 "
32	21	7	22	7	38	13	35	411	55-59 "
23	10	8	21	8	24	12	22	281	60-64 "
16	8	9	10	2	15	7	18	200	65-69 "
8	1	-	11	1	13	1	10	112	70-74 "
10	4	4	8	2	13	2	6	107	75 years and over

TRANSLATION. - HEADING, Columns 1-16: counties; 17: total.

Tabel 74. **Antal udvandrede fra de enkelte amtskommuner m.v. 1987 fordelt efter køn og**  
 Emigration from counties, 1987, by sex and age

	København kommune	Frederiks- berg kommune	København amts- kommune	Frederiks- borg amts- kommune	Roskilde amts- kommune	Vest- sjællands amts- kommune	Stor- strøms amts- kommune	Born- holms amts- kommune
	1	2	3	4	5	6	7	8
<b>I. Mænd i alt.....</b>	<b>2 815</b>	<b>503</b>	<b>2 107</b>	<b>1 361</b>	<b>529</b>	<b>544</b>	<b>504</b>	<b>84</b>
0- 4 år .....	153	26	135	93	28	29	32	5
5- 9 » .....	107	19	124	95	21	27	15	5
10-14 » .....	68	17	97	60	22	22	16	3
15-19 » .....	111	24	118	74	43	55	42	1
20-24 » .....	562	80	458	252	120	125	122	17
25-29 » .....	640	104	320	171	87	81	71	13
30-34 » .....	441	71	217	158	46	51	63	12
35-39 » .....	262	51	192	133	54	46	37	14
40-44 » .....	202	47	175	127	38	45	40	9
45-49 » .....	118	20	100	66	30	28	25	2
50-54 » .....	61	16	52	49	18	12	18	1
55-59 » .....	38	10	57	30	7	11	10	1
60-64 » .....	28	6	29	23	8	4	7	-
65-69 » .....	12	7	15	16	6	6	2	1
70-74 » .....	9	4	10	9	-	1	3	-
75 år og derover.....	3	1	8	5	1	1	1	-
<b>II. Kvinder i alt.....</b>	<b>2 236</b>	<b>409</b>	<b>1 859</b>	<b>1 208</b>	<b>454</b>	<b>486</b>	<b>397</b>	<b>65</b>
0- 4 år .....	145	24	123	79	27	22	24	9
5- 9 » .....	109	18	123	66	31	29	20	4
10-14 » .....	75	17	86	86	24	26	14	7
15-19 » .....	126	30	154	154	65	98	96	7
20-24 » .....	524	78	464	232	91	106	84	14
25-29 » .....	527	86	248	145	66	59	42	8
30-34 » .....	303	45	191	118	52	41	35	6
35-39 » .....	160	30	151	91	23	29	25	4
40-44 » .....	106	32	112	82	34	30	20	2
45-49 » .....	48	18	82	59	20	17	14	2
50-54 » .....	33	12	35	30	10	12	8	1
55-59 » .....	28	6	33	26	3	5	4	1
60-64 » .....	20	2	23	14	4	4	5	-
65-69 » .....	9	9	17	13	3	4	5	-
70-74 » .....	16	1	5	8	1	3	-	-
75 år og derover.....	7	1	12	5	-	1	1	-
<b>I-II. I alt.....</b>	<b>5 051</b>	<b>912</b>	<b>3 966</b>	<b>2 569</b>	<b>983</b>	<b>1 030</b>	<b>901</b>	<b>149</b>
0- 4 år .....	298	50	258	172	55	51	56	14
5- 9 » .....	216	37	247	161	52	56	35	9
10-14 » .....	143	34	183	146	46	48	30	10
15-19 » .....	237	54	272	228	108	153	138	8
20-24 » .....	1 086	158	922	484	211	231	206	31
25-29 » .....	1 167	190	568	316	153	140	113	21
30-34 » .....	744	116	408	276	98	92	98	18
35-39 » .....	422	81	343	224	77	75	62	18
40-44 » .....	308	79	287	209	72	75	60	11
45-49 » .....	166	38	182	125	50	45	39	4
50-54 » .....	94	28	87	79	28	24	26	2
55-59 » .....	66	16	90	56	10	16	14	2
60-64 » .....	48	8	52	37	12	8	12	-
65-69 » .....	21	16	32	29	9	10	7	1
70-74 » .....	25	5	15	17	1	4	3	-
75 år og derover.....	10	2	20	10	1	2	2	-

## alder

Fyns amts- kommune	Sønder- jyllands amts- kommune	Ribe amts- kommune	Vejle amts- kommune	Ring- købing amts- kommune	Århus amts- kommune	Viborg amts- kommune	Nord- jyllands amts- kommune	I alt	
9	10	11	12	13	14	15	16	17	
1 253	745	686	780	708	1 874	484	1 261	16 238	I. Males, total
53	49	44	41	30	101	24	67	910	0- 4 years
45	32	22	32	31	74	29	49	727	5- 9 "
30	28	10	26	9	62	15	43	528	10-14 "
96	99	52	54	96	146	40	102	1 153	15-19 "
335	184	186	201	229	420	129	346	3 766	20-24 "
249	105	129	129	128	370	73	241	2 911	25-29 "
147	90	72	80	74	245	58	117	1 942	30-34 "
104	56	59	82	49	181	42	100	1 462	35-39 "
85	54	42	50	27	131	28	92	1 192	40-44 "
48	23	31	35	16	60	19	49	670	45-49 "
29	12	22	20	11	34	11	26	392	50-54 "
13	6	5	10	3	27	7	15	250	55-59 "
5	3	6	8	2	15	5	7	156	60-64 "
10	2	5	8	2	6	2	5	105	65-69 "
3	1	1	4	-	1	1	1	48	70-74 "
1	1	-	-	1	1	1	1	26	75 years and over
1 051	678	516	674	726	1 675	444	1 007	13 885	II. Females, total
68	40	24	48	30	80	29	56	828	0- 4 years
60	31	22	36	19	65	22	31	686	5- 9 "
37	24	19	28	14	61	10	35	563	10-14 "
222	155	108	123	270	296	113	247	2 264	15-19 "
281	189	170	179	213	471	119	287	3 502	20-24 "
152	86	70	112	87	288	51	119	2 146	25-29 "
84	51	39	53	41	159	36	94	1 348	30-34 "
53	34	27	40	21	95	26	51	860	35-39 "
38	20	12	22	17	66	14	32	639	40-44 "
22	16	9	14	8	33	9	17	388	45-49 "
11	11	6	7	1	26	6	15	224	50-54 "
11	9	2	2	3	14	2	6	155	55-59 "
5	6	4	4	1	8	2	5	107	60-64 "
3	5	1	3	-	5	3	5	85	65-69 "
-	-	2	1	-	8	1	4	50	70-74 "
4	1	1	2	1	-	1	3	40	75 years and over
2 304	1 423	1 202	1 454	1 434	3 549	928	2 268	30 123	I-II. Total
121	89	68	89	60	181	53	123	1 738	0- 4 years
105	63	44	68	50	139	51	80	1 413	5- 9 "
67	52	29	54	23	123	25	78	1 091	10-14 "
318	254	160	177	366	442	153	349	3 417	15-19 "
616	373	356	380	442	891	248	633	7 268	20-24 "
401	191	199	241	215	658	124	360	5 057	25-29 "
231	141	111	133	115	404	94	211	3 290	30-34 "
157	90	86	122	70	276	68	151	2 322	35-39 "
123	74	54	72	44	197	42	124	1 831	40-44 "
70	39	40	49	24	93	28	66	1 058	45-49 "
40	23	28	27	12	60	17	41	616	50-54 "
24	15	7	12	6	41	9	21	405	55-59 "
10	9	10	12	3	23	7	12	263	60-64 "
13	7	6	11	2	11	5	10	190	65-69 "
3	1	3	5	-	9	2	5	98	70-74 "
5	2	1	2	2	1	2	4	66	75 years and over

TRANSLATION. - HEADING, Columns 1-16: counties; 17: total.

**Tabel 75. Antal nettoindvandrede til de enkelte amtskommuner m.v. 1987 fordelt efter køn**  
 Net immigration into counties, 1987, by sex and age

	København kommune	Frederiks- berg kommune	København amts- kommune	Frederiks- borg amts- kommune	Roskilde amts- kommune	Vest- sjælland amts- kommune	Stor- strøms amts- kommune	Born- holms amts- kommune
	1	2	3	4	5	6	7	8
<b>I. Mænd i alt.....</b>	<b>654</b>	<b>5</b>	<b>170</b>	<b>211</b>	<b>142</b>	<b>177</b>	<b>227</b>	<b>÷ 7</b>
0- 4 år .....	52	2	42	51	48	44	59	2
5- 9 » .....	28	8	9	19	17	15	38	÷ 5
10-14 » .....	99	1	42	35	21	26	26	2
15-19 » .....	172	16	102	70	29	28	21	3
20-24 » .....	281	7	73	54	31	32	20	1
25-29 » .....	69	÷ 7	10	30	8	34	25	1
30-34 » .....	÷ 42	÷ 23	4	÷ 6	20	8	18	÷ 1
35-39 » .....	26	4	÷ 16	6	÷ 5	÷ 3	31	÷ 10
40-44 » .....	÷ 39	-	÷ 28	÷ 2	÷ 8	÷ 9	÷ 1	÷ 2
45-49 » .....	6	6	÷ 18	÷ 16	÷ 13	÷ 7	÷ 3	-
50-54 » .....	÷ 4	÷ 4	÷ 5	÷ 12	÷ 7	-	÷ 7	2
55-59 » .....	4	5	÷ 37	÷ 11	4	2*	÷ 5	-
60-64 » .....	÷ 6	÷ 1	÷ 11	÷ 12	-	6	2	-
65-69 » .....	5	÷ 6	4	÷ 2	÷ 5	÷ 1	4	-
70-74 » .....	2	÷ 3	÷ 2	÷ 2	1	1	÷ 1	-
75 år og derover.....	1	-	1	9	1	1	-	-
<b>II. Kvinder i alt.....</b>	<b>534</b>	<b>17</b>	<b>343</b>	<b>217</b>	<b>99</b>	<b>84</b>	<b>169</b>	<b>10</b>
0- 4 år .....	55	2	54	77	18	40	50	4
5- 9 » .....	24	-	23	44	1	7	28	-
10-14 » .....	75	÷ 6	68	6	8	1	10	÷ 4
15-19 » .....	194	18	173	32	29	14	÷ 6	1
20-24 » .....	149	-	38	17	21	7	19	2
25-29 » .....	÷ 45	÷ 12	÷ 4	33	17	14	53	3
30-34 » .....	÷ 1	19	÷ 2	22	2	9	16	÷ 1
35-39 » .....	13	2	÷ 1	22	16	7	÷ 6	2
40-44 » .....	23	÷ 6	14	5	÷ 13	÷ 13	8	÷ 1
45-49 » .....	29	-	÷ 16	÷ 22	-	2	-	2
50-54 » .....	12	÷ 1	-	÷ 6	÷ 1	÷ 4	÷ 3	1
55-59 » .....	5	1	2	÷ 7	6	-	÷ 3	-
60-64 » .....	5	-	÷ 8	÷ 2	÷ 2	1	3	1
65-69 » .....	5	÷ 3	÷ 3	÷ 4	÷ 2	-	÷ 2	-
70-74 » .....	÷ 7	3	9	÷ 3	÷ 1	÷ 1	1	-
75 år og derover.....	÷ 2	-	÷ 4	3	-	-	1	-
<b>I-II. I alt.....</b>	<b>1 188</b>	<b>22</b>	<b>513</b>	<b>428</b>	<b>241</b>	<b>261</b>	<b>396</b>	<b>3</b>
0- 4 år .....	107	4	96	128	66	84	109	6
5- 9 » .....	52	8	32	63	18	22	66	÷ 5
10-14 » .....	174	÷ 5	110	41	29	27	36	÷ 2
15-19 » .....	366	34	275	102	58	42	15	4
20-24 » .....	430	7	111	71	52	39	39	3
25-29 » .....	24	÷ 19	6	63	25	48	78	4
30-34 » .....	÷ 43	÷ 4	2	16	22	17	34	÷ 2
35-39 » .....	39	6	÷ 17	28	11	4	25	÷ 8
40-44 » .....	÷ 16	÷ 6	÷ 14	3	÷ 21	÷ 22	7	÷ 3
45-49 » .....	35	6	÷ 34	÷ 38	÷ 13	÷ 5	÷ 3	2
50-54 » .....	8	÷ 5	÷ 5	÷ 18	÷ 8	÷ 4	÷ 10	3
55-59 » .....	9	6	÷ 35	÷ 18	10	2	÷ 8	-
60-64 » .....	÷ 1	÷ 1	÷ 19	÷ 14	÷ 2	7	5	1
65-69 » .....	10	÷ 9	1	÷ 6	÷ 7	÷ 1	2	-
70-74 » .....	÷ 5	-	7	÷ 5	-	-	-	-
75 år og derover.....	÷ 1	-	÷ 3	12	1	1	1	-

## og alder

Fyns amts- kommune	Sønder- jyllands amts- kommune	Ribe amts- kommune	Vejle amts- kommune	Ring- købing amts- kommune	Århus amts- kommune	Viborg amts- kommune	Nord- jyllands amts- kommune	I alt	
9	10	11	12	13	14	15	16	17	
197	140	217	147	133	265	106	282	3 066	<b>I. Males, total</b>
75	41	53	31	67	52	41	78	738	0- 4 years
39	41	51	29	30	44	13	57	433	5- 9 "
49	18	28	37	42	27	5	45	503	10-14 "
28	21	37	42	÷ 6	25	3	38	629	15-19 "
10	÷ 18	10	÷ 4	÷ 19	84	1	÷ 14	549	20-24 "
÷ 11	20	14	5	16	17	1	÷ 6	226	25-29 "
7	÷ 1	22	22	÷ 10	12	5	35	70	30-34 "
÷ 5	10	-	÷ 13	-	÷ 16	12	÷ 7	14	35-39 "
÷ 8	÷ 7	1	÷ 3	5	7	8	26	÷ 60	40-44 "
÷ 4	2	5	3	-	÷ 4	7	÷ 3	÷ 39	45-49 "
÷ 1	÷ 1	÷ 2	÷ 7	4	5	5	10	÷ 24	50-54 "
5	10	-	2	3	-	1	5	÷ 12	55-59 "
9	3	÷ 4	÷ 1	3	÷ 1	2	7	÷ 4	60-64 "
÷ 1	2	2	÷ 3	÷ 2	2	2	5	6	65-69 "
-	-	÷ 1	4	-	6	-	3	8	70-74 "
5	÷ 1	1	3	-	5	-	3	29	75 years and over
<b>266</b>	<b>107</b>	<b>193</b>	<b>185</b>	<b>171</b>	<b>266</b>	<b>123</b>	<b>323</b>	<b>3 107</b>	<b>II. Females, total</b>
56	48	53	19	46	75	28	65	690	0- 4 years
9	16	29	28	55	64	17	51	396	5- 9 "
36	9	21	13	23	21	11	35	327	10-14 "
35	11	÷ 3	14	÷ 85	2	÷ 9	÷ 4	416	15-19 "
22	÷ 10	6	26	42	53	21	41	454	20-24 "
29	14	20	÷ 3	25	÷ 28	14	31	161	25-29 "
25	20	26	28	24	47	21	33	288	30-34 "
13	÷ 5	13	15	24	12	8	13	148	35-39 "
12	5	19	16	5	11	÷ 3	28	110	40-44 "
7	4	6	1	2	12	1	6	34	45-49 "
6	÷ 1	-	3	7	÷ 9	9	8	21	50-54 "
3	÷ 4	-	8	÷ 2	÷ 3	3	9	18	55-59 "
4	÷ 2	2	10	2	2	3	3	22	60-64 "
4	÷ 1	1	2	2	2	-	3	4	65-69 "
5	-	÷ 2	2	1	÷ 2	÷ 1	2	6	70-74 "
-	3	2	3	-	7	-	÷ 1	12	75 years and over
<b>463</b>	<b>247</b>	<b>410</b>	<b>332</b>	<b>304</b>	<b>531</b>	<b>229</b>	<b>605</b>	<b>6 173</b>	<b>I-II. Total</b>
131	89	106	50	113	127	69	143	1 428	0- 4 years
48	57	80	57	85	108	30	108	829	5- 9 "
85	27	49	50	65	48	16	80	830	10-14 "
63	32	34	56	÷ 91	27	÷ 6	34	1 045	15-19 "
32	÷ 28	16	22	23	137	22	27	1 003	20-24 "
18	34	34	2	41	÷ 11	15	25	387	25-29 "
32	19	48	50	14	59	26	68	358	30-34 "
8	5	13	2	24	÷ 4	20	6	162	35-39 "
4	÷ 2	20	13	10	18	5	54	50	40-44 "
3	6	11	4	2	8	8	3	÷ 5	45-49 "
5	÷ 2	÷ 2	÷ 4	11	÷ 4	14	18	÷ 3	50-54 "
8	6	-	10	1	÷ 3	4	14	6	55-59 "
13	1	÷ 2	9	5	1	5	10	18	60-64 "
3	1	3	÷ 1	-	4	2	8	10	65-69 "
5	-	÷ 3	6	1	4	÷ 1	5	14	70-74 "
5	2	3	6	-	12	-	2	41	75 years and over

TRANSLATION. - HEADING, Columns 1-16: counties; 17: total.

Tabel 76. **Varige vandringer<sup>1</sup> 1986 fordelt efter køn og statsborgerskab**  
 Long Term Migration, 1986, by sex and citizenship

Statsborgerskab	Indvandring			Udvandring			Nettoindvandring			Citizenship
	Mænd 1	Kvinder 2	I alt 3	Mænd 4	Kvinder 5	I alt 6	Mænd 7	Kvinder 8	I alt 9	
<b>A-J. I alt</b> .....	<b>15 444</b>	<b>11 117</b>	<b>26 561</b>	<b>8 037</b>	<b>7 037</b>	<b>15 074</b>	<b>7 407</b>	<b>4 080</b>	<b>11 487</b>	<b>A-J. Total</b>
<b>A. Danmark</b> .....	<b>4 833</b>	<b>4 116</b>	<b>8 949</b>	<b>5 698</b>	<b>5 105</b>	<b>10 803</b>	<b>÷865</b>	<b>÷989</b>	<b>÷1 854</b>	<b>A. Denmark</b>
<b>B. De nordiske lande</b>	<b>947</b>	<b>922</b>	<b>1 869</b>	<b>649</b>	<b>649</b>	<b>1 298</b>	<b>298</b>	<b>273</b>	<b>571</b>	<b>B. Nordic countries</b>
Finland .....	55	72	127	42	34	76	13	38	51	Finland
Island .....	251	257	508	217	206	423	34	51	85	Iceland
Norge .....	309	300	609	229	239	468	80	61	141	Norway
Sverige .....	332	293	625	161	170	331	171	123	294	Sweden
<b>C. EF-lande</b> .....	<b>1 668</b>	<b>1 002</b>	<b>2 670</b>	<b>818</b>	<b>543</b>	<b>1 361</b>	<b>850</b>	<b>459</b>	<b>1 309</b>	<b>C. EEC countries</b>
Belgien, Luxemb. ....	27	25	52	12	20	32	15	5	20	Belgium, Luxemb.
Frankrig .....	111	69	180	53	36	89	58	33	91	France
Grækenland .....	43	7	50	15	5	20	28	2	30	Greece
Holland .....	104	73	177	48	40	88	56	33	89	Netherlands
Irland .....	65	57	122	21	25	46	44	32	76	Eire
Italien .....	222	84	306	107	39	146	115	45	160	Italy
Portugal .....	22	13	35	10	4	14	12	9	21	Portugal
Spanien .....	38	31	69	21	13	34	17	18	35	Spain
UK .....	639	325	964	357	226	583	282	99	381	UK
Vesttyskland .....	397	318	715	174	135	309	223	183	406	Germ., Fed. Rep.
<b>D. Øvrige lande i Europa</b>	<b>1 359</b>	<b>1 506</b>	<b>2 865</b>	<b>210</b>	<b>210</b>	<b>420</b>	<b>1 149</b>	<b>1 296</b>	<b>2 445</b>	<b>D. Other European countries</b>
Jugoslavien .....	267	199	466	48	48	96	219	151	370	Yugoslavia
Polen .....	216	394	610	21	23	44	195	371	566	Poland
Schweiz .....	29	28	57	30	35	65	÷1	÷7	÷8	Switzerland
Tyrkiet .....	762	783	1 545	85	78	163	677	705	1 382	Turkey
Østrig .....	17	13	30	14	10	24	3	3	6	Austria
Europa i øvrigt .....	68	89	157	12	16	28	56	73	129	Rest of Europe
<b>E-I. Uden for Europa</b>	<b>5 313</b>	<b>2 987</b>	<b>8 300</b>	<b>661</b>	<b>530</b>	<b>1 191</b>	<b>4 652</b>	<b>2 457</b>	<b>7 109</b>	<b>E-I. Outside Europe</b>
<b>E. Afrika</b> .....	<b>493</b>	<b>235</b>	<b>728</b>	<b>73</b>	<b>43</b>	<b>116</b>	<b>420</b>	<b>192</b>	<b>612</b>	<b>E. Africa</b>
Kenya .....	12	4	16	2	2	4	10	2	12	Kenya
Marokko .....	96	65	161	12	8	20	84	57	141	Morocco
Tanzania .....	27	18	45	3	1	4	24	17	41	Tanzania
Afrika i øvrigt .....	358	148	506	56	32	88	302	116	418	Rest of Africa
<b>F. Nordamerika</b> .....	<b>328</b>	<b>310</b>	<b>638</b>	<b>215</b>	<b>203</b>	<b>418</b>	<b>113</b>	<b>107</b>	<b>220</b>	<b>F. North America</b>
Canada .....	67	45	112	22	26	48	45	19	64	Canada
USA .....	261	265	526	193	177	370	68	88	156	USA
<b>G. Syd- og Mellemamerika</b> .....	<b>126</b>	<b>135</b>	<b>261</b>	<b>45</b>	<b>48</b>	<b>93</b>	<b>81</b>	<b>87</b>	<b>168</b>	<b>G. South and Central America</b>
<b>H. Asien</b> .....	<b>4 330</b>	<b>2 272</b>	<b>6 602</b>	<b>304</b>	<b>206</b>	<b>510</b>	<b>4 026</b>	<b>2 066</b>	<b>6 092</b>	<b>H. Asia</b>
Indien .....	55	65	120	31	23	54	24	42	66	India
Irak .....	279	96	375	5	4	9	274	92	366	Iraq
Iran .....	730	417	1 147	84	13	97	646	404	1 050	Iran
Israel .....	75	20	95	29	15	44	46	5	51	Israel
Japan .....	38	45	83	26	24	50	12	21	33	Japan
Libanon .....	505	290	795	-	2	2	505	288	793	Lebanon
Pakistan .....	182	228	410	58	78	136	124	150	274	Pakistan
Philippinerne .....	40	124	164	9	9	18	31	115	146	Philippines
Sri Lanka .....	1 902	448	2 350	7	2	9	1 895	446	2 341	Sri Lanka
Sydkorea .....	164	242	406	3	1	4	161	241	402	South Korea
Thailand .....	24	95	119	3	12	15	21	83	104	Thailand
Vietnam .....	181	84	265	8	5	13	173	79	252	Vietnam
Asien i øvrigt .....	155	118	273	41	18	59	114	100	214	Rest of Asia
<b>I. Oceanien</b> .....	<b>36</b>	<b>35</b>	<b>71</b>	<b>24</b>	<b>30</b>	<b>54</b>	<b>12</b>	<b>5</b>	<b>17</b>	<b>I. Oceania</b>
<b>J. Uoplyst<sup>2</sup></b> .....	<b>1 324</b>	<b>584</b>	<b>1 908</b>	<b>1</b>	<b>-</b>	<b>1</b>	<b>1 323</b>	<b>584</b>	<b>1 907</b>	<b>J. Not stated</b>

ANM. Inkl. vandringer til og fra Færøerne og Grønland.

<sup>1</sup> Dvs. vandringer korrigeret for modsatrettede vandringer inden for 1 år (se afsnit 4.7). <sup>2</sup> Herunder statsløse.

TRANSLATION. - HEADING, Columns 1-3: immigration; 4-6: emigration; 7-9: net immigration; 1, 4 and 7: males; 2, 5 and 8: females; 3, 6 and 9: total.

## **I. Hele befolkningen**

Tabel 77. **Befolkningen i de enkelte amtskommuner m.v. fordelt efter køn og alder pr.**  
Population of counties by sex and age at 1 January 1988

	København kommune	Frederiks- berg kommune	København amts- kommune	Frederiks- borg amts- kommune	Roskilde amts- kommune	Vest- sjællands amts- kommune	Stor- strøms amts- kommune	Born- holms amts- kommune
	1	2	3	4	5	6	7	8
<b>I. Mænd i alt.....</b>	<b>220 727</b>	<b>38 336</b>	<b>293 926</b>	<b>169 014</b>	<b>107 497</b>	<b>141 084</b>	<b>127 575</b>	<b>23 290</b>
0- 4 år .....	10 057	1 569	15 466	9 194	5 659	7 750	6 583	1 331
5- 9 » .....	8 366	1 333	16 412	10 059	6 352	8 254	7 191	1 525
10-14 » .....	8 559	1 490	19 837	13 154	8 567	10 229	8 770	1 678
15-19 » .....	10 041	1 760	22 173	14 028	9 621	11 025	9 302	1 594
20-24 » .....	26 074	3 403	24 835	13 235	8 804	11 142	8 746	1 570
25-29 » .....	26 082	4 040	20 585	11 196	7 158	9 945	8 327	1 546
30-34 » .....	20 271	3 249	21 262	11 897	7 603	10 321	9 197	1 615
35-39 » .....	16 749	2 920	22 006	13 631	8 669	10 935	9 813	1 818
40-44 » .....	16 463	3 237	26 634	17 317	11 643	11 941	10 803	1 867
45-49 » .....	11 806	2 331	20 849	13 073	8 560	8 890	7 915	1 435
50-54 » .....	9 932	1 882	17 917	10 120	6 490	7 513	6 886	1 207
55-59 » .....	9 898	1 930	16 458	8 361	4 963	6 981	6 752	1 143
60-64 » .....	10 485	2 107	15 729	7 355	4 150	6 965	7 360	1 304
65-69 » .....	11 119	2 216	13 543	6 180	3 375	6 622	6 684	1 187
70-74 » .....	9 980	1 912	9 362	4 566	2 527	5 209	5 479	1 002
75-79 » .....	8 084	1 570	6 299	3 183	1 853	3 892	4 113	775
80-84 » .....	4 330	863	2 984	1 574	957	2 093	2 201	437
85-89 » .....	1 842	395	1 143	672	400	996	1 071	186
90-94 » .....	533	119	360	188	122	332	322	60
95 år og derover.....	56	10	72	31	24	49	60	10
<b>II. Kvinder i alt.....</b>	<b>247 977</b>	<b>47 478</b>	<b>311 201</b>	<b>170 900</b>	<b>107 667</b>	<b>141 691</b>	<b>129 586</b>	<b>23 352</b>
0- 4 år .....	9 340	1 459	14 911	8 735	5 486	7 423	6 194	1 262
5- 9 » .....	7 831	1 310	15 696	9 648	6 160	8 027	6 965	1 377
10-14 » .....	8 255	1 434	19 141	12 660	8 184	9 656	8 582	1 604
15-19 » .....	10 233	1 801	21 102	13 719	8 908	10 212	8 731	1 553
20-24 » .....	29 093	3 996	22 495	11 948	7 757	10 090	7 916	1 412
25-29 » .....	24 087	3 893	19 828	10 789	7 173	9 412	7 991	1 452
30-34 » .....	17 162	2 964	21 227	12 088	7 844	9 907	8 678	1 567
35-39 » .....	14 309	2 744	23 083	14 169	9 162	10 433	9 330	1 638
40-44 » .....	13 978	3 127	27 392	17 382	11 557	11 138	9 951	1 747
45-49 » .....	10 515	2 439	21 813	12 588	7 941	8 362	7 732	1 359
50-54 » .....	9 869	2 206	18 871	9 729	5 962	7 489	7 015	1 261
55-59 » .....	11 072	2 395	17 807	8 115	4 684	7 237	7 249	1 209
60-64 » .....	13 577	2 895	17 965	7 391	4 207	7 490	7 561	1 337
65-69 » .....	16 276	3 362	16 280	6 653	3 845	7 336	7 452	1 241
70-74 » .....	16 534	3 332	12 715	5 703	3 201	6 085	6 268	1 180
75-79 » .....	15 862	3 389	9 936	4 410	2 603	5 219	5 479	1 034
80-84 » .....	11 297	2 542	6 287	2 933	1 725	3 564	3 681	649
85-89 » .....	6 174	1 474	3 306	1 540	906	1 797	1 933	348
90-94 » .....	2 090	589	1 107	584	304	676	722	106
95 år og derover.....	423	127	239	116	58	138	156	16



## 1. januar 1988

Fyns amts- kommune	Sønder- jyllands amts- kommune	Ribe amts- kommune	Vejle amts- kommune	Ring- købing amts- kommune	Århus amts- kommune	Viborg amts- kommune	Nord- jyllands amts- kommune	Hele Landet	
9	10	11	12	13	14	15	16	17	
<b>225 897</b>	<b>124 459</b>	<b>109 555</b>	<b>163 455</b>	<b>134 083</b>	<b>291 702</b>	<b>116 013</b>	<b>241 383</b>	<b>2 527 996</b>	<b>I. Males, total</b>
12 048	7 324	6 711	9 190	8 336	16 469	6 965	13 771	138 423	0- 4 years
13 120	7 895	7 354	10 182	8 979	17 216	7 541	14 897	146 676	5- 9 »
15 828	9 136	8 221	12 028	10 852	21 202	8 711	17 340	175 602	10-14 »
17 424	9 936	8 718	13 066	11 028	22 405	9 067	18 289	189 477	15-19 »
18 970	9 976	8 974	13 540	11 241	27 174	8 701	20 546	216 931	20-24 »
16 660	8 829	8 248	11 854	9 775	24 298	8 104	17 888	194 535	25-29 »
16 685	9 094	8 465	12 111	9 875	23 493	8 563	17 443	191 144	30-34 »
16 812	8 902	8 156	12 197	10 139	23 355	8 632	17 738	192 472	35-39 »
18 243	9 749	8 651	13 574	10 510	24 397	8 759	19 256	213 044	40-44 »
13 897	7 965	6 644	10 209	8 003	17 575	6 618	14 309	160 079	45-49 »
12 107	7 055	5 672	8 571	6 877	14 475	5 955	12 848	135 507	50-54 »
11 384	6 492	5 441	7 974	6 302	13 009	5 837	11 846	124 771	55-59 »
11 128	6 372	5 037	7 892	5 905	12 441	5 676	11 871	121 777	60-64 »
10 339	5 315	4 554	7 099	5 512	11 684	5 388	11 290	112 107	65-69 »
8 702	3 849	3 579	5 737	4 504	9 131	4 516	9 203	89 258	70-74 »
6 554	3 490	2 690	4 361	3 170	7 023	3 601	6 696	67 354	75-79 »
3 724	1 988	1 454	2 404	1 812	3 989	2 117	3 822	36 749	80-84 »
1 610	821	720	1 069	913	1 725	932	1 696	16 191	85-89 »
552	234	224	322	291	537	285	526	5 007	90-94 »
110	37	42	75	59	104	45	108	892	95 years and over
<b>231 173</b>	<b>125 673</b>	<b>108 418</b>	<b>166 135</b>	<b>132 471</b>	<b>300 291</b>	<b>114 953</b>	<b>242 292</b>	<b>2 601 258</b>	<b>II. Females, total</b>
11 520	7 165	6 538	8 818	7 795	15 905	6 453	12 857	131 861	0- 4 years
12 592	7 757	6 908	9 581	8 736	16 503	7 135	14 327	140 553	5- 9 »
15 149	8 738	7 845	11 720	10 190	20 292	8 250	16 469	168 169	10-14 »
16 173	9 369	8 163	12 285	10 430	21 515	8 575	17 102	179 871	15-19 »
17 610	8 814	8 270	12 512	10 036	26 637	7 767	18 359	204 712	20-24 »
15 656	8 288	7 703	11 116	9 228	23 391	7 539	16 669	184 215	25-29 »
16 072	8 521	8 023	11 441	9 400	22 432	7 950	16 699	181 975	30-34 »
16 270	8 504	7 554	11 726	9 350	22 683	7 781	16 820	185 556	35-39 »
17 607	9 274	8 000	12 974	10 048	23 139	8 148	18 229	203 691	40-44 »
13 472	7 802	6 324	10 072	7 703	17 053	6 555	14 187	155 917	45-49 »
12 274	7 144	5 725	8 775	6 916	14 746	6 159	12 862	137 003	50-54 »
11 822	6 602	5 320	8 274	6 540	13 734	5 971	12 558	130 589	55-59 »
12 143	6 474	5 253	8 460	6 230	14 002	6 042	12 676	133 703	60-64 »
11 861	5 749	4 901	8 082	5 785	13 683	5 696	12 304	130 506	65-69 »
10 748	4 821	4 053	6 966	5 002	11 842	5 153	10 757	114 360	70-74 »
9 126	4 874	3 593	6 118	4 252	10 335	4 423	8 971	99 624	75-79 »
6 314	3 295	2 416	4 050	2 745	7 158	3 104	6 066	67 826	80-84 »
3 320	1 768	1 277	2 188	1 463	3 702	1 620	3 111	35 927	85-89 »
1 201	605	452	785	519	1 283	516	1 058	12 597	90-94 »
243	109	100	192	103	256	116	211	2 603	95 years and over

TRANSLATION. - HEADING, Columns 1-16: counties; 17: Denmark, total.

**Tabel 78. Befolkningens fordeling efter køn, alder og ægteskabelig stilling pr. 1. januar 1988**  
 The population at 1 January 1988, by sex, age and marital status

Alder	Mænd					Kvinder					Mænd og kvinder i alt
	Ugifte	Giftede, separate	Enkemænd	Fra-skilte	I alt	Ugifte	Giftede, separate	Enker	Fra-skilte	I alt	
	1	2	3	4	5	6	7	8	9	10	11
0 .....	29 013	.	.	.	29 013	27 177	.	.	.	27 177	56 190
1 .....	28 584	.	.	.	28 584	27 120	.	.	.	27 120	55 704
2 .....	27 743	.	.	.	27 743	26 656	.	.	.	26 656	54 399
3 .....	26 836	.	.	.	26 836	25 643	.	.	.	25 643	52 479
4 .....	26 247	.	.	.	26 247	25 265	.	.	.	25 265	51 512
<b>0-4 .....</b>	<b>138 423</b>	.	.	.	<b>138 423</b>	<b>131 861</b>	.	.	.	<b>131 861</b>	<b>270 284</b>
5 .....	27 343	.	.	.	27 343	26 064	.	.	.	26 064	53 407
6 .....	27 323	.	.	.	27 323	26 365	.	.	.	26 365	53 688
7 .....	29 455	.	.	.	29 455	28 350	.	.	.	28 350	57 805
8 .....	30 541	.	.	.	30 541	29 264	.	.	.	29 264	59 805
9 .....	32 014	.	.	.	32 014	30 510	.	.	.	30 510	62 524
<b>5-9 .....</b>	<b>146 676</b>	.	.	.	<b>146 676</b>	<b>140 553</b>	.	.	.	<b>140 553</b>	<b>287 229</b>
10 .....	31 904	.	.	.	31 904	30 491	.	.	.	30 491	62 395
11 .....	33 836	.	.	.	33 836	31 959	.	.	.	31 959	65 795
12 .....	36 756	.	.	.	36 756	35 600	.	.	.	35 600	72 356
13 .....	36 439	.	.	.	36 439	35 000	.	.	.	35 000	71 439
14 .....	36 667	.	.	.	36 667	35 119	-	-	-	35 119	71 786
<b>10-14 .....</b>	<b>175 602</b>	.	.	.	<b>175 602</b>	<b>168 169</b>	-	-	-	<b>168 169</b>	<b>343 771</b>
15 .....	38 434	-	-	-	38 434	37 005	24	-	-	37 029	75 463
16 .....	38 699	4	-	-	38 703	36 627	72	-	-	36 699	75 402
17 .....	36 565	32	-	-	36 597	34 774	194	-	-	34 968	71 565
18 .....	36 962	129	-	1	37 092	34 537	439	-	4	34 980	72 072
19 .....	38 376	270	-	5	38 651	35 263	911	-	21	36 195	74 846
<b>15-19 .....</b>	<b>189 036</b>	<b>435</b>	-	<b>6</b>	<b>189 477</b>	<b>178 206</b>	<b>1 640</b>	-	<b>25</b>	<b>179 871</b>	<b>369 348</b>
20 .....	41 344	521	-	17	41 882	38 042	1 573	1	66	39 682	81 564
21 .....	44 257	1 037	-	35	45 329	39 933	2 887	3	139	42 962	88 291
22 .....	42 154	1 803	1	67	44 025	36 735	4 619	11	240	41 605	85 630
23 .....	40 217	2 884	3	143	43 247	33 165	6 794	10	424	40 393	83 640
24 .....	37 840	4 363	2	243	42 448	30 085	9 307	19	659	40 070	82 518
<b>20-24 .....</b>	<b>205 812</b>	<b>10 608</b>	<b>6</b>	<b>505</b>	<b>216 931</b>	<b>177 960</b>	<b>25 180</b>	<b>44</b>	<b>1 528</b>	<b>204 712</b>	<b>421 643</b>
25 .....	33 904	5 874	4	331	40 113	25 466	11 474	35	938	37 913	78 026
26 .....	31 032	7 751	9	470	39 262	22 377	13 579	44	1 206	37 206	76 468
27 .....	28 139	10 196	7	772	39 114	19 681	15 781	49	1 559	37 070	76 184
28 .....	25 085	11 832	16	931	37 864	16 579	17 390	62	1 903	35 934	73 798
29 .....	23 034	13 811	26	1 311	38 182	14 744	19 036	75	2 237	36 092	74 274
<b>25-29 .....</b>	<b>141 194</b>	<b>49 464</b>	<b>62</b>	<b>3 815</b>	<b>194 535</b>	<b>98 847</b>	<b>77 260</b>	<b>265</b>	<b>7 843</b>	<b>184 215</b>	<b>378 750</b>
30 .....	20 531	16 120	23	1 551	38 225	12 504	20 908	90	2 609	36 111	74 336
31 .....	18 703	17 714	39	2 024	38 480	11 190	22 339	117	3 011	36 657	75 137
32 .....	16 766	19 087	38	2 380	38 271	9 933	22 973	135	3 246	36 287	74 558
33 .....	14 845	20 135	45	2 575	37 600	8 629	23 745	140	3 643	36 157	73 757
34 .....	13 435	21 939	48	3 146	38 568	7 766	24 840	216	3 941	36 763	75 331
<b>30-34 .....</b>	<b>84 280</b>	<b>94 995</b>	<b>193</b>	<b>11 676</b>	<b>191 144</b>	<b>50 022</b>	<b>114 805</b>	<b>698</b>	<b>16 450</b>	<b>181 975</b>	<b>373 119</b>

Alder	Mænd					Kvinder					Mænd og kvinder i alt
	Ugifte	Giftede, separate	Enkemænd	Fra-skilte	I alt	Ugifte	Giftede, separate	Enker	Fra-skilte	I alt	
	1	2	3	4	5	6	7	8	9	10	
35 .....	11 609	22 834	66	3 257	37 766	6 667	25 351	230	4 140	36 388	74 154
36 .....	10 327	23 481	81	3 563	37 452	5 502	25 541	227	4 390	35 660	73 112
37 .....	9 404	24 837	105	3 924	38 270	4 980	27 176	290	4 896	37 342	75 612
38 .....	8 247	25 785	97	4 190	38 319	4 104	27 658	345	5 005	37 112	75 431
39 .....	7 715	28 212	133	4 605	40 665	3 735	29 462	438	5 419	39 054	79 719
<b>35-39.....</b>	<b>47 302</b>	<b>125 149</b>	<b>482</b>	<b>19 539</b>	<b>192 472</b>	<b>24 988</b>	<b>135 188</b>	<b>1 530</b>	<b>23 850</b>	<b>185 556</b>	<b>378 028</b>
40 .....	7 121	30 905	154	5 170	43 350	3 398	31 714	536	6 032	41 680	85 030
41 .....	6 612	32 800	180	5 681	45 273	3 142	32 859	566	6 346	42 913	88 186
42 .....	5 648	32 411	242	5 802	44 103	2 795	32 053	670	6 267	41 785	85 888
43 .....	5 104	31 042	277	5 515	41 938	2 425	30 856	748	6 024	40 053	81 991
44 .....	4 364	28 673	274	5 069	38 380	2 152	28 757	807	5 544	37 260	75 640
<b>40-44.....</b>	<b>28 849</b>	<b>155 831</b>	<b>1 127</b>	<b>27 237</b>	<b>213 044</b>	<b>13 912</b>	<b>156 239</b>	<b>3 327</b>	<b>30 213</b>	<b>203 691</b>	<b>416 735</b>
45 .....	3 767	27 272	269	4 977	36 285	1 875	27 092	881	5 172	35 020	71 305
46 .....	3 186	24 565	268	4 295	32 314	1 583	24 390	967	4 544	31 484	63 798
47 .....	3 042	23 938	289	4 095	31 364	1 474	23 744	990	4 477	30 685	62 049
48 .....	2 842	23 168	351	3 957	30 318	1 379	22 631	1 151	4 193	29 354	59 672
49 .....	2 680	22 854	370	3 894	29 798	1 374	22 726	1 265	4 009	29 374	59 172
<b>45-49.....</b>	<b>15 517</b>	<b>121 797</b>	<b>1 547</b>	<b>21 218</b>	<b>160 079</b>	<b>7 685</b>	<b>120 583</b>	<b>5 254</b>	<b>22 395</b>	<b>155 917</b>	<b>315 996</b>
50 .....	2 522	22 108	418	3 702	28 750	1 291	22 464	1 393	3 816	28 964	57 714
51 .....	2 389	21 692	445	3 325	27 851	1 316	21 516	1 677	3 528	28 037	55 888
52 .....	2 339	20 841	484	3 253	26 917	1 303	20 709	1 801	3 347	27 160	54 077
53 .....	2 280	20 482	560	3 119	26 441	1 285	20 431	1 981	3 251	26 948	53 389
54 .....	2 122	19 869	618	2 939	25 548	1 264	19 377	2 196	3 057	25 894	51 442
<b>50-54.....</b>	<b>11 652</b>	<b>104 992</b>	<b>2 525</b>	<b>16 338</b>	<b>135 507</b>	<b>6 459</b>	<b>104 497</b>	<b>9 048</b>	<b>16 999</b>	<b>137 003</b>	<b>272 510</b>
55 .....	2 143	19 682	638	2 752	25 215	1 312	19 591	2 496	2 970	26 369	51 584
56 .....	2 108	19 583	785	2 618	25 094	1 296	19 023	2 761	2 807	25 887	50 981
57 .....	2 101	19 586	894	2 504	25 085	1 333	19 028	3 219	2 729	26 309	51 394
58 .....	2 096	19 014	882	2 291	24 283	1 388	18 100	3 449	2 704	25 641	49 924
59 .....	2 126	19 600	1 059	2 309	25 094	1 418	18 564	3 751	2 650	26 383	51 477
<b>55-59.....</b>	<b>10 574</b>	<b>97 465</b>	<b>4 258</b>	<b>12 474</b>	<b>124 771</b>	<b>6 747</b>	<b>94 306</b>	<b>15 676</b>	<b>13 860</b>	<b>130 589</b>	<b>255 360</b>
60 .....	2 056	19 042	1 135	2 150	24 383	1 479	17 754	4 132	2 571	25 936	50 319
61 .....	1 934	19 331	1 194	2 078	24 537	1 515	17 856	4 719	2 604	26 694	51 231
62 .....	1 947	19 006	1 360	2 002	24 315	1 531	17 430	5 255	2 583	26 799	51 114
63 .....	1 986	19 084	1 517	1 956	24 543	1 606	17 382	5 677	2 487	27 152	51 695
64 .....	1 941	18 506	1 659	1 893	23 999	1 714	16 648	6 360	2 400	27 122	51 121
<b>60-64.....</b>	<b>9 864</b>	<b>94 969</b>	<b>6 865</b>	<b>10 079</b>	<b>121 777</b>	<b>7 845</b>	<b>87 070</b>	<b>26 143</b>	<b>12 645</b>	<b>133 703</b>	<b>255 480</b>
65 .....	1 876	17 839	1 669	1 755	23 139	1 581	15 479	6 674	2 353	26 087	49 226
66 .....	1 813	18 198	2 085	1 791	23 887	1 719	16 163	7 507	2 419	27 808	51 695
67 .....	1 835	18 503	2 133	1 613	24 084	1 786	15 665	8 422	2 491	28 364	52 448
68 .....	1 545	15 531	2 024	1 353	20 453	1 550	12 531	7 778	1 990	23 849	44 302
69 .....	1 488	15 503	2 233	1 320	20 544	1 672	12 484	8 251	1 991	24 398	44 942
<b>65-69.....</b>	<b>8 557</b>	<b>85 574</b>	<b>10 144</b>	<b>7 832</b>	<b>112 107</b>	<b>8 308</b>	<b>72 322</b>	<b>38 632</b>	<b>11 244</b>	<b>130 506</b>	<b>242 613</b>

TRANSLATION. - HEADING, Columns 1-5: males; 6-10: females; 11: males and females; 1 and 6: single; 2 and 7: married, incl. separated; 3 and 8: widowed; 4 and 9: divorced; 5, 10 and 11: total. - FRONT COLUMN: age.

**Tabel 78. Befolkningens fordeling efter køn, alder og ægteskabelig stilling pr. 1. januar 1988**  
(fortsat) The population at 1 January 1988, by sex, age and marital status (continued)

Alder	Mænd					Kvinder					Mænd og kvinder i alt
	Ugifte	Gift, separe-rede	Enke-mænd	Fra-skilte	I alt	Ugifte	Gift, separe-rede	Enker	Fra-skilte	I alt	
	1	2	3	4	5	6	7	8	9	10	11
70 .....	1 441	14 192	2 256	1 176	19 065	1 631	11 465	8 600	1 872	23 568	42 633
71 .....	1 453	13 628	2 276	1 137	18 494	1 604	10 607	8 975	1 813	22 999	41 493
72 .....	1 324	12 808	2 430	988	17 550	1 616	9 741	9 209	1 657	22 223	39 773
73 .....	1 366	12 541	2 508	1 004	17 419	1 748	9 395	10 213	1 706	23 062	40 481
74 .....	1 311	11 777	2 732	910	16 730	1 780	8 420	10 691	1 617	22 508	39 238
<b>70-74.....</b>	<b>6 895</b>	<b>64 946</b>	<b>12 202</b>	<b>5 215</b>	<b>89 258</b>	<b>8 379</b>	<b>49 628</b>	<b>47 688</b>	<b>8 665</b>	<b>114 360</b>	<b>203 618</b>
75 .....	1 273	11 093	2 752	852	15 970	1 869	7 429	10 989	1 571	21 858	37 828
76 .....	1 159	9 966	2 693	731	14 549	1 825	6 631	10 778	1 402	20 636	35 185
77 .....	999	9 031	2 812	664	13 506	1 893	5 901	10 863	1 247	19 904	33 410
78 .....	1 022	8 084	2 796	581	12 483	1 859	5 189	11 137	1 188	19 373	31 856
79 .....	829	6 972	2 576	469	10 846	1 850	4 519	10 431	1 053	17 853	28 699
<b>75-79.....</b>	<b>5 282</b>	<b>45 146</b>	<b>13 629</b>	<b>3 297</b>	<b>67 354</b>	<b>9 296</b>	<b>29 669</b>	<b>54 198</b>	<b>6 461</b>	<b>99 624</b>	<b>166 978</b>
80 .....	703	5 801	2 561	404	9 469	1 717	3 597	9 863	911	16 088	25 557
81 .....	629	4 991	2 327	325	8 272	1 704	2 858	9 556	854	14 972	23 244
82 .....	556	4 192	2 333	261	7 342	1 684	2 312	8 857	729	13 582	20 924
83 .....	493	3 419	2 147	215	6 274	1 482	1 827	8 353	587	12 249	18 523
84 .....	415	2 861	1 952	164	5 392	1 387	1 455	7 573	520	10 935	16 327
<b>80-84.....</b>	<b>2 796</b>	<b>21 264</b>	<b>11 320</b>	<b>1 369</b>	<b>36 749</b>	<b>7 974</b>	<b>12 049</b>	<b>44 202</b>	<b>3 601</b>	<b>67 826</b>	<b>104 575</b>
85 .....	326	2 331	1 836	149	4 642	1 217	1 050	7 004	462	9 733	14 375
86 .....	244	1 772	1 738	98	3 852	1 150	835	6 105	406	8 496	12 348
87 .....	242	1 405	1 454	68	3 169	942	592	5 078	327	6 939	10 108
88 .....	192	1 003	1 206	60	2 461	796	417	4 396	277	5 886	8 347
89 .....	143	783	1 100	41	2 067	686	315	3 646	226	4 873	6 940
<b>85-89.....</b>	<b>1 147</b>	<b>7 294</b>	<b>7 334</b>	<b>416</b>	<b>16 191</b>	<b>4 791</b>	<b>3 209</b>	<b>26 229</b>	<b>1 698</b>	<b>35 927</b>	<b>52 118</b>
90 .....	98	549	913	34	1 594	557	175	2 978	183	3 893	5 487
91 .....	79	415	751	22	1 267	469	138	2 484	143	3 234	4 501
92 .....	52	281	596	19	948	349	90	1 862	89	2 390	3 338
93 .....	33	171	484	17	705	270	42	1 396	64	1 772	2 477
94 .....	29	119	337	8	493	204	34	1 020	50	1 308	1 801
<b>90-94.....</b>	<b>291</b>	<b>1 535</b>	<b>3 081</b>	<b>100</b>	<b>5 007</b>	<b>1 849</b>	<b>479</b>	<b>9 740</b>	<b>529</b>	<b>12 597</b>	<b>17 604</b>
95 .....	14	70	245	8	337	129	19	729	35	912	1 249
96 .....	8	47	156	2	213	94	9	495	31	629	842
97 .....	12	15	101	2	130	62	6	338	18	424	554
98 .....	3	18	72	2	95	28	7	228	4	267	362
99 og dero. .	5	13	95	4	117	68	2	291	10	371	488
<b>95 og dero.</b>	<b>42</b>	<b>163</b>	<b>669</b>	<b>18</b>	<b>892</b>	<b>381</b>	<b>43</b>	<b>2 081</b>	<b>98</b>	<b>2 603</b>	<b>3 495</b>
<b>I alt .....</b>	<b>1229791</b>	<b>1081627</b>	<b>75444</b>	<b>141134</b>	<b>2527996</b>	<b>1054232</b>	<b>1084167</b>	<b>284755</b>	<b>178104</b>	<b>2601258</b>	<b>5129254</b>

Tabel 79. **Middelfolketal 1987 efter køn, alder og ægteskabelig stilling**  
 Mean population, 1987, by sex, age and marital status

Alder	Mænd					Kvinder					Mænd og kvinder i alt
	Ugifte	Gifte, separate-rede	Enke-mænd	Fra-skilte	I alt	Ugifte	Gifte, separate-rede	Enker	Fra-skilte	I alt	
	1	2	3	4	5	6	7	8	9	10	11
0 .....	28 730	.	.	.	28 730	27 057	.	.	.	27 057	55 787
1 .....	28 100	.	.	.	28 100	26 855	.	.	.	26 855	54 955
2 .....	27 236	.	.	.	27 236	26 116	.	.	.	26 116	53 352
3 .....	26 508	.	.	.	26 508	25 414	.	.	.	25 414	51 922
4 .....	26 758	.	.	.	26 758	25 617	.	.	.	25 617	52 375
<b>0-4 .....</b>	<b>137 332</b>	.	.	.	<b>137 332</b>	<b>131 059</b>	.	.	.	<b>131 059</b>	<b>268 391</b>
5 .....	27 280	.	.	.	27 280	26 163	.	.	.	26 163	53 443
6 .....	28 350	.	.	.	28 350	27 326	.	.	.	27 326	55 676
7 .....	29 959	.	.	.	29 959	28 767	.	.	.	28 767	58 726
8 .....	31 235	.	.	.	31 235	29 854	.	.	.	29 854	61 089
9 .....	31 918	.	.	.	31 918	30 470	.	.	.	30 470	62 388
<b>5-9 .....</b>	<b>148 742</b>	.	.	.	<b>148 742</b>	<b>142 580</b>	.	.	.	<b>142 580</b>	<b>291 322</b>
10 .....	32 824	.	.	.	32 824	31 207	.	.	.	31 207	64 031
11 .....	35 256	.	.	.	35 256	33 742	.	.	.	33 742	68 998
12 .....	36 556	.	.	.	36 556	35 268	.	.	.	35 268	71 824
13 .....	36 504	.	.	.	36 504	35 028	.	.	.	35 028	71 532
14 .....	37 495	.	.	.	37 495	36 026	-	-	-	36 026	73 521
<b>10-14 .....</b>	<b>178 635</b>	.	.	.	<b>178 635</b>	<b>171 271</b>	-	-	-	<b>171 271</b>	<b>349 906</b>
15 .....	38 523	-	-	-	38 523	36 740	23	-	-	36 763	75 286
16 .....	37 587	7	-	-	37 594	35 723	71	-	-	35 794	73 388
17 .....	36 745	30	-	-	36 775	34 700	184	-	-	34 884	71 659
18 .....	37 720	117	-	-	37 837	35 216	441	-	4	35 661	73 498
19 .....	39 944	264	-	4	40 212	36 970	872	-	20	37 862	78 074
<b>15-19 .....</b>	<b>190 519</b>	<b>418</b>	-	<b>4</b>	<b>190 941</b>	<b>179 349</b>	<b>1 591</b>	-	<b>24</b>	<b>180 964</b>	<b>371 905</b>
20 .....	43 069	524	-	15	43 608	39 497	1 629	1	63	41 190	84 798
21 .....	43 587	1 014	-	30	44 631	39 152	2 963	4	140	42 259	86 890
22 .....	41 714	1 796	1	69	43 580	36 019	4 721	8	250	40 998	84 578
23 .....	39 761	2 912	2	143	42 818	32 807	6 964	9	441	40 221	83 039
24 .....	36 764	4 249	3	231	41 247	29 008	9 280	22	668	38 978	80 225
<b>20-24 .....</b>	<b>204 895</b>	<b>10 495</b>	<b>6</b>	<b>488</b>	<b>215 884</b>	<b>176 483</b>	<b>25 557</b>	<b>44</b>	<b>1 562</b>	<b>203 646</b>	<b>419 530</b>
25 .....	33 378	5 960	5	331	39 674	25 023	11 574	33	939	37 569	77 243
26 .....	30 642	8 036	6	517	39 201	22 019	13 837	43	1 243	37 142	76 343
27 .....	27 601	10 129	8	740	38 478	18 966	15 875	51	1 587	36 479	74 957
28 .....	25 018	11 998	17	1 003	38 036	16 341	17 660	64	1 942	36 007	74 043
29 .....	22 852	14 031	22	1 319	38 224	14 310	19 394	73	2 300	36 077	74 301
<b>25-29 .....</b>	<b>139 491</b>	<b>50 154</b>	<b>58</b>	<b>3 910</b>	<b>193 613</b>	<b>96 659</b>	<b>78 340</b>	<b>264</b>	<b>8 011</b>	<b>183 274</b>	<b>376 887</b>
30 .....	20 253	16 462	26	1 642	38 383	12 240	21 358	94	2 672	36 364	74 747
31 .....	18 316	17 992	39	2 062	38 409	10 899	22 413	122	3 024	36 458	74 867
32 .....	16 303	19 262	39	2 352	37 956	9 569	23 193	127	3 321	36 210	74 166
33 .....	14 554	20 777	40	2 731	38 102	8 423	24 191	168	3 672	36 454	74 556
34 .....	12 875	22 179	54	3 104	38 212	7 398	25 005	209	3 954	36 566	74 778
<b>30-34 .....</b>	<b>82 301</b>	<b>96 672</b>	<b>198</b>	<b>11 891</b>	<b>191 062</b>	<b>48 529</b>	<b>116 160</b>	<b>720</b>	<b>16 643</b>	<b>182 052</b>	<b>373 114</b>

TRANSLATION. - HEADING, Columns 1-5: males; 6-10: females; 11: males and females; 1 and 6: single; 2 and 7: married, incl. separated; 3 and 8: widowed; 4 and 9: divorced; 5, 10 and 11: total. - FRONT COLUMN: age.

Tabel 79. Middelfolketal 1987 efter køn, alder og ægteskabelig stilling

(fortsat) Mean population, 1987, by sex, age and marital status (continued)

Alder	Mænd					Kvinder					Mænd og kvinder i alt
	Ugifte	Giftede, separate	Enke-mænd	Fra-skilte	I alt	Ugifte	Giftede, separate	Enker	Fra-skilte	I alt	
	1	2	3	4	5	6	7	8	9	10	11
35 .....	11 232	23 036	67	3 300	37 635	6 203	25 438	214	4 159	36 014	73 649
36 .....	10 083	24 105	84	3 621	37 893	5 337	26 416	236	4 500	36 489	74 382
37 .....	9 016	25 275	98	3 951	38 340	4 610	27 477	303	4 843	37 233	75 573
38 .....	8 137	26 971	107	4 313	39 528	3 978	28 646	372	5 106	38 102	77 630
39 .....	7 580	29 528	134	4 839	42 081	3 618	30 680	454	5 627	40 379	82 460
<b>35-39.....</b>	<b>46 048</b>	<b>128 915</b>	<b>490</b>	<b>20 024</b>	<b>195 477</b>	<b>23 746</b>	<b>138 657</b>	<b>1 579</b>	<b>24 235</b>	<b>188 217</b>	<b>383 694</b>
40 .....	6 966	31 896	159	5 347	44 368	3 306	32 387	519	6 096	42 308	86 676
41 .....	6 216	32 677	199	5 660	44 752	3 008	32 585	590	6 194	42 377	87 129
42 .....	5 451	31 800	246	5 602	43 099	2 627	31 582	679	6 059	40 947	84 046
43 .....	4 789	29 946	267	5 219	40 221	2 307	29 925	730	5 730	38 692	78 913
44 .....	4 106	28 102	256	4 942	37 406	2 030	28 050	802	5 293	36 175	73 581
<b>40-44.....</b>	<b>27 528</b>	<b>154 421</b>	<b>1 127</b>	<b>26 770</b>	<b>209 846</b>	<b>13 278</b>	<b>154 529</b>	<b>3 320</b>	<b>29 372</b>	<b>200 499</b>	<b>410 345</b>
45 .....	3 515	26 018	256	4 593	34 382	1 739	25 850	880	4 814	33 283	67 665
46 .....	3 136	24 326	265	4 172	31 899	1 538	24 199	935	4 457	31 129	63 028
47 .....	2 962	23 662	300	3 977	30 901	1 440	23 332	1 023	4 271	30 066	60 967
48 .....	2 796	23 119	341	3 887	30 143	1 382	22 826	1 146	4 064	29 418	59 561
49 .....	2 627	22 570	380	3 772	29 349	1 343	22 719	1 261	3 907	29 230	58 579
<b>45-49.....</b>	<b>15 036</b>	<b>119 695</b>	<b>1 542</b>	<b>20 401</b>	<b>156 674</b>	<b>7 442</b>	<b>118 926</b>	<b>5 245</b>	<b>21 513</b>	<b>153 126</b>	<b>309 800</b>
50 .....	2 478	22 025	399	3 494	28 396	1 309	22 141	1 456	3 650	28 556	56 952
51 .....	2 381	21 406	439	3 270	27 496	1 318	21 304	1 642	3 416	27 680	55 176
52 .....	2 334	20 775	493	3 184	26 786	1 305	20 756	1 800	3 271	27 132	53 918
53 .....	2 224	20 311	569	3 026	26 130	1 286	20 099	1 991	3 130	26 506	52 636
54 .....	2 153	19 926	602	2 837	25 518	1 295	19 696	2 225	3 000	26 216	51 734
<b>50-54.....</b>	<b>11 570</b>	<b>104 443</b>	<b>2 502</b>	<b>15 811</b>	<b>134 326</b>	<b>6 513</b>	<b>103 996</b>	<b>9 114</b>	<b>16 467</b>	<b>136 090</b>	<b>270 416</b>
55 .....	2 150	19 798	676	2 679	25 303	1 312	19 527	2 504	2 889	26 232	51 535
56 .....	2 130	19 753	794	2 579	25 256	1 326	19 269	2 845	2 764	26 204	51 460
57 .....	2 124	19 484	840	2 412	24 860	1 372	18 811	3 189	2 712	26 084	50 944
58 .....	2 138	19 518	928	2 301	24 885	1 413	18 601	3 437	2 679	26 130	51 015
59 .....	2 128	19 509	1 060	2 245	24 942	1 462	18 440	3 778	2 618	26 298	51 240
<b>55-59.....</b>	<b>10 670</b>	<b>98 062</b>	<b>4 298</b>	<b>12 216</b>	<b>125 246</b>	<b>6 885</b>	<b>94 648</b>	<b>15 753</b>	<b>13 662</b>	<b>130 948</b>	<b>256 194</b>
60 .....	2 020	19 433	1 117	2 132	24 702	1 510	18 106	4 247	2 578	26 441	51 143
61 .....	1 966	19 424	1 220	2 054	24 664	1 533	17 973	4 806	2 592	26 904	51 568
62 .....	1 997	19 332	1 389	1 998	24 716	1 586	17 724	5 272	2 550	27 132	51 848
63 .....	2 003	19 106	1 535	1 929	24 573	1 673	17 383	5 804	2 457	27 317	51 890
64 .....	1 938	18 480	1 612	1 850	23 880	1 659	16 437	6 294	2 390	26 780	50 660
<b>60-64.....</b>	<b>9 924</b>	<b>95 775</b>	<b>6 873</b>	<b>9 963</b>	<b>122 535</b>	<b>7 961</b>	<b>87 623</b>	<b>26 423</b>	<b>12 567</b>	<b>134 574</b>	<b>257 109</b>
65 .....	1 877	18 366	1 804	1 791	23 838	1 666	16 228	6 863	2 401	27 158	50 996
66 .....	1 863	18 728	2 058	1 730	24 379	1 765	16 373	7 719	2 475	28 332	52 711
67 .....	1 720	17 358	2 022	1 506	22 606	1 689	14 496	7 895	2 256	26 336	48 942
68 .....	1 554	15 904	2 059	1 363	20 880	1 628	12 910	7 815	2 002	24 355	45 235
69 .....	1 502	15 215	2 192	1 280	20 189	1 672	12 366	8 240	1 955	24 233	44 422
<b>65-69.....</b>	<b>8 516</b>	<b>85 571</b>	<b>10 135</b>	<b>7 670</b>	<b>111 892</b>	<b>8 420</b>	<b>72 373</b>	<b>38 532</b>	<b>11 089</b>	<b>130 414</b>	<b>242 306</b>

Alder	Mænd					Kvinder					Mænd og kvinder i alt
	Ugifte	Gift, separe-rede	Enke-mænd	Fra-skilte	I alt	Ugifte	Gift, separe-rede	Enker	Fra-skilte	I alt	
	1	2	3	4	5	6	7	8	9	10	11
70 .....	1 480	14 285	2 234	1 182	19 181	1 640	11 404	8 644	1 866	23 554	42 735
71 .....	1 431	13 632	2 305	1 092	18 460	1 632	10 573	8 929	1 765	22 899	41 359
72 .....	1 389	13 093	2 432	1 030	17 944	1 713	9 980	9 570	1 712	22 975	40 919
73 .....	1 370	12 596	2 580	989	17 535	1 793	9 316	10 321	1 694	23 124	40 659
74 .....	1 335	11 904	2 709	917	16 865	1 856	8 346	10 700	1 621	22 523	39 388
<b>70-74.....</b>	<b>7 005</b>	<b>65 510</b>	<b>12 260</b>	<b>5 210</b>	<b>89 985</b>	<b>8 634</b>	<b>49 619</b>	<b>48 164</b>	<b>8 658</b>	<b>115 075</b>	<b>205 060</b>
75 .....	1 267	10 969	2 710	820	15 766	1 891	7 425	10 811	1 515	21 642	37 408
76 .....	1 124	9 956	2 729	727	14 536	1 890	6 635	10 805	1 368	20 698	35 234
77 .....	1 055	9 005	2 797	644	13 501	1 930	5 932	10 985	1 254	20 101	33 602
78 .....	972	7 929	2 703	550	12 154	1 906	5 173	10 859	1 154	19 092	31 246
79 .....	810	6 770	2 601	455	10 636	1 841	4 345	10 236	1 012	17 434	28 070
<b>75-79.....</b>	<b>5 228</b>	<b>44 629</b>	<b>13 540</b>	<b>3 196</b>	<b>66 593</b>	<b>9 458</b>	<b>29 510</b>	<b>53 696</b>	<b>6 303</b>	<b>98 967</b>	<b>165 560</b>
80 .....	709	5 743	2 499	384	9 335	1 771	3 487	9 854	910	16 022	25 357
81 .....	625	4 930	2 371	312	8 238	1 759	2 807	9 379	821	14 766	23 004
82 .....	566	4 112	2 321	257	7 256	1 642	2 274	8 834	690	13 440	20 696
83 .....	487	3 444	2 081	203	6 215	1 512	1 827	8 195	577	12 111	18 326
84 .....	403	2 843	1 976	167	5 389	1 364	1 410	7 554	520	10 848	16 237
<b>80-84.....</b>	<b>2 790</b>	<b>21 072</b>	<b>11 248</b>	<b>1 323</b>	<b>36 433</b>	<b>8 048</b>	<b>11 805</b>	<b>43 816</b>	<b>3 518</b>	<b>67 187</b>	<b>103 620</b>
85 .....	309	2 256	1 853	137	4 555	1 249	1 068	6 830	464	9 011	14 166
86 .....	266	1 776	1 663	92	3 797	1 115	803	5 900	393	8 211	12 008
87 .....	243	1 351	1 419	73	3 086	932	587	5 027	322	6 868	9 954
88 .....	181	1 014	1 237	57	2 489	798	412	4 326	269	5 805	8 294
89 .....	132	774	1 084	41	2 031	678	288	3 556	222	4 744	6 775
<b>85-89.....</b>	<b>1 131</b>	<b>7 171</b>	<b>7 256</b>	<b>400</b>	<b>15 958</b>	<b>4 772</b>	<b>3 158</b>	<b>25 639</b>	<b>1 670</b>	<b>35 239</b>	<b>51 197</b>
90 .....	99	555	910	35	1 599	566	187	2 979	183	3 915	5 514
91 .....	71	412	747	24	1 254	450	133	2 391	128	3 102	4 356
92 .....	51	263	613	22	949	346	78	1 823	85	2 332	3 281
93 .....	36	172	462	15	685	272	47	1 352	63	1 734	2 419
94 .....	24	112	326	9	471	190	33	989	47	1 259	1 730
<b>90-94.....</b>	<b>281</b>	<b>1 514</b>	<b>3 058</b>	<b>105</b>	<b>4 958</b>	<b>1 824</b>	<b>478</b>	<b>9 534</b>	<b>506</b>	<b>12 342</b>	<b>17 300</b>
95 .....	13	68	250	6	337	126	16	693	37	872	1 209
96 .....	13	39	149	2	203	92	10	472	28	602	805
97 .....	9	20	105	2	136	54	8	328	13	403	539
98 .....	3	17	69	2	91	37	5	215	6	263	354
99 og dero..	6	11	88	4	109	62	2	279	9	352	461
<b>95 og dero.</b>	<b>44</b>	<b>155</b>	<b>661</b>	<b>16</b>	<b>876</b>	<b>371</b>	<b>41</b>	<b>1 987</b>	<b>93</b>	<b>2 492</b>	<b>3 368</b>
<b>I alt .....</b>	<b>1227686</b>	<b>1084672</b>	<b>75252</b>	<b>139398</b>	<b>2527008</b>	<b>1053282</b>	<b>1087011</b>	<b>283830</b>	<b>175893</b>	<b>2600016</b>	<b>5127024</b>





## **J. Familier og husstande**

**Tabel 80. Familier pr. 1. januar 1982–1988**  
Families at 1 January 1982–1988

	Familier uden børn			Familier med børn				Familier i alt	Antal personer i alt
	Enlige	Ægtepar	I alt	Enlige	Ægtepar	Papirløse m. fællesbørn <sup>1</sup>	I alt		
	1	2	3	4	5	6	7	8	9
1982 .....	1 247 881	466 566	1 714 447	158 646	629 583	32 054	820 283	2 534 730	5 119 155
1983 .....	1 281 165	466 664	1 747 829	162 060	614 669	38 755	815 484	2 563 313	5 116 464
1984 .....	1 312 311	468 614	1 780 925	162 896	601 227	44 930	809 053	2 589 978	5 112 130
1985 .....	1 343 822	472 350	1 816 172	163 596	588 313	50 091	802 000	2 618 172	5 111 108
1986 .....	1 374 062	475 616	1 849 678	163 228	577 121	55 995	796 344	2 646 022	5 116 273
1987 .....	1 403 302	480 407	1 883 709	164 366	566 848	59 867	791 081	2 674 790	5 124 794
1988 .....	1 425 834	485 398	1 911 232	164 761	556 406	64 275	785 442	2 696 674	5 129 254

ANM. Se definitioner i afsnit 4.9.

<sup>1</sup> Antallet er i de første år undervurderet på grund af manglende henvisning mellem barn og forældre i CPR-registret.

TRANSLATION. - HEADING, Columns 1-3: families without children; 4-7: families with children; 1 and 4: single persons; 2 and 5: married couples; 6: couples living in consensual unions, with joint children; 3 and 7: total; 8: total number of families; 9: total number of persons.

**Tabel 81. Familier pr. 1. januar 1988 fordelt efter antal personer i familien**  
Families at 1 January 1988, by family size

Antal personer i familien	Familier uden børn			Familier med børn				Familier i alt	Antal personer i alt
	Enlige	Ægtepar	I alt	Enlige	Ægtepar	Papirløse m. fællesbørn <sup>1</sup>	I alt		
	1	2	3	4	5	6	7	8	9
1 .....	1 425 834	.	1 425 834	.	.	.	.	1 425 834	1 425 834
2 .....	.	485 398	485 398	110 592	.	.	110 592	595 990	1 191 980
3 .....	.	.	.	44 922	211 941	36 625	293 488	293 488	880 464
4 .....	.	.	.	7 876	262 575	22 992	293 443	293 443	1 173 772
5 .....	.	.	.	1 137	68 788	3 920	73 845	73 845	369 225
6 og derover	.	.	.	234	13 102	738	14 074	14 074	87 979
<b>I alt.....</b>	<b>1 425 834</b>	<b>485 398</b>	<b>1 911 232</b>	<b>164 761</b>	<b>556 406</b>	<b>64 275</b>	<b>785 442</b>	<b>2 696 674</b>	<b>5 129 254</b>

ANM. og note 1 se tabel 80.

TRANSLATION. - HEADING, See table 80. - Front Column: number of persons in the family (1 . . . 6 and over); total.

Tabel 82. **Familier pr. 1. januar 1988 i de enkelte amtskommuner fordelt efter antal børn**  
 Families of counties by number of children at 1 January 1988

	Familier i alt	Enlige			Samlevende		
		I alt	Mænd	Kvinder	I alt	Ægtepar	Papirløse m. fælles- børn <sup>1</sup>
		1	2	3	4	5	6
<b>Hele landet</b> .....	<b>2 696 674</b>	<b>1 590 595</b>	<b>715 481</b>	<b>875 114</b>	<b>1 106 079</b>	<b>1 041 804</b>	<b>64 275</b>
Familier uden børn .....	1 911 232	1 425 834	688 037	737 797	485 398	485 398	.
Familier med 1 barn .....	359 158	110 592	21 694	88 898	248 566	211 941	36 625
med 2 børn .....	330 489	44 922	4 974	39 948	285 567	262 575	22 992
med 3 børn .....	80 584	7 876	677	7 199	72 708	68 788	3 920
med 4 el. flere børn .....	15 211	1 371	99	1 272	13 840	13 102	738
<b>Københavns kommune</b> .....	<b>327 124</b>	<b>257 420</b>	<b>112 899</b>	<b>144 521</b>	<b>69 704</b>	<b>64 957</b>	<b>4 747</b>
Familier uden børn .....	279 631	238 104	110 395	127 709	41 527	41 527	.
Familier med 1 barn .....	28 809	14 441	2 129	12 312	14 368	11 251	3 117
med 2 børn .....	14 621	4 099	327	3 772	10 522	9 132	1 390
med 3 børn .....	2 984	641	37	604	2 343	2 132	211
med 4 el. flere børn .....	1 079	135	11	124	944	915	29
<b>Frederiksberg kommune</b> .....	<b>59 281</b>	<b>45 325</b>	<b>17 794</b>	<b>27 531</b>	<b>13 956</b>	<b>13 080</b>	<b>876</b>
Familier uden børn .....	50 600	41 927	17 318	24 609	8 673	8 673	.
Familier med 1 barn .....	5 530	2 603	402	2 201	2 927	2 338	589
med 2 børn .....	2 585	686	68	618	1 899	1 646	253
med 3 børn .....	446	94	6	88	352	322	30
med 4 el. flere børn .....	120	15	-	15	105	101	4
<b>Københavns amtskommune</b> .....	<b>316 022</b>	<b>182 598</b>	<b>78 168</b>	<b>104 430</b>	<b>133 424</b>	<b>126 751</b>	<b>6 673</b>
Familier uden børn .....	218 370	157 258	74 124	83 134	61 112	61 112	.
Familier med 1 barn .....	49 762	17 352	3 257	14 095	32 410	28 559	3 851
med 2 børn .....	39 680	6 824	696	6 128	32 856	30 455	2 401
med 3 børn .....	6 800	985	79	906	5 815	5 443	372
med 4 el. flere børn .....	1 410	179	12	167	1 231	1 182	49
<b>Frederiksborg amtskommune</b> .....	<b>165 433</b>	<b>88 944</b>	<b>40 871</b>	<b>48 073</b>	<b>76 489</b>	<b>72 576</b>	<b>3 913</b>
Familier uden børn .....	105 832	75 898	38 449	37 449	29 934	29 934	.
Familier med 1 barn .....	28 045	8 646	1 891	6 755	19 399	17 195	2 204
med 2 børn .....	25 699	3 758	480	3 278	21 941	20 526	1 415
med 3 børn .....	5 034	573	46	527	4 461	4 200	261
med 4 el. flere børn .....	823	69	5	64	754	721	33
<b>Roskilde amtskommune</b> .....	<b>102 387</b>	<b>53 121</b>	<b>24 421</b>	<b>28 700</b>	<b>49 266</b>	<b>46 752</b>	<b>2 514</b>
Familier uden børn .....	63 507	45 368	22 958	22 410	18 139	18 139	.
Familier med 1 barn .....	18 200	5 227	1 185	4 042	12 973	11 495	1 478
med 2 børn .....	17 290	2 178	254	1 924	15 112	14 223	889
med 3 børn .....	2 922	306	22	284	2 616	2 492	124
med 4 el. flere børn .....	468	42	2	40	426	403	23
<b>Vestsjællands amtskommune</b> .....	<b>143 682</b>	<b>79 810</b>	<b>36 947</b>	<b>42 863</b>	<b>63 872</b>	<b>59 828</b>	<b>4 044</b>
Familier uden børn .....	99 246	71 308	35 354	35 954	27 938	27 938	.
Familier med 1 barn .....	19 959	5 514	1 250	4 264	14 445	12 218	2 227
med 2 børn .....	19 213	2 428	288	2 140	16 785	15 265	1 520
med 3 børn .....	4 430	472	48	424	3 958	3 715	243
med 4 el. flere børn .....	834	88	7	81	746	692	54
<b>Storstrøms amtskommune</b> .....	<b>133 311</b>	<b>74 000</b>	<b>33 888</b>	<b>40 112</b>	<b>59 311</b>	<b>55 927</b>	<b>3 384</b>
Familier uden børn .....	94 508	66 516	32 495	34 021	27 992	27 992	.
Familier med 1 barn .....	18 083	4 944	1 082	3 862	13 139	11 237	1 902
med 2 børn .....	16 523	2 082	273	1 809	14 441	13 232	1 209
med 3 børn .....	3 545	388	37	351	3 157	2 944	213
med 4 el. flere børn .....	652	70	1	69	582	522	60
<b>Bornholms amtskommune</b> .....	<b>23 475</b>	<b>12 615</b>	<b>5 871</b>	<b>6 744</b>	<b>10 860</b>	<b>10 212</b>	<b>648</b>
Familier uden børn .....	16 363	11 337	5 634	5 703	5 026	5 026	.
Familier med 1 barn .....	3 132	843	183	660	2 289	1 925	364
med 2 børn .....	2 995	352	51	301	2 643	2 402	241
med 3 børn .....	803	69	3	66	734	701	33
med 4 el. flere børn .....	182	14	-	14	168	158	10

ANM. og note 1 se tabel 80.

TRANSLATION. - HEADING, Column 1: families, total; 2-4: single persons; 2: total; 3: males; 4: females; 5-7: cohabiting couples; 5: total; 6: married couples; 7: consensual unions (non-married de facto couples) with joint children. - FRONT COLUMN: families by number of children at the same address (0; 1; 2; 3; 4 or more children): Hele landet: all Denmark; kommune: municipality; amtskommune: county.

**Tabel 82. Familier pr. 1. januar 1988 i de enkelte amtskommuner fordelt efter antal børn**  
(fortsat) Families of counties by number of children at 1 January 1988 (continued)

	Familier i alt	Enlige			Samlevende		
		I alt	Mænd	Kvinder	I alt	Ægtepar	Papirløse m. fælles- børn <sup>1</sup>
	1	2	3	4	5	6	7
<b>Fyns amtskommune</b> .....	<b>237 031</b>	<b>134 880</b>	<b>60 803</b>	<b>74 077</b>	<b>102 151</b>	<b>96 083</b>	<b>6 068</b>
Familier uden børn .....	167 105	121 056	58 475	62 581	46 049	46 049	.
Familier med 1 barn .....	31 392	9 089	1 856	7 233	22 303	18 919	3 384
med 2 børn .....	30 526	3 912	406	3 506	26 614	24 359	2 255
med 3 børn .....	6 856	695	61	634	6 161	5 803	358
med 4 el. flere børn .....	1 152	128	5	123	1 024	953	71
<b>Sønderjyllands amtskommune</b> ...	<b>122 449</b>	<b>64 857</b>	<b>29 738</b>	<b>35 119</b>	<b>57 592</b>	<b>54 346</b>	<b>3 246</b>
Familier uden børn .....	82 911	58 613	28 629	29 984	24 298	24 298	.
Familier med 1 barn .....	16 180	3 878	827	3 051	12 302	10 425	1 877
med 2 børn .....	17 294	1 888	232	1 656	15 406	14 308	1 098
med 3 børn .....	5 106	414	45	369	4 692	4 479	213
med 4 el. flere børn .....	958	64	5	59	894	836	58
<b>Ribe amtskommune</b> .....	<b>106 756</b>	<b>58 066</b>	<b>27 481</b>	<b>30 585</b>	<b>48 690</b>	<b>45 984</b>	<b>2 706</b>
Familier uden børn .....	71 688	52 141	26 501	25 640	19 547	19 547	.
Familier med 1 barn .....	14 260	3 811	764	3 047	10 449	8 953	1 496
med 2 børn .....	15 220	1 683	183	1 500	13 537	12 567	970
med 3 børn .....	4 711	371	29	342	4 340	4 132	208
med 4 el. flere børn .....	877	60	4	56	817	785	32
<b>Vejle amtskommune</b> .....	<b>165 500</b>	<b>91 351</b>	<b>41 409</b>	<b>49 942</b>	<b>74 149</b>	<b>69 860</b>	<b>4 289</b>
Familier uden børn .....	113 661	82 081	39 773	42 308	31 580	31 580	.
Familier med 1 barn .....	22 041	5 995	1 269	4 726	16 046	13 678	2 368
med 2 børn .....	22 713	2 679	310	2 369	20 034	18 438	1 596
med 3 børn .....	6 052	515	51	464	5 537	5 262	275
med 4 el. flere børn .....	1 033	81	6	75	952	902	50
<b>Ringkøbing amtskommune</b> .....	<b>127 216</b>	<b>67 227</b>	<b>31 511</b>	<b>35 716</b>	<b>59 989</b>	<b>56 969</b>	<b>3 020</b>
Familier uden børn .....	84 032	61 017	30 455	30 562	23 015	23 015	.
Familier med 1 barn .....	16 742	3 892	788	3 104	12 850	11 145	1 705
med 2 børn .....	18 459	1 851	222	1 629	16 608	15 535	1 073
med 3 børn .....	6 564	401	37	364	6 163	5 968	195
med 4 el. flere børn .....	1 419	66	9	57	1 353	1 306	47
<b>Århus amtskommune</b> .....	<b>310 939</b>	<b>186 899</b>	<b>84 394</b>	<b>102 505</b>	<b>124 040</b>	<b>115 727</b>	<b>8 313</b>
Familier uden børn .....	219 118	167 775	81 366	86 409	51 343	51 343	.
Familier med 1 barn .....	40 288	12 640	2 384	10 256	27 648	23 050	4 598
med 2 børn .....	39 821	5 345	551	4 794	34 476	31 381	3 095
med 3 børn .....	10 094	973	80	893	9 121	8 584	537
med 4 el. flere børn .....	1 618	166	13	153	1 452	1 369	83
<b>Viborg amtskommune</b> .....	<b>112 199</b>	<b>59 209</b>	<b>27 520</b>	<b>31 689</b>	<b>52 990</b>	<b>50 004</b>	<b>2 986</b>
Familier uden børn .....	75 749	53 723	26 469	27 254	22 026	22 026	.
Familier med 1 barn .....	14 602	3 526	799	2 727	11 076	9 471	1 605
med 2 børn .....	15 547	1 572	207	1 365	13 975	12 841	1 134
med 3 børn .....	5 298	314	37	277	4 984	4 779	205
med 4 el. flere børn .....	1 003	74	8	66	929	887	42
<b>Nordjyllands amtskommune</b> .....	<b>243 869</b>	<b>134 273</b>	<b>61 766</b>	<b>72 507</b>	<b>109 596</b>	<b>102 748</b>	<b>6 848</b>
Familier uden børn .....	168 911	121 712	59 642	62 070	47 199	47 199	.
Familier med 1 barn .....	32 133	8 191	1 628	6 563	23 942	20 082	3 860
med 2 børn .....	32 303	3 585	426	3 159	28 718	26 265	2 453
med 3 børn .....	8 939	665	59	606	8 274	7 832	442
med 4 el. flere børn .....	1 583	120	11	109	1 463	1 370	93

<sup>1</sup> Se side 155.

Tabel 83. Husstande pr. 1. januar 1982-1988

Households at 1 January 1982-1988

	Husstande med én familie					Husstande med flere familier			Husstande i alt	Antal personer i alt
	1 enlig kvinde med/uden børn	1 enlig mand med/uden børn	1 ægtepar med/uden børn	1 papirløst par med fællesbørn <sup>1</sup>	I alt	2 enlige af forsk. køn med/uden børn	Husstande i øvrigt	I alt		
	1	2	3	4	5	6	7	8	9	10
1982.....	464 504	265 622	1 014 530	29 049	1 773 705	176 297	143 719	320 016	2 093 721	5 119 155
1983.....	476 945	274 891	1 000 262	35 206	1 787 304	180 886	145 832	326 718	2 114 022	5 116 464
1984.....	488 446	284 597	989 349	40 997	1 803 389	184 807	147 376	332 183	2 135 572	5 112 130
1985.....	501 117	295 121	980 786	45 808	1 822 832	188 258	148 447	336 705	2 159 537	5 111 108
1986.....	511 373	306 202	972 496	51 248	1 841 319	191 144	150 187	341 331	2 182 650	5 116 273
1987.....	520 064	316 059	966 871	54 866	1 857 860	195 733	151 735	347 468	2 205 328	5 124 794
1988.....	528 303	323 058	961 633	59 128	1 872 122	199 125	153 169	352 294	2 224 416	5 129 254

ANM. Se definitioner i afsnit 4.9.

<sup>1</sup> Antallet er i de første år undervurderet på grund af manglende henvisning mellem barn og forældre i CPR-registret.

TRANSLATION. - HEADING, Columns 1-5: households comprising only one family; 6-8: households comprising more than one family; 1: a single woman with/without children; 2: a single man with/without children; 3: a married couple with/without children; 4: a couple living in consensual union, with joint children; 5: total; 6: two single persons of opposite sex with/without children; 7: other households; 8: total; 9: total number of households; 10: total number of persons.

Tabel 84. Husstande pr. 1. januar 1988 fordelt efter antal personer i husstanden

Households at 1 January 1988, by household size

Antal personer i husstanden	Husstande med én familie					Husstande med flere familier			Husstande i alt	Antal personer i alt
	1 enlig kvinde med/uden børn	1 enlig mand med/uden børn	1 ægtepar med/uden børn	1 papirløst par med fællesbørn <sup>1</sup>	I alt	2 enlige af forsk. køn med/uden børn	Husstande i øvrigt	I alt		
	1	2	3	4	5	6	7	8	9	10
1.....	431 238	304 751	.	.	735 989	.	.	.	735 989	735 989
2.....	60 336	14 066	442 200	.	516 602	167 068	38 355	205 423	722 025	1 444 050
3.....	29 983	3 636	195 184	33 562	262 365	21 144	53 227	74 371	336 736	1 010 208
4.....	5 683	534	248 580	21 278	276 075	8 538	26 462	35 000	311 075	1 244 300
5.....	874	57	63 942	3 597	68 470	1 953	17 659	19 612	88 082	440 410
6 og dero...	189	14	11 727	691	12 621	422	17 466	17 888	30 509	254 297
I alt.....	528 303	323 058	961 633	59 128	1 872 122	199 125	153 169	352 294	2 224 416	5 129 254

ANM. Se definitioner i afsnit 4.9.

<sup>1</sup> Antallet er i de første år undervurderet på grund af manglende henvisning mellem barn og forældre i CPR-registret.

TRANSLATION. - HEADING, Columns 1-5: households comprising only one family; 6-8: households comprising more than one family; 1: a single woman with/without children; 2: a single man with/without children; 3: a married couple with/without children; 4: a couple living in consensual union, with joint children; 5: total; 6: two single persons of opposite sex with/without children; 7: other households; 8: total; 9: total number of households; 10: total number of persons. - FRONT COLUMN: number of persons in the household (1... 6 and over); total.



## **K. Udenlandske statsborgere**

Tabel 85. **Antal udenlandske statsborgere fordelt efter køn, alder og statsborgerskab pr.**  
 Foreign nationals resident in Denmark at 1 January 1988, by sex, age and citizenship

Statsborgerskab	Mænd				Kvinder	
	0-14 år 1	15-64 år 2	65 år og derover 3	I alt 4	0-14 år 5	15-64 år 6
<b>A-I. I alt</b> .....	<b>16 571</b>	<b>56 236</b>	<b>1 339</b>	<b>74 146</b>	<b>15 462</b>	<b>44 893</b>
<b>A. De nordiske lande</b> .....	<b>1 789</b>	<b>7 575</b>	<b>587</b>	<b>9 951</b>	<b>1 721</b>	<b>10 721</b>
Finland .....	134	544	20	698	102	995
Island .....	380	1 130	33	1 543	399	1 183
Norge .....	688	3 239	217	4 144	639	4 789
Sverige .....	587	2 662	317	3 566	581	3 754
<b>B. EF-lande</b> .....	<b>1 974</b>	<b>13 784</b>	<b>253</b>	<b>16 011</b>	<b>1 770</b>	<b>8 682</b>
Belgien, Luxembourg .....	14	114	2	130	15	137
Frankrig .....	108	861	13	982	108	740
Grækenland .....	27	307	4	338	24	96
Holland .....	137	838	25	1 000	105	634
Irland .....	66	495	2	563	41	324
Italien .....	114	1 346	10	1 470	123	404
Portugal .....	24	131	1	156	18	95
Spanien .....	58	447	4	509	53	301
UK .....	853	5 255	116	6 224	782	2 988
Vesttyskland .....	573	3 990	76	4 639	501	2 963
<b>C. Øvrige lande i Europa</b> .....	<b>6 346</b>	<b>14 063</b>	<b>160</b>	<b>20 569</b>	<b>6 181</b>	<b>12 497</b>
Jugoslavien .....	1 234	3 297	50	4 581	1 233	2 931
Polen .....	395	917	20	1 332	415	1 523
Schweiz .....	68	461	23	552	69	467
Tyrkiet .....	4 494	8 704	50	13 248	4 337	6 800
Østrig .....	50	313	2	365	43	215
Europa i øvrigt .....	105	371	15	491	84	561
<b>D-H. Uden for Europa</b> .....	<b>5 701</b>	<b>19 019</b>	<b>314</b>	<b>25 034</b>	<b>5 162</b>	<b>12 365</b>
<b>D. Afrika</b> .....	<b>718</b>	<b>2 510</b>	<b>11</b>	<b>3 239</b>	<b>644</b>	<b>1 353</b>
Algeriet .....	30	203	-	233	21	51
Marokko .....	483	897	7	1 387	445	625
Afrika i øvrigt .....	205	1 410	4	1 619	178	677
<b>E. Nordamerika</b> .....	<b>299</b>	<b>2 224</b>	<b>162</b>	<b>2 685</b>	<b>230</b>	<b>2 164</b>
Canada .....	57	389	28	474	38	369
USA .....	242	1 835	134	2 211	192	1 795
<b>F. Syd- og Mellemamerika</b> .....	<b>273</b>	<b>659</b>	<b>6</b>	<b>938</b>	<b>247</b>	<b>813</b>
Chile .....	78	269	5	352	67	227
Syd- og Mellemamerika i øvrigt...	195	390	1	586	180	586
<b>G. Asien</b> .....	<b>4 376</b>	<b>13 378</b>	<b>133</b>	<b>17 887</b>	<b>4 012</b>	<b>7 747</b>
Indien .....	106	335	10	451	131	248
Irak .....	148	843	2	993	113	163
Iran .....	662	4 190	23	4 875	543	1 272
Israel .....	33	329	5	367	49	96
Japan .....	57	190	2	249	43	311
Jordan .....	146	225	2	373	138	142
Libanon .....	356	709	6	1 071	304	366
Pakistan .....	1 362	1 924	20	3 306	1 297	1 877
Philippinerne .....	81	210	7	298	53	556
Sri Lanka .....	518	2 244	-	2 762	506	760
Sydkorea .....	148	42	-	190	167	57
Thailand .....	51	86	-	137	85	569
Vietnam .....	587	1 544	34	2 165	460	847
Asien i øvrigt .....	121	507	22	650	123	483
<b>H. Oceanien</b> .....	<b>35</b>	<b>248</b>	<b>2</b>	<b>285</b>	<b>29</b>	<b>288</b>
<b>I. Uoplyst<sup>1</sup></b> .....	<b>761</b>	<b>1 795</b>	<b>25</b>	<b>2 581</b>	<b>628</b>	<b>628</b>

<sup>1</sup> Herunder statsløse.



1. januar 1988

		Mænd og kvinder i alt				Citizenship
65 år og derover 7	I alt 8	0-14 år 9	15-64 år 10	65 år og derover 11	I alt 12	
<b>1 676</b>	<b>62 031</b>	<b>32 033</b>	<b>101 129</b>	<b>3 015</b>	<b>136 177</b>	<b>A-I. Total</b>
<b>737</b>	<b>13 179</b>	<b>3 510</b>	<b>18 296</b>	<b>1 324</b>	<b>23 130</b>	<b>A. Nordic countries</b>
37	1 134	236	1 539	57	1 832	Finland
43	1 625	779	2 313	76	3 168	Iceland
290	5 718	1 327	8 028	507	9 862	Norway
367	4 702	1 168	6 416	684	8 268	Sweden
<b>412</b>	<b>10 864</b>	<b>3 744</b>	<b>22 466</b>	<b>665</b>	<b>26 875</b>	<b>B. EEC countries</b>
17	169	29	251	19	299	Belgium, Luxembourg
23	871	216	1 601	36	1 853	France
3	123	51	403	7	461	Greece
24	763	242	1 472	49	1 763	Netherlands
2	367	107	819	4	930	Eire
9	536	237	1 750	19	2 006	Italy
3	116	42	226	4	272	Portugal
12	366	111	748	16	875	Spain
102	3 872	1 635	8 243	218	10 096	UK
217	3 681	1 074	6 953	293	8 320	Germany, Fed. Rep.
<b>180</b>	<b>18 858</b>	<b>12 527</b>	<b>26 560</b>	<b>340</b>	<b>39 427</b>	<b>C. Other European countries</b>
54	4 218	2 467	6 228	104	8 799	Yugoslavia
47	1 985	810	2 440	67	3 317	Poland
16	552	137	928	39	1 104	Switzerland
38	11 175	8 831	15 504	88	24 423	Turkey
7	265	93	528	9	630	Austria
18	663	189	932	33	1 154	Rest of Europe
<b>321</b>	<b>17 848</b>	<b>10 863</b>	<b>31 384</b>	<b>635</b>	<b>42 882</b>	<b>D-H. Outside Europe</b>
<b>23</b>	<b>2 020</b>	<b>1 362</b>	<b>3 863</b>	<b>34</b>	<b>5 259</b>	<b>D. Africa</b>
2	74	51	254	2	307	Algeria
4	1 074	928	1 522	11	2 461	Morocco
17	872	383	2 087	21	2 491	Rest of Africa
<b>143</b>	<b>2 537</b>	<b>529</b>	<b>4 388</b>	<b>305</b>	<b>5 222</b>	<b>E. North America</b>
18	425	95	758	46	899	Canada
125	2 112	434	3 630	259	4 323	USA
<b>13</b>	<b>1 073</b>	<b>520</b>	<b>1 472</b>	<b>19</b>	<b>2 011</b>	<b>F. South and Central America</b>
6	300	145	496	11	652	Chile
7	773	375	976	8	1 359	Rest of South and Central America
<b>140</b>	<b>11 899</b>	<b>8 388</b>	<b>21 125</b>	<b>273</b>	<b>29 786</b>	<b>G. Asia</b>
12	391	237	583	22	842	India
-	276	261	1 006	2	1 269	Iraq
15	1 830	1 205	5 462	38	6 705	Iran
3	148	82	425	8	515	Israel
3	357	100	501	5	606	Japan
2	282	284	367	4	655	Jordan
2	672	660	1 075	8	1 743	Lebanon
20	3 194	2 659	3 801	40	6 500	Pakistan
15	624	134	766	22	922	Philippines
6	1 272	1 024	3 004	6	4 034	Sri Lanka
-	224	315	99	-	414	South Korea
1	655	136	655	1	792	Thailand
41	1 348	1 047	2 391	75	3 513	Vietnam
20	626	244	990	42	1 276	Rest of Asia
<b>2</b>	<b>319</b>	<b>64</b>	<b>536</b>	<b>4</b>	<b>604</b>	<b>H. Oceania</b>
<b>26</b>	<b>1 282</b>	<b>1 389</b>	<b>2 423</b>	<b>51</b>	<b>3 863</b>	<b>I. Not stated</b>

TRANSLATION. - HEADING, Columns 1-4: males; 5-8: females; 9-12: males and females; 1-3, 5-7 and 9-11: age; 4, 8 and 12: total.

**Tabel 86. Antal udenlandske statsborgere fordelt efter statsborgerskab pr. 1. jan. 1982-1988**  
 Foreign nationals resident in Denmark at 1 January 1982-1988, by citizenship

Statsborgerskab	1. januar						
	1982 1	1983 2	1984 3	1985 4	1986 5	1987 6	1988 7
<b>A. De nordiske lande</b> .....	<b>22 147</b>	<b>22 201</b>	<b>22 334</b>	<b>22 600</b>	<b>23 023</b>	<b>23 379</b>	<b>23 130</b>
heraf: Norge .....	9 671	9 679	9 626	9 692	9 796	9 866	9 862
Sverige .....	7 713	7 810	7 902	7 992	8 127	8 256	8 268
<b>B. EF-lande</b> .....	<b>23 821</b>	<b>23 759</b>	<b>23 756</b>	<b>24 382</b>	<b>25 680</b>	<b>26 615</b>	<b>26 875</b>
heraf: UK .....	9 633	9 606	9 456	9 666	9 722	10 046	10 096
Vesttyskland .....	7 967	7 959	8 021	8 145	8 182	8 322	8 320
<b>C. Øvrige lande i Europa</b> .....	<b>29 089</b>	<b>29 732</b>	<b>30 350</b>	<b>31 718</b>	<b>33 414</b>	<b>36 210</b>	<b>39 427</b>
heraf: Jugoslavien .....	7 402	7 344	7 397	7 617	7 943	8 348	8 799
Tyrkiet .....	16 705	17 240	17 827	18 806	20 408	22 313	24 423
<b>D. Afrika</b> .....	<b>4 224</b>	<b>4 408</b>	<b>4 233</b>	<b>4 470</b>	<b>4 553</b>	<b>5 002</b>	<b>5 259</b>
heraf: Marokko .....	2 214	2 324	2 357	2 371	2 329	2 459	2 461
<b>E. Nordamerika</b> .....	<b>4 597</b>	<b>4 537</b>	<b>4 668</b>	<b>4 917</b>	<b>5 103</b>	<b>5 309</b>	<b>5 222</b>
heraf: USA .....	3 844	3 734	3 868	4 110	4 271	4 417	4 323
<b>F. Syd- og Mellemamerika</b> .....	<b>1 808</b>	<b>1 917</b>	<b>1 942</b>	<b>1 912</b>	<b>1 887</b>	<b>1 929</b>	<b>2 011</b>
<b>G. Asien</b> .....	<b>15 096</b>	<b>15 491</b>	<b>15 819</b>	<b>16 830</b>	<b>21 985</b>	<b>26 568</b>	<b>29 786</b>
heraf: Iran .....	205	196	237	857	4 727	5 743	6 705
Pakistan .....	6 822	6 750	6 659	6 692	6 619	6 590	6 500
Vietnam .....	2 562	3 058	3 390	3 583	3 675	3 694	3 513
<b>H. Oceanien</b> .....	<b>492</b>	<b>494</b>	<b>544</b>	<b>527</b>	<b>564</b>	<b>624</b>	<b>604</b>
<b>I. Statsløse og uoplyste</b> .....	<b>640</b>	<b>513</b>	<b>416</b>	<b>370</b>	<b>742</b>	<b>2 619</b>	<b>3 863</b>
<b>A-I. I alt</b> .....	<b>101 914</b>	<b>103 052</b>	<b>104 062</b>	<b>107 726</b>	<b>116 951</b>	<b>128 255</b>	<b>136 177</b>

TRANSLATION.- FRONT COLUMN: A: Nordic countries (of which: Norway; Sweden); B: EEC countries (of which: UK; Germany, Fed. Rep.); C: other European countries (of which: Yugoslavia; Turkey); D: Africa (of which: Morocco); E: North America (of which: USA); F: South and Central America; G: Asia (of which: Iran; Pakistan; Vietnam); H: Oceania; I: stateless or nationality not stated; A-I: total.

**Tabel 87. Antal udenlandske statsborgere fordelt efter køn, alder og ægteskabelig stilling pr. 1. januar 1988**

Foreign nationals resident in Denmark at 1 January 1988, by sex, marital status and age

Alder	Mænd					Kvinder					Mænd og kvinder i alt
	Ugift 1	Gift, separeret 2	Enkestand 3	Fra-skilt 4	I alt 5	Ugift 6	Gift, separeret 7	Enkestand 8	Fra-skilt 9	I alt 10	
0- 4 år .....	5 809	.	.	.	5 809	5 637	.	.	.	5 637	11 446
5- 9 " .....	5 490	.	.	.	5 490	5 124	.	.	.	5 124	10 614
10-14 " .....	5 272	.	.	.	5 272	4 701	-	-	-	4 701	9 973
15-19 " .....	5 086	365	-	3	5 454	4 087	1 040	-	4	5 131	10 585
20-24 " .....	6 374	2 809	2	66	9 251	3 003	3 741	6	85	6 835	16 086
25-29 " .....	5 652	4 927	13	337	10 929	1 826	5 189	14	265	7 294	18 223
30-34 " .....	2 777	5 236	11	581	8 605	997	5 141	34	451	6 623	15 228
35-39 " .....	1 252	4 691	20	739	6 702	475	4 613	56	562	5 706	12 408
40-44 " .....	719	4 479	24	730	5 952	301	3 789	89	592	4 771	10 723
45-49 " .....	385	3 129	21	483	4 018	154	2 674	114	427	3 369	7 387
50-54 " .....	242	1 986	27	270	2 525	100	1 737	126	296	2 259	4 784
55-59 " .....	148	1 374	25	190	1 737	64	1 303	168	205	1 740	3 477
60-64 " .....	86	835	35	107	1 063	71	750	207	137	1 165	2 228
65-69 " .....	57	460	39	61	617	45	373	195	57	670	1 287
70-74 " .....	33	227	39	32	331	48	123	173	31	375	706
75-79 " .....	16	129	47	10	202	40	65	143	20	268	470
80-84 " .....	5	51	30	7	93	30	27	138	17	212	305
85-89 " .....	8	37	19	4	68	21	5	66	7	99	167
90-94 " .....	1	9	11	-	21	8	-	33	2	43	64
95 år og derover ...	3	1	3	-	7	2	-	6	1	9	16
<b>I alt</b> .....	<b>39 415</b>	<b>30 745</b>	<b>366</b>	<b>3 620</b>	<b>74 146</b>	<b>26 734</b>	<b>30 570</b>	<b>1 568</b>	<b>3 159</b>	<b>62 031</b>	<b>136 177</b>

TRANSLATION. - HEADING, Columns 1-5: males; 6-10: females; 11: males and females; 1 and 6: single; 2 and 7: married, incl. separated; 3 and 8: widowed; 4 and 9: divorced; 5, 10 and 11: total. - FRONT COLUMN: age.

Tabel 88. **Antal udenlandske statsborgere i de enkelte amtskommuner m.v. fordelt efter statsborgerskab pr. 1. januar 1988**

Foreign nationals resident in Danish counties at 1 January 1988, by citizenship

	Nordiske lande	EF- lande	Europa i øvrigt	Afrika	Nord- amerika	Syd- og Mellem- amerika	Asien	Oce- anien	Statsløse samt uoplyste	I alt
	1	2	3	4	5	6	7	8	9	10
Københavns kommune .....	5 012	6 480	9 619	2 574	1 194	653	7 344	104	249	33 229
Frederiksberg » .....	790	953	900	347	245	81	601	18	18	3 953
Københavns amtskommune .....	4 383	4 169	9 348	883	1 060	518	4 626	82	191	25 260
Frederiksberg » .....	2 585	2 174	4 939	204	521	138	1 487	40	296	12 384
Roskilde » .....	874	962	2 154	82	206	69	675	22	186	5 230
Vestsjællands » .....	704	642	2 016	111	132	42	998	28	517	5 190
Storstrøms » .....	611	619	904	61	145	33	713	39	258	3 383
Bornholms » .....	170	146	20	2	35	2	41	1	-	417
Fyns » .....	1 427	1 625	1 970	180	276	86	2 453	46	439	8 502
Sønderjyllands » .....	503	2 417	380	42	124	27	922	27	301	4 743
Ribe » .....	432	860	642	41	94	44	1 244	21	127	3 505
Vejle » .....	753	1 133	1 076	94	165	45	1 649	23	87	5 025
Ringkøbing » .....	530	665	917	66	103	34	1 244	26	91	3 676
Århus » .....	2 243	2 543	3 904	439	539	148	3 028	81	376	13 301
Viborg » .....	359	504	142	38	101	27	899	16	139	2 225
Nordjyllands » .....	1 754	983	496	95	282	64	1 862	30	588	6 154
<b>I alt .....</b>	<b>23 130</b>	<b>26 875</b>	<b>39 427</b>	<b>5 259</b>	<b>5 222</b>	<b>2 011</b>	<b>29 786</b>	<b>604</b>	<b>3 863</b>	<b>136 177</b>

TRANSLATION. - HEADING, Column 1: Nordic countries; 2: EEC countries; 3: rest of Europe; 4: Africa; 5: North America; 6: South and Central America; 7: Asia; 8: Oceania; 9: stateless or nationality not stated; 10: total. - FRONT COLUMN: counties.

Tabel 89. **Antal udenlandske statsborgere i de enkelte amtskommuner m.v. fordelt efter udvalgte nationaliteter pr. 1. januar 1988**

Foreign nationals resident in Danish counties at 1 January 1988, by selected citizenship countries

	Norge	Sverige	UK	Vest- tyskland	Jugoslavien	Tyrkiet	Pakistan
	1	2	3	4	5	6	7
Københavns kommune .....	1 869	1 802	2 766	958	3 797	4 426	3 515
Frederiksberg » .....	325	308	311	180	328	417	191
Københavns amtskommune .....	1 799	1 670	1 893	879	1 712	6 567	2 049
Frederiksberg » .....	987	1 193	926	575	1 807	2 612	344
Roskilde » .....	373	339	402	270	75	1 814	123
Vestsjællands » .....	327	257	289	177	47	1 816	4
Storstrøms » .....	254	253	229	237	298	246	10
Bornholms » .....	62	91	38	60	1	-	1
Fyns » .....	551	419	589	511	246	1 283	152
Sønderjyllands » .....	224	169	204	2 011	23	220	8
Ribe » .....	246	140	303	350	19	435	7
Vejle » .....	354	214	275	520	28	907	12
Ringkøbing » .....	310	144	286	252	35	760	9
Århus » .....	1 108	617	993	824	351	2 698	54
Viborg » .....	186	123	193	203	14	50	3
Nordjyllands » .....	887	529	399	313	18	172	18
<b>I alt .....</b>	<b>9 862</b>	<b>8 268</b>	<b>10 096</b>	<b>8 320</b>	<b>8 799</b>	<b>24 423</b>	<b>6 500</b>

TRANSLATION. - HEADING, Column 1: Norway; 2: Sweden; 3: UK; 4: Germany, Fed. Rep.; 5: Yugoslavia; 6: Turkey; 7: Pakistan. - FRONT COLUMN: counties.

**Tabel 90. Naturalisationer 1987**  
Naturalisations 1987

Tidligere statsborgerskab	Mænd				Kvinder				I alt			
	0-17 år	18-64 år	65 år og derov.	I alt	0-17 år	18-64 år	65 år og derov.	I alt	0-17 år	18-64 år	65 år og derov.	I alt
	1	2	3	4	5	6	7	8	9	10	11	12
<b>A. De nordiske lande</b> .....	<b>54</b>	<b>122</b>	<b>8</b>	<b>184</b>	<b>47</b>	<b>189</b>	<b>6</b>	<b>242</b>	<b>101</b>	<b>311</b>	<b>14</b>	<b>426</b>
heraf: Finland .....	8	12	-	20	6	19	-	25	14	31	-	45
Island .....	4	4	-	8	2	8	-	10	6	12	-	18
Norge .....	14	54	2	70	15	92	2	109	29	146	4	179
Sverige .....	28	52	6	86	24	70	4	98	52	122	10	184
<b>B. EF-lande</b> .....	<b>101</b>	<b>214</b>	<b>-</b>	<b>315</b>	<b>102</b>	<b>162</b>	<b>3</b>	<b>267</b>	<b>203</b>	<b>376</b>	<b>3</b>	<b>582</b>
heraf: Belgien .....	-	5	-	5	1	2	-	3	1	7	-	8
Frankrig .....	7	12	-	19	8	5	-	13	15	17	-	32
Grækenland .....	5	9	-	14	2	4	-	6	7	13	-	20
Holland .....	4	8	-	12	1	8	1	10	5	16	1	22
Irland .....	3	4	-	7	-	4	-	4	3	8	-	11
Italien .....	6	9	-	15	9	8	-	17	15	17	-	32
Luxembourg .....	-	-	-	-	-	-	-	-	-	-	-	-
Portugal .....	3	10	-	13	5	6	-	11	8	16	-	24
Spanien .....	9	3	-	12	8	5	-	13	17	8	-	25
UK .....	27	48	-	75	22	49	-	71	49	97	-	146
Vesttyskland .....	37	106	-	143	46	71	2	119	83	177	2	262
<b>C. Europa i øvrigt</b> .....	<b>107</b>	<b>219</b>	<b>1</b>	<b>327</b>	<b>95</b>	<b>171</b>	<b>5</b>	<b>271</b>	<b>202</b>	<b>390</b>	<b>6</b>	<b>598</b>
heraf: Jugoslavien .....	20	26	-	46	16	23	-	39	36	49	-	85
Polen .....	13	34	-	47	8	48	3	59	21	82	3	106
Schweiz .....	-	3	-	3	-	2	-	2	-	5	-	5
Tyrkiet .....	64	135	-	199	58	42	-	100	122	177	-	299
Østrig .....	5	2	-	7	1	12	-	13	6	14	-	20
<b>D. Afrika</b> .....	<b>90</b>	<b>155</b>	<b>-</b>	<b>245</b>	<b>65</b>	<b>77</b>	<b>1</b>	<b>143</b>	<b>155</b>	<b>232</b>	<b>1</b>	<b>388</b>
heraf: Marokko .....	58	74	-	132	43	44	-	87	101	118	-	219
<b>E. Nordamerika</b> .....	<b>17</b>	<b>23</b>	<b>3</b>	<b>43</b>	<b>10</b>	<b>33</b>	<b>5</b>	<b>48</b>	<b>27</b>	<b>56</b>	<b>8</b>	<b>91</b>
heraf: Canada .....	1	9	-	10	2	6	-	8	3	15	-	18
USA .....	16	14	3	33	8	27	5	40	24	41	8	73
<b>F. Syd- og Mellemamerika</b> .....	<b>24</b>	<b>30</b>	<b>-</b>	<b>54</b>	<b>35</b>	<b>33</b>	<b>1</b>	<b>69</b>	<b>59</b>	<b>63</b>	<b>1</b>	<b>123</b>
heraf: Chile .....	4	13	-	17	13	13	-	26	17	26	-	43
<b>G. Asien</b> .....	<b>402</b>	<b>401</b>	<b>7</b>	<b>810</b>	<b>377</b>	<b>311</b>	<b>9</b>	<b>697</b>	<b>779</b>	<b>712</b>	<b>16</b>	<b>1 507</b>
heraf: Indien .....	17	19	-	36	22	11	-	33	39	30	-	69
Irak .....	3	10	-	13	1	1	-	2	4	11	-	15
Iran .....	4	10	-	14	2	9	-	11	6	19	-	25
Libanon .....	6	5	1	12	-	1	-	1	6	6	1	13
Pakistan .....	150	152	-	302	142	92	-	234	292	244	-	536
Philippinerne .....	5	11	-	16	7	28	-	35	12	39	-	51
Sri Lanka .....	19	3	-	22	14	2	-	16	33	5	-	38
Sydkorea .....	71	-	-	71	87	3	-	90	158	3	-	161
Vietnam .....	89	143	2	234	80	104	9	193	169	247	11	427
<b>H. Oceanien</b> .....	<b>-</b>	<b>5</b>	<b>2</b>	<b>7</b>	<b>6</b>	<b>1</b>	<b>-</b>	<b>7</b>	<b>6</b>	<b>6</b>	<b>2</b>	<b>14</b>
<b>I. Statsløse og uoplyste</b> ..	<b>1</b>	<b>12</b>	<b>4</b>	<b>17</b>	<b>2</b>	<b>12</b>	<b>3</b>	<b>17</b>	<b>3</b>	<b>24</b>	<b>7</b>	<b>34</b>
<b>A-I. I alt</b> .....	<b>796</b>	<b>1 181</b>	<b>25</b>	<b>2 002</b>	<b>739</b>	<b>989</b>	<b>33</b>	<b>1 761</b>	<b>1 535</b>	<b>2 170</b>	<b>58</b>	<b>3 763</b>

TRANSLATION. - HEADING, Columns 1-4: males, by age; 5-8: females, by age; 9-12: total, by age. - FRONT COLUMN: Previous nationality: A: Nordic countries (of which: Finland; Iceland; Norway; Sweden); B: EEC countries (of which: Belgium; France; Greece; Netherlands; Ireland; Italy; Luxembourg; Portugal; Spain; UK; Germany, Fed. Rep.); C: other European countries (of which: Yugoslavia; Poland; Switzerland; Turkey; Austria); D: Africa (of which: Morocco); E: North America (of which: Canada; USA); F: South and Central America (of which: Chile); G: Asia (of which: India; Iraq; Iran; Pakistan; Philippines; Sri Lanka; South Korea; Vietnam); H: Oceania; I: stateless or nationality not stated; A-I: total.

**Tabel 91. Befolkningsregnskab 1987 for udenlandske statsborgere i Danmark**  
Population accounts 1987 for foreign nationals resident in Denmark

Statsborgerskabsland	Antal 1. jan. 1987	Levende- fødte	Døde	Fødsels- over- skud	Indvan- dring	Udvan- dring	Netto- indvan- dring	Natu- ralisa- tioner	Netto- bevæg- elser	Korrek- tioner	Antal 1. jan. 1988
	1	2	3	4	5	6	7	8	9	10	11
<b>A. De nordiske lande</b> .....	<b>23 379</b>	<b>237</b>	<b>159</b>	<b>78</b>	<b>2 511</b>	<b>2 411</b>	<b>100</b>	<b>426</b>	<b>÷ 248</b>	<b>÷ 1</b>	<b>23 130</b>
heraf: Finland .....	1 863	25	19	6	207	194	13	45	÷ 26	÷ 5	1 832
Island .....	3 394	64	11	53	639	904	÷ 265	18	÷ 230	4	3 168
Norge .....	9 866	80	58	22	881	725	156	179	÷ 1	÷ 3	9 862
Sverige .....	8 256	68	71	÷ 3	784	588	196	184	9	3	8 268
<b>B. EF-lande</b> .....	<b>26 615</b>	<b>213</b>	<b>88</b>	<b>125</b>	<b>3 916</b>	<b>3 219</b>	<b>697</b>	<b>582</b>	<b>240</b>	<b>20</b>	<b>26 875</b>
heraf: Belgien .....	299	2	1	1	40	48	÷ 8	8	÷ 15	÷ 1	283
Frankrig .....	1 747	12	2	10	406	280	126	32	104	2	1 853
Grækenland .....	452	1	2	÷ 1	81	52	29	20	8	1	461
Holland .....	1 711	13	7	6	308	241	67	22	51	1	1 763
Irland .....	864	12	4	8	265	201	64	11	61	5	930
Italien .....	1 975	14	4	10	400	348	52	32	30	1	2 006
Luxembourg .....	12	-	-	-	6	2	4	-	4	-	16
Portugal .....	278	1	1	-	48	29	19	24	÷ 5	÷ 1	272
Spanien .....	909	3	2	1	91	102	÷ 11	25	÷ 35	1	875
UK .....	10 046	105	30	75	1 304	1 208	96	146	25	25	10 096
Vesttyskland .....	8 322	50	35	15	967	708	259	262	12	÷ 14	8 320
<b>C. Europa i øvrigt</b> .....	<b>36 210</b>	<b>1 144</b>	<b>79</b>	<b>1 065</b>	<b>3 578</b>	<b>838</b>	<b>2 740</b>	<b>598</b>	<b>3 207</b>	<b>10</b>	<b>39 427</b>
heraf: Jugoslavien .....	8 348	127	21	106	592	164	428	85	449	2	8 799
Polen .....	2 721	48	7	41	816	158	658	106	593	3	3 317
Schweiz .....	1 114	6	2	4	101	110	÷ 9	5	÷ 10	-	1 104
Tyrkiet .....	22 313	951	44	907	1 741	251	1 490	299	2 098	12	24 423
Østrig .....	635	3	1	2	50	37	13	20	÷ 5	-	630
<b>D. Afrika</b> .....	<b>5 002</b>	<b>97</b>	<b>9</b>	<b>88</b>	<b>1 013</b>	<b>449</b>	<b>564</b>	<b>388</b>	<b>264</b>	<b>÷ 7</b>	<b>5 259</b>
heraf: Marokko .....	2 459	55	4	51	197	26	171	219	3	÷ 1	2 461
<b>E. Nordamerika</b> .....	<b>5 309</b>	<b>19</b>	<b>26</b>	<b>÷ 7</b>	<b>1 753</b>	<b>1 743</b>	<b>10</b>	<b>91</b>	<b>÷ 88</b>	<b>1</b>	<b>5 222</b>
heraf: Canada .....	892	5	1	4	231	209	22	18	8	÷ 1	899
USA .....	4 417	14	25	÷ 11	1 522	1 534	÷ 12	73	÷ 96	2	4 323
<b>F. Syd- og Mellemamerika</b> .....	<b>1 929</b>	<b>18</b>	<b>3</b>	<b>15</b>	<b>402</b>	<b>182</b>	<b>220</b>	<b>123</b>	<b>112</b>	<b>÷ 30</b>	<b>2 011</b>
heraf: Chile .....	675	7	1	6	51	38	13	43	÷ 24	1	652
<b>G. Asien</b> .....	<b>26 568</b>	<b>573</b>	<b>31</b>	<b>542</b>	<b>5 504</b>	<b>1 052</b>	<b>4 452</b>	<b>1 507</b>	<b>3 487</b>	<b>÷ 269</b>	<b>29 786</b>
heraf: Indien .....	857	14	2	12	163	93	70	69	13	÷ 28	842
Irak .....	1 037	20	1	19	243	16	227	15	231	1	1 269
Iran .....	5 743	91	7	84	1 135	230	905	25	964	÷ 2	6 705
Libanon .....	991	66	1	65	772	34	738	13	790	÷ 38	1 743
Pakistan .....	6 590	170	4	166	474	157	317	536	÷ 53	÷ 37	6 500
Philippinerne .....	828	7	2	5	181	43	138	51	92	2	922
Sri Lanka .....	2 928	82	4	78	1 142	53	1 089	38	1 129	÷ 23	4 034
Sydkorea .....	375	2	-	2	388	39	349	161	190	÷ 151	414
Vietnam .....	3 694	65	4	61	207	27	180	427	÷ 186	5	3 513
<b>H. Oceanien</b> .....	<b>624</b>	<b>1</b>	<b>2</b>	<b>÷ 1</b>	<b>220</b>	<b>230</b>	<b>÷ 10</b>	<b>14</b>	<b>÷ 25</b>	<b>5</b>	<b>604</b>
<b>I. Statsløse og uoplyste</b> ..	<b>2 619</b>	<b>113</b>	<b>9</b>	<b>104</b>	<b>1 160</b>	<b>18</b>	<b>1 142</b>	<b>34</b>	<b>1 212</b>	<b>32</b>	<b>3 863</b>
<b>A-I. I alt</b> .....	<b>128 255</b>	<b>2 415</b>	<b>406</b>	<b>2 009</b>	<b>20 057</b>	<b>10 142</b>	<b>9 915</b>	<b>3 763</b>	<b>8 161</b>	<b>÷ 239</b>	<b>136 177</b>

TRANSLATION. - HEADING, Column 1: number; 2: births; 3: deaths; 4: natural increase (births minus deaths); 5: immigration; 6: emigration; 7: net immigration; 8: naturalisations; 9: net changes; 10: corrections; 11: number. - FRONT COLUMN: nationality (see preceding table).

**Tabel 92. Fertilitets- og reproduktionstallene 1987 fordelt efter moderens statsborgerskab**  
 Fertility and reproduction rates 1987 by citizenship of mother

	Antal Levende- fødte	Summa- risk fer- tilitets- kvotient <sup>1</sup>	Generel fer- tilitets- kvotient <sup>2</sup>	De aldersbetingede fertilitetskvotienter <sup>3</sup>						Samlet fer- tilitet <sup>4</sup>	Brutto- repro- duktions- tallet <sup>4</sup>	
				15-19 år	20-24 år	25-29 år	30-34 år	35-39 år	40-44 år			45-49 år
	1	2	3	4	5	6	7	8	9	10	11	12
Norden .....	427	18,4	48,5	10,8	65,4	103,4	93,1	40,0	7,9	-	1 603	808
EF-lande .....	401	15,0	53,7	9,6	69,1	105,0	103,0	43,9	6,1	-	1 684	769
<b>Europa i øvrigt..</b>	<b>1 291</b>	<b>34,1</b>	<b>119,5</b>	<b>126,4</b>	<b>246,3</b>	<b>166,1</b>	<b>90,5</b>	<b>42,4</b>	<b>8,7</b>	<b>1,3</b>	<b>3 409</b>	<b>1 762</b>
heraf: Jugoslavien	136	15,9	54,8	57,9	198,2	74,3	36,3	17,9	-	-	1 923	1 017
Tyrkiet .....	976	41,8	163,1	154,8	282,4	205,8	111,8	60,4	19,6	3,0	4 189	2 128
Afrika .....	163	31,8	131,9	87,4	212,2	159,5	105,7	129,3	29,9	-	3 620	1 777
Amerika .....	121	16,7	45,0	8,0	38,0	103,1	88,1	37,0	10,3	-	1 423	670
<b>Asien .....</b>	<b>810</b>	<b>28,7</b>	<b>118,9</b>	<b>49,9</b>	<b>176,6</b>	<b>177,8</b>	<b>128,7</b>	<b>63,3</b>	<b>19,0</b>	<b>6,2</b>	<b>3 123</b>	<b>1 490</b>
heraf: Pakistan...	264	40,3	149,2	66,4	281,8	260,6	165,8	81,2	36,8	16,0	4 543	2 290
Oceanien .....	13	21,2	47,1	-	-	95,2	205,1	25,0	-	-	1 627	251
Statsløse og uoplyste .....	124	38,3	258,9	281,3	398,6	266,7	179,1	117,6	60,6	-	6 520	3 046
<b>I alt .....</b>	<b>3 353</b>	<b>25,4</b>	<b>86,9</b>	<b>66,9</b>	<b>155,4</b>	<b>142,3</b>	<b>103,9</b>	<b>47,8</b>	<b>9,8</b>	<b>1,2</b>	<b>2 637</b>	<b>1 297</b>

TRANSLATION. - HEADING Column 1: live births; 2: crude birth rate; 3: general fertility rate; 4-10: age-specific fertility rates; 11: total fertility rate; 12: gross reproduction rate; 13: net reproduction rate. - Note for definition of these concepts, see English text at the back of the book.

1, 2, 3, 4 Se bilag 1: Ordforklaringer og bilag 2: Teknisk beskrivelse af beregningsmetoder.

## **L. Befolkningsregnskaber**

Tabel 93. **Befolkningsregnskab 1987 for mænd fordelt efter ægteskabelig stilling, fødselsår**  
Population accounts 1987 for males analysed by marital status, year of birth and age

Ugifte mænd											
Fødsels- år	1/1 1987		Bevægelse i 1987						1/1 1988		
	Alder	Antal	Alder	Tilgang på grund af fødsel og indvandring	Afgang på grund af			Netto-tilgang	Korrektion <sup>2</sup>	Antal	Alder
					Død	Vielse <sup>1</sup>	Udvandring				
1	2	3	4	5	6	7	8	9	10	11	12
1987	*		0	29 363 <sup>3</sup>	249	-	98	29 016	÷ 3	29 013	0
1986	0	28 447	0 1	233 172	41 13	-	112 108	80 51	6	28 584	1
1985	1	27 615	1 2	155 154	12 6	-	72 103	71 45	12	27 743	2
1984	2	26 730	2 3	145 132	7 8	-	69 87	69 37	-	26 836	3
1983	3	26 180	3 4	114 132	3 3	-	81 104	30 25	12	26 247	4
1982	4	27 268	4 5	127 105	4 4	-	76 69	47 32	÷ 4	27 343	5
1981	5	27 218	5 6	129 139	2 3	-	83 87	44 49	12	27 323	6
1980	6	29 376	6 7	111 132	4 2	-	74 74	33 56	÷ 10	29 455	7
1979	7	30 463	7 8	108 128	- 5	-	73 78	35 45	÷ 2	30 541	8
1978	8	31 929	8 9	107 108	2 6	-	60 68	45 34	6	32 014	9
1977	9	31 821	9 10	93 112	3 2	-	61 58	29 52	2	31 904	10
1976	10	33 744	10 11	94 119	5 1	-	57 52	32 66	÷ 6	33 836	11
1975	11	36 676	11 12	90 103	4 1	-	51 54	35 48	÷ 3	36 756	12
1974	12	36 356	12 13	92 105	3 4	-	50 54	39 47	÷ 3	36 439	13
1973	13	36 569	13 14	106 108	6 2	-	45 64	55 42	1	36 667	14
1972	14	38 323	14 15	102 118	8 11	-	43 43	51 64	÷ 4	38 434	15
1971	15	38 613	15 16	103 113	9 9	-	43 68	51 35	-	38 699	16
1970	16	36 476	16 17	115 152	12 11	-	52 89	51 51	÷ 13	36 565	17
1969	17	36 925	17 18	158 175	15 14	3	93 124	47 16	÷ 26	36 962	18
1968	18	38 477	18 19	187 269	19 18	24 44	162 245	÷ 18 ÷ 38	÷ 45	38 376	19

<sup>1</sup> Herunder ikke medregnet 1133 viede mænd med bopæl i udlandet.

<sup>2</sup> Omfatter forsvundne og genfundne danske statsborgere og er desuden en afstemningspost.

<sup>3</sup> Heri: 29 079 levendefødte drenge.



og alder

Ugifte mænd											
Fødsels- år	1/1 1987		Bevægelse i 1987						1/1 1988		
	Alder	Antal	Alder	Tilgang på grund af fødsel og indvandring	Afgang på grund af			Netto-tilgang	Korrektion <sup>2</sup>	Antal	Alder
					Død	Vielse <sup>1</sup>	Udvandring				
1	2	3	4	5	6	7	8	9	10	11	12
1967	19	41 511	19 20	253 335	26 30	62 115	221 284	÷ 56 ÷ 94	÷ 17	41 344	20
1966	20	44 794	20 21	345 402	18 33	171 240	326 464	÷ 170 ÷ 335	÷ 32	44 257	21
1965	21	42 917	21 22	406 362	30 23	313 371	350 372	÷ 287 ÷ 404	÷ 72	42 154	22
1964	22	41 274	22 23	355 411	11 15	419 576	387 376	÷ 462 ÷ 556	÷ 39	40 217	23
1963	23	39 304	23 24	371 345	31 25	597 780	377 325	÷ 634 ÷ 785	÷ 45	37 840	24
1962	24	35 689	24 25	304 306	17 12	746 970	303 319	÷ 762 ÷ 995	÷ 28	33 904	25
1961	25	32 853	25 26	267 273	19 15	781 955	287 253	÷ 820 ÷ 950	÷ 51	31 032	26
1960	26	30 251	26 27	209 208	13 17	940 1 052	233 229	÷ 977 ÷ 1 090	÷ 45	28 139	27
1959	27	27 062	27 28	192 213	14 22	854 1 061	202 196	÷ 878 ÷ 1 066	÷ 33	25 085	28
1958	28	24 952	28 29	173 123	20 30	792 1 016	190 142	÷ 829 ÷ 1 065	÷ 24	23 034	29
1957	29	22 670	29 30	147 136	18 18	1 149 925	150 135	÷ 1 170 ÷ 942	÷ 27	20 531	30
1956	30	19 975	30 31	111 105	10 18	548 630	123 123	÷ 570 ÷ 666	÷ 36	18 703	31
1955	31	17 928	31 32	103 99	26 23	535 568	92 92	÷ 550 ÷ 584	÷ 28	16 766	32
1954	32	15 840	32 33	87 72	20 11	432 493	83 71	÷ 448 ÷ 503	÷ 44	14 845	33
1953	33	14 264	33 34	68 67	20 20	378 392	51 67	÷ 381 ÷ 412	÷ 36	13 435	34
1952	34	12 315	34 35	49 57	17 20	305 329	63 53	÷ 336 ÷ 345	÷ 25	11 609	35
1951	35	10 856	35 36	52 57	14 16	228 256	52 53	÷ 242 ÷ 268	÷ 19	10 327	36
1950	36	9 840	36 37	32 48	15 15	170 210	40 42	÷ 193 ÷ 219	÷ 24	9 404	37
1949	37	8 627	37 38	35 30	13 7	144 177	44 40	÷ 166 ÷ 194	÷ 20	8 247	38
1948	38	8 026	38 39	35 35	21 12	127 142	29 33	÷ 142 ÷ 152	÷ 17	7 715	39

<sup>1,2</sup> Se side 168.

TRANSLATION. ÷ HEADING, single males; columns 4 ÷ 9: movements in 1986; 1: year of birth; 2, 4 and 12: age; 3 and 11: number; 5: increase caused by birth and immigration; 6 ÷ 8 decrease caused by; 6: death; 7: marriage; 8: emigration; 9: net increase; 10: correction.

**Tabel 93. Befolkningsregnskab 1987 for mænd fordelt efter ægteskabelig stilling, fødselsår**  
(fortsat) Population accounts 1987 for males analysed by marital status, year of birth and age (continued)

Ugifte mænd											
Fødsels- år	1/1 1987		Bevægelse i 1987						1/1 1988		
	Alder	Antal	Alder	Tilgang på grund af fødsel og indvandring	Afgang på grund af			Netto-tilgang	Korrektion <sup>2</sup>	Antal	Alder
					Død	Vielse <sup>1</sup>	Udvan- dring				
1	2	3	4	5	6	7	8	9	10	11	12
1947	39	7 445	39 40	23 27	16 21	126 147	25 27	÷ 144 ÷ 168	÷ 12	7 121	40
1946	40	6 810	40 41	28 28	11 14	73 101	26 20	÷ 82 ÷ 107	÷ 9	6 612	41
1945	41	5 821	41 42	15 16	16 17	58 62	24 17	÷ 83 ÷ 80	÷ 10	5 648	42
1944	42	5 254	42 43	19 9	17 19	40 56	23 11	÷ 61 ÷ 77	÷ 12	5 104	43
1943	43	4 473	43 44	19 13	9 12	41 37	17 11	÷ 48 ÷ 47	÷ 14	4 364	44
1942	44	3 848	44 45	8 14	17 8	26 25	11 15	÷ 46 ÷ 34	÷ 1	3 767	45
1941	45	3 264	45 46	10 9	14 10	25 19	7 11	÷ 36 ÷ 31	÷ 11	3 186	46
1940	46	3 086	46 47	7 8	9 9	19 14	3 7	÷ 24 ÷ 22	2	3 042	47
1939	47	2 882	47 48	4 10	8 15	11 13	2 4	÷ 17 ÷ 22	÷ 1	2 842	48
1938	48	2 750	48 49	6 5	12 18	15 17	5 7	÷ 26 ÷ 37	÷ 7	2 680	49
1937	49	2 574	49 50	10 4	10 13	15 14	6 4	÷ 21 ÷ 27	÷ 4	2 522	50
1936	50	2 435	50 51	5 7	10 13	4 20	5 3	÷ 14 ÷ 29	÷ 3	2 389	51
1935	51	2 373	51 52	9 3	12 9	7 9	3 4	÷ 13 ÷ 19	÷ 2	2 339	52
1934	52	2 328	52 53	7 4	11 16	10 15	3 3	÷ 17 ÷ 30	÷ 1	2 280	53
1933	53	2 168	53 54	5 1	20 19	4 5	2 2	÷ 21 ÷ 25	-	2 122	54
1932	54	2 183	54 55	1 6	16 21	4 5	- 4	÷ 19 ÷ 24	3	2 143	55
1931	55	2 157	55 56	4 1	16 18	5 9	4 1	÷ 21 ÷ 27	÷ 1	2 108	56
1930	56	2 151	56 57	3 1	13 25	3 4	2 4	÷ 15 ÷ 32	÷ 3	2 101	57
1929	57	2 147	57 58	6 6	25 20	3 7	1 1	÷ 23 ÷ 22	÷ 6	2 096	58
1928	58	2 181	58 59	1 1	16 26	2 7	2 3	÷ 19 ÷ 35	÷ 1	2 126	59
1927	59	2 131	59 60	- 2	39 24	3 6	1 4	÷ 43 ÷ 32	-	2 056	60

1, 2 Se side 168.

## og alder

Ugifte mænd											
Fødsels- år	1/1 1987		Bevægelse i 1987						1/1 1988		
	Alder	Antal	Alder	Tilgang på grund af fødsel og indvandring	Afgang på grund af			Netto-tilgang	Korrektion <sup>2</sup>	Antal	Alder
					Død	Vielse <sup>1</sup>	Udvandring				
1	2	3	4	5	6	7	8	9	10	11	12
1926	60	1 985	60	1	22	2	-	÷ 23	÷ 1	1 934	61
			61	1	27	1	-	÷ 27			
1925	61	1 997	61	1	20	1	-	÷ 20	-	1 947	62
			62	2	27	4	1	÷ 30			
1924	62	2 047	62	1	30	3	2	÷ 34	÷ 1	1 986	63
			63	-	22	2	2	÷ 26			
1923	63	2 019	63	1	38	5	-	÷ 42	-	1 941	64
			64	-	33	1	2	÷ 36			
1922	64	1 936	64	2	25	3	2	÷ 28	3	1 876	65
			65	4	34	2	3	÷ 35			
1921	65	1 877	65	4	27	1	-	÷ 24	÷ 6	1 813	66
			66	2	34	1	1	÷ 34			
1920	66	1 913	66	2	39	2	1	÷ 40	÷ 1	1 835	67
			67	1	37	1	-	÷ 37			
1919	67	1 605	67	2	29	1	2	÷ 30	÷ 1	1 545	68
			68	1	30	-	-	÷ 29			
1918	68	1 564	68	-	24	4	1	÷ 29	-	1 488	69
			69	-	43	4	-	÷ 47			
1917	69	1 516	69	-	33	1	-	÷ 34	-	1 441	70
			70	1	39	3	-	÷ 41			
1916	70	1 519	70	-	38	-	-	÷ 38	1	1 453	71
			71	-	28	1	-	÷ 29			
1915	71	1 408	71	-	28	1	-	÷ 29	-	1 324	72
			72	1	56	-	-	÷ 55			
1914	72	1 454	72	-	43	1	-	÷ 44	-	1 366	73
			73	-	42	1	1	÷ 44			
1913	73	1 375	73	-	27	-	-	÷ 27	1	1 311	74
			74	1	37	2	-	÷ 38			
1912	74	1 358	74	-	46	-	-	÷ 46	÷ 1	1 273	75
			75	-	37	1	-	÷ 38			
1911	75	1 261	75	-	49	-	-	÷ 49	-	1 159	76
			76	1	52	2	-	÷ 53			
1910	76	1 090	76	-	39	2	-	÷ 41	-	999	77
			77	-	48	2	-	÷ 50			
1909	77	1 110	77	-	43	-	-	÷ 43	-	1 022	78
			78	-	44	1	-	÷ 45			
1908	78	923	78	-	45	-	-	÷ 45	-	829	79
			79	-	49	-	-	÷ 49			
1907	79	790	79	-	48	1	-	÷ 49	2	703	80
			80	-	39	-	1	÷ 40			
1906	80	716	80	-	44	2	-	÷ 46	÷ 1	629	81
			81	-	40	-	-	÷ 40			

1, 2 Se side 168.

**Tabel 93. Befolkningsregnskab 1987 for mænd fordelt efter ægteskabelig stilling, fødselsår**  
(fortsat) Population accounts 1987 for males analysed by marital status, year of birth and age (continued)

Ugifte mænd											
Fødsels- år	1/1 1987		Bevægelse i 1987						1/1 1988		
	Alder	Antal	Alder	Tilgang på grund af fødsel og indvandring	Afgang på grund af			Netto-tilgang	Korrektion <sup>2</sup>	Antal	Alder
					Død	Vielse <sup>1</sup>	Udvandring				
1	2	3	4	5	6	7	8	9	10	11	12
1905 .....	81	621	81 82	1 -	29 37	- -	- -	÷ 28 ÷ 37	-	556	82
1904 .....	82	576	82 83	- -	46 37	- -	- -	÷ 46 ÷ 37	-	493	83
1903 .....	83	481	83 84	- -	35 30	- 1	- -	÷ 35 ÷ 31	-	415	84
1902 .....	84	390	84 85	- 1	30 34	- -	- -	÷ 30 ÷ 33	÷ 1	326	85
1901 .....	85	291	85 86	- 1	23 22	1 1	- -	÷ 24 ÷ 22	÷ 1	244	86
1900 .....	86	289	86 87	- -	27 20	- -	- -	÷ 27 ÷ 20	-	242	87
1899 .....	87	245	87 88	- -	25 28	- -	- -	÷ 25 ÷ 28	-	192	88
1898 .....	88	169	88 89	- 1	12 15	- -	- -	÷ 12 ÷ 14	-	143	89
1897 .....	89	121	89 90	- -	14 8	- -	- -	÷ 14 ÷ 8	÷ 1	98	90
1896 .....	90	100	90 91	1 -	15 7	- -	1 -	÷ 15 ÷ 7	1	79	91
1895 .....	91	63	91 92	- -	9 2	- -	- -	÷ 9 ÷ 2	-	52	92
1894 .....	92	51	92 93	- -	10 8	- -	- -	÷ 10 ÷ 8	-	33	93
1893 .....	93	38	93 94	- -	5 4	- -	- -	÷ 5 ÷ 4	-	29	94
1892 .....	94	20	94 95	- -	3 2	- -	- -	÷ 3 ÷ 2	÷ 1	14	95
1891 .....	95	12	95 96	- -	3 1	- -	- -	÷ 3 ÷ 1	-	8	96
1890 .....	96	17	96 97	- -	3 2	- -	- -	÷ 3 ÷ 2	-	12	97
1889 .....	97	6	97 98	- -	- 3	- -	- -	- ÷ 3	-	3	98
1888 .....	98	4	98 99	- -	2 1	- -	- -	÷ 2 ÷ 1	-	1	99
1887 og før ..	99 og dero. } }	8		-	4	-	-	÷ 4	-	4	100 og dero.
<b>I alt .....</b>		<b>1 225 580</b>		<b>41 985</b>	<b>4 041</b>	<b>22 191</b>	<b>10 711</b>	<b>5 042</b>	<b>÷ 831</b>	<b>1 229 791</b>	

1, 2 Se side 168.

og alder

**Giftede og separerede mænd**

Fødsels- år	1/1 1987		Bevægelse i 1987							1/1 1988			
	Alder	Antal	Alder	Tilgang på grund af		Afgang på grund af				Netto- tilgang	Korrek- tion <sup>3</sup>	Antal	Alder
				Vielse <sup>1</sup>	Indvan- dring	Død	Hustruens død	Skils- misse <sup>2</sup>	Udvan- dring				
1	2	3	4	5	6	7	8	9	10	11	12	13	14
1971 .....	15	-	15 16	- 1	- 1	- -	- -	- -	- -	- 2	2	4	16
1970 .....	16	9	16 17	- 1	3 5	- -	- -	- -	- -	3 6	14	32	17
1969 .....	17	28	17 18	3 21	13 30	- -	- -	- 1	- -	16 50	35	129	18
1968 .....	18	105	18 19	25 47	20 38	- -	- -	2 8	- 6	43 71	51	270	19
1967 .....	19	258	19 20	63 119	29 39	- -	- -	7 14	7 5	78 139	46	521	20
1966 .....	20	528	20 21	172 246	38 38	- -	- -	11 18	8 8	191 258	60	1 037	21
1965 .....	21	991	21 22	315 377	55 99	2 2	1 -	19 32	10 21	338 421	53	1 803	22
1964 .....	22	1 789	22 23	423 587	67 93	1 -	1 -	33 59	11 28	444 593	58	2 884	23
1963 .....	23	2 941	23 24	609 796	74 84	1 3	- -	61 74	31 33	590 770	62	4 363	24
1962 .....	24	4 134	24 25	756 990	86 106	2 2	1 1	57 96	28 45	754 952	34	5 874	25
1961 .....	25	6 047	25 26	798 981	87 89	3 4	2 2	85 107	41 51	754 906	44	7 751	26
1960 .....	26	8 322	26 27	967 1 079	90 101	6 4	2 2	129 153	56 59	864 962	48	10 196	27
1959 .....	27	10 062	27 28	893 1 109	95 110	4 2	2 4	155 171	64 64	763 978	29	11 832	28
1958 .....	28	12 163	28 29	843 1 095	110 93	5 6	3 5	181 208	67 78	697 891	60	13 811	29
1957 .....	29	14 250	29 30	1 226 1 026	94 111	2 6	2 5	198 224	90 96	1 028 806	36	16 120	30
1956 .....	30	16 805	30 31	630 705	110 85	1 8	8 4	223 243	86 86	422 449	38	17 714	31
1955 .....	31	18 270	31 32	612 680	83 110	8 11	4 1	237 261	97 96	349 421	47	19 087	32
1954 .....	32	19 437	32 33	525 611	97 94	10 12	8 3	237 246	76 67	291 377	30	20 135	33
1953 .....	33	21 418	33 34	491 533	90 107	14 15	5 8	253 287	86 90	223 240	58	21 939	34

<sup>1</sup> Herunder ikke medregnet 1 186 viiede mænd med bopæl i udlandet.

<sup>2</sup> Herunder ikke medregnet 570 fraskilte mænd med bopæl i udlandet.

<sup>3</sup> Omfatter forsvundne og genfundne danske statsborgere og er desuden en afstemningspost.

TRANSLATION. - HEADING, married males, incl. separated; columns 4-11: movements in 1986; 1: year of birth; 2, 4 and 14: age; 3 and 13: number; 5-6: increase caused by; 5: marriage; 6: immigration; 7-10: decrease caused by; 7: death; 8: wife's death; 9: divorce; 10: emigration; 11: net increase; 12: correction.

**Tabel 93. Befolkningsregnskab 1987 for mænd fordelt efter ægteskabelig stilling, fødselsår**  
(fortsat) Population accounts 1987 for males analysed by marital status, year of birth and age (continued)

Gifte og separerede mænd													
Fødsels- år	1/1 1987		Bevægelse i 1987								1/1 1988		
	Alder	Antal	Alder	Tilgang på grund af		Afgang på grund af				Netto- tilgang	Korrek- tion <sup>3</sup>	Antal	Alder
				Vielse <sup>1</sup>	Indvan- dring	Død	Hustruens død	Skils- misse <sup>2</sup>	Udvan- dring				
1	2	3	4	5	6	7	8	9	10	11	12	13	14
1952 .....	34	22 420	34	425	87	12	8	246	78	168	36	22 834	35
			35	498	100	15	2	273	98	210			
1951 .....	35	23 239	35	338	84	9	3	265	71	74	36	23 481	36
			36	437	71	10	14	281	71	132			
1950 .....	36	24 729	36	305	91	12	10	263	79	32	38	24 837	37
			37	366	97	20	15	308	82	38			
1949 .....	37	25 713	37	296	95	10	14	293	91	- 17	42	25 785	38
			38	371	84	10	4	285	109	47			
1948 .....	38	28 157	38	283	92	18	10	261	79	7	10	28 212	39
			39	324	93	20	10	274	75	38			
1947 .....	39	30 843	39	292	86	18	11	275	80	- 6	24	30 905	40
			40	423	75	35	15	327	77	44			
1946 .....	40	32 887	40	247	83	26	14	278	80	- 68	26	32 800	41
			41	323	71	22	15	329	73	- 45			
1945 .....	41	32 553	41	241	60	22	26	296	67	- 110	24	32 411	42
			42	295	95	37	15	319	75	- 56			
1944 .....	42	31 189	42	191	83	23	17	275	58	- 99	23	31 042	43
			43	265	81	42	23	264	88	- 71			
1943 .....	43	28 850	43	155	66	23	12	239	67	- 120	6	28 673	44
			44	215	69	36	20	220	71	- 63			
1942 .....	44	27 532	44	150	61	34	25	243	52	- 143	17	27 272	45
			45	179	49	35	20	244	63	- 134			
1941 .....	45	24 763	45	124	48	34	22	177	59	- 120	14	24 565	46
			46	170	42	37	13	201	53	- 92			
1940 .....	46	24 088	46	130	35	31	21	152	36	- 75	- 11	23 938	47
			47	138	39	35	21	152	33	- 64			
1939 .....	47	23 386	47	106	46	30	24	171	40	- 113	4	23 168	48
			48	136	44	51	33	167	38	- 109			
1938 .....	48	23 070	48	98	36	41	24	157	33	- 121	10	22 854	49
			49	121	30	45	30	140	41	- 105			
1937 .....	49	22 285	49	100	41	55	23	135	38	- 110	9	22 108	50
			50	138	41	46	21	150	38	- 76			
1936 .....	50	21 943	50	57	19	65	41	98	30	- 158	1	21 692	51
			51	118	23	46	40	127	22	- 94			
1935 .....	51	21 119	51	78	25	60	29	94	31	- 111	- 3	20 841	52
			52	70	22	73	46	112	25	- 164			
1934 .....	52	20 709	52	70	23	47	41	95	27	- 117	-	20 482	53
			53	86	28	69	47	81	27	- 110			
1933 .....	53	20 140	53	62	17	78	29	81	21	- 130	6	19 869	54
			54	74	24	88	39	99	19	- 147			

1, 2, 3 Se side 173.

og alder

**Giftede og separerede mænd**

Fødsels- år	1/1 1987		Bevægelse i 1987							1/1 1988			
	Alder	Antal	Alder	Tilgang på grund af		Afgang på grund af				Netto-tilgang	Korrektion <sup>3</sup>	Antal	Alder
				Vielse <sup>1</sup>	Indvandring	Død	Hustruens død	Skilsmisse <sup>2</sup>	Udvandring				
1	2	3	4	5	6	7	8	9	10	11	12	13	14
1932	54	19 984	54 55	57 70	20 13	89 82	29 56	72 90	22 21	÷ 135 ÷ 166	÷ 1	19 682	55
1931	55	19 913	55 56	49 56	11 19	102 87	48 61	66 64	18 21	÷ 174 ÷ 158	2	19 583	56
1930	56	19 923	56 57	57 48	16 22	96 123	55 67	43 51	22 22	÷ 143 ÷ 193	÷ 1	19 586	57
1929	57	19 382	57 58	41 53	22 13	118 119	58 64	53 57	15 20	÷ 181 ÷ 194	7	19 014	58
1928	58	20 023	58 59	31 50	13 16	125 140	62 67	47 53	14 18	÷ 204 ÷ 212	÷ 7	19 600	59
1927	59	19 417	59 60	56 41	21 23	116 162	62 61	44 41	15 13	÷ 160 ÷ 213	÷ 2	19 042	60
1926	60	19 824	60 61	18 22	7 10	163 159	66 68	36 40	10 15	÷ 250 ÷ 250	7	19 331	61
1925	61	19 518	61 62	13 23	5 15	138 170	72 87	29 41	8 21	÷ 229 ÷ 281	÷ 2	19 006	62
1924	62	19 658	62 63	31 26	10 13	190 217	75 91	28 34	12 6	÷ 264 ÷ 309	÷ 1	19 084	63
1923	63	19 127	63 64	16 19	8 13	208 218	79 91	27 39	8 6	÷ 298 ÷ 322	÷ 1	18 506	64
1922	64	18 454	64 65	16 17	10 14	189 236	79 102	27 29	5 9	÷ 274 ÷ 345	4	17 839	65
1921	65	18 894	65 66	24 16	11 9	218 236	106 124	28 30	8 8	÷ 325 ÷ 373	2	18 198	66
1920	66	19 259	66 67	17 14	8 6	239 298	92 114	17 15	5 19	÷ 328 ÷ 426	÷ 2	18 503	67
1919	67	16 213	67 68	15 14	7 3	229 239	118 84	17 14	11 7	÷ 353 ÷ 327	÷ 2	15 531	68
1918	68	16 276	68 69	9 14	7 3	256 278	120 117	14 11	4 4	÷ 378 ÷ 393	÷ 2	15 503	69
1917	69	14 927	69 70	10 16	9 4	258 280	98 116	6 13	2 2	÷ 345 ÷ 391	1	14 192	70
1916	70	14 378	70 71	7 6	7 2	263 295	90 97	9 5	9 2	÷ 357 ÷ 391	÷ 2	13 628	71
1915	71	13 637	71 72	10 7	8 1	285 330	104 119	8 7	1 1	÷ 380 ÷ 449	-	12 808	72
1914	72	13 378	72 73	7 6	4 4	306 306	110 117	6 7	1 5	÷ 412 ÷ 425	-	12 541	73
1913	73	12 650	73 74	3 4	6 5	281 339	127 125	4 7	5 3	÷ 408 ÷ 465	-	11 777	74

1, 2, 3 Se side 173.

Tabel 93. **Befolkningsregnskab 1987 for mænd fordelt efter ægteskabelig stilling, fødselsår**  
(fortsat) Population accounts 1987 for males analysed by marital status, year of birth and age (continued)

Gifte og separerede mænd													
Fødsels- år	1/1 1987		Bevægelse i 1987								1/1 1988		
	Alder	Antal	Alder	Tilgang på grund af		Afgang på grund af				Netto-tilgang	Korrek-tion <sup>3</sup>	Antal	Alder
				Vielse <sup>1</sup>	Indvan-dring	Død	Hustruens død	Skils-misse <sup>2</sup>	Udvan-dring				
1	2	3	4	5	6	7	8	9	10	11	12	13	14
1912	74	12 030	74	4	4	338	123	6	2	÷ 461	-	11 093	75
			75	8	2	337	141	7	1	÷ 476			
1911	75	10 846	75	6	4	314	111	7	-	÷ 422	÷ 2	9 966	76
			76	6	2	335	125	4	-	÷ 456			
1910	76	9 946	76	5	1	328	125	3	3	÷ 453	-	9 031	77
			77	4	1	323	139	3	2	÷ 462			
1909	77	8 979	77	3	3	309	136	2	2	÷ 443	÷ 2	8 084	78
			78	9	1	322	134	2	2	÷ 450			
1908	78	7 774	78	6	1	315	108	1	-	÷ 417	÷ 2	6 972	79
			79	4	2	280	108	1	-	÷ 383			
1907	79	6 568	79	8	4	287	121	2	-	÷ 398	÷ 1	5 801	80
			80	1	-	278	90	1	-	÷ 368			
1906	80	5 684	80	6	2	262	99	1	-	÷ 354	÷ 1	4 991	81
			81	1	-	245	92	1	1	÷ 338			
1905	81	4 869	81	2	1	262	81	-	-	÷ 340	1	4 192	82
			82	-	-	230	106	1	1	÷ 338			
1904	82	4 032	82	1	-	238	80	1	-	÷ 318	1	3 419	83
			83	-	1	218	79	-	-	÷ 296			
1903	83	3 470	83	1	-	215	93	-	-	÷ 307	-	2 861	84
			84	3	1	219	85	1	1	÷ 302			
1902	84	2 825	84	3	-	205	75	-	-	÷ 277	1	2 331	85
			85	-	1	163	56	-	-	÷ 218			
1901	85	2 181	85	2	-	138	61	-	-	÷ 197	-	1 772	86
			86	2	1	146	68	-	1	÷ 212			
1900	86	1 779	86	-	-	135	53	-	-	÷ 188	÷ 1	1 405	87
			87	-	-	122	63	-	-	÷ 185			
1899	87	1 297	87	-	1	109	49	-	-	÷ 157	-	1 003	88
			88	-	-	95	41	1	-	÷ 137			
1898	88	1 026	88	-	-	93	49	-	-	÷ 142	-	783	89
			89	1	-	67	35	-	-	÷ 101			
1897	89	765	89	-	-	85	27	-	-	÷ 112	÷ 1	549	90
			90	-	-	65	38	-	-	÷ 103			
1896	90	562	90	-	-	53	23	-	-	÷ 76	1	415	91
			91	1	-	49	24	-	-	÷ 72			
1895	91	408	91	-	-	51	17	-	-	÷ 68	1	281	92
			92	-	-	44	16	-	-	÷ 60			
1894	92	245	92	-	-	31	13	-	-	÷ 44	-	171	93
			93	-	-	21	9	-	-	÷ 30			
1893	93	173	93	-	-	21	12	-	-	÷ 33	-	119	94
			94	-	-	18	3	-	-	÷ 21			

1, 2, 3 Se side 173.



og alder

**Giftede og separerede mænd**

Fødsels- år	1/1 1987		Bevægelse i 1987							1/1 1988			
	Alder	Antal	Alder	Tilgang på grund af		Afgang på grund af				Netto-tilgang	Korrektion <sup>3</sup>	Antal	Alder
				Vielse <sup>1</sup>	Indvandring	Død	Hustruens død	Skilsmisse <sup>2</sup>	Udvandring				
1	2	3	4	5	6	7	8	9	10	11	12	13	14
1892 .....	94	106	94 95	-	-	13 11	6 6	-	-	÷ 19 ÷ 17	-	70	95
1891 .....	95	66	95 96	-	-	9 6	4 -	-	-	÷ 13 ÷ 6	-	47	96
1890 .....	96	31	96 97	-	-	2 5	5 4	-	-	÷ 7 ÷ 9	-	15	97
1889 .....	97	25	97 98	-	-	4 -	- 3	-	-	÷ 4 ÷ 3	-	18	98
1888 .....	98	15	98 99	-	-	2 2	2 -	-	-	÷ 4 ÷ 2	-	9	99
1887 og før ... dero. }	99 og } dero. }	9		-	-	4	1	-	-	÷ 5	-	4	100 og dero.
<b>I alt .....</b>	<b>1 087 718</b>			<b>29 946</b>	<b>5 481</b>	<b>17 161</b>	<b>7 338</b>	<b>13 811</b>	<b>4 320</b>	<b>÷ 7 203</b>	<b>1 112</b>	<b>1 081 627</b>	

<sup>1, 2, 3</sup> Se side 173.

Tabel 93. **Befolkningsregnskab 1987 for mænd fordelt efter ægteskabelig stilling, fødselsår**  
(fortsat) Population accounts 1987 for males analysed by marital status, year of birth and age (continued)

Enkemænd												
Fødsels- år	1/1 1987		Bevægelse i 1987							1/1 1988		
	Alder	Antal	Alder	Tilgang på grund af		Afgang på grund af			Netto-tilgang	Korrektion <sup>2</sup>	Antal	Alder
				Hustruens død	Indvandring	Død	Vielse <sup>1</sup>	Udvandring				
1	2	3	4	5	6	7	8	9	10	11	12	13
1970	16	-	16	-	-	-	-	-	-	-	-	17
			17	-	-	-	-	-	-	-	-	
1969	17	-	17	-	-	-	-	-	-	-	-	18
			18	-	-	-	-	-	-	-	-	
1968	18	-	18	-	-	-	-	-	-	-	-	19
			19	-	-	-	-	-	-	-	-	
1967	19	-	19	-	-	-	-	-	-	-	-	20
			20	-	-	-	-	-	-	-	-	
1966	20	-	20	-	-	-	-	-	-	-	-	21
			21	-	-	-	-	-	-	-	-	
1965	21	-	21	1	-	-	-	-	1	-	1	22
			22	-	-	-	-	-	-	-	-	
1964	22	2	22	1	-	-	-	-	1	-	3	23
			23	-	-	-	-	-	-	-	-	
1963	23	1	23	-	-	-	-	-	-	-	2	24
			24	-	1	-	-	-	1	-	-	
1962	24	3	24	1	-	-	-	-	1	-	4	25
			25	1	-	-	1	-	-	-	-	
1961	25	5	25	2	-	-	-	-	2	÷ 1	9	26
			26	2	1	-	-	-	3	-	-	
1960	26	3	26	2	-	-	-	-	2	1	7	27
			27	2	-	-	1	-	1	-	-	
1959	27	10	27	2	-	-	-	-	2	-	16	28
			28	4	-	-	-	-	4	-	-	
1958	28	18	28	3	-	-	-	-	3	-	26	29
			29	5	-	-	-	-	5	-	-	
1957	29	18	29	2	-	-	1	-	1	-	23	30
			30	5	-	-	1	-	4	-	-	
1956	30	29	30	8	-	-	-	-	8	-	39	31
			31	4	-	-	2	-	2	-	-	
1955	31	39	31	4	-	-	1	-	3	÷ 1	38	32
			32	1	-	-	4	-	÷ 3	-	-	
1954	32	40	32	8	-	1	1	-	6	-	45	33
			33	3	-	1	2	1	÷ 1	-	-	
1953	33	35	33	5	1	-	-	-	6	÷ 1	48	34
			34	8	-	-	-	-	8	-	-	
1952	34	59	34	8	-	-	-	-	8	-	66	35
			35	2	-	-	3	-	÷ 1	-	-	

<sup>1</sup> Herunder ikke medregnet 2 viede mænd med bopæl i udlandet.

<sup>2</sup> Omfatter forsvundne og genfundne danske statsborgere og er desuden en afstemningspost.

## og alder

Enkemænd												
Fødsels- år	1/1 1987		Bevægelse i 1987							1/1 1988		
	Alder	Antal	Alder	Tilgang på grund af		Afgang på grund af			Netto- tilgang	Korrektion <sup>2</sup>	Antal	Alder
				Hustruens død	Indvan- dring	Død	Vielse <sup>1</sup>	Udvan- dring				
1	2	3	4	5	6	7	8	9	10	11	12	13
1951 .....	35	68	35 36	3 14	- -	1 -	- 4	- -	2 10	1	81	36
1950 .....	36	87	36 37	10 15	- -	- -	3 3	- 1	7 11	-	105	37
1949 .....	37	91	37 38	14 4	- -	- 1	4 5	1 1	9 ÷ 3	-	97	38
1948 .....	38	117	38 39	10 10	- 1	- -	2 3	1 -	7 8	1	133	39
1947 .....	39	136	39 40	11 15	1 -	- -	4 4	- -	8 11	÷ 1	154	40
1946 .....	40	164	40 41	14 15	1 -	- -	7 7	- -	8 8	-	180	41
1945 .....	41	218	41 42	26 15	1 -	- 1	6 6	- 3	21 5	÷ 2	242	42
1944 .....	42	249	42 43	17 23	2 1	1 2	2 8	1 2	15 12	1	277	43
1943 .....	43	257	43 44	12 20	1 -	- -	5 8	- 1	8 11	÷ 2	274	44
1942 .....	44	238	44 45	25 20	- 3	- -	7 8	2 -	16 15	-	269	45
1941 .....	45	244	45 46	22 13	- -	2 1	1 6	1 -	18 6	-	268	46
1940 .....	46	261	46 47	21 21	- -	- -	3 12	- -	18 9	1	289	47
1939 .....	47	312	47 48	24 33	- -	3 2	6 8	- -	15 23	1	351	48
1938 .....	48	331	48 49	24 30	1 1	1 2	5 4	1 2	18 23	÷ 2	370	49
1937 .....	49	390	49 50	23 21	- 1	1 1	4 11	- -	18 10	-	418	50
1936 .....	50	380	50 51	41 40	- 1	6 -	1 8	2 -	32 33	-	445	51
1935 .....	51	434	51 52	29 46	- -	3 3	8 7	2 1	16 35	÷ 1	484	52
1934 .....	52	502	52 53	41 47	1 1	5 7	8 7	2 1	27 33	÷ 2	560	53
1933 .....	53	578	53 54	29 39	1 -	5 6	6 11	- -	19 22	÷ 1	618	54

1, 2 Se side 178.

TRANSLATION. - HEADING, widowers; columns 4-10: movements in 1986; 1: year of birth; 2, 4 and 13: age; 3 and 12: number; 5-6: increase caused by; 5: wife's death; 6: immigration; 7-9: decrease caused by; 7: death; 8: marriage; 9: emigration; 10: net increase; 11: correction.

Tabel 93. **Befolkningsregnskab 1987 for mænd fordelt efter ægteskabelig stilling, fødselsår**  
(fortsat) Population accounts 1987 for males analysed by marital status, year of birth and age (continued)

Enkemænd												
Fødsels- år	1/1 1987		Bevægelse i 1987							1/1 1988		
	Alder	Antal	Alder	Tilgang på grund af		Afgang på grund af			Netto-tilgang	Korrektion <sup>2</sup>	Antal	Alder
				Hustruens død	Indvandring	Død	Vielse <sup>1</sup>	Udvandring				
1	2	3	4	5	6	7	8	9	10	11	12	13
1932 .....	54	585	54 55	29 56	2 -	6 4	9 12	2 -	14 40	÷ 1	638	55
1931 .....	55	714	55 56	48 61	- -	12 4	11 13	- -	25 44	2	785	56
1930 .....	56	803	56 57	55 67	- -	4 5	10 8	1 1	40 53	÷ 2	894	57
1929 .....	57	787	57 58	58 64	- -	4 7	6 7	1 1	47 49	÷ 1	882	58
1928 .....	58	973	58 59	62 67	1 -	8 13	11 12	- -	44 42	-	1 059	59
1927 .....	59	1 061	59 60	62 61	1 1	10 13	18 10	- 2	35 37	2	1 135	60
1926 .....	60	1 099	60 61	66 68	2 1	10 15	6 7	1 3	51 44	-	1 194	61
1925 .....	61	1 247	61 62	72 87	3 -	19 17	4 4	4 -	48 66	÷ 1	1 360	62
1924 .....	62	1 417	62 63	75 91	- 1	22 23	12 8	1 -	40 61	÷ 1	1 517	63
1923 .....	63	1 554	63 64	79 91	- 1	31 22	6 5	- 1	42 64	÷ 1	1 659	64
1922 .....	64	1 565	64 65	79 102	4 -	35 33	7 3	1 3	40 63	1	1 669	65
1921 .....	65	1 938	65 66	106 124	- 1	35 32	8 8	- 1	63 84	-	2 085	66
1920 .....	66	2 032	66 67	92 114	- -	38 50	6 6	2 2	46 56	÷ 1	2 133	67
1919 .....	67	1 911	67 68	118 84	- 2	36 37	8 9	- 1	74 39	-	2 024	68
1918 .....	68	2 094	68 69	120 117	1 1	38 55	4 3	- -	79 60	-	2 233	69
1917 .....	69	2 151	69 70	98 116	1 -	37 65	5 3	- -	57 48	-	2 256	70
1916 .....	70	2 211	70 71	90 97	- 3	44 67	3 3	4 4	39 26	-	2 276	71
1915 .....	71	2 334	71 72	104 119	1 -	59 61	4 4	1 -	41 54	1	2 430	72
1914 .....	72	2 434	72 73	110 117	- -	68 78	3 3	- -	39 36	÷ 1	2 508	73
1913 .....	73	2 653	73 74	127 125	- -	76 93	- 2	1 1	50 29	-	2 732	74

1, 2 Se side 178.

## og alder

Enkemænd												
Fødsels- år	1/1 1987		Bevægelse i 1987							1/1 1988		
	Alder	Antal	Alder	Tilgang på grund af		Afgang på grund af			Netto-tilgang	Korrektion <sup>2</sup>	Antal	Alder
				Hustruens død	Indvandring	Død	Vielse <sup>1</sup>	Udvandring				
1	2	3	4	5	6	7	8	9	10	11	12	13
1912 .....	74	2 687	74	123	1	100	3	-	21	1	2 752	75
			75	141	3	96	5	-	43			
1911 .....	75	2 667	75	111	2	96	4	1	12	1	2 693	76
			76	125	3	113	2	-	13			
1910 .....	76	2 766	76	125	1	105	3	1	17	-	2 812	77
			77	139	-	108	-	2	29			
1909 .....	77	2 782	77	136	-	128	3	-	5	÷ 1	2 796	78
			78	134	1	121	4	-	10			
1908 .....	78	2 610	78	108	-	120	4	-	÷ 16	2	2 576	79
			79	108	1	125	4	-	÷ 20			
1907 .....	79	2 626	79	121	-	130	3	1	÷ 13	1	2 561	80
			80	90	1	144	-	-	÷ 53			
1906 .....	80	2 436	80	99	-	141	4	-	÷ 46	-	2 327	81
			81	92	-	154	1	-	÷ 63			
1905 .....	81	2 416	81	81	1	114	2	1	÷ 35	-	2,333	82
			82	106	1	154	-	1	÷ 48			
1904 .....	82	2 309	82	80	-	156	1	-	÷ 77	-	2 147	83
			83	79	-	164	-	-	÷ 85			
1903 .....	83	2 015	83	93	-	126	1	-	÷ 34	-	1 952	84
			84	85	-	112	2	-	÷ 29			
1902 .....	84	2 000	84	75	-	150	1	-	÷ 76	1	1 836	85
			85	56	-	145	-	-	÷ 89			
1901 .....	85	1 870	85	61	-	128	1	-	÷ 68	-	1 738	86
			86	68	-	131	1	-	÷ 64			
1900 .....	86	1 588	86	53	1	129	-	-	÷ 75	-	1 454	87
			87	63	-	122	-	-	÷ 59			
1899 .....	87	1 384	87	49	-	132	-	-	÷ 83	-	1 206	88
			88	41	-	136	-	-	÷ 95			
1898 .....	88	1 268	88	49	-	127	-	2	÷ 80	-	1 100	89
			89	35	-	122	1	-	÷ 88			
1897 .....	89	1 067	89	27	-	132	-	-	÷ 105	1	913	90
			90	38	-	88	-	-	÷ 50			
1896 .....	90	907	90	23	-	103	-	-	÷ 80	-	751	91
			91	24	-	100	-	-	÷ 76			
1895 .....	91	743	91	17	-	79	-	-	÷ 62	-	596	92
			92	16	-	101	-	-	÷ 85			
1894 .....	92	630	92	13	-	94	-	-	÷ 81	-	484	93
			93	9	-	74	-	-	÷ 65			
1893 .....	93	441	93	12	-	66	-	-	÷ 54	-	337	94
			94	3	-	53	-	-	÷ 50			

1, 2 Se side 178.

**Tabel 93. Befolkningsregnskab 1987 for mænd fordelt efter ægteskabelig stilling, fødselsår**  
(fortsat) Population accounts 1987 for males analysed by marital status, year of birth and age (continued)

Enkemænd												
Fødsels- år	1/1 1987		Bevægelse i 1987							1/1 1988		
	Alder	Antal	Alder	Tilgang på grund af		Afgang på grund af			Netto-tilgang	Korrektion <sup>2</sup>	Antal	Alder
				Hustruens død	Indvandring	Død	Vielse <sup>1</sup>	Udvandring				
1	2	3	4	5	6	7	8	9	10	11	12	13
1892 .....	94	314	94 95	6 6	- -	37 45	- -	- -	÷ 31 ÷ 39	1	245	95
1891 .....	95	255	95 96	4 -	- -	43 60	- -	- -	÷ 39 ÷ 60	-	156	96
1890 .....	96	142	96 97	5 4	- -	22 28	- -	- -	÷ 17 ÷ 24	-	101	97
1889 .....	97	109	97 98	- 3	- -	21 19	- -	- -	÷ 21 ÷ 16	-	72	98
1888 .....	98	66	98 99	2 -	- -	16 10	- -	- -	÷ 14 ÷ 10	-	42	99
1887 og før ...	99 og } dero. }	80		1	-	28	-	-	÷ 27	-	53	100 og dero.
<b>I alt .....</b>		<b>75 060</b>		<b>7 338</b>	<b>64</b>	<b>6 390</b>	<b>550</b>	<b>74</b>	<b>388</b>	<b>÷ 4</b>	<b>75 444</b>	

<sup>1, 2</sup> Se side 178.

## og alder

Fraskilte mænd												
Fødsels- år	1/1 1987		Bevægelse i 1987							1/1 1988		
	Alder	Antal	Alder	Tilgang på grund af		Afgang på grund af			Netto-tilgang	Korrektion <sup>3</sup>	Antal	Alder
				Skilsmisse <sup>1</sup>	Indvandring	Død	Vielse <sup>2</sup>	Udvandring				
1	2	3	4	5	6	7	8	9	10	11	12	13
1970	16	-	16	-	-	-	-	-	-	-	-	17
			17	-	-	-	-	-	-	-	-	
1969	17	-	17	-	-	-	-	-	-	-	1	18
			18	1	-	-	-	-	1	-		
1968	18	-	18	2	-	-	1	-	1	÷ 1	5	19
			19	8	-	-	3	-	5			
1967	19	3	19	7	-	-	1	-	6	÷ 1	17	20
			20	14	-	-	4	1	9			
1966	20	13	20	11	-	-	1	-	10	-	35	21
			21	18	-	-	6	-	12			
1965	21	24	21	19	-	-	2	-	17	-	67	22
			22	32	1	-	6	1	26			
1964	22	71	22	33	-	-	4	2	27	-	143	23
			23	59	1	-	11	4	45			
1963	23	143	23	61	1	-	12	2	48	÷ 3	243	24
			24	74	1	-	16	4	55			
1962	24	219	24	57	1	-	10	5	43	÷ 7	331	25
			25	96	5	-	19	6	76			
1961	25	331	25	85	1	-	17	3	66	÷ 4	470	26
			26	107	3	1	26	6	77			
1960	26	565	26	129	3	1	27	7	97	÷ 11	772	27
			27	153	5	1	26	10	121			
1959	27	708	27	155	5	2	39	13	106	÷ 5	931	28
			28	171	9	1	48	9	122			
1958	28	1 075	28	181	4	1	51	8	125	÷ 11	1 311	29
			29	208	7	1	79	13	122			
1957	29	1 327	29	198	8	1	76	20	109	÷ 7	1 551	30
			30	224	15	2	100	15	122			
1956	30	1 732	30	223	7	3	82	12	133	÷ 5	2 024	31
			31	243	13	2	73	17	164			
1955	31	2 101	31	237	12	6	76	13	154	÷ 14	2 380	32
			32	261	15	6	108	23	139			
1954	32	2 324	32	237	13	2	92	18	138	÷ 10	2 575	33
			33	246	21	3	116	25	123			
1953	33	2 887	33	253	16	1	113	13	142	÷ 19	3 146	34
			34	287	12	2	141	20	136			
1952	34	3 061	34	246	16	8	120	27	107	÷ 17	3 257	35
			35	273	15	5	166	11	106			

<sup>1</sup> Herunder ikke medregnet 51 viede mænd med bopæl i udlandet.

<sup>2</sup> Herunder ikke medregnet 570 fraskilte mænd med bopæl i udlandet.

<sup>3</sup> Omfatter forsvundne og genfundne danske statsborgere og er desuden en afstemningspost.

TRANSLATION. - HEADING, married males, incl. separated; columns 4-11: movements in 1986; 1: year of birth; 2, 4 and 14: age; 3 and 13: number; 5-6: increase caused by; 5: marriage; 6: immigration; 7-10: decrease caused by; 7: death; 8: wife's death; 9: divorce; 10: emigration; 11: net increase; 12: correction.

**Tabel 93. Befolkningsregnskab 1987 for mænd fordelt efter ægteskabelig stilling, fødselsår**  
(fortsat) Population accounts 1987 for males analysed by marital status, year of birth and age (continued)

Fraskilte mænd												
Fødsels- år	1/1 1987		Bevægelse i 1987							1/1 1988		
	Alder	Antal	Alder	Tilgang på grund af		Afgang på grund af			Netto-tilgang	Korrektion <sup>3</sup>	Antal	Alder
				Skilsmisse <sup>1</sup>	Indvandring	Død	Vielse <sup>2</sup>	Udvandring				
1	2	3	4	5	6	7	8	9	10	11	12	13
1951	35	3 342	35 36	265 281	13 11	4 5	110 177	17 16	147 94	÷ 20	3 563	36
1950	36	3 679	36 37	263 308	15 20	11 10	132 153	17 23	118 142	÷ 15	3 924	37
1949	37	3 978	37 38	293 285	20 14	8 7	148 189	25 20	132 83	÷ 3	4 190	38
1948	38	4 437	38 39	261 274	22 21	11 8	154 179	34 19	84 89	÷ 5	4 605	39
1947	39	5 072	39 40	275 327	26 16	16 12	162 272	30 35	93 24	÷ 19	5 170	40
1946	40	5 525	40 41	278 329	21 21	15 18	167 215	35 29	82 88	÷ 14	5 681	41
1945	41	5 638	41 42	296 319	18 34	12 17	177 227	29 37	96 72	÷ 4	5 802	42
1944	42	5 403	42 43	275 264	13 11	18 28	149 201	29 17	92 29	÷ 9	5 515	43
1943	43	4 924	43 44	239 220	26 23	17 12	109 170	37 22	102 39	4	5 069	44
1942	44	4 814	44 45	243 244	17 19	14 21	117 146	18 25	111 71	÷ 19	4 977	45
1941	45	4 209	45 46	177 201	12 15	14 12	98 145	32 17	45 42	÷ 1	4 295	46
1940	46	4 049	46 47	152 152	16 11	13 14	108 112	19 19	28 18	-	4 095	47
1939	47	3 858	47 48	171 167	17 8	16 24	89 115	15 7	68 29	2	3 957	48
1938	48	3 817	48 49	157 140	10 12	17 18	78 100	10 13	62 21	÷ 6	3 894	49
1937	49	3 651	49 50	135 150	13 12	19 17	81 113	8 14	40 18	÷ 7	3 702	50
1936	50	3 285	50 51	98 127	6 13	25 25	52 90	7 9	20 16	4	3 325	51
1935	51	3 215	51 52	94 112	8 14	29 23	63 54	11 8	÷ 1 41	÷ 2	3 253	52
1934	52	3 116	52 53	95 81	4 7	20 24	52 64	8 12	19 ÷ 12	÷ 4	3 119	53
1933	53	2 933	53 54	81 99	3 3	21 29	52 58	3 13	8 2	÷ 4	2 939	54
1932	54	2 735	54 55	72 90	3 4	17 24	44 53	6 7	8 10	÷ 1	2 752	55

1, 2, 3 Se side 183.



## og alder

Fraskilte mænd												
Fødsels- år	1/1 1987		Bevægelse i 1987							1/1 1988		
	Alder	Antal	Alder	Tilgang på grund af		Afgang på grund af			Netto-tilgang	Korrektion <sup>3</sup>	Antal	Alder
				Skilsmisse <sup>1</sup>	Indvandring	Død	Vielse <sup>2</sup>	Udvandring				
1	2	3	4	5	6	7	8	9	10	11	12	13
1931	55	2 607	55 56	66 64	6 5	27 32	33 34	- 4	12 ÷ 1	-	2 618	56
1930	56	2 540	56 57	43 51	4 2	27 30	44 36	2 2	÷ 26 ÷ 15	5	2 504	57
1929	57	2 319	57 58	53 57	3 8	26 35	32 39	5 8	÷ 7 ÷ 17	÷ 4	2 291	58
1928	58	2 311	58 59	47 53	1 7	30 21	18 31	2 5	÷ 2 3	÷ 3	2 309	59
1927	59	2 180	59 60	44 41	1 -	26 26	35 25	2 3	÷ 18 ÷ 13	1	2 150	60
1926	60	2 113	60 61	36 40	3 3	46 40	10 14	6 2	÷ 23 ÷ 13	1	2 078	61
1925	61	2 030	61 62	29 41	2 1	38 33	8 15	6 2	÷ 21 ÷ 8	1	2 002	62
1924	62	1 995	62 63	28 34	- -	34 32	16 16	1 2	÷ 23 ÷ 16	-	1 956	63
1923	63	1 903	63 64	27 39	- 2	22 40	5 13	- -	- ÷ 12	2	1 893	64
1922	64	1 806	64 65	27 29	3 1	32 54	6 12	4 -	÷ 12 ÷ 36	÷ 3	1 755	65
1921	65	1 827	65 66	28 30	2 1	42 31	15 7	2 3	÷ 29 ÷ 10	3	1 791	66
1920	66	1 668	66 67	17 15	2 2	34 39	9 7	1 2	÷ 25 ÷ 31	1	1 613	67
1919	67	1 400	67 68	17 14	- 3	36 35	6 5	- 1	÷ 25 ÷ 24	2	1 353	68
1918	68	1 373	68 69	14 11	- 1	38 33	1 7	- 1	÷ 25 ÷ 29	1	1 320	69
1917	69	1 240	69 70	6 13	- 1	39 29	4 10	1 2	÷ 38 ÷ 27	1	1 176	70
1916	70	1 188	70 71	9 5	- 2	29 34	4 2	- -	÷ 24 ÷ 29	2	1 137	71
1915	71	1 047	71 72	8 7	- -	33 33	5 3	- -	÷ 30 ÷ 29	-	988	72
1914	72	1 073	72 73	6 7	- -	36 41	3 2	1 -	÷ 34 ÷ 36	1	1 004	73
1913	73	974	73 74	4 7	- -	36 35	3 -	- 1	÷ 35 ÷ 29	-	910	74
1912	74	924	74 75	6 7	- -	41 38	1 2	1 1	÷ 37 ÷ 34	÷ 1	852	75

1, 2, 3 Se side 183.

**Tabel 93. Befolkningsregnskab 1987 for mænd fordelt efter ægteskabelig stilling, fødselsår**  
(fortsat) Population accounts 1987 for males analysed by marital status, year of birth and age (continued)

Fraskilte mænd												
Fødsels- år	1/1 1987		Bevægelse i 1987							1/1 1988		
	Alder	Antal	Alder	Tilgang på grund af		Afgang på grund af			Netto-tilgang	Korrektion <sup>3</sup>	Antal	Alder
				Skilsmisse <sup>1</sup>	Indvandring	Død	Vielse <sup>2</sup>	Udvandring				
1	2	3	4	5	6	7	8	9	10	11	12	13
1911 .....	75	788	75 76	7 4	- -	32 33	2 2	- -	÷ 27 ÷ 31	1	731	76
1910 .....	76	722	76 77	3 3	- 1	30 34	- 2	- -	÷ 27 ÷ 32	1	664	77
1909 .....	77	625	77 78	2 2	- -	29 16	- 4	- -	÷ 27 ÷ 18	1	581	78
1908 .....	78	518	78 79	1 1	1 1	30 22	2 -	- -	÷ 30 ÷ 20	1	469	79
1907 .....	79	442	79 80	2 1	- -	17 20	4 1	- -	÷ 19 ÷ 20	1	404	80
1906 .....	80	365	80 81	1 1	- -	25 18	- -	- -	÷ 24 ÷ 17	1	325	81
1905 .....	81	299	81 82	- 1	- -	17 21	- -	- -	÷ 17 ÷ 20	÷ 1	261	82
1904 .....	82	252	82 83	1 -	- -	23 15	- -	- -	÷ 22 ÷ 15	-	215	83
1903 .....	83	191	83 84	- 1	- -	17 11	- -	- -	÷ 17 ÷ 10	-	164	84
1902 .....	84	171	84 85	- -	- -	11 9	2 -	- -	÷ 13 ÷ 9	-	149	85
1901 .....	85	125	85 86	- -	1 -	16 12	- -	- -	÷ 15 ÷ 12	-	98	86
1900 .....	86	87	86 87	- -	- -	9 10	- -	- -	÷ 9 ÷ 10	-	68	87
1899 .....	87	77	87 88	- 1	- -	7 11	- -	- -	÷ 7 ÷ 10	-	60	88
1898 .....	88	54	88 89	- -	- 1	9 4	- -	- -	÷ 9 ÷ 3	÷ 1	41	89
1897 .....	89	41	89 90	- -	- -	3 5	- -	- -	÷ 3 ÷ 5	1	34	90
1896 .....	90	36	90 91	- -	- -	7 5	- 1	- -	÷ 7 ÷ 6	÷ 1	22	91
1895 .....	91	26	91 92	- -	- -	3 4	- -	- -	÷ 3 ÷ 4	-	19	92
1894 .....	92	24	92 93	- -	- -	6 1	- -	- -	÷ 6 ÷ 1	-	17	93
1893 .....	93	13	93 94	- -	- -	3 2	- -	- -	÷ 3 ÷ 2	-	8	94
1892 .....	94	10	94 95	- -	- -	2 -	- -	- -	÷ 2 -	-	8	95

1, 2, 3 Se side 183.

## og alder

Fraskilte mænd												
Fødsels- år	1/1 1987		Bevægelse i 1987							1/1 1988		
	Alder	Antal	Alder	Tilgang på grund af		Afgang på grund af			Netto-tilgang	Korrektion <sup>3</sup>	Antal	Alder
				Skilsmisse <sup>1</sup>	Indvandring	Død	Vielse <sup>2</sup>	Udvandring				
1	2	3	4	5	6	7	8	9	10	11	12	13
1891 .....	95	3	95	-	-	-	-	-	-	-	2	96
			96	-	-	1	-	-	÷ 1	-		
1890 .....	96	2	96	-	-	-	-	-	-	-	2	97
			97	-	-	-	-	-	-	-		
1889 .....	97	3	97	-	-	1	-	-	÷ 1	-	2	98
			98	-	-	-	-	-	-	-		
1888 .....	98	2	98	-	-	1	-	-	÷ 1	-	1	99
			99	-	-	-	-	-	-	-		
1887 og før ... } dero. }	99 og } dero. }	4	99	-	-	-	-	-	-	-	3	100 og } dero. }
			100	-	-	1	-	-	÷ 1	-		
<b>I alt .....</b>		<b>137 662</b>		<b>13 811</b>	<b>853</b>	<b>2 630</b>	<b>7 205</b>	<b>1 133</b>	<b>3 696</b>	<b>÷ 224</b>	<b>141 134</b>	

1, 2, 3 Se side 183.

**Tabel 93. Befolkningsregnskab 1987 for mænd fordelt efter ægteskabelig stilling, fødselsår**  
(fortsat) Population accounts 1987 for males analysed by marital status, year of birth and age (continued)

<b>Mænd i alt</b>										
Fødsels- år	1/1 1987		Bevægelse i 1987					1/1 1988		
	Alder	Antal	Alder	Tilgang på grund af fødsel og indvandring	Afgang på grund af		Netto-tilgang	Korrektion <sup>1</sup>	Antal	Alder
					Død	Udvandring				
1	2	3	4	5	6	7	8	9	10	11
1987	•	-	0	29 363 <sup>3</sup>	249	98	29 016	÷ 3	29 013	0
1986	0	28 447	0	233	41	112	80	6	28 584	1
1985	1	27 615	1	155	12	72	71	12	27 743	2
1984	2	26 730	2	145	7	69	69	• -	26 836	3
1983	3	26 180	3	114	3	81	30	12	26 247	4
1982	4	27 268	4	127	4	76	47	÷ 4	27 343	5
1981	5	27 218	5	129	2	83	44	12	27 323	6
1980	6	29 376	6	111	4	74	33	÷ 10	29 455	7
1979	7	30 463	7	108	-	73	35	÷ 2	30 541	8
1978	8	31 929	8	107	2	60	45	6	32 014	9
1977	9	31 821	9	93	3	61	29	2	31 904	10
1976	10	33 744	10	94	5	57	32	÷ 6	33 836	11
1975	11	36 676	11	90	4	51	35	÷ 3	36 756	12
1974	12	36 356	12	92	3	50	39	÷ 3	36 439	13
1973	13	36 569	13	106	6	45	55	1	36 667	14
1972	14	38 323	14	102	8	43	51	÷ 4	38 434	15
1971	15	38 613	15	103	9	43	51	2	38 703	16
1970	16	36 485	16	118	12	52	54	1	36 597	17
1969	17	36 953	17	171	15	93	63	9	37 092	18
1968	18	38 582	18	207	19	162	26	5	38 651	19
			19	307	18	251	38			

<sup>1</sup> Omfatter forsvundne og genfundne danske statsborgere og er desuden en afstemningspost.

<sup>2</sup> Heri: 29 079 levendefødte drenge.

og alder

Mænd i alt										
Fødsels- år	1/1 1987		Bevægelse i 1987					1/1 1988		
	Alder	Antal	Alder	Tilgang på grund af fødsel og indvandring	Afgang på grund af		Netto-tilgang	Korrektion <sup>1</sup>	Antal	Alder
					Død	Udvandring				
1	2	3	4	5	6	7	8	9	10	11
1967	19	41 772	19 20	282 374	26 30	228 290	28 54	28	41 882	20
1966	20	45 335	20 21	383 440	18 33	334 472	31 ÷ 65	28	45 329	21
1965	21	43 932	21 22	461 462	32 25	360 394	69 43	÷ 19	44 025	22
1964	22	43 136	22 23	422 505	12 15	400 408	10 82	19	43 247	23
1963	23	42 389	23 24	446 431	32 28	410 362	4 41	14	42 448	24
1962	24	40 045	24 25	391 417	19 14	336 370	36 33	÷ 1	40 113	25
1961	25	39 236	25 26	355 366	22 20	331 310	2 36	÷ 12	39 262	26
1960	26	39 141	26 27	302 314	20 22	296 298	÷ 14 ÷ 6	÷ 7	39 114	27
1959	27	37 842	27 28	292 332	20 25	279 269	÷ 7 38	÷ 9	37 864	28
1958	28	38 208	28 29	287 223	26 37	265 233	÷ 4 ÷ 47	25	38 182	29
1957	29	38 265	29 30	249 262	21 26	260 246	÷ 32 ÷ 10	2	38 225	30
1956	30	38 541	30 31	228 203	14 28	221 226	÷ 7 ÷ 51	÷ 3	38 480	31
1955	31	38 338	31 32	198 224	40 40	202 211	÷ 44 ÷ 27	4	38 271	32
1954	32	37 641	32 33	197 187	33 27	177 164	÷ 13 ÷ 4	÷ 24	37 600	33
1953	33	38 604	33 34	175 186	35 37	150 177	÷ 10 ÷ 28	2	38 568	34
1952	34	37 855	34 35	152 172	37 40	168 162	÷ 53 ÷ 30	÷ 6	37 766	35
1951	35	37 505	35 36	149 139	28 31	140 140	÷ 19 ÷ 32	÷ 2	37 452	36
1950	36	38 335	36 37	138 165	38 45	136 148	÷ 36 ÷ 28	÷ 1	38 270	37
1949	37	38 409	37 38	150 128	31 25	161 170	÷ 42 ÷ 67	19	38 319	38
1948	38	40 737	38 39	149 150	50 40	143 127	÷ 44 ÷ 17	÷ 11	40 665	39

<sup>1</sup> Se side 188.

TRANSLATION. - HEADING, males, total; columns 4-8: movements in 1986; 1: year of birth; 2, 4 and 11: age; 3 and 10: number; 5: increase caused by birth and immigration; 6-7: decrease caused by; 6: death; 7: emigration; 8: net increase; 9: correction.

**Tabel 93. Befolkningsregnskab 1987 for mænd fordelt efter ægteskabelig stilling, fødselsår**  
(fortsat) Population accounts 1987 for males analysed by marital status, year of birth and age (continued)

Mænd i alt										
Fødsels- år	1/1 1987		Bevægelse i 1987					1/1 1988		
	Alder	Antal	Alder	Tilgang på grund af fødsel og indvandring	Afgang på grund af		Netto-tilgang	Korrektion <sup>1</sup>	Antal	Alder
					Død	Udvandring				
1	2	3	4	5	6	7	8	9	10	11
1947	39	43 496	39 40	136 118	50 68	135 139	÷ 49 ÷ 89	÷ 8	43 350	40
1946	40	45 386	40 41	133 120	52 54	141 122	÷ 60 ÷ 56	3	45 273	41
1945	41	44 230	41 42	94 145	50 72	120 132	÷ 76 ÷ 59	8	44 103	42
1944	42	42 095	42 43	117 102	59 91	111 118	÷ 53 ÷ 107	3	41 938	43
1943	43	38 504	43 44	112 105	49 60	121 105	÷ 58 ÷ 60	÷ 6	38 380	44
1942	44	36 432	44 45	86 85	65 64	83 103	÷ 62 ÷ 82	÷ 3	36 285	45
1941	45	32 480	45 46	70 66	64 60	99 81	÷ 93 ÷ 75	2	32 314	46
1940	46	31 484	46 47	58 58	53 58	58 59	÷ 53 ÷ 59	÷ 8	31 364	47
1939	47	30 438	47 48	67 62	57 92	57 49	÷ 47 ÷ 79	6	30 318	48
1938	48	29 968	48 49	53 48	71 83	49 63	÷ 67 ÷ 98	÷ 5	29 798	49
1937	49	28 900	49 50	64 58	85 77	52 56	÷ 73 ÷ 75	÷ 2	28 750	50
1936	50	28 043	50 51	30 44	106 84	44 34	÷ 120 ÷ 74	2	27 851	51
1935	51	27 141	51 52	42 39	104 108	47 38	÷ 109 ÷ 107	÷ 8	26 917	52
1934	52	26 655	52 53	35 40	83 116	40 43	÷ 88 ÷ 119	÷ 7	26 441	53
1933	53	25 819	53 54	26 28	124 142	26 34	÷ 124 ÷ 148	1	25 548	54
1932	54	25 487	54 55	26 23	128 131	30 32	÷ 132 ÷ 140	-	25 215	55
1931	55	25 391	55 56	21 25	157 141	22 26	÷ 158 ÷ 142	3	25 094	56
1930	56	25 417	56 57	23 25	140 183	27 29	÷ 144 ÷ 187	÷ 1	25 085	57
1929	57	24 635	57 58	31 27	173 181	22 30	÷ 164 ÷ 184	÷ 4	24 283	58
1928	58	25 488	58 59	16 24	179 200	18 26	÷ 181 ÷ 202	÷ 11	25 094	59
1927	59	24 789	59 60	23 26	191 225	18 22	÷ 186 ÷ 221	1	24 383	60

<sup>1</sup> Se side 188.

## og alder

Mænd i alt										
Fødsels- år	1/1 1987		Bevægelse i 1987					1/1 1988		
	Alder	Antal	Alder	Tilgang på grund af fødsel og indvandring	Afgang på grund af		Netto-tilgang	Korrektion <sup>1</sup>	Antal	Alder
					Død	Udvandring				
1	2	3	4	5	6	7	8	9	10	11
1926	60	25 021	60	13	241	17	÷ 245	7	24 537	61
			61	15	241	20	÷ 246			
1925	61	24 792	61	11	215	18	÷ 222	÷ 2	24 315	62
			62	18	247	24	÷ 253			
1924	62	25 117	62	11	276	16	÷ 281	÷ 3	24 543	63
			63	14	294	10	÷ 290			
1923	63	24 603	63	9	299	8	÷ 298	-	23 999	64
			64	16	313	9	÷ 306			
1922	64	23 761	64	19	281	12	÷ 274	5	23 139	65
			65	19	357	15	÷ 353			
1921	65	24 536	65	17	322	10	÷ 315	÷ 1	23 887	66
			66	13	333	13	÷ 333			
1920	66	24 872	66	12	350	9	÷ 347	÷ 3	24 084	67
			67	9	424	23	÷ 438			
1919	67	21 129	67	9	330	13	÷ 334	÷ 1	20 453	68
			68	9	341	9	÷ 341			
1918	68	21 307	68	8	356	5	÷ 353	÷ 1	20 544	69
			69	5	409	5	÷ 409			
1917	69	19 834	69	10	367	3	÷ 360	2	19 065	70
			70	6	413	4	÷ 411			
1916	70	19 296	70	7	374	13	÷ 380	1	18 494	71
			71	7	424	6	÷ 423			
1915	71	18 426	71	9	405	2	÷ 398	1	17 550	72
			72	2	480	1	÷ 479			
1914	72	18 339	72	4	453	2	÷ 451	-	17 419	73
			73	4	467	6	÷ 469			
1913	73	17 652	73	6	420	6	÷ 420	1	16 730	74
			74	6	504	5	÷ 503			
1912	74	16 999	74	5	525	3	÷ 523	÷ 1	15 970	75
			75	5	508	2	÷ 505			
1911	75	15 562	75	6	491	1	÷ 486	-	14 549	76
			76	6	533	-	÷ 527			
1910	76	14 524	76	2	502	4	÷ 504	1	13 506	77
			77	2	513	4	÷ 515			
1909	77	13 496	77	3	509	2	÷ 508	÷ 2	12 483	78
			78	2	503	2	÷ 503			
1908	78	11 825	78	2	510	-	÷ 508	1	10 846	79
			79	4	476	-	÷ 472			
1907	79	10 426	79	4	482	1	÷ 479	3	9 469	80
			80	1	481	1	÷ 481			
1906	80	9 201	80	2	472	-	÷ 470	÷ 1	8 272	81
			81	-	457	1	÷ 458			

<sup>1</sup> Se side 188.

Tabel 93. **Befolkningsregnskab 1987 for mænd fordelt efter ægteskabelig stilling, fødselsår og alder**

(fortsat)

Population accounts 1987 for males analysed by marital status, year of birth and age (continued)

Mænd i alt										
Fødsels- år	1/1 1987		Bevægelse i 1987					1/1 1988		
	Alder	Antal	Alder	Tilgang på grund af fødsel og indvandring	Afgang på grund af		Netto-tilgang	Korrektion <sup>1</sup>	Antal	Alder
					Død	Udvandring				
1	2	3	4	5	6	7	8	9	10	11
1905 .....	81	8 205	81 82	3 1	422 442	1 2	÷ 420 ÷ 443	-	7 342	82
1904 .....	82	7 169	82 83	- 1	463 434	- -	÷ 463 ÷ 433	1	6 274	83
1903 .....	83	6 157	83 84	- 1	393 372	- 1	÷ 393 ÷ 372	-	5 392	84
1902 .....	84	5 386	84 85	- 2	396 351	- -	÷ 396 ÷ 349	1	4 642	85
1901 .....	85	4 467	85 86	1 2	305 311	- 1	÷ 304 ÷ 310	÷ 1	3 852	86
1900 .....	86	3 743	86 87	1 -	300 274	- -	÷ 299 ÷ 274	÷ 1	3 169	87
1899 .....	87	3 003	87 88	1 -	273 270	- -	÷ 272 ÷ 270	-	2 461	88
1898 .....	88	2 517	88 89	- 2	241 208	2 -	÷ 243 ÷ 206	÷ 1	2 067	89
1897 .....	89	1 994	89 90	- -	234 166	- -	÷ 234 ÷ 166	-	1 594	90
1896 .....	90	1 605	90 91	1 -	178 161	1 -	÷ 178 ÷ 161	1	1 267	91
1895 .....	91	1 240	91 92	- -	142 151	- -	÷ 142 ÷ 151	1	948	92
1894 .....	92	950	92 93	- -	141 104	- -	÷ 141 ÷ 104	-	705	93
1893 .....	93	665	93 94	- -	95 77	- -	÷ 95 ÷ 77	-	493	94
1892 .....	94	450	94 95	- -	55 58	- -	÷ 55 ÷ 58	-	337	95
1891 .....	95	336	95 96	- -	55 68	- -	÷ 55 ÷ 68	-	213	96
1890 .....	96	192	96 97	- -	27 35	- -	÷ 27 ÷ 35	-	130	97
1889 .....	97	143	97 98	- -	26 22	- -	÷ 26 ÷ 22	-	95	98
1888 .....	98	87	98 99	- -	21 13	- -	÷ 21 ÷ 13	-	53	99
1887 og før ..	99 og dero. }	101		-	37	-	÷ 37	-	64	100 og dero.
<b>I alt .....</b>		<b>2 526 020</b>		<b>48 383</b>	<b>30 222</b>	<b>16 238</b>	<b>1 923</b>	<b>53</b>	<b>2 527 996</b>	

<sup>1</sup> Se side 188.



**Tabel 94. Befolkningsregnskab 1987 for kvinder fordelt efter ægteskabelig stilling, fødselsår og alder**

Population accounts 1987 for females analysed by marital status, year of birth and age

Ugifte kvinder											
Fødsels- år	1/1 1987		Bevægelse i 1987						1/1 1988		
	Alder	Antal	Alder	Tilgang på grund af fødsel og indvandring	Afgang på grund af			Netto-tilgang	Korrektion <sup>2</sup>	Antal	Alder
					Død	Vielse <sup>1</sup>	Udvandring				
1	2	3	4	5	6	7	8	9	10	11	12
1987	•	•	0	27 410 <sup>3</sup>	145	-	84	27 181	÷4	27 177	0
1986	0	26 938	0	233	32	-	99	102	19	27 120	1
1985	1	26 591	1	130	12	-	100	18	5	26 656	2
1984	2	25 576	2	143	10	-	83	50	÷ 3	25 643	3
1983	3	25 184	3	123	2	-	78	43	÷ 2	25 265	4
1982	4	25 969	4	112	5	-	64	43	1	26 064	5
1981	5	26 261	5	115	1	-	60	54	5	26 365	6
1980	6	28 288	6	131	1	-	82	48	6	28 350	7
1979	7	29 185	7	96	2	-	61	33	1	29 264	8
1978	8	30 444	8	93	4	-	65	24	8	30 510	9
1977	9	30 430	9	87	1	-	52	34	÷ 6	30 491	10
1976	10	31 923	10	85	-	-	60	25	÷ 2	31 959	11
1975	11	35 525	11	93	4	-	57	32	÷ 3	35 600	12
1974	12	34 936	12	89	2	-	55	32	÷ 2	35 000	13
1973	13	35 057	13	81	3	-	44	34	2	35 119	14
1972	14	36 931	14	79	4	1	45	29	÷ 1	37 005	15
1971	15	36 474	15	104	3	4	42	55	4	36 627	16
1970	16	34 819	16	127	8	11	103	5	4	34 774	17
1969	17	34 625	17	248	6	29	182	31	÷ 35	34 537	18
			18	328	4	139	269	÷ 84			

<sup>1</sup> Herunder ikke medregnet 565 viede kvinder med bopæl i udlandet.

<sup>2</sup> Omfatter forsvundne og genfundne danske statsborgere og er desuden en afstemningspost.

<sup>3</sup> Heri: 27 142 levendefødte piger.

TRANSLATION. - HEADING, single females; columns 4-9: movements in 1986; 1: year of birth; 2, 4 and 12: age; 3 and 11: number, 5: increase caused by birth and immigration; 6-8: decrease caused by: 6: death; 7: marriage; 8: emigration; 9: net increase; 10: correction.

**Tabel 94. Befolkningsregnskab 1987 for kvinder fordelt efter ægteskabelig stilling, fødselsår**  
(fortsat) Population accounts 1987 for females analysed by marital status, year of birth and age (continued)

Ugifte kvinder											
Fødsels- år	1/1 1987		Bevægelse i 1987						1/1 1988		
	Alder	Antal	Alder	Tilgang på grund af fødsel og indvandring	Afgang på grund af			Netto-tilgang	Korrektion <sup>2</sup>	Antal	Alder
					Død	Vielse <sup>1</sup>	Udvandring				
1	2	3	4	5	6	7	8	9	10	11	12
1968	18	35 895	18 19	247 309	6 3	133 198	346 532	÷ 238 ÷ 424	30	35 263	19
1967	19	38 678	19 20	492 433	4 9	257 389	453 425	÷ 222 ÷ 390	÷ 24	38 042	20
1966	20	40 952	20 21	548 454	5 5	493 633	474 394	÷ 424 ÷ 578	÷ 17	39 933	21
1965	21	38 370	21 22	309 284	6 2	650 891	363 285	÷ 710 ÷ 894	÷ 31	36 735	22
1964	22	35 302	22 23	246 213	6 11	923 1 088	283 258	÷ 966 ÷ 1 144	÷ 27	33 165	23
1963	23	32 449	23 24	203 179	9 6	1 016 1 242	204 230	÷ 1 026 ÷ 1 299	÷ 39	30 085	24
1962	24	27 932	24 25	144 159	5 4	1 066 1 311	164 203	÷ 1 091 ÷ 1 359	÷ 16	25 466	25
1961	25	24 580	25 26	125 146	6 1	1 017 1 061	192 162	÷ 1 090 ÷ 1 078	÷ 35	22 377	26
1960	26	21 660	26 27	100 85	7 4	910 973	138 111	÷ 955 ÷ 1 003	÷ 21	19 681	27
1959	27	18 251	27 28	95 84	3 7	751 868	117 97	÷ 776 ÷ 888	÷ 8	16 579	28
1958	28	16 103	28 29	77 79	7 6	583 737	106 74	÷ 619 ÷ 738	÷ 2	14 744	29
1957	29	13 875	29 30	85 68	7 7	686 656	75 67	÷ 683 ÷ 662	÷ 26	12 504	30
1956	30	11 977	30 31	59 50	2 5	344 427	58 58	÷ 345 ÷ 440	÷ 2	11 190	31
1955	31	10 608	31 32	59 38	4 2	295 357	52 46	÷ 292 ÷ 367	÷ 16	9 933	32
1954	32	9 205	32 33	47 25	3 7	271 283	31 41	÷ 258 ÷ 306	÷ 12	8 629	33
1953	33	8 217	33 34	35 30	4 2	204 231	36 32	÷ 209 ÷ 235	÷ 7	7 766	34
1952	34	7 030	34 35	25 22	5 4	159 185	23 27	÷ 162 ÷ 194	÷ 7	6 667	35
1951	35	5 739	35 36	17 18	2 2	120 115	12 15	÷ 117 ÷ 114	÷ 6	5 502	36
1950	36	5 172	36 37	20 16	4 3	90 94	18 18	÷ 92 ÷ 99	÷ 1	4 980	37
1949	37	4 240	37 38	9 12	2 3	52 76	12 9	÷ 57 ÷ 76	÷ 3	4 104	38
1948	38	3 852	38 39	7 9	2 3	48 50	14 12	÷ 57 ÷ 56	÷ 4	3 735	39

1, 2 Se side 193.

## og alder

Ugifte kvinder											
Fødsels- år	1/1 1987		Bevægelse i 1987						1/1 1988		
	Alder	Antal	Alder	Tilgang på grund af fødsel og indvandring	Afgang på grund af			Netto-tilgang	Korrektion <sup>2</sup>	Antal	Alder
					Død	Vielse <sup>1</sup>	Udvandring				
1	2	3	4	5	6	7	8	9	10	11	12
1947	39	3 502	39 40	9 12	2 5	44 55	7 8	÷ 44 ÷ 56	÷ 4	3 398	40
1946	40	3 213	40 41	7 8	1 3	22 32	10 12	÷ 26 ÷ 39	÷ 6	3 142	41
1945	41	2 874	41 42	3 8	6 3	33 26	10 8	÷ 46 ÷ 29	÷ 4	2 795	42
1944	42	2 460	42 43	4 11	4 4	18 14	4 3	÷ 22 ÷ 10	÷ 3	2 425	43
1943	43	2 189	43 44	7 7	4 7	16 12	8 4	÷ 21 ÷ 16	-	2 152	44
1942	44	1 909	44 45	6 10	5 5	9 19	5 3	÷ 13 ÷ 17	÷ 4	1 875	45
1941	45	1 603	45 46	6 4	4 2	7 9	2 5	÷ 7 ÷ 12	÷ 1	1 583	46
1940	46	1 494	46 47	6 3	4 6	8 5	2 4	÷ 8 ÷ 12	-	1 474	47
1939	47	1 405	47 48	5 1	2 7	11 9	2 -	÷ 10 ÷ 15	÷ 1	1 379	48
1938	48	1 386	48 49	1 4	2 5	4 5	1 -	÷ 6 ÷ 6	-	1 374	49
1937	49	1 311	49 50	2 3	5 -	8 10	2 1	÷ 13 ÷ 8	1	1 291	50
1936	50	1 328	50 51	4 1	2 3	2 5	3 2	÷ 3 ÷ 9	-	1 316	51
1935	51	1 319	51 52	- 1	1 4	4 7	1 -	÷ 6 ÷ 10	-	1 303	52
1934	52	1 307	52 53	3 -	5 6	4 4	2 1	÷ 8 ÷ 11	÷ 3	1 285	53
1933	53	1 288	53 54	1 3	5 11	5 6	- 2	÷ 9 ÷ 16	1	1 264	54
1932	54	1 325	54 55	- 2	7 3	- 4	1 1	÷ 8 ÷ 6	1	1 312	55
1931	55	1 312	55 56	- -	7 7	2 -	- -	÷ 9 ÷ 7	-	1 296	56
1930	56	1 356	56 57	3 1	9 7	- 4	2 3	÷ 8 ÷ 13	÷ 2	1 333	57
1929	57	1 410	57 58	3 2	12 7	1 4	2 -	÷ 12 ÷ 9	÷ 1	1 388	58
1928	58	1 438	58 59	1 1	9 9	2 -	1 -	÷ 11 ÷ 8	÷ 1	1 418	59
1927	59	1 507	59 60	- 1	14 9	1 3	- 1	÷ 15 ÷ 12	÷ 1	1 479	60

1, 2 Se side 193.

**Tabel 94. Befolkningsregnskab 1987 for kvinder fordelt efter ægteskabelig stilling, fødselsår**  
(fortsat) Population accounts 1987 for females analysed by marital status, year of birth and age (continued)

Ugifte kvinder											
Fødsels- år	1/1 1987		Bevægelse i 1987						1/1 1988		
	Alder	Antal	Alder	Tilgang på grund af fødsel og indvandring	Afgang på grund af			Netto-tilgang	Korrektion <sup>2</sup>	Antal	Alder
					Død	Vielse <sup>1</sup>	Udvandring				
1	2	3	4	5	6	7	8	9	10	11	12
1926 .....	60	1 541	60 61	4 1	6 14	4 5	1 1	÷ 7 ÷ 19	-	1 515	61
1925 .....	61	1 551	61 62	- 3	11 8	- 4	- -	÷ 11 ÷ 9	-	1 531	62
1924 .....	62	1 641	62 63	2 1	13 17	1 3	2 1	÷ 14 ÷ 20	÷ 1	1 606	63
1923 .....	63	1 740	63 64	2 -	12 13	1 1	1 -	÷ 12 ÷ 14	-	1 714	64
1922 .....	64	1 604	64 65	1 1	12 9	- 3	- -	÷ 11 ÷ 11	÷ 1	1 581	65
1921 .....	65	1 751	65 66	1 2	19 12	2 1	- 1	÷ 20 ÷ 12	-	1 719	66
1920 .....	66	1 812	66 67	- 3	12 14	1 1	1 -	÷ 14 ÷ 12	-	1 786	67
1919 .....	67	1 591	67 68	- -	17 22	1 1	- -	÷ 18 ÷ 23	-	1 550	68
1918 .....	68	1 706	68 69	3 1	21 13	2 1	- -	÷ 20 ÷ 13	÷ 1	1 672	69
1917 .....	69	1 673	69 70	- 1	23 19	- -	- -	÷ 23 ÷ 18	÷ 1	1 631	70
1916 .....	70	1 650	70 71	- 1	22 25	- -	- -	÷ 22 ÷ 24	-	1 604	71
1915 .....	71	1 660	71 72	1 -	19 24	- 1	- 2	÷ 18 ÷ 27	1	1 616	72
1914 .....	72	1 809	72 73	- 2	23 38	- 1	- -	÷ 23 ÷ 37	÷ 1	1 748	73
1913 .....	73	1 837	73 74	- 1	19 38	1 -	- -	÷ 20 ÷ 37	-	1 780	74
1912 .....	74	1 933	74 75	1 -	30 35	- -	- -	÷ 29 ÷ 35	-	1 869	75
1911 .....	75	1 913	75 76	- -	46 41	- -	- -	÷ 46 ÷ 41	÷ 1	1 825	76
1910 .....	76	1 955	76 77	2 2	34 31	- -	- 1	÷ 32 ÷ 30	-	1 893	77
1909 .....	77	1 968	77 78	1 -	44 65	- 1	- -	÷ 43 ÷ 66	-	1 859	78
1908 .....	78	1 953	78 79	- -	46 57	- -	- -	÷ 46 ÷ 57	-	1 850	79
1907 .....	79	1 831	79 80	1 -	51 62	- -	- 2	÷ 50 ÷ 64	-	1 717	80
1906 .....	80	1 824	80 81	- -	65 55	- -	- -	÷ 65 ÷ 55	-	1 704	81

1, 2 Se side 193.

og alder

Ugifte kvinder											
Fødsels- år	1/1 1987		Bevægelse i 1987						1/1 1988		
	Alder	Antal	Alder	Tilgang på grund af fødsel og indvandring	Afgang på grund af			Netto-tilgang	Korrektion <sup>2</sup>	Antal	Alder
					Død	Vielse <sup>1</sup>	Udvan- dring				
1	2	3	4	5	6	7	8	9	10	11	12
1905 .....	81	1 815	81	1	59	1	1	÷ 60	-	1 684	82
			82	-	70	1	-	÷ 71			
1904 .....	82	1 601	82	-	58	1	-	÷ 59	÷ 1	1 482	83
			83	-	59	-	-	÷ 59			
1903 .....	83	1 541	83	-	78	-	-	÷ 78	-	1 387	84
			84	-	76	-	-	÷ 76			
1902 .....	84	1 340	84	-	68	-	1	÷ 69	-	1 217	85
			85	-	54	-	-	÷ 54			
1901 .....	85	1 282	85	-	74	-	-	÷ 74	÷ 1	1 150	86
			86	-	57	-	-	÷ 57			
1900 .....	86	1 079	86	-	71	1	-	÷ 72	÷ 1	942	87
			87	-	64	-	-	÷ 64			
1899 .....	87	923	87	-	73	-	1	÷ 74	÷ 1	796	88
			88	-	52	-	-	÷ 52			
1898 .....	88	801	88	-	62	1	-	÷ 63	-	686	89
			89	-	52	-	-	÷ 52			
1897 .....	89	669	89	-	60	-	-	÷ 60	-	557	90
			90	-	52	-	-	÷ 52			
1896 .....	90	575	90	-	57	-	-	÷ 57	-	469	91
			91	-	49	-	-	÷ 49			
1895 .....	91	431	91	-	44	-	-	÷ 44	1	349	92
			92	-	39	-	-	÷ 39			
1894 .....	92	343	92	-	33	-	-	÷ 33	1	270	93
			93	-	41	-	-	÷ 41			
1893 .....	93	274	93	-	45	-	-	÷ 45	-	204	94
			94	-	25	-	-	÷ 25			
1892 .....	94	176	94	-	29	-	-	÷ 29	-	129	95
			95	-	18	-	-	÷ 18			
1891 .....	95	122	95	-	12	-	-	÷ 12	-	94	96
			96	-	16	-	-	÷ 16			
1890 .....	96	91	96	-	18	-	-	÷ 18	-	62	97
			97	-	11	-	-	÷ 11			
1889 .....	97	46	97	-	8	-	-	÷ 8	-	28	98
			98	-	10	-	-	÷ 10			
1888 .....	98	46	98	-	9	-	-	÷ 9	-	31	99
			99	-	6	-	-	÷ 6			
1887 og før ..	99 og dero. } dero. }	55		-	18	-	-	÷ 18	-	37	100 og dero.
<b>I alt .....</b>		<b>1 052 332</b>		<b>37 739</b>	<b>3 509</b>	<b>22 641</b>	<b>9 377</b>	<b>2 212</b>	<b>÷ 312</b>	<b>1 054 232</b>	

<sup>1, 2</sup> Se side 193.

**Tabel 94. Befolkningsregnskab 1987 for kvinder fordelt efter ægteskabelig stilling, fødselsår**  
(fortsat) Population accounts 1987 for females analysed by marital status, year of birth and age (continued)

Gifte og separerede kvinder													
Fødsels- år	1/1 1987		Bevægelse i 1987							1/1 1988			
	Alder	Antal	Alder	Tilgang på grund af		Afgang på grund af				Netto-tilgang	Korrektion <sup>3</sup>	Antal	Alder
				Vielse <sup>1</sup>	Indvandring	Død	Mandens død	Skilsmisse <sup>2</sup>	Udvandring				
1	2	3	4	5	6	7	8	9	10	11	12	13	14
1973	13	-	13	-	-	-	-	-	-	-	÷ 1	-	14
			14	-	1	-	-	-	-	-			
1972	14	1	14	1	2	-	-	-	-	3	÷ 2	24	15
			15	4	18	-	-	-	-	22			
1971	15	22	15	4	8	-	-	-	-	12	÷ 3	72	16
			16	11	31	-	-	-	1	41			
1970	16	70	16	11	16	-	-	-	1	26	20	194	17
			17	34	45	-	-	-	1	78			
1969	17	175	17	29	26	-	-	-	-	55	32	439	18
			18	139	52	-	-	5	9	177			
1968	18	443	18	133	58	-	-	5	8	178	41	911	19
			19	201	71	-	-	14	9	249			
1967	19	832	19	258	52	-	-	18	10	282	53	1 573	20
			20	391	73	1	1	36	20	406			
1966	20	1 686	20	497	82	-	2	31	18	528	49	2 887	21
			21	643	75	-	1	62	31	624			
1965	21	3 040	21	661	96	-	1	62	39	655	36	4 619	22
			22	910	100	2	4	75	41	888			
1964	22	4 822	22	941	95	-	-	89	32	915	25	6 794	23
			23	1 111	99	2	4	124	48	1 032			
1963	23	7 134	23	1 041	97	-	4	124	59	951	38	9 307	24
			24	1 300	118	2	9	169	54	1 184			
1962	24	9 252	24	1 114	98	2	7	162	58	983	21	11 474	25
			25	1 373	128	-	6	209	68	1 218			
1961	25	11 674	25	1 078	116	4	5	186	80	919	37	13 579	26
			26	1 141	143	3	8	230	94	949			
1960	26	14 095	26	995	113	2	9	221	76	800	25	15 781	27
			27	1 080	132	3	5	246	97	861			
1959	27	15 969	27	848	114	4	6	252	72	628	20	17 390	28
			28	1 003	117	1	9	270	67	773			
1958	28	17 930	28	674	115	4	8	236	76	465	10	19 036	29
			29	869	112	2	9	256	83	631			
1957	29	19 753	29	825	104	3	7	254	75	590	26	20 908	30
			30	812	126	5	17	288	89	539			
1956	30	21 809	30	465	119	2	11	274	75	222	4	22 339	31
			31	577	113	3	16	277	90	304			
1955	31	22 487	31	415	110	3	13	232	76	201	12	22 973	32
			32	537	102	7	11	272	76	273			

<sup>1</sup> Herunder ikke medregnet 571 viede kvinder med bopæl i udlandet.

<sup>2</sup> Herunder ikke medregnet 236 fraskilte kvinder med bopæl i udlandet.

<sup>3</sup> Omfatter forsvundne og genfundne danske statsborgere og er desuden en afstemningspost.

## og alder

## Gifte og separerede kvinder

Fødsels- år	1/1 1987		Bevægelse i 1987								1/1 1988		
	Alder	Antal	Alder	Tilgang på grund af		Afgang på grund af				Netto- tilgang	Korrek- tion <sup>3</sup>	Antal	Alder
				Vielse <sup>1</sup>	Indvan- dring	Død	Mandens død	Skils- misse <sup>2</sup>	Udvan- dring				
1	2	3	4	5	6	7	8	9	10	11	12	13	14
1954	32	23 412	32 33	398 440	96 125	14 8	12 11	257 287	76 76	135 183	15	23 745	33
1953	33	24 637	33 34	371 387	100 98	7 3	12 22	273 301	65 86	114 73	16	24 840	34
1952	34	25 170	34 35	309 367	107 92	11 11	16 20	261 251	62 81	66 96	19	25 351	35
1951	35	25 525	35 36	273 297	89 86	10 8	21 18	264 291	53 64	14 2	-	25 541	36
1950	36	27 290	36 37	247 298	91 78	9 12	28 30	305 339	52 66	÷ 56 ÷ 71	13	27 176	37
1949	37	27 779	37 38	193 269	74 79	10 20	22 22	273 272	49 59	÷ 87 ÷ 25	÷ 9	27 658	38
1948	38	29 633	38 39	189 227	65 59	16 16	24 27	261 260	51 56	÷ 98 ÷ 73	-	29 462	39
1947	39	31 899	39 40	195 298	66 70	15 22	35 45	271 321	59 50	÷ 119 ÷ 70	4	31 714	40
1946	40	33 060	40 41	193 229	56 80	8 29	44 44	294 263	46 51	÷ 143 ÷ 78	20	32 859	41
1945	41	32 311	41 42	168 229	46 51	19 14	31 48	280 290	34 50	÷ 150 ÷ 122	14	32 053	42
1944	42	31 110	42 43	157 193	56 55	31 26	37 43	249 232	46 47	÷ 150 ÷ 100	÷ 4	30 856	43
1943	43	28 995	43 44	141 168	46 57	25 18	67 53	176 213	50 42	÷ 131 ÷ 101	÷ 6	28 757	44
1942	44	27 343	44 45	118 171	42 42	28 31	59 53	196 198	35 26	÷ 158 ÷ 95	2	27 092	45
1941	45	24 608	45 46	108 121	38 40	19 18	60 48	149 152	41 36	÷ 123 ÷ 93	÷ 2	24 390	46
1940	46	24 008	46 47	100 131	35 32	39 32	59 67	149 158	30 30	÷ 142 ÷ 124	2	23 744	47
1939	47	22 920	47 48	77 94	22 31	29 32	57 64	137 145	23 22	÷ 147 ÷ 138	÷ 4	22 631	48
1938	48	23 021	48 49	65 99	20 34	43 41	73 86	105 119	17 30	÷ 153 ÷ 143	1	22 726	49
1937	49	22 711	49 50	95 95	15 16	41 33	90 80	95 92	24 18	÷ 140 ÷ 112	5	22 464	50
1936	50	21 817	50 51	49 67	11 29	37 43	99 83	81 75	18 19	÷ 175 ÷ 124	÷ 2	21 516	51

1, 2, 3 Se side 198.

TRANSLATION. - HEADING, married females, incl. separated; columns 4-11: movements in 1986; 1: year of birth; 2, 4 and 14: age; 3 and 13: number; 5-6: increase caused by; 5: marriage; 6: immigration; 7-10: decrease caused by; 7: death; 8: husband's death; 9: divorce; 10: emigration; 11: net increase; 12: correction.

**Tabel 94. Befolkningsregnskab 1987 for kvinder fordelt efter ægteskabelig stilling, fødselsår**  
(fortsat) Population accounts 1987 for females analysed by marital status, year of birth and age (continued)

Gifte og separerede kvinder													
Fødsels- år	1/1 1987		Bevægelse i 1987								1/1 1988		
	Alder	Antal	Alder	Tilgang på grund af		Afgang på grund af				Netto-tilgang	Korrek-tion <sup>3</sup>	Antal	Alder
				Vielse <sup>1</sup>	Indvan-dring	Død	Mandens død	Skils-misse <sup>2</sup>	Udvan-dring				
1	2	3	4	5	6	7	8	9	10	11	12	13	14
1935	51	21 092	51 52	46 52	13 16	48 69	108 106	76 70	19 11	÷ 192 ÷ 188	÷ 3	20 709	52
1934	52	20 804	52 53	26 52	22 15	59 53	98 123	66 65	12 12	÷ 187 ÷ 186	-	20 431	53
1933	53	19 766	53 54	35 39	18 15	57 61	99 131	55 64	10 18	÷ 168 ÷ 220	÷ 1	19 377	54
1932	54	20 016	54 55	31 32	17 18	49 61	151 145	52 43	14 14	÷ 218 ÷ 213	6	19 591	55
1931	55	19 463	55 56	28 28	12 7	61 63	133 162	37 39	9 12	÷ 200 ÷ 241	1	19 023	56
1930	56	19 515	56 57	15 21	15 10	71 71	148 171	31 37	10 6	÷ 230 ÷ 254	÷ 3	19 028	57
1929	57	18 593	57 58	28 38	8 10	59 81	167 173	39 38	13 5	÷ 242 ÷ 249	÷ 2	18 100	58
1928	58	19 102	58 59	14 15	12 12	87 72	143 214	21 36	10 9	÷ 235 ÷ 304	1	18 564	59
1927	59	18 317	59 60	14 19	11 4	83 78	171 214	31 19	3 13	÷ 263 ÷ 301	1	17 754	60
1926	60	18 457	60 61	12 19	4 5	71 84	191 232	19 32	3 8	÷ 268 ÷ 332	÷ 1	17 856	61
1925	61	18 089	61 62	12 15	10 12	102 90	222 229	29 20	6 11	÷ 337 ÷ 323	1	17 430	62
1924	62	18 019	62 63	10 14	7 9	78 80	212 255	14 23	4 10	÷ 291 ÷ 345	÷ 1	17 382	63
1923	63	17 385	63 64	11 16	4 6	98 96	260 284	9 12	4 8	÷ 356 ÷ 378	÷ 3	16 648	64
1922	64	16 225	64 65	7 11	5 11	95 109	263 275	12 11	4 5	÷ 362 ÷ 378	÷ 6	15 479	65
1921	65	16 978	65 66	9 6	6 5	101 117	285 302	11 10	7 5	÷ 389 ÷ 423	÷ 3	16 163	66
1920	66	16 582	66 67	5 11	2 4	114 121	321 333	12 14	9 11	÷ 449 ÷ 464	÷ 4	15 665	67
1919	67	13 327	67 68	6 5	6 4	124 106	296 260	11 7	5 3	÷ 424 ÷ 367	÷ 5	12 531	68
1918	68	13 290	68 69	9 4	2 2	107 117	284 290	10 7	2 3	÷ 392 ÷ 411	÷ 3	12 484	69
1917	69	12 247	69 70	8 3	3 2	100 109	285 298	3 5	1 -	÷ 378 ÷ 407	3	11 465	70
1916	70	11 343	70 71	7 6	3 1	98 113	252 278	2 3	2 2	÷ 344 ÷ 389	÷ 3	10 607	71

1, 2, 3 Se side 198.



## og alder

## Gifte og separerede kvinder

Fødsels- år	1/1 1987		Bevægelse i 1987							1/1 1988			
	Alder	Antal	Alder	Tilgang på grund af		Afgang på grund af				Netto-tilgang	Korrektion <sup>3</sup>	Antal	Alder
				Vielse <sup>1</sup>	Indvandring	Død	Mandens død	Skilsmisse <sup>2</sup>	Udvandring				
1	2	3	4	5	6	7	8	9	10	11	12	13	14
1915	71	10 539	71 72	3 3	1 3	102 137	264 296	2 4	2 -	÷ 366 ÷ 431	÷ 1	9 741	72
1914	72	10 220	72 73	6 6	1 2	115 128	314 278	3 -	1 2	÷ 426 ÷ 400	1	9 395	73
1913	73	9 238	73 74	4 3	3 1	121 121	285 290	2 5	2 2	÷ 403 ÷ 414	÷ 1	8 420	74
1912	74	8 271	74 75	2 2	3 2	115 114	338 269	2 3	4 1	÷ 454 ÷ 383	÷ 5	7 429	75
1911	75	7 420	75 76	5 4	1 4	94 126	290 285	2 3	1 4	÷ 381 ÷ 410	2	6 631	76
1910	76	6 639	76 77	3 4	- -	111 127	260 243	- 1	1 -	÷ 369 ÷ 367	÷ 2	5 901	77
1909	77	5 963	77 78	2 2	- 1	120 106	275 274	1 -	1 -	÷ 395 ÷ 377	÷ 2	5 189	78
1908	78	5 157	78 79	4 1	- -	99 122	196 222	2 1	- -	÷ 293 ÷ 344	÷ 1	4 519	79
1907	79	4 172	79 80	1 -	- 2	94 93	200 187	- -	- 1	÷ 293 ÷ 279	÷ 3	3 597	80
1906	80	3 377	80 81	- 1	- -	87 80	153 197	1 -	- -	÷ 241 ÷ 276	÷ 2	2 858	81
1905	81	2 755	81 82	1 4	- -	72 71	157 149	- 1	- -	÷ 228 ÷ 217	2	2 312	82
1904	82	2 236	82 83	1 -	- -	73 85	129 121	- -	1 -	÷ 202 ÷ 206	÷ 1	1 827	83
1903	83	1 828	83 84	- 1	- 1	60 84	112 118	- 1	- -	÷ 172 ÷ 201	-	1 455	84
1902	84	1 365	84 85	- -	1 -	66 65	114 70	- -	- -	÷ 179 ÷ 135	÷ 1	1 050	85
1901	85	1 087	85 86	- 2	- -	64 37	73 78	- -	- -	÷ 137 ÷ 113	÷ 2	835	86
1900	86	771	86 87	1 -	- -	38 33	68 40	1 -	- -	÷ 106 ÷ 73	-	592	87
1899	87	582	87 88	- -	- -	50 37	46 31	- -	- -	÷ 96 ÷ 68	÷ 1	417	88
1898	88	407	88 89	2 -	- -	21 21	32 20	- -	- -	÷ 51 ÷ 41	-	315	89
1897	89	260	89 90	- -	- -	19 20	23 22	- -	- -	÷ 42 ÷ 42	÷ 1	175	90
1896	90	199	90 91	1 -	- -	16 14	17 14	1 -	- -	÷ 33 ÷ 28	-	138	91

1, 2, 3 Se side 198.

**Tabel 94. Befolkningsregnskab 1987 for kvinder fordelt efter ægteskabelig stilling, fødselsår**  
(fortsat) Population accounts 1987 for females analysed by marital status, year of birth and age (continued)

Gifte og separerede kvinder													
Fødsels- år	1/1 1987		Bevægelse i 1987								1/1 1988		
	Alder	Antal	Alder	Tilgang på grund af		Afgang på grund af				Netto- tilgang	Korrektion <sup>3</sup>	Antal	Alder
				Vielse <sup>1</sup>	Indvan- dring	Død	Mandens død	Skils- misse <sup>2</sup>	Udvan- dring				
1	2	3	4	5	6	7	8	9	10	11	12	13	14
1895 .....	91	127	91	-	-	11	10	-	-	÷ 21	-	90	92
			92	-	-	9	7	-	-	÷ 16			
1894 .....	92	66	92	-	-	14	3	-	-	÷ 17	÷ 1	42	93
			93	-	-	3	3	-	-	÷ 6			
1893 .....	93	52	93	-	-	7	2	-	-	÷ 9	÷ 1	34	94
			94	-	-	6	2	-	-	÷ 8			
1892 .....	94	32	94	-	-	4	1	-	-	÷ 5	÷ 1	19	95
			95	1	-	6	2	-	-	÷ 7			
1891 .....	95	14	95	-	-	3	1	-	-	÷ 4	-	9	96
			96	-	-	1	-	-	-	÷ 1			
1890 .....	96	10	96	-	-	2	1	-	-	÷ 3	-	6	97
			97	-	-	1	-	-	-	÷ 1			
1889 .....	97	10	97	-	-	1	1	-	-	÷ 2	-	7	98
			98	-	-	-	1	-	-	÷ 1			
1888 .....	98	3	98	-	-	1	-	-	-	÷ 1	-	1	99
			99	-	-	1	-	-	-	÷ 1			
1887 og før ... 99 og } dero. }		2		-	-	-	-	-	-	-	÷ 1	1	100 og dero.
<b>I alt .....</b>	<b>1 089 855</b>			<b>30 561</b>	<b>5 680</b>	<b>7 524</b>	<b>17 031</b>	<b>14 145</b>	<b>3 709</b>	<b>÷ 6 168</b>	<b>480</b>	<b>1 084 167</b>	

1, 2, 3 Se side 198.

## og alder

Enker												
Fødsels- år	1/1 1987		Bevægelse i 1987							1/1 1988		
	Alder	Antal	Alder	Tilgang på grund af		Afgang på grund af			Netto-tilgang	Korrektion <sup>2</sup>	Antal	Alder
				Mandens død	Indvandring	Død	Vielse <sup>1</sup>	Udvandring				
1	2	3	4	5	6	7	8	9	10	11	12	13
1971	15	-	15 16	-	-	-	-	-	-	-	-	16
1970	16	-	16 17	-	-	-	-	-	-	-	-	17
1969	17	-	17 18	-	-	-	-	-	-	-	-	18
1968	18	-	18 19	-	-	-	-	-	-	-	-	19
1967	19	-	19 20	-	-	-	-	-	-	-	1	20
1966	20	-	20 21	2	-	-	-	-	2	-	3	21
1965	21	6	21 22	1	-	-	-	-	1	-	11	22
1964	22	6	22 23	4	1	-	-	-	4	-	10	23
1963	23	7	23 24	4	-	-	-	-	4	÷ 1	19	24
1962	24	25	24 25	7	-	-	-	-	7	-	35	25
1961	25	32	25 26	6	1	-	-	-	3	-	44	26
1960	26	42	25 26	5	1	-	-	-	5	1	44	26
1960	26	42	26 27	8	-	-	-	-	6	-	49	27
1959	27	53	26 27	9	-	-	-	-	5	-	62	28
1959	27	53	27 28	6	-	-	-	-	4	-	62	28
1958	28	66	27 28	9	-	-	-	-	4	-	75	29
1958	28	66	28 29	8	1	-	-	-	2	1	75	29
1957	29	71	28 29	9	1	1	2	1	6	-	90	30
1957	29	71	29 30	7	1	-	-	-	4	-	90	30
1956	30	98	30 31	17	1	-	-	-	3	-	117	31
1956	30	98	31 32	11	-	-	-	-	4	÷ 1	117	31
1955	31	128	30 31	16	-	-	-	-	8	-	135	32
1955	31	128	31 32	13	1	-	-	-	6	-	135	32
1954	32	119	31 32	11	1	-	-	-	1	-	140	32
1954	32	119	32 33	12	1	-	-	-	11	1	140	33
1954	32	119	33 34	11	-	-	-	-	9	-	140	33
1953	33	195	32 33	12	-	-	-	-	4	-	216	34
1953	33	195	33 34	12	-	-	-	-	4	-	216	34
1953	33	195	34	22	-	1	3	1	17	-	216	34

<sup>1</sup> Herunder ikke medregnet 0 viet kvinde med bopæl i udlandet.

<sup>2</sup> Omfatter forsvundne og genfundne danske statsborgere og er desuden en afstemningspost.

TRANSLATION. - HEADING, widows; columns 4-10: movements in 1986; 1: year of birth; 2, 4 and 13: age; 3 and 12: number; 5-6: increase caused by; 5: husband's death; 6: immigration; 7-9: decrease caused by; 7: death; 8: marriage; 9: emigration; 10: net increase; 11: correction.

Tabel 94. **Befolkningsregnskab 1987 for kvinder fordelt efter ægteskabelig stilling, fødselsår**  
(fortsat) Population accounts 1987 for females analysed by marital status, year of birth and age (continued)

Enker												
Fødsels- år	1/1 1987		Bevægelse i 1987							1/1 1988		
	Alder	Antal	Alder	Tilgang på grund af		Afgang på grund af			Netto-tilgang	Korrektion <sup>2</sup>	Antal	Alder
				Mandens død	Indvandring	Død	Vielse <sup>1</sup>	Udvandring				
1	2	3	4	5	6	7	8	9	10	11	12	13
1952 .....	34	202	34 35	16 20	1 1	- -	1 8	- 1	16 12	-	230	35
1951 .....	35	197	35 36	21 18	1 -	- -	3 5	1 -	18 13	÷ 1	227	36
1950 .....	36	245	36 37	28 30	- -	- -	9 5	- 1	19 24	2	290	37
1949 .....	37	315	37 38	22 22	1 1	- -	5 9	1 1	17 13	-	345	38
1948 .....	38	400	38 39	24 27	1 -	1 -	5 8	- -	19 19	-	438	39
1947 .....	39	470	39 40	35 45	1 1	1 -	5 10	- -	30 36	-	536	40
1946 .....	40	502	40 41	44 44	1 1	2 3	10 9	1 -	32 33	÷ 1	566	41
1945 .....	41	615	41 42	31 48	2 -	- 1	5 16	1 2	27 29	÷ 1	670	42
1944 .....	42	688	42 43	37 43	1 -	- 2	11 6	- 2	27 33	-	748	43
1943 .....	43	711	43 44	67 53	2 -	1 2	9 12	2 -	57 39	-	807	44
1942 .....	44	797	44 45	59 53	- 1	2 2	11 15	1 -	45 37	2	881	45
1941 .....	45	879	45 46	60 48	3 2	1 2	8 11	- 1	54 36	÷ 2	967	46
1940 .....	46	903	46 47	59 67	- -	1 -	11 24	1 1	46 42	÷ 1	990	47
1939 .....	47	1 057	47 48	57 64	- 1	1 3	10 12	2 2	44 48	2	1 151	48
1938 .....	48	1 140	48 49	73 86	- -	2 2	9 19	- 1	62 64	÷ 1	1 265	49
1937 .....	49	1 257	49 50	90 80	2 2	5 2	14 14	2 1	71 65	-	1 393	50
1936 .....	50	1 520	50 51	99 83	1 2	3 4	7 15	- 1	90 65	2	1 677	51
1935 .....	51	1 608	51 52	108 106	1 4	1 2	8 10	1 3	99 95	÷ 1	1 801	52
1934 .....	52	1 798	52 53	98 123	2 2	12 9	7 15	- 1	81 100	2	1 981	53
1933 .....	53	2 000	53 54	99 131	1 -	8 6	10 10	2 -	80 115	1	2 196	54

<sup>1, 2</sup> Se side 203.

## og alder

Enker												
Fødsels- år	1/1 1987		Bevægelse i 1987							1/1 1988		
	Alder	Antal	Alder	Tilgang på grund af		Afgang på grund af			Netto- tilgang	Korrek- tion <sup>2</sup>	Antal	Alder
				Mandens død	Indvan- dring	Død	Vielse <sup>1</sup>	Udvan- dring				
1	2	3	4	5	6	7	8	9	10	11	12	13
1932	54	2 254	54 55	151 145	3 3	14 18	11 11	2 1	127 118	÷ 3	2 496	55
1931	55	2 513	55 56	133 162	1 -	6 19	8 10	1 2	119 131	÷ 2	2 761	56
1930	56	2 929	56 57	148 171	4 2	12 16	3 2	2 1	135 154	1	3 219	57
1929	57	3 159	57 58	167 173	1 2	15 14	10 10	3 3	140 148	2	3 449	58
1928	58	3 425	58 59	143 214	2 9	15 16	3 3	- 8	127 196	3	3 751	59
1927	59	3 805	59 60	171 214	2 3	27 24	3 7	1 1	142 185	-	4 132	60
1926	60	4 363	60 61	191 232	2 7	26 28	5 10	2 3	160 198	÷ 2	4 719	61
1925	61	4 893	61 62	222 229	2 2	34 41	4 7	2 2	184 181	÷ 3	5 255	62
1924	62	5 288	62 63	212 255	3 6	28 44	4 5	2 1	181 211	÷ 3	5 677	63
1923	63	5 930	63 64	260 284	2 2	47 55	7 8	4 3	204 220	6	6 360	64
1922	64	6 229	64 65	263 275	2 3	42 44	6 4	2 2	215 228	2	6 674	65
1921	65	7 052	65 66	285 302	3 2	57 69	6 4	2 1	223 230	2	7 507	66
1920	66	7 931	66 67	321 333	6 2	79 81	3 5	3 2	242 247	2	8 422	67
1919	67	7 368	67 68	296 260	- 3	63 79	4 3	- 6	229 175	6	7 778	68
1918	68	7 852	68 69	284 290	1 3	87 82	4 2	2 4	192 205	2	8 251	69
1917	69	8 229	69 70	285 298	2 1	82 118	4 2	1 1	200 178	÷ 7	8 600	70
1916	70	8 688	70 71	252 278	- 2	109 123	6 5	5 3	132 149	6	8 975	71
1915	71	8 883	71 72	264 296	4 7	126 112	1 -	1 7	140 184	2	9 209	72
1914	72	9 931	72 73	314 278	4 5	138 167	2 4	5 1	173 111	÷ 2	10 213	73
1913	73	10 428	73 74	285 290	- 3	144 165	1 3	4 -	136 125	2	10 691	74

1, 2 Se side 203.

**Tabel 94. Befolkningsregnskab 1987 for kvinder fordelt efter ægteskabelig stilling, fødselsår**  
(fortsat) Population accounts 1987 for females analysed by marital status, year of birth and age (continued)

Enker												
Fødsels- år	1/1 1987		Bevægelse i 1987							1/1 1988		
	Alder	Antal	Alder	Tilgang på grund af		Afgang på grund af			Netto-tilgang	Korrektion <sup>2</sup>	Antal	Alder
				Mandens død	Indvandring	Død	Vielse <sup>1</sup>	Udvandring				
1	2	3	4	5	6	7	8	9	10	11	12	13
1912 .....	74	10 710	74 75	338 269	3 -	167 159	2 2	2 1	170 107	2	10 989	75
1911 .....	75	10 633	75 76	290 285	- 2	195 230	3 1	1 -	91 56	÷ 2	10 778	76
1910 .....	76	10 832	76 77	260 243	2 3	237 235	2 2	2 -	21 9	1	10 863	77
1909 .....	77	11 107	77 78	275 274	1 2	262 255	1 1	2 1	11 19	-	11 137	78
1908 .....	78	10 580	78 79	196 222	1 3	271 295	3 1	- -	÷ 77 ÷ 71	÷ 1	10 431	79
1907 .....	79	10 042	79 80	200 187	4 -	251 320	1 -	- -	÷ 48 ÷ 133	2	9 863	80
1906 .....	80	9 846	80 81	153 197	- 2	306 333	- 1	2 1	÷ 155 ÷ 136	1	9 556	81
1905 .....	81	9 202	81 82	157 149	- 3	303 344	- 3	2 -	÷ 148 ÷ 195	÷ 2	8 857	82
1904 .....	82	8 810	82 83	129 121	- 2	334 373	- -	2 1	÷ 207 ÷ 251	1	8 353	83
1903 .....	83	8 037	83 84	112 118	- 1	351 343	- 1	- 1	÷ 239 ÷ 226	1	7 573	84
1902 .....	84	7 535	84 85	114 70	- -	375 339	- -	- 1	÷ 261 ÷ 270	-	7 004	85
1901 .....	85	6 655	85 86	73 78	- -	366 332	- 2	- 1	÷ 293 ÷ 257	-	6 105	86
1900 .....	86	5 696	86 87	68 40	- -	395 331	- -	- -	÷ 327 ÷ 291	-	5 078	87
1899 .....	87	4 975	87 88	46 31	- -	327 330	- -	- -	÷ 281 ÷ 299	1	4 396	88
1898 .....	88	4 255	88 89	32 20	- 1	321 341	1 -	- -	÷ 290 ÷ 320	1	3 646	89
1897 .....	89	3 467	89 90	23 22	- 2	273 265	- -	- 1	÷ 250 ÷ 242	3	2 978	90
1896 .....	90	2 980	90 91	17 14	- 1	272 254	1 -	- -	÷ 256 ÷ 239	÷ 1	2 484	91
1895 .....	91	2 299	91 92	10 7	- -	237 217	- -	- -	÷ 227 ÷ 210	-	1 862	92
1894 .....	92	1 783	92 93	3 3	- -	198 196	- -	- -	÷ 195 ÷ 193	1	1 396	93
1893 .....	93	1 307	93 94	2 2	- -	159 133	- -	- -	÷ 157 ÷ 131	1	1 020	94

1, 2 Se side 203.

## og alder

Enker												
Fødsels- år	1/1 1987		Bevægelse i 1987							1/1 1988		
	Alder	Antal	Alder	Tilgang på grund af		Afgang på grund af			Netto- tilgang	Korrekt- tion <sup>2</sup>	Antal	Alder
				Mandens død	Indvan- dring	Død	Vielse <sup>1</sup>	Udvan- dring				
1	2	3	4	5	6	7	8	9	10	11	12	13
1892 .....	94	959	94	1	-	128	-	-	÷ 127	1	729	95
			95	2	-	105	1	-	÷ 104			
1891 .....	95	657	95	1	-	98	-	-	÷ 97	÷ 1	495	96
			96	-	-	64	-	-	÷ 64			
1890 .....	96	449	96	1	1	69	-	-	÷ 67	-	338	97
			97	-	-	44	-	-	÷ 44			
1889 .....	97	318	97	1	-	49	-	-	÷ 48	-	228	98
			98	1	-	43	-	-	÷ 42			
1888 .....	98	203	98	-	-	36	-	-	÷ 36	-	135	99
			99	-	-	32	-	-	÷ 32			
1887 og før ...	99 og } dero. }	267		-	-	112	-	-	÷ 112	1	156	100 og dero.
<b>I alt .....</b>		<b>282 906</b>		<b>17 031</b>	<b>192</b>	<b>14 554</b>	<b>688</b>	<b>160</b>	<b>1 821</b>	<b>28</b>	<b>284 755</b>	

1, 2 Se side 203.

**Tabel 94. Befolkningsregnskab 1987 for kvinder fordelt efter ægteskabelig stilling, fødselsår**  
(fortsat) Population accounts 1987 for females analysed by marital status, year of birth and age (continued)

Fraskilte kvinder												
Fødsels- år	1/1 1987		Bevægelse i 1987							1/1 1988		
	Alder	Antal	Alder	Tilgang på grund af		Afgang på grund af			Netto-tilgang	Korrektion <sup>3</sup>	Antal	Alder
				Skilsmisse <sup>1</sup>	Indvandring	Død	Vielser <sup>2</sup>	Udvandring				
1	2	3	4	5	6	7	8	9	10	11	12	13
1971	15	-	15	-	-	-	-	-	-	-	-	16
1970	16	-	16	-	-	-	-	-	-	-	-	17
1969	17	-	17	5	-	-	-	-	5	÷ 1	4	18
1968	18	5	18	5	-	-	-	-	5	-	21	19
1967	19	19	19	14	-	-	3	-	11	÷ 4	66	20
1966	20	60	20	18	-	-	1	-	27	-	139	21
1965	21	140	21	36	-	-	2	-	52	-	139	21
1965	21	140	22	31	-	-	4	-	52	-	139	21
1964	22	260	22	62	-	-	11	1	50	÷ 7	240	22
1964	22	260	23	75	2	-	18	2	57	÷ 2	424	23
1964	22	260	23	89	-	-	18	2	69	÷ 2	424	23
1963	23	459	23	124	2	2	25	1	98	÷ 4	659	24
1963	23	459	24	169	2	-	58	7	106	÷ 4	659	24
1962	24	678	24	162	1	-	48	4	111	÷ 4	938	25
1962	24	678	25	209	7	-	59	4	153	÷ 4	938	25
1961	25	939	25	186	4	1	60	6	123	÷ 10	1 206	26
1961	25	939	26	230	8	1	79	4	154	÷ 10	1 206	26
1960	26	1 280	26	221	6	-	81	4	142	÷ 5	1 559	27
1960	26	1 280	27	246	8	1	104	7	142	÷ 5	1 559	27
1959	27	1 615	27	252	10	1	96	11	154	÷ 5	1 903	28
1959	27	1 615	28	270	8	-	130	9	139	÷ 5	1 903	28
1958	28	1 980	28	236	8	1	87	12	144	÷ 10	2 237	29
1958	28	1 980	29	256	9	1	130	11	123	÷ 10	2 237	29
1957	29	2 364	29	254	7	2	135	11	113	-	2 609	30
1957	29	2 364	30	288	11	1	153	13	132	-	2 609	30
1956	30	2 734	30	274	13	-	118	21	148	÷ 5	3 011	31
1956	30	2 734	31	277	10	2	146	5	134	÷ 5	3 011	31
1955	31	3 036	31	232	7	2	113	7	117	÷ 1	3 246	32
1955	31	3 036	32	272	7	3	170	12	94	÷ 1	3 246	32
1954	32	3 396	32	257	11	3	125	15	125	÷ 1	3 643	33
1954	32	3 396	33	287	10	5	156	13	123	÷ 1	3 643	33
1953	33	3 702	33	273	8	3	161	13	104	÷ 5	3 941	34
1953	33	3 702	34	301	13	2	153	19	140	÷ 5	3 941	34
1952	34	3 968	34	261	9	2	149	9	110	÷ 8	4 140	35
1952	34	3 968	35	251	8	2	174	13	70	÷ 8	4 140	35

<sup>1</sup> Herunder ikke medregnet 236 fraskilte kvinder med bopæl i udlandet.

<sup>2</sup> Herunder ikke medregnet 6 viede kvinder med bopæl i udlandet.

<sup>3</sup> Omfatter forsvundne og genfundne danske statsborgere og er desuden en afstemningspost.



## og alder

Fraskilte kvinder												
Fødsels- år	1/1 1987		Bevægelse i 1987							1/1 1988		
	Alder	Antal	Alder	Tilgang på grund af		Afgang på grund af			Netto-tilgang	Korrektion <sup>3</sup>	Antal	Alder
				Skilsmisse <sup>1</sup>	Indvandring	Død	Vielse <sup>2</sup>	Udvandring				
1	2	3	4	5	6	7	8	9	10	11	12	13
1951 .....	35	4 178	35 36	264 291	5 4	5 4	150 177	9 11	105 103	4	4 390	36
1950 .....	36	4 611	36 37	305 339	9 13	2 4	148 199	8 15	156 134	÷ 5	4 896	37
1949 .....	37	4 790	37 38	273 272	6 10	4 4	136 184	14 10	125 84	6	5 005	38
1948 .....	38	5 207	38 39	261 260	10 12	3 1	136 169	14 9	118 93	1	5 419	39
1947 .....	39	5 834	39 40	271 321	7 13	5 6	146 233	18 11	109 84	5	6 032	40
1946 .....	40	6 160	40 41	294 263	16 9	6 10	161 188	8 13	135 61	÷ 10	6 346	41
1945 .....	41	6 042	41 42	280 290	15 6	9 12	130 187	8 10	148 87	÷ 10	6 267	42
1944 .....	42	5 851	42 43	249 232	10 10	7 10	128 173	7 7	117 52	4	6 024	43
1943 .....	43	5 435	43 44	176 213	8 13	7 11	116 144	18 13	43 58	8	5 544	44
1942 .....	44	5 042	44 45	196 198	9 7	10 9	98 137	12 14	85 45	-	5 172	45
1941 .....	45	4 455	45 46	149 152	6 11	11 8	93 101	9 12	42 42	5	4 544	46
1940 .....	46	4 370	46 47	149 158	8 7	11 6	81 102	5 7	60 50	÷ 3	4 477	47
1939 .....	47	4 065	47 48	137 145	8 4	13 9	56 73	8 3	68 64	÷ 4	4 193	48
1938 .....	48	3 935	48 49	105 119	1 6	5 14	52 75	8 7	41 29	4	4 009	49
1937 .....	49	3 806	49 50	95 92	4 5	13 12	73 71	5 7	8 7	÷ 5	3 816	50
1936 .....	50	3 483	50 51	81 75	6 4	7 17	40 47	2 8	38 7	-	3 528	51
1935 .....	51	3 304	51 52	76 70	1 5	14 14	34 35	8 6	21 20	2	3 347	52
1934 .....	52	3 195	52 53	66 65	6 4	15 13	15 33	1 4	41 19	÷ 4	3 251	53
1933 .....	53	3 009	53 54	55 64	4 3	17 13	20 23	4 3	18 28	2	3 057	54
1932 .....	54	2 943	54 55	52 43	1 -	9 15	20 17	6 3	18 8	1	2 970	55

1, 2, 3 Se side 208.

TRANSLATION. - HEADING. Divorced females; columns 4-10: movements in 1986; 1: year of birth; 2, 4 and 13: age; 3 and 12: number, 5-6: increase caused by; 5: divorce; 6: immigration; 7-9: decrease caused by; 7: death; 8: marriage; 9: emigration; 10: net increase; 11: correction.

Tabel 94. **Befolkningsregnskab 1987 for kvinder fordelt efter ægteskabelig stilling, fødselsår**  
(fortsat) Population accounts 1987 for females analysed by marital status, year of birth and age (continued)

Fraskilte kvinder												
Fødsels- år	1/1 1987		Bevægelse i 1987							1/1 1988		
	Alder	Antal	Alder	Tilgang på grund af		Afgang på grund af			Netto-tilgang	Korrektion <sup>3</sup>	Antal	Alder
				Skilsmisse <sup>1</sup>	Indvandring	Død	Vielse <sup>2</sup>	Udvandring				
1	2	3	4	5	6	7	8	9	10	11	12	13
1931 .....	55	2 807	55 56	37 39	- 2	18 17	18 18	4 4	÷ 3 2	1	2 807	56
1930 .....	56	2 722	56 57	31 37	4 1	13 19	12 15	2 2	8 2	÷ 3	2 729	57
1929 .....	57	2 696	57 58	39 38	4 5	14 16	17 24	7 3	5 -	3	2 704	58
1928 .....	58	2 653	58 59	21 36	1 2	18 18	9 12	3 3	÷ 8 5	-	2 650	59
1927 .....	59	2 585	59 60	31 19	- 1	21 22	10 9	2 1	÷ 2 ÷ 12	-	2 571	60
1926 .....	60	2 586	60 61	19 32	2 2	14 15	3 4	3 -	1 15	2	2 604	61
1925 .....	61	2 581	61 62	29 20	- 2	19 19	8 4	- 1	2 ÷ 2	2	2 583	62
1924 .....	62	2 516	62 63	14 23	- 3	30 27	5 6	- 2	÷ 21 ÷ 9	1	2 487	63
1923 .....	63	2 427	63 64	9 12	1 2	17 26	3 7	- -	÷ 10 ÷ 19	2	2 400	64
1922 .....	64	2 379	64 65	12 11	4 1	19 29	1 4	- 1	÷ 4 ÷ 22	-	2 353	65
1921 .....	65	2 448	65 66	11 10	- 1	18 30	1 1	3 -	÷ 11 ÷ 20	2	2 419	66
1920 .....	66	2 530	66 67	12 14	1 1	26 32	1 5	- 3	÷ 14 ÷ 25	-	2 491	67
1919 .....	67	2 022	67 68	11 7	- -	23 24	1 1	- 1	÷ 13 ÷ 19	-	1 990	68
1918 .....	68	2 013	68 69	10 7	2 2	17 23	3 1	- -	÷ 8 ÷ 15	1	1 991	69
1917 .....	69	1 920	69 70	3 5	- -	21 31	4 1	1 -	÷ 23 ÷ 27	2	1 872	70
1916 .....	70	1 860	70 71	2 3	- -	20 30	1 1	1 -	÷ 20 ÷ 28	1	1 813	71
1915 .....	71	1 718	71 72	2 4	- -	36 28	2 2	- -	÷ 36 ÷ 26	1	1 657	72
1914 .....	72	1 766	72 73	3 -	- -	27 31	4 1	- -	÷ 28 ÷ 32	-	1 706	73
1913 .....	73	1 683	73 74	2 5	- -	33 37	2 -	1 -	÷ 34 ÷ 32	-	1 617	74
1912 .....	74	1 624	74 75	2 3	- -	26 32	- -	- 1	÷ 24 ÷ 30	1	1 571	75

1, 2, 3 Se side 208.

og alder

Fraskilte kvinder												
Fødsels- år	1/1 1987		Bevægelse i 1987							1/1 1988		
	Alder	Antal	Alder	Tilgang på grund af		Afgang på grund af			Netto-tilgang	Korrektion <sup>3</sup>	Antal	Alder
				Skils-misse <sup>1</sup>	Indvan-dring	Død	Vielse <sup>2</sup>	Udvan-dring				
1	2	3	4	5	6	7	8	9	10	11	12	13
1911 .....	75	1 459	75 76	2 3	- -	26 32	2 3	1 -	÷ 27 ÷ 32	2	1 402	76
1910 .....	76	1 334	76 77	- 1	- -	46 39	1 2	- -	÷ 47 ÷ 40	-	1 247	77
1909 .....	77	1 261	77 78	1 -	- -	31 42	1 -	- 1	÷ 31 ÷ 43	1	1 188	78
1908 .....	78	1 120	78 79	2 1	- -	27 43	1 -	- -	÷ 26 ÷ 42	1	1 053	79
1907 .....	79	971	79 80	- -	1 -	37 24	- -	- -	÷ 36 ÷ 24	-	911	80
1906 .....	80	910	80 81	1 -	- -	26 32	- -	- -	÷ 25 ÷ 32	1	854	81
1905 .....	81	788	81 82	- 1	- 1	35 24	- -	- 2	÷ 35 ÷ 24	-	729	82
1904 .....	82	651	82 83	- -	- -	33 31	- -	- -	÷ 33 ÷ 31	-	587	83
1903 .....	83	567	83 84	- 1	- -	24 24	- -	- -	÷ 24 ÷ 23	-	520	84
1902 .....	84	520	84 85	- -	- -	27 31	- -	- -	÷ 27 ÷ 31	-	462	85
1901 .....	85	466	85 86	- -	- -	30 32	- -	- -	÷ 30 ÷ 32	2	406	86
1900 .....	86	380	86 87	1 -	- -	28 27	- -	- -	÷ 27 ÷ 27	1	327	87
1899 .....	87	318	87 88	- -	- -	25 16	- -	- -	÷ 25 ÷ 16	-	277	88
1898 .....	88	260	88 89	- -	- -	17 17	- -	- -	÷ 17 ÷ 17	-	226	89
1897 .....	89	219	89 90	- -	- -	13 23	- -	- -	÷ 13 ÷ 23	-	183	90
1896 .....	90	183	90 91	1 -	- -	19 21	- -	- -	÷ 18 ÷ 21	÷ 1	143	91
1895 .....	91	114	91 92	- -	- -	12 13	- -	- -	÷ 12 ÷ 13	-	89	92
1894 .....	92	81	92 93	- -	- -	10 8	- -	- -	÷ 10 ÷ 8	1	64	93
1893 .....	93	62	93 94	- -	- -	7 5	- -	- -	÷ 7 ÷ 5	-	50	94
1892 .....	94	43	94 95	- -	- -	4 4	- -	- -	÷ 4 ÷ 4	-	35	95

1, 2, 3 Se side 208.

Tabel 94. **Befolkningsregnskab 1987 for kvinder fordelt efter ægteskabelig stilling, fødselsår**  
(fortsat) Population accounts 1987 for females analysed by marital status, year of birth and age (continued)

Fraskilte kvinder												
Fødsels- år	1/1 1987		Bevægelse i 1987							1/1 1988		
	Alder	Antal	Alder	Tilgang på grund af		Afgang på grund af			Netto-tilgang	Korrektion <sup>3</sup>	Antal	Alder
				Skilsmisse <sup>1</sup>	Indvandring	Død	Vielse <sup>2</sup>	Udvandring				
1	2	3	4	5	6	7	8	9	10	11	12	13
1891 .....	95	39	95 96	- -	- -	3 5	- -	- -	÷ 3 ÷ 5	-	31	96
1890 .....	96	26	96 97	- -	- -	2 6	- -	- -	÷ 2 ÷ 6	-	18	97
1889 .....	97	7	97 98	- -	- -	2 1	- -	- -	÷ 2 ÷ 1	-	4	98
1888 .....	98	8	98 99	- -	- -	3 1	- -	- -	÷ 3 ÷ 1	-	4	99
1887 og før ... dero. } 99 og } dero. }		8		-	-	2	-	-	÷ 2	-	6	100 og dero.
<b>I alt .....</b>		<b>173 681</b>		<b>14 145</b>	<b>523</b>	<b>2 327</b>	<b>7 232</b>	<b>639</b>	<b>4 470</b>	<b>÷ 47</b>	<b>178 104</b>	

1, 2, 3 Se side 208.

## og alder

Kvinder i alt										
Fødsels- år	1/1 1987		Bevægelse i 1987					1/1 1988		
	Alder	Antal	Alder	Tilgang på grund af fødsel og indvandring	Afgang på grund af		Netto-tilgang	Korrektion <sup>1</sup>	Antal	Alder
					Død	Udvandring				
1	2	3	4	5	6	7	8	9	10	11
1987	•	•	•	•	•	•	•	•	•	•
			0	27 410	145	84	27 181	÷ 4	27 144	0
1986	0	26 938	0	233	32	99	102	19	27 120	1
			1	144	8	75	61			
1985	1	26 591	1	130	12	100	18	5	26 656	2
			2	136	9	85	42			
1984	2	25 576	2	143	10	83	50	÷ 3	25 643	3
			3	118	5	93	20			
1983	3	25 184	3	123	2	78	43	÷ 2	25 265	4
			4	111	4	67	40			
1982	4	25 969	4	112	5	64	43	1	26 064	5
			5	135	3	81	51			
1981	5	26 261	5	115	1	60	54	5	26 365	6
			6	121	-	76	45			
1980	6	28 288	6	131	1	82	48	6	28 350	7
			7	87	1	78	8			
1979	7	29 185	7	96	2	61	33	1	29 264	8
			8	102	2	55	45			
1978	8	30 444	8	93	4	65	24	8	30 510	9
			9	115	5	76	34			
1977	9	30 430	9	87	1	52	34	÷ 6	30 491	10
			10	107	2	72	33			
1976	10	31 923	10	85	-	60	25	÷ 2	31 959	11
			11	82	3	66	13			
1975	11	35 525	11	93	4	57	32	÷ 3	35 600	12
			12	101	-	55	46			
1974	12	34 936	12	89	2	55	32	÷ 2	35 000	13
			13	93	1	58	34			
1973	13	35 057	13	81	3	44	34	1	35 119	14
			14	78	-	51	27			
1972	14	36 932	14	81	4	45	32	÷ 3	37 029	15
			15	113	4	41	68			
1971	15	36 496	15	112	3	42	67	1	36 699	16
			16	206	7	64	135			
1970	16	34 889	16	143	8	104	31	24	34 968	17
			17	223	4	195	24			
1969	17	34 800	17	274	6	182	86	÷ 4	34 980	18
			18	380	4	278	98			
1968	18	36 343	18	305	6	354	÷ 55	71	36 195	19
			19	380	3	541	÷ 164			

<sup>1</sup> Omfatter forsvundne og genfundne danske statsborgere og er desuden en afstemningspost.

<sup>2</sup> Heri: 27 142 levendefødte piger.

TRANSLATION. - HEADING: females, total; columns 4-8: movements in 1986; 1: year of birth; 2, 4 and 11: age; 3 and 10: number; 5: increase caused by birth and immigration; 6-7: decrease caused by; 6: death; 7: emigration; 8: net increase; 9: correction.

**Tabel 94. Befolkningsregnskab 1987 for kvinder fordelt efter ægteskabelig stilling, fødselsår**  
(fortsat) Population accounts 1987 for females analysed by marital status, year of birth and age (continued)

Kvinder i alt										
Fødsels- år	1/1 1987		Bevægelse i 1987					1/1 1988		
	Alder	Antal	Alder	Tilgang på grund af fødsel og indvandring	Afgang på grund af		Netto-tilgang	Korrektion <sup>1</sup>	Antal	Alder
					Død	Udvandring				
1	2	3	4	5	6	7	8	9	10	11
1967 .....	19	39 529	19 20	544 506	4 10	463 445	77 51	25	39 682	20
1966 .....	20	42 698	20 21	630 529	5 5	492 425	133 99	32	42 962	21
1965 .....	21	41 556	21 22	405 387	6 4	403 328	÷ 4 55	÷ 2	41 605	22
1964 .....	22	40 390	22 23	341 314	6 14	317 311	18 ÷ 11	÷ 4	40 393	23
1963 .....	23	40 049	23 24	302 299	11 8	264 291	27 -	÷ 6	40 070	24
1962 .....	24	37 887	24 25	243 294	7 4	226 275	10 15	1	37 913	25
1961 .....	25	37 225	25 26	246 297	11 5	278 261	÷ 43 31	÷ 7	37 206	26
1960 .....	26	37 077	26 27	219 225	9 8	218 215	÷ 8 2	÷ 1	37 070	27
1959 .....	27	35 888	27 28	219 209	8 8	200 173	11 28	7	35 934	28
1958 .....	28	36 079	28 29	200 201	12 10	196 169	÷ 8 22	÷ 1	36 092	29
1957 .....	29	36 063	29 30	197 206	12 13	161 169	24 24	-	36 111	30
1956 .....	30	36 618	30 31	191 173	4 10	154 153	33 10	÷ 4	36 657	31
1955 .....	31	36 259	31 32	177 148	9 12	136 135	32 1	÷ 5	36 287	32
1954 .....	32	36 132	32 33	155 160	20 20	122 131	13 9	3	36 157	33
1953 .....	33	36 751	33 34	143 141	14 8	116 138	13 ÷ 5	4	36 763	34
1952 .....	34	36 370	34 35	142 123	18 17	94 122	30 ÷ 16	4	36 388	35
1951 .....	35	35 639	35 36	112 108	17 14	75 90	20 4	÷ 3	35 660	36
1950 .....	36	37 318	36 37	120 107	15 19	78 100	27 ÷ 12	9	37 342	37
1949 .....	37	37 124	37 38	90 102	16 27	76 79	÷ 2 ÷ 4	÷ 6	37 112	38
1948 .....	38	39 092	38 39	83 80	22 20	79 77	÷ 18 ÷ 17	÷ 3	39 054	39
1947 .....	39	41 705	39 40	83 96	23 33	84 69	÷ 24 ÷ 6	5	41 680	40

<sup>1</sup> Se side 213.

## og alder

Kvinder i alt										
Fødsels- år	1/1 1987		Bevægelse i 1987					1/1 1988		
	Alder	Antal	Alder	Tilgang på grund af fødsel og indvandring	Afgang på grund af		Netto-tilgang	Korrektion <sup>1</sup>	Antal	Alder
					Død	Udvandring				
1	2	3	4	5	6	7	8	9	10	11
1946	40	42 935	40 41	80 98	17 45	65 76	÷ 2 ÷ 23	3	42 913	41
1945	41	41 842	41 42	66 65	34 30	53 70	÷ 21 ÷ 35	÷ 1	41 785	42
1944	42	40 109	42 43	71 76	42 42	57 59	÷ 28 ÷ 25	÷ 3	40 053	43
1943	43	37 330	43 44	63 77	37 38	78 59	÷ 52 ÷ 20	2	37 260	44
1942	44	35 091	44 45	57 60	45 47	53 43	÷ 41 ÷ 30	-	35 020	45
1941	45	31 545	45 46	53 57	35 30	52 54	÷ 34 ÷ 27	-	31 484	46
1940	46	30 775	46 47	49 42	55 44	38 42	÷ 44 ÷ 44	÷ 2	30 685	47
1939	47	29 447	47 48	35 37	45 51	35 27	÷ 45 ÷ 41	÷ 7	29 354	48
1938	48	29 482	48 49	22 44	52 62	26 38	÷ 56 ÷ 56	4	29 374	49
1937	49	29 085	49 50	23 26	64 47	33 27	÷ 74 ÷ 48	1	28 964	50
1936	50	28 148	50 51	22 36	49 67	23 30	÷ 50 ÷ 61	-	28 037	51
1935	51	27 323	51 52	15 26	64 89	29 20	÷ 78 ÷ 83	÷ 2	27 160	52
1934	52	27 104	52 53	33 21	91 81	15 18	÷ 73 ÷ 78	÷ 5	26 948	53
1933	53	26 063	53 54	24 21	87 91	16 23	÷ 79 ÷ 93	3	25 894	54
1932	54	26 538	54 55	21 23	79 97	23 19	÷ 81 ÷ 93	5	26 369	55
1931	55	26 095	55 56	13 9	92 106	14 18	÷ 93 ÷ 115	-	25 887	56
1930	56	26 522	56 57	26 14	105 113	16 12	÷ 95 ÷ 111	÷ 7	26 309	57
1929	57	25 858	57 58	16 19	100 118	25 11	÷ 109 ÷ 110	2	25 641	58
1928	58	26 618	58 59	16 24	129 115	14 20	÷ 127 ÷ 111	3	26 383	59
1927	59	26 214	59 60	13 9	145 133	6 16	÷ 138 ÷ 140	-	25 936	60
1926	60	26 947	60 61	12 15	117 141	9 12	÷ 114 ÷ 138	÷ 1	26 694	61

<sup>1</sup> Se side 213.

**Tabel 94. Befolkningsregnskab 1987 for kvinder fordelt efter ægteskabelig stilling, fødselsår**  
(fortsat) Population accounts 1987 for females analysed by marital status, year of birth and age (continued)

Kvinder i alt										
Fødsels- år	1/1 1987		Bevægelse i 1987					1/1 1988		
	Alder	Antal	Alder	Tilgang på grund af fødsel og indvandring	Afgang på grund af		Netto-tilgang	Korrektion <sup>1</sup>	Antal	Alder
					Død	Udvandring				
1	2	3	4	5	6	7	8	9	10	11
1925 .....	61	27 114	61 62	12 19	166 158	8 14	÷ 162 ÷ 153	-	26 799	62
1924 .....	62	27 464	62 63	12 19	149 168	8 14	÷ 145 ÷ 163	÷ 4	27 152	63
1923 .....	63	27 482	63 64	9 10	174 190	9 11	÷ 174 ÷ 191	5	27 122	64
1922 .....	64	26 437	64 65	12 16	168 191	6 8	÷ 162 ÷ 183	÷ 5	26 087	65
1921 .....	65	28 229	65 66	10 10	195 228	12 7	÷ 197 ÷ 225	1	27 808	66
1920 .....	66	28 855	66 67	9 10	231 248	13 16	÷ 235 ÷ 254	÷ 2	28 364	67
1919 .....	67	24 308	67 68	6 7	227 231	5 10	÷ 226 ÷ 234	1	23 849	68
1918 .....	68	24 861	68 69	8 8	232 235	4 7	÷ 228 ÷ 234	÷ 1	24 398	69
1917 .....	69	24 069	69 70	5 4	226 277	3 1	÷ 224 ÷ 274	÷ 3	23 568	70
1916 .....	70	23 541	70 71	3 4	249 291	8 5	÷ 254 ÷ 292	4	22 999	71
1915 .....	71	22 800	71 72	6 10	283 301	3 9	÷ 280 ÷ 300	3	22 223	72
1914 .....	72	23 726	72 73	5 9	303 364	6 3	÷ 304 ÷ 358	÷ 2	23 062	73
1913 .....	73	23 186	73 74	3 5	317 361	7 2	÷ 321 ÷ 358	1	22 508	74
1912 .....	74	22 538	74 75	7 2	338 340	6 3	÷ 337 ÷ 341	÷ 2	21 858	75
1911 .....	75	21 425	75 76	1 6	361 429	3 4	÷ 363 ÷ 427	1	20 636	76
1910 .....	76	20 760	76 77	4 5	428 432	3 1	÷ 427 ÷ 428	÷ 1	19 904	77
1909 .....	77	20 299	77 78	2 3	457 468	3 2	÷ 458 ÷ 467	÷ 1	19 373	78
1908 .....	78	18 810	78 79	1 3	443 517	- -	÷ 442 ÷ 514	÷ 1	17 853	79
1907 .....	79	17 016	79 80	6 2	433 499	- 3	÷ 427 ÷ 500	÷ 1	16 088	80
1906 .....	80	15 957	80 81	- 2	484 500	2 1	÷ 486 ÷ 499	-	14 972	81
1905 .....	81	14 560	81 82	1 4	469 509	3 2	÷ 471 ÷ 507	-	13 582	82

<sup>1</sup> Se side 213.



og alder

Kvinder i alt										
Fødsels- år	1/1 1987		Bevægelse i 1987					1/1 1988		
	Alder	Antal	Alder	Tilgang på grund af fødsel og indvandring	Afgang på grund af		Netto-tilgang	Korrektion <sup>1</sup>	Antal	Alder
					Død	Udvandring				
1	2	3	4	5	6	7	8	9	10	11
1904 .....	82	13 298	82 83	- 2	498 548	3 1	÷ 501 ÷ 547	÷ 1	12 249	83
1903 .....	83	11 973	83 84	- 2	513 527	- 1	÷ 513 ÷ 526	1	10 935	84
1902 .....	84	10 760	84 85	1 -	536 489	1 1	÷ 536 ÷ 490	÷ 1	9 733	85
1901 .....	85	9 490	85 86	- -	534 458	- 1	÷ 534 ÷ 459	÷ 1	8 496	86
1900 .....	86	7 926	86 87	- -	532 455	- -	÷ 532 ÷ 455	-	6 939	87
1899 .....	87	6 798	87 88	- -	475 435	1 -	÷ 476 ÷ 435	÷ 1	5 886	88
1898 .....	88	5 723	88 89	- 1	421 431	- -	÷ 421 ÷ 430	1	4 873	89
1897 .....	89	4 615	89 90	- 2	365 360	- 1	÷ 365 ÷ 359	2	3 893	90
1896 .....	90	3 937	90 91	- 1	364 338	- -	÷ 364 ÷ 337	÷ 2	3 234	91
1895 .....	91	2 971	91 92	- -	304 278	- -	÷ 304 ÷ 278	1	2 390	92
1894 .....	92	2 273	92 93	- -	255 248	- -	÷ 255 ÷ 248	2	1 772	93
1893 .....	93	1 695	93 94	- -	218 169	- -	÷ 218 ÷ 169	-	1 308	94
1892 .....	94	1 210	94 95	- -	165 133	- -	÷ 165 ÷ 133	-	912	95
1891 .....	95	832	95 96	- -	116 86	- -	÷ 116 ÷ 86	÷ 1	629	96
1890 .....	96	576	96 97	1 -	91 62	- -	÷ 90 ÷ 62	-	424	97
1889 .....	97	381	97 98	- -	60 54	- -	÷ 60 ÷ 54	-	267	98
1888 .....	98	260	98 99	- -	49 40	- -	÷ 49 ÷ 40	-	171	99
1887 og før ...	99 og dero. } dero.	332		-	132	-	÷ 132	-	200	100 og dero.
<b>I alt .....</b>		<b>2 598 774</b>			<b>44 134</b>	<b>27 914</b>	<b>13 885</b>	<b>2 335</b>	<b>149</b>	<b>2 601 258</b>

<sup>1</sup> Se side 213.

**Tabel 95. Befolkningsregnskab 1987 for kommuner og amtskommuner**  
Population accounts 1987 for municipalities and counties

	Folketal 1/1 1987	Antal levende- fødte	Tilflyttet		Samlet tilgang	Antal døde
			fra indland	fra udland		
	1	2	3	4	5	6
101 København .....	469 706	4 907	34 488	6 239	45 634	8 371
147 Frederiksberg .....	86 558	802	9 032	934	10 768	1 593
<b>I alt .....</b>	<b>556 264</b>	<b>5 709</b>	<b>43 520</b>	<b>7 173</b>	<b>56 402</b>	<b>9 964</b>
<b>Københavns amtskommune</b>						
151 Ballerup .....	46 121	505	2 379	233	3 117	307
153 Brøndby .....	34 881	433	2 548	239	3 220	313
155 Dragør .....	12 620	122	637	89	848	98
157 Gentofte .....	66 011	580	4 861	696	6 137	1 000
159 Gladsaxe .....	61 430	610	4 416	349	5 375	719
161 Glostrup .....	19 901	194	1 491	109	1 794	255
163 Herlev .....	27 167	266	1 813	185	2 264	275
165 Albertslund .....	28 687	357	2 704	290	3 351	125
167 Hvidovre .....	49 760	529	3 433	244	4 206	493
169 Høje Tåstrup .....	43 764	535	3 283	332	4 150	286
171 Ledøje-Smørum .....	8 878	99	697	51	847	44
173 Lyngby-Tårnbæk .....	49 828	437	3 208	525	4 170	654
175 Rødovre .....	36 135	377	2 383	146	2 906	427
181 Søllerød .....	31 429	271	2 212	417	2 900	333
183 Ishøj .....	20 618	327	1 737	203	2 267	106
185 Tårnby .....	39 717	356	2 502	204	3 062	425
187 Vallensbæk .....	12 055	111	903	46	1 060	37
189 Værløse .....	17 868	164	1 062	121	1 347	121
<b>I alt .....</b>	<b>606 870</b>	<b>6 273</b>	<b>42 269</b>	<b>4 479</b>	<b>53 021</b>	<b>6 018</b>
<b>Frederiksborg amtskommune</b>						
201 Allerød .....	21 253	214	1 545	184	1 943	116
205 Birkerød .....	21 311	157	1 235	214	1 606	186
207 Farum .....	16 967	175	1 364	153	1 692	113
208 Fredensborg-Humlebæk .....	18 517	184	1 396	124	1 704	185
209 Frederikssund .....	16 635	178	1 029	80	1 287	125
211 Frederiksværk .....	17 651	182	1 043	111	1 336	161
213 Græsted-Gilleleje .....	16 846	206	1 333	131	1 670	161
215 Helsingø .....	17 308	161	1 238	93	1 492	130
217 Helsingør .....	56 618	569	2 538	705	3 812	685
219 Hillerød .....	33 628	354	2 176	383	2 913	311
221 Hundested .....	8 649	79	550	45	674	94
223 Hørsholm .....	23 410	196	1 570	270	2 036	187
225 Jægerspris .....	7 638	90	629	45	764	78
227 Karlebo .....	18 982	258	1 882	189	2 329	122
229 Skibby .....	5 760	82	441	49	572	57
231 Skævinge .....	4 952	68	472	18	558	35
233 Slangerup .....	7 704	84	634	59	777	59
235 Stenløse .....	12 712	113	865	83	1 061	71
237 Ølstykke .....	13 086	160	896	61	1 117	26
<b>I alt .....</b>	<b>339 627</b>	<b>3 510</b>	<b>22 836</b>	<b>2 997</b>	<b>29 343</b>	<b>2 902</b>

ANM. I alt-tallene for de indenlandske flytninger i hver amtskommune er summen af mellemkommunale flytninger. Det samlede antal flytninger over amtskommunegrænserne fordelt efter køn og alder fremgår af tabel 63-67.

<sup>1</sup> Omfatter forsvundne og genfundne danske statsborgere og er desuden en afstemningspost.

Fraflyttet		Samlet afgang 9	Fødsels- overskud 10	Vandrings- overskud 11	I alt tilvækst 12	Korrektion <sup>1</sup> 13	Folketal 1/1 1988 14	
til indland 7	til udland 8							
33 330	5 051	46 752	÷ 3 464	2 346	÷ 1 118	116	468 704	101
8 985	912	11 490	÷ 791	69	÷ 722	÷ 22	85 814	147
<b>42 315</b>	<b>5 963</b>	<b>58 242</b>	<b>÷ 4 255</b>	<b>2 415</b>	<b>÷ 1 840</b>	<b>94</b>	<b>554 518</b>	
2 922	222	3 451	198	÷ 532	÷ 334	4	45 791	151
2 897	176	3 386	120	÷ 286	÷ 166	÷ 11	34 704	153
860	79	1 037	24	÷ 213	÷ 189	÷ 8	12 423	155
4 903	770	6 673	÷ 420	÷ 116	÷ 536	÷ 8	65 467	157
4 292	370	5 381	÷ 109	103	÷ 6	-	61 424	159
1 479	70	1 804	÷ 61	51	÷ 10	5	19 896	161
1 978	116	2 369	÷ 9	÷ 96	÷ 105	6	27 068	163
2 685	227	3 037	232	82	314	-	29 001	165
3 884	244	4 621	36	÷ 451	÷ 415	÷ 13	49 332	167
3 154	193	3 633	249	268	517	÷ 15	44 266	169
737	50	831	55	÷ 39	16	÷ 6	8 888	171
3 250	487	4 391	÷ 217	÷ 4	÷ 221	÷ 6	49 601	173
2 682	138	3 247	÷ 50	÷ 291	÷ 341	÷ 7	35 787	175
2 349	404	3 086	÷ 62	÷ 124	÷ 186	10	31 253	181
2 070	114	2 290	221	÷ 244	÷ 23	÷ 9	20 586	183
2 358	160	2 943	÷ 69	188	119	÷ 7	39 829	185
1 066	36	1 139	74	÷ 153	÷ 79	-	11 976	187
1 152	110	1 383	43	÷ 79	÷ 36	3	17 835	189
<b>44 718</b>	<b>3 966</b>	<b>54 702</b>	<b>255</b>	<b>÷ 1 936</b>	<b>÷ 1 681</b>	<b>÷ 62</b>	<b>605 127</b>	
1 504	154	1 774	98	71	169	9	21 431	201
1 580	182	1 948	÷ 29	÷ 313	÷ 342	÷ 3	20 966	205
1 530	180	1 823	62	÷ 193	÷ 131	4	16 840	207
1 343	158	1 686	÷ 1	19	18	1	18 536	208
1 052	84	1 261	53	÷ 27	26	÷ 5	16 656	209
1 057	81	1 299	21	16	37	5	17 693	211
1 219	86	1 466	45	159	204	÷ 6	17 044	213
1 209	98	1 437	31	24	55	-	17 363	215
2 634	506	3 825	÷ 116	103	÷ 13	2	56 607	217
2 401	228	2 940	43	÷ 70	÷ 27	÷ 4	33 597	219
456	46	596	÷ 15	93	78	-	8 727	221
1 662	324	2 173	9	÷ 146	÷ 137	2	23 275	223
612	22	712	12	40	52	÷ 5	7 685	225
1 825	224	2 171	136	22	158	÷ 3	19 137	227
465	19	541	25	6	31	2	5 793	229
423	15	473	33	52	85	4	5 041	231
659	37	755	25	÷ 3	22	÷ 2	7 724	233
982	77	1 130	42	÷ 111	÷ 69	2	12 645	235
979	48	1 053	134	÷ 70	64	4	13 154	237
<b>23 592</b>	<b>2 569</b>	<b>29 063</b>	<b>608</b>	<b>÷ 328</b>	<b>280</b>	<b>7</b>	<b>339 914</b>	

TRANSLATION. - HEADING, Column 1: population at 1 January 1986; 2: live births; 3-4: migration into area; 3: from rest of Denmark; 4: from foreign countries; 5: total gross increase; 6: deaths; 7-8: migration out of area; 7: to rest of Denmark; 8: to foreign countries; 9: total gross decrease; 10: natural increase (births minus deaths); 11: migration increase (inward minus outward); 12: total net increase; 13: correction; 14: population at 1 January 1987.

**Tabel 95. Befolkningsregnskab 1987 for kommuner og amtskommuner**  
(fortsat) Population accounts 1987 for municipalities and counties (continued)

	Folketal 1/1 1987	Antal levende- føgte	Tilflyttet		Samlet tilgang	Antal døde	
			fra indland	fra udland			
	1	2	3	4	5	6	
<b>Roskilde amtskommune</b> .....							
251	Bramsø	7 658	95	608	36	739	80
253	Greve	44 607	466	3 438	253	4 157	283
255	Gundsø	11 810	124	1 045	88	1 257	57
257	Hvalsø	6 972	89	584	41	714	41
259	Køge	36 265	371	1 943	199	2 513	355
261	Lejre	8 423	74	614	44	732	54
263	Ramsø	8 662	109	573	27	709	54
265	Roskilde	48 862	501	2 947	304	3 752	549
267	Skovbo	12 908	137	1 131	87	1 355	96
269	Solrød	18 485	204	1 704	108	2 016	80
271	Vallø	8 824	82	837	37	956	77
	<b>I alt</b> .....	<b>213 476</b>	<b>2 252</b>	<b>15 424</b>	<b>1 224</b>	<b>18 900</b>	<b>1 726</b>
<b>Vestsjællands amtskommune</b> .....							
301	Bjergsted	7 433	69	705	35	809	96
303	Dianalund	7 199	73	511	48	632	93
305	Dragsholm	12 472	136	961	41	1 138	111
307	Fuglebjerg	6 273	83	542	23	648	80
309	Gørlev	5 724	54	463	31	548	77
311	Hashøj	6 263	64	597	18	679	67
313	Haslev	13 610	131	1 081	72	1 284	135
315	Holbæk	30 821	341	1 708	177	2 226	332
317	Hvidebæk	5 514	75	500	14	589	63
319	Høng	7 943	107	815	38	960	134
321	Jernløse	5 508	61	486	22	569	48
323	Kalundborg	19 381	199	937	84	1 220	215
325	Korsør	20 312	227	1 206	116	1 549	236
327	Nykøbing-Rørvig	6 884	44	619	20	683	115
329	Ringsted	28 559	291	1 354	113	1 758	308
331	Skælskør	11 031	117	677	38	832	168
333	Slagelse	33 935	361	2 105	180	2 646	411
335	Sorø	14 161	128	1 009	65	1 202	161
337	Stenlille	4 996	57	503	13	573	61
339	Svinninge	6 220	79	462	18	559	62
341	Tornved	8 784	90	711	29	830	146
343	Trundholm	10 341	103	784	66	953	135
345	Tølløse	9 033	127	828	30	985	105
	<b>I alt</b> .....	<b>282 397</b>	<b>3 017</b>	<b>19 564</b>	<b>1 291</b>	<b>23 872</b>	<b>3 359</b>
<b>Storstrøms amtskommune</b> .....							
351	Fakse	11 260	133	874	53	1 060	156
353	Fladså	7 197	65	623	34	722	79
355	Holeby	4 559	51	324	95	470	81
357	Holmegård	6 526	83	547	17	647	46
359	Højreby	4 510	44	375	14	433	92
361	Langebæk	5 992	59	455	15	529	54
363	Maribo	11 595	98	731	34	863	150
365	Møn	11 252	100	654	41	795	201
367	Nakskov	16 413	151	863	71	1 085	253
369	Nykøbing F.	25 065	247	1 585	173	2 005	339
371	Nysted	5 769	50	488	22	560	113
373	Næstved	45 153	405	2 342	274	3 021	531
375	Nr. Alslev	9 802	98	646	54	798	134
377	Præstø	6 964	72	545	28	645	87
379	Ravnshøj	6 659	66	481	24	571	114

<sup>1</sup> Se side 218.

Fraflyttet		Samlet afgang	Fødsels-overskud	Vandrings-overskud	I alt tilvækst	Korrektion <sup>1</sup>	Folketal 1/1 1988	
til indland	til udland							
7	8	9	10	11	12	13	14	
543	28	651	15	73	88	1	7 747	251
3 165	207	3 655	183	319	502	12	45 121	253
761	79	897	67	293	360	1	12 171	255
500	28	569	48	97	145	÷ 1	7 116	257
2 172	137	2 664	16	÷ 167	÷ 151	÷ 10	36 104	259
765	53	872	20	÷ 160	÷ 140	6	8 289	261
617	28	699	55	÷ 45	10	-	8 672	263
2 874	258	3 681	÷ 48	119	71	÷ 3	48 930	265
1 026	64	1 186	41	128	169	÷ 1	13 076	267
1 398	62	1 540	124	352	476	4	18 965	269
690	39	806	5	145	150	÷ 1	8 973	271
<b>14 511</b>	<b>983</b>	<b>17 220</b>	<b>526</b>	<b>1 154</b>	<b>1 680</b>	<b>8</b>	<b>215 164</b>	
603	11	710	÷ 27	126	99	3	7 535	301
626	17	736	÷ 20	÷ 84	÷ 104	-	7 095	303
887	30	1 028	25	85	110	1	12 583	305
599	20	699	3	÷ 54	÷ 51	1	6 223	307
408	27	512	÷ 23	59	36	2	5 762	309
587	23	677	÷ 3	5	2	1	6 266	311
1 012	50	1 197	÷ 4	91	87	-	13 697	313
1 684	176	2 192	9	25	34	5	30 860	315
556	10	629	12	÷ 52	÷ 40	÷ 9	5 465	317
745	32	911	÷ 27	76	49	-	7 992	319
536	22	606	13	÷ 50	÷ 37	3	5 474	321
1 000	74	1 289	÷ 16	÷ 53	÷ 69	÷ 3	19 309	323
1 002	79	1 317	÷ 9	241	232	9	20 553	325
513	34	662	÷ 71	92	21	÷ 1	6 904	327
1 466	102	1 876	÷ 17	÷ 101	÷ 118	4	28 445	329
682	19	869	÷ 51	14	÷ 37	÷ 2	10 992	331
2 026	128	2 565	÷ 50	131	81	6	34 022	333
925	57	1 143	÷ 33	92	59	2	14 222	335
459	12	532	÷ 4	45	41	÷ 3	5 034	337
483	24	569	17	÷ 27	÷ 10	-	6 210	339
650	23	819	÷ 56	67	11	÷ 7	8 788	341
915	25	1 075	÷ 32	÷ 90	÷ 122	1	10 220	343
756	35	896	22	67	89	2	9 124	345
<b>19 120</b>	<b>1 030</b>	<b>23 509</b>	<b>÷ 342</b>	<b>705</b>	<b>363</b>	<b>15</b>	<b>282 775</b>	
725	46	927	÷ 23	156	133	1	11 394	351
588	26	693	÷ 14	43	29	÷ 1	7 225	353
420	12	513	÷ 30	÷ 13	÷ 43	÷ 1	4 515	355
575	14	635	37	÷ 25	12	1	6 539	357
394	15	501	÷ 48	÷ 20	÷ 68	-	4 442	359
479	11	544	5	÷ 20	÷ 15	2	5 979	361
726	54	930	÷ 52	÷ 15	÷ 67	÷ 1	11 527	363
619	36	856	÷ 101	40	÷ 61	· 1	11 192	365
940	80	1 273	÷ 102	÷ 86	÷ 188	4	16 229	367
1 525	91	1 955	÷ 92	142	50	6	25 121	369
456	12	581	÷ 63	42	÷ 21	÷ 7	5 741	371
2 340	166	3 037	÷ 126	110	÷ 16	÷ 5	45 132	373
745	15	894	÷ 36	÷ 60	÷ 96	÷ 6	9 700	375
547	29	663	÷ 15	÷ 3	÷ 18	2	6 948	377
519	25	658	÷ 48	÷ 39	÷ 87	÷ 1	6 571	379

Tabel 95. **Befolkningsregnskab 1987 for kommuner og amtskommuner**

(fortsat) Population accounts 1987 for municipalities and counties (continued)

	Folketal 1/1 1987	Antal levende- fødtte	Tilflyttet		Samlet tilgang	Antal døde
			fra indland	fra udland		
	1	2	3	4	5	6
381 Rudbjerg .....	3 905	37	315	14	366	53
383 Rødby .....	7 380	62	522	33	617	103
385 Rønnede .....	6 363	74	601	27	702	65
387 Sakskøbing .....	9 335	83	600	35	718	146
389 Stevns .....	10 445	116	700	54	870	133
391 Stubbekøbing .....	6 887	61	583	43	687	103
393 Suså .....	8 056	110	517	23	650	66
395 Sydfalster .....	6 775	63	444	28	535	75
397 Vordingborg .....	20 018	180	1 295	91	1 566	231
<b>I alt .....</b>	<b>257 880</b>	<b>2 508</b>	<b>17 110</b>	<b>1 297</b>	<b>20 915</b>	<b>3 405</b>
<b>Bornholms amtskommune</b>						
401 Allinge-Gudhjem .....	8 364	78	464	32	574	100
403 Hasle .....	6 721	69	528	17	614	92
405 Neksø <sup>2</sup> .....	9 304	126	433	36	595	112
407 Rønne .....	15 383	191	968	46	1 205	192
409 Åkirkeby .....	7 067	71	421	21	513	95
<b>I alt .....</b>	<b>46 839</b>	<b>535</b>	<b>2 814</b>	<b>152</b>	<b>3 501</b>	<b>591</b>
<b>Fyns amtskommune</b>						
421 Assens .....	10 844	101	650	42	793	124
423 Bogense .....	6 193	55	400	43	498	75
425 Broby .....	6 387	63	493	23	579	80
427 Egebjerg .....	8 656	84	705	53	842	81
429 Ejby .....	9 903	91	634	26	751	117
431 Fåborg .....	17 443	183	901	96	1 180	231
433 Glamsbjerg .....	5 792	66	479	14	559	67
435 Gudme .....	6 062	59	555	26	640	94
437 Hårby .....	4 926	37	431	29	497	59
439 Kerteminde .....	10 168	133	613	47	793	112
441 Langeskov .....	5 949	51	444	35	530	55
443 Marstal .....	3 703	38	209	13	260	76
445 Middelfart .....	18 417	184	968	97	1 249	210
447 Munkebo .....	5 814	81	598	34	713	29
449 Nyborg .....	18 284	174	888	115	1 177	203
451 Nr. Åby .....	5 191	45	431	33	509	66
461 Odense .....	173 331	1 920	7 985	1 378	11 283	1 991
471 Otterup .....	11 027	116	625	45	786	115
473 Ringe .....	11 111	118	844	32	994	122
475 Rudkøbing .....	6 905	69	437	27	533	100
477 Ryslinge .....	7 031	86	519	18	623	63
479 Svendborg .....	40 394	416	2 587	314	3 317	475
481 Sydlangeland .....	4 877	55	244	17	316	88
483 Sønderø .....	11 128	117	821	42	980	122
485 Tommerup .....	7 284	72	582	10	664	78
487 Tranekær .....	3 921	33	254	20	307	61
489 Ullerslev .....	4 831	46	324	23	393	62
491 Vissenbjerg .....	5 859	61	471	25	557	52
493 Ærøskøbing .....	4 503	32	183	24	239	65
495 Ørbæk .....	6 580	84	444	30	558	78
497 Årslev .....	8 821	95	624	17	736	70
499 Årup .....	5 148	65	447	19	531	52
<b>I alt .....</b>	<b>456 483</b>	<b>4 830</b>	<b>26 790</b>	<b>2 767</b>	<b>34 387</b>	<b>5 273</b>

<sup>1</sup> Se side 218.<sup>2</sup> Inkl. Christiansø.

Fraflyttet		Samlet afgang 9	Fødsels- overskud 10	Vandrings- overskud 11	I alt tilvækst 12	Korrektion <sup>1</sup> 13	Folketal 1/1 1988 14	
til indland 7	til udland 8							
353	11	417	÷ 16	÷ 35	÷ 51	÷ 3	3 851	381
619	18	740	÷ 41	÷ 82	÷ 123	÷ 1	7 256	383
551	25	641	9	52	61	2	6 426	385
571	22	739	÷ 63	42	÷ 21	1	9 315	387
641	50	824	÷ 17	63	46	÷ 1	10 490	389
508	23	634	÷ 42	95	53	÷ 1	6 939	391
616	22	704	44	÷ 98	÷ 54	6	8 008	393
543	21	639	÷ 12	÷ 92	÷ 104	3	6 674	395
1 333	77	1 641	÷ 51	÷ 24	÷ 75	4	19 947	397
17 333	901	21 639	÷ 897	173	÷ 724	5	257 161	
543	32	675	÷ 22	÷ 79	÷ 101	÷ 4	8 259	401
471	9	572	÷ 23	65	42	-	6 763	403
481	41	634	14	÷ 53	÷ 39	÷ 5	9 260	405
959	45	1 196	÷ 1	10	9	5	15 397	407
502	22	619	÷ 24	÷ 82	÷ 106	2	6 963	409
2 956	149	3 696	÷ 56	÷ 139	÷ 195	÷ 2	46 642	
744	45	913	÷ 23	÷ 97	÷ 120	1	10 725	421
440	44	559	÷ 20	÷ 41	÷ 61	÷ 2	6 130	423
465	22	567	÷ 17	29	12	1	6 400	425
784	46	911	3	÷ 72	÷ 69	-	8 587	427
670	41	828	÷ 26	÷ 51	÷ 77	-	9 826	429
963	83	1 277	÷ 48	÷ 49	÷ 97	8	17 354	431
462	24	553	÷ 1	7	6	÷ 1	5 797	433
520	15	629	÷ 35	46	11	-	6 073	435
390	22	471	÷ 22	48	26	-	4 952	437
556	36	704	21	68	89	÷ 1	10 256	439
442	18	515	÷ 4	19	15	-	5 964	441
217	19	312	÷ 38	÷ 14	÷ 52	2	3 653	443
916	83	1 209	÷ 26	66	40	11	18 468	445
628	30	687	52	÷ 26	26	1	5 841	447
870	81	1 154	÷ 29	52	23	÷ 1	18 306	449
398	21	485	÷ 21	45	24	-	5 215	451
7 540	1 075	10 606	÷ 71	748	677	8	174 016	461
634	39	788	1	÷ 3	÷ 2	÷ 1	11 024	471
858	31	1 011	÷ 4	÷ 13	÷ 17	÷ 7	11 087	473
404	31	535	÷ 31	29	÷ 2	1	6 904	475
560	15	638	23	÷ 38	÷ 15	-	7 016	477
2 371	244	3 090	÷ 59	286	227	2	40 623	479
282	20	390	÷ 33	÷ 41	÷ 74	÷ 1	4 802	481
829	61	1 012	÷ 5	÷ 27	÷ 32	÷ 2	11 094	483
541	19	638	÷ 6	32	26	1	7 311	485
298	12	371	÷ 28	÷ 36	÷ 64	÷ 2	3 855	487
333	5	400	÷ 16	9	÷ 7	1	4 825	489
419	22	493	9	55	64	6	5 929	491
235	11	311	÷ 33	÷ 39	÷ 72	÷ 3	4 428	493
501	16	595	6	÷ 43	÷ 37	1	6 544	495
572	46	688	25	23	48	-	8 869	497
403	27	482	13	36	49	÷ 1	5 196	499
26 245	2 304	33 822	÷ 443	1 008	565	22	457 070	

**Tabel 95. Befolkningsregnskab 1987 for kommuner og amtskommuner**  
(fortsat) Population accounts 1987 for municipalities and counties (continued)

	Folketal 1/1 1987	Antal levende- fødte	Tilflyttet		Samlet tilgang	Antal døde
			fra indland	fra udland		
	1	2	3	4	5	6
<b>Sønderjyllands amtskommune</b>						
501 Augustenborg .....	6 559	75	498	68	641	71
503 Bov .....	10 416	153	729	70	952	87
505 Bredebro .....	3 918	63	305	16	384	50
507 Broager .....	6 106	71	444	15	530	67
509 Christiansfeld .....	9 117	93	618	104	815	98
511 Gram .....	5 147	60	413	15	488	57
513 Gråsten .....	6 789	72	577	49	698	89
515 Haderslev .....	30 272	335	1 704	140	2 179	403
517 Højer .....	3 039	36	245	12	293	42
519 Lundtoft .....	6 196	85	467	47	599	70
521 Løgumkloster .....	6 989	85	459	39	583	101
523 Nordborg .....	14 873	183	634	41	858	122
525 Nr. Rangstrup .....	9 974	134	730	47	911	102
527 Rødding .....	10 949	125	771	40	936	132
529 Rødekro .....	10 845	144	797	143	1 084	103
531 Skærbæk .....	7 754	90	451	76	617	101
533 Sundeved .....	5 330	61	359	21	441	40
535 Sydals .....	6 688	71	449	34	554	55
537 Sønderborg .....	27 661	289	2 305	187	2 781	325
539 Tinglev .....	10 359	143	679	101	923	111
541 Tønder .....	12 574	152	889	80	1 121	132
543 Vojens .....	16 953	192	863	102	1 157	170
545 Åbenrå .....	21 297	197	1 470	223	1 890	267
<b>I alt .....</b>	<b>249 805</b>	<b>2 909</b>	<b>16 856</b>	<b>1 670</b>	<b>21 435</b>	<b>2 795</b>
<b>Ribe amtskommune</b>						
551 Billund .....	7 363	90	673	56	819	45
553 Blåbjerg .....	6 600	76	392	48	516	65
555 Blåvandshuk .....	3 867	37	308	59	404	36
557 Bramming .....	12 836	171	693	31	895	128
559 Brørup .....	6 122	62	430	38	530	61
561 Esbjerg .....	80 825	970	3 341	787	5 098	767
563 Fanø .....	3 253	31	219	52	302	27
565 Grindsted .....	17 175	198	889	84	1 171	154
567 Helle .....	8 309	112	449	30	591	74
569 Holsted .....	6 825	84	433	39	556	85
571 Ribe .....	17 956	250	1 001	106	1 357	187
573 Varde .....	18 802	217	1 152	128	1 497	214
575 Vejen .....	15 839	182	1 101	91	1 374	163
577 Ølgod .....	11 195	178	684	63	925	122
<b>I alt .....</b>	<b>216 967</b>	<b>2 658</b>	<b>11 765</b>	<b>1 612</b>	<b>16 035</b>	<b>2 128</b>
<b>Vejle amtskommune</b>						
601 Brædstrup .....	8 471	106	600	44	750	108
603 Børkop .....	10 683	125	750	119	994	110
605 Egtved .....	13 983	162	932	66	1 160	130
607 Fredericia .....	45 935	473	1 878	280	2 631	438
609 Gedved .....	9 615	103	748	43	894	93
611 Give .....	13 522	176	826	69	1 071	149
613 Hedensted .....	14 153	195	972	49	1 216	139
615 Horsens .....	54 676	617	2 603	318	3 538	605
617 Jelling .....	4 973	64	528	16	608	51
619 Juelsminde .....	14 737	158	1 047	69	1 274	170
621 Kolding .....	57 148	607	2 756	325	3 688	588
623 Lunderskov .....	4 811	78	422	17	517	37

<sup>1</sup> Se side 218.



Fraflyttet		Samlet afgang	Fødsels-overskud	Vandrings-overskud	I alt tilvækst	Korrektion <sup>1</sup>	Folketal 1/1 1988	
til indland	til udland							
7	8	9	10	11	12	13	14	
539	25	635	4	2	6	1	6 566	501
620	85	792	66	94	160	-	10 576	503
292	15	357	13	14	27	-	3 945	505
416	30	513	4	13	17	-	6 123	507
785	50	933	÷ 5	÷ 113	÷ 118	÷ 1	8 998	509
413	15	485	3	-	3	÷ 2	5 148	511
453	39	581	÷ 17	134	117	3	6 909	513
1 675	174	2 252	÷ 68	÷ 5	÷ 73	9	30 208	515
229	24	295	÷ 6	4	÷ 2	1	3 038	517
494	56	620	15	÷ 36	÷ 21	6	6 181	519
494	23	618	÷ 16	÷ 19	÷ 35	1	6 955	521
731	47	900	61	÷ 103	÷ 42	÷ 1	14 830	523
749	51	902	32	÷ 23	9	÷ 2	9 981	525
785	42	959	÷ 7	÷ 16	÷ 23	-	10 926	527
745	73	921	41	122	163	2	11 010	529
526	27	654	÷ 11	÷ 26	÷ 37	1	7 718	531
445	13	498	21	÷ 78	÷ 57	1	5 274	533
475	28	558	16	÷ 20	÷ 4	-	6 684	535
2 149	172	2 646	÷ 36	171	135	÷ 3	27 793	537
650	101	862	32	29	61	3	10 423	539
873	89	1 094	20	7	27	4	12 605	541
981	82	1 233	22	÷ 98	÷ 76	1	16 878	543
1 389	162	1 818	÷ 70	142	72	÷ 6	21 363	545
<b>16 908</b>	<b>1 423</b>	<b>21 126</b>	<b>114</b>	<b>195</b>	<b>309</b>	<b>18</b>	<b>250 132</b>	
548	55	648	45	126	171	3	7 537	551
433	21	519	11	÷ 14	÷ 3	÷ 1	6 596	553
375	20	431	1	÷ 28	÷ 27	÷ 3	3 837	555
724	48	900	43	÷ 48	÷ 5	2	12 833	557
368	29	458	1	71	72	2	6 196	559
3 219	559	4 545	203	350	553	7	81 385	561
294	27	348	4	÷ 50	÷ 46	÷ 1	3 206	563
1 004	59	1 217	44	÷ 90	÷ 46	÷ 1	17 128	565
520	20	614	38	÷ 61	÷ 23	1	8 287	567
435	29	549	÷ 1	8	7	-	6 832	569
1 074	87	1 348	63	÷ 54	9	÷ 1	17 964	571
1 042	97	1 353	3	141	144	÷ 9	18 937	573
947	100	1 210	19	145	164	÷ 4	15 999	575
712	51	885	56	÷ 16	40	1	11 236	577
<b>11 695</b>	<b>1 202</b>	<b>15 025</b>	<b>530</b>	<b>480</b>	<b>1 010</b>	<b>÷ 4</b>	<b>217 973</b>	
624	34	766	÷ 2	÷ 14	÷ 16	3	8 458	601
867	41	1 018	15	÷ 39	÷ 24	1	10 660	603
942	34	1 106	32	22	54	2	14 039	605
1 964	199	2 601	35	÷ 5	30	5	45 970	607
757	32	882	10	2	12	2	9 629	609
793	68	1 010	27	34	61	2	13 585	611
753	63	955	56	205	261	÷ 1	14 413	613
2 608	230	3 443	12	83	95	5	54 776	615
544	21	616	13	÷ 21	÷ 8	2	4 967	617
1 046	91	1 307	÷ 12	÷ 21	÷ 33	÷ 2	14 702	619
2 932	276	3 796	19	÷ 127	÷ 108	3	57 043	621
400	33	470	41	6	47	2	4 860	623

**Tabel 95. Befolkningsregnskab 1987 for kommuner og amtskommuner**  
(fortsat) Population accounts 1987 for municipalities and counties (continued)

	Folketal 1/1 1987	Antal levende- fødte	Tilflyttet		Samlet tilgang	Antal døde
			fra indland	fra udland		
	1	2	3	4	5	6
625 Nr. Snede .....	7 278	86	480	12	578	85
627 Tørring-Uldum .....	11 494	132	829	39	1 000	115
629 Vamdrup .....	6 878	95	437	31	563	63
631 Vejle .....	50 492	521	3 155	289	3 965	560
<b>I alt .....</b>	<b>328 849</b>	<b>3 698</b>	<b>18 963</b>	<b>1 786</b>	<b>24 447</b>	<b>3 441</b>
<b>Ringkøbing amtskommune</b>						
651 Avlum-Haderup .....	6 619	83	359	31	473	52
653 Brande .....	8 455	109	510	59	678	82
655 Egvad .....	9 685	104	588	95	787	93
657 Herning .....	56 195	663	2 616	399	3 678	512
659 Holmsland .....	5 378	74	286	32	392	49
661 Holstebro .....	37 992	477	2 185	247	2 909	357
663 Ikast .....	21 536	296	1 308	147	1 751	168
665 Lemvig .....	19 367	247	888	99	1 234	211
667 Ringkøbing .....	16 948	188	937	75	1 200	173
669 Skjern .....	12 521	144	767	119	1 030	141
671 Struer .....	18 869	220	1 175	77	1 472	173
673 Thyborøn-Harboør .....	5 229	83	227	27	337	41
675 Thyholm .....	3 918	51	161	13	225	50
677 Trehøje .....	9 189	134	604	51	789	94
679 Ulfborg-Vemb .....	7 333	104	469	81	654	91
681 Videbæk .....	11 916	148	659	80	887	113
683 Vinderup .....	8 207	95	449	42	586	85
685 Åskov .....	6 731	77	533	64	674	50
<b>I alt .....</b>	<b>266 088</b>	<b>3 297</b>	<b>14 721</b>	<b>1 738</b>	<b>19 756</b>	<b>2 535</b>
<b>Århus amtskommune</b>						
701 Ebeltoft .....	12 583	143	961	97	1 201	152
703 Galten .....	9 703	128	665	26	819	51
705 Gjern .....	7 209	87	610	35	732	77
707 Grenå .....	18 497	201	937	123	1 261	206
709 Hadsten .....	10 763	152	611	66	829	80
711 Hammel .....	9 961	95	574	46	715	104
713 Hinnerup .....	9 670	106	777	55	938	45
715 Høring .....	7 360	83	631	41	755	50
717 Langå .....	8 152	109	641	28	778	74
719 Mariager .....	8 128	97	533	40	670	96
721 Midtdjurs .....	7 498	74	455	24	553	93
723 Nørhald .....	8 711	94	544	25	663	78
725 Nr. Djurs .....	7 679	80	583	46	709	101
727 Odder .....	18 140	201	936	107	1 244	177
729 Purhus .....	8 842	71	600	30	701	65
731 Randers .....	61 094	592	3 058	373	4 023	813
733 Rosenholm .....	9 249	86	814	53	953	95
735 Rougsø .....	7 987	97	527	43	667	100
737 Ry .....	9 613	141	667	54	862	97
739 Rønde .....	5 934	54	474	66	594	41
741 Samsø .....	4 500	31	243	20	294	68
743 Silkeborg .....	47 890	559	2 313	248	3 120	493
745 Skanderborg .....	19 508	202	1 368	88	1 658	165
747 Sønderhald .....	8 276	97	524	37	658	72
749 Them .....	6 229	72	533	30	635	75
751 Århus .....	255 932	3 107	13 389	2 279	18 775	2 514
<b>I alt .....</b>	<b>589 108</b>	<b>6 759</b>	<b>33 968</b>	<b>4 080</b>	<b>44 807</b>	<b>5 982</b>

<sup>1</sup> Se side 218.

Fraflyttet		Samlet afgang	Fødsels-overskud	Vandrings-overskud	I alt tilvækst	Korrektion <sup>1</sup>	Folketal 1/1 1988	
til indland	til udland							
7	8	9	10	11	12	13	14	
428	23	536	1	41	42	-	7 320	625
794	34	943	17	40	57	÷ 4	11 547	627
525	51	639	32	÷ 108	÷ 76	2	6 804	629
2 854	224	3 638	÷ 39	366	327	÷ 2	50 817	631
<b>18 831</b>	<b>1 454</b>	<b>23 726</b>	<b>257</b>	<b>464</b>	<b>721</b>	<b>20</b>	<b>329 590</b>	
375	25	452	31	÷ 10	21	-	6 640	651
484	56	622	27	29	56	4	8 515	653
711	73	877	11	÷ 101	÷ 90	2	9 597	655
2 880	288	3 680	151	÷ 153	÷ 2	÷ 2	56 191	657
305	27	381	25	÷ 14	11	-	5 389	659
2 093	197	2 647	120	142	262	2	38 256	661
1 155	112	1 435	128	188	316	6	21 858	663
1 125	69	1 405	36	÷ 207	÷ 171	2	19 198	665
981	80	1 234	15	÷ 49	÷ 34	6	16 920	667
735	77	953	3	74	77	÷ 1	12 597	669
1 020	95	1 288	47	137	184	÷ 1	19 052	671
229	10	280	42	15	57	÷ 2	5 284	673
218	13	281	1	÷ 57	÷ 56	-	3 862	675
634	36	764	40	÷ 15	25	1	9 215	677
671	143	905	13	÷ 264	÷ 251	-	7 082	679
688	50	851	35	1	36	7	11 959	681
538	32	655	10	÷ 79	÷ 69	3	8 141	683
510	51	611	27	36	63	4	6 798	685
<b>15 352</b>	<b>1 434</b>	<b>19 321</b>	<b>762</b>	<b>÷ 327</b>	<b>435</b>	<b>31</b>	<b>266 554</b>	
865	67	1 084	÷ 9	126	117	÷ 1	12 699	701
710	42	803	77	÷ 61	16	2	9 721	703
620	37	734	10	÷ 12	÷ 2	2	7 209	705
904	125	1 235	÷ 5	31	26	÷ 2	18 521	707
663	61	804	72	÷ 47	25	7	10 795	709
659	57	820	÷ 9	÷ 96	÷ 105	1	9 857	711
630	49	724	61	153	214	1	9 885	713
620	40	710	33	12	45	-	7 405	715
628	47	749	35	÷ 6	29	2	8 183	717
556	36	688	1	÷ 19	÷ 18	4	8 114	719
451	29	573	÷ 19	÷ 1	÷ 20	÷ 1	7 477	721
599	22	699	16	÷ 52	÷ 36	-	8 675	723
607	29	737	÷ 21	÷ 7	÷ 28	1	7 652	725
817	86	1 080	24	140	164	÷ 8	18 296	727
667	33	765	6	÷ 70	÷ 64	4	8 782	729
2 839	283	3 935	÷ 221	309	88	÷ 27	61 155	731
697	52	844	÷ 9	118	109	4	9 362	733
475	27	602	÷ 3	68	65	÷ 1	8 051	735
636	63	796	44	22	66	2	9 681	737
464	58	563	13	18	31	1	5 966	739
270	28	366	÷ 37	÷ 35	÷ 72	1	4 429	741
2 360	227	3 080	66	÷ 26	40	÷ 13	47 917	743
1 267	64	1 496	37	125	162	4	19 674	745
644	31	747	25	÷ 114	÷ 89	-	8 187	747
495	24	594	÷ 3	44	41	2	6 272	749
12 284	1 932	16 730	593	1 452	2 045	51	258 028	751
<b>32 427</b>	<b>3 549</b>	<b>41 958</b>	<b>777</b>	<b>2 072</b>	<b>2 849</b>	<b>36</b>	<b>591 993</b>	

**Tabel 95. Befolkningsregnskab 1987 for kommuner og amtskommuner**  
(fortsat) Population accounts 1987 for municipalities and counties (continued)

	Folketal 1/1 1987	Antal levende- fødtede	Tilflyttet		Samlet tilgang	Antal døde
			fra indland	fra udland		
	1	2	3	4	5	6
<b>Viborg amtskommune</b>						
761 Bjerringbro.....	13 047	146	734	61	941	146
763 Fjends.....	8 087	118	517	21	656	81
765 Hanstholm.....	5 975	77	451	62	590	55
767 Hvorslev.....	6 536	73	464	25	562	62
769 Karup.....	6 641	87	456	68	611	58
771 Kjellerup.....	13 484	151	922	70	1 143	160
773 Morsø.....	24 098	267	815	72	1 154	290
775 Møldrup.....	7 350	82	539	43	664	76
777 Sallingsund.....	6 303	85	316	29	430	59
779 Skive.....	26 774	319	1 560	125	2 004	278
781 Spøttrup.....	7 918	117	506	31	654	70
783 Sundsøre.....	6 940	90	463	30	583	87
785 Sydthy.....	12 497	177	555	59	791	169
787 Thisted.....	29 848	358	1 251	109	1 718	388
789 Tjele.....	8 208	105	591	33	729	81
791 Viborg.....	39 453	476	2 244	285	3 005	428
793 Ålestrup.....	7 601	93	410	34	537	77
<b>I alt.....</b>	<b>230 760</b>	<b>2 821</b>	<b>12 794</b>	<b>1 157</b>	<b>16 772</b>	<b>2 565</b>
<b>Nordjyllands amtskommune</b>						
801 Arden.....	8 052	106	559	23	688	95
803 Brovst.....	8 565	91	390	60	541	97
805 Brønderslev.....	20 262	232	885	57	1 174	212
807 Dronninglund.....	15 262	186	688	72	946	175
809 Farsø.....	8 020	83	460	26	569	97
811 Fjerritslev.....	8 308	108	406	23	537	108
813 Frederikshavn.....	35 524	429	1 384	228	2 041	346
815 Hadsund.....	10 489	106	532	53	691	116
817 Hals.....	10 556	112	629	46	787	110
819 Hirtshals.....	14 546	178	549	67	794	156
821 Hjørring.....	34 467	377	1 577	142	2 096	357
823 Hobro.....	13 954	156	878	71	1 105	158
825 Læsø.....	2 576	33	132	8	173	40
827 Løgstør.....	10 804	115	753	32	900	153
829 Løkken-Vrå.....	8 897	106	552	34	692	143
831 Nibe.....	7 396	85	489	45	619	68
833 Nørager.....	5 520	63	393	3	459	66
835 Pandrup.....	10 383	117	540	47	704	124
837 Sejlfjord.....	8 804	118	613	46	777	86
839 Sindal.....	9 595	119	612	24	755	114
841 Skagen.....	13 919	158	474	74	706	123
843 Skørping.....	9 464	111	641	31	783	110
845 Støvring.....	11 804	149	785	59	993	105
847 Sæby.....	17 916	217	913	92	1 222	179
849 Åbybro.....	10 970	116	525	45	686	106
851 Ålborg.....	154 853	1 628	6 328	1 411	9 367	1 859
861 Års.....	12 475	146	707	54	907	149
<b>I alt.....</b>	<b>483 381</b>	<b>5 445</b>	<b>23 394</b>	<b>2 873</b>	<b>31 712</b>	<b>5 452</b>
<b>Hele landet.....</b>	<b>5 124 794</b>	<b>56 221</b>	<b>322 788</b>	<b>36 296</b>	<b>415 305</b>	<b>58 136</b>

<sup>1</sup> Se side 218.

Fraflyttet		Samlet afgang	Fødsels- overskud	Vandrings- overskud	I alt tilvækst	Korrekt- tion <sup>1</sup>	Folketal 1/1 1988	
til indland	til udland							
7	8	9	10	11	12	13	14	
760	85	991	-	÷ 50	÷ 50	÷ 3	12 994	761
490	25	596	37	23	60	-	8 147	763
468	55	578	22	÷ 10	12	-	5 987	765
463	15	540	11	11	22	÷ 2	6 556	767
421	37	516	29	66	95	1	6 737	769
972	55	1 187	÷ 9	÷ 35	÷ 44	÷ 1	13 439	771
811	90	1 191	÷ 23	÷ 14	÷ 37	4	24 065	773
522	14	612	6	46	52	1	7 403	775
355	22	436	26	÷ 32	÷ 6	1	6 298	777
1 523	124	1 925	41	38	79	1	26 854	779
556	27	653	47	÷ 46	1	÷ 5	7 914	781
480	27	594	3	÷ 14	÷ 11	÷ 1	6 928	783
675	33	877	8	÷ 94	÷ 86	2	12 413	785
1 308	82	1 778	÷ 30	÷ 30	÷ 60	÷ 7	29 781	787
589	19	689	24	16	40	2	8 250	789
2 220	193	2 841	48	116	164	14	39 631	791
468	25	570	16	÷ 49	÷ 33	1	7 569	793
<b>13 081</b>	<b>928</b>	<b>16 574</b>	<b>256</b>	<b>÷ 58</b>	<b>198</b>	<b>8</b>	<b>230 966</b>	
490	29	614	11	63	74	1	8 127	801
391	21	509	÷ 6	38	32	÷ 3	8 594	803
932	52	1 196	20	÷ 42	÷ 22	3	20 243	805
700	48	923	11	12	23	÷ 1	15 284	807
483	30	610	÷ 14	÷ 27	÷ 41	4	7 983	809
427	16	551	-	÷ 14	÷ 14	-	8 294	811
1 502	190	2 038	83	÷ 80	3	4	35 531	813
546	44	706	÷ 10	÷ 5	÷ 15	÷ 2	10 472	815
581	39	730	2	55	57	÷ 10	10 603	817
600	62	818	22	÷ 46	÷ 24	2	14 524	819
1 622	156	2 135	20	÷ 59	÷ 39	÷ 2	34 426	821
877	54	1 089	÷ 2	18	16	÷ 5	13 965	823
145	1	186	÷ 7	÷ 6	÷ 13	÷ 2	2 561	825
789	51	993	÷ 38	÷ 55	÷ 93	1	10 712	827
562	20	725	÷ 37	4	÷ 33	2	8 866	829
494	20	582	17	20	37	4	7 437	831
369	17	452	÷ 3	10	7	÷ 5	5 522	833
521	32	677	÷ 7	34	27	÷ 4	10 406	835
580	20	686	32	59	91	1	8 896	837
593	24	731	5	19	24	÷ 1	9 618	839
538	74	735	35	÷ 64	÷ 29	-	13 890	841
580	39	729	1	53	54	7	9 525	843
751	49	905	44	44	88	3	11 895	845
832	40	1 051	38	133	171	-	18 087	847
513	34	653	10	23	33	1	11 004	849
6 553	1 074	9 486	÷ 231	112	÷ 119	5	154 739	851
733	32	914	÷ 3	÷ 4	÷ 7	3	12 471	861
<b>23 704</b>	<b>2 268</b>	<b>31 424</b>	<b>÷ 7</b>	<b>295</b>	<b>288</b>	<b>6</b>	<b>483 675</b>	
<b>322 788</b>	<b>30 123</b>	<b>411 047</b>	<b>÷ 1 915</b>	<b>6 173</b>	<b>4 258</b>	<b>202</b>	<b>5 129 254</b>	



**M. Adopter**

**Tabel 96. Antal adoptioner 1966–1987 fordelt efter adoptionens art og barnets køn**  
Adoptions 1966–1987 by type and by sex

	Familieadoptioner			Ikke-familieadoptioner			Adoptioner i alt		
	Drenge 1	Piger 2	I alt 3	Drenge 4	Piger 5	I alt 6	Drenge 7	Piger 8	I alt 9
1966	.	.	692	.	.	937	816	813	1 629
1967	.	.	575	.	.	971	796	750	1 546
1968	.	.	616	.	.	854	753	717	1 470
1969	.	.	639	.	.	809	746	702	1 448
1970	.	.	606	.	.	697	665	638	1 303
1971	.	.	577	.	.	771	633	715	1 348
1972	.	.	624	.	.	889	665	848	1 513
1973	493	528	1 021	257	489	746	750	1 017	1 767
1974	511	473	984	297	522	819	808	995	1 803
1975	515	598	1 113	295	515	810	810	1 113	1 923
1976	549	545	1 094	168	327	495	717	872	1 589
1977	552	528	1 080	241	482	723	793	1 010	1 803
1978	454	497	951	234	518	752	688	1 015	1 703
1979	328	300	628	257	421	678	585	721	1 306
1980	305	286	591	313	606	919	618	892	1 510
1981	302	332	634	300	520	820	602	852	1 454
1982	299	272	571	289	547	836	588	819	1 407
1983	292	309	601	261	462	723	553	771	1 324
1984	328	293	621	221	375	596	549	668	1 217
1985	338	357	695	252	342	594	590	699	1 289
1986	324	374	698	323	476	799	647	850	1 497
1987	310	339	649	276	357	633	586	696	1 282

ANM. Ved familieadoptioner forstås adoptioner, hvor den ene ægtefælle adopterer den anden ægtefælles barn.

TRANSLATION. – HEADING, Columns 1–3: family adoptions; 4–6: non-family adoptions; 7–9: total; 1, 4 and 7: males; 1, 5 and 8: females; 3, 6 and 9: adoptions, total. – FRONT COLUMN: nationality of child; Danmark: Denmark; Udlandet: foreign countries; I alt: total. – GENERAL NOTE: Family adoption means that a person adopts his/her spouse's child.

**Tabel 97. Antal adoptioner 1987 fordelt efter barnets køn og fødeland**  
Adoptions 1987 by sex and country of birth

Barnets fødeland	Familieadoptioner			Ikke-familieadoptioner			Adoptioner I alt 7
	Drenge 1	Piger 2	I alt 3	Drenge 4	Piger 5	I alt 6	
<b>Danmark</b>	<b>286</b>	<b>311</b>	<b>597</b>	<b>42</b>	<b>54</b>	<b>96</b>	<b>693</b>
<b>Udlandet</b>	<b>24</b>	<b>28</b>	<b>52</b>	<b>234</b>	<b>303</b>	<b>537</b>	<b>589</b>
Europa	3	5	8	3	2	5	13
Afrika	3	4	7	1	–	1	8
Amerika	2	–	2	35	26	61	63
heraf: Columbia	–	–	–	28	20	48	48
Asien	6	7	13	193	275	468	481
heraf: Indien	–	–	–	9	44	53	53
Sri Lanka	–	1	1	22	32	54	55
Sydkorea	–	3	3	154	191	345	348
Australien og Oceanien	–	2	2	–	–	–	2
Uoplyst	10	10	20	2	–	2	22
<b>I alt</b>	<b>310</b>	<b>339</b>	<b>649</b>	<b>276</b>	<b>357</b>	<b>633</b>	<b>1 282</b>

ANM. Ved familieadoptioner forstås adoptioner, hvor den ene ægtefælle adopterer den anden ægtefælles barn.

ANM. Tabellen er tidligere opgjort efter barnets statsborgerskab. Efter en lovændring i 1986 erhverver et adoptivbarn i visse tilfælde automatisk dansk indfødsret i forbindelse med adoptionen og statsborgerskabsoplysningen giver derfor ikke længere den samme information.

TRANSLATION. – HEADING, Columns 1–3: family adoptions; 4–6: non-family adoptions; 7: total; 1 and 4: males; 2 and 5: females; 3, 6 and 7: adoptions, total. – FRONT COLUMN: country of birth; Danmark: Denmark; Udlandet: foreign countries; I alt: total. – GENERAL NOTE: Family adoption means that a person adopts his/her spouse's child.



**Tabel 98. Antal adoptioner 1987 fordelt efter adoptionens art og barnets alder ved adoptionen**  
Adoptions 1987, by type and by age of child

Barnets alder	Familieadoptioner			Ikke-familieadoptioner			Adoptioner i alt
	Mandens adoption af ægtefællens barn	Kvindens adoption af ægtefællens barn	I alt	Barnet født i Danmark	Barnet født i udlandet	I alt	
	1	2	3	4	5	6	7
Under 1 år .....	3	1	4	43	309	352	356
1 år .....	14	1	15	5	114	119	134
2 » .....	7	-	7	2	40	42	49
3 » .....	13	-	13	5	31	36	49
4 » .....	21	1	22	2	17	19	41
5 » .....	25	-	25	3	11	14	39
6 » .....	22	-	22	2	6	8	30
7 » .....	25	2	27	2	3	5	32
8 » .....	26	1	27	1	2	3	30
9 » .....	24	-	24	1	1	2	26
10 » .....	32	3	35	5	-	5	40
11 » .....	38	4	42	4	1	5	47
12 » .....	33	1	34	-	-	-	34
13 » .....	31	2	33	2	-	2	35
14 » .....	14	1	15	-	-	-	15
15-19 år .....	182	10	192	9	1	10	202
20-24 » .....	96	3	99	7	-	7	106
25 år og derover .....	12	1	13	3	1	4	17
<b>I alt .....</b>	<b>618</b>	<b>31</b>	<b>649</b>	<b>96</b>	<b>537</b>	<b>633</b>	<b>1 282</b>
Drenge.....	288	22	310	42	234	276	586
Piger .....	330	9	339	54	303	357	696

TRANSLATION. - HEADING, Columns 1-3: family adoptions; 1; adoptions of female spouse's child; 2: adoptions of male spouse's child; 3: total; 4-6: non-family adoptions; 4: child of Danish nationality; 5: child of foreign nationality; 6: total; 7: adoptions, total. - FRONT COLUMN: age of child, in years; Drenge: males; Piger: females.

**Tabel 99. Antal ikke-familieadoptioner 1987 fordelt efter adoptivmoderens og barnets alder ved adoptionen**  
Non-family adoptions 1987, by age of adoptive mother and child

Barnets alder	Adoptivmoderens alder						I alt
	24 år og derunder	25-29 år	30-34 år	35-39 år	40 år derover	Uoplyst	
	1	2	3	4	5	6	7
Under 1 år .....	-	37	182	106	25	2	352
1 år .....	-	14	56	42	6	1	119
2 » .....	-	3	14	22	3	-	42
3 » .....	-	2	11	19	3	1	36
4 » .....	-	1	4	8	6	-	19
5 » .....	-	1	2	6	5	-	14
6 » .....	-	-	-	5	3	-	8
7 » .....	-	-	-	1	3	1	5
8 » .....	-	-	-	2	1	-	3
9 » .....	-	-	1	-	1	-	2
10-14 år .....	-	-	-	4	5	3	12
15-19 » .....	-	-	-	-	10	-	10
20-24 » .....	-	-	-	1	3	3	7
25 år og derover .....	-	-	-	-	2	2	4
<b>I alt .....</b>	<b>-</b>	<b>58</b>	<b>270</b>	<b>216</b>	<b>76</b>	<b>13</b>	<b>633</b>

TRANSLATION. - HEADING, Columns 1-7: age of adoptive mother, in years; 6: not stated; 7: total. - FRONT COLUMN: age of child, in years.



## **N. Færøerne**

Tabel 100. **Oversigt over befolkningens bevægelser 1931-1987. Færøerne**

Summary vital statistics 1931-1987. Faroe Islands

År	Levende-fødte	Døde i alt	Døde under 1 år	Fødsels-overskud	Netto-udvan-dring til Danmark	Vielser	Middel-folke-tallet	Pr. 1 000 indbyggere			
								Levende-fødte	Døde	Fødsels-overskud	Vielser
1	2	3	4	5	6	7	8	9	10	11	
1931-35 gnstl. ....	584	240	27	344	93	153	25 100	23,3	9,6	13,7	6,1
1936 .....	565	265	47	300	193	146	25 800	21,9	10,3	11,6	5,7
1937 .....	615	212	29	403	307	182	25 900	23,8	8,2	15,6	7,0
1938 .....	617	241	27	376	324	154	26 000	23,8	9,3	14,5	5,9
1939 .....	560	182	...	378	64	147	26 200	21,4	7,0	14,4	5,6
1940 .....	667	228	...	439	48	210	26 500	25,1	8,6	16,5	7,9
1941 .....	690	291	42	399	÷ 10	206	27 000	25,6	10,8	14,8	7,6
1942 .....	721	259	39	462	1	234	27 400	26,3	9,5	16,9	8,5
1943 .....	804	242	30	562	÷ 1	210	27 900	28,8	8,7	20,1	7,5
1944 .....	732	226	42	506	1	213	28 500	25,7	7,9	17,8	7,5
1945 .....	718	262	39	456	36	202	29 000	24,8	9,0	15,7	7,0
1946 .....	708	244	29	464	351	211	29 200	24,2	8,4	15,9	7,2
1947 .....	742	236	28	506	÷ 42	256	29 500	25,2	8,0	17,2	8,7
1948 .....	821	226	35	595	÷ 345	254	30 200	27,2	7,5	19,7	8,4
1949 .....	882	256	24	626	÷ 24	266	30 900	28,5	8,3	20,2	8,6
1950 .....	866	281	27	585	÷ 24	285	31 500	27,5	8,9	18,6	9,0
1951 .....	857	229	35	628	67	266	32 100	26,7	7,1	19,6	8,3
1952 .....	809	240	20	569	458	213	32 500	24,9	7,4	17,5	6,6
1953 .....	746	228	20	518	352	199	32 600	22,9	7,0	15,9	6,1
1954 .....	757	248	29	509	421	212	32 700	23,1	7,6	15,6	6,5
1955 .....	749	221	21	528	161	218	32 600	23,0	6,8	16,2	6,7
1956 .....	767	239	22	528	125	226	32 700	23,4	7,3	16,1	6,9
1957 .....	746	268	15	478	1	218	33 100	22,5	8,1	14,4	6,6
1958 .....	845	226	19	619	83	242	33 800	25,0	6,7	18,3	7,2
1959 .....	856	242	24	614	146	225	34 500	24,8	7,0	17,8	6,5
1960 .....	764	274	25	490	285	222	34 700	22,0	7,9	14,1	6,4
1961 .....	781	206	20	575	186	254	35 000	22,3	5,9	16,4	7,3
1962 .....	800	234	13	566	116	268	35 500	22,5	6,6	15,9	7,5
1963 .....	848	242	18	606	109	256	35 900	23,6	6,7	16,9	7,1
1964 .....	857	253	15	604	108	272	35 400	24,2	7,1	17,1	7,7
1965 .....	889	261	15	628	99	280	37 000	24,1	7,1	17,0	7,6
1966 .....	969	262	17	707	161	303	37 300	26,0	7,0	19,0	8,1
1967 .....	956	289	14	667	94	289	37 500	25,5	7,7	17,8	7,7
1968 .....	878	262	16	616	254	235	38 000	23,1	6,9	16,2	6,2
1969 .....	843	269	14	574	...	252	38 400	22,0	7,0	15,0	6,6
1970 .....	814	287	15	527	...	236	38 600	21,1	7,4	13,7	6,1
1971 .....	779	308	18	471	112	197	38 700	20,1	8,0	12,2	5,1
1972 .....	798	267	11	531	59	205	38 900	20,5	6,9	13,6	5,3
1973 .....	808	303	11	505	÷ 72	203	39 500	20,5	7,7	12,8	5,1
1974 .....	798	303	5	495	÷ 160	216	40 100	19,9	7,6	12,3	5,4
1975 .....	781	280	10	501	÷ 244	195	40 800	19,1	6,9	12,3	4,8
1976 .....	756	291	6	465	144	186	41 400	18,3	7,0	11,2	4,5
1977 .....	759	271	9	488	÷ 27	235	41 900	18,1	6,5	11,7	5,6
1978 .....	742	303	15	439	÷ 136	242	42 500	17,5	7,1	10,3	5,7
1979 .....	790	269	6	521	45	248	43 045	18,4	6,2	12,1	5,8
1980 .....	741	309	7	432	÷ 30	244	43 452	17,1	7,1	9,9	5,6
1981 .....	753	293	7	460	÷ 61	202	43 857	17,2	6,7	10,5	4,6
1982 .....	726	316	9	410	109	217	44 245	16,4	7,1	9,3	4,9
1983 .....	669	348	10	321	46	206	44 570	15,0	7,8	7,2	4,6
1984 .....	691	345	5	346	÷ 131	200	45 062	15,3	7,7	7,7	4,4
1985 .....	738	335	7	403	81	188	45 573	16,2	7,4	8,8	4,1
1986 .....	787	367	5	420	÷ 111	222	46 054	17,1	8,0	9,1	4,8
1987 .....	777	367	4	410	÷ 227	205	46 682	16,6	7,9	8,8	4,4

TRANSLATION. - HEADING, Columns 1-7: absolute figures; 8-11: per 1 000 population; 1 and 8: live births; 2 and 9: deaths, total; 3: deaths during first year of life; 4 and 10: natural increase; 5: net emigration to Denmark; 6 and 11: marriages; 7: mean population.

**Tabel 101. Fertilitets- og reproduktionstallene 1961/65-1987. Færøerne**  
Fertility and reproduction rates 1961/65-1987. Faroe Islands

	De aldersbetingede fertilitetskvotienter <sup>1</sup>							Samlet fertilitet <sup>2</sup>	Brutto-reproduktions-tallet <sup>2</sup>	Netto-reproduktions-tallet <sup>3</sup>
	15-19 år	20-24 år	25-29 år	30-34 år	35-39 år	40-44 år	45-49 år			
	1	2	3	4	5	6	7	8	9	10
1961/65 gnstl. ....	46,7	236,8	207,2	157,1	92,9	37,6	2,9	3 906	1 871	1 821
1966/70 » .....	77,1	228,6	205,2	136,9	87,5	33,0	1,9	3 851	1 895	1 851
1971/75 » .....	71,3	192,9	176,4	108,2	54,8	20,9	1,7	3 131	1 524	1 490
1976/80 » .....	58,3	155,2	153,3	94,1	54,0	11,6	0,4	2 635	1 283	1 256
1981/85 » .....	40,2	132,4	144,1	90,3	39,5	9,7	0,5	2 284	1 100	1 082
1971 .....	73,0	199,7	174,6	106,7	58,0	29,0	1,9	3 215	1 675	1 637
1972 .....	70,5	199,4	180,2	119,2	66,2	15,6	-	3 256	1 566	1 531
1973 .....	72,0	216,7	166,0	111,1	56,0	19,3	2,8	3 220	1 533	1 499
1974 .....	74,4	179,9	184,2	100,5	47,2	23,9	2,9	3 065	1 499	1 465
1975 .....	66,7	168,8	176,9	103,5	46,5	16,9	1,0	2 902	1 346	1 317
1976 .....	65,4	162,9	153,5	100,0	50,6	14,1	1,0	2 738	1 355	1 326
1977 .....	62,5	158,0	151,6	92,9	59,4	12,3	-	2 684	1 347	1 318
1978 .....	48,7	149,1	161,4	91,6	61,0	7,6	-	2 597	1 247	1 220
1979 .....	60,1	150,3	155,5	101,9	55,4	14,9	1,0	2 696	1 275	1 247
1980 .....	54,8	155,9	144,6	84,2	43,8	9,3	-	2 463	1 192	1 167
1981 .....	54,4	145,8	146,2	91,3	48,2	7,5	-	2 467	1 221	1 200
1982 .....	45,2	141,8	150,3	89,2	33,2	9,9	-	2 348	1 148	1 129
1983 .....	32,8	132,4	129,6	88,2	34,5	12,4	2,3	2 161	962	945
1984 .....	35,5	121,8	138,7	89,6	37,4	10,4	-	2 167	1 068	1 050
1985 .....	33,1	120,3	155,9	93,2	44,4	8,1	-	2 275	1 103	1 084
1986 .....	33,7	136,8	160,4	96,9	41,4	6,3	0,9	2 382	1 172	1 152
1987 .....	28,4	116,1	161,6	101,5	44,8	12,7	-	2 326	1 186	1 165

Anm. De aldersbetingede fertilitetskvotienter, der til og med 1980 er opgjort som samlede gennemsnit for hver femårs-aldersklasse under ét, er fra og med 1981 beregnet som simple gennemsnit af kvotienterne vedrørende de enkelte étårs-aldersklasser af kvinder i de fertile aldre, hvorved man eliminerer virkningerne af forskydninger fra år til år i kvindernes aldersfordeling inden for de enkelte femårs-aldersintervaller. En beregning af fertilitetsmålene i 1981 på grundlag af de to fremgangsmåder viser dog kun beskedne forskelle mellem resultaterne.

<sup>1, 2</sup> Se bilag 1: Ordforklaringer og bilag 2: Teknisk beskrivelse af beregningsmetoder.

<sup>3</sup> *Nettoreproduktions-tallet* angiver for en fem-års periode det antal levendefødte piger, som 1 000 kvinder ville sætte i verden i løbet af de fertile aldre 15-49 år, hvis 1) de 1 000 kvinder fra 0-års alderen antalsmæssigt reduceres svarende til femårets dødelighedsrater, og 2) kvinderne i hver aldersklasse føder netop så mange børn som angivet ved femårets fertilitetskvotienter. For hvert af kalenderårene i 1971-75, 1976-80 og 1981-85 er anvendt dødelighedsraterne fra hvert af disse femår under ét. For året 1987 er også anvendt dødelighedsraterne fra 1981-85.

TRANSLATION. - HEADING, Columns 1-7: age-specific fertility rates; 8: total fertility rate; 9: gross reproduction rate; 10: net reproduction rate.

**Tabel 102. De aldersbetingede fertilitetskvotienter<sup>1</sup> i og uden for ægteskab 1961/65-1971/75. Færøerne**  
Age-specific fertility rates for married women and for other women 1961/65-1971/75. Faroe Islands

	Antal levendefødte	15-19 år	20-24 år	25-29 år	30-34 år	35-39 år	40-44 år	45-49 år
	1	2	3	4	5	6	7	8
<b>A. Født i ægteskab:</b>								
1961/65 gnstl. ....	765	569,4	407,1	247,8	173,7	103,0	43,3	3,7
1966/70 » .....	774	719,5	343,6	230,7	148,4	95,8	36,7	2,2
1971/75 » .....	604	384,6	282,3	191,5	115,7	55,7	22,2	2,2
<b>B. Født uden for ægteskab:</b>								
1961/65 gnstl. ....	70	21,3	55,4	22,6	18,0	9,0	7,0	-
1966/70 » .....	118	42,9	77,2	51,6	12,3	10,2	-	-
1971/75 » .....	189	58,6	110,0	65,8	55,6	10,8	-	-

<sup>1</sup> Antal levendefødte pr. 1 000 kvinder i den pågældende alders- og civilstandsklasse.

TRANSLATION. - HEADING, Column 1: live births; 2-8: per 1 000 women in each age group. - FRONT COLUMN: A: births to married women; B: births to other women.

**Tabel 103. Antal levendefødte i og uden for ægteskab 1987 fordelt efter moderens alder. Færøerne**

Live births to married women and to other women in 1987, by age of mother. Faroe Islands

Moderens alder	Født i ægteskab			Født uden for ægteskab			I alt		
	Dreng 1	Piger 2	I alt 3	Dreng 4	Piger 5	I alt 6	Dreng 7	Piger 8	I alt 9
Under 20 år .....	2	1	3	26	29	55	28	30	58
20-24 år .....	47	45	92	59	53	112	106	98	204
25-29 » .....	95	100	195	30	42	72	125	142	267
30-34 » .....	61	65	126	18	17	35	79	82	161
35-39 » .....	34	28	62	2	7	9	36	35	71
40-44 » .....	7	7	14	-	2	2	7	9	16
45-49 » .....	-	-	-	-	-	-	-	-	-
<b>I alt .....</b>	<b>246</b>	<b>246</b>	<b>492</b>	<b>135</b>	<b>150</b>	<b>285</b>	<b>381</b>	<b>396</b>	<b>777</b>

TRANSLATION. - HEADING, Columns 1-3: births to married women; 4-6: births to other women; 7-9: total; 1, 4 and 7: males; 2, 5 and 8: females; 3, 6 and 9: total. - FRONT COLUMN: age of mother.

**Tabel 104. Antal døde 1983-1987 fordelt efter køn og alder. Færøerne**

Deaths 1983-1987 by sex and age. Faroe Islands

Aldersklasser	Mænd					Kvinder				
	1983 1	1984 2	1985 3	1986 4	1987 5	1983 6	1984 7	1985 8	1986 9	1987 10
Under 1 år .....	7	3	2	3	2	3	2	5	2	2
1- 4 år .....	1	1	2	2	2	1	-	-	-	-
5- 9 » .....	-	1	2	1	-	1	1	-	1	-
10-14 » .....	3	-	-	1	-	1	1	-	-	1
15-19 » .....	1	7	3	4	3	-	-	4	3	1
20-24 » .....	1	3	3	1	3	-	-	-	1	-
25-29 » .....	1	4	3	1	1	-	2	-	-	-
30-34 » .....	3	1	1	5	-	2	-	1	-	-
35-39 » .....	2	2	1	1	5	1	1	1	2	1
40-44 » .....	1	4	-	3	6	2	2	-	2	2
45-49 » .....	5	7	8	7	5	5	2	1	3	2
50-54 » .....	5	8	8	1	8	1	-	2	2	1
55-59 » .....	11	8	5	15	13	2	5	4	3	5
60-64 » .....	21	10	20	13	14	8	9	8	11	7
65-69 » .....	13	20	28	18	25	9	10	14	14	10
70-74 » .....	29	34	34	32	49	15	18	16	28	24
75-79 » .....	26	40	31	37	37	38	14	28	17	20
80-84 » .....	22	28	24	29	30	19	24	22	33	27
85-89 » .....	18	14	15	12	15	32	21	17	32	16
90 år og derover .....	12	19	7	12	9	26	19	15	15	21
<b>I alt .....</b>	<b>182</b>	<b>214</b>	<b>197</b>	<b>198</b>	<b>227</b>	<b>166</b>	<b>131</b>	<b>138</b>	<b>169</b>	<b>140</b>

TRANSLATION. - HEADING, Columns 1-5: males; 6-10: females. - FRONT COLUMN: age.

**Tabel 105. Antal døde pr. 1 000 personer i hver aldersklasse 1966/70-1981/85. Færøerne**  
Deaths per 1 000 population by age 1966/70-1981/85. Faroe Islands

	Mænd				Kvinder			
	1966-70 gnstl. 1	1971-75 gnstl. 2	1976-80 gnstl. 3	1981-85 gnstl. 4	1966-70 gnstl. 5	1971-75 gnstl. 6	1976-80 gnstl. 7	1981-85 gnstl. 8
Under 1 år <sup>1</sup> .....	20,74	15,38	10,30	11,34	13,22	12,33	12,45	9,85
1- 4 år.....	1,13	0,99	0,49	0,65	0,60	0,98	0,94	0,14
5- 9 ».....	0,78	1,25	0,94	0,68	0,10	0,28	0,10	0,21
10-14 ».....	0,32	0,30	0,37	0,38	0,54	0,32	0,19	0,20
15-19 ».....	0,22	0,32	1,09	1,41	0,25	0,24	0,22	0,38
20-24 ».....	0,87	1,19	1,49	1,16	0,16	-	0,67	0,13
25-29 ».....	1,17	0,37	1,03	1,15	0,74	0,16	0,27	0,25
30-34 ».....	1,05	0,47	0,95	1,13	0,42	0,36	0,45	0,65
35-39 ».....	1,59	1,57	1,33	0,96	0,20	1,95	1,05	0,60
40-44 ».....	1,79	2,33	1,58	1,18	1,70	1,42	1,74	1,06
45-49 ».....	2,81	5,32	3,06	4,17	2,08	2,09	2,05	3,28
50-54 ».....	5,47	4,65	5,04	6,40	3,52	2,66	2,69	1,41
55-59 ».....	8,98	10,14	9,25	8,95	6,33	4,49	6,37	4,10
60-64 ».....	15,55	19,48	15,40	17,83	9,92	9,85	10,93	8,18
65-69 ».....	31,06	28,14	30,22	23,76	20,61	17,57	16,96	12,57
70-74 ».....	48,44	38,81	36,48	41,81	34,29	33,21	21,87	20,20
75-79 ».....	74,34	68,62	78,17	75,06	67,26	58,14	38,12	42,74
80-84 ».....	126,86	141,63	109,31	115,24	84,51	113,68	68,37	83,10
85 år og derover.....	227,59	176,57	184,35	153,56	186,32	213,33	161,41	121,93
<b>I alt.....</b>	<b>7,8</b>	<b>7,7</b>	<b>7,6</b>	<b>8,2</b>	<b>6,6</b>	<b>7,0</b>	<b>5,9</b>	<b>6,4</b>

<sup>1</sup> Pr. 1 000 levendefødte.

TRANSLATION. - HEADING, Columns 1-4: males; 5-8: females. - FRONT COLUMN: age.

**Tabel 106. Børnedødeligheden fordelt efter levetid 1961/65-1981/85. Færøerne**  
Infant mortality rates by age 1961/65-1981/85. Faroe Islands

	Pr. 1 000 fødte		Pr. 1 000 levendefødte					
	Dødfødte + døde u. 7 dage (perinatal dødelighed)		Døde under 28 dage (neonatal dødelighed)		Døde 28 dage-under 1 år (postneonatal dødelighed)		Døde under 1 år (spædbørnsdødelighed)	
	Drenge 1	Piger 2	Drenge 3	Piger 4	Drenge 5	Piger 6	Drenge 7	Piger 8
1961-65 gnstl.....	31,2	22,2	15,6	11,0	6,9	5,0	22,5	16,0
1966-70 ».....	29,6	23,8	16,3	10,0	4,4	3,2	20,7	13,2
1971-75 ».....	24,8	22,4	12,9	10,7	2,5	1,6	15,4	12,3
1976-80 ».....	16,4	17,1	7,3	7,1	3,0	5,4	10,3	12,5
1981-85 ».....	14,5	11,6	7,6	6,6	3,7	3,3	11,3	9,9

TRANSLATION. - HEADING, Columns 1-2: perinatal mortality; 3-4: neonatal mortality; 5-6: post-neonatal mortality; 7-8: infant mortality; 1, 3, 5 and 7: males; 2, 4, 6 and 8: females.

**Tabel 107. Dødsårsagerne 1987. Færøerne**  
Causes of death 1987. Faroe Islands

International nomenklatur, liste B	Under 1 år		1-4 år		5-14 år		15-64 år		65 år og derover		I alt		
	Md. 1	Kv. 2	Md. 3	Kv. 4	Md. 5	Kv. 6	Md. 7	Kv. 8	Md. 9	Kv. 10	Md. 11	Kv. 12	I alt 13
B 18 Andre infektionssygdomme .....	-	-	-	-	-	-	-	-	1	-	1	-	1
B 19 Ondartede svulster .....	-	-	-	-	-	-	12	6	39	26	51	32	83
B 20 Godartede og uspec. svulster .....	-	-	-	-	-	1	-	-	2	-	2	1	3
B 21 Sukkersyge .....	-	-	-	-	-	-	-	-	-	1	-	1	1
B 24 Hjernehindebetændelse .....	-	-	-	-	-	-	-	1	1	-	1	1	2
B 27 Blodtryksforhøjelse .....	-	-	-	-	-	-	-	-	1	1	1	1	2
B 28 Iskæmiske hjertesygdomme .....	-	-	-	-	-	-	13	-	68	44	81	44	125
B 29 Andre hjertesygdomme .....	-	-	-	-	-	-	-	2	3	4	3	6	9
B 30 Karsygdomme i centralnervesystem ..	-	-	-	-	-	-	4	5	18	11	22	16	38
B 32 Lungebetændelse.....	-	-	-	-	-	-	-	1	4	8	4	9	13
B 33 Bronkitis, udv. lunger og astma .....	-	-	-	-	-	-	2	-	7	1	9	1	10
B 34 Mavesår og sår på tolvfingertarm .....	-	-	-	-	-	-	1	-	1	-	2	-	2
B 37 Levercirrhose .....	-	-	-	-	-	-	3	-	1	-	4	-	4
B 38 Nyrebetændelse og nefrose .....	-	-	-	-	-	-	-	-	1	-	1	-	1
B 39 Forstørret blærehalskirtel .....	-	-	-	-	-	-	-	-	2	-	2	-	2
B 44 Andre årsager til sygd. i perinatal-perioden og død som følge heraf .....	1	2	-	-	-	-	-	-	-	-	1	2	3
B 45 Symptomer og mangelf. def. tilstande ..	-	-	-	-	-	-	-	-	1	3	1	3	4
B 46 Alle andre sygdomme .....	-	-	-	-	-	-	9	2	14	14	23	16	39
B E 47 Motorkøretøjsulykker .....	-	-	1	-	-	-	7	-	-	1	8	1	9
B E 48 Alle andre ulykkestilfælde .....	1	-	1	-	-	-	6	1	-	4	8	5	13
B E 49 Selvmord .....	-	-	-	-	-	-	-	1	1	-	1	1	2
B E 50 Alle andre ydre årsager .....	-	-	-	-	-	-	1	-	-	-	1	-	1
<b>I alt.....</b>	<b>2</b>	<b>2</b>	<b>2</b>	<b>-</b>	<b>-</b>	<b>1</b>	<b>58</b>	<b>19</b>	<b>165</b>	<b>118</b>	<b>227</b>	<b>140</b>	<b>367</b>

TRANSLATION. - HEADING, Columns 1-10: age; 1, 3, 5, 7, 9 and 11: males; 2, 4, 6, 8, 10 and 12: females; 11-13: total. - FRONT COLUMN: International Statistical Classification of Causes of Death (World Health Organization, Geneva 1967). Abbreviated list. For translation, see corresponding table for Denmark.



Tabel 108. Dødelighedstavler for årene 1966-1985. Færøerne

Life tables for the years 1966-1985. Faroe Islands

Alder	Mænd			Kvinder			Alder	Mænd			Kvinder		
	Overlevende <sup>1</sup>	Aldersklassens døds-hyppighed <sup>2</sup>	Middellevetid <sup>1, 3</sup>	Overlevende <sup>1</sup>	Aldersklassens døds-hyppighed <sup>2</sup>	Middellevetid <sup>1, 3</sup>		Overlevende <sup>1</sup>	Aldersklassens døds-hyppighed <sup>2</sup>	Middellevetid <sup>1, 3</sup>	Overlevende <sup>1</sup>	Aldersklassens døds-hyppighed <sup>2</sup>	Middellevetid <sup>1, 3</sup>
	1	2	3	4	5	6		1	2	3	4	5	6
<b>1966-1970</b>							<b>1976-1980</b>						
0; 1 år	10 000	207	72,3	10 000	132	76,4	0; 1 år	10 000	116	73,4	10 000	124	78,7
1; 5 »	9 793	45	72,8	9 868	24	76,4	1; 5 »	9 884	25	73,3	9 876	27	78,7
5; 10 »	9 749	39	69,1	9 844	5	72,6	5; 10 »	9 859	48	69,5	9 849	5	74,9
10; 15 »	9 711	16	64,4	9 839	27	67,7	10; 15 »	9 812	13	64,8	9 844	9	69,9
15; 20 »	9 695	11	59,5	9 812	13	62,8	15; 20 »	9 799	53	59,9	9 835	11	65,0
20; 25 »	9 684	43	54,5	9 800	8	57,9	20; 25 »	9 747	85	55,2	9 824	33	60,1
25; 30 »	9 642	58	49,8	9 792	37	53,0	25; 30 »	9 664	50	50,6	9 792	11	55,3
30; 35 »	9 586	52	45,0	9 756	21	48,1	30; 35 »	9 616	45	45,9	9 781	31	50,3
35; 40 »	9 536	79	40,3	9 736	10	43,2	35; 40 »	9 573	71	41,1	9 751	47	45,5
40; 45 »	9 460	89	35,6	9 726	85	38,3	40; 45 »	9 505	69	36,4	9 705	98	40,7
45; 50 »	9 376	140	30,9	9 644	104	33,6	45; 50 »	9 439	156	31,6	9 610	91	36,0
50; 55 »	9 245	270	26,3	9 544	175	28,9	50; 55 »	9 292	246	27,1	9 523	133	31,4
55; 60 »	8 996	439	21,9	9 377	312	24,4	55; 60 »	9 063	458	22,7	9 396	318	26,7
60; 65 »	8 601	748	17,8	9 085	484	20,1	60; 65 »	8 648	745	18,6	9 097	531	22,5
65; 70 »	7 957	1 441	14,1	8 645	980	16,0	65; 70 »	8 004	1 344	14,9	8 614	793	18,7
70; 75 »	6 810	2 160	11,0	7 798	1 579	12,4	70; 75 »	6 928	1 846	11,8	7 931	1 001	15,0
75; 80 »	5 339	3 135	8,3	6 567	2 879	9,3	75; 80 »	5 649	3 208	8,9	7 137	1 796	11,4
80; 85 »	3 665	4 816	6,0	4 676	3 489	7,0	80; 85 »	3 837	4 115	6,9	5 855	3 083	8,3
<b>1971-1975</b>							<b>1981-1985</b>						
0; 1 år	10 000	152	72,4	10 000	124	76,7	0; 1 år	10 000	118	73,3	10 000	98	79,6
1; 5 »	9 848	40	72,5	9 876	40	76,6	1; 5 »	9 882	15	73,1	9 902	17	79,4
5; 10 »	9 808	62	68,8	9 836	14	72,9	5; 10 »	9 867	32	69,2	9 885	8	75,5
10; 15 »	9 747	15	64,2	9 822	16	68,0	10; 15 »	9 836	19	64,5	9 877	12	70,6
15; 20 »	9 732	17	59,3	9 806	12	63,1	15; 20 »	9 817	70	59,6	9 865	16	65,7
20; 25 »	9 715	59	54,4	9 794	0	58,2	20; 25 »	9 748	57	55,0	9 849	9	60,8
25; 30 »	9 657	19	49,7	9 794	9	53,2	25; 30 »	9 693	61	50,3	9 839	10	55,8
30; 35 »	9 639	23	44,8	9 786	19	48,2	30; 35 »	9 634	56	45,6	9 830	36	50,9
35; 40 »	9 617	78	39,9	9 768	99	43,3	35; 40 »	9 579	47	40,8	9 795	27	46,1
40; 45 »	9 542	115	35,2	9 672	71	38,7	40; 45 »	9 534	64	36,0	9 769	61	41,2
45; 50 »	9 432	265	30,6	9 604	104	34,0	45; 50 »	9 473	222	31,2	9 709	149	36,4
50; 55 »	9 183	229	26,3	9 505	132	29,3	50; 55 »	9 262	280	26,9	9 565	76	31,9
55; 60 »	8 973	504	21,9	9 379	225	24,7	55; 60 »	9 003	494	22,6	9 492	198	27,1
60; 65 »	8 521	906	17,9	9 168	475	20,2	60; 65 »	8 559	806	18,6	9 305	384	22,6
65; 70 »	7 749	1 339	14,5	8 732	864	16,1	65; 70 »	7 869	1 144	15,0	8 948	654	18,4
70; 75 »	6 711	1 765	11,3	7 978	2 524	12,4	70; 75 »	6 969	1 916	11,6	8 363	995	14,5
75; 80 »	5 526	2 926	8,2	6 762	2 534	9,1	75; 80 »	5 634	3 250	8,7	7 530	1 888	10,8
80; 85 »	3 909	5 439	5,6	5 049	4 426	6,4	80; 85 »	3 803	4 420	6,6	6 109	3 409	7,8

<sup>1</sup> Refererer til den laveste fødselsdag, fx angiver 54,5 år middellevetiden for en 20-årig mand i dødelighedstavlen 1966-1970.<sup>2</sup> Tallene angiver (i 10 000-dele) hyppigheden af dødsfald mellem de to fødselsdage, der er angivet i forspalten.<sup>3</sup> Gennemsnittet af de levetider som opnås af et antal jævnaldrende, der uddør efter dødelighedstavlen.

TRANSLATION. - HEADING, Columns 1-3: males; 4-6: females; 1 and 4: survivors; 2 and 5: mortality of group; 3 and 6: average expectation of life. - FRONT COLUMN: age (years).

**Tabel 109. Antal vielser 1987 fordelt efter de viedes indbyrdes alder. Færøerne**  
 Marriages 1987 by age of both spouses. Faroe Islands

Brudens alder	Brudgommens alder												I alt 13
	Under 20 år 1	20-24 år 2	25-29 år 3	30-34 år 4	35-39 år 5	40-44 år 6	45-49 år 7	50-54 år 8	55-59 år 9	60-64 år 10	65-69 år 11	70 år og der- over 12	
Under 20 år .....	1	15	2	-	-	-	-	-	-	-	-	-	18
20-24 år .....	1	44	38	7	3	-	-	-	-	-	-	-	93
25-29 » .....	-	2	36	14	-	-	-	-	-	-	-	-	52
30-34 » .....	-	-	3	10	11	-	-	1	-	-	-	-	25
35-39 » .....	-	-	-	1	4	4	1	-	-	-	-	-	9
40-44 » .....	-	-	1	-	1	-	-	-	-	-	-	-	2
45-49 » .....	-	-	-	-	-	-	1	-	-	-	-	-	1
50-54 » .....	-	-	-	-	-	-	-	1	1	-	-	-	2
55-59 » .....	-	-	-	-	-	-	-	-	-	-	-	-	-
60-64 » .....	-	-	-	-	-	-	-	-	-	1	1	-	2
65-69 » .....	-	-	-	-	-	-	-	-	-	-	-	1	1
70 år og derover .....	-	-	-	-	-	-	-	-	-	-	-	-	-
<b>I alt .....</b>	<b>2</b>	<b>61</b>	<b>80</b>	<b>32</b>	<b>19</b>	<b>4</b>	<b>1</b>	<b>2</b>	<b>1</b>	<b>1</b>	<b>1</b>	<b>1</b>	<b>205</b>

ANM. Den gennemsnitlige vielsesalder for 1. gangs viede var 28,1 for mænd og 25,1 for kvinder. For samtlige viede var tallene henholdsvis 28,9 år og 26,2 år.

TRANSLATION. - HEADING, Columns 1-12: age of bridegroom; 13: total. - FRONT COLUMN: age of bride.

**Tabel 110. Befolkningens fordeling efter køn og alder pr. 1. januar 1988. Færøerne**  
 Population at 1 January 1988, by sex and age. Faroe Islands

Alder	Mænd 1	Kvinder 2	I alt 3
<b>I alt .....</b>	<b>24 621</b>	<b>22 391</b>	<b>47 012</b>
Under 1 år .....	383	391	774
1- 4 år .....	1 525	1 376	2 901
5- 9 » .....	1 967	1 850	3 817
10-14 » .....	2 133	1 914	4 047
15-19 » .....	2 106	1 963	4 069
20-24 » .....	2 280	1 846	4 126
25-29 » .....	1 898	1 690	3 588
30-34 » .....	1 790	1 586	3 376
35-39 » .....	1 846	1 598	3 444
40-44 » .....	1 674	1 276	2 950
45-49 » .....	1 334	1 106	2 440
50-54 » .....	1 111	898	2 009
55-59 » .....	1 075	989	2 064
60-64 » .....	959	1 016	1 975
65-69 » .....	915	948	1 863
70-74 » .....	713	753	1 466
75-79 » .....	500	585	1 085
80-84 » .....	260	337	597
85-89 » .....	106	184	290
90-94 » .....	40	70	110
95 år og derover .....	6	15	21

TRANSLATION. - HEADING, Column 1: males; 2: females; 3: males and females; - FRONT COLUMN: age.

**Tabel 111. Middelfolketal 1987 efter køn og alder. Færøerne**  
 Mean population, 1987, by sex and age. Faroe Islands

Alder	Mænd 1	Kvinder 2	I alt 3
<b>I alt</b> .....	<b>24 454</b>	<b>22 228</b>	<b>46 682</b>
Under 1 år .....	392	389	781
1- 4 år .....	1 504	1 356	2 860
5- 9 " .....	1 968	1 849	3 817
10-14 " .....	2 149	1 917	4 066
15-19 " .....	2 134	2 004	4 138
20-24 " .....	2 214	1 804	4 018
25-29 " .....	1 887	1 651	3 538
30-34 " .....	1 764	1 578	3 342
35-39 " .....	1 839	1 575	3 414
40-44 " .....	1 650	1 268	2 918
45-49 " .....	1 290	1 079	2 369
50-54 " .....	1 106	900	2 006
55-59 " .....	1 061	999	2 060
60-64 " .....	970	1 015	1 985
65-69 " .....	910	932	1 842
70-74 " .....	723	761	1 484
75-79 " .....	487	554	1 041
80-84 " .....	256	336	592
85-89 " .....	103	181	284
90-94 " .....	40	69	109
95 år og derover .....	7	11	18

TRANSLATION. - HEADING, Column 1: males; 2: females; 3: males and females; - FRONT COLUMN: age.



**O. Grønland**

Tabel 112. **Oversigt over befolkningens bevægelser 1931-1987<sup>1</sup>. Grønland**

Summary vital statistics 1931-1987. Greenland

År	Levende-født <sup>2</sup>	Døde <sup>2</sup> i alt	Døde <sup>2</sup> under 1 år	Fødsels- overskud	Netto- udvan- dring til Danmark	Vielser <sup>3</sup>	Middel- folke- tallet	Pr. 1 000 indbyggere			
								Levende- fødte	Døde	Fødsels- overskud	Vielser
	1	2	3	4	5	6	7	8	9	10	11
1931-35 gnstl.....	781	553	...	228	18	142	17 100	45,7	32,3	13,3	8,3
1936.....	740	811	...	÷ 71	1	187	17 600	42,0	46,1	÷ 4,0	10,6
1937.....	767	474	...	293	÷ 13	179	17 800	43,0	26,6	16,4	10,0
1938.....	731	375	...	356	÷ 37	167	18 100	40,3	20,7	19,6	9,2
1939.....	762	680	...	82	÷ 16	...	18 300	41,7	37,2	4,5	...
1940.....	873	356	...	517	÷ 152	169	18 600	47,0	19,2	27,8	9,1
1941.....	815	364	...	451	÷ 8	159	19 100	42,6	19,0	23,6	8,3
1942.....	904	448	...	456	÷ 1	151	19 600	46,1	22,9	23,3	7,7
1943.....	796	429	...	367	÷ 2	175	20 000	39,8	21,4	18,3	8,7
1944.....	911	491	...	420	-	...	20 400	44,7	24,1	20,6	...
1945.....	818	408	...	410	÷ 4	142	20 800	39,4	19,7	19,8	6,8
1946.....	920	416	...	504	128	138	21 200	43,5	19,7	23,8	6,5
1947.....	953	490	...	463	÷ 94	179	21 600	44,1	22,7	21,4	8,3
1948.....	890	536	...	354	÷ 98	154	22 000	40,5	24,4	16,1	7,0
1949.....	964	916	...	48	÷ 1	143	22 100	43,6	41,4	2,2	6,5
1950.....	1 137	575	...	562	÷ 69	249	22 300	50,9	25,8	25,2	11,2
1951.....	984	582	...	402	÷ 164	224	22 700	43,3	25,6	17,7	9,9
1952.....	1 037	460	...	577	÷ 201	193	23 100	44,8	19,9	25,0	8,3
1953.....	1 115	398	106	717	÷ 173	213	25 000	44,5	15,9	28,6	8,5
1954.....	1 135	395	130	740	÷ 47	198	25 700	44,1	15,3	28,7	7,7
1955.....	1 238	381	103	857	÷ 157	221	26 600	46,5	14,3	32,2	8,3
1956.....	1 293	353	106	940	÷ 248	227	27 700	46,7	12,7	33,9	8,2
1957.....	1 362	332	131	1 030	÷ 203	195	28 900	47,1	11,5	35,6	6,7
1958.....	1 414	289	106	1 125	÷ 240	212	30 100	47,0	9,6	37,4	7,0
1959.....	1 490	309	107	1 181	÷ 216	207	31 200	47,7	9,9	37,8	6,6
1960.....	1 586	255	102	1 331	47	286	32 500	48,8	7,8	41,0	8,8
1961.....	1 645	293	104	1 352	16	209	33 700	48,8	8,7	40,1	6,2
1962.....	1 609	361	129	1 248	5	212	34 900	46,1	10,4	35,8	6,1
1963.....	1 671	291	103	1 380	÷ 474	240	36 200	46,1	8,0	38,1	6,6
1964.....	1 795	335	118	1 460	÷ 424	250	37 900	47,4	8,8	38,5	6,6
1965.....	1 741	337	122	1 404	21	231	39 200	44,4	8,6	35,8	5,9
1966.....	1 781	329	102	1 452	215	235	40 900	43,6	8,1	35,5	5,8
1967.....	1 688	314	83	1 374	÷ 243	231	42 900	39,3	7,3	32,0	5,4
1968.....	1 577	333	105	1 244	÷ 616	216	44 700	35,3	7,4	27,8	4,8
1969.....	1 311	311	69	1 000	...	201	46 000	28,5	6,8	21,7	4,4
1970.....	1 144	283	54	861	...	199	46 400	24,6	6,1	18,5	4,3
1971.....	1 028	289	44	739	5	211	47 200	21,8	6,1	15,6	4,5
1972.....	948	286	28	662	...	236	48 300	19,6	5,9	13,7	4,9
1973.....	940	336	37	604	645	196	49 000	19,2	6,9	12,3	4,0
1974.....	866	332	28	534	614	213	49 485	17,5	6,7	10,8	4,3
1975.....	868	313	34	555	344	234	49 584	17,5	6,3	11,2	4,7
1976.....	859	348	45	511	454	203	49 692	17,3	7,0	10,3	4,1
1977.....	918	354	31	564	1 050	216	49 433	18,6	7,2	11,4	4,4
1978.....	870	314	26	556	320	264	49 243	17,7	6,4	11,3	5,4
1979.....	900	403	38	497	44	286	49 555	18,2	8,1	10,0	5,8
1980.....	1 028	383	33	645	÷ 70	306	50 208	20,5	7,6	12,8	6,1
1981.....	1 051	383	34	668	÷ 125	293	51 039	20,6	7,5	13,1	5,7
1982.....	1 066	425	42	641	166	312	51 669	20,6	8,2	12,4	6,0
1983.....	985	434	39	551	46	276	52 125	18,9	8,3	10,6	5,3
1984.....	1 054	439	30	615	÷ 37	316	52 644	20,0	8,3	11,7	6,0
1985.....	1 140	436	28	704	264	344	53 173	21,4	8,2	13,2	6,5
1986.....	1 070	446	25	624	296	349	53 570	20,0	8,3	11,6	6,5
1987.....	1 090	445	29	645	÷ 186	385	54 129	20,1	8,2	11,9	7,1

<sup>1</sup> 1931-52 inkl. vedrører tallene den indfødte befolkning, derefter den samlede befolkning. I 1931 og 1952 udgjorde den indfødte befolkning hhv. 97% og 94% af den samlede befolkning. <sup>2</sup> 1931-51 inkl. er dødfødt medregnet både under levendefødte og under døde. <sup>3</sup> 1932-35 inkl. er Østgrønland ikke medregnet. Pr. 1. januar 1934 var folketallet for den indfødte befolkning 978 personer.

TRANSLATION. - HEADING, Columns 1-7: absolute figures; 8-11: per 1 000 population; 1 and 8: live births (stillbirths included in figures for 1931 through 1951); 2 and 9: deaths, total (stillbirths included in figures for 1931 through 1951); 3: deaths during first year of life; 4 and 10: natural increase; 5: net emigration to Denmark; 6 and 11: marriages (East Greenland not included in figures for 1932 through 1935); 7: mean population.

**Tabel 113. Fertilitets- og reproduktionstallene 1961/65-1987. Grønland**  
Fertility and reproduction rates 1961/65-1987. Greenland

	De aldersbetingede fertilitetskvotienter <sup>1</sup>							Samlet fertilitet <sup>2</sup>	Brutto-reproduktions-tallet <sup>2</sup>	Netto-reproduktions-tallet <sup>3</sup>
	15-19 år	20-24 år	25-29 år	30-34 år	35-39 år	40-44 år	45-49 år			
	1	2	3	4	5	6	7	8	9	10
1961/65 gnstl. ....	129,7	325,8	328,9	261,5	194,8	88,2	10,6	6 698	3 283	2 959
1966/70 " .....	121,0	293,1	247,3	172,8	112,5	54,0	5,5	5 031	2 457	2 238
1971/75 " .....	84,8	165,4	137,0	83,3	42,1	16,7	2,3	2 658	1 280	1 186
1976/80 " .....	64,3	136,0	130,7	72,1	36,2	11,9	0,6	2 259	1 087	1 018
1981/85 " .....	67,3	126,5	120,1	77,1	34,6	10,4	0,6	2 183	1 060	985
1971 .....	104,1	182,1	153,8	97,3	48,6	26,4	1,3	3 068	1 513	1 401
1972 .....	103,5	166,6	133,3	88,6	42,3	17,1	3,8	2 776	1 288	1 194
1973 .....	79,3	168,9	140,3	87,2	45,5	13,3	2,4	2 685	1 273	1 179
1974 .....	67,4	151,7	131,9	72,9	43,4	15,0	1,1	2 417	1 138	1 054
1975 .....	69,7	157,6	125,7	70,4	30,7	11,6	3,0	2 344	1 188	1 101
1976 .....	69,2	144,2	119,4	65,9	34,8	11,6	1,0	2 231	1 051	985
1977 .....	63,5	152,5	127,3	76,0	34,4	10,7	1,0	2 327	1 091	1 023
1978 .....	59,7	126,3	132,5	67,1	39,1	10,0	-	2 174	1 076	1 008
1979 .....	62,2	128,7	125,8	67,8	35,3	11,9	-	2 159	1 071	1 003
1980 .....	67,0	128,1	148,4	83,5	37,3	15,2	1,0	2 403	1 144	1 070
1981 .....	70,5	134,3	135,3	79,4	34,6	8,5	-	2 313	1 154	1 073
1982 .....	70,1	131,2	124,4	80,1	35,6	10,8	-	2 261	1 090	1 013
1983 .....	62,5	118,6	108,5	68,5	33,9	13,6	-	2 028	955	888
1984 .....	62,4	117,9	119,0	74,1	36,2	9,9	1,0	2 103	1 001	930
1985 .....	71,2	130,5	113,2	83,5	32,8	9,0	1,8	2 210	1 098	1 021
1986 .....	74,8	114,9	102,1	74,5	36,5	9,5	0,8	2 066	998	928
1987 .....	61,7	126,0	113,1	72,4	31,7	5,3	-	2 051 <sup>4</sup>	1 007	937

Anm. De aldersbetingede fertilitetskvotienter, der til og med 1980 er opgjort som samlede gennemsnit for hver femårs-aldersklasse under ét, er fra og med 1981 beregnet som simple gennemsnit af kvotienterne vedrørende de enkelte étårs-aldersklasser af kvinder i de fertile aldre, hvorved man eliminerer virkningerne af forskydninger fra år til år i kvindernes aldersfordeling inden for de enkelte femårs-aldersintervaller. En beregning af fertilitetsmålene i 1981 på grundlag af de to fremgangsmåder viser dog kun beskedne forskelle mellem resultaterne.

<sup>1, 2</sup> Se bilag 1: Ordforklaringer og bilag 2: Teknisk beskrivelse af beregningsmetoder.

<sup>3</sup> *Nettoreproduktions-tallet* angiver for en fem-års periode det antal levendefødte piger, som 1 000 kvinder ville sætte i verden i løbet af de fertile aldre 15-49 år, hvis 1) de 1 000 kvinder fra 0-års alderen antalsmæssigt reduceres svarende til femårets dødelighedsrater, og 2) kvinderne i hver aldersklasse føder netop så mange børn som angivet ved femårets fertilitetskvotienter. For hvert af kalenderårene i 1971-75, 1976-80 og 1981-85 er anvendt dødelighedsraterne fra hvert af disse femår under ét. For året 1987 er også anvendt dødelighedsraterne fra 1981-85.

<sup>4</sup> Samlet fertilitet for kvinder født i Grønland udgjorde i 1987: 2 080.

TRANSLATION. - HEADING Columns 1-7: age-specific fertility rates; 8: total fertility rate; 9: gross reproduction rate; 10: net reproduction rate.

**Tabel 114. De aldersbetingede fertilitetskvotienter<sup>1</sup> i og uden for ægteskab 1961/65-1981/85. Grønland**

Age-specific fertility rates for married women and for other women 1961/65-1981/85. Greenland

	Antal levendefødte	15-19 år	20-24 år	25-29 år	30-34 år	35-39 år	40-44 år	45-49 år
		2	3	4	5	6	7	8
1	1	2	3	4	5	6	7	8
<b>A. Født i ægteskab:</b>								
1961/65 gnstl. ....	1 122	516,7	454,7	376,0	290,1	201,6	99,5	12,7
1966/70 " .....	920	425,9	412,6	274,7	181,6	126,1	58,1	7,5
1971/75 " .....	489	309,5	256,3	168,8	89,9	44,0	20,1	3,0
1976/80 " .....	360	394,9	214,8	161,6	77,5	38,2	13,7	0,8
1981/85 " .....	347	249,3	209,9	159,2	90,1	36,3	13,2	0,6
<b>B. Født uden for ægteskab:</b>								
1961/65 gnstl. ....	570	112,0	263,0	202,8	153,8	125,0	39,7	6,7
1966/70 " .....	580	115,2	223,7	174,1	128,6	75,2	25,5	-
1971/75 " .....	441	76,6	128,3	90,7	65,9	39,0	7,8	-
1976/80 " .....	555	61,6	121,3	105,0	61,6	30,6	6,2	-
1981/85 " .....	712	67,0	115,6	98,9	63,0	30,8	4,9	0,6

<sup>1</sup> Antal levendefødte pr. 1 000 kvinder i den pågældende alders- og civilstandsklasse.

TRANSLATION. - HEADING, Column 1: live births; 2-8: per 1 000 women in each age group. - FRONT COLUMN: A: births to married women; B: births to other women.

**Tabel 115. Antal levendefødte i og uden for ægteskab 1987 fordelt efter moderens alder. Grønland**

Live births to married women and to other women in 1987, by age of mother. Greenland

Moderens alder	Født i ægteskab			Født uden for ægteskab			I alt		
	Dreng 1	Piger 2	I alt 3	Dreng 4	Piger 5	I alt 6	Dreng 7	Piger 8	I alt 9
Under 20 år .....	2	1	3	67	83	150	69	84	153
20-24 år .....	33	39	72	176	153	329	209	192	401
25-29 » .....	68	45	113	96	106	202	164	151	315
30-34 » .....	40	44	84	38	37	75	78	81	159
35-39 » .....	22	19	41	7	6	13	29	25	54
40-44 » .....	5	2	7	1	-	1	6	2	8
45-49 » .....	-	-	-	-	-	-	-	-	-
<b>I alt .....</b>	<b>170</b>	<b>150</b>	<b>320</b>	<b>385</b>	<b>385</b>	<b>770</b>	<b>555</b>	<b>535</b>	<b>1 090</b>

TRANSLATION. - HEADING, Columns 1-3: births to married women; 4-6: births to other women; 7-9: total; 1, 4 and 7: males; 2, 5 and 8: females; 3, 6 and 9: total. - FRONT COLUMN: age of mother.

**Tabel 116. Antal døde 1983-1987 fordelt efter køn og alder. Grønland**

Deaths 1983-1987 by sex and age. Greenland

Aldersklasser	Mænd					Kvinder				
	1983 1	1984 2	1985 3	1986 4	1987 5	1983 6	1984 7	1985 8	1986 9	1987 10
Under 1 år .....	24	16	15	17	13	15	14	13	8	16
1- 4 år .....	3	2	2	8	9	2	8	4	4	3
5- 9 » .....	3	3	3	5	3	-	1	3	2	-
10-14 » .....	5	2	2	-	7	2	3	-	-	-
15-19 » .....	13	15	12	15	19	7	5	6	4	3
20-24 » .....	22	32	29	23	25	6	8	8	4	8
25-29 » .....	14	17	24	15	12	3	6	5	8	7
30-34 » .....	10	8	11	11	8	-	5	5	8	5
35-39 » .....	12	13	16	11	10	5	7	4	3	4
40-44 » .....	10	6	9	16	12	9	11	5	7	7
45-49 » .....	21	17	17	13	10	11	15	6	7	4
50-54 » .....	18	18	19	18	23	9	13	11	9	7
55-59 » .....	15	14	18	25	25	10	18	16	13	14
60-64 » .....	11	18	18	15	26	7	12	18	8	15
65-69 » .....	26	10	22	24	20	19	15	11	15	13
70-74 » .....	13	18	14	20	20	22	16	19	19	13
75-79 » .....	22	21	14	19	17	21	17	15	23	15
80-84 » .....	11	8	8	9	16	15	15	18	20	16
85-89 » .....	6	3	2	4	5	8	5	12	11	12
90 år og derover .....	1	1	-	1	1	3	3	2	4	2
<b>I alt .....</b>	<b>260</b>	<b>242</b>	<b>255</b>	<b>269</b>	<b>281</b>	<b>174</b>	<b>197</b>	<b>181</b>	<b>177</b>	<b>164</b>

TRANSLATION. - HEADING, Columns 1-5: males; 6-10: females. - FRONT COLUMN: age.



**Tabel 117. Antal døde pr. 1 000 personer i hver aldersklasse 1966/70-1981/85. Grønland**  
Deaths per 1 000 population by age 1966/70-1981/85. Greenland

	Mænd				Kvinder			
	1966-70 gnstl. 1	1971-75 gnstl. 2	1976-80 gnstl. 3	1981-85 gnstl. 4	1966-70 gnstl. 5	1971-75 gnstl. 6	1976-80 gnstl. 7	1981-85 gnstl. 8
Under 1 år <sup>1</sup> .....	62,99	43,06	43,87	34,29	46,73	29,92	31,88	31,28
1- 4 år.....	3,25	3,27	1,99	1,68	3,00	1,00	1,88	2,39
5- 9 ».....	1,83	2,10	2,23	1,43	1,06	1,15	0,52	0,71
10-14 ».....	1,92	1,20	1,90	1,44	0,25	0,77	0,90	0,70
15-19 ».....	3,42	3,98	4,67	4,22	1,06	1,77	1,13	1,95
20-24 ».....	5,32	5,01	8,25	8,62	1,50	2,61	1,98	2,44
25-29 ».....	4,35	3,51	4,85	6,17	1,79	1,63	1,89	2,16
30-34 ».....	3,57	3,74	3,36	3,96	2,07	2,25	2,93	1,95
35-39 ».....	5,10	5,33	4,05	5,12	3,71	4,93	4,24	2,87
40-44 ».....	6,94	6,37	8,36	5,60	5,31	5,37	4,33	5,25
45-49 ».....	8,48	7,96	8,28	10,62	5,20	6,71	7,12	8,18
50-54 ».....	12,31	11,88	14,93	14,19	13,23	11,13	9,01	10,48
55-59 ».....	26,28	16,15	22,27	16,69	12,89	17,67	16,69	17,27
60-64 ».....	30,29	23,31	25,39	30,61	20,31	16,39	29,72	22,07
65-69 ».....	47,89	40,66	47,22	50,44	31,76	28,04	26,97	39,89
70-74 ».....	65,07	71,97	66,10	68,54	43,01	52,87	51,09	52,39
75-79 ».....	137,81	100,20	108,75	126,67	113,95	107,04	64,31	84,42
80-84 ».....	113,92	210,03	199,50	187,04	132,53	113,31	160,62	122,25
85 år og derover.....	692,31	233,33	228,24	325,71	233,33	184,46	182,55	255,19
<b>I alt.....</b>	<b>8,3</b>	<b>7,0</b>	<b>8,2</b>	<b>8,8</b>	<b>6,1</b>	<b>5,8</b>	<b>6,2</b>	<b>7,3</b>

<sup>1</sup> Pr. 1 000 levendefødte.

TRANSLATION. - HEADING, Columns 1-4: males; 5-8: females. - FRONT COLUMN: age.

**Tabel 118. Børnedødeligheden fordelt efter levetid 1961/65-1981/85. Grønland**  
Infant mortality rates by age 1961/65-1981/85. Greenland

	Pr. 1 000 fødte		Pr. 1 000 levendefødte					
	Dødfødte + døde u. 7 dage (perinatal dødelighed)		Døde under 28 dage (neonatal dødelighed)		Døde 28 dage-under 1 år (postneonatal dødelighed)		Døde under 1 år (spædbørnsdødelighed)	
	Drenge 1	Piger 2	Drenge 3	Piger 4	Drenge 5	Piger 6	Drenge 7	Piger 8
1961-65 gnstl.....	44,5	36,4	35,9	28,0	38,2	33,8	74,1	61,8
1966-70 ».....	44,9	33,8	30,7	20,2	29,2	25,1	63,0 <sup>1</sup>	46,7 <sup>1</sup>
1971-75 ».....	32,6	29,5	23,3	15,7	19,8	14,2	43,1	29,9
1976-80 ».....	30,2	25,8	26,0	21,0	17,9	10,9	43,9	31,9
1981-85 ».....	20,7	22,7	16,5	17,3	17,8	14,0	34,3	31,3

<sup>1</sup> Heri medregnet 12 drenge og 5 piger med uoplyst alder under 1 år.

TRANSLATION. - HEADING, Columns 1-2: perinatal mortality; 3-4: neonatal mortality; 5-6: post-neonatal mortality; 7-8: infant mortality; 1, 3, 5 and 7: males; 2, 4, 6 and 8: females.

**Tabel 119. Dødsårsagerne 1987. Grønland**  
Causes of death 1987. Greenland

Inter- national nomen- klatur, liste B		Under 1 år		1-4 år		5-14 år		15-64 år		65 år og derover		I alt		
		Md. 1	Kv. 2	Md. 3	Kv. 4	Md. 5	Kv. 6	Md. 7	Kv. 8	Md. 9	Kv. 10	Md. 11	Kv. 12	I alt 13
B 4	Enteritis og andre former f. diarré . . . . .	2	-	-	-	-	-	-	-	-	-	2	-	2
B 5	Tuberkulose i åndedrætsorganer . . . . .	-	-	-	-	-	-	1	-	-	-	1	-	1
B 6	Al anden tuberkulose, inkl. følgetilst. . . . .	-	-	-	-	-	-	4	-	2	1	6	1	7
B 11	Meningokokinfektion . . . . .	-	-	2	-	1	-	-	-	-	-	3	-	3
B 18	Andre infektionssygdomme . . . . .	1	-	-	-	-	-	1	-	-	1	2	1	3
B 19	Ondartede svulster . . . . .	-	-	1	-	-	-	19	22	22	15	42	37	79
B 20	Godartede og uspec. svulster . . . . .	-	-	-	-	-	-	1	1	-	-	1	1	2
B 21	Sukkersyge . . . . .	-	-	-	-	-	-	-	1	-	-	-	1	1
B 23	Anæmi . . . . .	-	-	-	-	-	-	1	-	-	-	1	-	1
B 24	Hjernehindebetændelse . . . . .	1	1	-	-	-	-	-	-	-	-	1	1	2
B 26	Hjertesygdomme, kroniske, rheumat. . . . .	-	-	-	-	-	-	1	1	-	-	1	1	2
B 27	Blodtryksforhøjelse . . . . .	-	-	-	-	-	-	-	1	-	1	-	2	2
B 28	Iskæmiske hjertesygdomme . . . . .	-	-	-	-	-	-	8	1	9	4	17	5	22
B 29	Andre hjertesygdomme . . . . .	-	-	-	-	-	-	2	1	9	10	11	11	22
B 30	Karsygdomme i centralnervesystem . . . . .	1	-	-	-	1	-	11	8	10	13	23	21	44
B 31	Influenza . . . . .	-	-	-	-	-	-	1	-	-	2	1	2	3
B 32	Lungebetændelse . . . . .	1	-	-	1	-	-	-	2	1	3	2	6	8
B 33	Bronkitis, udv. lunger og astma . . . . .	-	-	-	-	-	-	7	5	6	5	13	10	23
B 36	Bugbrok og tarmslyng . . . . .	-	-	-	-	-	-	-	-	-	2	-	2	2
B 37	Levercirrhose . . . . .	-	-	-	-	-	-	1	-	-	-	1	-	1
B 42	Medfødte misdannelser . . . . .	-	2	1	1	-	-	-	-	-	-	1	3	4
B 43	Fødselslæsion, vanskelig fødsel samt anden anoxi og hypoxi . . . . .	1	1	-	-	-	-	-	-	-	-	1	1	2
B 44	Andre årsager til sygd. i perinatal- perioden og død som følge heraf . . . . .	4	7	-	-	-	-	-	-	-	-	4	7	11
B 45	Symptomer og mangelf. def. tilstande . . . . .	1	2	-	1	-	-	3	2	7	6	11	11	22
B 46	Alle andre sygdomme . . . . .	-	-	1	-	1	-	9	3	8	7	19	10	29
B E 47	Motorkøretøjsulykker . . . . .	-	-	-	-	-	-	1	3	-	-	1	3	4
B E 48	Alle andre ulykkestilfælde . . . . .	1	1	2	-	5	-	31	5	2	1	41	7	48
B E 49	Selv mord . . . . .	-	-	-	-	1	-	52	16	-	-	53	16	69
B E 50	Alle andre ydre årsager . . . . .	-	-	1	-	1	-	7	1	2	-	11	1	12
	Dødsårsag ikke oplyst <sup>1</sup> . . . . .	-	2	1	-	-	-	9	1	1	-	11	3	14
	<b>I alt . . . . .</b>	<b>13</b>	<b>16</b>	<b>9</b>	<b>3</b>	<b>10</b>	<b>-</b>	<b>170</b>	<b>74</b>	<b>79</b>	<b>71</b>	<b>281</b>	<b>164</b>	<b>445</b>

<sup>1</sup> Omfatter hovedsageligt personer, for hvem der ikke foreligger dødsattest, samt personer med bopæl i Grønland, men døde i udlandet.

TRANSLATION. - HEADING, Columns 1-10: age; 1, 3, 5, 7, 9 and 11: males; 2, 4, 6, 8, 10 and 12: females; 11-13: total. - FRONT COLUMN: International Statistical Classification of Causes of Death (World Health Organization, Geneva 1967). Abbreviated list. For translation, see corresponding table for Denmark.

Tabel 120. Dødelighedstavler for årene 1966-1985. Grønland

Life tables for the years 1966-1985. Greenland

Alder	Mænd			Kvinder			Alder	Mænd			Kvinder		
	Overlevende <sup>1</sup>	Aldersklassens døds-hyppighed <sup>2</sup>	Middellevetid <sup>1,3</sup>	Overlevende <sup>1</sup>	Aldersklassens døds-hyppighed <sup>2</sup>	Middellevetid <sup>1,3</sup>		Overlevende <sup>1</sup>	Aldersklassens døds-hyppighed <sup>2</sup>	Middellevetid <sup>1,3</sup>	Overlevende <sup>1</sup>	Aldersklassens døds-hyppighed <sup>2</sup>	Middellevetid <sup>1,3</sup>
	1	2	3	4	5	6		1	2	3	4	5	6
<b>1966-1970</b>							<b>1976-1980</b>						
0; 1 år	10 000	639	59,0	10 000	534	65,7	0; 1 år	10 000	464	59,7	10 000	302	67,3
1; 5 »	9 361	135	62,0	9 466	111	68,4	1; 5 »	9 536	82	61,6	9 698	72	68,4
5; 10 »	9 235	96	58,8	9 361	46	65,2	5; 10 »	9 458	100	58,1	9 628	27	64,9
10; 15 »	9 146	97	54,4	9 318	20	60,4	10; 15 »	9 363	100	53,7	9 602	40	60,0
15; 20 »	9 075	182	49,9	9 299	63	55,6	15; 20 »	9 269	238	49,2	9 564	61	55,3
20; 25 »	8 892	261	45,7	9 240	65	50,9	20; 25 »	9 048	397	45,3	9 506	99	50,6
25; 30 »	8 660	203	41,9	9 180	90	46,2	25; 30 »	8 689	243	42,1	9 412	98	46,1
30; 35 »	8 484	206	37,7	9 097	99	41,6	30; 35 »	8 478	160	38,1	9 320	126	41,5
35; 40 »	8 309	235	33,4	9 007	177	37,0	35; 40 »	8 342	215	33,7	9 203	229	37,0
40; 45 »	8 114	345	29,2	8 848	279	32,6	40; 45 »	8 163	371	29,4	8 992	209	32,8
45; 50 »	7 834	387	25,1	8 601	269	28,5	45; 50 »	7 860	462	25,4	8 804	369	28,4
50; 55 »	7 531	617	21,0	8 370	602	24,2	50; 55 »	7 497	719	21,5	8 479	429	24,4
55; 60 »	7 066	1 149	17,3	7 866	648	20,6	55; 60 »	6 958	1 081	18,0	8 115	773	20,4
60; 65 »	6 254	1 562	14,2	7 356	950	16,8	60; 65 »	6 206	1 236	14,8	7 488	1 372	16,9
65; 70 »	5 277	2 018	11,3	6 657	1 489	13,3	65; 70 »	5 439	2 044	11,5	6 461	1 345	14,2
70; 75 »	4 212	3 086	8,5	5 666	2 211	10,2	70; 75 »	4 327	2 850	8,9	5 592	2 250	11,0
75; 80 »	2 912	4 454	6,1	4 413	4 231	7,3	75; 80 »	3 094	4 376	6,3	4 334	2 838	8,4
80; 85 »	1 615	5 257	4,4	2 546	4 890	5,7	80; 85 »	1 740	6 397	4,4	3 104	5 625	5,8
<b>1971-1975</b>							<b>1981-1985</b>						
0; 1 år	10 000	465	60,7	10 000	318	66,2	0; 1 år	10 000	366	60,4 <sup>4</sup>	10 000	326	66,3 <sup>4</sup>
1; 5 »	9 535	153	62,6	9 682	68	67,4	1; 5 »	9 634	63	61,7	9 674	83	67,6
5; 10 »	9 389	93	59,6	9 616	67	63,9	5; 10 »	9 573	71	58,1	9 594	38	64,1
10; 15 »	9 302	80	55,1	9 552	34	59,3	10; 15 »	9 506	57	53,5	9 558	21	59,4
15; 20 »	9 228	209	50,5	9 520	107	54,5	15; 20 »	9 451	222	48,8	9 538	106	54,5
20; 25 »	9 035	281	46,6	9 418	134	50,0	20; 25 »	9 242	425	44,8	9 437	122	50,0
25; 30 »	8 781	183	42,8	9 292	77	45,7	25; 30 »	8 849	290	41,7	9 321	96	45,6
30; 35 »	8 620	118	38,6	9 220	146	41,0	30; 35 »	8 592	200	37,9	9 231	94	41,0
35; 40 »	8 464	276	34,3	9 085	231	36,6	35; 40 »	8 420	256	33,6	9 144	151	36,4
40; 45 »	8 230	339	30,2	8 875	264	32,4	40; 45 »	8 204	273	29,4	9 006	268	31,9
45; 50 »	7 951	404	26,1	8 641	324	28,2	45; 50 »	7 980	504	25,2	8 765	388	27,7
50; 55 »	7 630	646	22,1	8 361	562	24,0	50; 55 »	7 578	694	21,4	8 425	508	23,7
55; 60 »	7 137	790	18,5	7 891	918	20,3	55; 60 »	7 052	840	17,8	7 997	863	19,9
60; 65 »	6 573	1 211	14,8	7 167	830	17,1	60; 65 »	6 459	1 429	14,2	7 307	1 095	16,5
65; 70 »	5 777	1 902	11,5	6 572	1 362	13,4	65; 70 »	5 536	2 281	11,1	6 507	1 853	13,2
70; 75 »	4 678	2 993	8,5	5 677	2 288	10,1	70; 75 »	4 273	3 003	8,6	5 302	2 376	10,6
75; 80 »	3 278	4 128	6,1	4 378	4 299	7,3	75; 80 »	2 990	4 649	6,2	4 042	3 406	8,1
80; 85 »	1 925	7 226	3,6	2 496	4 495	6,0	80; 85 »	1 600	6 381	4,5	2 665	4 908	5,9

<sup>1</sup> Refererer til den laveste fødselsdag, fx angiver 45,7 år middellevetiden for en 20-årig mand i dødelighedstavlens 1966-1970.<sup>2</sup> Tallene angiver (i 10 000-dele) hyppigheden af dødsfald mellem de to fødselsdage, der er angivet i forspalten.<sup>3</sup> Gennemsnittet af de levetider som opnås af et antal jævnaldrende, der uddør efter dødelighedstavlens.<sup>4</sup> Middellevetiden for mænd og kvinder født i Grønland var hhv. 58,5 år og 66,0 år.

TRANSLATION. - HEADING, Columns 1-3: males; 4-6: females; 1 and 4: survivors; 2 and 5: mortality of group; 3 and 6: average expectation of life. - FRONT COLUMN: age (years).

**Tabel 121. Antal vielser 1987 fordelt efter de viedes indbyrdes alder. Grønland**  
 Marriages 1987 by age of both spouses. Greenland

Brudens alder	Brudgommens alder													I alt	
	Under 20 år	20-24 år	25-29 år	30-34 år	35-39 år	40-44 år	45-49 år	50-54 år	55-59 år	60-64 år	65-69 år	70 år og derover	Uoplyst		
	1	2	3	4	5	6	7	8	9	10	11	12	13	14	
Under 20 år .....	-	9	1	2	1	-	-	-	-	-	-	-	-	-	13
20-24 år .....	2	39	51	17	4	3	-	-	-	-	-	-	2	118	
25-29 » .....	-	11	50	31	10	9	3	-	-	-	-	-	-	114	
30-34 » .....	-	1	11	23	21	9	5	1	1	-	-	-	1	73	
35-39 » .....	-	-	2	1	9	10	7	-	1	-	-	-	-	30	
40-44 » .....	-	-	1	4	4	5	6	1	-	-	-	-	-	21	
45-49 » .....	-	-	-	-	1	3	3	1	-	-	-	-	-	8	
50-54 » .....	-	-	-	-	1	1	2	1	1	-	-	-	-	6	
55-59 » .....	-	-	-	-	-	-	-	-	-	1	-	-	-	1	
60-64 » .....	-	-	-	-	-	-	-	-	-	-	-	-	-	-	
65-69 » .....	-	-	-	-	-	-	-	-	-	-	-	-	-	-	
70 år og derover .....	-	-	-	-	-	-	-	-	-	-	-	-	-	-	
Uoplyst .....	-	-	-	-	-	1	-	-	-	-	-	-	-	1	
<b>I alt .....</b>	<b>2</b>	<b>60</b>	<b>116</b>	<b>78</b>	<b>51</b>	<b>41</b>	<b>26</b>	<b>4</b>	<b>3</b>	<b>1</b>	<b>-</b>	<b>-</b>	<b>3</b>	<b>385</b>	

ANM. Den gennemsnitlige vielsesalder for 1. gangs viede var 30,1 for mænd og 27,0 for kvinder. For samtlige viede var tallene henholdsvis 32,5 år og 28,9 år.

TRANSLATION. - HEADING, Columns 1-13: age of bridegroom; 13: not stated; 14: total. - FRONT COLUMN: age of bride.

**Tabel 122. Familier pr. 1. januar 1988 fordelt efter antal personer i familien. Grønland**  
 Families at 1 January 1988, by family size. Greenland

Antal personer i familien	Familier							Familier i alt	Antal personer i alt
	Familier uden børn			Familier med børn					
	Enlige	Ægtepar	I alt	Enlige	Ægtepar	Papirløse m. fællesbørn <sup>1</sup>	I alt		
1	2	3	4	5	6	7	8	9	
1 .....	17 100	.	17 100	.	.	.	.	17 100	17 100
2 .....	.	1 736	1 736	2 424	.	.	2 424	4 160	8 320
3 .....	.	.	.	755	1 445	661	2 861	2 861	8 583
4 .....	.	.	.	228	1 480	540	2 248	2 248	8 992
5 .....	.	.	.	72	980	202	1 254	1 254	6 270
6 og derover .....	.	.	.	30	693	76	799	799	5 259
<b>I alt .....</b>	<b>17 100</b>	<b>1 736</b>	<b>18 836</b>	<b>3 509</b>	<b>4 598</b>	<b>1 479</b>	<b>9 586</b>	<b>28 422</b>	<b>54 524</b>

ANM. Se definitioner i afsnit 4.9.

<sup>1</sup> Antallet er undervurderet på grund af manglende henvisning mellem barn og forældre i CPR-registret.

TRANSLATION. - HEADING, Columns 1-3: families without children; 4-7: families with children; 1 and 4: single persons; 2 and 5: married couples; 6: couples living in consensual unions, with joint children; 3 and 7: total; 8: total number of families; 9: total number of persons. - FRONT COLUMN: number of persons in the family (1 . . . 6 and over); total.

**Tabel 123. Befolkningens fordeling efter køn, alder og ægteskabelig stilling pr. 1. januar 1988. Grønland**

The population at 1 January 1988, by sex, age and marital status. Greenland

Aldersklasser	Mænd					Kvinder					Mænd og kvinder i alt
	Ugifte	Gift, separe-rede	Enke-mænd	Fra-skilte	I alt	Ugifte	Gift, separe-rede	Enker	Fra-skilte	I alt	
	1	2	3	4	5	6	7	8	9	10	11
<b>I. Hele befolkningen</b>											
I alt .....	20 331	7 507	588	1 249	29 675	15 855	6 932	1 317	745	24 849	54 524
Under 1 år .....	541	.	.	.	541	522	.	.	.	522	1 063
1- 4 år .....	2 081	.	.	.	2 081	1 969	.	.	.	1 969	4 050
5- 9 » .....	2 322	.	.	.	2 322	2 228	.	.	.	2 228	4 550
10-14 » .....	1 944	.	.	.	1 944	1 797	.	.	.	1 797	3 741
15-19 » .....	2 329	-	-	-	2 329	2 167	16	-	-	2 183	4 512
20-24 » .....	3 529	124	-	2	3 655	2 875	324	7	7	3 213	6 868
25-29 » .....	2 829	564	1	39	3 433	1 931	830	8	56	2 825	6 258
30-34 » .....	1 855	883	7	117	2 862	1 022	1 015	27	144	2 208	5 070
35-39 » .....	1 129	1 057	8	205	2 399	488	949	24	138	1 599	3 998
40-44 » .....	807	1 215	36	324	2 382	263	1 025	46	124	1 458	3 840
45-49 » .....	430	1 102	30	257	1 819	177	798	95	121	1 191	3 010
50-54 » .....	250	896	59	144	1 349	122	685	131	69	1 007	2 356
55-59 » .....	154	708	89	79	1 030	108	554	179	40	881	1 911
60-64 » .....	80	460	88	37	665	76	335	183	22	616	1 281
65-69 » .....	32	241	91	26	390	55	197	154	12	418	808
70-74 » .....	12	157	75	12	256	24	118	180	7	329	585
75-79 » .....	5	66	62	7	140	12	60	147	4	223	363
80-84 » .....	2	25	28	-	55	11	21	98	1	131	186
85-89 » .....	-	9	12	-	21	8	5	32	-	45	66
90-94 » .....	-	-	2	-	2	-	-	6	-	6	8
95 år og derover ...	-	-	-	-	-	-	-	-	-	-	-
<b>II. Personer født i Grønland</b>											
I alt .....	16 771	5 149	543	432	22 895	14 349	5 853	1 299	556	22 057	44 952
Under 1 år .....	526	.	.	.	526	502	.	.	.	502	1 028
1- 4 år .....	1 902	.	.	.	1 902	1 829	.	.	.	1 829	3 731
5- 9 » .....	2 053	.	.	.	2 053	1 973	.	.	.	1 973	4 026
10-14 » .....	1 651	.	.	.	1 651	1 537	.	.	.	1 537	3 188
15-19 » .....	2 119	-	-	-	2 119	2 004	14	-	-	2 018	4 137
20-24 » .....	2 955	109	-	2	3 066	2 646	299	7	5	2 957	6 023
25-29 » .....	2 238	406	1	20	2 665	1 739	681	8	46	2 474	5 139
30-34 » .....	1 365	594	7	52	2 018	902	795	24	109	1 830	3 848
35-39 » .....	786	651	7	67	1 511	423	747	23	95	1 288	2 799
40-44 » .....	497	661	25	86	1 269	231	785	45	85	1 146	2 415
45-49 » .....	287	696	25	83	1 091	167	674	92	88	1 021	2 112
50-54 » .....	178	637	54	51	920	116	606	130	52	904	1 824
55-59 » .....	109	553	80	28	770	101	527	176	34	838	1 608
60-64 » .....	67	383	80	21	551	71	327	181	20	599	1 150
65-69 » .....	20	211	87	11	329	54	195	153	11	413	742
70-74 » .....	12	154	75	6	247	23	118	179	6	326	573
75-79 » .....	4	60	61	5	130	12	59	145	4	220	350
80-84 » .....	2	25	27	-	54	11	21	98	1	131	185
85-89 » .....	-	9	12	-	21	8	5	32	-	45	66
90-94 » .....	-	-	2	-	2	-	-	6	-	6	8
95 år og derover ...	-	-	-	-	-	-	-	-	-	-	-

TRANSLATION. – HEADING, Columns 1-5: males; 6-10: females; 11: males and females; 1 and 6: single; 2 and 7: married, incl. separated; 3 and 8: widowed; 4 and 9: divorced; 5, 10 and 11: total. – FRONT COLUMN: I: population, total; II: persons born in Greenland; age.

Tabel 124. **Middelfolketal 1987 efter køn, alder og ægteskabelig stilling. Grønland**

Mean population, 1987, by sex, age and marital status. Greenland

Aldersklasser	Mænd					Kvinder					Mænd og kvinder i alt
	Ugifte	Giftede, separerede	Enkemænd	Fra-skilte	I alt	Ugifte	Giftede, separerede	Enker	Fra-skilte	I alt	
	1	2	3	4	5	6	7	8	9	10	11
<b>I alt</b> .....	<b>20 185</b>	<b>7 480</b>	<b>583</b>	<b>1 207</b>	<b>29 455</b>	<b>15 763</b>	<b>6 895</b>	<b>1 296</b>	<b>720</b>	<b>24 674</b>	<b>54 129</b>
Under 1 år .....	536	.	.	.	536	510	.	.	.	510	1 046
1- 4 år .....	2 071	.	.	.	2 071	1 954	.	.	.	1 954	4 025
5- 9 " .....	2 297	.	.	.	2 297	2 192	.	.	.	2 192	4 489
10-14 " .....	1 953	.	.	.	1 953	1 793	.	.	.	1 793	3 746
15-19 " .....	2 457	2	-	-	2 459	2 299	17	-	-	2 316	4 775
20-24 " .....	3 477	119	1	2	3 599	2 850	322	6	7	3 185	6 784
25-29 " .....	2 777	552	-	36	3 365	1 875	822	9	55	2 761	6 126
30-34 " .....	1 804	878	7	117	2 806	991	1 000	27	138	2 156	4 962
35-39 " .....	1 100	1 064	10	208	2 382	460	976	25	134	1 595	3 977
40-44 " .....	796	1 261	36	315	2 408	256	1 026	49	128	1 459	3 867
45-49 " .....	402	1 074	30	240	1 746	171	767	94	113	1 145	2 891
50-54 " .....	241	874	62	137	1 314	123	678	133	62	996	2 310
55-59 " .....	148	704	88	74	1 014	109	552	173	38	872	1 886
60-64 " .....	75	447	83	35	640	73	328	173	21	595	1 235
65-69 " .....	32	245	89	26	392	52	199	160	13	424	816
70-74 " .....	12	158	80	11	261	23	117	171	6	317	578
75-79 " .....	5	63	58	6	132	13	64	144	4	225	357
80-84 " .....	2	30	26	-	58	12	22	95	1	130	188
85-89 " .....	-	9	11	-	20	7	5	31	-	43	63
90-94 " .....	-	-	2	-	2	-	-	6	-	6	8
95 år og derover ...	-	-	-	-	-	-	-	-	-	-	-

TRANSLATION. - HEADING. Columns 1-5: males; 6-10: females; 11: males and females; 1 and 6: single; 2 and 7: married, incl. separated; 3 and 8: widowed; 4 and 9: divorced; 5, 10 and 11: total. - FRONT COLUMN: age.

## **P. Bilag**

## Bilag 1.

## Ordforklaringer

### *Abort, legal:*

En fremkaldt abort foretaget i overensstemmelse med gældende lov, senest af 13. juni 1973.

### *Abort, spontan:*

Foster, som kommer til verden uden tydelige tegn på liv (dvs. uden at ånde, skribe eller græde) inden svangerskabets 29. uge.

### *Abortkvotient, generel:*

Antal legale aborter pr. år pr. 1 000 kvinder i de fertile aldersklasser (15–49 år).

### *Abortkvotienter, aldersbetingede:*

Antal legale aborter pr. år foretaget på kvinder i en given aldersklasse pr. 1 000 kvinder i den pågældende aldersklasse.

### *Abortkvotient, samlet:*

Angiver det antal legale aborter, som ville blive foretaget på 1 000 kvinder i løbet af de fertile aldre 15–49 år, hvis 1) ingen af de 1 000 kvinder døde før det fyldte 50. år, og 2) der i hver aldersklasse blev foretaget netop det antal legale aborter, som angivet ved årets aldersbetingede abortkvotienter.

### *Bopæl:*

Det sted, hvor en person regelmæssigt overnatter, når vedkommende ikke midlertidigt er fraværende på grund af ferie, sygdom eller lignende, og hvor vedkommende opbevarer sit bohav.

### *Bruttoreproduktionstallet:*

Det antal levendefødte piger, som 1 000 kvinder ville sætte i verden i løbet af de fertile aldre 15–49 år, hvis 1) ingen af de 1 000 kvinder døde før det fyldte 50. år, og 2) de i hver aldersklasse fødte netop så mange børn, som angivet ved årets fertilitetskvotienter.

### *Dødelighed, perinatal:*

Antal dødfødte + døde under 1 uge gamle pr. 1 000 fødte (levendefødte + dødfødte).

### *Dødelighed, neonatal:*

Antal døde under 28 dage gamle pr. 1 000 levendefødte.

### *Dødelighed, postneonatal:*

Antal døde mellem 28 dage og 1 år gamle pr. 1 000 levendefødte.

### *Dødelighed, spædbørns:*

Antal døde under 1 år gamle pr. 1 000 levendefødte.

### *Dødfødt:*

Barn, som kommer til verden uden tydelige tegn på liv (dvs. uden at ånde, skribe eller græde) efter afslutningen af svangerskabets 28. uge.

### *Dødshyppighed:*

Angiver (i 100 000-dele) hyppigheden af dødsfald i løbet af et år, fra en fødselsdag til den næste.

### *Familie:*

En familie kan enten bestå af en enkelt person eller af en gruppe af personer, som bor på samme adresse, og som har bestemte indbyrdes familierelationer.

### *Fertilitet, samlet:*

Det antal levendefødte, som 1 000 kvinder ville sætte i verden i løbet af de fertile aldre 15–49 år, hvis 1) ingen af de 1 000 kvinder døde før det fyldte 50. år, og 2) de i hver aldersklasse fødte netop så mange børn, som angivet ved årets fertilitetskvotienter.

### *Fertilitetskvotient, generel:*

Antal levendefødte pr. år pr. 1 000 kvinder i de fertile aldersklasser (15–49 år).

### *Fertilitetskvotient, summarisk:*

Antal levendefødte pr. år pr. 1 000 indbyggere.

### *Fertilitetskvotienter, aldersbetingede:*

Antal levendefødte pr. år født af mødre i en given aldersklasse pr. 1 000 kvinder i den pågældende aldersklasse.

### *Fødsel:*

Svangerskab, som ikke afsluttes med abort.

### *Fødselsoverskud (naturlig befolkningstilvækst):*

Antal levendefødte minus antal døde.

### *Fødte:*

Levendefødte + dødfødte.



*Husstand:*

En husstand omfatter samtlige personer på samme adresse uanset familiære tilknytningsforhold, og der kan således indgå flere familier i samme husstand.

*Levendefødt:*

Barn, som kommer til verden med tydelige tegn på liv (dvs. ånder, skriger eller græder) uanset svangerskabsperiodens længde.

*Levendefødtnummer:*

For en levendefødt anvendes et levendefødtnummer, der defineres som det antal levendefødte moderen har født i alt, inklusive det pågældende levendefødte barn.

*Middelfolketal:*

Det gennemsnitlige antal personer inden for en nærmere afgrænset gruppe (fx gifte kvinder i alderen 20–24 år), som har været til stede i befolkningen i en bestemt tidsperiode. Denne størrelse er fra og med 1970 beregnet som et gennemsnit af antallet af personer i begyndelsen og slutningen af tidsperioden, mens størrelsen tidligere var det beregnede antal personer i midten af tidsperioden.

*Middellevetid:*

Det gennemsnitlige antal år, som personer i en given alder har tilbage at leve i, hvis deres dødelighed fremover (alder for alder) svarer til det niveau, som er konstateret i den aktuelle periode. Der findes altså en middellevetid svarende til enhver alder.

*Naturalisation:*

Erhvervelse af dansk statsborgerskab.

*Nettoreproduktionstallet:*

Det antal levendefødte piger, som 1 000 kvinder ville sætte i verden i løbet af de fertile aldre 15–49 år, hvis 1) de 1 000 kvinder fra 0 års-alderen antalsmæssigt reduceres svarende til årets dødelighedserfaringer, og 2) kvinderne i hver aldersklasse føder netop så mange børn, som angivet ved årets fertilitetskvotienter.

*Papirløst samlevende:*

To personer af forskelligt køn, der bor på samme adresse og har mindst ét fællesbarn samt evt. sær-børn.

*Vielseshyppighed:*

Angiver (i 10 000-dele) hyppigheden af vielse for hidtil ugifte i løbet af et år, fra en fødselsdag til den næste.



## Bilag 2. Teknisk beskrivelse af beregningsmetoder

I tabelafdelingens afsnit vedrørende fødsler og dødsfald findes beregnet en række forskellige mål for befolkningens fertilitet, dødelighed og reproduktion. I afsnittet om vielser findes mål for vielsestilbøjelighed, og i afsnittet om opløste ægteskaber findes mål for ægteskabsopløsning på grund af skilsmisse eller død. Der skal ikke her gøres rede for teorien bag og fortolkningen af de enkelte mål; der henvises til den almindelige demografiske litteratur.

Derimod skal der gives en beskrivelse af de estimationsmetoder, der er anvendt ved opstillingen af de enkelte mål for Danmarks vedkommende. Her ved må i et vist omfang forudsættes kendskab til demografiens redskaber, herunder Lexis skema<sup>1</sup>.

Angående terminologien i tabellerne skal bemærkes, at begrebet *alder* i opgørelsen af befolkningsbevægelser altid skal opfattes som alder i fyldte år (eller i fyldte dage eller måneder) på *hændelsestidspunktet*. Der anvendes tillige i tabel 93 og 94 en fordeling efter *fødselsår*.

Ved beregning af alle kvotienterne beskrevet nedenfor er som divisor anvendt middelfolketallet, defineret som gennemsnittet af befolkningen (hele befolkningen eller en bestemt aldersgruppe) ved årets begyndelse og ved årets slutning.

Der skal gøres opmærksom på, at der er sket en forenkling af metoderne til beregning af dødelighedstavlen og nettoreproduktionstallet fra og med 1985. Beregninger har vist, at denne forenkling har været uden betydning for de opnåede resultater.

### Fertilitetsmålene

De *aldersbetingede fertilitetskvotienter* (tabel 4–11) er i alle tilfælde beregnet på grundlag af antal levende-fødte, der er afgrænset ved hjælp af hændelsesåret og moderens alder, såkaldte *A-grupper*.

Den *samlede fertilitet* for kalenderår (tabel 4 og 10) er beregnet ved summation af disse, på *A-grupper* baserede, fertilitetskvotienter for alle aldersårene 15–49 år.

I tabel 5 er de *aldersbetingede fertilitetskvotienter* ordnet efter generationer af mødre; generationerne er defineret ved kvindernes fødselsår (1931/32 til 1961/62). Når hver generation defineres ved to fødselsår, skyldes det, at der også her er anvendt *A-grupper* ved beregningen.

I tabel 6 er tallene summeret, således at man i sidste kolonne får den samlede fertilitet for generationerne.

Tabel 7 og 8 for kvindegenerationerne født efter 1945 er baseret på den årlige statistik over levende-fødte fordelt efter moderens alder og barnets fødselsnummer.

### Dødelighedsmålene

For dødeligheden er dels beregnet dødskvotienter, dels dødeligheder.

De *aldersbetingede dødskvotienter* (tabel 35, 36 og 39) er ligesom fertilitetskvotienterne baseret på *A-grupper*, her defineret ved dødsåret og den afdødes alder.

I dette hæfte er i lighed med tidligere udgaver beregnet *dødelighedstavler* på grundlag af erfaringerne fra den seneste toårs periode, 1986–1987, samt for en femårs periode, 1981–1985. Dødelighedstavlerne er som sædvanligt beregnet for mænd og kvinder hver for sig.

I disse tavler er *dødshyppigheden* for de enkelte ét-års aldersklasser beregnet på følgende måde:

For *aldersårene 0 og 1 år* beregnes dødelighederne på grundlag af *C-grupper*, dvs. på grundlag af en afgrænsning af de døde efter fødselsår og alder.

I figur 1 er forneden vist, hvorledes afgrænsningen til dødeligheden for 0-årige sker i dødelighedstavlen 1986–1987. Dødshyppigheden beregnes for de to *C-grupper*  $C_1$  og  $C_2$  under ét.

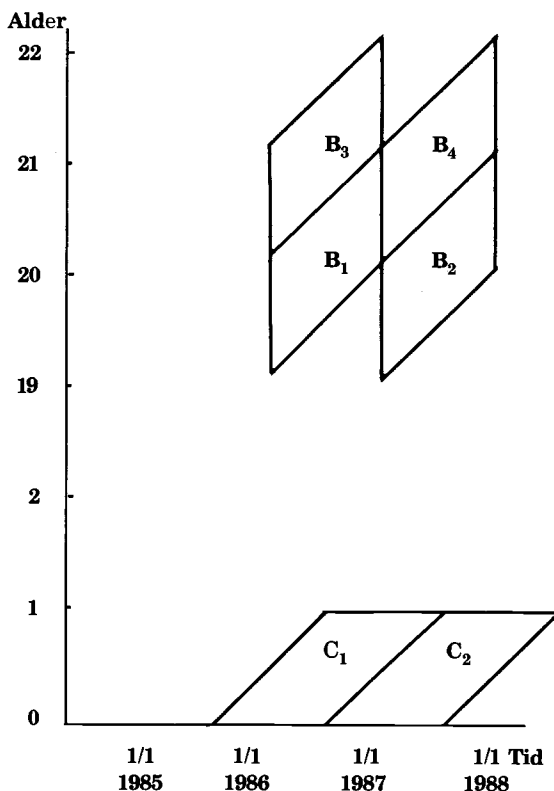

Figur 1. Lexis skema. Beregning af dødeligheden for 0-årige og 20-årige til dødelighedstavlen 1986–1987.

<sup>1</sup> Der kan fx henvises til P. C. Matthiessen: Teoretisk demografi. København 1970.

For *aldersårene 2-99 år* beregnes dødshyppigheden på grundlag af B-grupper, dvs. en afgrænsning efter fødselsår og hændelsesår.

For alle aldersår korrigeres for udenlandske van-dringer.

Øverst i figur 1 vises som eksempel grundlaget for dødshyppigheden for 20-årige i dødelighedstavlen 1986-1987.

Først beregnes en dødshyppighed for 19 1/2-årige på grundlag af grupperne  $B_1$  og  $B_2$  under ét. Der beregnes på tilsvarende måde en dødshyppighed for 20 1/2-årige på grundlag af grupperne  $B_3$  og  $B_4$ . Dødshyppigheden for 20-årige beregnes som gennemsnittet af de to dødshyppigheder.

Der er ikke foretaget udjævning af de beregnede dødshyppigheder.

På grundlag af dødelighedstavlen beregnes den samlede *gennemlevede tid* i hver aldersklasse - dvs. fra én fødselsdag til den næste - som gennemsnittet af antal personer ved begyndelsen og slutningen af aldersåret.

$$a_i = 0,5 \times l_i + 0,5 \times l_{i+1}$$

hvor  $a$  står for gennemlevet tid, medens  $l_i$  er antal overlevende ved alderen  $i$  år.

Dog er for alder 0 år benyttet følgende formler:

$$\text{Dreng: } a_0 = 0,133 \times l_0 + 0,867 \times l_1$$

$$\text{Piger: } a_0 = 0,156 \times l_0 + 0,844 \times l_1$$

Disse formler er beregnet på basis af en detaljeret aldersfordeling for døde under 1 år fra generationerne 1984 og 1985.

*Middellevetiderne* er beregnet ud fra disse gennemlevede tider.

#### *Reproduktionsmålene*

*Bruttoreproduktionstallet* er beregnet som den samlede fertilitet multipliceret med den andel, pigerne udgør af årets fødselsgeneration.

*Nettoreproduktionstallet* støtter sig på en toårs dødelighedstavle for kvinder. For nettoreproduktionstallet i 1987 er således anvendt dødelighedstavlen for 1986-1987.

Ud fra dødshyppighederne beregnes antal overlevende (af en generation på 100 000 piger) ved midten af aldersårene: 15 1/2, 16 1/2, . . . , 49 1/2 år.

Antal overlevende multipliceres med de tidligere omtalte aldersbetingede fertilitetskvotienter, hvorved fås det antal børn, som de overlevende kvinder føder i hver aldersklasse.

Det samlede antal fødte børn multipliceres til slut med pigeandelen blandt årets levendefødte.

#### *Mål for vielseslidelighed*

Som mål er dels beregnet vielseskvotienter, dels vielseshyppigheder.

*Vielseskvotienterne* (tabel 50 og 51) er beregnet på grundlag af A-grupper, defineret ved hændelsesåret og den viedes alder.

*Vielsestavler* (tabel 52) er beregnet på grundlag af erfaringerne fra en række toårsperioder. Beregningen er foretaget for mænd og kvinder hver for sig.

I disse tavler er *vielseshyppigheden* beregnet på basis af B-grupper, afgrænset efter fødselsår og hændelsesår.

Vielseshyppigheden for en toårsperiode er beregnet som gennemsnittet af vielseshyppighederne for hvert enkelt kalenderår.

#### *Ægteskabsopløsningstavler*

Ægteskabsopløsningstavlerne for udvalgte ægteskabs-generationer (jf. tabel 62) er beregnet under forudsætning af, at enten skilsmisse eller død er afgangsårsag. Antal tilbageværende ægteskaber efter 1 år, 2 år osv. ægteskab er korrigeret for nettoindvandring.

*Antal skilsmisser* er opgjort som C-grupper, dvs. med en afgrænsning af skilsmisserne efter vielsesår og ægteskabets varighed.

*Antal ægteskaber opløst ved død* er beregnet ved hjælp af hyppigheden for at én af ægtefællerne eller begge dør i løbet af et år, idet dødelighedstavlerne for forskellige kalenderårsperioder har været anvendt. For de seneste perioder, hvor der ikke er udarbejdet dødelighedstavler for gifte personer, er dødshyppighederne for alle mænd, henholdsvis kvinder, blevet korrigeret herfor. Den gennemsnitlige alder ved indgåelse af ægteskab har dannet udgangspunkt for at overføre de aldersbetingede dødshyppigheder fra dødelighedstavlen til dødshyppigheder pr. ægteskabsvarigheder.

Endelig er korrektionsposten *nettoindvandrede* ægtepar opgjort som nettoindvandrede gifte kvinder, afgrænset efter A-grupper (hændelsesår og alder). Omregningen mellem ægteskabsvarighed og alder er ligeledes her foretaget med udgangspunkt i den gennemsnitlige vielsesalder.

*Den samlede hyppighed af opløsning af ægteskaber* er herefter beregnet som antal ægteskaber opløst ved skilsmisse og død divideret med antal tilbageværende ægteskaber, korrigeret for nettoindvandrede (kol. 4 i tabellen).

Hyppigheden af opløsning på grund af skilsmisse, henholdsvis død, er beregnet ved at fordele antal opløste ægteskaber i alt i løbet af et år (ifølge tavlen, kol. 1) på henholdsvis antal skilsmisser og dødsfald; disse antal er herefter sat i forhold til antal tilbageværende ægteskaber ifølge tavlen.

## Bilag 3.

## Summary in English

The population whose size, composition and movements are the primary object of this publication is the resident population of Denmark proper (i. e. the Kingdom of Denmark, excluding the Faroe Islands and Greenland). The resident populations of the Faroe Islands and Greenland are dealt with in separate chapters. The geographic criterion adopted for the distribution of the population – as well as births, deaths, etc. – is the place of residence.

### 1. Coverage and sources of Danish vital statistics

#### *Births*

Danish birth statistics relate to children born to women who are resident in Denmark. However, some of these women are outside Denmark at the time of birth, and in such cases it is not possible to collect statistical information on the births, except if they occur in Greenland. Thus the statistics of live births comprise births in Denmark or Greenland to women resident in Denmark.

Statistics of live births are based on information from Danmarks Statistik's medico-statistical register of births and deaths, which in turn is based on information from the CPR (Central Population Register), supplemented by midwives' reports.

Multiple deliveries are counted as two or three births, etc.

Statistics of stillbirths comprise stillbirths in Denmark among women resident in Denmark.

Stillbirths are not recorded in the local population registers and the CPR. The statistics are based on midwives' reports and physicians' certificates of stillbirth.

#### *Legal abortions*

The statistics of legally induced abortions (*abortus provocatus legalis*) refer to women resident in Denmark.

Since October 1973 any woman resident in Denmark is entitled to have her pregnancy terminated within the first twelve weeks of gestation.

The statistics are based on hospital reports to Sundhedsstyrelsen (the National Health Service of Denmark).

#### *Deaths*

The statistics of deaths comprise deaths occurring among Danish residents in Denmark or in other countries.

Sources: Danmarks Statistik's medico-statistical register of births and deaths, and original death certificates, the latter containing the information used for the statistics of causes of death.

#### *Marriages*

The marriage statistics concern the number of marriages as well as the number of persons married.

The number of marriages in Denmark comprises marriages which satisfy the condition that at least one of the two spouses is resident in Denmark.

The number of persons married comprises male, respectively female, Danish residents who get married.

Source: The population statistics register.

#### *Dissolution of marriages*

The divorce statistics concern the number of divorces as well as the number of persons divorced.

The number of divorces in Denmark comprises divorces which satisfy the condition that at least one of the two spouses is resident in Denmark.

The number of persons divorced comprises male, respectively female, Danish resident who get divorced.

Source: The population statistics register.

The statistics of widows and widowers comprise persons who are widowed, including persons who were legally separated (but not divorced) from their deceased spouses.

Source: The population statistics register.

#### *Internal migration*

The statistics of internal migration comprise all persons changing residence from one Danish local government district to another. With effect from 1979, the statistics also comprise persons changing residence within their local government districts, so that now all internal migration is covered.

Source: The population statistics register.

#### *External migration*

The statistics of immigration comprise non-Nordic citizens who obtain a residence permit for a period exceeding three months or a work permit, as well as Nordic citizens who move permanently to Denmark (Nordic citizens are not required to obtain residence permits or work permits). Person moving to Denmark from the Faroe Islands or Greenland are included.

The statistics of emigration comprise Danish residents who move permanently to places outside Denmark. Persons moving from Denmark to the Faroe Islands or Greenland are included.

Moreover, especially for international comparisons Danmarks Statistik compiles statistics of *long term migration*, which according to a UN definition means emigration or immigration with an expected stay of at least 12 months. However, for the Danish statistics persons who reimmigrate or reemigrate within 12 months are excluded. This method yields a more correct picture than statistics based on expectations, but of course it necessitates a delay of 12 months.

Source: The population statistics register.

### *Population*

The statistics of the population at the beginning and end of the year comprise the total resident population.

Source: The population statistics register.

### *Families and households*

A *family* may consist of a single person, or it may consist of two or more persons who live at the same address (dwelling unit) and who are related in specific ways by marriage, descent etc. The following family types are covered by the statistics:

- A married couple with or without ('joint' or 'separate') child(ren) under the age of 26 years.
- A couple living in a consensual union, with 'joint' child(ren) under the age of 26 years, plus any 'separate' child(ren) under the age of 26 years.
- A single person (divorced or widowed or still married but not cohabiting with the spouse) with or without child(ren) under the age of 26 years.
- A single never-married person aged 26 years and over, with or without child(ren).
- A single never-married person under the age of 26 years with child(ren).
- A single never-married person under the age of 26 years without children (it being understood that the person does not live at the parents' address).

In principle, the term 'children' should refer to all age groups, but in practise only persons up to the age of 26 years are included. Please also note that a person is not regarded as a child in the parents' family if the person has child(ren) of his/her own living at the same address, or if the person is married, divorced or widowed. In such cases the person is regarded as mother/father or single person in a different family even if living at the parents' address. Finally it must be pointed out that a family can be formed by a non-married cohabiting couple only if the couple has 'joint' child(ren) living at their address; but once this precondition is fulfilled, any 'separate' children are also regarded as part of the family.

A *household* consists of all persons resident at the same address, irrespective of family ties. Thus a household may comprise more than one family.

Source: The population statistics register.

### *Foreign nationals*

Statistics regarding foreign nationals resident in Denmark are given in a separate section of tables.

Source: The population statistics register.

### *Population accounts*

The tables on the so-called population accounts show the size of selected population groups and the factors of change. It has been necessary to introduce a correctional item, due to minor errors in CPR registration and minor anomalies resulting from the integration of data subject to different compilation principles.

Source: The population statistics register.

### *Adoptions*

The statistics of adoptions comprise children – born in Denmark or in other countries – whose adoption has been approved by Danish authorities.

Source: The population statistics register.

### *The Faroe Islands*

Birth statistics are based on midwives' reports, death statistics on death certificates.

Marriage statistics are compiled on the basis of quarterly reports from church registers to Danmarks Statistik.

The figures for the total population at 1 January 1988 are compiled on the basis of benchmark data from the population census on 22 September 1977.

### *Greenland*

In 1972 Greenland was incorporated in the Danish CPR system.

With effect from 1973 the statistical sources are therefore the same as for Denmark as regards deaths, marriages, population distributions by sex and age, etc. However, Danmarks Statistik does not receive copies of midwives' reports, and therefore the birth statistics for Greenland are based exclusively on the population statistics register.

## **2. The production of CPR based statistics**

As indicated above, the size and composition of the populations of Denmark and Greenland are primarily calculated on the basis of information supplied by the Central Population Register (CPR), which contains data on all persons resident in Denmark or Greenland. Most of these data are reported to the CPR from the local (municipal) population registers. Danmarks Statistik has organized the information from the CPR in *the population statistics register*.

The stock of updated information for all persons covered by the CPR is used as a model of the total Danish population, and alterations in CPR registrations, including new registrations and deregistrations, are used as a model of population movements.

For most events (births, deaths, etc.) the time-lag between the date of the event and the date of its entry in the CPR is about three weeks. This time-lag is taken into account for the compilation of the statistics.

For the calculation of the size and composition of the total population at 1 January of a year, the CPR population registered on that day is subsequently adjusted for births, deaths, migrations, marriages and divorces which occurred before 1 January and which were reported to the CPR within the first 40 days of the new year.

Figures for marriages, divorces, internal migrations, external migrations and – for Greenland – live births are calculated exclusively on the basis of CPR data adjusted for the effect of time-lag in reporting. Here, too, the cut-off period is 40 days, and any events in the year under review which are reported after that time are included in the figures for the new year.

As mentioned in the preceding chapter, the statistics of live births and deaths are based not only on CPR data but also on midwives' reports and death certificates. By this method it is possible in principle to eliminate the effect of delays in CPR reporting, so that all births and deaths are included in the figures for the year in which they occur.

### 3. Concepts

#### *Abortion, legal*

Induced abortion, permitted by Danish law.

#### *Abortion, spontaneous*

Foetus delivered before the 29th week of pregnancy, without evidence of life (breathing etc.).

#### *Abortion rate, age-specific*

Annual number of legal abortions performed on women in a specified age group, per 1 000 women in the age group.

#### *Abortion rate, general*

Annual number of legal abortions per 1 000 women of reproductive age (15–49 years old).

#### *Abortion rate, total*

Number of legal abortions that would be performed on 1 000 women during the reproductive period of their lives (ages 15 through 49), if all 1 000 women lived to be 50 years old, and if at each age they experienced the given year's age-specific abortion rates.

#### *Birth*

Live birth or stillbirth.

#### *Birth rate, crude*

Annual number of live births per 1 000 population.

#### *Consensual union*

(as defined in Danish vital statistics)

Two persons of opposite sex living at the same address and having one or more joint children (and possibly separate children as well).

#### *Family*

A family may consist of a single person, or it may consist of two or more persons who live at the same address (dwelling unit) and who are related in specific ways by marriage, descent, etc.

#### *Fertility rate, age-specific*

Annual number of live births to women in a specified age group, per 1 000 women in the age group.

#### *Fertility rate, general*

Annual number of live births per 1 000 women of reproductive age (15–49 years old).

#### *Fertility rate, total*

Number of children that would be born alive to 1 000 women during the reproductive period of their lives (ages 15 through 49), if all 1 000 women lived to be 50 years old, and if at each age they experienced the given year's age-specific fertility rates.

#### *First marriage rate*

Frequency of marriage (per 10 000) among the never-married population, from one birthday to the next.

#### *Household*

A household consists of all persons resident at the same address, irrespective of family ties. Thus a household may comprise more than one family.

#### *Life expectancy*

Average further number of years that a person of a specified age can expect to live, assuming that the age-specific mortality levels remain constant (i.e. the rates observed for the period under review). Also termed: (average) expectation of life.

#### *Live birth*

Delivery of live-born child, i.e. a child showing evidence of life (breathing etc.), irrespective of the duration of pregnancy.

#### *Live-birth order*

Numerical order (first, second, third, etc.) of a live-born child in relation to all the previous live-born children of the mother.

#### *Mean population*

Average number of persons in a population (or sub-population) during a period of time. Previously, this was taken to be the population at the mid-point of the period, but from and including 1970 it has been calculated as half the sum of the populations at the beginning and end of the period.

#### *Mortality rate, infant*

Deaths of live-born children under one year old per 1 000 live births.

#### *Mortality rate, neonatal*

Deaths of live-born children under 28 days old per 1 000 live births.



*Mortality rate, perinatal*

Stillbirths + deaths of live-born children under one week old, per 1 000 births (live births + stillbirths).

*Mortality rate, post-neonatal*

Deaths of children aged between 28 days and one year per 1 000 live births.

*Natural increase (of population)*

Excess of live births over deaths.

*Naturalisation*

The granting of Danish citizenship to a person of foreign nationality.

*Reproduction rate, gross*

Number of daughters that would be born alive to 1 000 women during the reproductive period of their lives (ages 15 through 49), if the 1 000 women lived to be 50 years old, and if at each age they experienced the given year's age-specific fertility rates.

*Reproduction rate, net*

Number of daughters that would be born alive to 1 000 women during the reproductive period of their lives (ages 15 through 49), if the 1 000 women were annually reduced in number from age 0 according to the given year's age-specific mortality levels, and if at each age they experienced the given year's age-specific fertility rates.

*Residence*

Place where a person usually sleeps (except when away owing to vacation, illness or similar) and has his/her furniture etc.

*Stillbirth*

Foetus delivered after the 28th week of pregnancy, without evidence of life (breathing etc.).



## Publikationer udgivet af Danmarks Statistik 1988

### Tværgående statistiske publikationer

NYT FRA DANMARKS STATISTIK  
Nr. 1-336 1988.

STATISTISK MÅNEDSOVERSIGT  
Nr. 1-12 1988.  
Supplement 1988.

STATISTISK TIÅRSOVERSIGT 1988

STATISTISK ÅRBOG 1988

LEVEVILKÅR I DANMARK. Statistisk oversigt 1988.  
(Udgivet i samarbejde med Socialforskningsinstituttet).

### Emneorienterede statistiske publikationer

#### STATISTISKE EFTERRETNINGER:

Arbejdsmarked. Nr. 1-26 1988.  
Befolkning og valg. Nr. 1-14 1988.  
Bygge- og anlægsvirksomhed. Nr. 1-21 1988.  
Færøerne og Grønland. Nr. 1-6 1988.  
Generel erhvervsstatistik og handel. Nr. 1-13 1988.  
Indkomst, forbrug og priser. Nr. 1-19 1988.  
Industri og energi. Nr. 1-22 1988.  
Landbrug. Nr. 1-21 1988.  
Nationalregnskab, offentlige finanser og betalingsbalance. Nr. 1-20 1988.  
Penge- og kapitalmarked. Nr. 1-6 1988.  
Samfærdsel og turisme. Nr. 1-18 1988.  
Social sikring og retsvæsen. Nr. 1-18 1988.  
Uddannelse og kultur. Nr. 1-16 1988.  
Udenrigshandel. Nr. 1-11 1988.

#### ÅRSPUBLIKATIONER M.V.:

Befolkningen i kommunerne 1. januar 1988.  
Befolkningens bevægelser 1986.  
Danmarks skibe og skibsfart 1986.  
Danmarks vareindførsel og -udførsel 1986.  
Bind I og II.  
Danmarks vareindførsel og -udførsel 1987.  
Bind I og II.  
Kommunalvalgene i kommunerne og amtskommunerne 19. november 1985.

Indkomster og formuer 1983 og 1984.  
Regnskabsstatistik for industrien 1986.  
Regnskabsstatistik for industrien 1987.  
Færdighedsstatistik 1986.  
Færdighedsstatistik 1987.  
Industristatistik 1986.  
Kommunale finanser 1986.  
Kriminalstatistik 1986.  
Kriminalstatistik 1987.  
Landbrugsstatistik 1987.  
Nationalregnskabsstatistik 1986.  
Input-output tabeller og analyser 1984.  
Skatter og afgifter. Oversigt 1988.  
Varestatistik for industri 1987.

#### STATISTIKSERVICE:

Arbejdsmarkedsstatistik. Nr. 3-4 1987 og nr. 1-3 1988.  
Detailpriser. Nr. 4 1987 og nr. 1-3 1988.  
Konjunkturindikatorer i udvalgte lande. Nr. 1-24 1988.  
Løn- og indkomststatistik. Nr. 1-6 1988.  
Månedlig beskæftigelses- og lønstatistik for industri.  
Nr. 10-12 1987 og nr. 1-10 1988.  
Månedlig ordre- og omsætningsstatistik for industri.  
Nr. 10-12 1987 og nr. 1-10 1988.  
Kreditmarkedsstatistik. Nr. 14, 16 og 18-24 1987 og  
nr. 1-19 1988.  
Nøgletal på postnumre 1988.  
Prisstatistik. Månedlig statistik. Nr. 11-12 1987 og  
nr. 1-10 1988.  
Socialstatistik. Nr. 1-12 1988.  
Udenrigshandelen fordelt på varer og lande.  
Januar-juni 1987, januar-juni 1988.  
Varestatistik for industri. Serierne A, B, C og D:  
nr. 3-4 1987 og nr. 1-2 1988.

#### ARBEJDSNOTATER:

Nr. 22 Regionale fertilitetsforskelle 1981-1985.  
Nr. 23 Adam maj 1987 en oversigt.  
Nr. 24. Privat forbrug og boliginvesteringer i ADAM.

#### Oversigter over statistikken

Arbejdsplan 1988.  
Danmarks Statistiks publikationer.