

Befolkningens bevægelser 1995

Vital statistics 1995

DA. 3
045
ex. 16



Befolkningens bevægelser 1995

Udgivet af Danmarks Statistik
april 1997
61. årgang
ISBN 87-501-0980-4
ISSN 0070-3478
Pris: 301,00 kr. inkl. 25% moms
Oplag: 650
Danmarks Statistiks trykkeri, København

Signatur- forklaring

- » Gentagelse
- Nul
- 0 } Mindre end ½ af den anvendte enhed
- 0,0 }
- Tal kan efter sagens natur ikke forekomme
- .. Oplysning for usikker til at angives
- ... Oplysning foreligger ikke
- * Foreløbige anslåede tal
- Databrud i en tidsserie. Oplysninger fra før og efter databrudet er ikke fuldt sammenlignelige
- // Databrud i diagrammer
- i.sk. Ikke sæsonkorrigeret
- sk. Sæsonkorrigeret
- r Reviderede tal

Som følge af afrundinger kan summen af tallene i tabellerne afvige fra totalen.

Symbols

- » Repetition
- Nil
- 0 } Less than half the final digit shown
- 0,0 }
- Not applicable
- .. Available information not conclusive
- ... Data not available
- * Provisional or estimated figures
- Break in a series, which means that data above the line are not fully comparable with data below the line
- // Break in a series (in diagrams)
- i.sk. Not seasonally adjusted
- sk. Seasonally adjusted
- r Revised figures

Due to rounding, the figures given for individual items do not necessarily add up the corresponding totals shown.

Enhver form for hel eller delvis gengivelse eller mangfoldiggørelse af denne publikation, uden skriftligt samtykke fra Danmarks Statistik, er forbudt efter gældende lov om ophavsret.

Undtaget herfra er citatretten, der giver ret til at citere, med angivelse af denne publikation som kilde, i overensstemmelse med god skik og i det omfang, som betinges af formålet.

DANMARKS STATISTIK

13 APR. 1997

BIBLIOTEKET

Forord

Dette hæfte danner en fortsættelse af de årlige publikationer vedrørende befolkningens bevægelser, som blev påbegyndt med hæftet for årene 1931-1933 (jf. fortegnelse på side 237).

Hæftet giver oplysning om fødsler, dødsfald, indgåede og opløste ægteskaber, vandringer, aborter og adoptioner. Hertil kommer opgørelser af befolkningen og dens sammensætning både på person-, familie- og husstands niveau. Et specielt afsnit omhandler udenlandske statsborgere.

I hæftet indgår desuden oplysninger om antal asylansøgninger. Asylansøgere er ikke tilmeldt folkeregistret og indgår derfor ikke i statistikken over befolkningen i Danmark.

I dette hæfte er der som noget nyt indført et afsnit med tabeller vedrørende befolkningsprognoser.

Hæftets tekstafsnit indledes med en belysning af nogle områder inden for befolkningsstatistikken, som har aktuel interesse; emnerne skifter fra år til år. En fortegnelse over de tidligere belyste emner findes på side 16. I dette hæfte indgår 2 artikler, "Befolkningsudviklingen i 1995" af professor Poul Chr. Matthiessen og "Statistik på udlændingeområdet" af specialkonsulent Anita Lange. Desuden findes en beskrivelse af befolkningsstatistikens grundbegreber og kilder.

Bilag 1 indeholder ordforklaringer, og bilag 2 giver en teknisk beskrivelse af de befolkningsstatistiske beregningsmetoder.

Bilag 3 indeholder et engelsksproget sammendrag af afsnittene om kilder og grundbegreber samt definitioner.

Hæftet er udarbejdet i Danmarks Statistiks 1. kontor i afdelingen for befolkningsstatistik under ledelse af fuldmægtig Anna Qvist.

Danmarks Statistik i februar 1997
Jan Plovsing

Lars Borchsenius

Preface

Befolkningens Bevægelser (Vital statistics) is an annual publication which appeared for the first time with data for the period 1931-1933. A list of earlier editions is shown on page 237.

The publication presents information about events such as births, deaths, marriages, divorces, migrations, abortions and adoptions, as well as information about the size and composition of the Danish population at person, family and household levels. A special chapter deals with foreign nationals.

Two tables on population forecasts is introduced as a new subject in this publication.

Asylum seekers are not included in the Danish population, but tables showing number for them can be found in a special chapter.

The first part of the text section of this publication deals with developments in selected statistical fields of particular current interest. A list of the subjects previously dealt with is given on page 16. The subjects, which may change from year to year, are this time "Population trends in 1995" (by Professor Poul Chr. Matthiessen) and "Statistics on foreigners" (by Ms. Anita Lange). Moreover the text section outlines the concepts and sources of Danish vital statistics.

Annex 1 gives concise definitions of words, and Annex 2 describes calculation techniques involved in measuring demographic components.

Annex 3 contains a *summary in English* of that part of the text section which deals with concepts and sources.

This publication has been prepared by Danmarks Statistik's 1st Division in the section for vital statistics - Ms. Anna Qvist being in charge of the work.

Danmarks Statistik, February 1997

Jan Plovsing

Lars Borchsenius

Indholdsfortegnelse

Tekstafdeling

Emneartikler.....	16
1. Befolkningsudviklingen i 1995.....	17
2. Statistik på udlændingeområdet.....	23
3. Befolkningsstatistikens grundbegreber og kilder.....	29
3.1. Fødsler.....	29
3.2. Legale aborter.....	30
3.3. Dødsfald.....	31
3.4. Vielser.....	31
3.5. Opløste ægteskaber.....	32
3.6. Registreret partnerskab.....	33
3.7. Indenlandske flytninger.....	33
3.8. Udenlandske vandringer.....	34
3.9. Hele befolkningen.....	35
3.10. Husstande og familier.....	35
3.11. Udenlandske statsborgere.....	35
3.12. Naturalisationer.....	36
3.13. Flygtninge.....	36
3.14. Indvandrere og efterkommere.....	36
3.15. Asylansøgninger.....	37
3.16. Befolkningsregnskaber.....	37
3.17. Adoptioner.....	38
3.18. Befolkningsprognoser.....	38
4. Opgørelsesmåde for CPR-baseret statistik.....	40
5. Supplerende statistik.....	41

Tabelafdeling

Samlet oversigt

Tabel 1. Oversigt over befolkningens bevægelser 1931-1995.....	44
Tabel 2. Oversigt over befolkningens bevægelser, kvartalsvis 1988-1995.....	46
Tabel 3. Oversigt over befolkningens bevægelser, månedsvis 1993-1995.....	47

Fødsler

Tabel 4. Fødte 1931-1995.....	52
Tabel 5. Fødte 1995 fordelt efter fødselsmåned.....	52
Tabel 6. Fertilitets- og reproduktionstallene 1931-1995.....	53
Tabel 7. Aldersbetingede fertilitetskvotienter for kvinder tilhørende generationerne 1940/41-1970/71.....	54
Tabel 8. Kumulerede aldersbetingede fertilitetskvotienter for kvinder tilhørende generationerne 1940/41-1970/71.....	54
Tabel 9. Andelen af kvinder i generationerne 1945-1970 med mindst ét levendefødt barn (pr. 1.000 kvinder).....	56
Tabel 10. Andelen af kvinder i 20-, 25-, 30-, 35-, 40- og 45-års alderen fra generationerne 1949-1965 fordelt efter antal levendefødte (pr. 1.000 kvinder).....	56
Tabel 11. Aldersbetingede fertilitetskvotienter for kvinder 1985-1995.....	58
Tabel 12. Levendefødte samt aldersbetingede fertilitetskvotienter 1995 fordelt efter amter og moderens alder.....	59

Tabel 13.	Aldersbetingede fertilitetskvotienter for kvinder i og uden for ægteskab 1977-1995.....	60
Tabel 14.	Levendefødte 1995 fordelt efter moderens ægteskabelige stilling og alder.....	60
Tabel 15.	Levende- og dødfødte 1995 fordelt efter moderens alder og enkelt- eller flerfødte.....	63
Tabel 16.	Levendefødte 1995 fordelt efter moderens og faderens alder.....	64
Tabel 17.	Levendefødte i og uden for ægteskab 1995 fordelt efter moderens alder og levendefødtnummer.....	64
Tabel 18.	Levende- og dødfødte 1995 fordelt efter fødselsvægt og enkelt- eller flerfødte.....	65
Tabel 19.	Levende- og dødfødte 1995 fordelt efter fødselslængde og enkelt- eller flerfødte.....	65
Tabel 20.	Enkeltfødsler og flerfødsler 1931-1995.....	66
Tabel 21.	Enkelt- og flerfødsler 1986-1995 fordelt efter børnenes køn.....	66
Tabel 22.	Flerfødsler 1956-1995 fordelt efter moderens alder.....	67
Tabel 23.	Aldersbetingede fertilitetskvotienter for mænd 1983-1992.....	67
Tabel 24.	Andelen af mænd i 35-, 40- og 45 års alderen fra generationerne 1944-1957 fordelt efter antal levendefødte børn (pr. 1.000 mænd)....	68
Legale aborter		
Tabel 25.	Legale aborter og den generelle abortkvotient 1940-1995.....	70
Tabel 26.	Legale aborter 1995 fordelt efter kvindens alder og bopæl.....	70
Tabel 27.	Aldersbetingede legale abortkvotienter 1995 fordelt efter kvindens bopæl.....	71
Tabel 28.	Legale aborter i pct. af legale aborter og fødsler.....	71
Tabel 29.	Legale aborter 1974-1995 fordelt efter kvindens alder.....	72
Tabel 30.	Aldersbetingede legale abortkvotienter 1974-1995.....	72
Dødsfald		
Tabel 31.	Dødeligheden 1931-1995.....	74
Tabel 32.	Middellevetider 1931-1995 for 0-, 50-, 75- og 85-årige mænd og kvinder.....	74
Tabel 33.	Døde fordelt efter døds måned.....	75
Tabel 34.	Døde pr. 1.000 personer 1995.....	75
Tabel 35.	Døde pr. 1.000 personer i hver aldersklasse.....	76
Tabel 36.	Indeks for dødeligheden i visse aldersgrupper 1951-1995.....	76
Tabel 37.	Døde i 1. leveår 1995 fordelt efter levetid.....	77
Tabel 38.	De enkelte fødselskulds dødelighed i 1. leveår 1961-1994.....	77
Tabel 39.	Antal døde og døde pr. 1.000 personer 1995 fordelt efter amter, køn og alder.....	78
Tabel 40.	Dødelighedstavle for årene 1991-1995.....	80
Tabel 41.	Dødelighedstavle for årene 1994-1995.....	81
Tabel 42.	Døde 1995 fordelt efter køn, alder og dødsårsag.....	82
Tabel 43.	Døde pr. 100.000 personer 1995 fordelt efter køn, alder og dødsårsag.....	86
Tabel 44.	Døde 1995 fordelt efter dødssted, køn og amter.....	90
Vielser		
Tabel 45.	Vielser fordelt efter vielses måned.....	94
Tabel 46.	Vielser 1995 fordelt efter parternes tidligere ægteskabelige stilling....	94
Tabel 47.	Vielser 1995 fordelt efter parternes alder og tidligere ægteskabelige stilling.....	95

Tabel 48. Viede 1995 fordelt efter mandens og kvindens bopælsamt og vielsesmyndighed.....	95
Tabel 49. Viede pr. 1.000 personer 1995 fordelt efter køn, civilstand og alder ..	96
Tabel 50. Viede pr. 1.000 ikke-gifte 1986-1995 fordelt efter køn og alder	96
Tabel 51. Vielser 1995 fordelt efter de viedes indbyrdes alder og tidligere ægteskabelige stilling.....	97
Tabel 52. Vielsestavler for hidtil ugifte personer for årene 1981-82, 1991-92, 1994 og 1995	98
Tabel 53. Andel kvinder af generationerne 1925-26 til 1971-72 der har indgået ægteskab inden en given alder pr. 1.000	100
Tabel 54. Viede 1977-1995 fordelt på danske og udenlandske statsborgere.....	103
Tabel 55. Vielser 1995 fordelt efter partnernes statsborgerskab.....	103
Tabel 56. Viede personer 1995 med statsborgerskab i udvalgte lande	104

Opløste ægteskaber

Tabel 57. Indgåede og opløste ægteskaber 1968-1995.....	106
Tabel 58. Skilsmisser fordelt efter ægtefællernes alder	106
Tabel 59. Skilsmisser fordelt efter ægteskabets varighed og ægtefællens alder ..	107
Tabel 60. Skilsmisser og skilsmisser pr. 10.000 vielser i vielsesåret 1994 og 1995 fordelt efter vielsesår	108
Tabel 61. Skilsmisser fordelt efter ægteskabets varighed	109
Tabel 62. Skilsmisser pr. 1.000 gifte 1986-1995 fordelt efter køn og alder	109
Tabel 63. Ægteskaber opløst i 1995 ved den ene ægtefælles død fordelt efter ægtefællernes alder ved dødsfaldet	110
Tabel 64. Ægteskabsopløsningstavler for ægteskaber indgået i 1950, 1955, 1960, 1965, 1970, 1975, 1980, 1985 og 1990.....	111
Tabel 65. Skilsmisser 1995 fordelt efter mandens og kvindens bopælsamt, bevillingsmyndighed og pr. 1.000 bestående ægteskaber	117
Tabel 66. Skilsmisser 1977-1995 fordelt på danske og udenlandske statsborgere.....	117

Registreret partnerskab

Tabel 67. Personer i registrerede partnerskaber 1. januar 1990-1996.....	120
Tabel 68. Personer i registrerede partnerskaber 1. januar 1996.....	120

Indenlandske flytninger

Tabel 69. Tilflyttede til de enkelte amter 1995 fordelt efter køn og alder.....	122
Tabel 70. Fraflyttede fra de enkelte amter 1995 fordelt efter køn og alder.....	124
Tabel 71. Nettotilflyttede til de enkelte amter 1995 fordelt efter køn og alder....	126
Tabel 72. Flytninger mellem amter 1995 fordelt efter til- og fraflytningsamt.....	128
Tabel 73. Samtlige indenlandske flytninger 1995 fordelt efter køn, alder og flyttetype	128
Tabel 74. Flyttede personer 1995 fordelt efter antal flytninger og flyttetype.....	129
Tabel 75. Flyttede pr. 1.000 personer 1995 fordelt efter køn og alder	130

Udenlandske vandring

Tabel 76. Indvandrede 1995 fordelt efter fraflytningsland, alder og statsborgerskab.....	132
Tabel 77. Udvandrede 1995 fordelt efter tilflytningsland, alder og statsborgerskab.....	138
Tabel 78. Ind- og udvandrede 1995 fordelt efter køn og statsborgerskab.....	145
Tabel 79. Varige vandring 1994 fordelt efter køn og statsborgerskab.....	146
Tabel 80. Genudvandring af personer fordelt på indvandringsår og opholdets varighed	147

Tabel 81. Genindvandring af personer fordelt på udvandringsår og opholdets varighed	148
Asylansøgninger	
Tabel 82. Spontane asylansøgninger 1986-1995 fordelt efter statsborgerskab...	150
Tabel 83. Givne opholdstilladelser 1988-1995 fordelt efter grundlaget for afgørelsen.....	151
Hele befolkningen	
Tabel 84. Befolkningen 1. januar 1996 fordelt efter køn, alder og ægteskabelig stilling	154
Tabel 85. Befolkningen 1. juli 1995 fordelt efter køn, alder og ægteskabelig stilling	157
Tabel 86. Befolkningen 1. januar 1996 fordelt efter alder og fødeland	160
Husstande og familier	
Tabel 87. Husstande 1. januar 1980-1996	162
Tabel 88. Husstande 1. januar 1996 fordelt efter antal personer i husstanden....	162
Tabel 89. Familier 1. januar 1980-1996.....	163
Tabel 90. Familier 1. januar 1996 fordelt efter antal personer i familien	163
Tabel 91. Familier 1. januar 1996 fordelt efter bopælsamt og antal børn	164
Tabel 92. Voksne personer 1. januar 1996 fordelt efter alder og familietype	166
Tabel 93. Aleneboende voksne og enlige 1. januar 1996 fordelt efter køn og alder.....	166
Tabel 94. Voksne personer 1. januar 1996 fordelt efter antal børn i familien....	167
Tabel 95. Hjemmeboende og ikke-hjemmeboende blandt de 15-30 årige 1. januar 1996	169
Tabel 96. Hjemmeboende børn 1. januar 1996 fordelt efter alder og antal børn i familien	169
Tabel 97. Hjemmeboende børn 1. januar 1996 fordelt efter familietype og antal børn i familien.....	170
Tabel 98. Børn 1. januar 1996 fordelt efter alder og familietype.....	170
Tabel 99. Børn 1. januar 1996 fordelt efter alder og efter hvilke af forældrene de bor sammen med	171
Udenlandske statsborgere	
Tabel 100. Udenlandske statsborgere 1. januar 1996 fordelt efter køn, alder og statsborgerskab.....	174
Tabel 101. Udenlandske statsborgere 1. januar 1987-1996 fordelt efter statsborgerskab.....	176
Tabel 102. Udenlandske statsborgere 1. januar 1996 fordelt efter bopælsamt og udvalgte nationaliteter.....	177
Tabel 103. Udenlandske statsborgere 1. januar 1996 fordelt efter køn, alder og ægteskabelig stilling	178
Tabel 104. Fertilitets- og reproduktionstillene fordelt efter moderens statsborgerskab, gennemsnit for 1993-1995.....	180
Tabel 105. Befolkningsregnskab 1995 for udenlandske statsborgere i Danmark..	181
Tabel 106. Naturalisationer 1995	182
Tabel 107. Indvandrere og efterkommere pr. 1. januar 1980-1996 fordelt efter oprindelsesland og herkomst	183
Tabel 108. Indvandrere pr. 1. januar 1996 fordelt efter oprindelsesland, køn og alder.....	184
Tabel 109. Efterkommere pr. 1. januar 1996 fordelt efter oprindelsesland, køn og alder	185

Adoptioner

Tabel 110. Adoptioner 1973-1995 fordelt efter adoptionens art og barnets køn...	188
Tabel 111. Adoptioner 1995 fordelt efter barnets køn og fødeland.....	188
Tabel 112. Adoptioner 1995 fordelt efter adoptionens art og barnets alder.....	189
Tabel 113. Ikke-familieadoptioner 1995 fordelt efter adoptivmoderens og barnets alder.....	189
Tabel 114. Ikke-familieadoptioner 1995 fordelt efter adoptivfaderens og barnets alder.....	190

Befolkningsregnskaber

Tabel 115. Befolkningsregnskab 1995 fordelt efter køn, fødselsår og alder.....	192
Tabel 116. Befolkningsregnskab 1995 for kommuner og amter.....	202

Befolkningsprognoser

Tabel 117. Oversigt over befolkningens bevægelser 1996-2039 ifølge befolkningsprognosen.....	216
Tabel 118. Befolkningen 1. januar 1996-2040 fordelt efter køn, alder og år ifølge befolkningsprognosen.....	217

Bilag

Bilag 1. Ordforklaringer.....	222
Bilag 2. Teknisk beskrivelse af beregningsmetoder.....	225
Bilag 3. Summary in English.....	230
Bilag 4. Tidligere publikationer om befolkningens bevægelser.....	237
Bilag 5. Danmarks Statistik informerer.....	238
Bilag 6. Danmarks Statistiks publikationer.....	239

Figuroversigt

Figur 1. Levendefødte, døde og naturlig befolkningstilvækst 1946-1995.....	48
Figur 2. Indvandrede, udvandrede og nettoindvandrede 1946-1995.....	48
Figur 3. Befolkningstilvækst 1946-1995.....	49
Figur 4. Vielser og skilsmisser 1946-1995.....	49
Figur 5. Samlet fertilitet 1946-1995.....	61
Figur 6. Aldersbetingede fertilitetskvotienter 1985, 1990 og 1995.....	61
Figur 7. Aldersbetingede fertilitetskvotienter for udvalgte fødselsårangange af kvinder.....	62
Figur 8. Andel kvinder med mindst ét levendefødt barn, efter kvindens fødselsår og alder (pr. 1.000).....	62
Figur 9. Overlevelseskurve for mænd og kvinder 1994-1995.....	91
Figur 10. Middellevetid for 0-årige.....	91
Figur 11. Kvinder, der har indgået ægteskab pr. 10.000 i udvalgte fødselsårangange, efter alder.....	102
Figur 12. Gennemsnitlig alder for førstegangsviede 1946-1995.....	102
Figur 13. Skilsmisser 1995 fordelt efter ægteskabets varighed.....	116
Figur 14. Skilte par pr. 10.000 par, efter ægteskabets varighed og vielsesårgang.....	116
Figur 15. Flyttekvotienter 1995 fordelt efter køn og alder.....	130
Figur 16. Ind- og udvandrede 1995 fordelt efter til-/fracflytningsland.....	144
Figur 17. Ind- og udvandrede 1995 fordelt efter alder.....	144
Figur 18. Befolkningen pr. 1. januar 1996 fordelt efter køn, alder og ægteskabelig stilling.....	156
Figur 19. Voksne personer 1. januar 1996 fordelt efter køn, alder og procentfordelt efter familietype.....	168

Figur 20.	Andel personer, der lever i familier med børn, efter køn og alder.....	168
Figur 21.	Børn 1. januar 1996 fordelt efter alder og procentfordelt efter familietype	171
Figur 22.	Udenlandske statsborgere 1. januar 1995 og 1996 fordelt efter statsborgerskab.....	177
Figur 23.	Levendefødte, døde og fødselsoverskud 1996-2039 ifølge befolkningsprognosen	218
Figur 24.	Befolkningstilvækst 1996-2039 ifølge befolkningsprognosen	218
Figur 25.	Indeks for befolkningsstørrelsen i udvalgte aldersgrupper (1996=100) ifølge befolkningsprognosen.....	219

Contents

Text section

Special articles	16
1. Population trends in 1995	17
2. Statistics on foreigners.....	23
3. Concepts and sources of vital statistics	29
4. The production of CPR based statistics.....	40
5. Supplementary statistics	41

Tables section

General survey

Table 1. Summary vital statistics 1931-1995	44
Table 2. Summary vital statistics, by quarter 1988-1995.....	46
Table 3. Summary vital statistics, by month 1993-1995	47

Births

Table 4. Births 1931-1995	52
Table 5. Births 1995, by month	52
Table 6. Fertility and reproduction rates 1931-1995.....	53
Table 7. Fertility rates by age of mother born 1940/41-1970/71	54
Table 8. Fertility rates cumulated by age of mother born 1940/41-1970/71.....	54
Table 9. Women born 1945-1970 having had at least one live birth (per 1,000 women).....	56
Table 10. Women born 1949-1965, by number of live births, at the ages of 20, 25, 30, 35, 40 and 45 years (per 1,000 women).....	56
Table 11. Age-specific fertility rates for women 1985-1995	58
Table 12. Live births and age-specific fertility rates 1995, by county and age of mother.....	59
Table 13. Age-specific fertility rates for married and non-married women 1977-1995.....	60
Table 14. Live births 1995, by marital status and age of mother.....	60
Table 15. Live births and stillbirths 1995, by age of mother, single delivery and multiple delivery.....	63
Table 16. Live births 1995, by age of mother and father	64
Table 17. Live births to married and non-married women 1995, by live-birth order and age of mother	64
Table 18. Live births and stillbirths 1995, by single delivery, multiple delivery and birth weight.....	65
Table 19. Live births and stillbirths 1995, by single delivery, multiple delivery and birth length.....	65
Table 20. Single deliveries and multiple deliveries 1931-1995	66
Table 21. Single deliveries and multiple deliveries 1986-1995, by sex	66
Table 22. Multiple deliveries 1956-1995, by age of mother	67
Table 23. Age-specific fertility rates for men 1983-1992, by age-groups	67
Table 24. Men born 1944-1957, by number of live births, at the ages 35, 40 and 45 years (per 1,000 men).....	68

Legal abortions

Table 25. Legal abortions and general abortion rate 1940-1995	70
Table 26. Legal abortions 1995, by age and residence of the woman	70
Table 27. Age-specific legal abortion rates 1995, by residence of the woman....	71

Table 28. Legal abortions as a percentage of legal abortions and births	71
Table 29. Legal abortions 1974-1995, by age of the woman	72
Table 30. Age-specific legal abortion rates 1974-1995	72
Deaths	
Table 31. Mortality 1931-1995	74
Table 32. Expectation of life 1931-1995 at ages 0, 50, 75 og 85 years, by sex .	74
Table 33. Deaths by month of death	75
Table 34. Deaths per 1,000 population 1995.....	75
Table 35. Deaths per 1,000 population, by age	76
Table 36. Index of mortality in selected age groups 1951-1995	76
Table 37. Infant deaths 1995, by age	77
Table 38. Cohort infant mortality rates 1961-1994	77
Table 39. Deaths: actual number and number per 1,000 population 1995, by counties, sex and age	78
Table 40. Life table for the years 1991-1995	80
Table 41. Life table for the years 1994-1995	81
Table 42. Deaths 1995, by sex, age and cause of death	82
Table 43. Deaths per 100,000 population 1995, by sex, age and cause of death	86
Table 44. Deaths 1995, by place of death, sex and county.....	90
Marriages	
Table 45. Marriages, by month.....	94
Table 46. Marriages 1995, by previous marital status of both spouses	94
Table 47. Marriages 1995, by age and previous marital status of both spouses.	95
Table 48. Persons marrying in 1995, by husband's and wife's county of residence and type of marriage ceremony.....	95
Table 49. Persons marrying per 1,000 population 1995, by sex, marital status and age.....	96
Table 50. Persons marrying per 1,000 not-married 1986-1995, by sex and age.	96
Table 51. Marriages 1995, by age and previous marital status of both spouses.	97
Table 52. Marriage tables for never-married persons 1981-82, 1991-92, 1994 and 1995.....	98
Table 53. Ever-married per 1,000 at certain birthdays for women born from 1925-26 to 1971-72.....	100
Table 54. Marriages 1977-1995, by Danish and foreign citizens	103
Table 55. Marriages 1995, by citizenship of both spouses.....	103
Table 56. Persons marrying in 1995, by citizenship in selected country	104
Dissolution of marriages	
Table 57. Marriages contracted and dissolved 1968-1995	106
Table 58. Divorces, by age of both spouses	106
Table 59. Divorces, by duration of marriage and age of wife and husband.....	107
Table 60. Divorces and divorces per 10,000 marriages 1994 and 1995, by year of marriage	108
Table 61. Divorces, by duration of marriage	109
Table 62. Persons having a divorce per 1,000 married 1986-1995, by sex and age	109
Table 63. Marriages dissolved in 1995 through the death of one of the spouses, by age of spouses at time of death	110
Table 64. Dissolution tables for marriages contracted in 1950, 1955, 1960, 1965, 1970, 1975, 1980, 1985 and 1990.....	111

Table 65. Divorces 1995, by husband's and wife's county of residence and by authority granting the divorce; divorce rates (per 1,000)	117
Table 66. Divorces 1995, by Danish and foreign citizens	117
Registered partnership	
Table 67. Persons in registered partnerships 1 January 1990-1996	120
Table 68. Persons in registered partnerships 1 January 1996	120
Internal migrations	
Table 69. Internal migration into counties 1995, by sex and age	122
Table 70. Internal migration out of counties 1995, by sex and age	124
Table 71. Net internal migration into counties 1995, by sex and age	126
Table 72. Inter-county migration 1995, by counties moved out of and into	128
Table 73. Internal migration 1995, by sex and age	128
Table 74. Migrants 1995, by number of migrations and type of migration	129
Table 75. Migrants per 1.000 1995, by sex and age	130
External migrations	
Table 76. Immigrants 1995, by age, country of last permanent residence and citizenship	132
Table 77. Emigrants 1995, by age, country of intended future residence and citizenship	138
Table 78. Immigration and emigration 1995, by sex and citizenship	145
Table 79. Long term migration 1994, by sex and citizenship	146
Table 80. Re-emigration of persons, by year of immigration and duration of stay	147
Table 81. Re-immigration of persons, by year of emigration and duration of stay	148
Asylum seekers	
Table 82. Asylum applicants 1986-1995, by citizenship	150
Table 83. Residence permits 1988-1995, by reason	151
Total population	
Table 84. Population 1 January 1996, by sex, age and marital status	154
Table 85. Population 1 July 1995, by sex, age and marital status	157
Table 86. Population 1 January 1996, by age and country of birth	160
Households and families	
Table 87. Households 1 January 1980-1996	162
Table 88. Households 1 January 1996, by household size	162
Table 89. Families 1 January 1980-1996	163
Table 90. Families 1 January 1996, by family size	163
Table 91. Families 1 January 1996, by counties and number of children	164
Table 92. Adults 1 January 1996, by age and family type	166
Table 93. Adults living alone and single persons 1 January 1996, by sex and age	166
Table 94. Adults 1 January 1996, by number of children in the family	167
Table 95. Persons aged 15-30, by living with parents or not living with parents 1 January 1996	169
Table 96. Children living with parents 1 January 1996, by age and number of children in the family	169
Table 97. Children living with parents 1 January 1996, by family type and number of children in the family	170
Table 98. Children 1 January 1996, by age and family type	170

Table 99. Children 1 January 1996 living with their parents and living alone, by age and family type.....	171
Foreign nationals	
Table 100. Foreign citizens resident in Denmark 1 January 1996, by sex, age and citizenship.....	174
Table 101. Foreign citizens resident in Denmark 1 January 1987-1996, by citizenship	176
Table 102. Foreign citizens resident in Denmark 1 January 1996, by county and selected citizenships.....	177
Table 103. Foreign citizens resident in Denmark 1 January 1996, by sex, age and marital status	178
Table 104. Fertility and reproduction rates, by citizenship of mother, average for 1993-1995	180
Table 105. Population accounts 1995 for foreign citizens resident in Denmark ...	181
Table 106. Naturalisations 1995.....	182
Table 107. Immigrants and their descendants 1 January 1980-1996, by country of origin	183
Table 108. Immigrants 1 January 1996, by sex, age and country of origin.....	184
Table 109. Descendants 1 January 1996, by sex, age and country of origin	185
Adoptions	
Table 110. Adoptions 1973-1995, by type and sex.....	188
Table 111. Adoptions 1995, by sex and country of birth	188
Table 112. Adoptions 1995, by type and age of child.....	189
Table 113. Non-family adoptions 1995, by age of adoptive mother and child.....	189
Table 114. Non-family adoptions 1995, by age of adoptive father and child	190
Population accounts	
Table 115. Population accounts 1995, by sex, year of birth and age.....	192
Table 116. Population accounts 1995 for municipalities and counties.....	202
Population forecasts	
Table 117. Summary components of change according to population forecasts 1996-2039.....	216
Table 118. Population 1 January 1996-2040 according to population forecasts, by sex, age and year	217
Annexes	
Annex 1. Concepts and definitions	222
Annex 2. Description of computation methods	225
Annex 3. Summary in English	230
Annex 4. Earlier publications about vital statistics	237
Annex 5. Informations about Danmarks Statistik	238
Annex 6. Publications of Danmarks Statistik	239
Figur section	
Figur 1. Live births, deaths and natural population increase 1946-1995	48
Figur 2. Immigrated, emigrated and net immigrated 1946-1995.....	48
Figur 3. Population increase 1946-1995	49
Figur 4. Marriages and divorces 1946-1995	49
Figur 5. Total fertility 1946-1995	61
Figur 6. Age-specific fertility rates 1985, 1990 and 1995.....	61
Figur 7. Age-specific fertility rates for cohorts of women.....	62

Figur	8. Women having at least one live birth (per 1,000 women), by age and year of birth for women	62
Figur	9. Survivors in life table for 1994-1995.....	91
Figur	10. Expectation of life at age 0	91
Figur	11. Ever-married, by age per 10,000 women in certain birth cohorts.....	102
Figur	12. Average age of persons marrying for the first time 1946-1995	102
Figur	13. Divorces 1995, by duration of marriage	116
Figur	14. Divorced couples per 10,000 married couples, by duration af marriage and year of marriage.....	116
Figur	15. Rates for internal migration 1995, by sex and age	130
Figur	16. Immigrated and emigrated 1995, by country of migration	144
Figur	17. Immigrated and emigrated 1995, by age	144
Figur	18. Population 1 Januar 1996, by age, sex and marital status	156
Figur	19. Adults 1 January 1996, by age and type of family	168
Figur	20. Percentage adults living in families with children 1 January 1996, by sex and age	168
Figur	21. Children 1 January 1996, by age and type of family	171
Figur	22. Foreign citizens resident in Denmark 1 January 1995 og 1996, by citizenship	177
Figur	23. Live births, deaths and natural population increase 1996-2039 according to population forecasts	218
Figur	24. Population increase 1996-2039 according to population forecast	218
Figur	25. Index for population numbers in selected age groups (1996=100) according to population forecasts	219

I serien Befolkningens bevægelser er der siden 1975 ud over den årlige artikel vedrørende befolkningsudviklingen bragt følgende artikler:

- 1975 Papirløse samlivsforhold
Udviklingen i antal legale aborter
- 1976 Nedgangen i fødselstallet
Dødeligheden i 1976
- 1977 Familiedannelse og -opløsning efter 1965
- 1978 Vandringerne mellem Danmark og udlandet 1971-1978
Udenlandske statsborgere i Danmark 1968-1979
- 1979 Udenlandske statsborgere og personer født i udlandet
- 1980 Indenlandske vandringer
Familie- og husstandsstatistik
- 1981 Nedgangen i fødselstallet
- 1983 Genvandringer
- 1984 Skilsmisser og børn i skilsmisser 1984
- 1985 Børn født uden for ægteskab
- 1986 Ændringer i befolkningens køns- og alderssammensætning i perioden
1971-1987
- 1987 Fertilitetsudviklingen i Danmark
Indenlandske flytninger 1971-1987
- 1988 Familiedannelse og opløsning siden 1960
- 1989 Genvandringer 1973-1989
- 1991 Førstegangsvielser blandt kvindegenerationer født efter 1925
- 1992 Mænds og kvinders fertilitet belyst ud fra Fertilitetsdatabasen
- 1993 Familiemønstre belyst ved statusopgørelser af befolkningen
- 1994 Tilflyttede husstande

1. Befolkningsudviklingen i 1995

1.1. Befolkningstilvæksten

Den 1. januar 1995 var folketallet i Danmark 5.215.718. I løbet af 1995 voksede befolkningen med 35.309, således at den pr. 1. januar 1996 udgjorde 5.251.027 personer. Stigningen i folketallet var resultat af et fødselsoverskud på 6.644 og et indvandringsoverskud på 28.557, hertil kommer en korrektion på 108 personer. Fødselsoverskuddet fremkommer som forskellen mellem antallet af levendefødte og døde, som i 1995 var henholdsvis 69.771 og 63.127. Medens den årlige befolkningstilvækst i perioden 1960-1966 ret konstant udgjorde 0,8 pct., faldt den i løbet af årene 1967-1980 til næsten nul. Befolkningstilvæksten var negativ fra 1981 til 1984. Siden da har der været en beskeden tilvækst. Udviklingen i befolkningstilvæksten og dens bestanddele fremgår af figur 1 og af tabel 1 i tabelafsnittet.

Figur 1.

Befolkningstilvæksten og dens bestanddele 1960-1995

Pr. 1 000 indbyggere

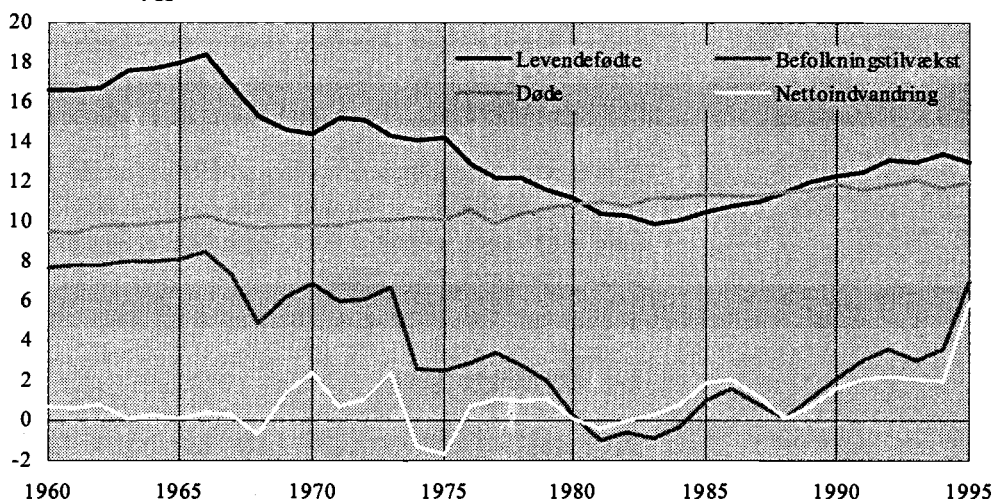

1.2. Fertiliteten

I 1995 indtrådte der kun en ubetydelig stigning i fødselstallet, idet antallet af levendefødte i 1995 udgjorde 69.771 mod 69.666 året før. Som det fremgår af tabel I, var den samlede fertilitet (dvs. det gennemsnitlige antal levendefødte pr. 1.000 kvinder) næsten uændret fra 1994 til 1995, nemlig henholdsvis 1.806 og 1.807. Dette var et resultat af en nedgang i aldersklasserne under 30 år og en stigning over denne alder. Antallet af levendefødt nummer 1 og 2 faldt lidt, medens de resterende levendefødtnumre var genstand for en beskeden stigning. I 1995 udgjorde andelen af levendefødte med fødselsnummer et og to henholdsvis 45,4 pct. og 35,9 pct. af samtlige levendefødte. Den gennemsnitlige alder for førstegangsfødende mødre var 27,5 år i 1995 mod 27,3 år i 1994.

Fertiliteten steg i hovedparten af amterne på øerne, medens det forholdt sig modsat i Jylland.

Fertilitetsniveauet udviste også i 1995 en betydelig geografisk variation, nemlig fra værdier af den samlede fertilitet på 1.490 i Københavns Kommune til 2.067 i Viborg Amt.

Andelen af levendefødte uden for det legale ægteskab var ret konstant fra 1994 til 1995, nemlig henholdsvis 46,9 pct. og 46,5 pct.

Tabel I.

Fertilitets- og reproduktionstallene 1994 og 1995

	1994	1995	Ændring 1994-95
Aldersbetingede fertilitetskvotienter			
Moderens alder			pct.
15-19 år	8,7	8,3	-4,6
20-24 år	63,4	61,6	-2,8
25-29 år	141,0	139,1	-1,3
30-34 år	106,2	108,5	2,2
35-39 år	36,6	38,5	5,2
40-44 år	5,2	5,3	1,9
45-49 år	0,2	0,2	¹
Generel fertilitetskvotient	53,4	53,8	0,7
Samlet fertilitet	1 806	1 807	0,1
Bruttoreproduktionstal	882	878	-0,5
Nettoreproduktionstal	871	867	-0,5

Kilde: Tabel 6.

¹ For få observationer.

Fertilitets- og dødelighedsniveauet i 1995 svarede til et nettoreproduktionstal på 867. Hvis en generation af kvinder skal kunne reproducere sig selv, må nettoreproduktionstallet være mindst 1.000. Nettoreproduktionstallet i 1995 lå således 13,3 pct. under reproduktionsgrænsen.

1.3. Dødeligheden

Der indtraf 63.127 dødsfald i 1995, dvs. 2.028 flere end i 1994. 85,6 pct. af dødsfaldene indtraf efter 60-års alderen. Ifølge dødelighedstavlen for 1994-95 udgjorde spædbørnsdødeligheden - dvs. dødeligheden i det første leveår - kun 6,0 promille for drenge og 4,7 promille for piger. Andelen af døde i dødelighedstavlen fra fødslen til 50-års fødselsdagen er nu så lav som 7,5 pct. og 4,5 pct. for henholdsvis mænd og kvinder.

Figur 2.

Mændenes procentvise overdødelighed i forhold til kvindernes 1994-95

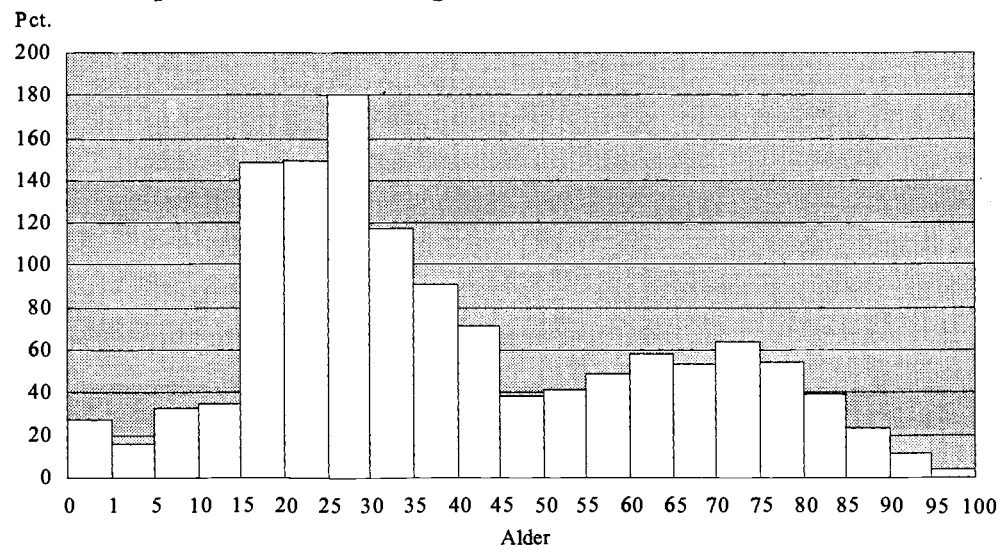

Middellevetiden for 0-årige mænd og kvinder var i samme periode henholdsvis 72,6 og 77,8 år. I 60-års alderen kunne en mand forvente at leve endnu 17,6 år, hvorimod en kvinde kunne påregne 21,4 år, dvs. 3,8 år mere.

Figur 2 viser mændenes overdødelighed i de forskellige aldre. Drengenes spædbørnsdødelighed er godt en fjerdedel højere end pigernes. Mændenes overdødelighed øges stærkt efter 15-års alderen, således at mændenes dødelighedsniveau er 2-3 gange højere end kvindernes i aldersklassen 15-39 år. I de følgende aldersklasser formindskes overdødeligheden, for igen at øges efter 55-års alderen. Mellem 60- og 80-års alderen er mændenes dødelighed mere end 50 pct. højere end kvindernes.

1.4. Vielser og skilsmisser

Antallet af vielser faldt fra 35.321 i 1994 til 34.736 i 1995, dvs. med 1,7 pct. Faldet i antallet af vielser, hvor begge parter var ugifte før vielsen, var 2,3 pct. I 1995 udgjorde disse vielser 62,6 pct. af samtlige vielser.

Den gennemsnitlige vielsesalder ved første ægteskab steg fra 1994 til 1995, nemlig fra 31,5 år til 31,7 år for mænd og fra 29,2 år til 29,3 år for kvinder.

I 1995 udgjorde andelen af viede hvor den ene eller begge to var udenlandske statsborgere 11,8 pct. af samtlige vielser.

Vielsesniveauet i 1995 svarede til, at blandt 10.000 ugifte 18-årige mænd ville kun 6,5 pct. have indgået ægteskab inden 25-års alderen. I 50-års alderen ville andelen af ugifte stadig udgøre 29,2 pct. Blandt 10.000 15-årige ugifte kvinder ville kun 15,3 pct. være indtrådt i ægteskab inden 25-års alderen, og 22,5 pct. ville stadig være ugifte i 50-års alderen.

Antallet af skilsmisser faldt fra 13.709 i 1994 til 12.976 i 1995.

1.5. Registrerede partnerskaber

Lov om registreret partnerskab trådte i kraft den 1. oktober 1989. Loven giver mulighed for at 2 personer af samme køn kan indgå i ægteskabslignende forhold, med samme retsvirkninger, som gælder for ægteskaber. Vigtigste undtagelse herfra er retten til adoption.

Pr. 1. januar 1996 var der i alt 2.050 mænd i registreret partnerskab. Hertil kom 408 mænd, hvis partnerskab var ophævet eller opløst på grund af dødsfald. De tilsvarende tal for kvinderne var henholdsvis 961 og 168.

I tabeller, hvor personer er fordelt på civilstandsgrupperne ugifte, gifte, fraskilte og personer i enkestand, er personer, der er registrerede partnere eller forhenværende registrerede partnere inkluderet i totalen, men ikke i undergrupperne.

1.6. Flytninger inden for landets grænser

Antallet af flytninger inden for landets grænser udgjorde 909.476 i 1995, heraf var 575.628 flytninger inden for samme kommune. Mændene tegnede sig for 51,7 pct. af det samlede antal flytninger, idet mandsandelen stort set var ens blandt flytninger

inden for og mellem kommuner. Knap halvdelen af samtlige flytninger fandt sted i aldersklassen 20-34 år.

Det samlede antal flytninger steg med godt 3.000 fra 1994 til 1995. Stigningen gjorde sig udelukkende gældende for flytninger inden for kommuner.

På Øerne havde Københavns og Frederiksberg kommuner, samt Frederiksborg, Vestsjællands og Bornholms amter tilflytningsoverskud. Det samme gjaldt i Jylland kun Århus og Vejle amter.

1.7. Vandringer mellem Danmark og udlandet samt antallet af udenlandske statsborgere

I 1995 indvandrede 63.187 personer til Danmark, medens 34.630 udvandrede. Indvandringsoverskuddet udgjorde således 28.557 personer og fremkom på grundlag af et indvandringsoverskud af danske og udenlandske statsborgere på henholdsvis 521 og 28.036.

I forhold til 1994 er der i 1995 sket en forøgelse af det samlede indvandringsoverskud med 18.306, som skyldes en øgning i indvandringsoverskuddet af danske og udenlandske statsborgere på henholdsvis 356 og 17.950 personer.

Den store stigning i tilgangen af udenlandske statsborgere skyldes helt overvejende, at personer fra det tidligere Jugoslavien, som tidligere har haft opholdstilladelse ifølge en særlig lov, i løbet af 1995 har fået bevilget almindelig opholdstilladelse og dermed medregnes i befolkningen. Tilgangen herfra steg fra 1994 til 1995 med 16.629 personer.

Derudover var de største nationalitetsgrupper i indvandringsoverskuddet i 1995 personer med statsborgerskab i Somalia (1.472 personer), Island (1.068 personer), Irak (937 personer), Tyrkiet (655 personer) og Tyskland (619 personer).

Der er sket en nedgang i antallet af spontane asylansøgninger fra 1994 til 1995, nemlig fra 6.652 til 5.104.

Den 1. januar 1996 var der i Danmark i alt 222.746 udenlandske statsborgere mod 196.705 året før. Antallet af udenlandske statsborgere udgjorde mere end 5.000 for hvert af følgende 15 lande:

Land	Antal pr. 1.1.1996	Land	Antal pr. 1.1.1996
Tyrkiet	35 739	Irak	7 077
Jugoslavien (tidl.)	28 081	Somalia	6 925
Storbritannien	12 138	Pakistan	6 552
Norge	11 089	Sri Lanka	5 736
Tyskland	10 639	Polen	5 291
Statsløse	10 452	USA	5 053
Sverige	9 080	Vietnam	5 001
Iran	7 363		

Stigningen i antallet af udenlandske statsborgere på 26.041 fremkom på grundlag af en tilgang på 31.326 og en afgang i form af naturalisationer (inklusive korrektioner) på 5.285. Tilgangen bestod af et fødselsoverskud på 3.290 og et indvandringsover-

skud på 28.036. Det øgede antal udenlandske statsborgere skyldtes i særlig grad en stigning i antallet af statsborgere fra det tidligere Jugoslavien (16.757).

1.8. Befolkningens fordeling efter køn og alder

Befolkningstilvæksten i 1995 på 35.309 (fødselsoverskud + indvandringsoverskud + korrektioner) dækker over store forskelle fra aldersklasse til aldersklasse (tabel II).

Tabel II.

Befolkningens fordeling på en række planlægningsrelevante aldersklasser 1. januar 1995 og 1996

Alder	Antal		Ændring	
	1995	1996	Antal	Pct.
I alt	5 215 718	5 251 027	35 309	0,7
0-2 år	205 696	208 718	3 022	1,5
3-6 år	251 701	262 272	10 571	4,2
7-15 år	504 361	508 071	3 710	0,7
16-19 år	267 575	256 723	- 10 852	-4,1
20-66 år	3 279 125	3 310 174	31 049	0,9
67-79 år	502 341	500 327	- 2 014	-0,4
80 år og derover	204 919	204 742	- 177	-0,1

Forøgelsen af antallet af 0-15 årige skyldtes stigningen i fødselstallet fra og med 1984. På grund af fødselsnedgangen fra 1967-83 formindskedes antallet af personer i aldersklassen 16-19 årige. Antallet i aldersklassen 20-66 år øges med ca. 1 pct., hvorimod der sker et svagt fald i de ældre aldersklasser.

2. Statistik på udlændingeområdet

I samfundsdebatten tales tit om udlændinge, indvandrere og flygtninge uden at begreberne bliver defineret. Betegnelserne bliver tit brugt mere eller mindre synonymt og der opstår ofte forvirring omkring de tal som findes til belysning af de forskellige grupper af personer med udenlandsk baggrund. Begreberne er i mange tilfælde overlappende, og ingen af begreberne kan alene siges at dække de statistiske behov, der er på området.

Personer med udenlandsk baggrund kan defineres på mange måder, men i statistikken er det nødvendigt at bruge objektive kriterier, anvendt på oplysninger, der er tilgængelige. Sådanne oplysninger er *fødeland* og *statsborgerskab* samt *forældres fødeland* og *statsborgerskab*.

I denne artikel gennemgås de begreber inden for området, som der udarbejdes statistik for i dag, og statistikken for de forskellige grupper sammenlignes.

2.1 Personer født i udlandet

I mange af de gamle folketællinger indgik spørgsmål om personens fødested. Opgørelser over antallet af personer, som er født i udlandet, kan derfor findes helt tilbage til 1870. I den sidste traditionelle folketælling (hvor oplysningerne indsamles direkte fra befolkningen) i 1970 indgik spørgsmålet om fødested dog ikke, og først i 1981 findes der igen opgørelser efter fødested. Det betyder, at der er et hul i statistikken over fødested fra 1960 til 1981.

I gruppen af personer født i udlandet indgår personer, som er født af danske forældre på kortere eller længere ophold i udlandet. Derimod indgår ikke de personer med udenlandsk baggrund, og udenlandsk statsborgerskab, der er født her i landet.

Tabel 1.

Befolkningen fordelt efter fødeland

	I alt	Danmark (inkl. Fær- øerne og Grønland)	Udlandet i alt	I alt	Danmark (inkl. Fær- øerne og Grønland)	Udlandet i alt
	antal			pct.		
1870	1 784 741	1 731 034	53 707	100,0	97,0	3,0
1880	1 969 039	1 905 187	63 852	100,0	96,8	3,2
1890	2 172 380	2 097 572	74 808	100,0	96,6	3,4
1901	2 449 540	2 356 040	93 500	100,0	96,2	3,8
1911	2 757 076	2 656 330	100 746	100,0	96,3	3,7
1921	3 267 831	3 157 312	110 519	100,0	96,6	3,4
1930	3 550 656	3 443 611	107 045	100,0	97,0	3,0
1940	3 844 312	3 720 266	124 046	100,0	96,8	3,2
1950	4 281 270	4 203 300	77 970	100,0	98,2	1,8
1960	4 585 256	4 482 622	102 634	100,0	97,8	2,2
1985	5 111 108	4 926 550	184 558	100,0	96,4	3,6
1990	5 135 409	4 915 177	220 232	100,0	95,7	4,3
1996	5 251 027	4 960 602	290 425	100,0	94,5	5,5

Det fremgår af tabel 1, at den andel af befolkningen, som er født i udlandet, har været relativt konstant mellem 3 og 4 procent i perioden 1870 - 1940. Først efter 1985 ses en kraftigere stigning i andelen, som i 1996 er på 5,5 procent.

2.2 Udenlandske statsborgere

Ved overgangen til CPR som væsentligste kilde til befolkningsstatistikken åbnedes der for muligheden at bruge oplysningen om statsborgerskab i statistikken. Statistikken over udenlandske statsborgere er i dag den statistik på udlændingeområdet, som er mest udbygget. Oplysninger om udenlandske statsborgere findes årligt tilbage til 1975.

I denne statistik indgår personerne med det statsborgerskab, de står registreret med i CPR på opgørelsestidspunktet. I de tilfælde, hvor en person har flere statsborgerskaber, står kun ét opgivet i CPR. Hvis et af statsborgerskabene er dansk, vælges dette altid i CPR. Hvis der er tale om andre statsborgerskaber, har personen mulighed for at vælge.

Udenlandske statsborgere omfatter både personer, der er født i udlandet, og personer, der er født i Danmark. Gruppen af udenlandske statsborgere omfatter derimod ikke de personer, som har skiftet statsborgerskab til dansk.

Tabel 2.

Udenlandske statsborgere 1975 -1996

	Hele befolkningen	Udenlandske statsborgere	Udenlandske statsborgere i pct. af bef.
1975	5 054 410	93 931	1,86
1980	5 122 065	99 793	1,95
1985	5 111 108	107 726	2,11
1990	5 135 409	150 644	2,93
1991	5 146 469	160 641	3,12
1992	5 162 126	169 525	3,28
1993	5 180 614	180 103	3,48
1994	5 196 642	189 014	3,64
1995	5 215 718	196 705	3,77
1996	5 251 027	222 746	4,24

Udviklingen i antallet af udenlandske statsborgere viser en stigning i hele perioden, den er dog særlig kraftig i årene efter 1985.

2.3 Indvandrere og efterkommere

Igennem 1980'erne var der en voksende efterspørgsel efter statistik på udlændingeområdet, og hverken opgørelserne efter fødeland eller statsborgerskab dækkede behovet. Det førte til, at Danmarks Statistik i 1991 præsenterede to nye begreber: *indvandrere* og *efterkommere*.

Indvandrere og *efterkommere* er defineret ud fra oplysninger i det befolkningsstatistiske register, der består af oplysninger fra CPR. Der er ved grupperingen brugt oplysninger om en given persons statsborgerskab og fødeland og desuden om persons forældres statsborgerskab og fødeland. Det er altså tale om grupperinger, som Danmarks Statistik ud fra eksisterende oplysninger har fastlagt definitionerne for og ikke om grupperinger, som kan findes i noget administrativt register.

Indvandrere er defineret som personer født i udlandet, hvis forældre begge (eller den ene, hvis den anden er ukendt) er udenlandske statsborgere eller født i udlandet.

Efterkommere er personer født i Danmark af forældre, som begge (eller den ene, hvis den anden er ukendt) er indvandrere eller efterkommere.

For personer over 30 år er der en meget stor andel, for hvilke det ikke er muligt at finde oplysninger om forældre. For disse personer er gruppetilhørsforholdet fastlagt ud fra personens egne oplysninger på følgende måde:

- Danske statsborgere født i Danmark er ikke indvandrere eller efterkommere.
- Danske statsborgere født i udlandet er indvandrere.
- Udenlandske statsborgere født i Danmark er efterkommere
- Udenlandske statsborgere født i udlandet er indvandrere

Det skal bemærkes, at *efterkommere* er valgt som betegnelse for den gruppe, som er født her i landet. En stor del af denne gruppe omfatter det, som tit bliver kaldt 2. generationsindvandrere. Da der ikke sjældent er tale om børn, hvis ene forælder er indvandrer, og den anden er efterkommer, er det vanskeligt at henføre dem til én generation, og udtrykket efterkommere er derfor valgt. Der er i de definitioner, som bliver brugt i dag, ikke noget som hindrer, at efterkommere indholder 3. eller 4. generationsindvandrere, det forudsætter dog at forældrene i alle generationer har beholdt det udenlandske statsborgerskab.

For indvandrere og efterkommere er der i statistikken anført et oprindelsesland. Oprindelseslandet er opgjort efter følgende regler:

- Når ingen af forældrene kendes, er oprindelseslandet defineret ud fra personens egne oplysninger. Er personen indvandrer, antages det, at oprindelsesland er lig med fødeland. Er personen efterkommer, antages det, at oprindelsesland er lig med statsborgerskabsland.
- Når kun en forælder kendes, defineres oprindelsesland ud fra dennes fødeland. Hvis dette er Danmark, bruges statsborgerskabsland.
- Når begge forældre kendes, defineres oprindelsesland ud fra moderens fødeland, henholdsvis statsborgerskabsland.

Ved afgrænsningen af indvandrere og efterkommere har det således været nødvendigt at træffe nogle definatoriske valg. Disse valg kan selvfølgelig diskuteres, og det er derfor vigtigt, at grundlaget for opgørelsen fremgår ved brugen af oplysningerne.

Statistik om indvandrere og efterkommere blev udgivet for første gang i 1991, men opgørelserne er ført tilbage til 1980.

Tabel 3.

Indvandrere og efterkommer 1980-1996

	Hele befolkningen	Indvandrere	Efterkommere	Indvandrere og efterkommere	
				Antal	Pct. af bef.
1980	5 122 065	133 139	18 253	151 392	2,96
1985	5 111 108	138 078	24 437	162 515	3,18
1990	5 135 409	171 081	36 032	207 113	4,03
1991	5 146 469	190 688	39 368	230 056	4,47
1992	5 162 126	198 532	44 620	243 152	4,71
1993	5 180 614	207 434	50 316	257 750	4,98
1994	5 196 642	214 957	55 903	270 860	5,21
1995	5 215 718	222 108	61 641	283 749	5,44
1996	5 251 027	244 546	70 051	314 597	5,99

Statistikken om *indvandrere og efterkommere* må ikke forveksles med den statistik, som findes over *indvandrede*. Statistikken over *indvandrere* er en statusstatistik, som på et givet tidspunkt giver oplysninger om antallet af personer med udenlandsk baggrund, som er født i udlandet. I statistikken over *indvandrede* indgår alle personer, der flytter til Danmark i en given periode, uanset om de har en udenlandsk baggrund eller ikke.

2.4 Flygtninge

Flygtninge er personer, der har fået bevilget opholdstilladelse her i landet med henvisning til særlige paragraffer i udlændingeloven. Der er i dag stor interesse for at kunne belyse flygtninges forhold statistisk. Desværre er det endnu ikke muligt i den generelle statistik, da oplysningen om flygtningestatus - eller andet grundlag for ophold her i landet - ikke findes registreret i forbindelse med personnummeret. Oplysninger om opholdsgrundlag findes i Udlændingestyrelsens Udlændingeregister, men i registret findes ikke en konsekvent registrering af personnummer. Dette vil dog blive indført, sandsynligvis i løbet af 1997, og derefter vil der være mulighed for at lave statistik på grupper defineret ud fra opholdsgrundlag.

I dag udgør flygtninge en del af de personer, som opgøres efter statsborgerskab, fødested eller indvandrer/efterkommergrupperingen, uden at det er muligt at udskille dem i en særlig gruppe.

Der offentliggøres i dag kun statistik over antallet givne opholdstilladelser til flygtninge pr. kvartal og år.

2.5 Asylansøgere

Asylansøgere er personer, som ansøger om asyl (flygtningestatus) i Danmark. Ansøgningen kan ske efter indrejse i Danmark - spontane asylansøgere - eller fra udlandet - asylansøgninger fra udlandet.

Der publiceres statistik over antallet af asylansøgninger kvartalsvis og årligt. Asylansøgere har endnu ikke opholdstilladelse i Danmark, og de er dermed ikke tilmeldt folkeregisteret. De indgår derfor ikke i statistikken over befolkningen i Danmark, selvom mange af dem befinder sig her i landet, undertiden i årevis. Undtaget er de tilfælde, hvor en asylansøger i forvejen har en anden form for opholdstilladelse, for eksempel som familiesammenført.

2.6 Sammenligning af de forskellige begreber

Udenlandsk født og indvandrer/efterkommer-status er karakteristika, som ikke ændres for den enkelte person over tiden. Statsborgerskab kan derimod ændres over tiden. Det medfører, at grupperne *fødte i udlandet* og *indvandrer/efterkommer* kun kan reduceres ved død eller udvandring. *Udenlandske statsborgere* kan desuden reduceres ved naturalisation. Det har betydning for, hvordan grupperne udvikles over tiden.

Af tabel 4 fremgår, hvordan udviklingen i de tre grupper af personer med udenlandsk baggrund har været siden 1985.

Tabel 4.

Personer født i udlandet, udenlandske statsborgere samt indvandrere og efterkommere 1985-1996

	Født i udlandet	Udenlandske statsborgere	Indvandrere og efterkommere
1. januar 1985	184 558	107 726	162 515
1. januar 1990	220 232	150 644	207 113
1. januar 1991	229 257	160 641	230 056
1. januar 1992	234 480	169 525	243 152
1. januar 1993	245 522	180 103	257 750
1. januar 1994	254 911	189 014	270 860
1. januar 1995	264 055	196 705	283 749
1. januar 1996	290 425	222 746	314 597

Udenlandske statsborgere er i alle de viste år den mindste gruppe. Indvandrere/efterkommere er den gruppe, der i dag omfatter det største antal personer. Det samme var ikke tilfældet i 1985. Dengang oversteg antallet af personer, der var født i udlandet, antallet af indvandrere/efterkommere.

Tabel 5.

Fordeling af indvandrere og efterkommere 1980 -1996

	Indvandrere		Efterkommere		I alt	
	Antal	Pct.	Antal	Pct.	Antal	Pct.
1. januar 1980	133 139	88	18 253	12	151 392	100
1. januar 1985	138 078	85	24 437	15	162 515	100
1. januar 1990	171 081	83	36 032	17	207 113	100
1. januar 1995	222 108	78	61 641	22	283 749	100
1. januar 1996	244 546	78	70 051	22	314 597	100

Den stærkere vækst i indvandrere/efterkommere skyldes, at gruppen vokser med både nettotilvæksten af indvandrere og deres efterkommere. I perioder med relativ lav indvandring betyder tilvæksten i efterkommere relativt meget. I 1980 bestod indvandrer-/efterkommergruppen af 88 pct. indvandrere og 12 pct. efterkommere. 1. januar 1995 er andelen af efterkommere vokset til 22 pct. I løbet af 1995 er der sket en kraftig vækst i antallet af efterkommere, men væksten i antallet af indvandrere har været endnu større, hvilket skyldes det store antal bosniske flygtninge, som fik bevilget opholdstilladelse, hvorfor procentdelen af efterkommere den 1. januar 1996 stadig er 22 pct.

2.7 Hvor kommer de fra?

Når personer med udenlandsk baggrund fordeles efter fødeland, statsborgerskab og oprindelsesland, viser der sig nogle typiske forskelle.

Tyrkiet er det land, som har den største andel både som statsborgerskabsland og oprindelsesland. Kun knap 62 pct. af de personer, som har Tyrkiet som oprindelsesland er også født i Tyrkiet, mens 87 pct. af dem stadig er tyrkiske statsborgere. Personer med tyrkisk baggrund beholder altså i stor udstrækning deres statsborgerskab også når de er født her i landet.

Tabel 6.

Personer med udenlandsk baggrund fordelt efter fødeland, statsborgerskab og oprindelsesland 1. januar 1996

	Fødeland	Statsbor- gerskab	Oprindel- sesland	Fødeland	Statsbor- gerskab	Oprindel- sesland
	— I pct. af hele befolkningen —					
Jugoslavien (tidl.)	24 192	28 081	30 705	0,46	0,53	0,58
Norge	14 530	11 089	14 462	0,28	0,21	0,28
Polen	9 815	5 291	11 621	0,19	0,10	0,22
Storbritannien	12 373	12 138	11 454	0,24	0,23	0,22
Sverige	17 670	9 080	14 523	0,34	0,17	0,28
Tyrkiet	25 356	35 739	40 975	0,48	0,68	0,78
Tyskland	25 369	10 639	25 866	0,48	0,20	0,49
Pakistan	8 656	6 552	15 203	0,16	0,12	0,29
Irak	6 260	7 077	7 524	0,12	0,13	0,14
Iran	10 135	7 363	11 376	0,19	0,14	0,22
Hele befolkningen	5 251 027	5 251 027	5 251 027			

Pakistan viser et andet mønster. Blandt personer med Pakistan som oprindelsesland er knap 57 pct. også født i Pakistan. Det er ikke langt fra det samme billede som for Tyrkiet, men hvis man ser på andelen, som har statsborgerskab i oprindelseslandet, ses forskellen. Det er for Pakistan 43 pct., hvor det for Tyrkiet er 87 pct. Personer med pakistansk baggrund bliver i betydeligt højere grad naturaliserede end personer med tyrkisk baggrund.

Mellem Irak og Iran ses lidt den tilsvarende forskel i tendensen til naturalisering.

Lande som Norge, Sverige, Tyskland og Polen ligner hinanden på den måde, at antal personer med fødeland og oprindelsesland ligger på mere eller mindre samme niveau, mens antallet personer med udenlandsk statsborgerskab ligger lavt. Hvor lang tid en person har opholdt sig i Danmark er afgørende for mulighederne for at opnå dansk statsborgerskab, og her afspejles at indvandrere fra disse lande ofte har opholdt sig lang tid i Danmark.

Der er næsten lige mange personer med Storbritannien som fødested, statsborgerskab og oprindelsesland. Det er et eksempel på et land, hvorfra der kommer en stor andel personer, som opholder sig her i landet en kort tid.

For det tidligere Jugoslavien er tallene prægede af det store antal personer, som har fået opholdstilladelse i 1995.

2.8 Sammenfatning

Sammenfattende kan siges, at de forskellige begreber, vi i dag anvender i statistikken om personer med udenlandsk baggrund, tilsammen giver en nuanceret statistisk belysning af disse befolkningsgrupper.

Når der bliver mulighed for at supplere de oplysninger, som findes i dag, med oplysninger om opholdsgrundlag vil statistik og analysemuligheder yderligere forbedres.

3. Befolkningsstatistikens grundbegreber og kilder

Den befolkning, hvis størrelse, sammensætning og bevægelser søges belyst i dette hæfte, består (bortset fra de tabeller, der vedrører asylansøgninger) af samtlige personer med *bopæl* i Danmark. Derfor sker afgrænsningen af de forskellige grundbegreber - den samlede befolkning, fødsler og dødsfald mv. - på grundlag af personernes bopæl, jævnfør de følgende afsnit.

Det bopælsbegreb, der benyttes i befolkningsstatistikken, er det samme, som folkeregistre anvender. Begrebet er omtalt i lov om folkeregistrering (lov nr. 239 af 10. juni 1968), hvor dets indhold dog ikke er fastlagt. Indenrigsministeriet har i 1993 udgivet et hæfte: »Vejledning om folkeregistrering«. Heri anføres følgende definition: »Bopælen defineres som det sted (bolig), hvor man regelmæssigt sover, når man ikke er midlertidigt fraværende på grund af ferie, forretningsrejse, sygdom eller lignende, og hvor man har sine egendele«.

Vejledningen opregner tillige retningslinier vedrørende afgørelsen af en lang række tvivlstilfælde, fx personer med flere boliger, værnepligtige, fængslede, sømænd, tilflyttede fra udlandet og personer, som tager længerevarende ophold andetsteds på grund af arbejdsforhold.

I nogle af opgørelserne i nærværende hæfte anvendes en geografisk inddeling i kommuner eller amter. Disse inddelinger er i alle tilfælde foretaget efter personernes bopæl på opgørelsestidspunktet eller, for bevægelsesstatistikken, på hændelsestidspunktet.

3.1. Fødsler

Et svangerskab kan afsluttes med en abort eller en *fødsel*.

Et svangerskab, der afsluttes inden den 29. uge, uden at fosteret viser tydelige tegn på liv (ånder, skriger eller græder) betegnes som en abort. Alle andre svangerskabsafslutninger betegnes som fødsler.

Ved en fødsel kan komme ét eller flere børn (fødte) til verden.

For de fødtes vedkommende sondres mellem levendefødte og dødfødte. Statistikens kildemateriale vil nedenfor blive beskrevet for hver af disse to kategorier. Hovedparten af fødselsstatistikken beskæftiger sig udelukkende med begrebet levendefødte, som er det, der har betydning for befolkningens størrelse.

En levendefødt defineres som et barn, der kommer til verden med tydelige tegn på liv, dvs. ånder, skriger eller græder.

Fødselsstatistikken tilstræber at belyse fertiliteten, dvs. fødslerne, for kvinder bosat i Danmark.

Nogle få af disse kvinders fødsler sker under midlertidigt ophold uden for landets grænser. Det er ikke muligt at indsamle oplysninger om disse fødsler, med mindre de indtræffer i Grønland.

Statistikken over *levendefødte* omfatter derfor kun levendefødte børn født i Danmark eller Grønland af mødre, der har bopæl i Danmark.

Statistikken over levendefødte bygger på Danmarks Statistiks medicinske fødsels- og dødsfaldsstatistikregister, som er baseret på oplysninger fra det centrale personregister (CPR) suppleret med oplysninger fra fødselsanmeldelserne.

For hvert levendefødt barn udfærdiger jordemoderen en anmeldelse, som består af 2 dele, en med civile oplysninger og en med medicinske oplysninger. En del med civile oplysninger afleveres til præsten i moderens bopælssogn (i Sønderjylland dog til personregisterføreren i moderens bopælskommune). Samtidig har forældrene til barnet pligt til at anmelde fødslen samme sted.

Præsten (personregisterføreren) anmelder fødslen til folkeregistret i moderens bopælskommune ved anvendelse af en særlig CPR-fødselsblanket. I folkeregistret kompletteres blanketten, hvorefter der sker en indberetning til CPR.

Inden det levendefødte barn kan indføres i CPR, tildeles det et personnummer.

Efterfølgende går en returnering indeholdende personnummer til præst og forældre.

En kopi af fødselsanmeldelsens to dele går til Sundhedsstyrelsen og derfra til Danmarks Statistik, hvor den statistiske bearbejdelse foretages. Ved hjælp af edb-teknik kombineres CPR's og fødselsanmeldelsens oplysninger om hvert enkelt levendefødt barn.

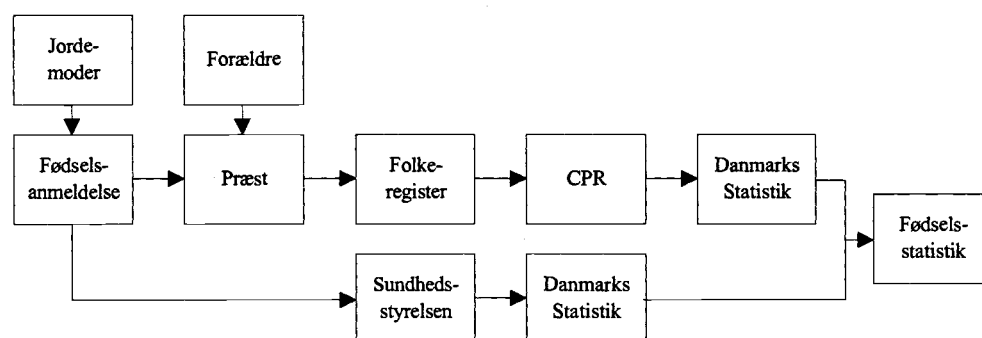

Indberetningssystemet er skematisk gengivet i ovenstående diagram.

En dødfødt defineres som et barn, der kommer til verden uden tydelige tegn på liv (dvs. uden at ånde, skrig eller græde) efter afslutningen af svangerskabets 28. uge.

Statistikken over *dødfødte* dækker dødfødsler i Danmark af mødre med bopæl i Danmark.

Dødfødte skal ikke optages i folkeregistret eller CPR, og grundlaget for statistikken er derfor alene fødselsanmeldelserne om dødfødte kombineret med dødsattester for dødfødte, udfærdiget af læger.

Begge dokumenter går via præst og embedslæge til Sundhedsstyrelsen, som koder alle oplysningerne. Den videre bearbejdelse forestås af Danmarks Statistik.

3.2. Legale aborter

Abortstatistikken omfatter fremkaldte, legale aborter (abortus provocatus legalis), foretaget på kvinder med bopæl i Danmark.

Et legalt abortindgreb vil sige et indgreb, der foretages i henhold til lov om svangerskabsafbrydelse. Ved den seneste lov herom (lov nr. 350 af 13. juni 1973), som trådte i kraft 1. oktober 1973, bestemtes det, at enhver kvinde med bopæl her i landet har ret til at få svangerskabet afbrudt inden udløbet af 12. svangerskabsuge.

Grundlaget for statistikken består i anmeldelser fra sygehusene til Sundhedsstyrelsen. Ethvert legalt abortindgreb skal foretages på et sygehus, og sygehuset skal i hvert tilfælde foretage en anmeldelse. Den statistiske bearbejdelse foretages af Sundhedsstyrelsen.

3.3. Dødsfald

Statistikken over døde omfatter alle dødsfald blandt personer med bopæl i Danmark, uanset om dødsfaldet indtræffer i Danmark eller i udlandet.

Statistikens grundlag er Danmarks Statistiks medicinske fødsels- og dødsfaldsstatistikregister, som modtager oplysninger fra CPR om dødsfald, suppleret med oplysninger om dødsårsag fra de originale dødsattester.

Ved alle dødsfald, der indtræffer i Danmark, udstedes en dødsattest (af en læge). Den afdødes pårørende anmelder dødsfaldet og afleverer dødsattesten til præsten i det sogn, hvor afdøde havde bopæl. Havde afdøde bopæl uden for de sønderjyske landsdele, indføres dødsfaldet i kirkebogen. Havde afdøde derimod bopæl i de sønderjyske landsdele, sker der ingen registrering i kirkebogen, idet dødsattesten videregives til personregisterføreren i den kommune, hvor afdøde havde bopæl.

Præsten (i Sønderjylland personregisterføreren) anmelder dødsfaldet til folkeregistret i afdødes bopælskommune; herfra sker indberetning til CPR. Dødsattesterne sendes til embedslægen på bopælsstedet, der videresender til Sundhedsstyrelsen, hvor de forsynes med kodetal for alle de relevante oplysninger. Den øvrige statistiske bearbejdelse foretages i Danmarks Statistik, hvor man ved hjælp af edb-teknik kombinerer dødsattestens og CPR's oplysninger om hvert enkelt dødsfald.

Indberetningssystemets hovedtræk ses i nedenstående oversigtsdiagram.

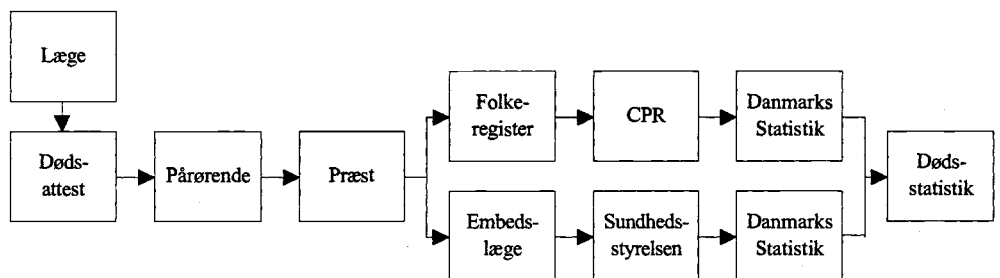

Der foreligger ikke dansk dødsattest for personer bosat i Danmark, som dør i udlandet - i 1995 i alt 312 personer - men disse personer indgår som omtalt i statistikken. CPR modtager oplysning om disse dødsfald via de kommunale folkeregistre. Oplysning om dødsårsag foreligger ikke for de omtalte dødsfald.

3.4. Vielser

I vielsesstatistikken anvendes to forskellige begreber, nemlig dels antal vielser, dels antal viede personer (henholdsvis mænd og kvinder).

Ved opgørelsen heraf er anvendt følgende definitioner:

Antal vielser omfatter de vielser, hvor begge ægtefæller har bopæl i Danmark, såvel som de vielser, hvor kun den ene ægtefælle (enten manden eller kvinden) har bopæl i Danmark.

Antal viede personer er antal viede mænd, henholdsvis kvinder, med bopæl i Danmark.

Til belysning heraf vises i følgende oversigt det samlede antal for 1995, opgjort med udgangspunkt i henholdsvis antal mænd og kvinder:

Antal viede mænd med bopæl i Danmark	33 494 ¹
Antal viede mænd med bopæl i udlandet	1 242
Antal vielser 1995	34 736

¹ Heraf 1 187 viet til kvinder med bopæl i udlandet.

Antal viede kvinder med bopæl i Danmark	33 549 ²
Antal viede kvinder med bopæl i udlandet	1 187
Antal vielser 1995	34 736

² Heraf 1 242 viet til mænd med bopæl i udlandet.

Grundlaget for statistikken over vielser er Danmarks Statistiks befolkningsstatistikregister, som modtager oplysninger fra CPR om hver enkelt viet person med bopæl i Danmark.

Oplysning om indgåelse af ægteskab indberettes af præsten eller det kommunale vielseskontor til folkeregistret i kvindens bopælskommune, dog hvis kvinden har bopæl i udlandet til mandens bopælskommune. Folkeregistret indrapporterer herefter vielsen til CPR.

På basis af oplysningerne fra CPR foretages i Danmarks Statistik en edb-mæssig behandling, hvis formål er at kombinere oplysningerne om de to personer i hver enkelt vielse.

Vedrørende registrerede partnerskaber, se afsnit 3.6.

3.5. Opløste ægteskaber

I statistikken over *skilsmisser* anvendes to forskellige begreber, nemlig dels antal skilsmisser, dels antal fraskilte personer (henholdsvis mænd og kvinder).

Ved opgørelsen heraf er anvendt følgende definitioner:

Antal skilsmisser omfatter de skilsmisser, hvor begge parter har bopæl i Danmark, såvel som de skilsmisser, hvor kun den ene af parterne (enten manden eller kvinden) har bopæl i Danmark.

Antal fraskilte personer er antal fraskilte mænd, henholdsvis kvinder, med bopæl i Danmark.

Til belysning heraf vises i følgende oversigt det samlede antal for 1995, opgjort med udgangspunkt i henholdsvis antal mænd og kvinder:

Antal fraskilte mænd med bopæl i Danmark	12 355 ¹
Antal fraskilte mænd med bopæl i udlandet	621
Antal skilsmisser 1995	12 976

¹ Heraf 330 skilt fra kvinder med bopæl i udlandet.

Antal fraskilte kvinder med bopæl i Danmark	12 646 ²
Antal fraskilte kvinder med bopæl i udlandet	330
Antal skilsmisser 1995	12 976

² Heraf 621 skilt fra mænd med bopæl i udlandet.

Grundlaget for statistikken over skilsmisser er Danmarks Statistiks befolkningsstatistikregister, som modtager oplysninger fra CPR om hver enkelt fraskilt person med bopæl i Danmark.

Oplysning om skilsmisse indberettes af domstolene eller amterne (i København Overpræsidiat) til folkeregistret i kvindens bopælskommune, dog hvis kvinden har bopæl i udlandet til mandens bopælskommune. Folkeregistret indrapporterer herefter skilsmissen til CPR.

På basis af oplysningerne fra CPR foretages i Danmarks Statistik en edb-mæssig behandling, hvis formål er at kombinere oplysningerne om de to personer i hver enkelt skilsmisse.

Statistikken over *overlevende ægtefæller* omfatter alle personer med bopæl i Danmark, der overgår til enkestand som følge af ægtefællens død. Som gifte regnes også ægtefæller, der har levet faktisk adskilt - eller var separeret.

Statistikken er baseret på Danmarks Statistiks befolkningsstatistikregister, som bygger på oplysninger fra CPR.

3.6. Registrerede partnerskaber

Lov om registreret partnerskab trådte i kraft den 1. oktober 1989. Loven giver mulighed for, at to personer af samme køn indgår i et ægteskabslignende forhold med næsten samme retsvirkninger, som gælder for ægteskaber. En væsentlig undtagelse herfra er retten til adoption.

I tabellen, hvor befolkningen er fordelt efter civilstand, er de tre civilstandstyper registreret partnerskab, opløst partnerskab (svarende til fraskilte) og længstlevende (svarende til enkestand) ikke vist særskilt, men de indgår i totalen. Opgørelsen over disse tre civilstandsgrupper kan ses i tabelafsnit G om registrerede partnerskaber.

Statistikken bygger på samme kilder, som for den samlede befolkning, jf. afsnit 3.9.

3.7. Indenlandske flytninger

Statistikken over *indenlandske flytninger* omfatter alle personer, der skifter bopæl. I en del af tabellerne er kun medtaget flytninger mellem amter.

Enheden i hovedparten af tabellerne er en flytning. En flytning er en hændelse, dvs. at en person som flytter flere gange i løbet af en periode indgår flere gange i statistikken.

I afsnittet indgår enkelte tabeller med opgørelser over flyttede personer.

Kilde til statistikken er Danmarks Statistiks befolkningsstatistikregister, som modtager oplysninger fra CPR om ændring af bopæl.

Personer, der flytter, skal indsende en flytningsanmeldelse til folkeregistret. Ved flytning til en anden kommune, skal flytningsanmeldelsen sendes til folkeregistret i den nye bopælskommune. Herfra indberettes ændringen til CPR.

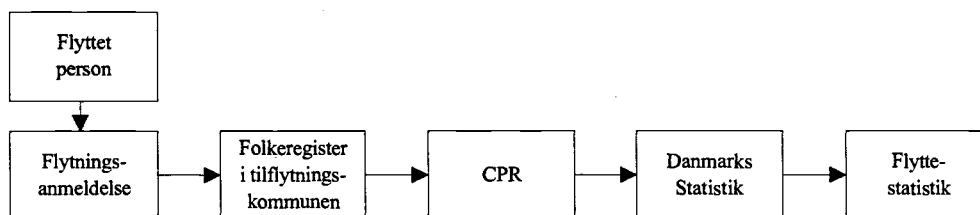

3.8. Udenlandske vandringer

Statistikken over *indvandrede* omfatter nordiske statsborgere, som tager fast ophold i Danmark, samt ikke-nordiske statsborgere, som får opholdstilladelse for mere end tre måneder. Flytninger til Danmark fra Færøerne og Grønland medregnes.

Statistikken over *udvandrede* omfatter personer, der rejser til udlandet og opgiver deres bopæl her i landet. Desuden medregnes flytninger fra Danmark til Færøerne og Grønland.

Kilde til statistikken er Danmarks Statistiks befolkningsstatistikregister, som modtager oplysninger om ind- og udvandrede fra CPR.

Personer, der indvandrer eller udvandrer, skal give meddelelse herom til folkeregistret i den danske bopælskommune, som indberetter til CPR.

For udvandringsstatistikens vedkommende giver kildematerialets beskaffenhed anledning til et særligt kvalitetsproblem, idet der ikke altid vil være stærke incitament for en udvandrede til at melde flytningen til folkeregistret; først når en offentlig myndighed senere forsøger at komme i kontakt med vedkommende, vil det da blive opdaget, at han ikke længere findes på bopælen. I sådanne tilfælde skal folkeregistret i henhold til reglerne iværksætte en grundig eftersøgning, om nødvendigt med politiets hjælp, for at fastslå personens opholdssted. Hvis opholdsstedet ikke kan findes, må personen meldes *forsvundet* i stedet for udvandret.

Når en forsvunden person genfindes, skal folkeregistret indrapportere personen som *genfunden* i stedet for indvandret.

Fra og med 1976 er forsvundne og genfundne personer med udenlandske statsborgerskab medtaget i statistikken over henholdsvis udvandrede og indvandrede.

Baggrunden herfor er, at det må antages at udlændinge, der meldes forsvundne, oftest er udvandrede, og tilsvarende at genfundne udlændinge er indvandret igen.

I forbindelse med sammenligninger med andre landes opgørelser over udenlandske vandringer udarbejdes en statistik over *varige vandringer*, dvs. en vandringsstatistik, der følger FN's retningslinier for vandringsopgørelser: »Long term migrations«. FN definerer en »long term migrations« som en ind/udvandring, hvor personen for-

venter at opholde sig mindst 1 år i ind/udvandringslandet. Baseret på datomarkeringer i vandringsoplysningerne fra CPR og den almindelige vandringsstatistik er det muligt at se bort fra modsatrettede vandring, der finder sted inden for 1 år. Dvs. at ind/udvandrere, der vender tilbage inden for ét år, ikke medtages i statistikken over varige vandring. Denne statistik giver et mere korrekt billede af virkeligheden end opgørelser, der baseres på en forventet varighed, men kan til gengæld først udarbejdes mindst 1 år efter vandringsårets udløb.

3.9. Hele befolkningen

Statistikken over *befolkningen* ved årets begyndelse og slutning omfatter alle personer med bopæl i Danmark. Statistikken grundlag er Danmarks Statistiks befolkningsstatistikregister, som modtager oplysninger fra CPR.

3.10. Husstande og familier

Opgørelser af familier og husstande er baseret på Danmarks Statistiks befolkningsstatistikregister, som årligt modtager oplysninger fra CPR pr. den 1. januar.

Husstande afgrænses ved hjælp af adresseoplysninger. En *husstand* omfatter således samtlige personer på en adresse uanset relationerne imellem dem. Der kan indgå flere familier i én husstand.

Inden for hver husstand afgrænses familierne ved kombineret brug af personernes CPR-numre (herunder køn og alder), civilstandsoplysninger og forældrehenvisningsnumre, der for hver enkelt person angiver CPR-numrene på forældrene.

En *familie* kan bestå af en *enlig* med eller uden børn, af et *par* med eller uden børn, eller af et *ikke-hjemmeboende barn*. Som *børn* regnes personer, der ikke er fyldt 18 år, som ikke selv har børn, aldrig har været gift og ikke indgår i et par (se nedenfor). Alle andre personer er *voksne*, og de er enten enlige, eller de indgår i et par af en af de fire partyper, familiedefinitionen opererer med.

De fire partyper er: *ægtepar*, *registrerede partnerskaber*, *samlevende par* og *samboende par*. Samlevende par har (foruden eventuelle særbørn) fællesbørn, der er hjemmeboende eller har været det ved starten af 1990 eller ved et senere årsskifte. Et samboende par har ingen fællesbørn, der opfylder dette krav. Det er endvidere en betingelse for at blive regnet for samboende par, at parterne er af hvert sit køn, ikke søskende, har en aldersforskel på mindre end 15 år, og at der ikke på samme adresse bor andre enlige voksne eller ikke-hjemmeboende personer på 16 eller 17 år. En samboende person kan være ned til 16 år.

Det skal bemærkes, at aldersgrænsen for hjemmeboende børn er 18 år. En hjemmeboende person over denne alder udgør sin egen familie; men hvis forældrene ikke er gift, vil denne person, uanset alder, medføre, at forældrene regnes for et samlevende par.

3.11. Udenlandske statsborgere

Opgørelser af antal *udenlandske statsborgere* med bopæl i Danmark er optaget i et særligt tabelafsnit. Statistikken bygger på de samme kilder, som for den samlede befolkning, jf. afsnit 3.9.

Som udenlandske statsborgere regnes de personer som står opført i CPR med udenlandsk statsborgerskab. I de tilfælde hvor en person har dobbelt statsborgerskab vælges der i CPR ét. Hvis ét af statsborgerskabene er dansk, vælges altid dette.

3.12. Naturalisationer

Naturalisationer skal forstås som alle former for erhvervelse af dansk statsborgerskab eller indfødsret.

Naturalisation skal ske ved lov. Der skal søges om naturalisation, og om den bevilges afhænger af et skøn i hvert tilfælde. I praksis opstilles dog visse almindelige betingelser med hensyn til varigheden af den pågældendes lovlige ophold her i landet. Normalt skal opholdet have været uafbrudt i 7 år, dog kun 2 år for statsborgere fra andre nordiske lande, og 4 år for ansøgere, der i mindst 3 år har været gift med en dansk statsborger.

Erhvervelse af dansk indfødsret kan også ske på andre måder fx ved erklæring eller adoption. For nærmere oplysninger henvises til loven om indfødsret.

3.13. Flygtninge

Som flygtninge regnes de personer, som bevilges opholdstilladelse med henvisning til de paragraffer i Udlændingeloven, som vedrører flygtninge. Til flygtninge regnes i statistikken også personer, som har fået opholdstilladelse af humanitære grunde, samt uledsagende børn.

Grundlaget for statistikken over givne opholdstilladelser til flygtninge er oplysninger fra Direktoratet for Udlændinge.

3.14. Indvandrere og efterkommere

Indvandrere og efterkommere er to begreber, som er indført for bedre at kunne belyse den del af befolkningen, som har udenlandsk baggrund, inklusive de personer, som har skiftet statsborgerskab og nu er danske statsborgere. Begreberne blev første gang brugt i publikationen "Indvandrere og deres efterkommere i Danmark" (Statistiske Undersøgelser nr. 43) udgivet af Danmarks Statistik i 1991.

Indvandrere defineres som personer født i udlandet, hvis forældre begge er udenlandske statsborgere eller født i udlandet.

Efterkommere er personer født i Danmark af forældre, som begge er indvandrere eller efterkommere.

Grundlaget for statistikken er oplysninger i Danmarks Statistiks befolkningsstatistikregister. Mere detaljeret definition af begreberne og beskrivelse af datamaterialet findes i Statistiske Undersøgelser nr. 43.

3.15. Asylansøgninger

En asylansøger er en person, som søger om opholdstilladelse med henvisning til de paragraffer i Udlændingeloven, som vedrører flygtninge, og hvis sag endnu ikke er endeligt afsluttet.

Asylansøgere er ikke tilmeldt folkeregistret (med mindre de har opholdstilladelse på andet grundlag, fx som familiesammenførte) og indgår derfor ikke i statistikken over befolkningen i Danmark.

En asylansøgning er en hændelse, dvs. at en person, som søger om asyl mere end en gang i løbet af en periode, indgår flere gange i statistikken.

Spontane asylansøgninger omfatter personer, som befinder sig her i landet efter en legal eller illegal indrejse, og som søger om asyl her.

Der forekommer også asylansøgninger fra personer, som opholder sig i udlandet, men disse ansøgninger indgår ikke i denne publikation, da meget få af disse ansøgninger fører til, at personen kommer her til landet.

Grundlaget for statistikken om asylansøgninger er oplysninger fra Udlændingestyrelsen.

3.16. Befolkningsregnskaber

Opgørelsen af såvel den samlede befolkning som de bevægelser, der har betydning for befolkningens størrelse og sammensætning, er som nævnt baseret på Danmarks Statistiks befolkningsstatistikregister, som modtager oplysninger fra CPR. Endvidere er der i videst muligt omfang anvendt ensartede opgørelsesprincipper. Hensigten hermed har været at danne et statistiksystem, hvis dele er indbyrdes sammenlignelige og konsistente.

Når man fx ønsker at give udtryk for dødsrisikoen for befolkningen eller for bestemte dele af befolkningen, er det betydningsfuldt, at dødstallene og befolkningstallene er sammenlignelige.

For enhver befolkningsgruppe gælder det, at befolkningen ved årets slutning er lig med befolkningen ved årets begyndelse plus tilgangen minus afgang i årets løb. For den samlede befolkning udgøres tilgangen af levendefødte og indvandrede, afgang af døde og udvandrede. Opstilles et sådant befolkningsregnskab for bestemte dele af befolkningen, kommer andre til- og afgangarter ind; således kan en bestemt kommunes befolkning tillige forøges eller formindskes på grund af tilflytninger eller fraflytninger.

I tabel 115 og 116 er for forskellige befolkningsgrupper opstillet befolkningsregnskaber. Det har været nødvendigt i disse regnskaber at indføre en korrektionspost for at få regnskabet til at stemme. Korrektionerne kan skyldes fejlregistreringer og de mindre opgørelsesmæssige uoverensstemmelser, der består mellem de forskellige dele af statistikken. Desuden omfatter korrektionsposten danske statsborgere, der meldes forsvundne eller genfundne, jævnfør omtalen under de udenlandske vandring.

3.17. Adoptioner

Opgørelsen over *adoptioner* omfatter børn - danske og udenlandske - som er blevet adopteret ved bevilling fra danske myndigheder. Adoptionerne kan være familie- eller ikke-familieadoptioner. Ved familieadoptioner forstås adoptioner, hvor den ene ægtefælle adopterer den anden ægtefælles barn, medens ikke-familieadoptioner vedrører alle andre former for adoptioner, herunder adoptioner, hvor de biologiske forældre ikke kender adoptivforældrene (anonyme adoptioner) samt adoptioner hvor der eksisterer et slægtsforhold mellem adoptanterne og adopterede.

Ifølge adoptionsloven kan bevilling til adoption kun meddeles personer, som er fyldt 25 år. Når særlige grunde taler derfor, kan bevilling dog meddeles personer på ned til 18 år.

Grundlaget for opgørelsen over adoptioner er Danmarks Statistiks befolkningsstatistikregister. Dette register indeholder oplysninger fra det centrale personregister (CPR), som gennem folkeregistrene har fået indberetning fra de bevilgende myndigheder (i København Overpræsidiat - i det øvrige land amterne).

3.18 Befolkningsprognoser

Beregningen af den fremtidige befolknings størrelse og sammensætning bygger på begreber fra befolkningsstatistikken, idet den faktiske befolkning pr. 1. januar 1996 fremskrives inden for rammerne af en demografisk definition:

	Befolkning ved årets start
+	Årets levendefødte
-	Årets døde
+	Årets nettoindvandrede
=	<hr/> Befolkning ved årets slutning

Prognosen viser, hvordan befolkningsudviklingen vil forløbe, under en række forudsætninger vedrørende fertilitet, dødelighed og nettoindvandring. Forudsætningerne er således også begreber hentet fra befolkningsstatistikken.

Befolkningen, der beskrives i prognosen, vedrører personer med bopæl i Danmark (jf. afsnit 3.9). Prognosen tager udgangspunkt i den faktiske befolkning pr. 1. januar 1996 opdelt på køn og alder.

Det indebærer, at den befolkning, der fremskrives, er opdelt på køn og alder, men ikke efter andre traditionelle demografiske klassifikationer som f.eks. civilstand eller statsborgerskab. Det samme gælder for befolkningens bevægelser: levendefødte, døde og nettoindvandrede.

Udviklingen i antallet af *levendefødte* børn (jf. afsnit 3.1) fastlægges ud fra størrelsen og alderssammensætningen af den fremtidige kvindelige befolkning i de fertile aldre, samt de aldersbetingede fertilitetskvotienter.

Antallet af *døde* (jf. afsnit 3.3) fremover bestemmes ud fra størrelsen og alderssammensætningen af den samlede fremtidige befolkning, samt de aldersbetingede døds-hyppigheder opdelt på køn.

Det fremtidige antal *nettoindvandrede* (jf. afsnit 3.8.) opgøres som indvandrede personer minus udvandrede personer, og kan derfor godt være negativ for visse aldersgrupper. Den køns- og aldersopdelte nettoindvandring beregnes ikke som et prognoseresultat, men indgår som en forudsætning for prognosen.

Da den fremtidige udvikling i fertilitet, dødelighed og nettoindvandring er ukendt, vil prognosens resultater være behæftet med usikkerhed. Den største usikkerhed knytter sig til den del af fremtidens befolkning, som ikke er født ved prognosens start, og hvis størrelse i høj grad er bestemt af fertiliteten fremover.

4. Opgørelsesmåde for CPR-baseret statistik

Det fremgår af de foregående afsnit, at opgørelserne af befolkningens størrelse og sammensætning såvel som af befolkningens bevægelser for Danmarks vedkommende hovedsagligt er baseret på statistikregistre i Danmarks Statistik, som modtager oplysninger fra det centrale personregister (CPR). De fleste af registrets oplysninger indberettes af de kommunale folkeregistre.

Den samlede mængde af oplysninger om tilstedeværende personer i CPR anvendes som model af den samlede befolkning, medens ændringer i CPR's dataindhold samt til- og afgang af personer i registret anvendes som model af befolkningsbevægelserne.

Ved opgørelserne tages der hensyn til det forhold, at hændelser indberettes til CPR med en vis forsinkelse.

Ved opgørelsen af den samlede befolkning pr. 1. januar er udgangspunktet de personer, der på denne dato står tilmeldt folkeregistret (CPR). Denne befolkning korrigeres for fødsler, dødsfald, flytninger, vielser og skilsmisser, som er sket før 1. januar, men som indberettes til CPR senest 30 dage efter.

Opgørelserne af bevægelserne vielser, skilsmisser, indenlandske flytninger, udenlandske vandringer, som udelukkende er baseret på CPR-oplysninger, foretages med tilsvarende hensyntagen til indberetningstiden. Opsamlingsperioden er også her 30 dage, og hændelser, der indberettes med større forsinkelse, overføres til det følgende år.

Statistikken over levendefødte og døde er foruden på CPR-materialet baseret på henholdsvis fødselsanmeldelserne og dødsattesterne, jævnfør ovenfor. Derved tages der principielt højde for alle forsinkede indberetninger fra CPR, således at alle fødsler og dødsfald indplaceres i det år, de har fundet sted.

5. Supplerende statistik

Dele af den statistik, som her offentliggøres, findes andetsteds tilgængelig i mere detaljeret form eller med vægten lagt på andre aspekter.

Således offentliggør *Sundhedsstyrelsen* »Medicinsk fødselsstatistik«, »Dødsårsagerne i Danmark« og »Statistik om prævention og legale aborter«. Hovedvægten er i disse publikationer lagt på de medicinske oplysninger, mens nærværende hæfte er overvejende demografisk orienteret.

Københavns statistiske kontor udgiver »Københavns Statistiske Årbog«, hvori der findes detaljeret befolkningsstatistik for København og Frederiksberg samt Hovedstadsregionen. Desuden offentliggøres befolkningsstatistik i serien »Tal fra Københavns statistiske kontor«.

Endvidere udgiver en række kommuner statistiske årbøger med bl.a. befolkningsstatistik.

Danmarks Statistik udgiver selv årlige befolkningsstatistiske publikationer, der supplerer »Befolkningens bevægelser«, se fx »Befolkningen i kommunerne pr. 1. januar«, der indeholder fordeling efter køn, alder og ægteskabelig stilling.

I Danmarks Statistiks kommunalstatistiske databank (KSDB) findes en lang række befolkningsstatistiske oplysninger fra og med 1971 opdelt på kommuner.

I Danmarks Statistiks tidsseriedatabase (DSTB) findes kvartalsvise tal for de vigtigste befolkningsstatistiske komponenter tilbage til 1978.

I *Statistiske Efterretninger*, emnegruppe *Befolkning og valg*, offentliggøres løbende detaljeret befolkningsstatistik om forskellige emner. De seneste artikler er:

- Adoptioner 1995 (1996:6)
- Asylansøgninger og opholdstilladelser 1995 (1996:11)
- Befolkningen i sogne pr. 1. januar 1996 (1996:4)
- Befolkningen og dens bevægelser i kommuner og amter 1996 (1997:2)
- Befolkningsprognoser 1996-2040 (1996:14)
- Byopgørelser pr. 1. januar 1996 (1996:11)
- Fertilitetsudviklingen i Danmark i 80'erne (1993:12)
- Flytninger og vandringer 1995 (1996:12)
- Husstands- og familiestatistik pr. 1. januar 1996 (1996:8)
- Husstandsflytninger i 1. og 2. kvartal 1996 (1996:12)
- Indvandrerne i Danmark - mulige udviklingsforløb frem til år 2020 (1991:16)
- Legale aborter 1993 (1995:2)
- Udenlandske statsborgere, personer født i udlandet samt indvandrere og efterkommere pr. 1. januar 1996. Udenlandske vandringer 1995 (1996:5)
- Udviklingen i antal selvmord 1986-1990 (1992:12)

I *statistiske undersøgelser* er udgivet:

- Indvandrere og deres efterkommere i Danmark (Statistiske Undersøgelser nr. 43)
- Fertility Trends in Denmark in the 1980s (Statistiske Undersøgelser nr. 44)

Samlet oversigt

Tabel 1. Oversigt over befolkningens bevægelser 1931-1995
Summary vital statistics 1931-1995

	Levende- fødtte	Døde i alt	Døde under 1 år	Fødsels- overskud	Indvan- drede	Udvan- drede	Netto- indvan- dring	Befolk- nings- tilvækst	Vielser	Skils- misser	Middel- folke- tallet (1.000)
År	1	2	3	4	5	6	7	8	9	10	11
1931-35 gnsntl.	64 407	39 486	4 596	24 921	13 238	8 481	4 757	29 678	31 641	2 754	3 633
1936-40 gnsntl.	68 071	39 737	4 082	28 334	10 851	11 213	- 362	27 972	34 711	3 413	3 777
1941-45 gnsntl.	84 175	39 730	4 070	44 445	5 071	3 783	1 288	45 732	36 029	4 868	3 952
1946	96 111	42 013	4 405	54 098	20 101	25 651	- 5 550	48 548	40 257	7 500	4 101
1947	91 714	40 043	3 709	51 671	21 710	28 556	- 6 846	44 825	39 910	6 943	4 146
1948	84 938	35 981	2 997	48 957	26 352	33 063	- 6 711	42 246	39 279	7 120	4 190
1949	79 919	37 793	2 755	42 126	24 485	25 873	- 1 388	40 738	37 496	6 991	4 230
1950	79 558	39 300	2 445	40 258	22 406	25 493	- 3 087	37 171	38 838	6 868	4 271
1951	76 559	37 960	2 209	38 599	20 287	29 001	- 8 714	29 885	36 575	6 681	4 304
1952	76 943	39 173	2 223	37 770	20 838	24 534	- 3 696	34 074	35 724	6 735	4 334
1953	78 261	39 350	2 130	38 911	19 252	18 408	844	39 755	35 293	6 515	4 369
1954	76 365	39 885	2 051	36 480	18 187	19 826	- 1 639	34 841	34 973	6 686	4 406
1955	76 845	38 789	1 934	38 056	18 734	26 770	- 8 036	30 020	35 027	6 771	4 439
1956	76 725	39 588	1 914	37 137	20 134	32 263	- 12 129	25 008	34 215	6 499	4 466
1957	75 264	41 730	1 758	33 534	21 901	33 734	- 11 833	21 701	34 310	6 436	4 488
1958	74 681	41 560	1 675	33 121	23 221	25 195	- 1 974	31 147	33 795	6 571	4 515
1959	73 928	42 159	1 660	31 769	24 386	22 560	1 826	33 595	34 414	6 457	4 547
1960	76 077	43 681	1 636	32 396	26 638	23 647	2 991	35 387	35 897	6 682	4 581
1961	76 439	43 310	1 667	33 129	27 887	25 142	2 745	35 874	36 364	6 606	4 610
1962	77 808	45 334	1 561	32 474	27 899	24 168	3 731	36 205	37 513	6 409	4 647
1963	82 413	45 773	1 576	36 640	26 625	25 958	667	37 307	38 580	6 460	4 684
1964	83 356	46 811	1 560	36 545	27 141	25 814	1 327	37 872	39 565	6 483	4 720
1965	85 796	47 884	1 606	37 912	29 899	29 420	479	38 391	41 693	6 527	4 758
1966	88 332	49 344	1 497	38 988	29 814	28 071	1 743	40 731	41 424	6 726	4 797
1967	81 410	47 836	1 287	33 574	30 697	29 055	1 642	35 216	41 158	6 939	4 839
1968	74 543	47 290	1 219	27 253	26 655	30 067	- 3 412	23 841	39 457	7 572	4 867
1969	71 298	47 943	1 058	23 355	36 257	29 499	6 758	30 113	39 158	8 955	4 891
1970	70 802	48 233	1 005	22 569	38 588	27 001	11 587	34 156	36 376	9 524	4 929
1971	75 359	48 858	1 019	26 501	35 026	31 626	3 400	29 901	32 801	13 401	4 963
1972	75 505	50 445	921	25 060	31 200	25 762	5 438	30 498	31 073	13 134	4 992
1973	71 895	50 526	825	21 369	41 948	29 703	12 245	33 614	30 813	12 637	5 022
1974	71 327	51 637	762	19 690	33 146	39 751	- 6 605	13 085	33 182	13 132	5 045
1975	72 071	50 895	746	21 176	31 946	40 659	- 8 713	12 463	31 782	13 264	5 060
1976	65 267	54 001	663	11 266	33 320	30 000	3 320	14 586	31 192	13 064	5 073
1977	61 878	50 485	537	11 393	32 740	26 906	5 834	17 227	32 174	13 383	5 088
1978	62 036	52 864	545	9 172	32 059	26 735	5 324	14 496	28 763	13 072	5 104
1979	59 464	54 654	522	4 810	33 183	27 731	5 452	10 262	27 842	13 044	5 117
1980	57 293	55 939	484	1 354	30 311	29 913	398	1 752	26 448	13 593	5 123
1981	53 089	56 359	419	- 3 270	27 874	29 719	- 1 845	- 5 115	25 411	14 425	5 122
1982	52 658	55 368	434	- 2 710	28 223	28 328	- 105	- 2 815	24 330	14 621	5 118
1983	50 822	57 156	393	- 6 334	27 718	25 999	1 719	- 4 615	27 096	14 763	5 114
1984	51 800	57 109	399	- 5 309	29 035	25 053	3 982	- 1 327	28 624	14 490	5 112
1985	53 749	58 378	427	- 4 629	36 214	26 715	9 499	4 870	29 322	14 385	5 114
1986	55 312	58 100	453	- 2 788	38 932	27 928	11 004	8 216	30 773	14 490	5 121
1987	56 221	58 136	467	- 1 915	36 296	30 123	6 173	4 258	31 132	14 381	5 127
1988	58 844	58 984	449	- 140	35 051	34 544	507	367	32 080	14 717	5 130
1989	61 351	59 397	492	1 954	38 391	34 949	3 442	5 396	30 894	15 152	5 132
1990	63 433	60 926	473	2 507	40 715	32 383	8 332	10 839	31 513	13 731	5 140
1991	64 358	59 581	471	4 777	43 567	32 629	10 938	15 715	31 099	12 655	5 154
1992	67 726	60 821	444	6 905	43 377	31 915	11 462	18 367	32 188	12 981	5 170
1993	67 369	62 809	367	4 560	43 400	32 344	11 056	15 616	31 638	12 971	5 189
1994	69 666	61 099	380	8 567	44 961	34 710	10 251	18 818	35 321	13 709	5 205
1995	69 771	63 127	353	6 644	63 187	34 630	28 557	35 201	34 736	12 976	5 228

TRANSLATION - Columns, 1-11: absolute figures; 12-20: per 1,000 population; 21: deaths during first year of life per 1,000 live births; 1 and 12: live births; 2 and 13: deaths; 3: deaths during first year of life; 4 and 14: natural increase; 5 and 15: immigration; 6 and 16: emigration; 7 and 17: net immigration; 8 and 18: total net increase; 9 and 19: marriages; 10 and 20: divorces; 11: mean population.

Pr. 1.000 indbyggere										Døde under 1 år pr. 1.000 levende- fødte	Year
Levende- fødte	Døde	Fødsels- overskud	Indvan- drede	Udvan- drede	Netto- indvan- dring	Befolk- nings- tilvækst	Vielser	Skils- misser			
12	13	14	5	16	17	18	19	20	21		
17,7	10,9	6,9	3,6	2,3	1,3	8,2	8,7	0,8	71,4	1931-35 average	
18,0	10,5	7,5	2,9	3,0	-0,1	7,4	9,2	0,9	60,0	1936-40 average	
21,3	10,1	11,2	1,3	1,0	0,3	11,6	9,1	1,2	48,3	1941-45 average	
23,4	10,2	13,2	4,9	6,3	-1,4	11,8	9,8	1,8	45,8	1946	
22,1	9,7	12,5	5,2	6,9	-1,7	10,8	9,6	1,7	40,4	1947	
20,3	8,6	11,7	6,3	7,9	-1,6	10,1	9,4	1,7	35,3	1948	
18,9	8,9	10,0	5,8	6,1	-0,3	9,6	8,9	1,7	34,5	1949	
18,6	9,2	9,4	5,2	6,0	-0,7	8,7	9,1	1,6	30,7	1950	
17,8	8,8	9,0	4,7	6,7	-2,0	6,9	8,5	1,6	28,9	1951	
17,8	9,0	8,7	4,8	5,7	-0,9	7,9	8,2	1,6	28,9	1952	
17,9	9,0	8,9	4,4	4,2	0,2	9,1	8,1	1,5	27,2	1953	
17,3	9,1	8,3	4,1	4,5	-0,4	7,9	7,9	1,5	26,9	1954	
17,3	8,7	8,6	4,2	6,0	-1,8	6,8	7,9	1,5	25,2	1955	
17,2	8,9	8,3	4,5	7,2	-2,7	5,6	7,7	1,5	24,9	1956	
16,8	9,3	7,5	4,9	7,5	-2,6	4,8	7,6	1,4	23,4	1957	
16,5	9,2	7,3	5,1	5,6	-0,4	6,9	7,5	1,5	22,4	1958	
16,3	9,3	7,0	5,4	5,0	0,4	7,4	7,6	1,4	22,5	1959	
16,6	9,5	7,1	5,8	5,2	0,7	7,7	7,8	1,5	21,5	1960	
16,6	9,4	7,2	6,0	5,5	0,6	7,8	7,9	1,4	21,8	1961	
16,7	9,8	7,0	6,0	5,2	0,8	7,8	8,1	1,4	20,1	1962	
17,6	9,8	7,8	5,7	5,5	0,1	8,0	8,2	1,4	19,1	1963	
17,7	9,9	7,7	5,8	5,5	0,3	8,0	8,4	1,4	18,7	1964	
18,0	10,1	8,0	6,3	6,2	0,1	8,1	8,8	1,4	18,7	1965	
18,4	10,3	8,1	6,2	5,9	0,4	8,5	8,6	1,4	16,9	1966	
16,8	9,9	6,9	6,3	6,0	0,3	7,3	8,5	1,4	15,8	1967	
15,3	9,7	5,6	5,5	6,2	-0,7	4,9	8,1	1,6	16,4	1968	
14,6	9,8	4,8	7,4	6,0	1,4	6,2	8,0	1,8	14,8	1969	
14,4	9,8	4,6	7,8	5,5	2,4	6,9	7,4	1,9	14,2	1970	
15,2	9,8	5,3	7,1	6,4	0,7	6,0	6,6	2,7	13,5	1971	
15,1	10,1	5,0	6,3	5,2	1,1	6,1	6,2	2,6	12,2	1972	
14,3	10,1	4,3	8,4	5,9	2,4	6,7	6,1	2,5	11,5	1973	
14,1	10,2	3,9	6,6	7,9	-1,3	2,6	6,6	2,6	10,7	1974	
14,2	10,1	4,2	6,3	8,0	-1,7	2,5	6,3	2,6	10,4	1975	
12,9	10,6	2,2	6,6	5,9	0,7	2,9	6,1	2,6	10,2	1976	
12,2	9,9	2,2	6,4	5,3	1,1	3,4	6,3	2,6	8,7	1977	
12,2	10,4	1,8	6,3	5,2	1,0	2,8	5,6	2,6	8,8	1978	
11,6	10,7	0,9	6,5	5,4	1,1	2,0	5,4	2,5	8,8	1979	
11,2	10,9	0,3	5,9	5,8	0,1	0,3	5,2	2,7	8,4	1980	
10,4	11,0	-0,6	5,4	5,8	-0,4	-1,0	5,0	2,8	7,9	1981	
10,3	10,8	-0,5	5,5	5,5	0,0	-0,6	4,8	2,9	8,2	1982	
9,9	11,2	-1,2	5,4	5,1	0,3	-0,9	5,3	2,9	7,7	1983	
10,1	11,2	-1,0	5,7	4,9	0,8	-0,3	5,6	2,8	7,7	1984	
10,5	11,4	-0,9	7,1	5,2	1,9	1,0	5,7	2,8	7,9	1985	
10,8	11,3	-0,5	7,6	5,5	2,1	1,6	6,0	2,8	8,2	1986	
11,0	11,3	-0,4	7,1	5,9	1,2	0,8	6,1	2,8	8,3	1987	
11,5	11,5	0,0	6,8	6,7	0,1	0,1	6,3	2,9	7,6	1988	
12,0	11,6	0,4	7,5	6,8	0,7	1,1	6,0	3,0	8,0	1989	
12,3	11,9	0,5	7,9	6,3	1,6	2,1	6,1	2,7	7,5	1990	
12,5	11,6	0,9	8,5	6,3	2,1	3,0	6,0	2,5	7,3	1991	
13,1	11,8	1,3	8,4	6,2	2,2	3,6	6,2	2,5	6,6	1992	
13,0	12,1	0,9	8,4	6,2	2,1	3,0	6,1	2,5	5,4	1993	
13,4	11,7	1,6	8,6	6,7	2,0	3,6	6,8	2,6	5,5	1994	
13,3	12,1	1,3	12,1	6,6	5,5	6,7	6,6	2,5	5,1	1995	

Tabel 2.

Oversigt over befolkningens bevægelser, kvartalsvis 1988-1995

Summary vital statistics, by quarter 1988-1995

År/kvartal	Levende- fødte	Døde	Fødsels- overskud	Indvan- drede	Udvan- drede	Netto- indvan- dring	Befolk- nings- tilvækst	Vielser	Skils- misser
	1	2	3	4	5	6	7	8	9
1988	58 844	58 984	- 140	35 051	34 544	507	367	32 080	14 717
1. kvartal	14 172	15 116	- 944	7 190	7 005	185	- 759	4 536	3 598
2. kvartal	15 219	14 968	251	7 782	6 850	932	1 183	10 655	3 597
3. kvartal	15 606	13 821	1 785	11 767	12 167	- 400	1 385	10 621	3 681
4. kvartal	13 847	15 079	-1 232	8 312	8 522	- 210	-1 442	6 268	3 841
1989	61 351	59 397	1 954	38 391	34 949	3 442	5 396	30 894	15 152
1. kvartal	14 651	15 718	-1 067	7 767	8 110	- 343	-1 410	4 305	3 604
2. kvartal	16 115	14 429	1 686	8 831	7 399	1 432	3 118	9 858	3 758
3. kvartal	16 184	13 907	2 277	12 988	11 997	991	3 268	10 923	3 503
4. kvartal	14 401	15 343	- 942	8 805	7 443	1 362	420	5 808	4 287
1990	63 433	60 926	2 507	40 715	32 383	8 332	10 839	31 513	13 731
1. kvartal	15 218	16 607	-1 389	8 373	7 305	1 068	- 321	4 166	3 812
2. kvartal	16 325	14 545	1 780	9 682	6 708	2 974	4 754	11 317	3 290
3. kvartal	16 939	14 186	2 753	13 916	11 434	2 482	5 235	10 308	3 312
4. kvartal	14 951	15 588	- 637	8 744	6 936	1 808	1 171	5 722	3 317
1991	64 358	59 581	4 777	43 567	32 629	10 938	15 715	31 099	12 655
1. kvartal	15 504	15 491	13	9 295	7 444	1 851	1 864	4 512	3 083
2. kvartal	16 897	14 623	2 274	10 023	6 529	3 494	5 768	10 085	3 256
3. kvartal	16 826	14 195	2 631	14 602	11 424	3 178	5 809	10 626	3 088
4. kvartal	15 131	15 272	- 141	9 647	7 232	2 415	2 274	5 876	3 228
1992	67 726	60 821	6 905	43 377	31 915	11 462	18 367	32 188	12 981
1. kvartal	16 453	16 011	442	9 512	7 364	2 148	2 590	4 312	3 168
2. kvartal	17 413	15 042	2 371	9 509	6 408	3 101	5 472	11 069	3 240
3. kvartal	17 896	14 300	3 596	15 553	11 543	4 010	7 606	11 284	3 376
4. kvartal	15 964	15 468	496	8 803	6 600	2 203	2 699	5 523	3 197
1993	67 369	62 809	4 560	43 400	32 344	11 056	15 616	31 638	12 971
1. kvartal	16 644	16 216	428	9 396	7 177	2 219	2 647	3 754	3 126
2. kvartal	17 315	14 836	2 479	9 711	6 234	3 477	5 956	10 484	3 285
3. kvartal	17 831	14 172	3 659	15 310	12 231	3 079	6 738	10 736	3 389
4. kvartal	15 579	17 585	-2 006	8 983	6 702	2 281	275	6 664	3 171
1994	69 666	61 099	8 567	44 961	34 710	10 251	18 818	35 321	13 709
1. kvartal	16 462	15 815	647	9 344	7 644	1 700	2 347	4 984	3 535
2. kvartal	18 065	14 775	3 290	9 740	6 939	2 801	6 091	11 824	3 545
3. kvartal	17 905	15 086	2 819	16 931	12 355	4 576	7 395	12 393	3 355
4. kvartal	17 234	15 423	1 811	8 946	7 772	1 174	2 985	6 120	3 274
1995	69 771	63 127	6 644	63 187	34 630	28 557	35 201	34 736	12 976
1. kvartal	17 304	15 958	1 346	10 126	7 764	2 362	3 708	4 179	3 266
2. kvartal	17 594	15 342	2 252	13 199	6 856	6 343	8 595	11 710	3 224
3. kvartal	18 550	14 630	3 920	21 837	12 710	9 127	13 047	12 823	3 241
4. kvartal	16 323	17 197	- 874	18 025	7 300	10 725	9 851	6 024	3 245

TRANSLATION - Columns, 1: live births; 2: deaths; 3: natural increase; 4: immigration; 5: emigration; 6: net immigration; 7: total net increase; 8: marriages; 9: divorces. - Rows, year/quarters.

Tabel 3.

Befolkningens bevægelser, månedsvi 1993-1995
 Summary vital statistics, by months 1993-1995

År/måned	Levende-født	Døde	Fødsels-overskud	Indvan-drede	Udvan-drede	Netto-indvan-dring	Befolk-nings-tilvækst	Vielser	Skils-misser
	1	2	3	4	5	6	7	8	9
1993	67 369	62 809	4 560	43 400	32 344	11 056	15 616	31 638	12 971
Januar	5 539	5 683	- 144	3 611	3 082	529	385	1 154	992
Februar	5 165	5 002	163	2 814	2 016	798	961	1 224	948
Marts	5 940	5 531	409	2 971	2 079	892	1 301	1 376	1 186
April	5 783	5 184	599	2 973	1 766	1 207	1 806	2 349	1 012
Maj	5 690	4 962	728	3 048	1 819	1 229	1 957	4 420	1 034
Juni	5 842	4 690	1 152	3 690	2 649	1 041	2 193	3 715	1 239
Juli	6 110	4 659	1 451	5 065	3 445	1 620	3 071	4 018	1 074
August	5 893	4 700	1 193	6 205	4 959	1 246	2 439	4 173	1 124
September	5 828	4 813	1 015	4 040	3 827	213	1 228	2 545	1 191
Oktober	5 414	5 069	345	3 167	2 527	640	985	2 318	1 025
November	4 962	5 324	- 362	2 764	1 961	803	441	2 109	1 077
December	5 203	7 192	-1 989	3 052	2 214	838	-1 151	2 237	1 069
1994	69 666	61 099	8 567	44 961	34 710	10 251	18 818	35 321	13 709
Januar	5 361	5 862	- 501	3 761	3 149	612	111	1 493	1 200
Februar	5 188	4 834	354	2 803	2 396	407	761	1 503	1 087
Marts	5 913	5 119	794	2 780	2 099	681	1 475	1 988	1 248
April	5 988	4 880	1 108	2 758	2 061	697	1 805	2 784	1 035
Maj	6 046	5 036	1 010	3 001	1 989	1 012	2 022	4 768	1 221
Juni	6 031	4 859	1 172	3 981	2 889	1 092	2 264	4 272	1 289
Juli	6 237	5 184	1 053	5 654	3 344	2 310	3 363	4 547	994
August	5 946	5 052	894	6 842	4 923	1 919	2 813	4 753	1 149
September	5 722	4 850	872	4 435	4 088	347	1 219	3 093	1 212
Oktober	5 869	5 043	826	3 273	2 941	332	1 158	2 406	1 131
November	5 704	4 932	772	2 530	2 271	259	1 031	1 805	1 183
December	5 661	5 448	213	3 143	2 560	583	796	1 909	960
1995	69 771	63 127	6 644	63 187	34 630	28 557	35 201	34 736	12 976
Januar	5 708	5 680	28	3 909	2 986	923	951	1 243	1 041
Februar	5 435	4 838	597	2 999	2 621	378	975	1 330	1 005
Marts	6 161	5 440	721	3 218	2 157	1 061	1 782	1 606	1 220
April	5 831	5 247	584	3 561	2 111	1 450	2 034	3 054	803
Maj	5 849	5 190	659	4 249	2 165	2 084	2 743	3 871	1 212
Juni	5 914	4 905	1 009	5 389	2 580	2 809	3 818	4 785	1 209
Juli	6 292	5 024	1 268	7 135	3 627	3 508	4 776	4 562	981
August	6 300	4 854	1 446	8 587	4 812	3 775	5 221	4 912	1 103
September	5 958	4 752	1 206	6 115	4 271	1 844	3 050	3 349	1 157
Oktober	5 731	4 998	733	5 542	2 928	2 614	3 347	2 145	1 149
November	5 404	5 179	225	7 315	2 016	5 299	5 524	1 966	1 168
December	5 188	7 020	-1 832	5 168	2 356	2 812	980	1 913	928

TRANSLATION - Columns, 1: live births; 2: deaths; 3: natural increase; 4: immigration; 5: emigration; 6: net immigration; 7: total net increase; 8: marriages; 9: divorces. - Rows, year/months.

Figur 1. Levendefødte, døde og naturlig befolkningstilvækst 1946-1995
 Live births, deaths and natural population increase 1946-1995

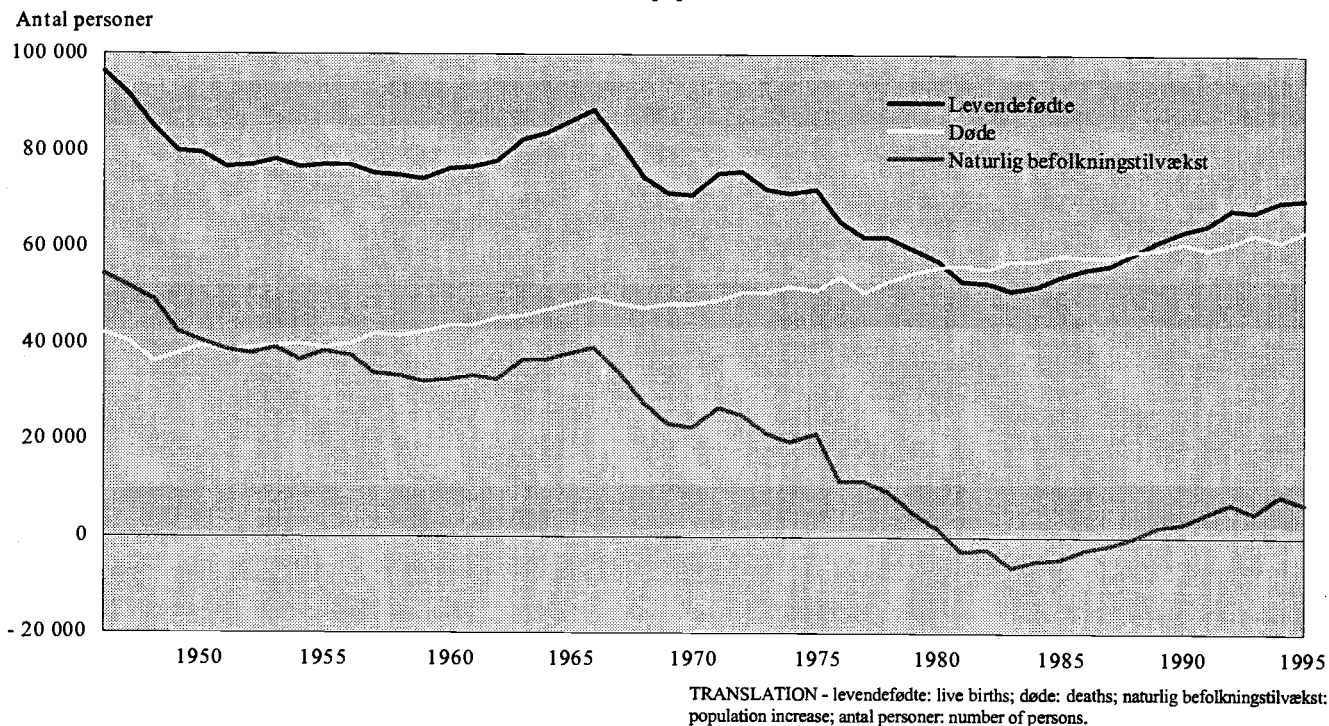

Figur 2. Indvandrede, udvandrede og nettoindvandrede 1946-1995
 Immigrated, emigrated and net immigrated 1946-1995

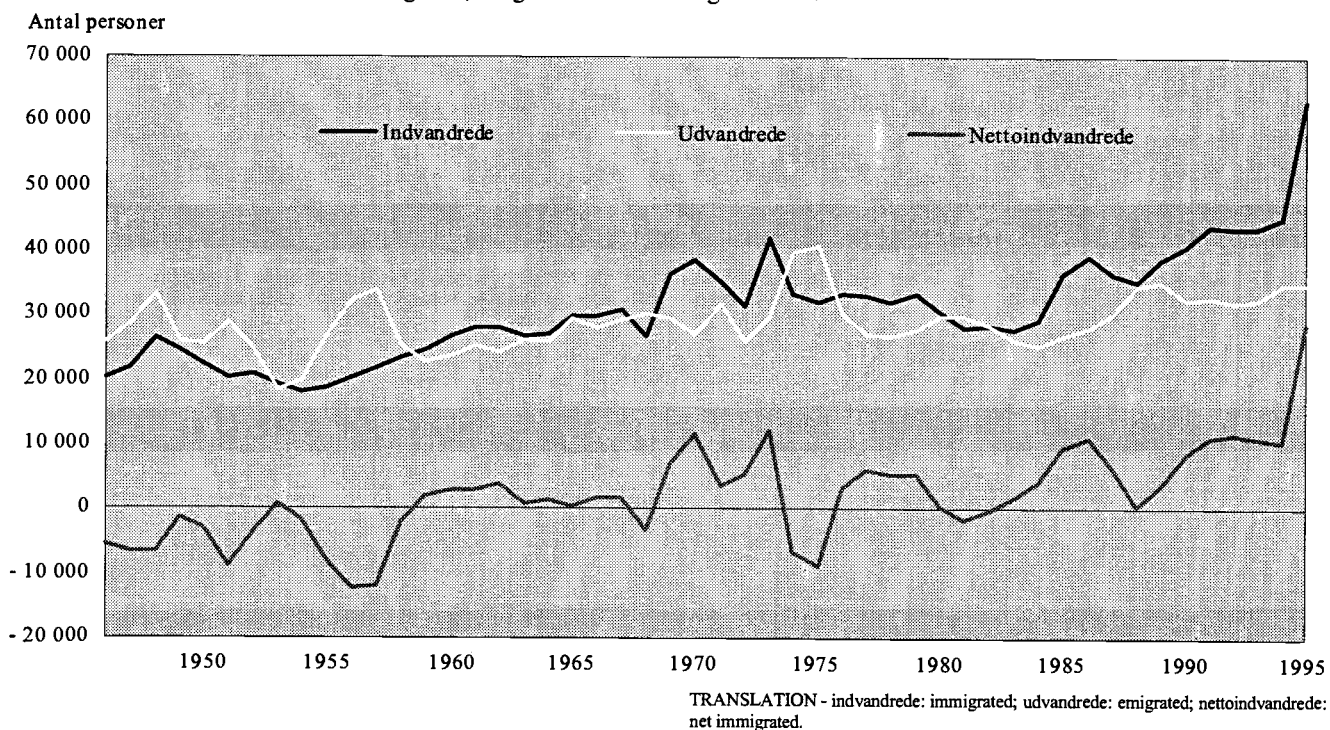

Figur 3. **Befolkningstilvækst 1946-1995**
Population increase 1946-1995

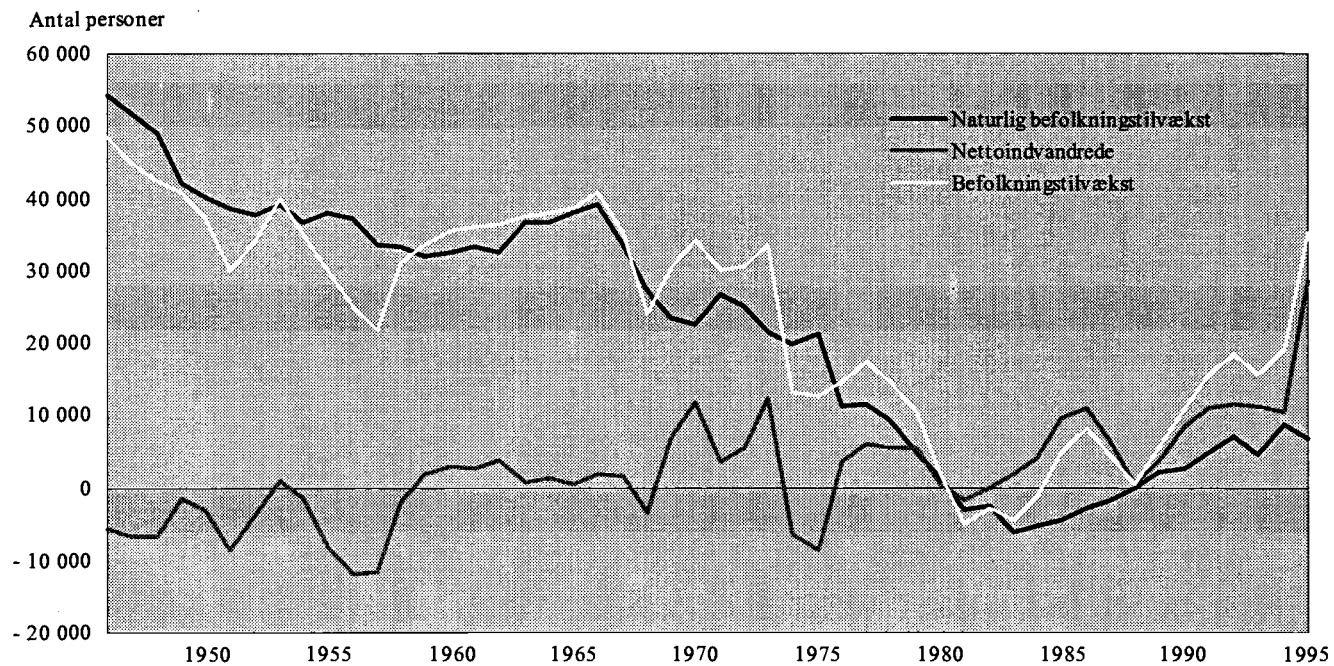

TRANSLATION - befolkningstilvækst: population increase; nettoindvandrede: net immigrated; naturlig befolkningstilvækst: national population increase; antal personer: number of persons.

Figur 4. **Vielser og skilsmisser 1946-1995**
Marriages and divorces 1946-1995

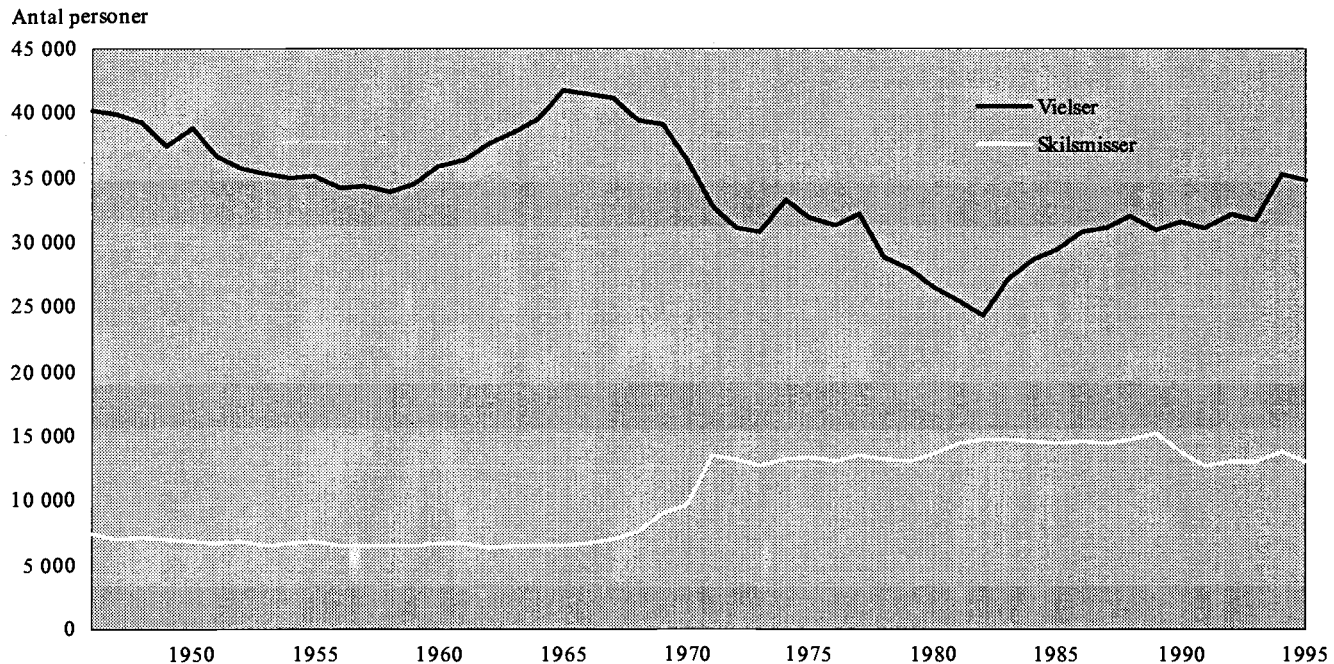

TRANSLATION - vielser: marriages; skilsmisser: divorces; antal personer: number of persons.

Fødsler

Tabel 4. Fødte 1931-1995
Births 1931-1995

	Samtlige fødte børn					Heraf født uden for ægteskab					Levendefødte uden for ægteskab i pct. af samtlige levendefødte
	Levendefødte		Dødfødte		I alt	Levendefødte		Dødfødte		I alt	
	Drenge	Piger	Drenge	Piger		Drenge	Piger	Drenge	Piger		
	1	2	3	4	5	6	7	8	9	10	
1931-1935 gnsntl.	33 146	31 261	909	720	66 036	3 341	3 072	103	79	6 595	10,0
1936-1940 gnsntl.	34 943	33 128	988	797	69 856	3 073	2 882	97	74	6 126	8,7
1941-1945 gnsntl.	43 398	40 777	997	784	85 956	3 979	3 659	96	79	7 813	9,1
1946-1950 gnsntl.	44 540	41 908	870	705	88 023	3 431	3 252	74	63	6 820	7,7
1951-1955 gnsntl.	39 755	37 240	789	653	78 437	2 704	2 525	68	55	5 352	6,8
1956-1960 gnsntl.	38 756	36 579	619	533	76 487	2 828	2 620	50	40	5 538	7,2
1961-1965 gnsntl.	41 693	39 469	519	422	82 103	3 682	3 489	54	44	7 269	8,8
1966-1970 gnsntl.	39 789	37 488	370	318	77 965	4 376	4 060	52	40	8 528	10,9
1971-1975 gnsntl.	37 582	35 649	290	239	73 760	6 300	6 012	55	48	12 415	16,8
1976-1980 gnsntl.	31 468	29 720	191	154	61 533	8 884	8 370	57	48	17 359	28,2
1981-1985 gnsntl.	26 844	25 580	135	122	52 681	10 710	10 198	58	51	21 017	39,9
1986-1990 gnsntl.	30 386	28 646	142	145	59 319	13 773	12 892	66	70	26 801	45,2
1991-1995 gnsntl.	34 790	32 988	166	148	68 092	16 201	15 388	85	76	31 749	46,6
1977	31 823	30 055	200	169	62 247	8 265	7 761	63	50	16 139	25,9
1978	31 875	30 161	196	168	62 400	8 865	8 436	53	58	17 412	27,9
1979	30 555	28 909	168	141	59 773	9 414	8 852	55	36	18 357	30,7
1980	29 352	27 941	147	106	57 546	9 774	9 230	56	28	19 088	33,2
1981	27 117	25 972	160	121	53 370	9 761	9 203	71	47	19 082	35,7
1982	27 063	25 595	133	136	52 927	10 330	9 822	51	50	20 253	38,3
1983	26 001	24 821	131	134	51 087	10 531	10 088	55	65	20 739	40,6
1984	26 572	25 228	119	111	52 030	11 170	10 545	59	46	21 820	41,9
1985	27 465	26 284	132	108	53 989	11 757	11 334	55	45	23 191	43,0
1986	28 434	26 878	120	122	55 554	12 527	11 741	47	48	24 363	43,9
1987	29 079	27 142	128	160	56 509	12 969	12 060	55	74	25 158	44,5
1988	30 324	28 520	144	148	59 136	13 661	12 630	69	78	26 438	44,7
1989	31 475	29 876	162	152	61 665	14 573	13 727	77	79	28 456	46,1
1990	32 620	30 813	155	143	63 731	15 135	14 300	82	73	29 590	46,4
1991	33 005	31 353	154	142	64 654	15 344	14 604	64	60	30 072	46,5
1992	34 812	32 914	174	165	68 065	16 094	15 332	94	93	31 613	46,4
1993	34 609	32 760	156	152	67 677	16 198	15 306	75	78	31 657	46,8
1994	35 639	34 027	167	142	69 975	16 652	15 990	88	78	32 808	46,9
1995	35 886	33 885	180	138	70 089	16 716	15 709	103	69	32 597	46,5

TRANSLATION - Columns, 1-5: total births; 6-10: extra-marital births (births to non-married women); 11: extra-marital live births as percentage of total live births; 1-2 and 6-7: live births; 3-4 and 8-9: stillbirths; 5 and 10: total; 1, 3, 6 and 8: males; 2, 4, 7 and 9: females.

Tabel 5. Fødte 1995 fordelt efter fødselsmåned
Births 1995, by month

	Levendefødte				Dødfødte	
	I alt	Heraf født uden for ægteskab	Levendefødte gnsntl. pr. dag	Fordeling af 1.200 ¹	I alt	Heraf født uden for ægteskab
	1	2	3	4	5	6
I alt	69 771	32 425	191	1 200	318	172
Januar	5 708	2 706	184	96	26	11
Februar	5 435	2 517	194	102	22	11
Marts	6 161	2 795	199	104	20	15
April	5 831	2 717	194	102	20	14
Maj	5 849	2 668	189	99	41	21
Juni	5 914	2 760	197	103	35	16
Juli	6 292	2 950	203	106	25	15
August	6 300	2 880	203	106	28	13
September	5 958	2 766	199	104	17	7
Oktober	5 731	2 636	185	97	29	18
November	5 404	2 515	180	94	29	14
December	5 188	2 515	167	88	26	17

¹ Idet der er taget hensyn til månedernes forskellige længde.

TRANSLATION - Columns, 1-4: live births; 5-6: stillbirths; 1 and 5: total; 2 and 6: of which extra-marital; 3: live births per day; 4: distribution of 1,200 (adjusted for length of month). - Rows, month of birth.

Tabel 6.

Fertilitets- og reproduktionstallene 1931-1995

Fertility and reproduction rates 1931-1995

	Antal levende-fødte 1	Summarisk fertilitetskvotient ¹ 2	Generel fertilitetskvotient ¹ 3	De aldersbetingede fertilitetskvotienter ¹							Samlet fertilitet ¹ 11	Brutto-reproduktions-tallet ¹ 12	Netto-reproduktions-tallet ¹ 13
				15-19 år 4	20-24 år 5	25-29 år 6	30-34 år 7	35-39 år 8	40-44 år 9	45-49 år 10			
1931-35													
gnsntl.	64 407	17,8	65,3	22,6	101,8	122,9	95,6	61,2	24,1	2,1	2 151	1 044	936
1936-40													
gnsntl.	68 071	18,0	65,9	24,9	111,0	129,1	94,2	53,9	19,3	1,5	2 170	1 055	963
1941-45													
gnsntl.	84 175	21,3	79,1	31,2	139,8	156,4	114,3	64,1	20,9	1,4	2 640	1 279	1 178
1946	96 111	23,4	89,8	34,9	153,1	176,1	135,2	78,5	23,7	1,7	3 016	1 457	1 368
1947	91 714	22,1	85,8	36,7	155,3	165,9	122,6	73,4	24,1	1,7	2 898	1 403	1 318
1948	84 938	20,3	79,7	37,2	150,2	154,6	111,3	64,6	22,2	1,7	2 709	1 311	1 232
1949	79 919	18,9	75,1	36,8	149,6	149,9	99,9	57,1	19,6	1,4	2 572	1 250	1 175
1950	79 558	18,6	74,7	40,2	151,8	149,7	98,7	55,6	17,9	1,2	2 576	1 257	1 182
1951	76 559	17,8	72,0	38,4	153,8	147,3	93,0	50,1	16,8	1,1	2 502	1 208	1 162
1952	76 943	17,8	72,3	40,9	155,4	150,4	94,9	48,9	15,4	1,1	2 535	1 229	1 182
1953	78 261	17,9	73,6	40,5	162,7	155,1	95,0	49,3	15,6	0,8	2 595	1 252	1 205
1954	76 365	17,3	71,7	40,6	161,8	151,0	93,0	46,6	14,4	1,1	2 542	1 234	1 186
1955	76 845	17,3	72,2	41,5	167,1	152,7	92,6	45,7	14,4	1,1	2 576	1 244	1 196
1956	76 725	17,2	72,1	42,2	169,7	153,9	91,7	45,7	13,8	0,9	2 590	1 256	1 215
1957	75 264	16,8	70,8	42,3	171,0	152,5	89,0	42,3	12,9	1,2	2 556	1 237	1 197
1958	74 681	16,5	70,0	40,6	172,5	153,1	87,8	40,7	11,4	0,8	2 535	1 229	1 190
1959	73 928	16,3	68,8	41,1	168,1	153,2	85,3	39,4	11,1	0,7	2 494	1 213	1 173
1960	76 077	16,6	70,1	41,8	170,7	157,6	87,7	38,7	11,5	0,7	2 543	1 241	1 201
1961	76 439	16,6	69,7	45,6	170,5	156,2	87,2	38,5	10,7	0,7	2 547	1 240	1 203
1962	77 808	16,7	70,2	44,9	172,2	156,2	86,7	37,8	10,4	0,6	2 544	1 241	1 206
1963	82 413	17,6	73,9	47,3	176,9	163,5	89,8	39,9	10,3	0,6	2 642	1 287	1 251
1964	83 356	17,7	74,4	47,3	176,2	161,4	87,1	38,2	9,6	0,6	2 602	1 259	1 226
1965	85 796	18,0	76,2	47,1	176,3	163,0	87,2	38,5	9,2	0,7	2 610	1 266	1 231
1966	88 332	18,4	78,0	49,6	179,2	161,3	87,6	36,5	8,2	0,6	2 615	1 271	1 239
1967	81 410	16,8	71,5	47,6	161,9	145,0	76,1	31,8	7,0	0,5	2 350	1 144	1 118
1968	74 543	15,3	65,2	44,1	142,6	133,0	68,9	28,2	6,3	0,3	2 117	1 025	1 000
1969	71 298	14,6	62,2	38,8	133,3	128,2	67,4	26,5	5,4	0,4	2 000	966	944
1970	70 802	14,4	61,4	32,4	130,4	130,8	66,0	24,7	5,4	0,3	1 950	948	927
1971	75 359	15,2	65,2	29,0	138,9	142,8	69,1	24,2	4,4	0,3	2 043	987	965
1972	75 505	15,1	65,1	28,1	139,2	141,7	68,6	23,8	4,2	0,2	2 029	990	970
1973	71 895	14,3	61,6	26,0	131,2	136,7	64,5	20,9	3,9	0,2	1 917	934	915
1974	71 327	14,1	60,9	25,5	133,3	133,7	62,8	20,2	3,7	0,2	1 897	924	908
1975	72 071	14,2	61,3	26,8	136,6	137,0	61,8	18,1	3,3	0,2	1 919	938	921
1976	65 267	12,9	55,3	23,1	121,1	126,0	57,8	18,0	3,2	0,1	1 747	844	829
1977	61 878	12,2	52,0	22,1	115,2	120,6	54,8	16,4	2,8	0,1	1 660	807	794
1978	62 036	12,2	51,7	20,3	113,4	125,1	55,8	16,6	2,4	0,1	1 668	811	797
1979	59 464	11,6	49,0	18,1	107,6	120,8	55,1	16,1	2,5	0,1	1 602	779	766
1980	57 293	11,2	46,8	16,8	101,7	117,9	54,6	15,7	2,4	0,1	1 546	754	742
1981	53 089	10,4	42,9	14,3	92,4	111,0	52,3	14,9	2,3	0,2	1 437	703	691
1982	52 658	10,3	42,1	12,4	87,7	112,9	54,8	15,3	2,3	0,1	1 427	694	683
1983	50 822	9,9	40,3	10,6	80,0	111,6	55,7	15,1	2,2	0,2	1 377	672	662
1984	51 800	10,1	40,9	10,1	77,5	113,3	59,2	17,4	2,3	0,1	1 400	682	672
1985	53 749	10,5	42,2	9,1	76,7	118,1	64,1	18,4	2,8	0,1	1 447	708	697
1986	55 312	10,8	43,1	9,2	75,1	120,0	68,3	20,0	3,2	0,1	1 480	719	708
1987	56 221	11,0	43,5	9,4	71,2	122,3	71,3	21,9	3,0	0,1	1 496	722	711
1988	58 844	11,5	45,3	9,1	71,3	128,1	76,7	23,4	3,2	0,2	1 560	756	744
1989	61 351	12,0	47,1	9,4	71,5	131,6	82,6	25,4	3,6	0,1	1 621	789	777
1990	63 433	12,3	48,5	9,1	71,4	134,8	86,9	27,3	3,9	0,1	1 668	810	798
1991	64 358	12,5	49,0	8,8	68,8	135,2	89,7	29,8	4,2	0,1	1 683	820	808
1992	67 726	13,1	51,6	9,5	67,9	140,6	98,4	31,8	4,5	0,2	1 764	857	845
1993	67 369	13,0	51,4	8,8	65,2	137,3	99,8	33,5	5,0	0,1	1 749	850	839
1994	69 666	13,4	53,4	8,7	63,4	141,0	106,2	36,6	5,2	0,2	1 806	882	871
1995	69 771	13,3	53,8	8,3	61,6	139,1	108,5	38,5	5,3	0,2	1 807	878	867

Anm. De aldersbetingede fertilitetskvotienter, der til og med 1960 er opgjort som samlede gennemsnit for hver femårs-aldersklasse under ét, er fra og med 1961 beregnet som simple gennemsnit af kvotienterne vedrørende de enkelte étårs-aldersklasser af kvinder i de fertile aldre, hvorved man eliminerer virkningerne af forskydninger fra år til år i kvindernes aldersfordeling inden for de enkelte femårs-aldersintervaller. Ved overgangen har ændringen stort set kun haft betydning for aldersklassen 15-19 år, hvor tallets stigning fra 1960 til 1961 næsten udelukkende skyldes det nye beregningsprincip. Opførelsen af den samlede fertilitet samt bruttoreproduktion og nettoreproduktion er praktisk talt upåvirket af ændringen.

¹ Se bilag 1: Ordforklaringer og bilag 2: Teknisk beskrivelse af beregningsmetoder.

TRANSLATION - Columns, 1: live births; 2: crude birth rate; 3: general fertility rate; 4-10: age-specific fertility rates; 11: total fertility rate; 12: gross reproduction rate; 13: net reproduction rate. Note for definition of these concepts, see English text at back of the book.

Tabel 7.

**Aldersbetingede fertilitetskvotienter for kvinder tilhørende generationerne
1940/41-1970/71**

Fertility rates by age of mother born 1940/41-1970/71

Alder	1940-	1941-	1942-	1943-	1944-	1945-	1946-	1947-	1948-	1949-	1950-	1951-	1952-	1953-	1954-	1955-
	41 1	42 2	43 3	44 4	45 5	46 6	47 7	48 8	49 9	50 10	51 11	52 12	53 13	54 14	55 15	56 16
15 år	1	2	2	2	2	1	1	2	2	2	2	2	2	2	2	2
16 år	10	10	10	12	11	11	12	12	14	14	15	14	13	11	9	8
17 år	34	34	34	36	33	34	38	36	38	40	37	35	28	24	21	19
18 år	70	71	70	70	73	71	72	77	76	69	61	50	42	42	38	36
19 år	111	110	108	115	114	113	116	106	98	84	72	68	67	62	65	67
20 år	141	139	140	145	145	146	134	118	106	93	96	96	89	92	98	87
21 år	161	168	166	173	174	156	136	123	115	121	121	118	120	122	106	101
22 år	184	183	186	187	169	150	135	133	143	145	137	138	144	127	121	118
23 år	189	185	193	174	156	150	153	162	164	150	155	156	141	134	131	126
24 år	193	196	177	154	152	158	173	171	162	161	163	144	137	143	136	128
25 år	185	169	157	155	154	170	167	160	158	163	152	142	148	137	131	125
26 år	161	144	138	145	156	158	154	146	153	141	135	140	135	133	122	121
27 år	137	130	132	144	147	140	141	138	127	122	127	124	121	117	114	115
28 år	113	117	132	126	123	121	124	114	112	113	112	109	102	108	108	107
29 år	105	113	110	107	102	107	97	93	97	97	95	90	96	95	97	102
30 år	94	96	92	89	90	84	80	81	81	79	77	81	82	86	88	97
31 år	78	75	76	74	68	67	67	66	65	62	66	66	73	76	82	85
32 år	62	60	59	54	53	53	53	54	51	53	53	56	65	67	70	75
33 år	49	49	46	41	44	43	43	41	42	44	46	52	53	58	63	68
34 år	38	37	33	33	33	32	31	33	34	36	39	43	45	50	56	59
35 år	30	28	26	26	25	24	26	25	30	31	34	36	40	44	45	49
36 år	20	22	20	20	19	19	19	22	24	25	28	29	31	34	37	40
37 år	16	15	15	14	15	13	16	17	19	20	21	24	26	28	32	32
38 år	11	11	10	9	10	12	12	13	15	16	16	18	20	23	22	25
39 år	8	7	7	9	8	9	9	11	12	12	13	14	15	16	17	19
40 år	4	5	5	5	6	7	6	7	8	9	9	9	10	11	12	
41 år	3	3	3	4	4	4	4	5	5	6	7	7	7	7		
42 år	2	2	3	3	2	2	3	3	4	4	5	4	4			
43 år	1	1	2	2	2	2	1	2	2	2	3	2				
44 år	1	1	1	1	1	1	1	1	1	1	1					
45 år	0	0	1	0	0	0	1	0	0	0						
46 år	0	0	0	0	0	0	0	0	0							
47 år	0	0	0	0	0	0	0	0								
48 år	0	0	0	0	0	0	0									
49 år	0	0	0	0	0	0										

Tabel 8.

**Kumulerede aldersbetingede fertilitetskvotienter for kvinder tilhørende
generationerne 1940/41-1970/71**

Fertility rates cumulated by age of mother born 1940/41-1970/71

Generation	15-19 år	15-24 år	15-29 år	15-34 år	15-39 år	15-44 år	15-49 år	Generation	15-19 år	15-24 år	15-29 år
	1	2	3	4	5	6	7		1	2	3
1940-41	226	1 094	1 795	2 116	2 201	2 212	2 212	1951-52	169	821	1 426
1941-42	227	1 098	1 771	2 088	2 171	2 183	2 183	1952-53	152	783	1 385
1942-43	224	1 086	1 755	2 061	2 139	2 153	2 154	1953-54	141	759	1 349
1943-44	235	1 068	1 745	2 036	2 114	2 129	2 129	1954-55	135	727	1 299
1944-45	233	1 029	1 711	1 999	2 076	2 091	2 091	1955-56	132	692	1 262
1945-46	230	990	1 686	1 965	2 042	2 058	2 058	1956-57	126	664	1 249
1946-47	239	970	1 653	1 927	2 009	2 024		1957-58	120	615	1 214
1947-48	233	940	1 591	1 866	1 954	1 972		1958-59	112	583	1 198
1948-49	228	918	1 565	1 838	1 938	1 958		1959-60	99	537	1 170
1949-50	209	879	1 515	1 789	1 893	1 915		1960-61	90	508	1 168
1950-51	187	859	1 480	1 761	1 873	1 898		1961-62	84	490	1 151

Tabel 9.

**Andelen af kvinder i generationerne 1945-1970 med mindst ét levendefødt barn
(pr. 1.000 kvinder)**
Women born 1945-1970 having had at least one live birth (per 1,000 women)

Fødselsår	Alder ¹												
	16 år 1	17 år 2	18 år 3	19 år 4	20 år 5	21 år 6	22 år 7	23 år 8	24 år 9	25 år 10	26 år 11	27 år 12	28 år 13
1945	7	29	78	154	248	353	452	536	607	674	734	781	816
1946	7	29	79	155	252	351	436	514	593	669	734	783	820
1947	8	32	80	160	251	339	417	495	580	659	723	770	806
1948	8	32	83	160	244	322	397	482	570	651	715	766	798
1949	9	34	87	161	236	306	388	479	566	645	710	756	790
1950	9	36	83	145	208	280	365	454	544	628	689	736	772
1951	9	34	79	133	194	272	359	452	544	619	676	726	762
1952	7	31	67	114	178	254	343	439	522	590	650	700	740
1953	7	25	56	104	165	247	343	427	504	575	636	686	724
1954	6	21	50	94	160	245	328	405	484	554	617	667	707
1955	6	20	45	91	161	236	314	393	471	540	596	644	687
1956	4	18	43	91	154	226	302	378	450	518	578	629	659
1957	5	17	44	86	147	215	288	363	431	498	560	598	646
1958	4	16	38	80	136	200	267	333	399	463	509	569	620
1959	5	15	36	73	124	186	250	314	376	427	495	555	610
1960	4	13	33	67	116	171	230	291	340	410	480	543	601
1961	3	11	27	58	101	153	209	253	319	390	459	528	592
1962	3	11	28	55	93	140	183	242	305	374	449	518	581
1963	3	9	22	44	78	115	169	232	299	370	448	522	593
1964	2	7	19	39	65	108	160	217	280	353	431	507	577
1965	2	7	16	32	62	103	151	210	274	350	432	512	584
1966	2	5	13	31	59	97	145	203	272	347	427	503	580
1967	1	4	10	28	53	88	134	187	249	320	393	468	539
1968	1	4	12	29	55	88	132	184	243	310	386	459	
1969	1	5	13	29	56	92	137	189	248	317	394		
1970	1	4	13	31	59	93	136	185	244	311			

Anm. Fra og med 1968 er beregningerne foretaget på grundlag af statistikken over de levendefødte børns levendefødningsnummer. For årene før 1968 er der foretaget approximationsberegninger på grundlag af statistikken over graviditetsnummer. Tal vedrørende fødsler for 1983-1994 er revideret i forhold til det anførte i tidligere udgaver af *Befolkningens bevægelser*.

¹ Ved alder forstås her alder ved udgangen af året for fødsel.

TRANSLATION - Columns, 1-27: age.

Tabel 10.

**Andelen af kvinder i 20-, 25-, 30-, 35-, 40- og 45 års alderen fra generationerne
1949-1965 fordelt efter antal levendefødte (pr. 1.000 kvinder)**
Women born 1949-1965, by number of live births, at the ages of 20, 25, 30, 35, 40 and 45 years (per 1,000 women)

Fødselsår	20 år					25 år					30 år				
	Antal levendefødte					Antal levendefødte					Antal levendefødte				
	0	1	2	3 og dero.	Gnsntl.	0	1	2	3 og dero.	Gnsntl.	0	1	2	3 og dero.	Gnsntl.
1	2	3	4	5	6	7	8	9	10	11	12	13	14	15	
1949	764	200	34	3	0,28	355	356	241	48	0,99	162	250	451	137	1,59
1950	792	177	29	2	0,24	372	358	228	42	0,95	176	261	440	123	1,54
1951	806	163	30	1	0,23	381	359	223	37	0,92	186	267	431	116	1,50
1952	822	151	26	2	0,21	410	347	208	35	0,88	209	266	417	109	1,45
1953	835	142	22	1	0,19	425	340	206	29	0,85	219	276	406	99	1,41
1954	840	140	19	1	0,18	446	332	195	27	0,81	243	280	375	102	1,36
1955	839	141	20	1	0,18	460	328	188	24	0,78	259	277	364	99	1,33
1956	846	138	16	1	0,17	482	320	177	21	0,74	270	274	359	97	1,30
1957	853	131	15	1	0,16	502	313	165	20	0,71	280	275	347	99	1,29
1958	864	122	14	1	0,15	537	295	150	18	0,65	297	270	337	95	1,25
1959	876	111	12	1	0,14	573	273	127	27	0,61	302	275	332	92	1,24
1960	884	105	11	1	0,13	590	263	122	25	0,59	303	269	333	95	1,24
1961	899	91	9	1	0,11	610	253	113	23	0,55	307	277	325	90	1,22
1962	907	83	10	0	0,10	626	237	117	20	0,54	310	279	321	90	1,21
1963	922	71	7	0	0,09	630	238	114	18	0,52	290	289	332	89	1,24
1964	935	55	8	2	0,08	647	233	104	16	0,49	305	297	313	85	1,20
1965	938	54	7	1	0,07	650	236	99	16	0,48	297	302	318	84	1,21

Anm. Ved alder forstås her alder ved udgangen af året for fødsel. Se iøvrigt anmærkning til tabel 9.

TRANSLATION - Columns, number of women (per 1,000) at ages 20, 25, 30, 35, 40 and 45 years, by number of children born alive; 1: none; 2: one; 3: two; 4: three or more; 5: average number of children per woman.

Tabel 11. Aldersbetingede fertilitetskvotienter¹ for kvinder 1985-1995

Age-specific fertility rates for women 1985-1995

Moderens alder	1985 1	1986 2	1987 3	1988 4	1989 5	1990 6	1991 7	1992 8	1993 9	1994 10	1995 11
15 år	0,4	0,6	0,8	0,7	0,5	0,5	0,3	0,5	0,2	0,6	0,3
16 år	1,5	2,3	2,2	1,9	2,0	1,9	2,0	2,4	2,1	2,0	2,1
17 år	5,3	6,1	5,2	5,8	6,0	6,3	5,5	5,9	5,9	5,5	3,9
18 år	11,8	13,1	12,8	13,3	13,0	13,1	13,2	13,1	12,3	11,6	11,6
19 år	26,7	24,1	25,9	23,6	25,3	23,5	22,9	25,6	23,2	23,8	23,8
20 år	41,2	40,1	37,8	37,5	37,4	40,2	35,3	35,1	34,6	35,4	33,8
21 år	62,8	57,6	52,6	54,2	52,2	55,1	50,4	49,9	47,0	46,3	44,9
22 år	74,8	78,7	71,9	70,1	72,0	67,8	68,2	66,3	61,5	59,4	58,1
23 år	94,9	90,8	88,6	87,8	88,4	85,5	85,4	85,5	78,9	75,5	74,5
24 år	110,0	108,2	105,1	107,0	107,3	108,6	104,6	102,6	103,9	100,5	96,6
25 år	123,1	122,1	121,2	121,5	123,5	126,7	124,3	124,6	116,3	120,8	118,1
26 år	127,6	128,1	129,5	132,0	135,2	134,9	134,4	140,8	136,6	138,5	135,2
27 år	122,3	124,5	126,2	137,3	135,8	140,0	141,5	146,8	144,6	148,8	146,1
28 år	115,4	119,4	120,1	128,3	135,6	137,8	141,7	148,8	146,8	148,6	148,5
29 år	102,1	105,7	114,4	121,2	127,9	134,7	134,2	142,0	142,2	148,2	147,4
30 år	87,8	96,6	98,4	105,0	110,9	118,9	117,3	130,3	130,3	135,8	137,0
31 år	76,2	82,3	85,1	90,9	96,3	102,9	105,8	116,4	118,2	123,7	125,3
32 år	65,4	67,4	70,2	75,1	82,2	85,3	89,5	96,9	98,9	105,1	109,6
33 år	52,1	52,8	58,4	62,5	67,9	68,9	74,7	83,4	84,0	90,1	91,2
34 år	38,8	42,6	44,6	49,8	55,6	58,7	61,3	64,8	67,6	76,4	79,4
35 år	30,8	33,8	36,0	40,0	43,7	45,0	48,7	50,0	54,8	59,5	62,1
36 år	23,9	25,4	28,0	29,2	30,9	33,9	37,3	40,4	42,7	47,4	47,1
37 år	16,9	18,6	20,2	20,9	24,4	26,4	28,5	31,5	32,3	34,4	38,1
38 år	11,9	13,3	14,5	15,6	16,0	18,2	20,0	22,6	22,3	25,1	26,0
39 år	8,7	9,1	10,7	11,5	12,1	13,1	14,4	14,5	15,5	16,6	19,1
40 år	5,7	7,1	6,4	7,3	8,1	8,8	9,1	9,2	10,1	11,1	12,1
41 år	3,8	3,9	4,2	4,2	4,7	5,0	6,0	6,7	7,1	7,2	7,2
42 år	2,5	2,8	2,3	2,5	3,0	3,4	3,5	3,7	4,7	3,9	4,2
43 år	1,2	1,5	1,5	1,6	1,7	1,3	1,6	1,8	2,1	2,8	2,0
44 år	0,9	0,8	0,8	0,6	0,7	1,0	0,7	0,9	1,2	0,9	0,8
45 år	0,4	0,4	0,3	0,6	0,3	0,4	0,3	0,5	0,4	0,4	0,4
46 år	0,2	0,2	0,1	0,2	0,2	0,2	0,1	0,3	0,2	0,2	0,3
47 år	0,0	0,1	0,1	0,1	0,1	0,0	0,1	0,1	0,0	0,2	0,1
48 år	0,0	0,0	0,0	0,0	0,1	0,0	0,0	0,1	0,0	0,0	0,0
49 år	0,0	0,0	0,0	0,1	0,0	0,1	0,0	0,0	0,0	0,0	0,0
Samlet fertilitet	1 447	1 480	1 496	1 560	1 621	1 668	1 683	1 764	1 749	1 806	1 807
Gnstl. alder for fødende kvinder	27,7	27,8	28,0	28,1	28,2	28,3	28,5	28,7	28,9	29,1	29,3

¹ Antal levendefødte pr. 1.000 kvinder i den pågældende aldersklasse.

TRANSLATION - Rows, age of mother; samlet fertilitet: total fertility rate; gnstl. alder for fødende kvinder: average age of mothers.

Tabel 12.

Levendefødte samt aldersbetingede fertilitetskvotienter 1995 fordelt efter amter og moderens alder

Live births and age-specific fertility rates 1995, by county and age of mother

	Under 20 år 1	20-24 år 2	25-29 år 3	30-34 år 4	35-39 år 5	40-44 år 6	45-49 år 7	I alt 8
Hele landet	1 388	11 405	27 455	21 501	7 033	959	30	69 771
Københavns Kommune	161	1 271	2 850	1 975	663	114	8	7 042
Frederiksberg Kommune	15	126	510	496	141	25	1	1 314
Københavns Amt	146	1 151	2 817	2 689	974	135	3	7 915
Frederiksborg Amt	79	669	1 686	1 592	557	80	1	4 664
Roskilde Amt	53	479	1 214	982	320	39	-	3 087
Vestsjællands Amt	111	736	1 383	1 007	333	48	3	3 621
Storstrøms Amt	87	518	1 093	829	289	38	-	2 854
Bornholms Amt	6	104	194	148	43	5	-	500
Fyns Amt	120	1 027	2 462	1 784	565	77	4	6 039
Sønderjyllands Amt	52	560	1 339	949	301	34	1	3 236
Ribe Amt	67	544	1 266	934	285	34	-	3 130
Vejle Amt	111	744	1 898	1 397	401	37	2	4 590
Ringkøbing Amt	56	618	1 517	1 128	364	40	1	3 724
Århus Amt	152	1 301	3 394	2 830	934	129	4	8 744
Viborg Amt	48	472	1 288	934	311	41	-	3 094
Nordjyllands Amt	124	1 085	2 544	1 827	552	83	2	6 217
	De aldersbetingede fertilitetskvotienter							Samlet fertilitet
	15-19 år 9	20-24 år 10	25-29 år 11	30-34 år 12	35-39 år 13	40-44 år 14	45-49 år 15	16
Hele landet	8,3	61,6	139,1	108,5	38,5	5,3	0,2	1 807
Københavns Kommune	17,7	43,6	91,5	91,8	44,2	8,6	0,6	1 490
Frederiksberg Kommune	10,0	32,9	97,3	120,3	51,6	9,8	0,3	1 611
Københavns Amt	8,5	67,5	142,2	114,9	44,0	6,2	0,1	1 917
Frederiksborg Amt	7,1	69,1	154,2	119,2	43,2	6,0	0,1	1 994
Roskilde Amt	7,4	68,6	153,3	111,3	39,4	4,6	-	1 923
Vestsjællands Amt	12,3	84,9	147,5	97,8	32,2	4,6	0,3	1 898
Storstrøms Amt	10,9	76,0	147,6	97,8	32,4	4,1	-	1 844
Bornholms Amt	4,2	98,3	166,0	98,0	27,1	3,1	-	1 983
Fyns Amt	8,4	60,8	146,0	107,2	34,8	4,8	0,2	1 811
Sønderjyllands Amt	6,2	74,4	165,5	106,7	34,2	3,9	0,1	1 955
Ribe Amt	9,0	76,0	163,9	116,1	36,3	4,4	-	2 028
Vejle Amt	10,2	64,8	155,1	112,0	34,8	3,2	0,2	1 901
Ringkøbing Amt	5,8	69,9	166,8	115,8	39,0	4,3	0,1	2 008
Århus Amt	8,0	50,0	134,3	117,3	42,0	5,7	0,2	1 788
Viborg Amt	6,2	68,3	178,0	116,7	39,0	5,1	-	2 067
Nordjyllands Amt	7,9	66,7	150,7	105,5	32,5	5,0	0,1	1 842

Anm. De aldersbetingede fertilitetskvotienter for amterne er beregnet som samlede gennemsnit for hver femårs-aldersklasse under ét.

TRANSLATION - Columns, 1-7: live births by age of mother; 8: total; 9-15: age-specific fertility rates; 16: total fertility rate. - Rows, counties.

Tabel 13.

Aldersbetingede fertilitetskvotienter¹ for kvinder i og uden for ægteskab 1977-1995

Age-specific fertility rates for married and non-married women 1977-1995

	Antal levende- fødsle	15-19 år	20-24 år	25-29 år	30-34 år	35-39 år	40-44 år	45-49 år
	1	2	3	4	5	6	7	8
A: Født i ægteskab:								
1977	45 852	355,0	236,8	146,9	58,4	16,9	2,9	0,1
1978	44 735	304,7	238,6	153,9	59,0	16,8	2,3	0,1
1979	41 198	349,8	234,0	149,5	58,4	16,1	2,4	0,1
1980	38 289	390,7	232,5	147,1	57,7	15,7	2,5	0,1
1981	34 125	345,5	225,0	140,4	54,9	14,7	2,2	0,2
1982	32 506	288,9	223,8	145,9	57,6	14,9	2,1	0,1
1983	30 203	243,2	212,9	146,8	58,6	14,6	2,0	0,2
1984	30 085	338,8	215,4	151,9	63,3	17,0	2,1	0,1
1985	30 658	240,4	224,4	159,5	69,0	18,2	2,6	0,1
1986	31 044	281,6	222,4	165,3	74,5	20,0	3,1	0,1
1987	31 190	275,5	221,3	171,1	77,4	21,1	2,9	0,1
1988	32 553	243,4	223,6	182,7	84,9	23,2	2,9	0,1
1989	33 051	418,0	235,4	187,6	91,6	24,9	3,2	0,2
1990	33 998	259,0	254,8	198,1	97,0	27,7	6,4	0,1
1991	34 410	270,9	239,4	199,5	100,7	29,8	6,7	0,1
1992	36 300	332,9	249,2	209,4	111,5	31,3	6,9	0,2
1993	35 865	264,8	238,8	208,1	112,5	33,9	7,7	0,1
1994	37 024	416,4	245,2	215,9	120,7	37,4	8,1	0,1
1995	37 346	282,1	249,8	216,1	125,7	39,3	8,7	0,1
B: Født uden for ægteskab:								
1977	16 026	17,0	62,7	64,0	39,0	13,6	2,3	0,1
1978	17 301	16,0	63,9	71,4	42,8	15,3	2,8	0,1
1979	18 266	14,7	65,4	74,0	42,7	16,0	3,0	0,1
1980	19 004	13,5	63,9	76,2	44,6	15,5	2,4	0,1
1981	18 964	11,5	59,8	74,8	44,6	16,0	2,9	0,1
1982	20 152	10,4	59,2	77,5	47,7	17,0	3,1	0,1
1983	20 619	8,9	56,1	78,6	49,1	17,2	3,1	0,1
1984	21 715	8,5	55,3	80,6	50,8	18,9	2,8	0,1
1985	23 091	7,6	54,5	86,0	55,0	19,3	3,8	0,2
1986	24 268	7,3	54,8	87,1	58,0	20,1	3,7	0,1
1987	25 029	7,2	51,3	89,1	61,5	24,2	3,7	0,2
1988	26 291	6,7	52,0	93,7	64,3	24,3	4,2	0,3
1989	28 300	6,8	52,9	97,9	69,8	26,8	4,9	0,0
1990	29 435	6,6	54,3	94,7	72,1	26,5	4,7	0,2
1991	29 948	6,5	50,5	100,7	74,9	29,9	4,8	0,1
1992	31 426	6,8	48,8	104,9	81,5	32,7	5,6	0,3
1993	31 504	6,5	47,7	101,9	83,8	33,0	5,8	0,1
1994	32 638	6,9	46,3	105,4	88,6	35,3	6,0	0,2
1995	32 425	6,7	45,0	103,8	87,8	37,1	6,1	0,2

¹ Antal levendefødte pr. 1.000 kvinder i den pågældende alders- og civilstandsklasse.TRANSLATION - Columns, 1: live births; 2-8: per 1,000 women in each age group.
- Rows, A: births to married women; B: births to non-married women.

Tabel 14.

Levendefødte 1995 fordelt efter moderens ægteskabelige stilling og alder

Live births 1995, by marital status and age of mother

Moderens alder	Moderens civilstand				
	Ugift ¹	Gift, separeret	Enke	Fraskilt	I alt
	1	2	3	4	5
I alt	29 448	37 346	78	2 899	69 771
Under 20 år	1 089	296	-	3	1 388
20-24 år	7 331	3 929	2	143	11 405
25-29 år	12 561	14 105	18	771	27 455
30-34 år	6 559	13 774	27	1 141	21 501
35-39 år	1 707	4 608	24	694	7 033
40-44 år	197	614	6	142	959
45-49 år	4	20	1	5	30

¹ I tallet indgår 21 levendefødte født af mødre med civilstand registreret partnerskab, opløst partnerskab eller længstlevende af 2 partnere.

TRANSLATION - Columns, 1-4: marital status of mother; 1: single; 2: married, incl. separated; 3: widowed; 4: divorced; 5: total. - Rows, age of mother.

Figur 5. Samlet fertilitet 1946-1995
Total fertility 1946-1995

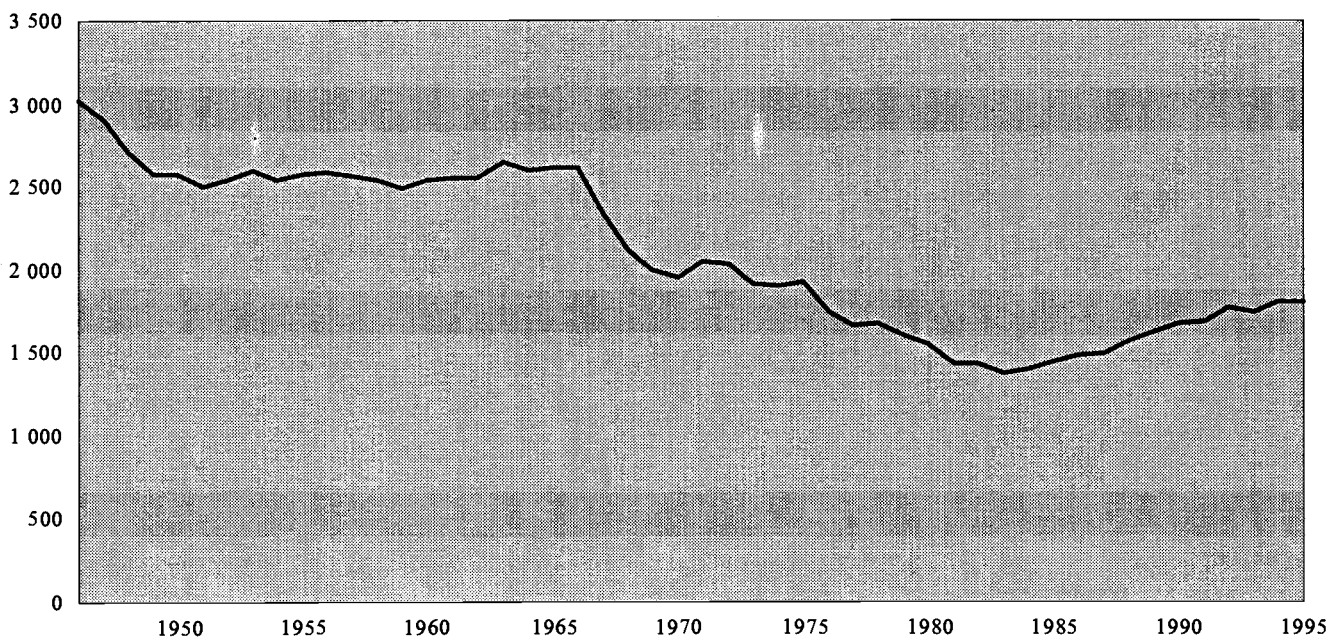

Figur 6. Aldersbetingede fertilitetskvotienter 1985, 1990 og 1995
Age-specific fertility rates 1985, 1990 and 1995

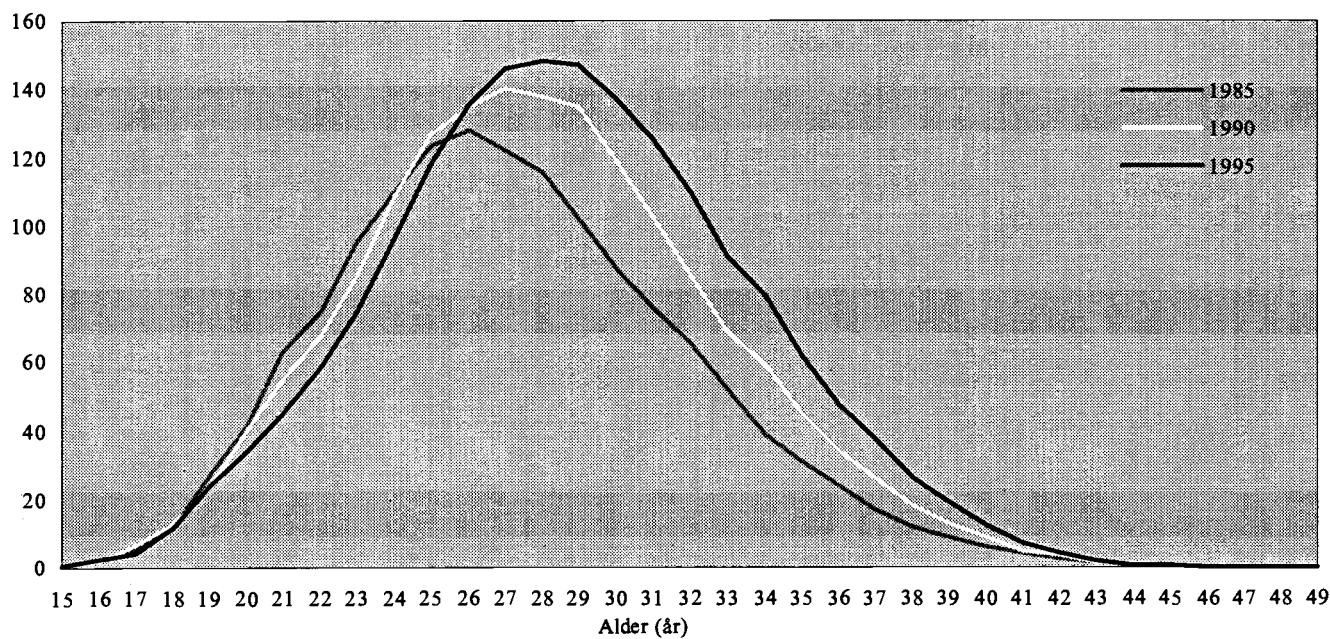

TRANSLATION - alder (år): age (years).

Figur 7. Aldersbetingede fertilitetskvotienter for udvalgte fødselsårsgange af kvinder
 Age-specific fertility rates for cohorts of women

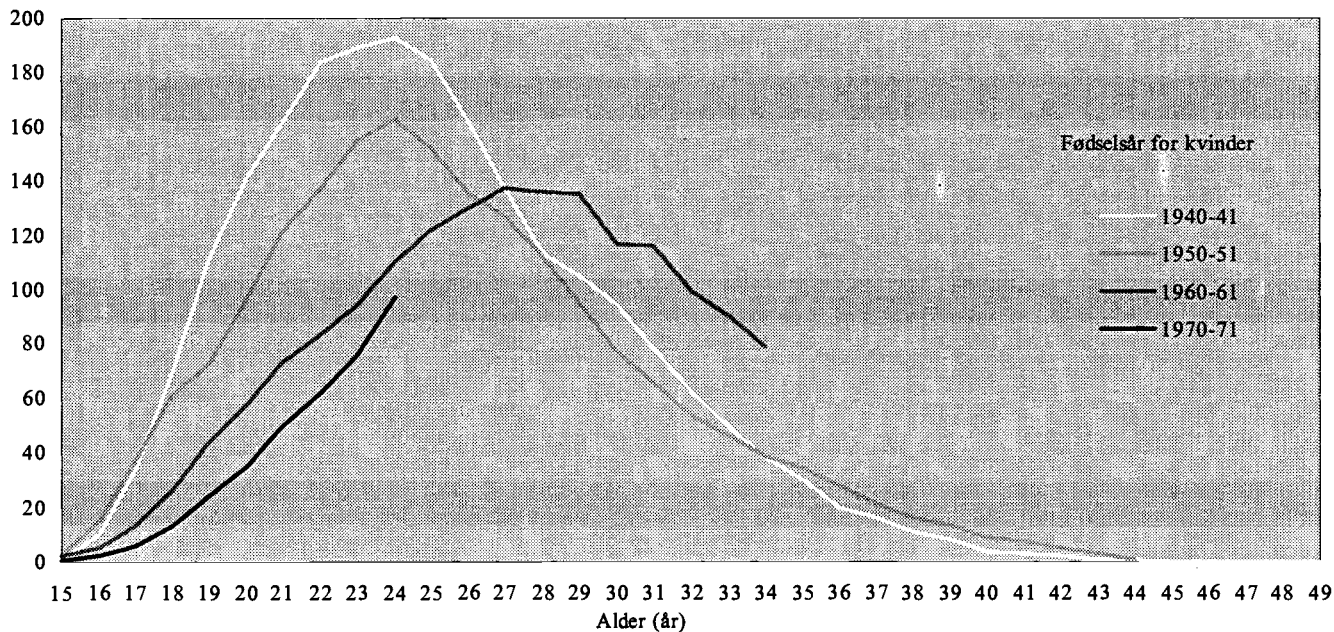

TRANSLATION - alder (år): age (years); fødselsår for kvinderne: year of birth for women.

Figur 8. Andel kvinder med mindst ét levendefødt barn, efter kvindens fødselsår og alder (pr. 1.000)
 Women having at least one live birth (per 1,000 women), by age and year of birth for women

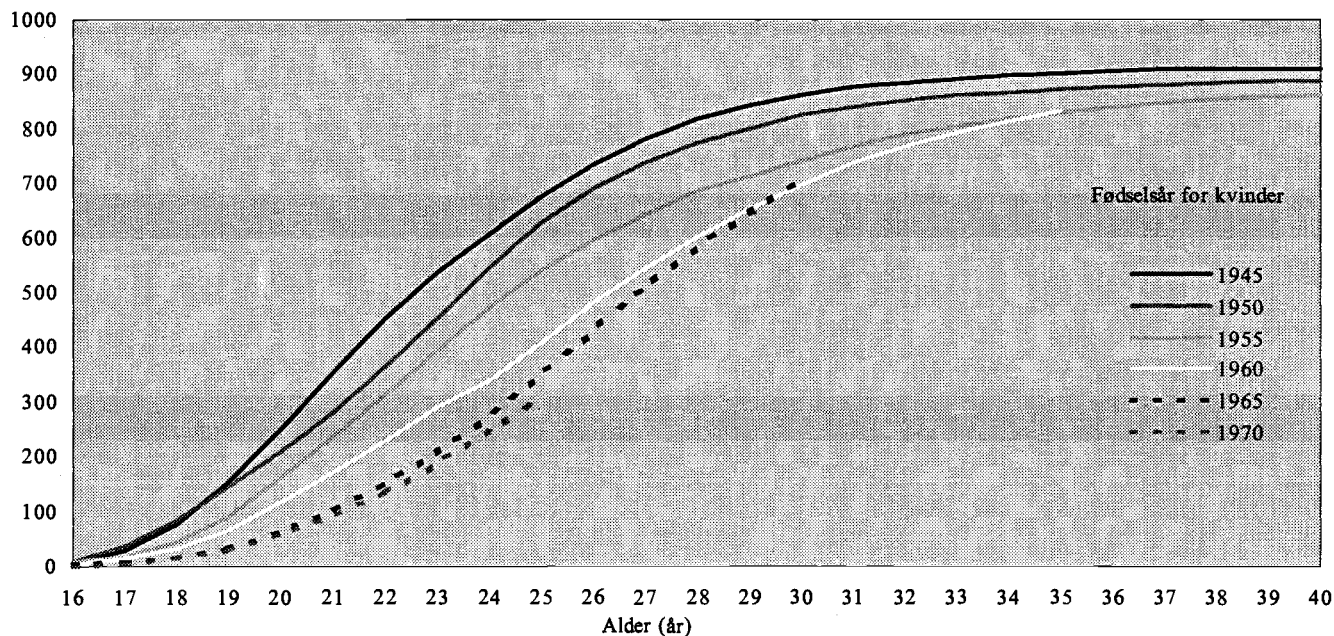

TRANSLATION - alder (år): age (years); fødselsår for kvinderne: year of birth for women.

Tabel 15.

Levende- og dødfødte 1995 fordelt efter moderens alder og enkelt- eller flerfødte

Live births and stillbirths 1995, by age of mother, single delivery and multiple delivery

Moderens alder	Fødte i alt 1	Levendefødte			Dødfødte		
		I alt 2	Enkeltfødte 3	Flerfødte 4	I alt 5	Enkeltfødte 6	Flerfødte 7
I alt	70 089	69 771	67 436	2 335	318	290	28
15 år	11 ¹	10 ¹	10 ¹	-	1	1	-
16 år	63	63	63	-	-	-	-
17 år	123	121	121	-	2	2	-
18 år	367	364	360	4	3	3	-
19 år	834	830	824	6	4	4	-
15-19 år	1 398	1 388	1 378	10	10	10	-
20 år	1 235	1 224	1 196	28	11	10	1
21 år	1 617	1 607	1 580	27	10	10	-
22 år	2 162	2 156	2 122	34	6	6	-
23 år	2 890	2 877	2 822	55	13	13	-
24 år	3 553	3 541	3 469	72	12	12	-
20-24 år	11 457	11 405	11 189	216	52	51	1
25 år	4 263	4 247	4 137	110	16	16	-
26 år	4 917	4 899	4 791	108	18	16	2
27 år	5 720	5 704	5 571	133	16	12	4
28 år	6 333	6 302	6 101	201	31	30	1
29 år	6 325	6 303	6 062	241	22	20	2
25-29 år	27 558	27 455	26 662	793	103	94	9
30 år	5 679	5 653	5 482	171	26	21	5
31 år	5 129	5 101	4 917	184	28	27	1
32 år	4 288	4 275	4 066	209	13	11	2
33 år	3 524	3 505	3 355	150	19	16	3
34 år	2 981	2 967	2 787	180	14	14	-
30-34 år	21 601	21 501	20 607	894	100	89	11
35 år	2 290	2 280	2 163	117	10	8	2
36 år	1 720	1 703	1 629	74	17	15	2
37 år	1 411	1 397	1 312	85	14	11	3
38 år	961	955	904	51	6	6	-
39 år	700	698	655	43	2	2	-
35-39 år	7 082	7 033	6 663	370	49	42	7
40 år	444	441	413	28	3	3	-
41 år	262	262	250	12	-	-	-
42 år	158	157	151	6	1	1	-
43 år	70	70	66	4	-	-	-
44 år	29	29	27	2	-	-	-
40-44 år	963	959	907	52	4	4	-
45 år	16	16	16	-	-	-	-
46 år	11	11	11	-	-	-	-
47 år	2	2	2	-	-	-	-
48 år	-	-	-	-	-	-	-
49 år	1	1	1	-	-	-	-
45-49 år	30	30	30	-	-	-	-

¹ Heri medregnet 1 på 14 år.

TRANSLATION - Columns, 1: total births; 2-4: live births; 5-7: stillbirths; 2 and 5: total; 3 and 6: in single delivery; 4 and 7: in multiple delivery. - Rows, age of mother.

Tabel 16. Levendefødte 1995 fordelt efter moderens og faderens alder
Live births 1995, by age of mother and father

Faderens alder	Moderens alder							I alt
	Under 20 år	20-24 år	25-29 år	30-34 år	35-39 år	40-44 år	45 år og derover	
	1	2	3	4	5	6	7	8
I alt	1 388	11 405	27 455	21 501	7 033	959	30	69 771
Under 20 år	205	113	8	-	-	-	-	326
20-24 år	682	3 375	1 176	173	24	2	-	5 432
25-29 år	299	5 288	12 554	2 784	293	28	1	21 247
30-34 år	77	1 795	10 233	10 370	1 360	96	4	23 935
35-39 år	18	364	2 335	5 843	3 069	226	4	11 859
40-44 år	7	95	508	1 418	1 505	339	5	3 877
45-49 år	2	36	189	436	465	163	9	1 300
50-54 år	0	14	57	119	141	50	6	387
55-59 år	0	4	12	43	29	15	-	103
60 år og derover	3	4	5	10	14	4	1	41
Uangiven	95	317	378	305	133	36	-	1 264
a. Drenge	694	5 828	14 113	11 137	3 599	496	19	35 886
b. Piger	694	5 577	13 342	10 364	3 434	463	11	33 885

TRANSLATION - Columns, 1-7: age of mother; 8: total. - Rows, age of father; uangiven: not stated; a: males; b: females.

Tabel 17. Levendefødte i og uden for ægteskab 1995 fordelt efter moderens alder og levendefødt nummer
Live births to married and non-married women 1995, by live-birth order and age of mother

Moderens alder	Levendefødt nummer							I alt
	Nr. 1	Nr. 2	Nr. 3	Nr. 4	Nr. 5	Nr. 6	Nr. 7 og derover	
	1	2	3	4	5	6	7	8
Samtlige	31 680	25 041	9 670	2 445	594	208	133	69 771
Under 20 år	1 264	121	3	-	-	-	-	1 388
20-24 år	7 991	2 862	467	73	7	2	3	11 405
25-29 år	13 937	10 250	2 592	521	115	25	15	27 455
30-34 år	6 593	9 168	4 406	990	221	80	43	21 501
35-39 år	1 685	2 375	1 941	704	205	74	49	7 033
40-44 år	207	258	254	149	44	26	21	959
45 og derover	3	7	7	8	2	1	2	30
Gnsntl. alder	27,5	29,9	32,0	33,3	33,9	34,8	35,4	29,3
I ægteskab	12 417	15 323	7 024	1 838	467	169	108	37 346
Under 20 år	248	45	3	-	-	-	-	296
20-24 år	2 236	1 336	290	57	7	2	1	3 929
25-29 år	5 659	6 125	1 810	382	96	22	11	14 105
30-34 år	3 310	6 080	3 357	758	167	68	34	13 774
35-39 år	868	1 572	1 384	526	159	57	42	4 608
40-44 år	94	160	177	110	36	19	18	614
45 og derover	2	5	3	5	2	1	2	20
Gnsntl. alder	28,5	30,2	32,1	33,3	33,8	34,5	35,7	30,2
Uden for ægteskab	19 263	9 718	2 646	607	127	39	25	32 425
Under 20 år	1 016	76	-	-	-	-	-	1 092
20-24 år	5 755	1 526	177	16	-	-	2	7 476
25-29 år	8 278	4 125	782	139	19	3	4	13 350
30-34 år	3 283	3 088	1 049	232	54	12	9	7 727
35-39 år	817	803	557	178	46	17	7	2 425
40-44 år	113	98	77	39	8	7	3	345
45 og derover	1	2	4	3	-	-	-	10
Gnsntl. alder	26,9	29,3	31,7	33,4	34,4	36,3	33,9	28,2

Anm. Moderens gennemsnitlige alder er beregnet på grundlag af fordelingen efter étårs-aldersklasser.

TRANSLATION - Columns, 1-7: live-birth order; 8: total. - Rows, age of mother; samtlige: total; i ægteskab: married women; udenfor ægteskab: non-married women; gnsntl. alder: average age of mother.

Tabel 18.

Levende- og dødfødte 1995 fordelt efter fødselsvægt og enkelt- eller flerfødte
 Live births and stillbirths 1995, by single delivery, multiple delivery and birth weight

Fødselsvægt	Levendefødte						Dødfødte					
	Enkeltfødte			Flerfødte			Enkeltfødte			Flerfødte		
	I alt 1	Dreng 2	Piger 3	I alt 4	Dreng 5	Piger 6	I alt 7	Dreng 8	Piger 9	I alt 10	Dreng 11	Piger 12
I alt	67 436	34 680	32 756	2 335	1 206	1 129	290	161	129	28	19	9
0000 - 0999 gram	129	62	67	65	43	22	25	11	14	11	8	3
1000 - 1499 gram	271	134	137	108	50	58	26	18	8	5	3	2
1500 - 1999 gram	466	246	220	243	118	125	37	26	11	4	4	-
2000 - 2499 gram	1 499	703	796	582	285	297	55	31	24	5	2	3
2500 - 2999 gram	7 087	3 054	4 033	848	432	416	40	17	23	-	-	-
3000 - 3249 gram	9 568	4 272	5 296	277	144	133	29	16	13	2	2	-
3250 - 3499 gram	11 829	5 571	6 258	121	78	43	20	9	11	-	-	-
3500 - 3749 gram	13 445	6 905	6 540	58	36	22	20	12	8	-	-	-
3750 - 3999 gram	9 728	5 427	4 301	11	7	4	10	6	4	-	-	-
4000 - 4499 gram	10 436	6 339	4 097	9	5	4	14	7	7	-	-	-
4500 gram og dero.	2 532	1 732	800	1	1	-	10	5	5	-	-	-
Uangiven	446	235	211	12	7	5	4	3	1	1	-	1
Gennemsnitsvægt	3 517	3 581	3 449	2 502	2 523	2 480	2 525	2 478	2 583	1 363	1 347	1 399

TRANSLATION - Columns, 1-6: live births; 7-12: stillbirths; 1-3 and 7-9: in single delivery; 4-6 and 10-12: in multiple delivery; 1, 4, 7 and 10: total; 2, 5, 8 and 11: males; 3, 6, 9 and 12: females. - Rows, birth weight; uangiven: not stated; gennemsnitsvægt; average weight.

Tabel 19.

Levende- og dødfødte 1995 fordelt efter fødselslængde og enkelt- eller flerfødte
 Live births and stillbirths 1995, by single delivery, multiple delivery and birth length

Fødselslængde	Levendefødte						Dødfødte					
	Enkeltfødte			Flerfødte			Enkeltfødte			Flerfødte		
	I alt 1	Dreng 2	Piger 3	I alt 4	Dreng 5	Piger 6	I alt 7	Dreng 8	Piger 9	I alt 10	Dreng 11	Piger 12
I alt	67 436	34 680	32 756	2 335	1 206	1 129	290	161	129	28	19	9
Under 35 cm	58	24	34	27	16	11	13	6	7	4	4	-
35 - 39 cm	150	81	69	56	31	25	13	5	8	5	3	2
40 - 44 cm	489	259	230	261	125	136	40	27	13	4	3	1
45 - 49 cm	7 698	3 072	4 626	1 120	535	585	80	45	35	8	5	3
50 cm	8 680	3 640	5 040	335	175	160	14	8	6	1	1	-
51 cm	9 880	4 459	5 421	191	125	66	17	8	9	-	-	-
52 cm	11 796	5 848	5 948	96	60	36	20	11	9	1	1	-
53 cm	10 810	5 877	4 933	51	34	17	24	14	10	1	1	-
54 cm	8 159	4 890	3 269	18	7	11	22	12	10	-	-	-
55 - 59 cm	8 517	5 858	2 659	10	8	2	35	18	17	-	-	-
60 cm og derover	52	44	8	1	1	-	3	2	1	-	-	-
Uangiven	1 147	628	519	169	89	80	9	5	4	4	1	3
Gnsntl. længde	51,02	51,34	50,68	44,13	44,27	43,99	48,30	48,30	48,30	41,33	40,61	43,50

TRANSLATION - Columns, 1-6: live births; 7-12: stillbirths; 1-3 and 7-9: in single delivery; 4-6 and 10-12: in multiple delivery; 1, 4, 7 and 10: total; 2, 5, 8 and 11: males; 3, 6, 9 and 12: females. - Rows, birth length; uangiven: not stated; gnsntl. længde; average length.

Tabel 20.

Enkeltfødsler og flerfødsler 1931-1995
 Single deliveries and multiple deliveries 1931-1995

	Enkeltfødsler		Flerfødsler		Fødsler i alt 4	Flerfødsler pr. 1.000 fødsler 5
	1		Tvillingefødsler 2	Trillingefødsler 3		
1931-1935 gnsntl.	63 990		1 007	11	65 008	15,7
1936-1940 gnsntl.	67 781		1 019	11	68 812	15,0
1941-1945 gnsntl.	83 431		1 245	13	84 689	14,9
1946-1950 gnsntl.	85 513		1 234	14	86 761	14,4
1951-1955 gnsntl.	76 353		1 030	8	77 391	13,4
1956-1960 gnsntl.	74 587		936	9	75 532	12,5
1961-1965 gnsntl.	80 175		949	10	81 134	11,8
1966-1970 gnsntl.	76 332		806	7	77 145	10,5
1971-1975 gnsntl.	72 310		708	11	73 029	9,8
1976-1980 gnsntl.	60 294		609	6	60 910	10,1
1981-1985 gnsntl.	51 570		545	7	52 122	10,6
1986-1990 gnsntl.	57 977		652	13	58 642	11,3
1991-1995 gnsntl.	65 977		1 009	31	67 017	15,5
1978	61 129		622	9	61 760	10,2
1979	58 509		626	4	59 139	10,7
1980	56 364		582	6	56 952	10,3
1981	52 311		519	7	52 837	10,0
1982	51 845		532	6	52 383	10,3
1983	50 026		518	7	50 552	10,4
1984	50 875		567	7	51 449	11,2
1985	52 794		587	7	53 388	11,1
1986	54 376		577	8	54 961	10,6
1987	55 251		617	8	55 876	11,2
1988	57 776		662	12	58 450	11,5
1989	60 232		690	18	60 940	11,6
1990	62 252		712	17	62 982 ¹	11,6
1991	62 907		840	21	63 769 ¹	13,5
1992	66 121		923	30	67 076 ²	14,2
1993	65 544		1 022	27	66 595 ²	15,8
1994	67 589		1 137	36	68 763 ¹	17,1
1995	67 726		1 123	39	68 888	16,9

¹ Heri medregnet 1 firlingfødsel.² Heri medregnet 2 firlingfødsler.

TRANSLATION - Columns, 1: single deliveries; 2-3: multiple deliveries; 2: cases of twins; 3: cases of triplets; 4: total deliveries; 5: multiple per 1,000 deliveries.

Tabel 21.

Enkelt- og flerfødsler 1986-1995 fordelt efter børnenes køn
 Single deliveries and multiple deliveries 1986-1995, by sex

	1986 1	1987 2	1988 3	1989 4	1990 5	1991 6	1992 7	1993 8	1994 9	1995 10
Samtlige fødsler	54 961	55 876	58 450	60 940	62 982¹	63 769²	67 076³	66 595⁴	68 763¹	68 888
A. Enkeltfødsler	54 376	55 251	57 776	60 232	62 252	62 907	66 121	65 544	67 589	67 726
a. 1 dreng	27 962	28 554	29 815	30 949	32 016	32 318	34 029	33 649	34 605	34 841
b. 1 pige	26 414	26 697	27 961	29 283	30 236	30 589	32 092	31 895	32 984	32 885
B. Tvillingfødsler	577	617	662	690	712	840	923	1 022	1 137	1 123
a. 2 drenge	210	227	225	221	250	262	301	362	349	387
b. 1 dreng og 1 pige	159	189	193	218	228	285	303	352	440	394
c. 2 piger	208	201	244	251	234	293	319	308	348	342
C. Trillingfødsler	8	8	12	18	17	21	30	27	36	39
a. 3 drenge	2	-	1	2	5	3	5	2	7	7
b. 2 drenge og 1 pige	3	3	1	9	5	6	13	10	16	11
c. 1 dreng og 2 piger	1	4	4	5	4	9	8	12	7	14
d. 3 piger	2	1	6	2	3	3	4	3	6	7

¹ Heri medregnet 1 firlingfødsel: 3 drenge og 1 pige.² Heri medregnet 1 firlingfødsel: 2 drenge og 2 piger.³ Heri medregnet 2 firlingfødsler: 3 drenge og 5 piger.⁴ Heri medregnet 2 firlingfødsler: 2 drenge og 6 piger.

TRANSLATION - Rows, A: single deliveries; a: 1 male; b: 1 female; B: twin deliveries; a: 2 males; b: 1 male and 1 female; c: 2 females; C: triplet deliveries; a: 3 males; b: 2 males and 1 female; c: 1 male and 2 females; d: 3 females.

Tabel 22.

Flerfødsler 1956-1995 fordelt efter moderens alder

Multiple deliveries 1956-1995, by age of mother

	1956-60 gnsntl.	1961-65 gnsntl.	1966-70 gnsntl.	1971-75 gnsntl.	1976-80 gnsntl.	1981-85 gnsntl.	1986-90 gnsntl.	1991-95 gnsntl.	1995	Flerfødsler pr. 1.000 fødsler 1995
Moderens alder	1	2	3	4	5	6	7	8	9	10
I alt	945	959	813	719	616	552	664	1 040	1 162	16,9
Under 20 år	51	60	50	25	21	15	8	8	5	3,6
20-24 år	237	281	280	195	168	128	121	114	107	9,4
25-29 år	290	298	252	296	238	216	258	385	394	14,5
30-34 år	217	193	150	151	146	142	202	376	446	21,1
35-39 år	126	103	69	44	39	47	67	142	184	26,7
40-44 år	24	24	11	8	4	4	10	15	26	27,7
45 år og derover	-	-	1	-	-	-	-	-	-	-

TRANSLATION - Columns, 1-8: annual average; 10: multiple per 1,000 deliveries.
- Rows, age of mother.

Tabel 23.

Aldersbetingede fertilitetskvotienter for mænd 1983-1992

Age-specific fertility rates for men 1983-1992, by age-groups

Faderens alder	1983	1984	1985	1986	1987	1988	1989	1990	1991	1992
	1	2	3	4	5	6	7	8	9	10
15 år	0,0	0,1	0,1	0,1	0,1	0,0	0,1	0,2	0,1	0,0
16 år	0,1	0,2	0,2	0,1	0,3	0,3	0,4	0,3	0,2	0,3
17 år	1,0	1,0	0,9	1,0	0,9	0,8	0,7	0,6	1,0	1,0
18 år	3,0	2,9	2,8	2,6	2,7	2,9	2,6	2,8	2,0	2,5
19 år	7,5	7,0	7,0	6,4	6,9	7,6	7,3	6,7	6,7	6,8
20 år	15,0	13,8	13,4	13,3	12,5	12,1	14,3	12,9	11,2	11,1
21 år	25,9	22,1	21,5	23,2	22,4	20,4	20,2	19,1	19,6	19,0
22 år	37,7	35,7	34,2	33,2	33,2	31,7	31,4	30,7	30,5	29,8
23 år	51,1	49,4	47,9	44,8	45,1	46,3	46,3	46,1	42,3	42,9
24 år	64,7	66,0	62,7	61,1	58,1	60,6	61,0	61,3	59,4	55,0
25 år	79,5	80,2	80,2	76,5	75,2	75,9	78,7	79,1	76,7	77,5
26 år	91,9	88,9	88,4	92,8	88,3	90,6	89,3	94,0	91,6	92,0
27 år	98,7	98,9	102,7	98,0	99,4	101,5	102,5	107,1	104,9	108,6
28 år	101,4	102,8	107,4	106,2	106,1	109,9	110,2	114,3	112,1	118,9
29 år	100,3	102,5	107,9	105,8	107,7	114,8	115,4	120,9	119,2	123,9
30 år	97,1	96,2	99,6	104,4	105,7	111,2	116,1	118,8	120,2	123,1
31 år	88,6	91,0	93,5	97,9	100,1	104,0	108,2	112,2	112,2	118,4
32 år	77,6	79,6	84,7	88,1	89,9	97,4	100,5	104,9	105,3	114,3
33 år	64,4	66,5	71,3	79,6	78,3	84,4	90,8	91,9	93,5	104,4
34 år	56,5	59,0	64,3	65,4	70,9	71,4	77,5	79,1	84,1	91,6
35 år	45,6	48,4	52,4	56,9	56,5	62,8	67,4	68,3	71,6	77,0
36 år	38,2	40,0	41,9	46,2	50,0	51,3	56,2	56,4	60,9	66,8
37 år	29,7	31,3	33,1	37,6	41,3	43,5	46,4	47,4	50,1	53,5
38 år	23,7	28,6	29,0	30,3	30,8	35,4	38,5	40,4	41,8	45,4
39 år	20,5	21,2	23,9	25,8	26,8	28,1	30,9	31,3	34,0	35,5
40 år	15,3	17,1	17,7	20,7	20,0	21,8	23,0	25,0	27,3	26,0
41 år	11,5	12,8	14,7	14,3	16,6	17,5	18,3	19,2	20,6	20,6
42 år	10,6	10,6	12,1	12,2	13,9	14,2	15,3	16,3	16,2	17,6
43 år	8,5	8,9	9,2	9,9	10,1	10,6	12,5	12,4	12,3	14,7
44 år	6,4	7,8	7,1	8,2	8,4	9,1	8,9	9,8	11,0	10,6
45 år	4,9	5,7	5,5	6,5	6,6	7,7	8,3	8,0	9,0	7,9
46 år	4,2	4,7	4,5	5,8	4,8	5,0	6,4	6,0	6,0	6,9
47 år	3,3	3,7	4,3	4,0	4,0	4,9	4,5	5,3	5,4	5,4
48 år	2,3	2,7	3,0	3,4	3,5	3,5	3,0	3,6	3,8	4,3
49 år	2,0	2,1	2,4	2,0	2,9	3,1	3,7	3,8	3,7	3,0
Samlet fertilitet	1 289	1 309	1 351	1 384	1 400	1 462	1 516	1 556	1 566	1 636
Gnstl. alder for fædre til nyfødte	29,8	30,0	30,2	30,3	30,4	30,5	30,6	30,7	30,9	31,0

Anm. Oplysning om mænds fertilitet er baseret på Danmarks Statistiks Fertilitetsdatabase, der foreløbigt omfatter årene 1980-1993.

TRANSLATION - Rows, age of father; samlet fertilitet: total fertility rate; gnstl. alder for fædre til nyfødte: average age of fathers.

Tabel 24.

**Andelen af mænd i 35-, 40- og 45 års alderen fra generationerne 1944-1957
fordelt efter antal levendefødte børn (pr. 1.000 mænd)**

Men born 1944-1957, by number of live births, at the ages of 35, 40 and 45 years (per 1,000 men)

Fødselsår	35 år					40 år					45 år				
	Antal levendefødte					Antal levendefødte					Antal levendefødte				
	0	1	2	3 og dero.	Gnsntl.	0	1	2	3 og dero.	Gnsntl.	0	1	2	3 og dero.	Gnsntl.
1	2	3	4	5	6	7	8	9	10	11	12	13	14	15	
1944	197	178	431	194	1,67	169	156	436	239	1,82	156	147	427	254	1,89
1945	199	183	435	183	1,65	171	161	439	230	1,80	156	150	429	247	1,87
1946	209	194	426	170	1,60	178	169	433	220	1,76	163	158	425	237	1,83
1947	218	197	423	161	1,56	184	174	431	211	1,73	169	163	423	230	1,81
1948	229	206	415	151	1,52	194	177	426	203	1,70					
1949	235	212	406	143	1,48	200	182	418	200	1,68					
1950	253	216	395	137	1,45	209	184	409	198	1,66					
1951	265	220	388	127	1,41	218	187	407	188	1,63					
1952	273	219	380	127	1,39	225	187	394	195	1,62					
1953	284	220	372	124	1,36										
1954	297	223	358	122	1,33										
1955	304	220	349	126	1,33										
1956	310	220	348	123	1,31										
1957	319	217	341	124	1,30										

Anm. se foregående tabel.

TRANSLATION - Columns, 1-5: 35 years, number of live births; 6-10: 40 years, number of live births; 11-15: 45 years, number of live births; 1, 6 and 11: none; 2, 7 and 12: one; 3, 8 and 13: two; 4, 9 and 14: three or more; 5, 10 and 15: average number of children born per man.

Legale aborter

Tabel 25. Legale aborter og den generelle abortkvotient 1940-1995
Legal abortions and general abortion rate 1940-1995

År	Legale aborter	Generel abortkvotient ¹	År	Legale aborter	Generel abortkvotient ¹	År	Legale aborter	Generel abortkvotient ¹
	1	2		1	2		1	2
1940	522	0,5	1959	3 587	3,3	1978	23 699	19,7
1941	519	0,5	1960	3 918	3,6	1979	23 193	19,1
1942	824	0,8	1961	4 124	3,8	1980	23 334	19,0
1943	977	0,9	1962	3 996	3,6	1981	22 779	18,4
1944	1 286	1,2	1963	3 971	3,6	1982	21 462	17,2
1945	1 577	1,5	1964	4 527	4,0	1983	20 791	16,5
1946	1 930	1,8	1965	5 188	4,6	1984	20 742	16,4
1947	2 240	2,1	1966	5 726	5,1	1985	19 919	15,6
1948	2 543	2,4	1967	6 324	5,6	1986	20 067	15,6
1949	3 425	3,2	1968	5 986	5,2	1987	20 830	16,1
1950	3 909	3,7	1969	7 295	6,4	1988	21 199	16,3
1951	4 743	4,5	1970	9 375	8,1	1989	21 456	16,4
1952	5 031	4,7	1971	11 157	9,7	1990	20 589	15,7
1953	4 795	4,5	1972	12 985	11,2	1991	19 729	15,0
1954	5 140	4,8	1973	16 536	14,2	1992	18 833	14,3
1955	5 381	5,1	1974	24 868	21,2	1993	18 687	14,3
1956	4 477	4,2	1975	27 884	23,7	1994	17 598	13,5
1957	4 023	3,8	1976	26 842	22,7	1995	17 720	13,7
1958	3 895	3,6	1977	25 662	21,6			

¹ Antal legale aborter pr. år pr. 1.000 kvinder i alderen 15-49 år.

TRANSLATION - Columns, 1: legal abortions; 2: abortions per 1,000 women aged 15-49 years.

Tabel 26. Legale aborter 1995 fordelt efter kvindens alder og bopæl
Legal abortions 1995, by age and residence of the woman

Bopæl	Kvindens alder							I alt	Generel abortkvotient ¹
	15-19 år	20-24 år	25-29 år	30-34 år	35-39 år	40-44 år	45-49 år		
Hele landet	2 328	4 146	4 211	3 768	2 292	868	107	17 720	13,7
Københavns Kommune	273	891	816	533	252	70	12	2 847	21,4
Frederiksberg Kommune	30	109	126	93	46	29	1	434	18,8
Københavns Amt	292	441	500	519	329	134	14	2 229	15,2
Frederiksborg Amt	177	253	311	304	198	60	16	1 319	15,1
Roskilde Amt	70	127	135	149	82	35	3	601	10,3
Vestsjællands Amt	126	176	213	190	121	43	7	876	12,6
Storstrøms Amt	122	142	146	164	92	41	4	711	12,0
Bornholms Amt	20	26	21	30	20	5	1	123	12,2
Fyns Amt	194	335	324	262	189	66	8	1 378	12,0
Sønderjyllands Amt	82	110	138	119	91	33	2	575	9,7
Ribe Amt	86	128	134	138	86	38	2	612	11,4
Vejle Amt	134	226	191	179	103	46	5	884	10,6
Ringkøbing Amt	95	118	131	118	92	33	2	589	8,9
Århus Amt	339	559	534	504	284	120	20	2 360	14,5
Viborg Amt	70	120	124	92	76	35	4	521	9,6
Nordjyllands Amt	193	323	292	281	191	68	6	1 354	11,5
Uoplyst	25	62	75	93	40	12	-	307	.

¹ Antal legale aborter pr. år pr. 1.000 kvinder i alderen 15-49 år.

TRANSLATION - Columns, 1-7: age of woman; 8: total; 9: abortions per 1,000 women aged 15-49 years. - Rows, residence (counties); uoplyst: not stated.

Tabel 27.

Aldersbetingede legale abortkvotienter 1995 fordelt efter kvindens bopæl

Age-specific legal abortion rates 1995, by residence of the woman

Bopæl	De aldersbetingede abortkvotienter ¹							Samlet abortkvotient ² 8
	15-19 år 1	20-24 år 2	25-29 år 3	30-34 år 4	35-39 år 5	40-44 år 6	45-49 år 7	
Hele landet	14,8	22,5	21,4	19,2	12,5	4,8	0,5	479
Københavns Kommune	30,0	30,6	26,2	24,8	16,8	5,3	0,9	673
Frederiksberg Kommune	20,1	28,4	24,0	22,6	16,8	11,4	0,3	618
Københavns Amt	17,1	25,9	25,2	22,2	14,9	6,1	0,6	559
Frederiksborg Amt	15,9	26,1	28,4	22,8	15,3	4,5	1,0	570
Roskilde Amt	9,8	18,2	17,0	16,9	10,1	4,1	0,3	382
Vestsjællands Amt	14,0	20,3	22,7	18,4	11,7	4,1	0,6	460
Storstrøms Amt	15,2	20,8	19,7	19,3	10,3	4,4	0,4	451
Bornholms Amt	14,1	24,6	18,0	19,9	12,6	3,1	0,6	464
Fyns Amt	13,6	19,8	19,2	15,7	11,6	4,1	0,5	423
Sønderjyllands Amt	9,8	14,6	17,1	13,4	10,3	3,8	0,2	346
Ribe Amt	11,6	17,9	17,3	17,2	10,9	4,9	0,3	401
Vejle Amt	12,3	19,7	15,6	14,4	8,9	3,9	0,4	376
Ringkøbing Amt	9,9	13,3	14,4	12,1	9,8	3,6	0,2	317
Århus Amt	17,7	21,5	21,1	20,9	12,8	5,3	0,9	501
Viborg Amt	9,0	17,4	17,1	11,5	9,5	4,4	0,5	347
Nordjyllands Amt	12,2	19,9	17,3	16,2	11,2	4,1	0,3	406

Anm. De aldersbetingede abortkvotienter er beregnet som samlede gennemsnit for hver femårs-aldersklasse.

¹ Antal legale aborter pr. år pr. 1.000 kvinder i den pågældende aldersklasse.

² Angiver det antal legale aborter, som ville blive foretaget på 1.000 kvinder i løbet af de fertile aldre 15-49 år, hvis 1) ingen af de 1.000 kvinder døde før det fyldte 50. år, og 2) der i hver aldersklasse blev foretaget netop det antal legale aborter, som angivet ved årets aldersbetingede abortkvotienter.

TRANSLATION - Columns, 1-7: age-specific abortion rates; 8: total abortion rate. - Rows, residence (counties).

Tabel 28.

Legale aborter i pct. af legale aborter og fødsler

Legal abortions as a percentage of legal abortions and births

	Legale aborter i kalenderåret 1	Fødsler forskudt med ½ år 2	Legale aborter i pct. af legale aborter og fødsler 3
1975	27 884	69 071	28,8
1980	23 334	54 142	30,1
1981	22 779	52 988	30,1
1982	21 462	50 889	29,7
1983	20 791	51 010	29,0
1984	20 742	52 183	28,4
1985	19 919	54 099	26,9
1986	20 067	55 663	26,5
1987	20 830	56 783	26,8
1988	21 199	59 843	26,2
1989	21 456	61 700	25,8
1990	20 589	63 751	24,4
1991	19 729	65 208	23,2
1992	18 833	67 106	21,9
1993	18 687	67 052	21,8
1994	17 598	69 194	20,3
1995	17 720	67 908	20,7

TRANSLATION - Columns, 1: legal abortions in the year; 2: births displaced with 6 months; 3: legal abortions as a percentage of legal abortions and births.

Tabel 29.

Legale aborter 1974-1995 fordelt efter kvindens alder

Legal abortions 1974-1995, by age of the woman

	Kvindens alder							I alt 8
	15-19 år 1	20-24 år 2	25-29 år 3	30-34 år 4	35-39 år 5	40-44 år 6	45-49 år 7	
1974	3 583	5 151	6 091	4 981	3 363	1 554	145	24 868
1975	4 505	5 945	6 452	5 630	3 618	1 597	137	27 884
1976	4 685	5 758	5 884	5 464	3 369	1 539	143	26 842
1977	4 629	5 541	5 283	5 355	3 331	1 379	144	25 662
1978	4 475	5 267	4 652	4 747	3 083	1 341	134	23 699
1979	4 250	5 318	4 558	4 502	3 109	1 324	132	23 193
1980	4 272	5 337	4 550	4 475	3 237	1 320	143	23 334
1981	4 041	5 467	4 477	4 129	3 193	1 326	146	22 779
1982	3 668	5 265	4 283	3 785	3 058	1 263	140	21 462
1983	3 536	5 319	4 202	3 423	2 971	1 218	122	20 791
1984	3 429	5 527	4 101	3 344	2 957	1 243	141	20 742
1985	3 118	5 578	4 033	3 168	2 664	1 218	140	19 919
1986	2 979	5 750	4 190	3 268	2 587	1 172	121	20 067
1987	2 845	6 096	4 551	3 428	2 546	1 232	132	20 830
1988	2 979	6 171	4 764	3 429	2 497	1 236	123	21 199
1989	3 156	6 272	4 873	3 459	2 432	1 138	126	21 456
1990	3 100	5 822	4 949	3 320	2 207	1 055	136	20 589
1991	2 944	5 180	4 957	3 379	2 138	1 004	127	19 729
1992	2 770	4 774	4 749	3 381	2 158	886	115	18 833
1993	2 665	4 620	4 846	3 484	2 081	885	106	18 687
1994	2 467	4 275	4 286	3 481	2 109	873	107	17 598
1995	2 328	4 146	4 211	3 768	2 292	868	107	17 720

Tabel 30.

Aldersbetingede legale abortkvotienter 1974-1995

Age-specific legal abortion rates 1974-1995

	De aldersbetingede abortkvotienter ¹							Samlet abort- kvotient ² 8
	15-19 år 1	20-24 år 2	25-29 år 3	30-34 år 4	35-39 år 5	40-44 år 6	45-49 år 7	
1974	19,9	27,9	29,5	28,9	23,0	11,2	1,0	707
1975	25,0	32,5	32,0	30,8	24,3	11,5	1,0	786
1976	26,0	31,7	30,1	28,2	22,2	11,1	1,0	752
1977	25,5	30,4	28,0	26,5	21,4	9,8	1,0	713
1978	24,3	29,0	25,1	23,0	19,0	9,4	1,0	654
1979	22,5	29,3	24,8	21,9	18,1	9,1	1,0	634
1980	22,1	29,4	25,0	22,2	17,8	8,9	1,0	632
1981	20,4	30,1	24,6	21,1	16,5	8,8	1,1	613
1982	18,2	28,8	23,5	20,1	15,2	8,2	1,0	575
1983	17,6	28,7	23,2	18,6	14,5	7,5	0,9	555
1984	17,4	29,2	22,7	18,3	14,5	7,3	1,0	552
1985	16,3	28,8	22,3	17,4	13,3	6,7	1,0	529
1986	16,1	28,8	23,0	18,0	13,3	6,1	0,8	531
1987	15,7	29,9	24,8	18,8	13,5	6,1	0,9	549
1988	16,6	30,4	25,6	18,9	13,5	6,0	0,8	559
1989	17,6	32,1	25,4	19,1	13,4	5,6	0,7	570
1990	17,2	30,2	25,4	18,3	12,2	5,3	0,8	547
1991	16,4	27,8	24,7	18,6	11,8	5,2	0,7	526
1992	16,0	26,1	23,2	18,4	11,8	4,8	0,6	504
1993	15,8	25,4	23,6	18,7	11,4	4,8	0,5	501
1994	15,1	23,4	21,3	18,2	11,6	4,8	0,5	475
1995	14,8	22,5	21,4	19,2	12,5	4,8	0,5	479

Anm. og noter se tabel 27.

TRANSLATION - Columns, 1-7: age-specific abortion rates; 8: total abortion rate.

Dødsfald

Tabel 31.

Dødeligheden 1931-1995
 Mortality 1931-1995

	Døde i alt			Døde pr. 1.000 indbyggere		
	Mænd 1	Kvinder 2	I alt 3	Mænd 4	Kvinder 5	I alt 6
1931-1935 gnsntl.	19 345	20 141	39 486	10,8	10,9	10,9
1936-1940 gnsntl.	19 790	19 947	39 737	10,6	10,4	10,5
1941-1945 gnsntl.	19 849	19 881	39 730	10,2	10,0	10,1
1946-1950 gnsntl.	19 797	19 229	39 026	9,5	9,1	9,3
1951-1955 gnsntl.	20 082	18 949	39 031	9,2	8,6	8,9
1956-1960 gnsntl.	21 966	19 778	41 744	9,8	8,7	9,2
1961-1965 gnsntl.	24 639	21 183	45 822	10,6	9,0	9,8
1966-1970 gnsntl.	26 091	22 039	48 130	10,8	9,0	9,9
1971-1975 gnsntl.	27 630	22 842	50 472	11,1	9,0	10,1
1976-1980 gnsntl.	29 073	24 516	53 589	11,5	9,5	10,5
1981-1985 gnsntl.	30 160	26 714	56 874	12,0	10,3	11,1
1986-1990 gnsntl.	30 481	28 628	59 109	12,1	11,4	11,9
1991-1995 gnsntl.	30 741	30 747	61 487	12,0	11,7	11,8
1981	30 364	25 995	56 359	12,0	10,0	11,0
1982	29 482	25 886	55 368	11,7	10,0	10,8
1983	30 321	26 835	57 156	12,0	10,3	11,2
1984	30 101	27 008	57 109	12,0	10,4	11,2
1985	30 533	27 845	58 378	12,1	10,7	11,4
1986	30 254	27 846	58 100	12,0	10,7	11,3
1987	30 222	27 914	58 136	12,0	10,7	11,3
1988	30 308	28 676	58 984	12,0	11,0	11,5
1989	30 449	28 948	59 397	12,0	11,1	11,6
1990	31 170	29 756	60 926	12,3	11,4	11,9
1991	30 085	29 496	59 581	11,8	11,3	11,6
1992	30 542	30 279	60 821	12,0	11,6	11,8
1993	31 273	31 536	62 809	12,2	12,0	12,1
1994	30 536	30 563	61 099	11,9	11,6	11,7
1995	31 267	31 860	63 127	12,1	12,0	12,1

TRANSLATION - Columns, 1-3: deaths, total; 4-6: deaths per 1,000 population; 1 and 4: males; 2 and 5: females; 3 and 6: total.

Tabel 32.

Middellevetider 1931-1995 for 0-, 50-, 75- og 85-årige mænd og kvinder
 Expectation of life 1931-1995 at ages 0, 50, 75 and 85 years, by sex

	0-årige		50-årige		75-årige		85-årige	
	Mænd 1	Kvinder 2	Mænd 3	Kvinder 4	Mænd 5	Kvinder 6	Mænd 7	Kvinder 8
1931-1935	62,0	63,8	23,6	24,1	7,2	7,3	3,8	4,0
1936-1940	63,5	65,8	23,7	24,5	7,1	7,3	3,8	3,9
1941-1945	65,6	67,7	24,5	25,2	7,5	7,7	3,9	4,0
1946-1950	67,8	70,1	25,1	26,1	7,8	8,2	4,0	4,3
1951-1955	69,8	72,6	25,4	26,9	8,0	8,3	4,2	4,3
1956-1960	70,4	73,8	25,3	27,5	8,0	8,5	4,2	4,4
1961-1965	70,3	74,5	24,8	27,9	7,9	8,5	4,1	4,5
1966-1970	70,6	75,4	24,8	28,5	8,1	9,4	4,3	4,8
1971-1975	70,9	76,5	24,9	29,4	8,3	10,1	4,5	5,2
1976-1980	71,2	77,2	24,9	29,8	8,3	10,5	4,6	5,4
1981-1985	71,5	77,5	25,0	29,9	8,3	10,8	4,7	5,6
1986-1990	71,9	77,7	25,3	30,0	8,5	11,0	4,8	5,8
1991-1995	72,5	77,8	25,7	29,9	8,6	11,0	4,7	5,8
1984-85	71,6	77,5	25,1	29,9	8,4	10,9	4,7	5,6
1985-86	71,6	77,5	25,1	29,9	8,4	10,9	4,7	5,7
1986-87	71,8	77,6	25,2	30,0	8,5	11,0	4,8	5,8
1987-88	71,8	77,7	25,3	30,0	8,6	11,1	4,8	5,8
1988-89	72,0	77,7	25,4	30,1	8,6	11,1	4,8	5,8
1989-90	72,0	77,7	25,4	30,0	8,5	11,0	4,8	5,7
1990-91	72,2	77,8	25,6	30,0	8,6	11,1	4,8	5,8
1991-92	72,5	77,9	25,7	30,1	8,6	11,1	4,7	5,8
1992-95	72,5	77,8	25,7	29,9	8,5	10,9	4,6	5,7
1993-94	72,5	77,8	25,7	29,8	8,6	10,9	4,8	5,8
1994-95	72,6	77,8	25,7	29,9	8,6	11,0	4,7	5,8

Anm. Gennemsnittet af de levetider, som opnås af et antal jævnaldrende, der uddør efter de for de pågældende perioder beregnede dødelighedstavler.

TRANSLATION - Columns, 1-8: age; 1, 3, 5 and 7: males; 2, 4, 6 and 8: females.

Tabel 33.

Døde fordelt efter døds måned

Deaths by month of death

	Antal døde				Fordeling af 1.200 ¹			
	1991-95 gnsntl.		1995		1991-95 gnsntl.		1995	
	I alt 1	Heraf under 1 år 2	I alt 3	Heraf under 1 år 4	I alt 5	Heraf under 1 år 6	I alt 7	Heraf under 1 år 8
I alt	61 487	403	63 127	353	1 200	1 201	1 200	1 200
Januar	5 608	39	5 680	38	107	115	106	127
Februar	4 938	34	4 838	28	105	109	100	103
Marts	5 352	41	5 440	40	102	119	101	133
April	5 056	30	5 247	23	100	91	101	79
Maj	5 063	34	5 190	33	97	100	97	110
Juni	4 805	35	4 905	32	95	106	95	110
Juli	4 907	27	5 024	12	94	80	94	40
August	4 813	28	4 854	31	92	81	91	103
September	4 756	33	4 752	35	94	101	92	121
Oktober	5 030	34	4 998	25	96	100	93	83
November	5 050	32	5 179	28	100	98	100	97
December	6 109	35	7 020	28	117	102	131	93

¹ Idet der er taget hensyn til månedernes forskellige længde.

TRANSLATION - Columns, 1-4: number of deaths; 5-8: distribution of 1,200 (adjusted for length of month); 1, 3, 5 and 7: total; 2, 4, 6 and 8: of whom under 1 year.

Tabel 34.

Døde pr. 1.000 personer 1995

Deaths per 1,000 population 1995

Aldersklasser	Mænd					Kvinder					Mænd og kvinder i alt
	Ugifte 1	Gifte, separe- rede 2	Enke- mænd 3	Fra- skilte 4	I alt 5	Ugifte 6	Gifte, separe- rede 7	Enker 8	Fra- skilte 9	I alt 10	
I alt	3	16	94	20	12	3	7	63	15	12	12
Under 1 år	6	.	.	.	6	5	.	.	.	5	5
1-4 år	0	.	.	.	0	0	.	.	.	0	0
5-9 år	0	.	.	.	0	0	.	.	.	0	0
10-14 år	0	.	.	.	0	0	.	.	.	0	0
15-19 år	1	6	-	-	1	0	1	-	-	0	0
20-24 år	1	1	-	3	1	0	0	31	-	0	1
25-29 år	1	1	18	2	1	0	0	5	0	0	1
30-34 år	2	1	16	3	1	1	1	-	1	1	1
35-39 år	3	1	16	3	2	2	1	-	2	1	2
40-44 år	6	2	7	5	3	3	2	2	3	2	2
45-49 år	7	3	6	8	4	4	2	3	5	3	4
50-54 år	12	4	12	11	6	7	4	7	7	5	5
55-59 år	21	8	18	19	11	11	6	9	11	7	9
60-64 år	29	16	28	31	20	15	10	17	18	13	16
65-69 år	42	27	38	48	31	24	17	23	26	20	25
70-74 år	67	44	63	68	50	30	24	32	41	29	38
75-79 år	87	70	88	102	77	50	37	49	57	46	58
80-84 år	140	109	127	153	119	89	63	79	94	78	92
85-89 år	209	173	199	210	188	139	117	134	139	133	150
90-94 år	348	261	305	400	296	232	208	226	243	226	244
95-99 år	508	361	408	357	406	391	250	380	352	378	384
100 år og derover	1 000	636	633	-	644	458	400	573	600	552	568

Anm. I denne tabel omfatter gifte og separerede også personer i registrerede partnerskaber, enker og enkemænd omfatter også længstlevende efter registrerede partnerskaber og fraskilte omfatter også personer med opløst partnerskab.

TRANSLATION - Columns, 1-5: males; 6-10: females; 11: males and females; 1 and 6: single; 2 and 7: married, incl. separated; 3 and 8: widowed; 4 and 9: divorced; 5, 10 and 11: total. - Rows, age.

Tabel 35.

Døde pr. 1.000 personer i hver aldersklasse
 Deaths per 1,000 population, by age

	Mænd				Kvinder			
	1986-90	1991-95	1994	1995	1986-90	1991-95	1994	1995
	gnsntl. 1	gnsntl. 2	3	4	gnsntl. 5	gnsntl. 6	7	8
I alt	12,1	12,0	11,9	12,1	11,0	11,7	11,6	12,0
Under 1 år ¹	8,97	6,66	6,14	5,57	6,89	5,20	4,73	4,52
1-4 år	0,46	0,37	0,36	0,38	0,42	0,31	0,33	0,24
5-9 år	0,22	0,21	0,20	0,18	0,16	0,15	0,17	0,14
10-14 år	0,24	0,21	0,14	0,20	0,15	0,14	0,12	0,14
15-19 år	0,67	0,63	0,56	0,71	0,31	0,27	0,21	0,26
20-24 år	1,03	0,89	0,93	0,86	0,37	0,33	0,36	0,39
25-29 år	1,14	1,07	1,03	1,23	0,46	0,42	0,40	0,42
30-34 år	1,57	1,46	1,45	1,40	0,70	0,61	0,64	0,64
35-39 år	2,06	2,06	2,12	1,96	1,09	1,11	0,98	1,16
40-44 år	2,95	2,98	3,22	2,96	1,92	1,79	1,71	1,85
45-49 år	4,46	4,24	4,22	4,14	3,08	2,86	3,07	2,88
50-54 år	7,73	6,69	6,84	6,24	5,23	4,69	4,65	4,64
55-59 år	12,97	11,44	11,00	11,07	8,35	7,58	7,29	7,32
60-64 år	20,70	19,33	19,41	19,52	11,98	12,34	11,82	12,54
65-69 år	32,32	30,90	30,50	30,69	17,90	18,69	19,06	19,87
70-74 år	49,44	49,17	48,13	50,30	26,99	28,55	28,08	29,01
75-79 år	78,07	76,02	74,66	76,75	44,27	44,96	45,01	45,72
80-84 år	118,70	117,18	116,96	118,59	75,42	76,04	74,67	77,57
85-89 år	175,37	182,88	181,02	187,84	131,09	131,70	129,73	133,02
90-94 år	263,84	280,71	267,87	295,88	218,65	223,01	218,08	226,36
95 år og derover	408,01	429,85	463,77	423,31	351,07	366,20	386,82	394,56

¹ Pr. 1.000 levendefødte.

-TRANSLATION - Columns, 1-4: males; 5-8: females; 1 and 5: 1981-85 average; 2 and 6: 1986-90 average. - Rows, age.

Tabel 36.

Indeks for dødeligheden i visse aldersgrupper 1951-1995
 Index of mortality in selected age groups 1951-1995

	Mænd							Kvinder						
	Under 1 år	1-14 år	15-29 år	30-49 år	50-64 år	65 år og dero.	I alt	Under 1 år	1-14 år	15-29 år	30-49 år	50-64 år	65 år og dero.	I alt
	1	2	3	4	5	6	7	8	9	10	11	12	13	14
1951-1955 = 100														
1951-1955 gnsntl.	100	100	100	100	100	100	100	100	100	100	100	100	100	100
1956-1960 gnsntl.	85	83	89	93	102	101	99	82	84	81	90	92	94	93
1961-1965 gnsntl.	73	81	84	94	109	105	102	70	82	76	85	86	90	88
1966-1970 gnsntl.	59	77	84	97	109	104	101	55	77	72	88	85	82	82
1971-1975 gnsntl.	43	71	90	102	110	101	100	42	68	68	86	83	73	74
1976-1980 gnsntl.	34	54	96	100	111	101	100	32	54	71	81	84	69	71
1981-1985 gnsntl.	29	46	92	103	112	100	100	29	52	65	79	87	68	70
1986-1990 gnsntl.	29	41	82	103	108	97	96	29	45	60	75	89	67	69
1991-1995 gnsntl.	21	34	75	100	97	96	93	22	37	54	71	86	70	70
1981	28	52	98	104	114	103	102	30	59	70	82	85	69	70
1982	31	45	93	102	110	99	98	29	46	69	77	86	67	69
1983	29	43	87	109	113	101	100	28	55	64	79	87	68	70
1984	30	38	89	102	112	99	99	26	48	62	80	87	67	69
1985	29	54	95	100	111	100	99	29	51	62	78	89	68	70
1986	28	41	83	106	109	98	97	32	45	61	77	91	67	69
1987	32	40	88	103	112	96	96	28	47	60	74	89	66	68
1988	26	39	88	99	107	97	95	30	46	66	76	88	67	69
1989	30	39	77	106	107	96	95	29	44	59	77	87	67	69
1990	27	46	74	103	105	98	96	27	44	57	72	90	68	70
1991	26	42	77	100	99	94	92	27	38	54	70	87	67	68
1992	24	35	74	99	99	95	93	24	34	56	70	87	69	70
1993	20	30	71	101	96	98	94	20	42	51	70	87	72	72
1994	20	30	73	102	96	94	92	20	38	52	72	83	69	69
1995	18	32	81	97	95	97	93	19	32	57	73	85	72	72

Anm. Dødeligheden er for de enkelte aldersklasser i de forskellige år beregnet som forholdet mellem det faktiske antal døde og det antal som ville dø, hvis dødeligheden på de enkelte alderstrin havde holdt sig på samme relative niveau som i gennemsnit af femåret 1951-1955.

-TRANSLATION - Columns, 1-7: males; 8-14: females; 7 and 14: total.

Tabel 37.

Døde i 1. leveår 1995 fordelt efter levetid

Infant deaths 1995, by age

	Født i ægteskab			Født uden for ægteskab			I alt		
	Drenge 1	Piger 2	I alt 3	Drenge 4	Piger 5	I alt 6	Drenge 7	Piger 8	I alt 9
I alt	111	76	187	89	76	165	200	152	352 ¹
Under 24 timer	31	26	57	34	32	66	65	58	123
1-6 dage	31	16	47	27	10	37	58	26	84
7-13 dage	8	6	14	3	11	14	11	17	28
14-20 dage	6	3	9	3	7	10	9	10	19
21-27 dage	4	2	6	0	1	1	4	3	7
28 dage - under 1 måned	0	0	-	0	0	-	-	-	-
1 måned	8	6	14	6	5	11	14	11	25
2 måneder	4	4	8	9	3	12	13	7	20
3 måneder	2	1	3	1	2	3	3	3	6
4 måneder	5	3	8	1	2	3	6	5	11
5 måneder	2	3	5	0	1	1	2	4	6
6 måneder	1	6	7	1	0	1	2	-	2
7 måneder	1	2	3	0	0	-	1	2	3
8 måneder	1	1	2	2	0	2	3	1	4
9 måneder	1	0	1	0	1	1	1	1	2
10 måneder	3	1	4	1	0	1	4	1	5
11 måneder	3	2	5	1	1	2	4	3	7

¹ Ekskl. 1 død, som mangler oplysninger om moderen og om dødsalder.

TRANSLATION - Columns, 1-3: born to married women; 4-6: born to other women; 7-9: total; 1, 4 and 7: males; 2, 5 and 8: females; 3, 6 and 9: total. - Rows, age, under 24 hours, 1-6 days, 7-13 days, 14-20 days, 21-27 days, 28 days-under 1 month, 1 month, 2 months, etc.

Tabel 38.

De enkelte fødselskuld's dødelighed i 1. leveår 1961-1994

Cohort infant mortality rates 1961-1994

	Pr. 1.000 fødte			Pr. 1.000 levendefødte								
	Dødfødte + døde u. 7 dage (perinatal dødelighed)			Døde under 28 dage (neonatal dødelighed)			Døde 28 dage - under 1 år (postneonatal dødelighed)			Døde under 1 år (spædbørnsdødelighed)		
	Drenge 1	Piger 2	I alt 3	Drenge 4	Piger 5	I alt 6	Drenge 7	Piger 8	I alt 9	Drenge 10	Piger 11	I alt 12
1961-1965 gnsntl.	27,6	21,4	24,6	17,5	12,5	15,1	5,0	4,0	4,5	22,5	16,5	19,6
1966-1970 gnsntl.	21,6	17,1	19,4	14,2	9,8	12,1	4,0	2,8	3,4	18,2	12,6	15,5
1971-1975 gnsntl.	16,8	13,0	15,0	10,6	7,5	9,1	2,8	2,3	2,6	13,4	9,8	11,6
1976-1980 gnsntl.	11,8	9,3	10,6	7,0	4,9	6,0	3,4	2,5	3,0	10,4	7,5	9,0
1981-1985 gnsntl.	9,4	7,8	8,6	5,5	4,0	4,8	3,5	2,7	3,1	9,0	6,7	7,9
1986-1990 gnsntl.	8,9	8,3	8,6	5,2	4,1	4,7	3,7	2,7	3,3	9,0	6,9	8,0
1980	9,9	7,9	8,9	6,2	4,9	5,6	3,4	2,6	3,0	9,6	7,6	8,6
1981	10,2	7,8	9,0	5,4	4,4	4,9	3,3	2,7	3,0	8,7	7,0	7,9
1982	9,1	8,4	8,8	5,5	4,1	4,8	4,0	2,7	3,4	9,5	6,8	8,2
1983	9,5	8,5	9,0	5,2	4,0	4,6	3,5	2,5	3,0	8,7	6,4	7,6
1984	9,6	7,2	8,4	5,9	3,5	4,7	3,2	2,8	3,0	9,1	6,3	7,7
1985	8,8	7,3	8,1	5,4	4,1	4,8	3,5	3,0	3,3	8,9	7,1	8,0
1986	8,3	8,3	8,3	5,2	4,8	5,0	3,8	2,7	3,3	9,0	7,5	8,3
1987	9,0	8,6	8,8	5,8	3,7	4,8	4,1	2,5	3,3	9,9	6,3	8,2
1988	8,8	8,7	8,8	4,9	4,1	4,5	3,2	3,2	3,2	8,1	7,3	7,7
1989	9,8	8,3	9,1	5,4	3,8	4,6	3,7	2,9	3,3	9,1	6,8	8,0
1990	8,7	7,8	8,3	4,9	4,2	4,6	3,9	2,4	3,2	8,9	6,6	7,8
1991	8,5	7,4	8,0	4,7	3,7	4,2	3,3	2,2	2,8	8,1	6,0	7,1
1992	7,7	7,1	7,4	4,5	3,6	4,1	2,9	1,9	2,4	7,4	5,6	6,5
1993	7,7	7,2	7,5	4,0	3,2	3,6	2,0	1,6	1,8	6,0	4,8	5,4
1994	8,3	7,3	7,8	4,2	3,6	3,8	1,7	0,9	1,3	5,9	4,6	5,2

Anm. I tabellen indgår kun børn med oplysning om dødsalder.

TRANSLATION - Columns, 1-2: perinatal mortality; 3-4: neonatal mortality; 5-6: post-neonatal mortality; 7-8: infant mortality; 1, 3, 5 and 7: males; 2, 4, 6 and 8: females.

Tabel 39.

Antal døde og døde pr. 1.000 personer 1995 fordelt efter amter, køn og alder

Deaths: actual number and number per 1,000 population 1995, by counties, sex and age

	Mænd									I alt 10
	Under 1 år ¹ 1	1-29 år 2	30-39 år 3	40-49 år 4	50-59 år 5	60-69 år 6	70-79 år 7	80-89 år 8	90 år og derover 9	
Hele landet	200	645	664	1 402	2 648	5 474	9 667	8 552	2 015	31 267
Københavns Kommune	24	78	111	219	320	544	1 001	899	216	3 412
Frederiksberg Kommune	3	8	16	32	47	101	183	191	49	630
Københavns Amt	27	70	72	153	316	679	1 106	776	154	3 353
Frederiksborg Amt	8	36	47	102	208	355	571	459	74	1 860
Roskilde Amt	6	21	17	59	126	214	308	222	50	1 023
Vestsjællands Amt	5	27	37	100	159	367	589	474	111	1 869
Storstrøms Amt	12	28	40	86	164	328	640	546	135	1 979
Bornholms Amt	2	6	4	9	20	40	107	100	22	310
Fyns Amt	12	68	59	106	241	481	888	836	201	2 892
Sønderjyllands Amt	4	32	21	51	140	264	425	428	108	1 473
Ribe Amt	11	23	24	50	106	225	422	342	81	1 284
Vejle Amt	16	53	42	73	164	346	640	556	124	2 014
Ringkøbing Amt	15	31	24	64	98	267	461	447	144	1 551
Århus Amt	26	73	65	142	219	563	952	952	197	3 189
Viborg Amt	7	35	33	50	96	219	426	464	136	1 466
Nordjyllands Amt	22	56	52	106	224	481	948	860	213	2 962
Hele landet	5,6	0,7	1,7	3,6	8,3	24,8	61,4	140,0	315,4	12,1
Københavns Kommune	6,8	0,8	2,5	7,3	14,6	36,3	75,1	142,6	352,9	15,0
Frederiksberg Kommune	4,5	0,6	2,1	5,7	10,1	31,0	60,1	141,4	295,2	15,5
Københavns Amt	6,6	0,7	1,6	3,4	8,0	25,0	58,7	132,2	318,2	11,4
Frederiksborg Amt	3,3	0,6	1,8	3,6	8,1	23,3	61,9	148,5	254,3	10,7
Roskilde Amt	3,7	0,5	1,0	3,2	7,4	24,1	62,4	135,3	308,6	9,2
Vestsjællands Amt	2,7	0,5	1,7	4,4	8,7	28,2	62,7	134,4	309,2	13,0
Storstrøms Amt	8,2	0,6	2,2	4,2	9,7	25,2	66,5	149,4	376,0	15,5
Bornholms Amt	8,0	0,8	1,3	2,5	7,0	18,5	60,5	141,2	285,7	13,8
Fyns Amt	3,8	0,8	1,7	3,0	8,6	23,3	59,5	137,7	303,6	12,5
Sønderjyllands Amt	2,4	0,7	1,1	2,7	8,9	22,3	57,0	139,6	334,4	11,7
Ribe Amt	6,8	0,5	1,4	3,0	8,1	23,6	64,6	140,6	290,3	11,5
Vejle Amt	6,8	0,8	1,7	2,9	8,1	24,3	63,0	137,4	265,0	12,0
Ringkøbing Amt	8,0	0,6	1,2	3,1	6,1	23,8	58,6	142,2	373,1	11,4
Århus Amt	5,8	0,6	1,4	3,0	6,2	24,1	57,8	147,7	287,2	10,4
Viborg Amt	4,4	0,8	1,9	2,8	7,2	21,0	54,7	137,4	346,1	12,6
Nordjyllands Amt	6,8	0,6	1,4	2,9	7,7	22,3	58,9	135,5	312,3	12,2
Hele landet	100	100	100	100	100	100	100	100	100	100
Københavns Kommune	121	129	152	203	175	146	122	102	112	124
Frederiksberg Kommune	81	87	124	160	122	125	98	101	94	128
Københavns Amt	119	100	96	94	96	101	96	94	101	94
Frederiksborg Amt	59	87	108	100	97	94	101	106	81	88
Roskilde Amt	66	77	60	90	89	97	102	97	98	76
Vestsjællands Amt	49	78	104	122	104	114	102	96	98	107
Storstrøms Amt	147	98	135	116	117	101	108	107	119	128
Bornholms Amt	144	118	77	69	84	74	99	101	91	114
Fyns Amt	69	118	103	85	103	94	97	98	96	103
Sønderjyllands Amt	42	101	68	76	106	90	93	100	106	97
Ribe Amt	122	79	85	83	97	95	105	100	92	95
Vejle Amt	122	124	99	80	97	98	103	98	84	99
Ringkøbing Amt	144	87	72	88	73	96	95	102	118	94
Århus Amt	104	90	81	84	75	97	94	105	91	86
Viborg Amt	79	120	117	79	86	85	89	98	110	104
Nordjyllands Amt	122	91	86	82	92	90	96	97	99	100

¹ Kvotienterne for antal døde under 1 år er beregnet pr. 1.000 levendefødte.

TRANSLATION - Columns, 1-10: males by age; 11-20: females by age. - Rows, counties.

	Kvinder									
	Under 1 år ¹	1-29 år	30-39 år	40-49 år	50-59 år	60-69 år	70-79 år	80-89 år	90 år og derover	I alt
	11	12	13	14	15	16	17	18	19	20
Hele landet	153	265	338	909	1 837	3 915	7 733	11 550	5 160	31 860
Københavns Kommune	17	26	44	92	170	421	1 073	1 687	769	4 299
Frederiksberg Kommune	1	4	9	16	43	75	229	374	227	978
Københavns Amt	16	31	44	132	234	493	934	1 185	501	3 570
Frederiksborg Amt	4	13	24	79	138	245	418	588	224	1 733
Roskilde Amt	9	12	14	40	78	124	239	345	150	1 011
Vestsjællands Amt	5	19	25	50	111	232	430	663	268	1 803
Storstrøms Amt	5	12	19	48	101	225	451	640	308	1 809
Bornholms Amt	3	3	2	5	27	33	55	115	54	297
Fyns Amt	19	21	34	73	145	349	673	1 041	479	2 834
Sønderjyllands Amt	9	12	17	40	65	177	298	590	234	1 442
Ribe Amt	8	9	12	35	71	152	267	437	192	1 183
Vejle Amt	10	25	21	59	126	238	490	689	276	1 934
Ringkøbing Amt	9	14	11	37	92	179	334	454	238	1 368
Århus Amt	23	29	26	94	188	394	792	1 174	576	3 296
Viborg Amt	7	13	10	34	88	198	330	512	228	1 420
Nordjyllands Amt	8	22	26	75	160	380	720	1 056	436	2 883
Hele landet	4,5	0,3	0,9	2,4	5,8	16,1	36,5	98,1	256,8	12,0
Københavns Kommune	4,9	0,3	1,2	3,4	8,1	22,5	45,1	100,4	243,9	17,5
Frederiksberg Kommune	1,5	0,3	1,3	2,8	8,1	16,8	42,3	97,3	264,6	20,5
Københavns Amt	4,2	0,3	1,0	2,8	5,6	15,5	35,5	96,4	279,6	11,4
Frederiksborg Amt	1,8	0,2	0,9	2,7	5,4	15,5	36,1	103,4	247,5	9,8
Roskilde Amt	6,2	0,3	0,8	2,1	4,8	13,9	37,3	107,1	280,4	8,9
Vestsjællands Amt	2,8	0,4	1,2	2,3	6,3	16,5	36,2	106,4	266,4	12,4
Storstrøms Amt	3,6	0,3	1,1	2,5	6,1	16,2	37,7	100,3	278,0	14,0
Bornholms Amt	12,0	0,4	0,6	1,5	9,6	14,0	25,8	95,5	317,6	13,1
Fyns Amt	6,5	0,2	1,0	2,2	5,2	15,5	33,9	93,0	238,9	12,0
Sønderjyllands Amt	5,8	0,3	1,0	2,3	4,2	14,2	32,0	101,2	244,8	11,4
Ribe Amt	5,3	0,2	0,8	2,2	5,6	15,3	32,9	102,4	261,9	10,7
Vejle Amt	4,5	0,4	0,9	2,4	6,2	15,4	37,0	94,5	232,9	11,4
Ringkøbing Amt	4,9	0,3	0,6	1,9	5,9	14,8	35,0	89,3	269,8	10,2
Århus Amt	5,4	0,2	0,6	2,0	5,4	15,2	35,4	95,2	266,5	10,5
Viborg Amt	4,7	0,3	0,6	2,1	6,6	17,8	34,8	95,7	256,2	12,3
Nordjyllands Amt	2,7	0,2	0,8	2,2	5,5	16,4	35,5	98,7	248,4	11,7
Hele landet	100	100	100	100	100	100	100	100	100	100
Københavns Kommune	108	98	135	143	139	139	123	102	95	146
Frederiksberg Kommune	34	97	147	118	140	104	116	99	103	170
Københavns Amt	92	109	108	118	96	96	97	98	109	95
Frederiksborg Amt	40	77	103	112	94	96	99	105	96	81
Roskilde Amt	137	106	93	87	83	86	102	109	109	74
Vestsjællands Amt	62	135	136	96	108	102	99	108	104	103
Storstrøms Amt	80	104	123	103	105	100	103	102	108	116
Bornholms Amt	266	147	73	62	165	87	70	97	124	109
Fyns Amt	145	89	116	90	90	96	93	95	93	99
Sønderjyllands Amt	129	94	108	94	71	88	88	103	95	95
Ribe Amt	118	77	85	93	96	95	90	104	102	89
Vejle Amt	99	144	98	101	107	95	101	96	91	95
Ringkøbing Amt	107	97	65	80	101	91	96	91	105	84
Århus Amt	120	86	63	86	93	94	97	97	104	87
Viborg Amt	103	112	70	88	113	110	95	98	100	102
Nordjyllands Amt	59	89	85	91	94	102	97	101	97	98

Tabel 40. Dødelighedstavle for årene 1991-1995
Life table for the years 1991-1995

Alder	Mænd			Kvinder			Alder	Mænd			Kvinder		
	Overlevende	Aldersklassens døds-hyppig-hed ¹	Middellevetid ²	Overlevende	Aldersklassens døds-hyppig-hed ¹	Middellevetid ²		Overlevende	Aldersklassens døds-hyppig-hed ¹	Middellevetid ²	Overlevende	Aldersklassens døds-hyppig-hed ¹	Middellevetid ²
	1	2	3	4	5	6		1	2	3	4	5	6
0 år	100 000	712	72,53	100 000	541	77,84	50 år	92 470	575	25,72	95 542	400	29,92
1 år	99 288	59	72,05	99 459	52	77,27	51 år	91 938	606	24,86	95 159	434	29,03
2 år	99 230	33	71,09	99 407	32	76,31	52 år	91 381	642	24,01	94 746	464	28,16
3 år	99 197	30	70,11	99 375	22	75,33	53 år	90 795	728	23,16	94 306	506	27,29
4 år	99 168	26	69,14	99 353	19	74,35	54 år	90 133	829	22,33	93 829	561	26,42
5 år	99 142	22	68,15	99 335	15	73,36	55 år	89 386	909	21,51	93 302	618	25,57
6 år	99 121	20	67,17	99 319	14	72,37	56 år	88 573	991	20,70	92 726	683	24,73
7 år	99 101	23	66,18	99 305	14	71,38	57 år	87 696	1 136	19,91	92 093	765	23,89
8 år	99 079	25	65,20	99 291	15	70,39	58 år	86 700	1 315	19,13	91 388	841	23,07
9 år	99 055	20	64,21	99 276	14	69,40	59 år	85 560	1 431	18,38	90 619	940	22,26
10 år	99 035	18	63,22	99 263	11	68,41	60 år	84 335	1 595	17,64	89 767	1 052	21,47
11 år	99 017	17	62,24	99 252	13	67,42	61 år	82 990	1 804	16,92	88 823	1 132	20,69
12 år	99 001	20	61,25	99 239	14	66,43	62 år	81 493	1 924	16,22	87 817	1 215	19,93
13 år	98 981	24	60,26	99 225	14	65,44	63 år	79 925	2 070	15,53	86 750	1 326	19,16
14 år	98 957	26	59,27	99 211	17	64,45	64 år	78 271	2 290	14,84	85 600	1 461	18,42
15 år	98 931	36	58,29	99 195	19	63,46	65 år	76 478	2 494	14,18	84 349	1 596	17,68
16 år	98 896	49	57,31	99 175	21	62,47	66 år	74 571	2 780	13,53	83 003	1 711	16,96
17 år	98 847	61	56,34	99 154	23	61,48	67 år	72 498	3 045	12,90	81 583	1 848	16,25
18 år	98 787	76	55,37	99 132	32	60,50	68 år	70 290	3 336	12,29	80 075	2 015	15,54
19 år	98 711	95	54,41	99 100	41	59,52	69 år	67 945	3 752	11,70	78 462	2 187	14,85
20 år	98 618	93	53,46	99 059	36	58,54	70 år	65 396	4 058	11,13	76 746	2 361	14,17
21 år	98 526	87	52,51	99 023	32	57,56	71 år	62 742	4 420	10,58	74 934	2 621	13,50
22 år	98 441	90	51,56	98 991	35	56,58	72 år	59 969	4 864	10,05	72 970	2 873	12,85
23 år	98 352	87	50,60	98 957	33	55,60	73 år	57 052	5 291	9,54	70 874	3 078	12,22
24 år	98 266	91	49,65	98 924	30	54,62	74 år	54 033	5 778	9,04	68 692	3 316	11,59
25 år	98 177	102	48,69	98 894	35	53,64	75 år	50 911	6 271	8,57	66 415	3 676	10,97
26 år	98 076	106	47,74	98 860	41	52,65	76 år	47 718	6 783	8,11	63 973	4 074	10,37
27 år	97 972	105	46,79	98 820	40	51,67	77 år	44 481	7 346	7,66	61 367	4 370	9,79
28 år	97 869	112	45,84	98 780	42	50,70	78 år	41 214	8 030	7,23	58 685	4 818	9,21
29 år	97 759	119	44,89	98 738	48	49,72	79 år	37 904	8 710	6,82	55 858	5 365	8,66
30 år	97 643	125	43,94	98 690	52	48,74	80 år	34 603	9 471	6,42	52 861	5 925	8,12
31 år	97 522	134	43,00	98 639	60	47,77	81 år	31 326	10 389	6,04	49 729	6 610	7,60
32 år	97 391	150	42,06	98 580	65	46,79	82 år	28 071	11 293	5,68	46 442	7 451	7,10
33 år	97 245	159	41,12	98 516	61	45,82	83 år	24 901	12 149	5,34	42 982	8 337	6,63
34 år	97 090	158	40,18	98 456	72	44,85	84 år	21 876	13 043	5,01	39 398	9 230	6,19
35 år	96 936	168	39,25	98 385	90	43,88	85 år	19 023	14 200	4,69	35 762	10 137	5,77
36 år	96 773	187	38,31	98 297	105	42,92	86 år	16 321	15 642	4,38	32 137	11 407	5,36
37 år	96 592	210	37,38	98 194	118	41,97	87 år	13 768	17 076	4,10	28 471	12 688	4,99
38 år	96 390	228	36,46	98 078	119	41,02	88 år	11 417	18 402	3,84	24 858	13 835	4,64
39 år	96 170	251	35,54	97 961	131	40,06	89 år	9 316	20 246	3,59	21 419	15 391	4,30
40 år	95 928	283	34,63	97 833	157	39,12	90 år	7 430	21 659	3,37	18 123	16 864	4,00
41 år	95 657	296	33,73	97 680	164	38,18	91 år	5 821	22 775	3,17	15 066	18 541	3,71
42 år	95 374	293	32,83	97 520	176	37,24	92 år	4 495	24 923	2,96	12 273	20 439	3,44
43 år	95 094	304	31,92	97 348	201	36,30	93 år	3 375	26 578	2,77	9 765	22 521	3,19
44 år	94 806	323	31,02	97 153	211	35,38	94 år	2 478	28 725	2,59	7 565	24 601	2,97
45 år	94 500	347	30,12	96 948	231	34,45	95 år	1 766	30 641	2,44	5 704	26 453	2,78
46 år	94 171	383	29,22	96 724	264	33,53	96 år	1 225	33 252	2,30	4 195	28 752	2,60
47 år	93 810	431	28,33	96 468	293	32,61	97 år	818	34 446	2,19	2 989	30 269	2,44
48 år	93 406	478	27,45	96 186	316	31,71	98 år	536	33 589	2,08	2 084	31 732	2,29
49 år	92 959	527	26,58	95 882	355	30,81	99 år	356	37 944	1,88	1 423	35 125	2,12

¹ Tallene angiver (i 100.000-dele) hyppigheden af dødsfald i løbet af et år, fra en fødselsdag til den næste.

² Gennemsnittet af de levetider som opnås af et antal jævnaldrende, der uddør efter dødelighedstavlen.

TRANSLATION - Columns, 1-3: males; 4-6: females; 1 and 4: survivors; 2 and 5: mortality of group; 3 and 6: average expectation of life. - Rows, age (years).

Tabel 41.

Dødelighedstavle for årene 1994-1995

Life table for the years 1994-1995

Alder	Mænd			Kvinder			Alder	Mænd			Kvinder		
	Overlevende	Aldersklassens døds-hyppighed ¹	Middellevetid ²	Overlevende	Aldersklassens døds-hyppighed ¹	Middellevetid ²		Overlevende	Aldersklassens døds-hyppighed ¹	Middellevetid ²	Overlevende	Aldersklassens døds-hyppighed ¹	Middellevetid ²
	1	2	3	4	5	6		1	2	3	4	5	6
0 år	100 000	602	72,62	100 000	474	77,82	50 år	92 533	565	25,73	95 515	412	29,86
1 år	99 398	53	72,06	99 526	51	77,19	51 år	92 011	609	24,88	95 121	425	28,98
2 år	99 345	30	71,10	99 475	26	76,23	52 år	91 450	631	24,03	94 716	453	28,10
3 år	99 316	27	70,12	99 449	21	75,25	53 år	90 873	708	23,17	94 287	499	27,23
4 år	99 288	24	69,14	99 428	17	74,26	54 år	90 230	818	22,34	93 816	551	26,36
5 år	99 265	20	68,15	99 412	14	73,27	55 år	89 492	896	21,52	93 299	618	25,51
6 år	99 246	18	67,16	99 398	15	72,28	56 år	88 690	965	20,71	92 723	681	24,66
7 år	99 228	23	66,18	99 383	16	71,29	57 år	87 834	1 088	19,90	92 092	726	23,83
8 år	99 205	21	65,19	99 367	17	70,31	58 år	86 878	1 274	19,12	91 424	794	23,00
9 år	99 184	17	64,21	99 350	12	69,32	59 år	85 771	1 416	18,36	90 698	932	22,18
10 år	99 167	15	63,22	99 338	11	68,33	60 år	84 557	1 615	17,61	89 852	1 050	21,38
11 år	99 152	12	62,23	99 327	14	67,33	61 år	83 191	1 820	16,89	88 908	1 109	20,60
12 år	99 140	18	61,23	99 313	12	66,34	62 år	81 677	1 962	16,20	87 922	1 218	19,83
13 år	99 122	19	60,24	99 300	12	65,35	63 år	80 075	2 137	15,51	86 851	1 326	19,07
14 år	99 104	22	59,26	99 289	14	64,36	64 år	78 364	2 333	14,84	85 699	1 458	18,32
15 år	99 082	32	58,27	99 275	18	63,37	65 år	76 535	2 504	14,18	84 450	1 640	17,58
16 år	99 050	46	57,29	99 257	20	62,38	66 år	74 619	2 755	13,53	83 066	1 788	16,87
17 år	99 005	72	56,31	99 237	23	61,39	67 år	72 563	3 070	12,90	81 581	1 968	16,16
18 år	98 934	86	55,35	99 214	32	60,41	68 år	70 335	3 394	12,30	79 975	2 149	15,48
19 år	98 849	94	54,40	99 183	41	59,42	69 år	67 948	3 744	11,71	78 256	2 327	14,81
20 år	98 755	91	53,45	99 143	41	58,45	70 år	65 404	4 004	11,15	76 435	2 422	14,15
21 år	98 666	80	52,50	99 102	34	57,47	71 år	62 785	4 448	10,59	74 584	2 615	13,49
22 år	98 587	91	51,54	99 069	31	56,49	72 år	59 992	4 913	10,06	72 634	2 888	12,84
23 år	98 498	96	50,59	99 039	36	55,51	73 år	57 045	5 281	9,56	70 536	3 078	12,20
24 år	98 403	97	49,64	99 003	40	54,53	74 år	54 033	5 827	9,06	68 365	3 358	11,57
25 år	98 308	108	48,68	98 963	42	53,55	75 år	50 884	6 264	8,59	66 070	3 763	10,96
26 år	98 201	118	47,74	98 921	44	52,57	76 år	47 697	6 763	8,13	63 583	4 165	10,37
27 år	98 085	113	46,79	98 878	39	51,59	77 år	44 471	7 315	7,68	60 935	4 416	9,80
28 år	97 975	110	45,84	98 839	37	50,61	78 år	41 218	7 990	7,25	58 244	4 874	9,23
29 år	97 867	120	44,89	98 803	42	49,63	79 år	37 925	8 753	6,84	55 405	5 493	8,67
30 år	97 749	125	43,95	98 762	47	48,65	80 år	34 605	9 495	6,44	52 362	6 057	8,15
31 år	97 627	127	43,00	98 715	58	47,68	81 år	31 319	10 436	6,07	49 190	6 649	7,64
32 år	97 503	144	42,06	98 658	75	46,70	82 år	28 051	11 344	5,72	45 919	7 426	7,15
33 år	97 363	166	41,11	98 584	77	45,74	83 år	24 869	12 163	5,38	42 509	8 317	6,68
34 år	97 202	155	40,18	98 508	73	44,77	84 år	21 844	13 021	5,06	38 974	9 167	6,24
35 år	97 051	153	39,24	98 437	84	43,81	85 år	19 000	14 225	4,74	35 401	9 997	5,82
36 år	96 902	185	38,30	98 354	104	42,84	86 år	16 297	15 703	4,45	31 862	11 441	5,41
37 år	96 723	211	37,37	98 251	116	41,89	87 år	13 738	16 861	4,18	28 217	12 870	5,05
38 år	96 518	239	36,45	98 138	117	40,93	88 år	11 421	18 056	3,93	24 585	13 695	4,72
39 år	96 288	265	35,54	98 023	129	39,98	89 år	9 359	19 754	3,69	21 218	14 981	4,39
40 år	96 033	297	34,63	97 897	154	39,03	90 år	7 510	21 401	3,47	18 040	16 428	4,08
41 år	95 748	311	33,73	97 746	156	38,09	91 år	5 903	22 090	3,28	15 076	18 239	3,78
42 år	95 450	305	32,84	97 594	170	37,15	92 år	4 599	24 174	3,07	12 326	20 013	3,51
43 år	95 159	320	31,93	97 427	204	36,21	93 år	3 487	26 135	2,89	9 859	21 825	3,27
44 år	94 855	326	31,04	97 229	225	35,29	94 år	2 576	27 661	2,73	7 708	24 196	3,04
45 år	94 545	363	30,14	97 010	249	34,36	95 år	1 863	29 626	2,59	5 843	26 140	2,85
46 år	94 202	393	29,24	96 768	281	33,45	96 år	1 311	31 927	2,46	4 315	28 186	2,68
47 år	93 832	409	28,36	96 496	324	32,54	97 år	893	30 068	2,38	3 099	29 305	2,54
48 år	93 449	461	27,47	96 183	332	31,65	98 år	624	30 088	2,19	2 191	31 009	2,38
49 år	93 018	521	26,60	95 864	364	30,75	99 år	436	39 126	1,92	1 512	33 601	2,23

^{1,2} Se note 1 og 2 til tabel 40.

TRANSLATION. See table 40.

Tabel 42.

Døde 1995 fordelt efter køn, alder og dødsårsag. Mænd

Deaths 1995, by sex, age and cause of death. Males

DK		Under	1-4	5-9	10-14	15-19	20-24	25-29
liste nr.	Dødsårsag ¹	1 år	år	år	år	år	år	år
		1	2	3	4	5	6	7
	I alt 1995	200	53	27	28	117	165	255
1	Infektionssygdomme (ekskl. tuberkulose)	1	4	3	-	-	1	21
2	Tuberkulose	-	-	-	-	-	-	-
3	Ondartet svulst i mundhule og spiserør	-	-	-	-	-	-	-
4	Ondartet svulst i mavesæk	-	-	-	-	-	-	-
5	Ondartet svulst i tarme, undtagen endetarm	-	-	-	-	-	-	1
6	Ondartet svulst i endetarm	-	-	-	-	-	-	1
7	Ondartet svulst i strubehoved, luftrør, bronkier, lunger	-	-	-	-	-	-	-
8	Ondartet svulst i knogler og hud	-	-	-	1	2	2	1
9	Ondartet svulst i brystkirtel	-	-	-	-	-	-	-
10	Ondartet svulst i livmoderhals	-	-	-	-	-	-	-
11	Ondartet svulst i andre dele af livmoder	-	-	-	-	-	-	-
12	Ondartet svulst i blærehalskirtel	-	-	-	-	-	-	-
13	Ondartet svulst i andre og uspec. lokalisationer	2	5	3	4	1	6	14
14	Ondartet svulst i lymfatiske og bloddannende væv	-	1	1	4	5	5	4
15	Godartede svulster og svulster af uspec. natur	1	-	-	2	1	-	-
16	Endokrine lidelser og mangelsygdomme	2	3	-	-	1	-	1
17	Sukkerysge	-	-	-	-	-	-	1
18	Sygdomme i blod og bloddannende organer	1	-	-	-	1	-	2
19	Mentale lidelser	-	-	-	1	-	-	1
20	Hjernehindebetændelse	1	1	-	-	-	-	-
21	Sygdomme i nervesystem og sansorganer	4	6	1	2	3	4	9
22	Gigtfeber og følgetilstande heraf	-	-	-	-	-	-	-
23	Blodtryksforhøjelse	-	-	-	-	-	-	-
24	Iskæmiske hjertesygdomme	-	-	-	-	-	1	3
25	Andre hjertesygdomme	-	1	1	2	-	1	3
26	Karsygdomme i hjerne	1	-	-	1	1	3	1
27	Sygdomme i arterier, arterioler og kapillærer	-	-	-	-	-	-	1
28	Andre sygdomme i kredsløbets organer	-	-	-	-	-	-	1
29	Akute luftvejsinfektioner inkl. influenza	-	-	-	-	-	-	-
30	Lungebetændelse	1	1	-	-	1	-	2
31	Bronkitis, udvidede lunger og astma	2	1	-	-	-	-	1
32	Andre sygdomme i åndedrætsorganer	-	-	-	-	-	-	2
33	Sygdomme i mundhule, spiserør og mavesæk	-	-	-	-	-	-	-
34	Sygdomme i lever og galdeveje	-	-	-	-	-	-	5
35	Andre sygdomme i fordøjelsesorganer	-	-	-	-	1	1	1
36	Nyrebetændelse	-	-	-	-	-	-	1
37	Infektiøse nyresygdomme og sten i urinorganer	-	-	-	-	-	-	1
38	Andre sygd. i urin- og kønsorganer samt brystkirtel	-	-	-	-	-	-	-
39	Svangerskabs- og fødselskomplikationer hos moderen	-	-	-	-	-	-	-
40	Sygdomme i hud, knogler, bevægelsessystem og bindevæv	-	-	-	-	-	-	-
41	Medfødte misdannelser i hjerte og kredsløbsorganer	24	3	3	-	1	-	1
42	Andre medfødte misdannelser	41	3	2	1	2	-	3
43	Sygdomme hos nyfødte	106	-	-	-	-	-	-
44	Senilitet uden oplysning om sindsygd.	-	-	-	-	-	-	-
45	Symptomer og mangelfuldt definerede tilstande	13	2	-	2	1	6	13
E 46	Motorkøretøjsulykker	-	4	9	4	66	59	39
E 47	Andre ulykker	-	12	3	2	8	20	37
E 48	Selv mord	-	-	-	1	15	32	59
E 49	Andre ydre årsager	-	4	-	1	3	10	16
	Dødsårsag ikke oplyst ²	-	2	1	-	4	14	9

¹ Dødsårsagerne er fra og med 1994 klassificeret på grundlag af den internationale vedtagne sygdomsklassifikation ICD10.

² Omfatter personer med bopæl i Danmark, men døde i udlandet.

TRANSLATION - Columns, 1-19: age; 20: total.

30-34 år 8	35-39 år 9	40-44 år 10	45-49 år 11	50-54 år 12	55-59 år 13	60-64 år 14	65-69 år 15	70-74 år 16	75-79 år 17	80-84 år 18	85 år og dero. 19	1995 i alt 20	DK liste nr.
290	374	554	848	1 124	1 524	2 263	3 211	4 598	5 069	5 000	5 567	31 267	
39	44	44	36	29	18	19	15	22	18	22	26	362	1
-	-	2	1	3	1	-	2	7	3	2	2	23	2
-	2	7	27	41	40	53	61	67	45	35	23	401	3
1	5	5	7	15	22	30	33	57	26	39	38	278	4
-	4	3	11	28	42	70	82	120	146	131	98	736	5
-	1	1	4	16	16	26	48	57	68	63	41	342	6
2	5	14	41	104	162	297	362	482	412	258	115	2 254	7
3	5	3	7	14	14	12	17	17	23	16	13	150	8
-	-	-	-	1	-	1	1	-	2	-	-	5	9
.	10
.	11
-	-	1	-	11	16	51	103	186	249	227	206	1 050	12
10	17	22	76	102	144	206	288	375	335	301	207	2 118	13
7	8	4	23	31	26	59	79	95	110	88	64	614	14
2	-	2	2	9	11	10	18	36	41	46	40	221	15
3	2	3	4	11	4	6	7	6	4	7	16	80	16
2	7	7	15	8	31	28	58	59	60	66	42	384	17
-	-	2	-	2	3	1	2	10	3	9	19	55	18
5	11	21	31	28	27	28	23	24	55	75	115	445	19
-	2	1	1	-	4	-	3	6	4	3	1	27	20
3	7	11	24	21	20	39	41	62	55	48	49	409	21
-	-	1	-	-	2	-	2	5	4	5	3	22	22
1	1	1	2	5	5	13	23	34	19	23	21	148	23
5	18	49	85	153	309	477	745	1 063	1 253	1 208	1 290	6 659	24
6	4	14	32	42	49	107	152	228	300	338	511	1 791	25
5	1	12	28	50	68	114	175	328	441	516	589	2 334	26
1	-	2	6	6	25	48	102	119	156	160	242	868	27
3	1	2	4	12	8	12	23	29	30	30	32	187	28
-	-	1	-	-	1	1	4	11	8	11	27	64	29
2	2	6	4	5	13	19	39	97	110	183	358	843	30
3	2	4	11	14	43	108	195	340	422	298	276	1 720	31
-	-	4	2	3	8	10	20	35	24	33	30	171	32
1	3	3	7	8	8	9	27	45	37	68	84	300	33
7	26	59	89	79	91	82	63	62	37	23	30	653	34
3	8	10	11	27	22	26	38	54	91	73	87	453	35
-	-	-	2	3	4	5	3	9	13	18	7	65	36
-	-	-	-	1	3	1	4	10	5	9	13	47	37
-	-	1	1	4	4	10	6	25	42	66	91	250	38
.	39
1	1	1	1	3	5	5	9	14	19	16	11	86	40
2	3	1	3	2	1	2	-	1	-	-	-	47	41
1	1	1	4	4	2	5	1	2	3	2	-	78	42
1	-	-	-	-	-	-	-	-	-	-	-	107	43
-	-	-	-	-	-	-	-	2	11	44	192	249	44
21	34	56	107	113	125	162	213	252	216	241	295	1 872	45
21	18	24	24	18	16	18	19	28	25	12	13	417	E 46
50	54	53	29	33	20	21	38	63	97	150	215	905	E 47
49	47	57	59	41	60	44	40	36	33	26	26	625	E 48
20	20	23	13	9	9	9	3	4	2	1	2	149	E 49
10	10	16	14	15	22	19	24	14	12	10	7	203	

Tabel 42 (fortsat).

Døde 1995 fordelt efter køn, alder og dødsårsag. Kvinder
 Deaths 1995, by sex, age and cause of death. Females (continued)

DK liste nr.	Dødsårsag ¹	Under 1 år 1	1-4 år 2	5-9 år 3	10-14 år 4	15-19 år 5	20-24 år 6	25-29 år 7
	I alt 1995	153	32	20	18	41	71	83
1	Infective and parasitic diseases (except tuberculosis)	3	1	2	-	1	-	4
2	Tuberculosis	-	-	-	-	-	-	-
3	Malignant neoplasm of buccal cavity and pharynx	-	-	-	-	-	-	-
4	Malignant neoplasm of stomach	-	-	-	-	-	-	-
5	Malignant neoplasm of intestine, except rectum	-	-	-	-	-	-	2
6	Malignant neoplasm of rectum and rectosigmoid junction	-	-	-	-	-	-	-
7	Malignant neoplasm of larynx, trachea, bronchus and lung	-	-	-	-	-	-	-
8	Malignant neoplasm of bone and skin	-	-	1	1	1	3	2
9	Malignant neoplasm of breast	-	-	-	-	-	-	-
10	Malignant neoplasm of cervix uteri	-	-	-	-	-	-	5
11	Other malignant neoplasm of uterus	-	-	-	-	-	-	-
12	Malignant neoplasm of prostate	-	-	-	-	-	-	-
13	Malignant neoplasm of other and unspecified sites	-	4	4	1	4	3	8
14	Leukaemia and other neopl. of lymph. and haemato tissue	1	1	2	3	1	4	1
15	Benign neoplasms and neoplasms of unspec. nature	-	-	-	-	-	-	1
16	Endocrine and metabol, diseases, except diabetes mellitus	5	5	-	-	1	1	1
17	Diabetes mellitus	-	-	-	-	-	1	2
18	Anaemias and other diseases of blood and bloodforming organs	-	-	1	-	1	-	-
19	Mental disorders	-	-	-	-	-	-	2
20	Meningitis	2	-	-	-	-	1	1
21	Other diseases of the nervous system and sense organs	2	3	-	2	1	5	3
22	Active rheum, fever and chronic rheum. heart disease	-	-	-	-	1	-	-
23	Hypertensive disease	-	-	-	-	-	-	-
24	Ischaemic heart disease	-	-	-	-	1	1	-
25	Other forms of heart disease	1	1	1	-	-	4	5
26	Cerebrovascular disease	-	1	-	-	-	-	2
27	Diseases of arteries, arterioles and capillaries	-	-	-	-	-	-	-
28	Other diseases of circulatory system	-	-	-	-	-	3	-
29	Acute respiratory infections	-	1	-	-	-	-	-
30	Pneumonia	3	-	-	-	-	-	1
31	Bronchitis, emphysema and asthma	1	1	-	-	-	2	1
32	Other diseases of respiratory system	-	-	-	-	-	-	-
33	Diseases of oral cavity, oesophagus and stomach	-	-	-	-	-	1	-
34	Cirrhosis of liver, cholelithiasis and cholecystitis	-	-	-	-	-	-	1
35	Other diseases of digestive system	-	-	-	-	-	-	-
36	Nephritis and nephrosis	-	-	-	1	-	-	-
37	Infections of kidney and calculus of urinary system	-	-	-	-	-	-	1
38	Other diseases of genito-urinary system and diseases of breast	-	-	-	-	-	-	1
39	Complications of pregnancy, childbirth and the puerperium	-	-	-	-	1	1	2
40	Diseases of skin and musculoskeletal system	-	-	-	1	-	1	2
41	Congenital anomalies of circulatory system	18	2	-	1	3	1	2
42	Other congenital anomalies	38	5	2	2	1	1	1
43	Certain causes of perinatal mortality	69	-	-	-	-	-	-
44	Senility without mention of psychosis	-	-	-	-	-	-	-
45	Symptoms and other ill-defined conditions	10	1	-	1	3	2	4
E 46	Motor vehicle accidents	-	2	5	4	14	13	12
E 47	All other accidents	-	3	-	1	1	1	5
E 48	Suicide and self inflicted injury	-	-	-	-	2	6	5
E 49	All other effects of external causes	-	-	1	-	1	8	2
	Cause of death unknown ²	-	1	1	-	3	8	4

¹ Cause of death is classified by ICD10.² Incl. persons living in Denmark who have died outside Denmark.

TRANSLATION - Columns, 1-19: age; 20: total.

30-34 år 8	35-39 år 9	40-44 år 10	45-49 år 11	50-54 år 12	55-59 år 13	60-64 år 14	65-69 år 15	70-74 år 16	75-79 år 17	80-84 år 18	85 år og dero. 19	1995 i alt 20	DK liste nr.
126	212	336	573	817	1 020	1 553	2 362	3 373	4 360	5 747	10 963	31 860	
6	9	5	4	2	5	7	10	23	31	40	73	226	1
1	-	-	-	-	-	3	-	6	5	6	4	25	2
-	1	2	5	13	15	18	26	27	26	23	38	194	3
-	2	3	2	6	10	19	22	21	30	28	58	201	4
-	5	9	14	22	33	45	76	107	137	145	182	777	5
-	2	1	8	10	17	16	34	30	49	32	56	255	6
3	3	27	46	85	130	186	250	242	206	99	105	1 382	7
-	1	6	10	9	13	12	15	15	14	15	17	135	8
5	21	46	81	142	140	149	172	180	153	176	211	1 476	9
7	4	7	15	8	16	7	24	24	25	22	13	177	10
1	2	1	6	10	11	15	28	37	49	30	34	224	11
-	-	-	-	-	-	-	-	-	-	-	-	-	12
12	20	23	82	125	119	206	275	313	374	386	409	2 368	13
5	7	12	19	18	31	48	61	74	86	96	94	564	14
1	2	2	3	8	7	15	12	19	45	47	57	219	15
1	2	2	6	4	7	9	8	11	9	21	65	158	16
-	3	2	11	10	20	27	39	48	65	86	97	411	17
-	-	2	-	1	-	1	4	9	6	15	26	66	18
1	6	8	7	9	5	11	15	36	47	114	275	536	19
1	-	1	-	2	3	1	2	3	5	3	4	29	20
1	6	9	15	19	11	20	36	57	69	62	61	382	21
-	-	-	2	-	4	-	3	12	10	10	16	58	22
-	-	1	-	6	5	11	24	24	30	35	60	196	23
5	4	11	19	35	78	188	309	574	890	1 310	2 594	6 019	24
1	4	3	12	9	22	48	94	164	249	473	1 035	2 126	25
5	5	18	23	22	40	60	130	297	445	730	1 431	3 209	26
4	1	1	2	7	7	17	32	65	114	174	599	1 023	27
2	1	1	8	6	8	15	26	27	51	51	89	288	28
-	-	1	-	1	-	1	2	6	10	13	55	90	29
-	2	8	9	11	8	10	24	58	115	203	653	1 105	30
-	2	3	6	25	52	146	217	301	268	238	190	1 453	31
-	1	-	-	7	6	5	11	20	30	31	65	176	32
-	1	1	9	3	9	17	22	44	59	81	175	422	33
8	15	22	30	47	46	39	37	40	34	36	39	394	34
3	2	5	6	13	11	25	39	65	88	127	222	606	35
-	1	-	1	1	-	7	2	9	15	2	13	52	36
-	-	-	1	1	4	4	6	9	4	17	17	64	37
-	1	-	5	1	5	2	10	18	30	36	78	187	38
-	2	1	-	-	-	-	-	-	-	-	-	7	39
-	-	1	4	4	8	14	16	24	28	32	52	187	40
1	2	-	-	-	1	-	-	1	1	-	-	33	41
2	1	1	1	6	4	2	4	2	-	1	1	75	42
-	-	-	-	-	-	-	-	-	-	-	-	69	43
-	-	-	-	-	-	-	3	9	25	85	566	688	44
11	10	30	29	36	48	65	137	214	266	380	644	1 891	45
7	9	8	6	10	13	8	18	15	22	25	11	202	E 46
9	16	11	17	23	12	13	41	58	98	180	457	946	E 47
13	24	23	34	27	26	22	28	24	28	20	15	297	E 48
3	10	15	10	6	3	5	6	4	5	2	2	83	E 49
7	2	3	5	7	7	14	12	7	14	9	5	109	

Tabel 43. Døde pr. 100.000 personer 1995 fordelt efter køn, alder og dødsårsag. Mænd
Deaths per 100,000 population 1995, by sex, age and cause of death. Males

DK liste nr.	Dødsårsag ¹	Under 1 år 1	1-4 år 2	5-9 år 3	10-14 år 4	15-19 år 5	20-24 år 6	25-29 år 7
	I alt 1995	557,3	38,5	17,7	20,2	71,1	86,3	123,4
1	Infektionssygdomme (ekskl. tuberkulose)	2,8	2,9	2,0	-	-	0,5	10,2
2	Tuberkulose	-	-	-	-	-	-	-
3	Ondartet svulst i mundhule og spiserør	-	-	-	-	-	-	-
4	Ondartet svulst i mavesæk	-	-	-	-	-	-	-
5	Ondartet svulst i tarme, undtagen endetarm	-	-	-	-	-	-	0,5
6	Ondartet svulst i endetarm	-	-	-	-	-	-	0,5
7	Ondartet svulst i strubehoved, luftrør, bronkier, lunger	-	-	-	-	-	-	-
8	Ondartet svulst i knogler og hud	-	-	-	0,7	1,2	1,0	0,5
9	Ondartet svulst i brystkirtel	-	-	-	-	-	-	-
10	Ondartet svulst i livmoderhals	-	-	-	-	-	-	-
11	Ondartet svulst i andre dele af livmoder	-	-	-	-	-	-	-
12	Ondartet svulst i blærehalskirtel	-	-	-	-	-	-	-
13	Ondartet svulst i andre og uspec. lokalisationer	5,6	3,6	2,0	2,9	0,6	3,1	6,8
14	Ondartet svulst i lymfatiske og bloddannende væv	-	0,7	0,7	2,9	3,0	2,6	1,9
15	Godartede svulster og svulster af uspec. natur	2,8	-	-	1,4	0,6	-	-
16	Endokrine lidelser og mangelsygdomme	5,6	2,2	-	-	0,6	-	0,5
17	Sukkersyge	-	-	-	-	-	-	0,5
18	Sygdomme i blod og bloddannende organer	2,8	-	-	-	0,6	-	1,0
19	Mentale lidelser	-	-	-	0,7	-	-	0,5
20	Hjernehindebetændelse	2,8	0,7	-	-	-	-	-
21	Sygdomme i nervesystem og sanseorganer	11,1	4,4	0,7	1,4	1,8	2,1	4,4
22	Gigtfeber og følgetilstande heraf	-	-	-	-	-	-	-
23	Blodtryksforhøjelse	-	-	-	-	-	-	-
24	Iskæmiske hjertesygdomme	-	-	-	-	-	0,5	1,5
25	Andre hjertesygdomme	-	0,7	0,7	1,4	-	0,5	1,5
26	Karsygdomme i hjerne	2,8	-	-	0,7	0,6	1,6	0,5
27	Sygdomme i arterier, arterioler og kapillærer	-	-	-	-	-	-	0,5
28	Andre sygdomme i kredsløbsorganer	-	-	-	-	-	-	0,5
29	Akute luftvejsinfektioner inkl. influenza	-	-	-	-	-	-	-
30	Lungebetændelse	2,8	0,7	-	-	0,6	-	1,0
31	Bronkitis, udvidede lunger og astma	5,6	0,7	-	-	-	-	0,5
32	Andre sygdomme i åndedrætsorganer	-	-	-	-	-	-	1,0
33	Sygdomme i mundhule, spiserør og mavesæk	-	-	-	-	-	-	-
34	Sygdomme i lever og galdeveje	-	-	-	-	-	-	2,4
35	Andre sygdomme i fordøjelsesorganer	-	-	-	-	0,6	0,5	0,5
36	Nyrebetændelse	-	-	-	-	-	-	0,5
37	Infektiose nyresygdomme og sten i urinorganer	-	-	-	-	-	-	0,5
38	Andre sygd. i urin- og kønsorganer samt brystkirtel	-	-	-	-	-	-	-
39	Svangerskabs- og fødselskomplikationer hos moderen	-	-	-	-	-	-	-
40	Sygdomme i hud, knogler, bevægelsessystem og bindevæv	-	-	-	-	-	-	-
41	Medfødte misdannelser i hjerte og kredsløbsorganer	66,9	2,2	2,0	-	0,6	-	0,5
42	Andre medfødte misdannelser	114,3	2,2	1,3	0,7	1,2	-	1,5
43	Sygdomme hos nyfødte	295,4	-	-	-	-	-	-
44	Senilitet uden oplysning om sindsygd.	-	-	-	-	-	-	-
45	Symptomer og mangelfuldt definerede tilstande	36,2	1,5	-	1,4	0,6	3,1	6,3
E 46	Motorikøretøjsulykker	-	2,9	5,9	2,9	40,1	30,9	18,9
E 47	Andre ulykker	-	8,7	2,0	1,4	4,9	10,5	17,9
E 48	Selv mord	-	-	-	0,7	9,1	16,7	28,5
E 49	Andre ydre årsager	-	2,9	-	0,7	1,8	5,2	7,7
	Dødsårsag ikke oplyst ²	-	1,5	0,7	-	2,4	7,3	4,4

¹ Dødsårsagerne er fra og med 1994 klassificeret på grundlag af den internationale vedtagne sygdomsklassifikation ICD10.

² Omfatter personer med bopæl i Danmark, men døde i udlandet.

TRANSLATION - Columns, 1-19: age; 20: total.

30-34 år 8	35-39 år 9	40-44 år 10	45-49 år 11	50-54 år 12	55-59 år 13	60-64 år 14	65-69 år 15	70-74 år 16	75-79 år 17	80-84 år 18	85 år og der. 19	1995 i alt 20	DK liste nr.
140,0	196,3	296,4	414,0	624,0	1 106,9	1 952,1	3 068,8	5 028,8	7 676,1	11 856,8	22 004,8	1 212,0	
18,8	23,1	23,5	17,6	16,1	13,1	16,4	14,3	24,1	27,3	52,2	102,8	14,0	1
-	-	1,1	0,5	1,7	0,7	-	1,9	7,7	4,5	4,7	7,9	0,9	2
-	1,0	3,7	13,2	22,8	29,1	45,7	58,3	73,3	68,1	83,0	90,9	15,5	3
0,5	2,6	2,7	3,4	8,3	16,0	25,9	31,5	62,3	39,4	92,5	150,2	10,8	4
-	2,1	1,6	5,4	15,5	30,5	60,4	78,4	131,2	221,1	310,6	387,4	28,5	5
-	0,5	0,5	2,0	8,9	11,6	22,4	45,9	62,3	103,0	149,4	162,1	13,3	6
1,0	2,6	7,5	20,0	57,7	117,7	256,2	346,0	527,2	623,9	611,8	454,6	87,4	7
1,4	2,6	1,6	3,4	7,8	10,2	10,4	16,2	18,6	34,8	37,9	51,4	5,8	8
-	-	-	-	0,6	-	0,9	1,0	-	3,0	-	-	0,2	9
.	10
.	11
-	-	0,5	-	6,1	11,6	44,0	98,4	203,4	377,1	538,3	814,3	40,7	12
4,8	8,9	11,8	37,1	56,6	104,6	177,7	275,2	410,1	507,3	713,8	818,2	82,1	13
3,4	4,2	2,1	11,2	17,2	18,9	50,9	75,5	103,9	166,6	208,7	253,0	23,8	14
1,0	-	1,1	1,0	5,0	8,0	8,6	17,2	39,4	62,1	109,1	158,1	8,6	15
1,4	1,0	1,6	2,0	6,1	2,9	5,2	6,7	6,6	6,1	16,6	63,2	3,1	16
1,0	3,7	3,7	7,3	4,4	22,5	24,2	55,4	64,5	90,9	156,5	166,0	14,9	17
-	-	1,1	-	1,1	2,2	0,9	1,9	10,9	4,5	21,3	75,1	2,1	18
2,4	5,8	11,2	15,1	15,5	19,6	24,2	22,0	26,2	83,3	177,9	454,6	17,2	19
-	1,0	0,5	0,5	-	2,9	-	2,9	6,6	6,1	7,1	4,0	1,0	20
1,4	3,7	5,9	11,7	11,7	14,5	33,6	39,2	67,8	83,3	113,8	193,7	15,9	21
-	-	0,5	-	-	1,5	-	1,9	5,5	6,1	11,9	11,9	0,9	22
0,5	0,5	0,5	1,0	2,8	3,6	11,2	22,0	37,2	28,8	54,5	83,0	5,7	23
2,4	9,4	26,2	41,5	84,9	224,4	411,5	712,0	1 162,6	1 897,4	2 864,6	5 099,0	258,1	24
2,9	2,1	7,5	15,6	23,3	35,6	92,3	145,3	249,4	454,3	801,5	2 019,8	69,4	25
2,4	0,5	6,4	13,7	27,8	49,4	98,3	167,2	358,7	667,8	1 223,6	2 328,2	90,5	26
0,5	-	1,1	2,9	3,3	18,2	41,4	97,5	130,1	236,2	379,4	956,6	33,6	27
1,4	0,5	1,1	2,0	6,7	5,8	10,4	22,0	31,7	45,4	71,1	126,5	7,2	28
-	-	0,5	-	-	0,7	0,9	3,8	12,0	12,1	26,1	106,7	2,5	29
1,0	1,0	3,2	2,0	2,8	9,4	16,4	37,3	106,1	166,6	434,0	1 415,1	32,7	30
1,4	1,0	2,1	5,4	7,8	31,2	93,2	186,4	371,9	639,0	706,7	1 091,0	66,7	31
-	-	2,1	1,0	1,7	5,8	8,6	19,1	38,3	36,3	78,3	118,6	6,6	32
0,5	1,6	1,6	3,4	4,4	5,8	7,8	25,8	49,2	56,0	161,3	332,0	11,6	33
3,4	13,6	31,6	43,4	43,9	66,1	70,7	60,2	67,8	56,0	54,5	118,6	25,3	34
1,4	4,2	5,4	5,4	15,0	16,0	22,4	36,3	59,1	137,8	173,1	343,9	17,6	35
-	-	-	1,0	1,7	2,9	4,3	2,9	9,8	19,7	42,7	27,7	2,5	36
-	-	-	-	0,6	2,2	0,9	3,8	10,9	7,6	21,3	51,4	1,8	37
-	-	0,5	0,5	2,2	2,9	8,6	5,7	27,3	63,6	156,5	359,7	9,7	38
.	39
0,5	0,5	0,5	0,5	1,7	3,6	4,3	8,6	15,3	28,8	37,9	43,5	3,3	40
1,0	1,6	0,5	1,5	1,1	0,7	1,7	-	1,1	-	-	-	1,8	41
0,5	0,5	0,5	2,0	2,2	1,5	4,3	1,0	2,2	4,5	4,7	-	3,0	42
0,5	-	-	-	-	-	-	-	-	-	-	-	4,1	43
-	-	-	-	-	-	-	-	2,2	16,7	104,3	758,9	9,7	44
10,1	17,8	30,0	52,2	62,7	90,8	139,7	203,6	275,6	327,1	571,5	1 166,1	72,6	45
10,1	9,4	12,8	11,7	10,0	11,6	15,5	18,2	30,6	37,9	28,5	51,4	16,2	E 46
24,1	28,3	28,4	14,2	18,3	14,5	18,1	36,3	68,9	146,9	355,7	849,8	35,1	E 47
23,7	24,7	30,5	28,8	22,8	43,6	38,0	38,2	39,4	50,0	61,7	102,8	24,2	E 48
9,7	10,5	12,3	6,3	5,0	6,5	7,8	2,9	4,4	3,0	2,4	7,9	5,8	E 49
4,8	5,2	8,6	6,8	8,3	16,0	16,4	22,9	15,3	18,2	23,7	27,7	7,9	

Tabel 43 (fortsat).

Døde pr. 100.000 personer 1995 fordelt efter køn, alder og dødsårsag. Kvinder
 Deaths per 100,000 population 1995, by sex, age and cause of death. Females (continued)

DK		Under	1-4	5-9	10-14	15-19	20-24	25-29
liste nr.	Dødsårsag ¹	1 år	år	år	år	år	år	år
		1	2	3	4	5	6	7
	I alt 1995	451,5	24,4	13,8	13,5	26,0	38,5	42,3
1	Infective and parasitic diseases (except tuberculosis)	8,9	0,8	1,4	-	0,6	-	2,0
2	Tuberculosis	-	-	-	-	-	-	-
3	Malignant neoplasm of buccal cavity and pharynx	-	-	-	-	-	-	-
4	Malignant neoplasm of stomach	-	-	-	-	-	-	-
5	Malignant neoplasm of intestine, except rectum	-	-	-	-	-	-	1,0
6	Malignant neoplasm of rectum and rectosigmoid junction	-	-	-	-	-	-	-
7	Malignant neoplasm of larynx, trachea, bronchus and lung	-	-	-	-	-	-	-
8	Malignant neoplasm of bone and skin	-	-	0,7	0,8	0,6	1,6	1,0
9	Malignant neoplasm of breast	-	-	-	-	-	-	-
10	Malignant neoplasm of cervix uteri	-	-	-	-	-	-	2,5
11	Other malignant neoplasm of uterus	-	-	-	-	-	-	-
12	Malignant neoplasm of prostate	-	-	-	-	-	-	-
13	Malignant neoplasm of other and unspecified sites	-	3,1	2,8	0,8	2,5	1,6	4,1
14	Leukaemia and other neopl. of lymph. and haemato tissue	3,0	0,8	1,4	2,3	0,6	2,2	0,5
15	Benign neoplasms and neoplasms of unspec. nature	-	-	-	-	-	-	0,5
16	Endocrine and metabol. diseases, except diabetes mellitus	14,8	3,8	-	-	0,6	0,5	0,5
17	Diabetes mellitus	-	-	-	-	-	0,5	1,0
18	Anaemias and other diseases of blood and bloodforming organs	-	-	0,7	-	0,6	-	-
19	Mental disorders	-	-	-	-	-	-	1,0
20	Meningitis	5,9	-	-	-	-	0,5	0,5
21	Other diseases of the nervous system and sense organs	5,9	2,3	-	1,5	0,6	2,7	1,5
22	Active rheum, fever and chronic rheum. heart disease	-	-	-	-	0,6	-	-
23	Hypertensive disease	-	-	-	-	-	-	-
24	Ischaemic heart disease	-	-	-	-	0,6	0,5	-
25	Other forms of heart disease	3,0	0,8	0,7	-	-	2,2	2,5
26	Cerebrovascular disease	-	0,8	-	-	-	-	1,0
27	Diseases of arteries, arterioles and capillaries	-	-	-	-	-	-	-
28	Other diseases of circulatory system	-	-	-	-	-	1,6	-
29	Acute respiratory infections	-	0,8	-	-	-	-	-
30	Pneumonia	8,9	-	-	-	-	-	0,5
31	Bronchitis, emphysema and asthma	3,0	0,8	-	-	-	1,1	0,5
32	Other diseases of respiratory system	-	-	-	-	-	-	-
33	Diseases of oral cavity, oesophagus and stomach	-	-	-	-	-	0,5	-
34	Cirrhosis of liver, cholelithiasis and cholecystitis	-	-	-	-	-	-	0,5
35	Other diseases of digestive system	-	-	-	-	-	-	-
36	Nephritis and nephrosis	-	-	-	0,8	-	-	-
37	Infections of kidney and calculus of urinary system	-	-	-	-	-	-	0,5
38	Other diseases of genito-urinary system and diseases of breast	-	-	-	-	-	-	0,5
39	Complications of pregnancy, childbirth and the puerperium	-	-	-	-	0,6	0,5	1,0
40	Diseases of skin and musculoskeletal system	-	-	-	0,8	-	0,5	1,0
41	Congenital anomalies of circulatory system	53,1	1,5	-	0,8	1,9	0,5	1,0
42	Other congenital anomalies	112,1	3,8	1,4	1,5	0,6	0,5	0,5
43	Certain causes of perinatal mortality	203,6	-	-	-	-	-	-
44	Senility without mention of psychosis	-	-	-	-	-	-	-
45	Symptoms and other ill-defined conditions	29,5	0,8	-	0,8	1,9	1,1	2,0
E 46	Motor vehicle accidents	-	1,5	3,5	3,0	8,9	7,1	6,1
E 47	All other accidents	-	2,3	-	0,8	0,6	0,5	2,5
E 48	Suicide and self inflicted unjury	-	-	-	-	1,3	3,3	2,5
E 49	All other effects of external causes	-	-	0,7	-	0,6	4,3	1,0
	Cause of death unknown ²	-	0,8	0,7	-	1,9	4,3	2,0

¹ Cause of death is classified by ICD10.² Incl. persons living in Denmark who have died outside Denmark.

TRANSLATION - Columns, 1-19: age; 20: total.

30-34 år 8	35-39 år 9	40-44 år 10	45-49 år 11	50-54 år 12	55-59 år 13	60-64 år 14	65-69 år 15	70-74 år 16	75-79 år 17	80-84 år 18	85 år og dero. 19	1995 i alt 20	DK liste nr.
64,0	116,0	185,2	288,5	463,5	732,5	1 254,3	1 986,7	2 901,4	4 571,8	7 756,7	17 207,7	1 203,3	
3,0	4,9	2,8	2,0	1,1	3,6	5,7	8,4	19,8	32,5	54,0	114,6	8,5	1
0,5	-	-	-	-	-	2,4	-	5,2	5,2	8,1	6,3	0,9	2
-	0,5	1,1	2,5	7,4	10,8	14,5	21,9	23,2	27,3	31,0	59,6	7,3	3
-	1,1	1,7	1,0	3,4	7,2	15,3	18,5	18,1	31,5	37,8	91,0	7,6	4
-	2,7	5,0	7,0	12,5	23,7	36,3	63,9	92,0	143,7	195,7	285,7	29,3	5
-	1,1	0,6	4,0	5,7	12,2	12,9	28,6	25,8	51,4	43,2	87,9	9,6	6
1,5	1,6	14,9	23,2	48,2	93,4	150,2	210,3	208,2	216,0	133,6	164,8	52,2	7
-	0,5	3,3	5,0	5,1	9,3	9,7	12,6	12,9	14,7	20,2	26,7	5,1	8
2,5	11,5	25,4	40,8	80,6	100,5	120,3	144,7	154,8	160,4	237,5	331,2	55,7	9
3,6	2,2	3,9	7,6	4,5	11,5	5,7	20,2	20,6	26,2	29,7	20,4	6,7	10
0,5	1,1	0,6	3,0	5,7	7,9	12,1	23,6	31,8	51,4	40,5	53,4	8,5	11
-	-	-	-	-	-	-	-	-	-	-	-	-	12
6,1	10,9	12,7	41,3	70,9	85,5	166,4	231,3	269,2	392,2	521,0	642,0	89,4	13
2,5	3,8	6,6	9,6	10,2	22,3	38,8	51,3	63,7	90,2	129,6	147,5	21,3	14
0,5	1,1	1,1	1,5	4,5	5,0	12,1	10,1	16,3	47,2	63,4	89,5	8,3	15
0,5	1,1	1,1	3,0	2,3	5,0	7,3	6,7	9,5	9,4	28,3	102,0	6,0	16
-	1,6	1,1	5,5	5,7	14,4	21,8	32,8	41,3	68,2	116,1	152,3	15,5	17
-	-	1,1	-	0,6	-	0,8	3,4	7,7	6,3	20,2	40,8	2,5	18
0,5	3,3	4,4	3,5	5,1	3,6	8,9	12,6	31,0	49,3	153,9	431,6	20,2	19
0,5	-	0,6	-	1,1	2,2	0,8	1,7	2,6	5,2	4,0	6,3	1,1	20
0,5	3,3	5,0	7,6	10,8	7,9	16,2	30,3	49,0	72,4	83,7	95,7	14,4	21
-	-	-	1,0	-	2,9	-	2,5	10,3	10,5	13,5	25,1	2,2	22
-	-	0,6	-	3,4	3,6	8,9	20,2	20,6	31,5	47,2	94,2	7,4	23
2,5	2,2	6,1	9,6	19,9	56,0	151,8	259,9	493,7	933,2	1 768,1	4 071,6	227,3	24
0,5	2,2	1,7	6,0	5,1	15,8	38,8	79,1	141,1	261,1	638,4	1 624,5	80,3	25
2,5	2,7	9,9	11,6	12,5	28,7	48,5	109,3	255,5	466,6	985,3	2 246,1	121,2	26
2,0	0,5	0,6	1,0	4,0	5,0	13,7	26,9	55,9	119,5	234,8	940,2	38,6	27
1,0	0,5	0,6	4,0	3,4	5,7	12,1	21,9	23,2	53,5	68,8	139,7	10,9	28
-	-	0,6	-	0,6	-	0,8	1,7	5,2	10,5	17,5	86,3	3,4	29
-	1,1	4,4	4,5	6,2	5,7	8,1	20,2	49,9	120,6	274,0	1 025,0	41,7	30
-	1,1	1,7	3,0	14,2	37,3	117,9	182,5	258,9	281,0	321,2	298,2	54,9	31
-	0,5	-	-	4,0	4,3	4,0	9,3	17,2	31,5	41,8	102,0	6,6	32
-	0,5	0,6	4,5	1,7	6,5	13,7	18,5	37,8	61,9	109,3	274,7	15,9	33
4,1	8,2	12,1	15,1	26,7	33,0	31,5	31,1	34,4	35,7	48,6	61,2	14,9	34
1,5	1,1	2,8	3,0	7,4	7,9	20,2	32,8	55,9	92,3	171,4	348,5	22,9	35
-	0,5	-	0,5	0,6	-	5,7	1,7	7,7	15,7	2,7	20,4	2,0	36
-	-	-	0,5	0,6	2,9	3,2	5,0	7,7	4,2	22,9	26,7	2,4	37
-	0,5	-	2,5	0,6	3,6	1,6	8,4	15,5	31,5	48,6	122,4	7,1	38
-	1,1	0,6	-	-	-	-	-	-	-	-	-	0,3	39
-	-	0,6	2,0	2,3	5,7	11,3	13,5	20,6	29,4	43,2	81,6	7,1	40
0,5	1,1	-	-	-	0,7	-	-	0,9	1,0	-	-	1,2	41
1,0	0,5	0,6	0,5	3,4	2,9	1,6	3,4	1,7	-	1,3	1,6	2,8	42
-	-	-	-	-	-	-	-	-	-	-	-	2,6	43
-	-	-	-	-	-	-	2,5	7,7	26,2	114,7	888,4	26,0	44
5,6	5,5	16,5	14,6	20,4	34,5	52,5	115,2	184,1	278,9	512,9	1 010,8	71,4	45
3,6	4,9	4,4	3,0	5,7	9,3	6,5	15,1	12,9	23,1	33,7	17,3	7,6	E 46
4,6	8,8	6,1	8,6	13,0	8,6	10,5	34,5	49,9	102,8	242,9	717,3	35,7	E 47
6,6	13,1	12,7	17,1	15,3	18,7	17,8	23,6	20,6	29,4	27,0	23,5	11,2	E 48
1,5	5,5	8,3	5,0	3,4	2,2	4,0	5,0	3,4	5,2	2,7	3,1	3,1	E 49
3,6	1,1	1,7	2,5	4,0	5,0	11,3	10,1	6,0	14,7	12,1	7,8	4,1	

Tabel 44.

Døde 1995 fordelt efter dødssted, køn og amter

Deaths 1995, by place of deaths, sex and county

	Dødssted										Døde på sygehus i pct. af alle døde	
	Sygehus		Plejehjem/ Beskyttet bolig		Eget hjem		Andet		I alt		Mænd	Kvinder
	Mænd 1	Kvinder 2	Mænd 3	Kvinder 4	Mænd 5	Kvinder 6	Mænd 7	Kvinder 8	Mænd 9	Kvinder 10	11	12
I alt	16 626	14 891	5 420	9 885	7 564	6 213	1 657	871	31 267	31 860	53,2	46,7
1. Københavns Kommune ...	1 922	2 268	489	1 193	778	714	223	124	3 412	4 299	56,3	52,8
2. Frederiksberg Kommune .	380	525	94	285	121	133	35	35	630	978	60,3	53,7
3. Københavns Amt	2 088	1 919	421	944	671	557	173	150	3 353	3 570	62,3	53,8
4. Frederiksborg Amt	1 115	875	266	484	387	321	92	53	1 860	1 733	59,9	50,5
5. Roskilde Amt	589	484	164	309	224	199	46	19	1 023	1 011	57,6	47,9
6. Vestsjællands Amt	986	875	293	523	499	361	91	44	1 869	1 803	52,8	48,5
7. Storstrøms Amt	1 097	860	343	572	450	343	89	34	1 979	1 809	55,4	47,5
8. Bornholms Amt	173	144	65	96	57	56	15	1	310	297	55,8	48,5
9. Fyns Amt	1 530	1 230	544	909	669	624	149	71	2 892	2 834	52,9	43,4
10. Sønderjyllands Amt	711	584	266	464	420	365	76	29	1 473	1 442	48,3	40,5
11. Ribe Amt	672	497	236	400	329	255	47	31	1 284	1 183	52,3	42,0
12. Vejle Amt	1 017	840	365	629	507	405	125	60	2 014	1 934	50,5	43,4
13. Ringkøbing Amt	691	554	354	522	419	250	87	42	1 551	1 368	44,6	40,5
14. Århus Amt	1 485	1 363	632	1 130	873	717	199	86	3 189	3 296	46,6	41,4
15. Viborg Amt	714	599	346	532	340	261	66	28	1 466	1 420	48,7	42,2
16. Nordjyllands Amt	1 456	1 274	542	893	820	652	144	64	2 962	2 883	49,2	44,2

TRANSLATION - Columns, 1-10: place of death; 1-2: hospital; 3-4: nursing home/sheltered dwelling; 5-6: own home; 7-8: other; 9-10: total; 11-12: hospital deaths in percentage of all deaths; 1, 3, 5, 7, 9 and 11: males; 2, 4, 6, 8, 10 and 12: females. - Rows, i alt: total; 1: Copenhagen municipality; 2: Frederiksberg municipality; 3-16: counties.

Figur 9. Overlevelseskurve for mænd og kvinder 1994-1995
Survivors in life table for 1994-1995

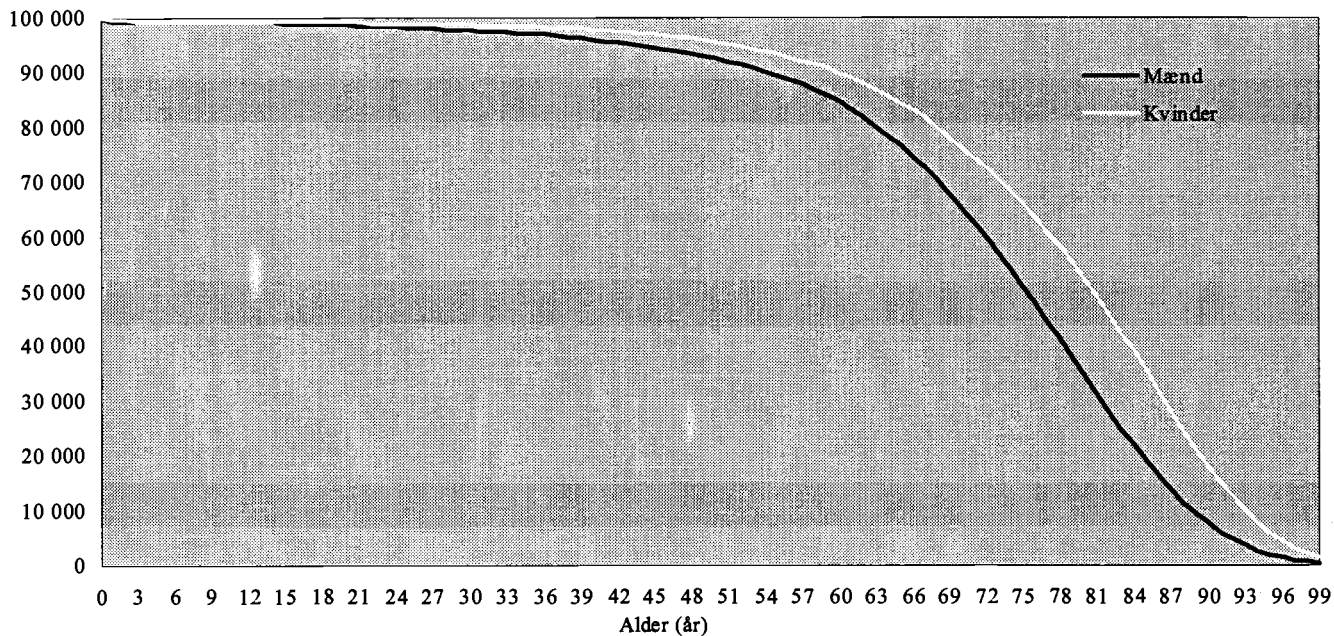

Figur 10. Middellevetid for 0-årige
Expectation of life at age 0

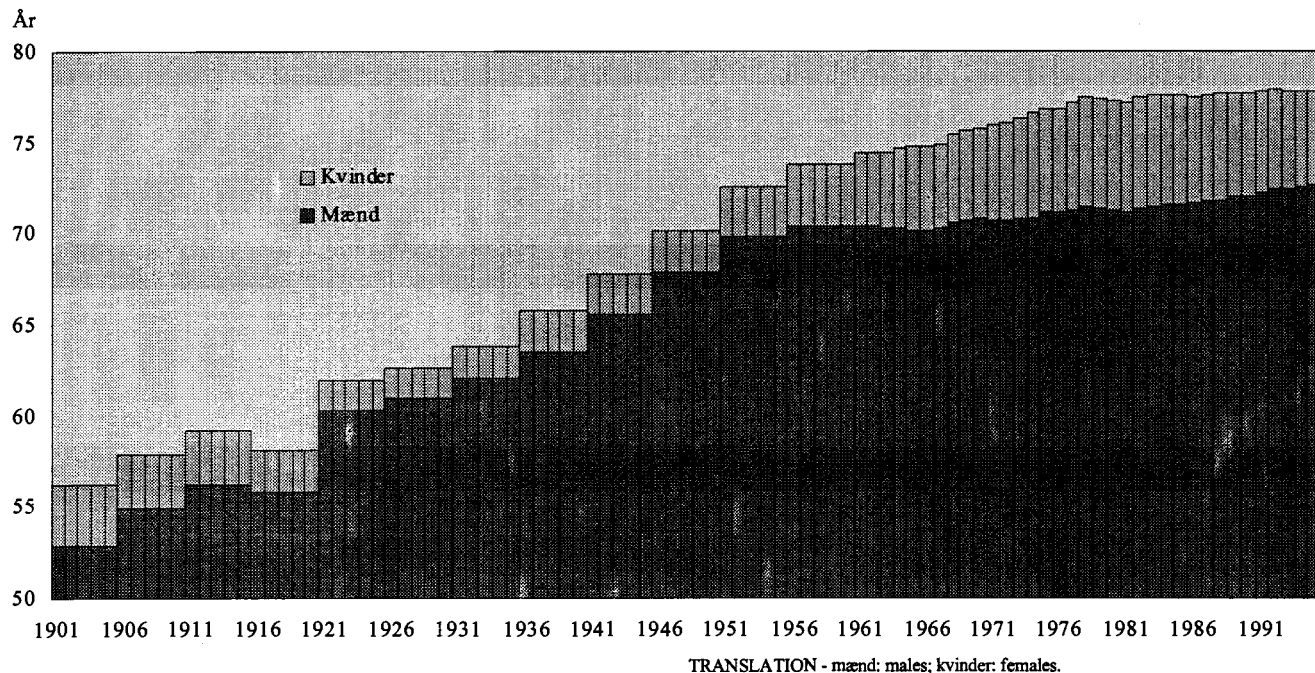

Vielser

Tabel 45. Vielser fordelt efter vielsesmåned
Marriages, by month

	Antal vielser				Gnsntl. pr. dag				Fordelingen af 1.200 ¹			
	1991-95 gnsntl.		1995		1991-95 gnsntl.		1995		1991-95 gnsntl.		1995	
	Vielser i alt 1	Heraf borgerlige 2	Vielser i alt 3	Heraf borgerlige 4	Vielser i alt 5	Heraf borgerlige 6	Vielser i alt 7	Heraf borgerlige 8	Vielser i alt 9	Heraf borgerlige 10	Vielser i alt 11	Heraf borgerlige 12
I alt	32 995	14 785	34 736	15 511	90	40	95	42	1 200	1 200	1 200	1 200
Januar	1 204	792	1 243	819	39	26	40	26	43	64	42	62
Februar	1 407	904	1 330	848	46	29	48	30	51	72	50	71
Marts	1 737	981	1 606	973	56	32	52	31	62	79	55	73
April	2 492	1 110	3 054	1 246	83	37	102	42	92	92	107	99
Maj	4 227	1 463	3 871	1 382	136	47	125	45	152	117	131	107
Juni	4 315	1 486	4 785	1 587	144	50	160	53	160	124	168	125
Juli	3 938	1 644	4 562	1 808	127	53	147	58	142	131	155	137
August	4 804	1 542	4 912	1 658	155	50	158	53	173	124	166	125
September	2 830	1 140	3 349	1 363	94	38	112	45	105	94	118	107
Oktober	2 286	1 199	2 145	1 221	74	39	69	39	82	97	73	92
November	1 918	1 174	1 966	1 211	64	39	66	40	71	97	69	95
December	1 837	1 350	1 913	1 395	59	44	62	45	66	109	65	107

¹ Idet der er taget hensyn til månedenes forskellige længde.

TRANSLATION - Columns, 1-4: number of marriages; 5-8: daily average; 9-12: distribution of 1,200 (adjusted for length of month); 1, 3, 5, 7, 9 and 11: total; 2, 4, 6, 8, 10, and 12: of which civil.

Tabel 46. Vielser 1995 fordelt efter parternes tidligere ægteskabelige stilling
Marriages 1995, by previous marital status of both spouses

	Brudgommen									
	Vielser i alt					Heraf borgerlige				
	Ugift 1	Enke- mand 2	Fra- skilt 3	Uop- lyst 4	I alt 5	Ugift 6	Enke- mand 7	Fra- skilt 8	Uop- lyst 9	I alt 10
Bruden										
a-d. I alt	25 476	682	7 510	1 068	34 736	9 771	411	4 603	726	15 511
a. Ugift	21 759	100	2 721	769	25 349	7 469	52	1 347	488	9 356
b. Enke	178	189	388	15	770	100	106	270	13	489
c. Fraskilt	2 858	370	3 986	281	7 495	1 663	235	2 634	223	4 755
d. Uoplyst	681	23	415	3	1 122	539	18	352	2	911

Anm. Enker og enkemænd omfatter her også længstlevende efter registrerede partnerskaber, og fraskilte omfatter også personer med opløst partnerskab.

TRANSLATION - Columns, 1-10: bridegroom; 1-5: marriages, total; 6-10: of which civil marriages; 1 and 6: single; 2 and 7: widowed; 3 and 8: divorced; 4 and 9: not stated; 5 and 10: total. - Rows, bride; a: single; b: widowed; c: divorced; d: not stated; a-d: total.

Tabel 47.

Vielser 1995 fordelt efter parternes alder og tidligere ægteskabelige stilling
 Marriages 1995, by age and previous marital status of both spouses

Aldersklasser	Brudgomme					Brude				
	Ugifte	Enke-mænd	Fra-skilte	Uoplyst	I alt	Ugifte	Enker	Fra-skilte	Uoplyst	I alt
	1	2	3	4	5	6	7	8	9	10
I alt	25 476	682	7 510	1 068	34 736	25 349	770	7 495	1 122	34 736
Under 18 år	4	-	-	-	4	74	-	-	-	74
18-19 år	120	-	-	1	121	425	1	5	-	431
20-24 år	2 235	1	55	1	2 292	4 858	1	104	1	4 964
25-29 år	10 006	4	268	2	10 280	11 002	14	645	-	11 661
30-34 år	7 211	14	851	1	8 077	5 494	39	1 287	-	6 820
35-39 år	3 420	24	1 241	1	4 686	2 214	55	1 449	1	3 719
40-44 år	1 491	44	1 354	-	2 889	842	77	1 277	-	2 196
45-49 år	630	83	1 520	-	2 233	292	126	1 374	-	1 792
50-54 år	213	105	1 149	-	1 467	93	143	804	-	1 040
55-59 år	70	110	624	-	804	23	100	326	-	449
60-64 år	29	98	246	-	373	12	89	125	-	226
65-69 år	21	84	106	-	211	9	62	61	-	132
70 år og derover	26	115	96	-	237	11	63	38	-	112
Uoplyst	-	-	-	1 062	1 062	-	-	-	1 120	1 120
Gnsntl. alder	31,7	58,3	45,1	.	35,2	29,3	52,9	41,6	.	32,6

Anm. se tabel 46.

TRANSLATION - Columns, 1-5: bridegrooms; 6-10: brides; 1 and 6: single; 2 and 7: widowed; 3 and 8: divorced; 4 and 9: not stated; 5 and 10: total. - Rows, age groups.

Tabel 48.

Viede 1995 fordelt efter mandens og kvindens bopælsamt og vielsesmyndighed
 Persons marrying in 1995, by husband's and wife's counties of residence and type of marriage ceremony

	Mænd				Kvinder			
	Kirke-lige	Borger-lige	Viede i alt ¹	Kirkelige i pct. af viede	Kirke-lige	Borger-lige	Viede i alt ¹	Kirkelige i pct. af viede
	1	2	3	4	5	6	7	8
Hele landet	18 435	15 511	34 736	53,1	18 435	15 511	34 736	53,1
Københavns Kommune	1 756	1 682	3 597	48,8	1 811	1 747	3 741	48,4
Frederiksberg Kommune	437	376	846	51,7	444	366	844	52,6
Københavns Amt	2 081	1 813	3 975	52,4	2 120	1 792	4 009	52,9
Frederiksborg Amt	1 269	1 094	2 409	52,7	1 270	1 074	2 400	52,9
Roskilde Amt	863	692	1 575	54,8	862	668	1 552	55,5
Vestsjællands Amt	940	771	1 728	54,4	947	763	1 735	54,6
Storstrøms Amt	783	639	1 434	54,6	769	636	1 416	54,3
Bornholms Amt	102	124	229	44,5	101	122	227	44,5
Fyns Amt	1 607	1 114	2 749	58,5	1 616	1 113	2 766	58,4
Sønderjyllands Amt	752	694	1 459	51,5	761	677	1 450	52,5
Ribe Amt	787	522	1 323	59,5	784	506	1 302	60,2
Vejle Amt	1 289	955	2 266	56,9	1 294	956	2 274	56,9
Ringkøbing Amt	1 013	541	1 563	64,8	1 012	533	1 557	65,0
Århus Amt	2 181	1 955	4 209	51,8	2 187	1 922	4 176	52,4
Viborg Amt	785	555	1 353	58,0	786	530	1 331	59,1
Nordjyllands Amt	1 575	1 174	2 779	56,7	1 585	1 151	2 769	57,2
Udlandet	215	810	1 242	17,3	86	955	1 187	7,2

¹ Inkl. uoplyst vielsesmyndighed.

TRANSLATION - Columns, 1-4: males; 5-8: females; 1 and 5: married in church; 2 and 6: married in civil ceremony; 3 and 7: persons marrying, total (incl. type of marriage ceremony unknown); 4 and 8: married in church per 100 married. - Rows, counties; udlandet: outside Denmark; hele landet: all Denmark.

Tabel 49.

Viiede pr. 1.000 personer 1995 fordelt efter køn, civilstand og alder

Persons marrying per 1,000 population 1995, by sex, marital status and age

Aldersklasser	Mænd				Kvinder			
	Ugifte 1	Enke- mænd ³ 2	Fraskilte ⁴ 3	I alt 4	Ugifte 5	Enker ³ 6	Fraskilte ⁴ 7	I alt 8
I alt	35,2	9,0	46,6	35,1	38,7	2,7	36,7	29,4
Under 20 år ¹	1,8	. ²	. ²	1,8	3,2	. ²	357,1	3,2
20-24 år	13,9	18,2	16,3	13,9	29,1	31,3	106,6	29,5
25-29 år	93,7	21,4	28,1	88,2	89,6	70,4	102,8	90,2
30-34 år	107,4	36,7	54,0	97,0	76,4	68,9	92,2	78,9
35-39 år	76,3	29,0	57,5	69,7	51,5	46,8	71,9	57,8
40-44 år	50,2	24,2	46,4	47,6	31,8	33,4	48,2	39,7
45-49 år	36,7	29,0	56,7	47,7	19,2	25,9	40,7	33,3
50-54 år	19,4	27,7	61,8	43,9	10,4	17,0	27,4	22,3
55-59 år	7,9	18,4	47,3	28,7	3,8	7,4	16,0	11,3
60-64 år	3,7	10,6	26,3	14,1	2,1	4,1	8,3	5,3
65-69 år	1,3	1,7	7,9	2,6	1,4	1,8	5,0	2,5
70 år og derover	1,6	2,3	7,2	3,0	0,4	0,3	1,5	0,5
Gnsntl. alder	31,7	58,3	45,1	35,2	29,3	52,9	41,6	32,6

Anm. se tabel 46.

¹ Kvinder 15-19 år, mænd 18-19 år.² For få observationer til at beregne denne størrelse.³ Nævnergrundlaget omfatter desuden personer, der er efterlevende efter registreret partnerskab.⁴ Nævnergrundlaget omfatter desuden personer, der har fået et registreret partnerskab ophævet.

TRANSLATION - Columns, 1-4: males; 5-8: females; 1 and 5: single; 2 and 6: widowed; 3 and 7: divorced; 4 and 8: total. - Rows, age groups; average age at marriage.

Tabel 50.

Viiede pr. 1.000 ikke-gifte² 1986-1995 fordelt efter køn og alder

Persons marrying per 1,000 not-married 1986-1995, by sex and age

Aldersklasser	1986 1	1987 2	1988 3	1989 4	1990 5	1991 6	1992 7	1993 8	1994 9	1995 10
A. Mænd i alt	34,9	34,6	35,3	33,4	33,3	32,3	33,2	32,1	35,9	35,1
Under 20 år	2,3	2,1	2,2	1,7	1,7	1,8	1,8	1,7	1,4	1,8
20-24 år	22,5	21,4	21,4	19,6	18,0	17,2	15,2	13,2	13,3	13,9
25-29 år	71,2	69,6	69,3	64,8	64,4	60,7	62,0	58,2	64,1	88,2
30-34 år	68,0	66,1	69,9	64,1	64,4	62,6	65,0	62,8	70,9	97,0
35-39 år	54,3	52,7	55,0	51,0	50,3	48,6	50,6	49,9	58,3	69,7
40-44 år	43,7	45,2	44,4	40,7	40,3	38,7	38,5	38,6	44,1	47,6
45-49 år	34,4	35,2	34,9	33,5	34,3	32,4	33,4	33,8	38,5	47,7
50-54 år	25,1	27,1	24,6	27,0	27,4	25,6	28,0	29,3	30,9	43,9
55-59 år	18,6	18,8	17,7	18,3	18,2	18,3	20,2	19,6	23,7	28,7
60-64 år	10,1	8,4	8,4	8,3	10,1	11,3	10,6	12,4	14,9	14,1
65-69 år	4,9	5,7	4,4	4,2	5,3	5,8	7,1	7,5	8,4	2,6
70 år og derover	2,1	2,0	1,6	1,7	2,0	2,0	2,4	2,4	2,7	3,0
B. Kvinder i alt	28,9	28,6	29,0	27,5	27,6	26,9	27,7	26,9	30,1	29,4
Under 20 år	5,0	4,6	4,1	3,7	3,3	3,6	3,8	3,3	3,4	3,2
20-24 år	52,3	48,3	47,0	42,7	41,4	37,8	35,5	31,3	31,1	29,5
25-29 år	95,6	94,2	97,6	90,1	89,9	86,0	87,9	82,4	91,4	90,2
30-34 år	71,7	71,5	73,4	71,9	70,5	68,8	70,6	72,0	83,2	78,9
35-39 år	52,3	51,6	53,6	48,2	49,5	49,2	48,5	50,2	59,9	57,8
40-44 år	40,0	41,2	38,9	36,5	37,4	36,5	38,2	36,1	42,0	39,7
45-49 år	29,8	31,0	28,7	28,8	28,5	26,9	27,8	28,5	32,5	33,3
50-54 år	15,2	15,3	15,8	15,8	17,5	15,8	19,4	19,8	21,9	22,3
55-59 år	6,4	6,4	5,8	6,8	7,7	7,7	9,5	11,0	11,4	11,3
60-64 år	2,7	2,9	2,4	2,3	2,7	4,0	3,4	4,0	5,5	5,3
65-69 år	1,4	1,3	1,0	1,2	1,5	1,6	2,0	2,1	2,2	2,5
70 år og derover	0,4	0,4	0,3	0,3	0,3	0,3	0,4	0,4	0,5	0,5

Anm. Tabellen omfatter kun personer med bopæl i landet.

¹ Kvinder 15-19 år, mænd 18-19 år.² Ikke-gifte omfatter alle personer undtagen gifte og personer i registrerede partnerskaber.

TRANSLATION - Rows, age groups; A: males; B: females.

Tabel 51.

Vielser 1995 fordelt efter de viedes indbyrdes alder og tidligere ægteskabelige stilling

Marriages 1995, by age and previous marital status of both spouses

Brudens alder	Brudgommens alder												I alt	
	Under 20 år	20-24 år	25-29 år	30-34 år	35-39 år	40-44 år	45-49 år	50-54 år	55-59 år	60-64 år	65-69 år	70 år og derover		Uoplyst
	1	2	3	4	5	6	7	8	9	10	11	12	13	14
A. Vielser hvor begge parter var ugifte før vielsen														
I alt	95	2 023	9 268	6 264	2 674	989	319	90	21	3	5	8	-	21 759
Under 20 år ¹	62	164	92	10	4	2	-	-	-	-	1	-	-	335
20-24 år	26	1 339	2 318	532	59	8	2	1	-	-	-	-	-	4 285
25-29 år	4	471	5 887	3 034	595	96	15	1	1	-	-	-	-	10 104
30-34 år	3	44	875	2 312	1 137	215	38	10	2	-	-	-	-	4 636
35-39 år	-	5	87	343	741	390	86	11	-	1	-	-	-	1 664
40-44 år	-	-	9	30	127	243	101	18	3	-	-	-	-	531
45-49 år	-	-	-	3	10	32	65	34	3	-	-	-	-	147
50-54 år	-	-	-	-	1	2	11	13	8	2	2	-	-	39
55-59 år	-	-	-	-	-	1	1	2	3	-	-	-	-	7
60-64 år	-	-	-	-	-	-	-	-	1	-	-	3	-	4
65-69 år	-	-	-	-	-	-	-	-	-	-	2	4	-	6
70 år og derover	-	-	-	-	-	-	-	-	-	-	-	1	-	1
Uoplyst	-	-	-	-	-	-	-	-	-	-	-	-	-	-
B. Vielser hvor begge parter var fraskilte før vielsen														
I alt	-	9	69	253	519	722	928	759	437	157	70	63	-	3 986
Under 20 år ¹	-	-	-	-	-	-	-	-	-	-	-	-	-	-
20-24 år	-	2	8	7	1	1	1	-	-	-	-	-	-	20
25-29 år	-	2	26	65	37	24	12	4	1	-	-	-	-	171
30-34 år	-	2	19	97	159	86	50	17	5	-	-	-	-	435
35-39 år	-	1	9	53	182	219	155	63	21	5	1	3	-	712
40-44 år	-	1	3	27	100	230	237	139	40	8	1	-	-	786
45-49 år	-	-	4	4	31	121	314	284	121	35	9	4	-	927
50-54 år	-	1	-	-	9	34	139	187	150	47	16	1	-	584
55-59 år	-	-	-	-	-	7	18	54	74	40	20	9	-	222
60-64 år	-	-	-	-	-	-	2	10	22	15	11	17	-	77
65-69 år	-	-	-	-	-	-	-	-	2	6	11	14	-	33
70 år og derover	-	-	-	-	-	-	-	1	1	1	1	15	-	19
Uoplyst	-	-	-	-	-	-	-	-	-	-	-	-	-	-
C. Samtlige vielser¹														
I alt	125	2 292	10 280	8 077	4 686	2 889	2 233	1 467	804	373	211	237	1 062	34 736
Under 20 år	63	172	103	19	6	4	2	1	-	-	1	-	134	505
20-24 år	28	1 378	2 408	633	110	35	16	8	2	1	-	-	345	4 964
25-29 år	5	516	6 166	3 490	876	241	102	33	7	1	-	-	224	11 661
30-34 år	4	78	1 134	2 886	1 707	544	208	77	21	4	-	-	157	6 820
35-39 år	-	17	185	634	1 271	893	413	151	43	14	4	6	88	3 719
40-44 år	-	6	46	140	387	697	523	259	74	16	3	-	45	2 196
45-49 år	-	1	11	32	126	283	572	448	193	66	19	6	35	1 792
50-54 år	-	1	1	5	23	72	235	300	248	97	28	8	22	1 040
55-59 år	-	-	-	-	4	14	42	91	131	84	51	27	5	449
60-64 år	-	-	-	-	2	1	10	25	48	45	40	50	5	226
65-69 år	-	-	-	-	-	-	1	2	9	22	43	53	2	132
70 år og derover	-	-	-	-	-	-	3	3	6	5	15	80	-	112
Uoplyst	25	123	226	238	174	105	106	69	22	18	7	7	-	1 120

Anm. Gifte og separerede omfatter også personer i registrerede partnerskaber og fraskilte omfatter også personer med opløst partnerskab.

¹ Inkl. samtlige mulige civilstandskombinationer (fx ugifte viet til fraskilte).

TRANSLATION - Columns, 1-12: age of bridegroom; 13: not stated; 14: total. - Rows, age of bride; A: both spouses single before marriage; B: both spouses divorced before marriage; C: marriages, total, incl. all possible combinations (e.g. single married to divorced).

Tabel 52.

Vielsestavler for hidtil ugifte personer for årene 1981-82, 1991-92, 1994 og 1995
 Marriage tables for never-married persons 1981-82, 1991-92, 1994 and 1995

Alder	Mænd							
	1981-82		1991-92		1994		1995	
	Antal ugifte ¹	Vielses-hyppig-hed ²	Antal ugifte ¹	Vielses-hyppig-hed ²	Antal ugifte ¹	Vielses-hyppig-hed ²	Antal ugifte ¹	Vielses-hyppig-hed ²
	1	2	3	4	5	6	7	8
18 år	10 000	13	10 000	11	10 000	10	10 000	11
19 år	9 987	37	9 989	26	9 990	21	9 989	22
20 år	9 950	94	9 964	47	9 969	37	9 967	37
21 år	9 856	183	9 917	82	9 932	68	9 930	59
22 år	9 676	289	9 836	137	9 864	108	9 871	100
23 år	9 396	406	9 702	215	9 757	177	9 772	164
24 år	9 015	511	9 494	317	9 584	279	9 612	267
25 år	8 554	586	9 193	418	9 317	385	9 355	359
26 år	8 053	640	8 809	501	8 958	490	9 019	445
27 år	7 538	671	8 367	581	8 519	593	8 618	569
28 år	7 032	689	7 881	648	8 014	686	8 128	672
29 år	6 547	724	7 371	827	7 464	869	7 582	871
30 år	6 073	653	6 761	768	6 815	814	6 922	821
31 år	5 676	531	6 242	583	6 260	657	6 354	629
32 år	5 375	493	5 878	598	5 849	669	5 954	643
33 år	5 110	466	5 527	572	5 458	634	5 571	636
34 år	4 872	416	5 211	544	5 112	615	5 217	614
35 år	4 669	369	4 928	503	4 798	586	4 897	570
36 år	4 497	333	4 680	460	4 517	537	4 618	517
37 år	4 347	288	4 465	409	4 274	505	4 379	475
38 år	4 222	259	4 283	347	4 058	477	4 171	442
39 år	4 113	236	4 134	364	3 864	498	3 987	491
40 år	4 016	196	3 984	340	3 672	449	3 791	442
41 år	3 937	160	3 849	261	3 507	358	3 623	307
42 år	3 874	147	3 749	245	3 381	311	3 512	294
43 år	3 817	147	3 658	220	3 276	256	3 409	270
44 år	3 761	138	3 577	183	3 192	248	3 317	245
45 år	3 709	109	3 512	159	3 113	243	3 236	247
46 år	3 669	88	3 456	153	3 037	220	3 156	218
47 år	3 637	85	3 403	140	2 970	195	3 087	184
48 år	3 606	83	3 356	127	2 912	182	3 030	180
49 år	3 576	95	3 313	138	2 859	181	2 975	194
50 år	3 542	79	3 268	121	2 807	147	2 917	158
51 år	3 514	58	3 228	84	2 766	113	2 871	115
52 år	3 494	57	3 201	71	2 735	109	2 838	98
53 år	3 474	39	3 179	71	2 705	82	2 810	98
54 år	3 460	39	3 156	59	2 683	75	2 782	95
55 år	3 447	49	3 138	40	2 663	86	2 756	79
60 år	3 382	35	3 071	41	2 566	77	2 668	37
65 år	3 343	23	3 016	21	2 510	29	2 624	27

¹ Kolonnen "antal ugifte" angiver, hvorledes 10.000 ugifte ville svinde i antal, hvis indgåelse af ægteskab var eneste grund til afgang.

² Tallene angiver (i 10.000-dele) hyppigheden af vielse for hidtil ugifte i løbet af et år, fra en fødselsdag til den næste.

TRANSLATION - Columns, 1-8: males; 9-16: females; antal ugifte: never-married; vielseshyppighed: first marriage rate. - Rows, age (years).

Alder	Kvinder							
	1981-82		1991-92		1994		1995	
	Antal ugifte ¹	Vielses- hyppig- hed ²	Antal ugifte ¹	Vielses- hyppig- hed ²	Antal ugifte ¹	Vielses- hyppig- hed ²	Antal ugifte ¹	Vielses- hyppig- hed ²
	1	2	3	4	5	6	7	8
15 år	10 000	2	10 000	3	10 000	2	10 000	2
16 år	9 998	6	9 997	9	9 998	6	9 998	8
17 år	9 992	34	9 989	25	9 992	26	9 990	27
18 år	9 958	105	9 964	57	9 966	54	9 963	51
19 år	9 853	218	9 907	95	9 912	84	9 912	73
20 år	9 638	384	9 813	145	9 829	129	9 840	110
21 år	9 268	550	9 671	231	9 702	188	9 732	175
22 år	8 758	654	9 448	343	9 520	282	9 562	266
23 år	8 185	743	9 124	470	9 252	401	9 308	379
24 år	7 577	837	8 695	622	8 881	552	8 955	542
25 år	6 943	855	8 154	732	8 391	701	8 470	680
26 år	6 349	813	7 557	791	7 803	815	7 894	777
27 år	5 833	775	6 959	833	7 167	882	7 281	857
28 år	5 381	712	6 379	829	6 535	896	6 657	891
29 år	4 998	699	5 851	961	5 949	1061	6 064	1069
30 år	4 649	614	5 289	869	5 318	993	5 416	976
31 år	4 364	483	4 829	619	4 790	765	4 887	735
32 år	4 153	440	4 531	591	4 424	741	4 528	706
33 år	3 970	418	4 263	561	4 096	701	4 208	633
34 år	3 804	384	4 025	527	3 809	647	3 942	619
35 år	3 658	305	3 813	479	3 563	591	3 698	613
36 år	3 546	249	3 630	426	3 352	559	3 471	541
37 år	3 458	247	3 476	379	3 165	513	3 283	464
38 år	3 373	226	3 344	329	3 003	460	3 131	404
39 år	3 297	200	3 234	349	2 865	508	3 005	463
40 år	3 231	185	3 121	322	2 719	455	2 866	440
41 år	3 171	167	3 021	233	2 595	283	2 740	298
42 år	3 118	160	2 951	202	2 522	259	2 658	247
43 år	3 068	135	2 891	175	2 457	257	2 592	228
44 år	3 027	124	2 841	165	2 394	229	2 533	240
45 år	2 989	112	2 794	152	2 339	207	2 472	233
46 år	2 956	96	2 751	131	2 291	180	2 414	206
47 år	2 928	81	2 715	120	2 250	183	2 364	187
48 år	2 904	62	2 683	102	2 209	192	2 320	148
49 år	2 886	59	2 655	104	2 167	179	2 286	153
50 år	2 869	60	2 628	88	2 128	128	2 251	141
51 år	2 852	50	2 604	56	2 101	95	2 219	93
52 år	2 838	47	2 590	51	2 081	116	2 198	90
53 år	2 825	41	2 577	57	2 057	102	2 178	70
54 år	2 813	32	2 562	56	2 036	73	2 163	62
55 år	2 804	26	2 547	37	2 021	44	2 150	58
60 år	2 748	34	2 487	37	1 957	61	2 111	35
65 år	2 722	19	2 451	30	1 914	20	2 087	17

Figur 11.

Kvinder, der har indgået ægteskab pr. 10.000 i udvalgte fødselsårngange, efter alder

Ever-married, by age per 10,000 women in certain birth cohorts

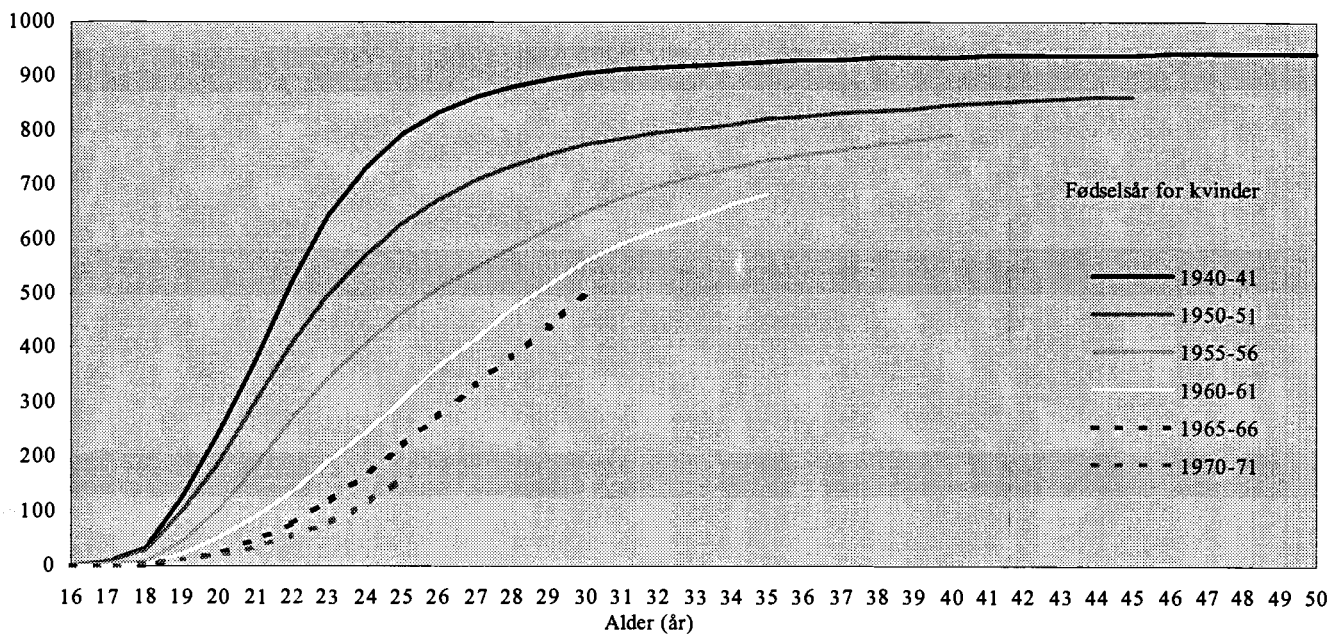

TRANSLATION - alder (år): age (years); fødselsår for kvinderne: year of birth for women.

Figur 12.

Gennemsnitlig alder for førstegangsviede 1946-1995

Average age of persons marrying for the first time 1946-1995

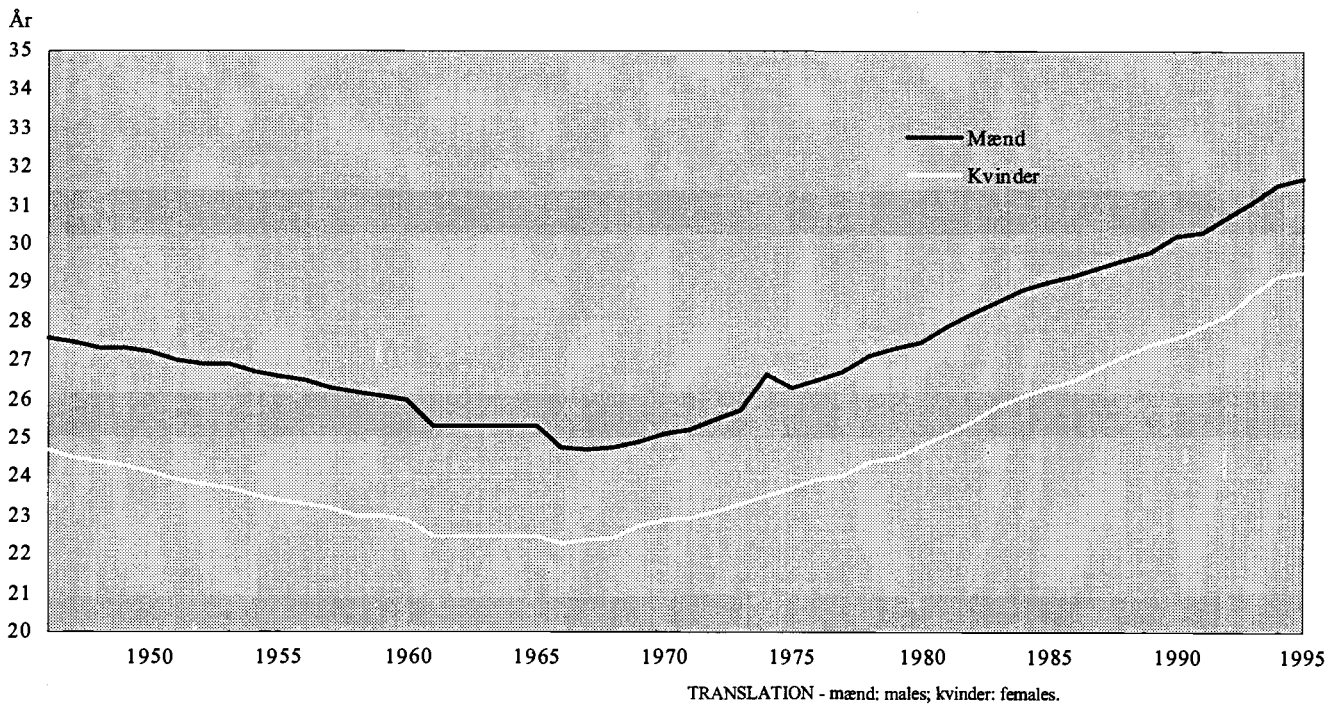

TRANSLATION - mænd: males; kvinder: females.

Tabel 54.

Viede 1977-1995 fordelt på danske og udenlandske statsborgere
 Marriages 1977-1995, by Danish and foreign citizens

År	Vielser i alt		Heraf:			Begge er udenlandske statsborgere
	1	2	Kun den ene er dansk statsborger			
			I alt	Manden udenlandsk statsborger	Kvinden udenlandsk statsborger	
			3	4	5	6
1977	32 174	29 395	2 146	1 275	871	633
1978	28 763	26 441	1 892	1 098	794	430
1979	27 842	25 590	1 903	1 181	722	349
1980	26 448	24 110	1 981	1 268	713	357
1981	25 411	23 123	1 940	1 195	745	348
1982	24 330	22 337	1 690	1 065	625	303
1983	27 096	24 980	1 758	1 055	703	358
1984	28 624	26 500	1 785	1 094	691	339
1985	29 322	26 904	1 973	1 235	738	445
1986	30 773	27 806	2 364	1 601	763	603
1987	31 132	27 975	2 471	1 618	853	686
1988	32 080	28 877	2 474	1 512	962	729
1989	30 894	27 551	2 512	1 484	1 028	831
1990	31 513	27 979	2 681	1 597	1 084	853
1991	31 099	27 288	2 778	1 634	1 144	1 033
1992	32 188	28 244	2 856	1 606	1 250	1 088
1993	31 638	27 509	3 065	1 605	1 460	1 064
1994	35 321	31 270	3 067	1 523	1 544	984
1995	34 736	30 646	3 166	1 533	1 633	924

TRANSLATION - Columns, 1: marriages, total; 2-5: of which; 2: both spouses are Danish citizens; 3-5: only one spouse is a Danish citizen; 3: total; 4: the male spouse is a foreign citizen; 5: the female spouse is a foreign citizen; 6: both spouses are foreign citizens.

Tabel 55.

Vielser 1995 fordelt efter partnernes statsborgerskab
 Marriages 1995, by citizenship of both spouses

Kvindens statsborgerskab	Mandens statsborgerskab									
	I alt	Danmark	EU-lande	Øvrige Europa	Afrika	Nordamerika	Syd- og Mellemamerika	Asien	Oceanien	Statsløse og uoplyste
	1	2	3	4	5	6	7	8	9	10
I alt	34 736	32 279	443	432	131	60	22	258	13	1 098
Danmark	32 179	30 646	367	152	62	55	15	63	12	807
EU-lande	346	253	49	4	1	3	1	4	1	30
Øvrige Europa	523	246	3	146	3	-	1	3	-	121
Afrika	100	41	-	-	29	-	-	1	-	29
Nordamerika	52	49	1	-	-	1	-	-	-	1
Syd- og Mellemamerika	54	47	-	1	-	-	2	-	-	4
Asien	313	169	2	-	1	-	-	72	-	69
Oceanien	11	10	-	1	-	-	-	-	-	-
Statsløse og uoplyste	1 158	818	21	128	35	1	3	115	-	37

TRANSLATION - Columns, 1-10: citizenship of the male spouse. - Rows, citizenship of the female spouse.

Tabel 56.

Viede personer 1995 med statsborgerskab i udvalgte lande

Persons marrying in 1995, by citizenship in selected country

	Kun den ene er dansk statsborger			Total
	I alt	Manden udenlandsk statsborger	Kvinden udenlandsk statsborger	
	1	2	3	
I alt	3 166	1 533	1 633	
EU-lande	620	367	253	EEC countries
Frankrig	41	25	16	France
Holland	31	17	14	Nederlands
Italien	31	23	8	Italy
Storbritannien	178	136	42	United Kingdom
Sverige	123	57	66	Sweden
Tyskland	147	79	68	Germany
EU-lande i øvrigt	69	30	39	Rest of EEC countries
Øvrige Europa	398	152	246	Other Europe
Island	29	20	9	Iceland
Jugoslavien (tidl.)	42	24	18	Former Yugoslavia
Norge	158	59	99	Norway
Polen	60	5	55	Poland
Sovjetunionen (tidl.)	23	1	22	Former Sovjet
Tyrkiet	37	31	6	Turkey
Europa i øvrigt	49	12	37	Rest of Europe
Afrika	103	62	41	Africa
Marokko	21	9	12	Morocco
Afrika i øvrigt	82	53	29	Rest of Africa
Nordamerika	104	55	49	North America
USA	80	43	37	USA
Canada	24	12	12	Canada
Syd- og Mellemamerika	62	15	47	South and Central America
Brasilien	22	1	21	Brazil
Syd- og Mellemamerika i øvrigt	40	14	26	Rest of South and Central America
Asien	232	63	169	Asia
Iran	26	18	8	Iran
Pakistan	18	6	12	Pakistan
Philippinerne	23	2	21	Philippines
Thailand	77	1	76	Thailand
Vietnam	21	4	17	Vietnam
Asien i øvrigt	67	32	35	Rest of Asia
Oceanien	22	12	10	Oceania
Statsløse	13	7	6	Stateless
Uoplyste	1 612	800	812	Unknown

TRANSLATION - 1-3: only one spouse is a Danish citizen; 1: total; 2: the male spouse is a foreign citizen; 3: the female spouse is a foreign citizen.

Opløste ægteskaber

Tabel 57. Indgåede og opløste ægteskaber 1968-1995
Marriages contracted and dissolved 1968-1995

	Indgåede ægteskaber	Opløste ægteskaber				Flere indgåede end opløste ægteskaber	Opløste ægteskaber pr. 1.000 bestående	
		I alt	Ved mandens død	Ved hustruens død	Ved skilsmisse		Ved død	Ved skilsmisse
1968	39 457	29 216	14 696	6 948	7 572	10 241	18,3	6,4
1969	39 158	31 033	15 076	7 002	8 955	8 125	18,5	7,5
1970	36 376	31 978	15 242	7 212	9 524	4 398	18,7	7,9
1971	32 801	36 044	15 601	7 042	13 401	-3 243	18,7	11,1
1972	31 073	36 674	16 161	7 379	13 134	-5 601	19,5	10,9
1973	30 813	35 639	15 960	7 042	12 637	-4 826	19,1	10,5
1974	33 182	36 632	16 434	7 066	13 132	-3 450	19,6	11,0
1975	31 782	36 292	16 067	6 961	13 264	-4 510	19,3	11,1
1976	31 192	37 429	16 973	7 392	13 064	-6 237	20,5	11,0
1977	32 174	36 428	16 202	6 843	13 383	-4 254	19,5	11,3
1978	28 763	36 921	16 779	7 070	13 072	-8 158	20,3	11,1
1979	27 842	37 578	17 238	7 296	13 044	-9 736	21,0	11,2
1980	26 448	38 715	17 636	7 486	13 593	-12 267	21,7	11,7
1981	25 411	39 360	17 556	7 379	14 425	-13 949	21,8	12,6
1982	24 330	39 011	16 942	7 448	14 621	-14 681	21,6	12,9
1983	27 096	39 589	17 502	7 324	14 763	-12 493	22,2	13,2
1984	28 624	39 160	17 209	7 461	14 490	-10 536	22,3	13,1
1985	29 322	39 189	17 422	7 382	14 385	-9 867	22,6	13,1
1986	30 773	39 250	17 095	7 665	14 490	-8 477	22,7	13,3
1987	31 132	39 066	17 161	7 524	14 381	-7 934	22,7	13,2
1988	32 080	39 238	16 894	7 627	14 717	-7 158	22,7	13,6
1989	30 894	39 433	16 737	7 544	15 152	-8 539	22,6	14,1
1990	31 513	38 537	17 131	7 675	13 731	-7 024	23,2	12,9
1991	31 099	36 400	16 203	7 542	12 655	-5 301	22,3	11,9
1992	32 188	37 082	16 528	7 573	12 981	-4 894	22,7	12,2
1993	31 638	37 513	16 757	7 785	12 971	-5 875	23,1	12,2
1994	35 321	37 572	16 252	7 611	13 709	-2 251	22,5	12,9
1995	34 736	36 922	16 425	7 521	12 976	-2 186	22,6	12,2

TRANSLATION - Columns, 1: marriages contracted; 2-5: marriages dissolved; 2: total; 3: by death of husband; 4: by death of wife; 5: by divorce; 6: contracted minus dissolved; 7-8: marriages dissolved per 1,000 married couples; 7: by death; 8: by divorce.

Tabel 58. Skilsmisser fordelt efter ægtefællernes alder
Divorces, by age of both spouses

Hustruens alder	Mandens alder													1995 i alt	1991-1995 gnsntl.
	18-19 år	20-24 år	25-29 år	30-34 år	35-39 år	40-44 år	45-49 år	50-54 år	55-59 år	60-64 år	65-69 år	70 år og dero.	Uangiven		
	1	2	3	4	5	6	7	8	9	10	11	12	13		
1995 i alt	3	254	1 181	2 222	2 304	2 185	2 036	1 342	648	325	152	123	201	12 976	.
15-19 år	-	8	5	4	1	-	-	-	-	-	-	-	5	23	34
20-24 år	1	132	231	110	44	11	4	2	2	1	-	-	36	574	672
25-29 år	1	66	626	702	246	87	32	8	8	-	-	-	58	1 834	2 088
30-34 år	1	17	202	1 044	848	278	113	46	9	6	3	-	35	2 602	2 514
35-39 år	-	14	55	232	875	723	286	96	35	9	3	3	29	2 360	2 302
40-44 år	-	2	26	65	206	828	657	187	44	16	4	5	12	2 052	2 078
45-49 år	-	4	13	26	51	193	763	508	109	40	10	8	14	1 739	1 696
50-54 år	-	6	3	8	17	42	138	401	216	65	17	8	2	923	870
55-59 år	-	-	-	4	2	8	26	69	171	104	30	12	5	431	389
60-64 år	-	-	-	2	2	1	4	11	38	65	55	21	2	201	181
65-69 år	-	-	-	-	-	1	1	2	8	13	26	21	3	75	81
70 år og dero.	-	-	-	-	-	-	-	-	1	3	4	44	-	52	48
Uangiven	-	5	20	25	12	13	12	12	7	3	-	1	-	110	105
1991-95 gnsntl.	7	312	1 406	2 204	2 301	2 206	2 044	1 184	613	317	162	113	189	.	13 058

TRANSLATION - Columns, 1-13: age of husband; 13: not stated; 14: total; 15: average. - Rows, age of wife.

Tabel 59.

Skilsmisser fordelt efter ægteskabets varighed og ægtefællens alder
 Divorces, by duration of marriage and age of wife and husband

A. Skilsmisser fordelt efter hustruens alder og ægteskabets varighed														1995	1991-
Hustruens alder	Under 1 år	1 år	2 år	3 år	4 år	5 år	6-7 år	8-9 år	10-14 år	15-19 år	20-24 år	25 år og dero.	Uangiven	i alt	1995 gnsntl.
	1	2	3	4	5	6	7	8	9	10	11	12	13	14	15
1995 i alt	243	565	821	1 150	936	867	1 560	1 186	1 774	1 299	1 114	1 460	1	12 976	.
15-19 år	5	10	3	4	1	-	-	-	-	-	-	-	-	23	34
20-24 år	35	105	141	157	71	39	23	3	-	-	-	-	-	574	672
25-29 år	54	162	259	365	297	221	352	100	24	-	-	-	-	1 834	2 088
30-34 år	51	113	176	275	234	293	560	447	428	25	-	-	-	2 602	2 514
35-39 år	27	59	86	132	143	145	287	321	690	429	41	-	-	2 360	2 302
40-44 år	24	48	55	92	89	66	150	154	311	516	501	45	1	2 052	2 078
45-49 år	16	32	55	64	52	49	95	87	186	215	422	466	-	1 739	1 696
50-54 år	7	17	19	33	18	29	53	42	64	71	97	473	-	923	870
55-59 år	2	1	8	13	15	9	21	17	41	19	29	256	-	431	389
60-64 år	3	1	2	4	6	7	7	6	10	14	8	133	-	201	181
65-69 år	-	-	-	1	2	1	3	2	4	6	8	48	-	75	81
70 år og dero.	1	-	2	1	-	3	1	2	3	-	3	36	-	52	48
Uoplyst	18	17	15	9	8	5	8	5	13	4	5	3	-	110	105
1991-95 gnsntl. .	270	618	1 079	1 137	966	838	1 385	1 022	1 703	1 349	1 195	1 478	18	.	13 058

B. Skilsmisser fordelt efter mandens alder og ægteskabets varighed														1995	1991-
Mandens alder	Under 1 år	1 år	2 år	3 år	4 år	5 år	6-7 år	8-9 år	10-14 år	15-19 år	20-24 år	25 år og dero.	Uangiven	i alt	1995 gnsntl.
	1	2	3	4	5	6	7	8	9	10	11	12	13	14	15
1995 i alt	243	565	821	1 150	936	867	1 560	1 186	1 774	1 299	1 114	1 460	1	12 976	.
15-19 år	2	1	-	-	-	-	-	-	-	-	-	-	-	3	7
20-24 år	19	55	61	78	27	12	2	-	-	-	-	-	-	254	312
25-29 år	47	128	229	286	170	121	157	39	4	-	-	-	-	1 181	1 406
30-34 år	46	133	212	340	284	306	457	272	168	4	-	-	-	2 222	2 204
35-39 år	37	86	101	171	181	169	406	362	592	195	4	-	-	2 304	2 301
40-44 år	27	51	76	97	112	97	211	233	496	517	267	1	-	2 185	2 206
45-49 år	23	38	62	74	65	60	140	124	260	356	539	295	-	2 036	2 044
50-54 år	10	26	36	48	44	40	85	76	136	142	200	499	-	1 342	1 184
55-59 år	5	14	11	19	13	17	48	40	55	38	54	334	-	648	613
60-64 år	4	6	7	7	9	18	17	10	34	19	22	172	-	325	317
65-69 år	3	1	-	6	5	4	8	5	11	13	13	83	-	152	162
70 år og dero.	1	2	1	2	3	7	2	11	10	8	8	68	-	123	113
Uoplyst	19	24	25	22	23	16	27	14	8	7	7	8	1	201	189
1991-95 gnsntl. .	270	618	1 079	1 137	966	838	1 385	1 022	1 703	1 349	1 195	1 478	18	.	13 058

TRANSLATION. Head A: Columns, 1-13: duration of marriage; 13: not stated; 14: total; 15: average. - Rows, age of wife.

TRANSLATION. Head B: Columns, 1-13: duration of marriage; 13: not stated; 14: total; 15: average. - Rows, age of husband.

Tabel 60. Skilsmisser og skilsmisser pr. 10.000 vielser i vielsesåret 1994 og 1995 fordelt efter vielsesår

Divorces and divorces per 10,000 marriages 1994 and 1995, by year of marriage

Vielserår	Antal vielser	Skilsmisser 1994		Skilsmisser 1995	
		Antal	Antal pr. 10.000 vielser i vielsesåret	Antal	Antal pr. 10.000 vielser i vielsesåret
	1	2	3	4	5
I alt	13 709	4 382 ¹	12 976	4 145 ¹
Før 1941	7	.	2	.
1941	33 719	2	1	1	-
1942	35 825	1	-	2	1
1943	36 738	1	-	2	1
1944	37 524	2	1	3	1
1945	36 341	1	-	1	-
1946	40 257	3	1	6	1
1947	39 910	7	2	5	1
1948	39 279	3	1	6	2
1949	37 496	7	2	6	2
1950	38 838	13	3	10	3
1951	36 575	14	4	10	3
1952	35 724	15	4	10	3
1953	35 293	16	5	12	3
1954	34 973	26	7	18	5
1955	35 027	24	7	26	7
1956	34 215	40	12	29	8
1957	34 310	33	10	30	9
1958	33 795	44	13	38	11
1959	34 414	62	18	39	11
1960	35 897	64	18	46	13
1961	36 364	78	21	65	18
1962	37 513	83	22	69	18
1963	38 580	103	27	84	22
1964	39 565	141	36	81	20
1965	41 693	174	42	140	34
1966	41 424	174	42	110	27
1967	41 158	164	40	156	38
1968	39 457	212	54	190	48
1969	39 158	223	57	189	48
1970	36 376	251	69	190	52
1971	32 801	218	66	202	62
1972	31 073	217	70	229	74
1973	30 813	245	80	233	76
1974	33 182	300	90	234	71
1975	31 782	261	82	249	78
1976	31 192	227	73	260	83
1977	32 174	296	92	269	84
1978	28 763	293	102	247	86
1979	27 842	284	102	270	97
1980	26 448	275	104	264	100
1981	25 411	316	124	284	112
1982	24 330	343	141	291	120
1983	27 096	423	156	380	140
1984	28 624	487	170	436	152
1985	29 322	554	189	530	181
1986	30 773	691	225	610	198
1987	31 132	789	253	703	226
1988	32 080	894	279	797	248
1989	30 894	940	304	849	275
1990	31 513	1 120	355	919	292
1991	31 099	1 205	387	999	321
1992	32 188	833	259	1 006	313
1993	31 638	419	132	676	214
1994	35 321	91	26	383	108
1995	34 736	.	.	79	23
Uoplyst	-	.	1	.

¹ Summen kan opfattes som et tilnærmet mål for, hvor mange af 10.000 ægteskaber, der ender i skilsmisse med det pågældende kalenderårs skilsmisshyppigheder. Konsekvenserne af ind- og udvandring indgår ikke i beregningen. I summen indgår skilsmisser blandt par med uoplyst vielsesår og par viet før 1941 på en sådan måde, at hver af disse skilsmisser giver samme bidrag til summen, som skilsmisser med kendt vielsesår i gennemsnit giver.

TRANSLATION - Columns, 1: number of marriages; 2 and 4: number of divorces; 3 and 5: number of divorces per 10,000 marriages by year of marriage. - Rows, year of marriage. - Rows, før 1941: before 1941; uoplyst: unknown.

Tabel 61. Skilsmisser fordelt efter ægteskabets varighed
Divorces, by duration of marriages

	1972-1975 gnsntl. 1	1976-1980 gnsntl. 2	1981-1985 gnsntl. 3	1986-1990 gnsntl. 4	1991-1995 gnsntl. 5	1995 6
I alt	13 042	13 231	14 537	14 494	13 058	12 976
Ægteskabets varighed						
Under 1 år	210	248	271	355	270	243
1 år	558	562	592	735	618	565
2 år	883	925	961	1 146	1 079	821
3 år	985	964	1 007	1 062	1 137	1 150
4 år	977	897	948	904	966	936
5 år	926	826	876	776	838	867
6 år	838	743	790	690	744	795
7 år	766	663	709	618	641	765
8 år	676	624	656	556	563	653
9 år	604	583	574	545	459	533
10-14 år	2 090	2 424	2 428	2 181	1 703	1 774
15-19 år	1 260	1 569	2 067	1 826	1 349	1 299
20-24 år	854	949	1 306	1 534	1 195	1 114
25 år og derover	910	1 001	1 216	1 469	1 478	1 460
Uangiven	505	253	136	97	18	1
Gnsntl. varighed ved skilsmisse	10,5	11,0	11,6	11,8	11,3	11,4

TRANSLATION - Rows, total number of divorces; duration of marriage; average duration of marriages.

Tabel 62. Skilsmisser pr. 1.000 gifte 1986-1995 fordelt efter køn og alder
Persons having a divorce per 1,000 married 1986-1995, by sex and age

Aldersklasser	1986 1	1987 2	1988 3	1989 4	1990 5	1991 6	1992 7	1993 8	1994 9	1995 10
A. Mænd i alt	12,8	12,7	13,1	13,6	12,3	11,4	11,6	11,6	12,3	12,1
Under 20 år	46,7	47,2	12,0	42,3	25,3	59,3	30,2	14,3	11,2	17,8
20-24 år	36,0	36,0	41,0	56,8	39,6	38,0	34,9	41,4	44,0	40,5
25-29 år	30,1	29,6	32,4	39,0	30,0	29,4	29,8	29,8	30,5	28,0
30-34 år	25,8	25,4	25,6	28,4	24,4	23,1	24,9	23,1	25,2	24,6
35-39 år	21,5	21,5	22,1	22,8	20,2	19,2	20,3	20,2	22,1	21,5
40-44 år	18,1	18,1	18,1	19,3	17,0	16,3	16,0	17,2	17,5	18,3
45-49 år	13,6	14,2	14,9	14,7	14,3	12,8	13,0	13,0	14,2	14,1
50-54 år	9,5	9,7	9,9	10,4	9,9	8,9	9,1	9,5	10,1	10,1
55-59 år	5,9	5,8	6,1	6,5	6,3	5,5	5,6	6,0	6,6	6,2
60-64 år	3,4	3,6	3,2	3,8	3,8	3,5	3,5	3,3	3,7	3,7
65-69 år	1,8	2,1	2,5	2,2	2,3	1,9	1,8	2,0	2,3	1,9
70 år og derover	0,8	0,8	1,0	0,8	0,8	0,7	0,7	0,8	0,7	0,8
B. Kvinder i alt	13,0	13,0	13,4	13,8	12,6	11,6	11,9	11,9	12,6	12,1
Under 20 år	29,1	26,4	24,6	45,9	27,1	25,6	18,2	25,3	21,1	23,4
20-24 år	36,8	36,5	39,8	52,4	37,0	34,4	36,6	36,3	37,5	35,3
25-29 år	29,4	30,1	30,3	33,9	29,0	28,9	29,3	28,0	30,6	27,4
30-34 år	23,6	23,4	24,9	25,9	22,9	21,1	22,9	22,8	24,7	23,6
35-39 år	20,0	20,1	20,2	21,3	19,0	17,8	18,2	18,9	19,6	20,0
40-44 år	16,2	16,3	16,7	17,1	16,2	14,6	15,3	15,1	16,3	16,3
45-49 år	11,4	11,8	12,0	13,2	11,8	11,0	10,8	11,2	12,0	12,0
50-54 år	6,6	6,7	7,3	7,8	7,5	6,9	6,7	7,7	8,1	7,1
55-59 år	3,6	3,7	4,1	4,0	4,4	3,8	4,0	3,8	4,1	4,3
60-64 år	2,1	2,2	2,2	2,4	2,3	2,1	2,0	2,1	2,4	2,5
65-69 år	1,3	1,3	1,5	1,2	1,4	1,0	1,2	1,1	1,4	1,1
70 år og derover	0,6	0,5	0,6	0,6	0,5	0,6	0,4	0,5	0,4	0,5

TRANSLATION - Rows, age groups; A: males; B: females.

Tabel 63.

Ægteskaber opløst i 1995 ved den ene ægtefælles død fordelt efter ægtefællernes alder ved dødsfaldet

Marriages dissolved in 1995 through the death of one of the spouses, by age of spouses at time of death

A. Ægteskaber opløst ved mandens død																
Enkens alder	Den afdøde mands alder															I alt ¹
	15-19 år	20-24 år	25-29 år	30-34 år	35-39 år	40-44 år	45-49 år	50-54 år	55-59 år	60-64 år	65-69 år	70-74 år	75-79 år	80-84 år	85 år og dero.	
	1	2	3	4	5	6	7	8	9	10	11	12	13	14	15	16
I alt	1	7	33	65	111	177	389	579	854	1 423	2 066	2 896	3 084	2 692	2 042	16 425
15-19 år	-	1	-	-	-	-	-	-	-	-	-	-	-	-	-	1
20-24 år	1	3	8	4	2	-	-	-	-	-	-	-	-	-	-	2
25-29 år	-	1	13	22	7	7	3	1	2	-	-	1	-	-	-	1
30-34 år	-	1	8	26	46	23	10	6	5	3	-	-	-	-	-	128
35-39 år	-	-	4	12	43	58	40	14	9	3	2	1	1	-	1	188
40-44 år	-	-	-	-	10	70	97	50	19	8	9	2	2	-	-	267
45-49 år	-	-	-	1	3	14	193	189	83	32	22	7	3	2	1	550
50-54 år	-	1	-	-	-	4	40	247	327	158	74	39	25	8	7	930
55-59 år	-	-	-	-	-	-	6	54	335	541	266	103	35	18	7	1 365
60-64 år	-	-	-	-	-	-	-	13	56	553	767	427	117	46	24	2 004
65-69 år	-	-	-	-	-	1	-	3	12	101	745	1 104	435	158	51	2 611
70-74 år	-	-	-	-	-	-	-	2	6	20	157	992	1 265	473	133	3 048
75-79 år	-	-	-	-	-	-	-	-	-	3	20	187	1 009	1 066	355	2 641
80-84 år	-	-	-	-	-	-	-	-	-	1	4	28	170	802	745	1 750
85 år og dero. ...	-	-	-	-	-	-	-	-	-	-	-	5	22	119	715	864

B. Ægteskaber opløst ved hustruens død																
Enke-mandens alder	Den afdøde hustrus alder															I alt ²
	15-19 år	20-24 år	25-29 år	30-34 år	35-39 år	40-44 år	45-49 år	50-54 år	55-59 år	60-64 år	65-69 år	70-74 år	75-79 år	80-84 år	85 år og dero.	
	17	18	19	20	21	22	23	24	25	26	27	28	29	30	31	32
I alt	1	8	19	57	101	194	340	501	613	838	1 104	1 222	1 083	844	591	7 521
15-19 år	-	-	-	-	-	-	-	-	-	-	-	-	-	-	-	-
20-24 år	-	3	-	3	-	1	-	-	-	-	-	-	-	-	-	7
25-29 år	-	2	7	-	3	1	-	1	-	-	-	-	-	-	1	15
30-34 år	-	2	10	15	7	2	4	-	-	-	-	-	-	-	1	41
35-39 år	1	-	1	23	40	12	4	6	1	-	-	-	-	-	-	88
40-44 år	-	1	1	10	26	68	22	12	1	-	-	-	1	-	1	143
45-49 år	-	-	-	3	18	83	132	43	11	2	2	2	-	-	-	296
50-54 år	-	-	-	2	3	21	135	193	41	11	4	-	-	-	-	410
55-59 år	-	-	-	1	1	3	27	178	216	48	10	6	2	-	1	494
60-64 år	-	-	-	-	2	1	9	46	244	289	79	19	1	3	1	694
65-69 år	-	-	-	-	1	-	3	13	73	360	400	114	21	3	1	990
70-74 år	-	-	-	-	-	2	3	3	19	98	453	492	110	36	11	1 227
75-79 år	-	-	-	-	-	-	1	4	5	24	123	450	453	129	34	1 224
80-84 år	-	-	-	-	-	-	-	2	2	5	27	120	419	413	107	1 097
85 år og dero. ...	-	-	-	-	-	-	-	-	-	1	6	19	76	260	433	795

¹ Heri medregnet 6 personer med uoplyst alder.

² Heri medregnet 5 personer med uoplyst alder.

TRANSLATION. Head A: marriages dissolved through deaths of husband. - Columns, 1-15: age of deceased husband; 16: total. - Rows, age of widow.

TRANSLATION. Head B: marriages dissolved through death of wife. - Columns, 17-31: age of deceased wife; 32: total. - Rows, age of widower.

Tabel 64.

Ægteskabsopløsningstavler for ægteskaber indgået i 1950, 1955, 1960, 1965, 1970, 1975, 1980, 1985 og 1990

Dissolution tables for marriages contracted in 1950, 1955, 1960, 1965, 1970, 1975, 1980, 1985 and 1990

Ægteskabets varighed	Antal tilbageværende ægteskaber ¹	Opløsningshyppighed ²			Samlet afgang ³		
		Skilsmisse	Død	I alt	Skilsmisse	Død	I alt
	1	2	3	4	5	6	7
Ægteskaber indgået i 1950							
0 år	10 000	27	18	45	27	18	45
1 år	9 955	85	18	103	112	36	148
2 år	9 852	120	20	140	230	56	286
3 år	9 714	164	19	183	389	75	464
4 år	9 536	162	22	184	543	96	639
5 år	9 361	151	22	173	684	117	801
6 år	9 199	128	22	150	802	137	939
7 år	9 061	107	23	130	899	158	1 057
8 år	8 943	102	26	128	990	181	1 171
9 år	8 829	91	28	119	1 070	206	1 276
10 år	8 724	81	29	110	1 141	231	1 372
11 år	8 628	75	35	110	1 206	261	1 467
12 år	8 533	68	38	106	1 264	293	1 557
13 år	8 443	62	39	101	1 316	326	1 642
14 år	8 358	58	44	102	1 364	363	1 727
15 år	8 273	57	47	104	1 411	402	1 813
16 år	8 187	55	55	110	1 456	447	1 903
17 år	8 097	52	62	114	1 498	497	1 995
18 år	8 005	55	67	122	1 542	551	2 093
19 år	7 907	57	73	130	1 587	609	2 196
20 år	7 804	63	81	144	1 636	672	2 308
21 år	7 692	73	99	172	1 692	748	2 440
22 år	7 560	60	108	168	1 737	830	2 567
23 år	7 433	69	117	186	1 788	917	2 705
24 år	7 295	53	125	178	1 827	1 008	2 835
25 år	7 165	46	137	183	1 860	1 106	2 966
26 år	7 034	50	155	205	1 895	1 215	3 110
27 år	6 890	45	166	211	1 926	1 329	3 255
28 år	6 745	44	181	225	1 956	1 451	3 407
29 år	6 593	35	200	235	1 979	1 583	3 562
30 år	6 438	26	222	248	1 996	1 726	3 722
31 år	6 278	27	242	269	2 013	1 878	3 891
32 år	6 109	28	263	291	2 030	2 039	4 069
33 år	5 931	25	288	313	2 045	2 210	4 255
34 år	5 745	23	318	341	2 058	2 393	4 451
35 år	5 549	20	346	366	2 069	2 585	4 654
36 år	5 346	21	385	406	2 080	2 791	4 871
37 år	5 129	15	392	407	2 086	2 994	5 080
38 år	4 921	17	422	439	2 094	3 201	5 295
39 år	4 705	15	463	478	2 101	3 419	5 520
40 år	4 480	10	515	525	2 105	3 650	5 755
41 år	4 245	12	553	565	2 111	3 884	5 995
42 år	4 005	8	615	623	2 114	4 131	6 245
43 år	3 755	5	665	670	2 116	4 381	6 496
44 år	3 504	10	719	729	2 119	4 632	6 752
45 år	3 248						
Ægteskaber indgået i 1955							
0 år	10 000	28	15	43	28	15	43
1 år	9 957	71	15	86	99	30	129
2 år	9 871	118	16	134	215	46	261
3 år	9 739	159	16	175	370	62	432
4 år	9 568	151	20	171	515	81	596

¹ Kolonnen "antal tilbageværende ægteskaber" angiver, hvorledes 10.000 ægteskaber ville svinde i antal når enten skilsmisse eller død er afgangårsag.

² Tallene angiver (i 10.000-dele) hyppigheden af opløsning af ægteskab i løbet af et år.

³ Tallene i kolonne 7 angiver det samlede antal ægteskaber, som ifølge tavlen (kol. 1) er blevet opløst et givet antal år efter ægteskabets indgåelse. I kolonnerne 5 og 6 er denne samlede afgang opdelt på afgangårsagerne skilsmisse og død.

TRANSLATION - Columns, 1: couples staying married; 2-4: dissolution rate (number per 10,000); 5-7: cumulative decrease in number of couples staying married; 2 and 5: divorce; 3 and 6: death; 4 and 7: total. - Rows, duration of marriage (in years) for marriages contracted in 1950, 1955, 1960, 1965, 1970, 1975, 1980, 1985 and 1990.

Tabel 64 (fortsat).

Ægteskabsopløsningstavler for ægteskaber indgået i 1950, 1955, 1960, 1965, 1970, 1975, 1980, 1985 og 1990

Dissolution tables for marriages contracted in 1950, 1955, 1960, 1965, 1970, 1975, 1980, 1985 and 1990 (continued)

Ægteskabets varighed	Antal til- bageværende ægteskaber ¹	Opløsningshyppighed ²			Samlet afgang ³		
		Skilsmisse 2	Død 3	I alt 4	Skilsmisse 5	Død 6	I alt 7
Ægteskaber indgået i 1955							
5 år	9 404	142	20	162	648	100	748
6 år	9 252	126	18	144	764	117	881
7 år	9 119	101	19	120	856	134	990
8 år	9 010	93	23	116	940	155	1 095
9 år	8 905	89	26	115	1 019	178	1 197
10 år	8 803	77	26	103	1 087	201	1 288
11 år	8 712	76	32	108	1 153	229	1 382
12 år	8 618	72	36	108	1 215	260	1 475
13 år	8 525	76	38	114	1 280	292	1 572
14 år	8 428	74	38	112	1 342	324	1 666
15 år	8 334	90	46	136	1 417	362	1 779
16 år	8 221	92	50	142	1 493	403	1 896
17 år	8 104	96	61	157	1 571	452	2 023
18 år	7 977	86	64	150	1 640	503	2 143
19 år	7 857	79	73	152	1 702	560	2 262
20 år	7 738	88	78	166	1 770	620	2 390
21 år	7 610	80	89	169	1 831	688	2 519
22 år	7 481	76	100	176	1 888	763	2 651
23 år	7 349	60	101	161	1 932	837	2 769
24 år	7 231	66	112	178	1 980	918	2 898
25 år	7 102	56	128	184	2 020	1 009	3 029
26 år	6 971	53	136	189	2 057	1 104	3 161
27 år	6 839	50	150	200	2 091	1 207	3 298
28 år	6 702	57	165	222	2 129	1 318	3 447
29 år	6 553	50	182	232	2 162	1 437	3 599
30 år	6 401	39	206	245	2 187	1 569	3 756
31 år	6 244	37	226	263	2 210	1 710	3 920
32 år	6 080	33	243	276	2 235	1 851	4 086
33 år	5 914	32	260	292	2 254	2 005	4 259
34 år	5 741	30	282	312	2 271	2 167	4 438
35 år	5 562	26	294	320	2 285	2 331	4 616
36 år	5 384	25	331	355	2 299	2 509	4 807
37 år	5 193	14	379	393	2 306	2 706	5 012
38 år	4 988	14	391	405	2 313	2 901	5 214
39 år	4 786	14	421	435	2 320	3 102	5 422
40 år	4 578						
Ægteskaber indgået i 1960							
0 år	10 000	27	12	39	27	12	39
1 år	9 961	74	13	87	101	25	126
2 år	9 874	126	14	140	225	39	264
3 år	9 736	165	14	179	385	53	438
4 år	9 562	162	13	175	540	65	605
5 år	9 395	155	16	171	686	80	766
6 år	9 234	133	19	152	809	97	906
7 år	9 094	116	21	137	915	116	1 031
8 år	8 969	119	20	139	1 022	134	1 156
9 år	8 844	116	22	138	1 125	153	1 278
10 år	8 722	134	24	158	1 242	174	1 416
11 år	8 584	149	28	177	1 370	198	1 568
12 år	8 432	135	31	166	1 484	224	1 708
13 år	8 292	119	34	153	1 583	252	1 835
14 år	8 165	126	39	165	1 686	284	1 970

1, 2, 3 Se tabellens første side.

Tabel 64 (fortsat).

Ægteskabsopløsningstavler for ægteskaber indgået i 1950, 1955, 1960, 1965, 1970, 1975, 1980, 1985 og 1990

Dissolution tables for marriages contracted in 1950, 1955, 1960, 1965, 1970, 1975, 1980, 1985 and 1990 (continued)

Ægteskabets varighed	Antal til- bageværende ægteskaber ¹	Opløsningshyppighed ²			Samlet afgang ³		
		Skilsmisse 2	Død 3	I alt 4	Skilsmisse 5	Død 6	I alt 7
Ægteskaber indgået i 1960							
15 år	8 030	106	44	150	1 771	319	2 090
16 år	7 910	115	44	159	1 862	354	2 216
17 år	7 784	103	49	152	1 942	392	2 334
18 år	7 666	103	60	163	2 021	438	2 459
19 år	7 541	101	66	167	2 097	488	2 585
20 år	7 415	108	70	178	2 177	540	2 717
21 år	7 283	98	80	178	2 249	598	2 847
22 år	7 153	115	87	202	2 331	660	2 991
23 år	7 009	94	100	194	2 397	730	3 127
24 år	6 873	100	106	206	2 466	803	3 269
25 år	6 731	82	119	201	2 521	883	3 404
26 år	6 596	76	132	208	2 571	970	3 541
27 år	6 459	79	146	225	2 630	1 061	3 691
28 år	6 309	65	164	229	2 671	1 165	3 836
29 år	6 164	64	169	233	2 710	1 269	3 979
30 år	6 021	43	175	218	2 736	1 375	4 111
31 år	5 889	40	187	227	2 760	1 485	4 244
32 år	5 756	40	219	259	2 782	1 611	4 393
33 år	5 607	35	234	269	2 802	1 742	4 544
34 år	5 456	25	243	269	2 816	1 875	4 691
35 år	5 309						
Ægteskaber indgået i 1965							
0 år	10 000	20	10	30	20	10	30
1 år	9 970	65	11	76	85	21	106
2 år	9 894	116	12	128	200	33	233
3 år	9 767	190	12	202	385	45	430
4 år	9 570	214	13	227	590	57	647
5 år	9 353	243	14	257	817	70	887
6 år	9 113	248	14	262	1 043	83	1 126
7 år	8 874	228	16	244	1 245	97	1 342
8 år	8 658	189	19	208	1 409	113	1 522
9 år	8 478	190	20	210	1 570	130	1 700
10 år	8 300	166	23	189	1 708	149	1 857
11 år	8 143	165	24	189	1 842	169	2 011
12 år	7 989	167	25	192	1 975	189	2 164
13 år	7 836	128	28	156	2 075	211	2 286
14 år	7 714	150	34	184	2 191	237	2 428
15 år	7 572	140	38	178	2 297	266	2 563
16 år	7 437	137	42	179	2 399	297	2 696
17 år	7 304	148	42	190	2 507	328	2 835
18 år	7 165	133	46	179	2 602	361	2 963
19 år	7 037	143	53	196	2 703	398	3 101
20 år	6 899	138	66	204	2 798	444	3 242
21 år	6 758	121	68	189	2 880	490	3 370
22 år	6 630	116	70	186	2 956	533	3 489
23 år	6 511	108	77	185	3 026	583	3 609
24 år	6 390	106	87	193	3 094	639	3 733
25 år	6 267	81	89	171	3 145	695	3 840
26 år	6 160	75	93	169	3 191	752	3 944
27 år	6 056	64	105	170	3 230	816	4 046
28 år	5 954	75	114	189	3 275	884	4 159
29 år	5 841	63	117	180	3 312	952	4 264
30 år	5 736						

1, 2, 3 Se tabellens første side.

Tabel 64 (fortsat).

Ægteskabsopløsningstavler for ægteskaber indgået i 1950, 1955, 1960, 1965, 1970, 1975, 1980, 1985 og 1990

Dissolution tables for marriages contracted in 1950, 1955, 1960, 1965, 1970, 1975, 1980, 1985 and 1990 (continued)

Ægteskabets varighed	Antal tilbageværende ægteskaber ¹ 1	Opløsningshyppighed ²			Samlet afgang ³		
		Skilsmisse 2	Død 3	I alt 4	Skilsmisse 5	Død 6	I alt 7
Ægteskaber indgået i 1970							
0 år	10 000	49	11	60	49	11	60
1 år	9 940	149	12	161	197	23	220
2 år	9 780	262	12	274	453	35	488
3 år	9 512	298	13	311	737	47	784
4 år	9 216	291	14	305	1 005	60	1 065
5 år	8 935	275	15	290	1 251	73	1 324
6 år	8 676	258	17	275	1 475	88	1 563
7 år	8 437	235	16	251	1 673	102	1 775
8 år	8 225	197	19	216	1 835	118	1 953
9 år	8 047	200	21	221	1 996	135	2 131
10 år	7 869	211	24	235	2 162	154	2 316
11 år	7 684	173	27	200	2 295	175	2 470
12 år	7 530	185	27	212	2 435	195	2 630
13 år	7 370	186	27	213	2 572	215	2 787
14 år	7 213	162	33	195	2 689	239	2 928
15 år	7 072	163	35	198	2 804	264	3 068
16 år	6 932	159	37	196	2 914	290	3 204
17 år	6 796	149	43	192	3 016	319	3 335
18 år	6 665	147	48	195	3 114	351	3 465
19 år	6 536	144	55	199	3 208	387	3 594
20 år	6 406	131	53	185	3 292	421	3 713
21 år	6 287	123	53	176	3 369	454	3 823
22 år	6 177	96	60	156	3 429	491	3 920
23 år	6 080	107	67	175	3 494	532	4 026
24 år	5 974	97	74	172	3 552	576	4 128
25 år	5 872						
Ægteskaber indgået i 1975							
0 år	10 000	65	11	76	65	11	76
1 år	9 924	156	12	168	220	23	243
2 år	9 757	314	12	326	526	35	561
3 år	9 439	307	14	321	816	48	864
4 år	9 136	323	14	337	1 111	61	1 172
5 år	8 828	330	18	348	1 402	77	1 479
6 år	8 521	306	19	325	1 663	93	1 756
7 år	8 244	272	19	291	1 887	109	1 996
8 år	8 004	258	24	282	2 094	128	2 222
9 år	7 778	231	27	258	2 274	149	2 423
10 år	7 577	209	26	235	2 432	169	2 601
11 år	7 399	210	28	238	2 587	190	2 777
12 år	7 223	213	30	243	2 738	209	2 947
13 år	7 053	177	35	212	2 863	233	3 096
14 år	6 904	176	38	213	2 984	259	3 243
15 år	6 757	148	37	184	3 084	284	3 368
16 år	6 632	135	39	175	3 174	310	3 484
17 år	6 516	127	45	173	3 257	340	3 596
18 år	6 404	133	47	180	3 342	370	3 712
19 år	6 288	120	52	171	3 417	403	3 820
20 år	6 180						
Ægteskaber indgået i 1980							
0 år	10 000	110	14	124	110	14	124
1 år	9 876	211	15	226	318	29	347
2 år	9 653	402	17	419	705	45	750
3 år	9 250	409	19	428	1 084	63	1 147
4 år	8 853	349	21	370	1 393	82	1 475

1, 2, 3 Se tabellens første side.

Tabel 64 (fortsat).

Ægteskabsopløsningstavler for ægteskaber indgået i 1950, 1955, 1960, 1965, 1970, 1975, 1980, 1985 og 1990

Dissolution tables for marriages contracted in 1950, 1955, 1960, 1965, 1970, 1975, 1980, 1985 and 1990 (continued)

Ægteskabets varighed	Antal til- bageværende ægteskaber ¹	Opløsningshyppighed ²			Samlet afgang ³		
		Skilsmisse 2	Død 3	I alt 4	Skilsmisse 5	Død 6	I alt 7
Ægteskaber indgået i 1980							
5 år	8 525	343	22	365	1 685	101	1 786
6 år	8 214	319	22	341	1 947	119	2 066
7 år	7 934	323	25	347	2 200	142	2 342
8 år	7 658	293	26	319	2 424	161	2 586
9 år	7 414	255	27	282	2 613	181	2 795
10 år	7 205	191	29	220	2 751	202	2 953
11 år	7 047	189	30	219	2 885	223	3 108
12 år	6 892	185	34	219	3 012	246	3 258
13 år	6 742	161	35	196	3 121	270	3 390
14 år	6 610	147	38	185	3 218	295	3 513
15 år	6 487						
Ægteskaber indgået i 1985							
0 år	10 000	119	17	136	119	17	136
1 år	9 864	237	19	256	353	36	389
2 år	9 611	392	22	414	729	57	786
3 år	9 214	403	23	425	1 100	78	1 178
4 år	8 822	394	24	418	1 448	100	1 547
5 år	8 453	306	15	321	1 706	112	1 819
6 år	8 181	297	23	319	1 949	131	2 080
7 år	7 920	251	27	278	2 148	152	2 301
8 år	7 699	252	29	280	2 342	174	2 516
9 år	7 484	225	27	252	2 510	195	2 705
10 år	7 295						
Ægteskaber indgået i 1990							
0 år	10 000	86	14	100	86	14	100
1 år	9 900	194	15	209	278	28	306
2 år	9 694	370	17	387	637	45	681
3 år	9 319	393	18	410	1 002	61	1 064
4 år	8 936	357	18	375	1 321	77	1 398
5 år	8 602						

1, 2, 3 Se tabellens første side.

Figur 13.

Skilsmisser 1995 fordelt efter ægteskabets varighed

Divorces 1995, by duration of marriage

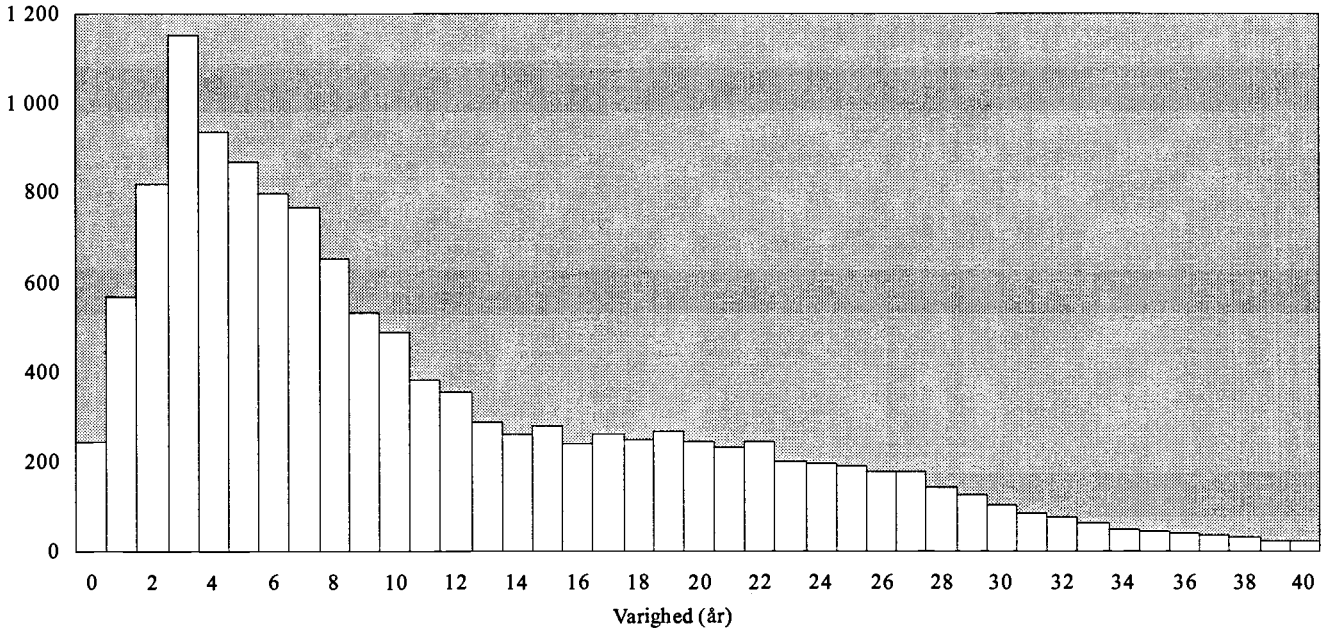

TRANSLATION - varighed (år): duration (years).

Figur 14.

Skilte par pr. 10.000 par, efter ægteskabets varighed og vielsesår

Divorced couples per 10,000 married couples, by duration of marriage and year of marriage

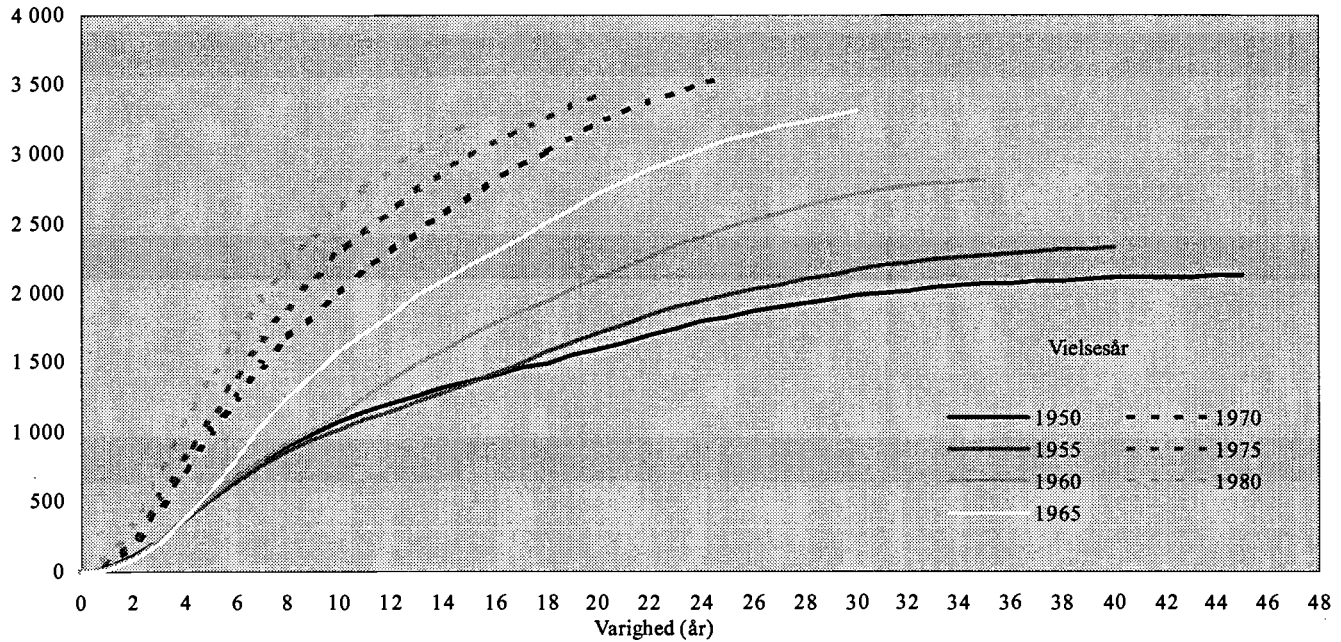

TRANSLATION - varighed (år): duration (years); vielsesår: year of marriage.

Tabel 65.

Skilsmisser 1995 fordelt efter mandens og kvindens bopælsamt, bevillingsmyndighed og pr. 1.000 bestående ægteskaber

Divorces 1995, by husband's and wife's county of residence and by authority granting the divorce; divorce rates (per 1,000)

	Mænd				Kvinder			
	Over- øvrighed	Domstole	I alt	Pr. 1.000 bestående ægteskaber	Over- øvrighed	Domstole	I alt	Pr. 1.000 bestående ægteskaber
	1	2	3	4	5	6	7	8
Hele landet	11 925	1 051	12 976	12,2	11 925	1 051	12 976	12,2
Københavns Kommune	1 498	102	1 600	24,9	1 405	108	1 513	23,6
Frederiksberg Kommune ...	246	18	264	19,4	243	22	265	19,3
Københavns Amt	1 422	132	1 554	12,1	1 551	147	1 698	13,1
Frederiksborg Amt	910	86	996	12,8	957	93	1 050	13,4
Roskilde Amt	528	48	576	11,5	544	51	595	11,8
Vestsjællands Amt	647	59	706	11,6	670	52	722	11,9
Storstrøms Amt	567	45	612	11,1	568	40	608	11,0
Bornholms Amt	105	5	110	11,3	100	7	107	11,0
Fyns Amt	954	59	1 013	10,5	958	76	1 034	10,7
Sønderjyllands Amt	474	30	504	9,2	474	30	504	9,2
Ribe Amt	377	35	412	8,8	391	35	426	9,1
Vejle Amt	695	45	740	10,5	711	53	764	10,8
Ringkøbing Amt	438	29	467	8,0	435	36	471	8,1
Århus Amt	1 246	100	1 346	11,1	1 293	113	1 406	11,6
Viborg Amt	375	30	405	8,2	380	39	419	8,5
Nordjyllands Amt	972	78	1 050	10,2	991	73	1 064	10,4
Udlandet	471	150	621	.	254	76	330	.

TRANSLATION - Columns, 1-4: males; 5-8: females; 1 and 5: the chief administrative officers; 2 and 6: courts; 3 and 7: total; 4 and 8: divorce rates per 1,000 marriages. - Rows, all Denmark, Copenhagen municipality and Frederiksberg municipality; counties.

Tabel 66.

Skilsmisser 1977-1995 fordelt på danske og udenlandske statsborgere

Divorces 1977-1995, by Danish and foreign citizens

År	Skilsmisser i alt		Heraf:			Begge er udenlandske statsborgere
	1	2	Kun den ene er dansk statsborger			
			3	4	5	
	Begge er danske statsborgere	I alt	Manden udenlandsk statsborger	Kvinden udenlandsk statsborger	6	
1977	13 383	11 957	1 235	874	361	191
1978	13 072	11 768	1 120	731	389	184
1979	13 044	11 857	1 000	653	347	187
1980	13 593	12 301	1 065	722	343	227
1981	14 425	13 065	1 122	753	369	238
1982	14 621	13 345	1 073	719	354	203
1983	14 763	13 465	1 082	724	358	216
1984	14 490	13 257	1 036	676	360	197
1985	14 385	13 062	1 085	716	369	238
1986	14 490	13 068	1 192	779	413	230
1987	14 381	12 918	1 203	810	393	260
1988	14 717	12 917	1 410	960	450	390
1989	15 152	13 093	1 625	1 107	518	434
1990	13 731	11 651	1 594	1 061	533	486
1991	12 655	10 511	1 584	1 031	553	560
1992	12 981	10 571	1 799	1 163	636	611
1993	12 971	10 594	1 756	1 077	679	621
1994	13 709	11 206	1 837	1 108	729	666
1995	12 976	10 663	1 717	1 009	708	596

TRANSLATION - Columns, 1: divorces, total; 2-6: both spouses are Danish citizens; 3-5: only one spouse is a Danish citizen; 3: total; 4: the male spouse is a foreign citizen; 5: the female spouse is a foreign citizen; 6: both spouses are foreign citizens.

Registrerede partnerskaber

Tabel 67.

Personer i registreret partnerskab 1. januar 1990-1996

Persons in registered partnership 1 January 1990-1996

	Mænd			Kvinder				Mænd og kvinder i alt	
	I registre-ret partnerskab	Opløst partner-skab	Længst-levende partner	I alt	I registre-ret partnerskab	Opløst partner-skab	Længst-levende partner		I alt
	1	2	3	4	5	6	7	8	9
1. januar 1990	518	1	3	522	122	-	1	123	645
1. januar 1991	1 102	6	37	1 145	333	8	4	345	1 490
1. januar 1992	1 400	26	61	1 487	491	22	6	519	2 006
1. januar 1993	1 602	67	96	1 765	626	38	12	676	2 441
1. januar 1994	1 777	105	130	2 012	704	79	14	797	2 809
1. januar 1995	1 898	162	161	2 221	862	102	16	980	3 201
1. januar 1996	2 050	198	210	2 458	961	147	21	1 129	3 587

TRANSLATION - Columns, 1-4: males; 5-8: females; 1 and 5: registered partnership; 2 and 6: dissolved partnerships; 3 and 7: surviving partner; 4 and 8: total; 9: total.

Tabel 68.

Personer i registreret partnerskab 1. januar 1996

Persons in registered partnership 1 January 1996

Alder	Mænd			Kvinder				Mænd og kvinder i alt	
	I registre-ret partnerskab	Opløst partner-skab	Længst-levende partner	I alt	I registre-ret partnerskab	Opløst partner-skab	Længst-levende partner		I alt
	1	2	3	4	5	6	7	8	9
I alt	2 050	198	210	2 458	961	147	21	1 129	3 587
Under 25 år	70	2	9	81	21	5	-	26	107
25-29 år	185	8	46	239	116	29	1	146	385
30-34 år	296	29	47	372	144	39	1	184	556
35-39 år	299	24	37	360	165	20	2	187	547
40-44 år	278	29	22	329	159	19	2	180	509
45-49 år	296	29	20	345	130	13	2	145	490
50-54 år	263	26	8	297	119	12	6	137	434
55-59 år	156	13	11	180	51	2	3	56	236
60-64 år	84	11	2	97	29	1	1	31	128
65-69 år	60	10	6	76	13	3	2	18	94
70-74 år	28	8	1	37	4	2	1	7	44
75-79 år	22	4	1	27	7	1	-	8	35
80 år og derover	13	5	-	18	3	1	-	4	22

TRANSLATION - Columns, 1-4: males; 5-8: females; 1 and 5: registered partnership; 2 and 6: dissolved partnerships; 3 and 7: surviving partner; 4 and 8: total; 9: total.

Indenlandske flytninger

Tabel 69.

Tilflyttede til de enkelte amter 1995 fordelt efter køn og alder

Internal migration into counties 1995, by sex and age

	København Kommune 1	Frederiks- berg Kommune 2	København Amt 3	Frederiks- borg Amt 4	Roskilde Amt 5	Vest- sjællands Amt 6	Stor- strøms Amt 7	Born- holms Amt 8
Mænd i alt	20 390	5 760	14 833	7 495	5 147	4 943	4 096	656
0-4 år	608	187	1 205	750	500	414	316	57
5-9 år	315	82	541	357	237	227	200	33
10-14 år	271	72	381	237	145	177	148	26
15-19 år	1 432	287	986	393	304	352	294	44
20-24 år	7 379	1 502	2 916	1 062	807	829	662	123
25-29 år	4 506	1 482	2 732	1 263	941	820	567	106
30-34 år	2 366	847	2 141	1 135	789	560	415	65
35-39 år	1 190	381	1 334	640	440	390	338	53
40-44 år	678	198	763	413	263	263	244	47
45-49 år	609	223	668	373	262	261	236	26
50-54 år	452	196	449	258	162	221	195	19
55-59 år	223	101	223	184	102	139	156	26
60-64 år	143	62	147	141	56	131	177	13
65-69 år	105	61	122	125	52	96	73	11
70-74 år	57	33	101	78	32	23	41	3
75 år og derover	56	46	124	86	55	40	34	4
Kvinder i alt	18 830	5 492	13 810	7 330	4 907	4 548	3 712	629
0-4 år	620	172	1 195	703	487	389	287	59
5-9 år	299	72	558	354	235	211	197	26
10-14 år	218	42	336	216	131	167	150	26
15-19 år	2 379	442	1 248	493	386	432	305	69
20-24 år	7 979	1 759	3 063	1 256	918	853	697	125
25-29 år	3 418	1 346	2 573	1 226	924	704	487	86
30-34 år	1 264	540	1 656	963	615	460	343	57
35-39 år	626	198	812	467	301	271	248	52
40-44 år	487	164	532	319	195	206	159	33
45-49 år	534	236	493	309	186	231	185	27
50-54 år	378	168	367	251	151	179	187	29
55-59 år	218	97	233	182	94	133	164	12
60-64 år	129	82	178	163	78	112	128	12
65-69 år	109	50	140	118	47	78	57	4
70-74 år	64	39	116	98	48	51	32	6
75 år og derover	108	85	310	212	111	71	86	6
I alt	39 220	11 252	28 643	14 825	10 054	9 491	7 808	1 285
0-4 år	1 228	359	2 400	1 453	987	803	603	116
5-9 år	614	154	1 099	711	472	438	397	59
10-14 år	489	114	717	453	276	344	298	52
15-19 år	3 811	729	2 234	886	690	784	599	113
20-24 år	15 358	3 261	5 979	2 318	1 725	1 682	1 359	248
25-29 år	7 924	2 828	5 305	2 489	1 865	1 524	1 054	192
30-34 år	3 630	1 387	3 797	2 098	1 404	1 020	758	122
35-39 år	1 816	579	2 146	1 107	741	661	586	105
40-44 år	1 165	362	1 295	732	458	469	403	80
45-49 år	1 143	459	1 161	682	448	492	421	53
50-54 år	830	364	816	509	313	400	382	48
55-59 år	441	198	456	366	196	272	320	38
60-64 år	272	144	325	304	134	243	305	25
65-69 år	214	111	262	243	99	174	130	15
70-74 år	121	72	217	176	80	74	73	9
75 år og derover	164	131	434	298	166	111	120	10

TRANSLATION - Columns, 1-16: counties; 17: total.

Fyns Amt	Sønderjyllands Amt	Ribe Amt	Vejle Amt	Ringkøbing Amt	Århus Amt	Viborg Amt	Nordjyllands Amt	I alt	
9	10	11	12	13	14	15	16	17	
5 527	3 559	3 354	5 767	3 831	9 542	3 562	5 213	103 675	Males, total
362	272	244	457	278	563	286	371	6 870	0-4 years
200	158	139	211	133	312	140	170	3 455	5-9 years
149	106	91	163	93	172	86	131	2 448	10-14 years
499	357	339	512	389	804	300	408	7 700	15-19 years
1 627	927	870	1 418	998	3 210	862	1 557	26 749	20-24 years
1 036	693	616	1 161	815	1 909	679	1 025	20 351	25-29 years
555	362	349	667	442	986	393	568	12 640	30-34 years
294	191	228	374	198	525	232	275	7 083	35-39 years
192	147	125	256	137	336	166	187	4 415	40-44 years
191	111	116	193	130	259	122	151	3 931	45-49 years
138	90	81	125	64	169	109	135	2 863	50-54 years
98	46	44	89	57	93	59	77	1 717	55-59 years
74	40	39	56	38	85	49	68	1 319	60-64 years
45	31	24	44	23	59	40	43	954	65-69 years
27	8	23	15	17	21	21	29	529	70-74 years
40	20	26	26	19	39	18	18	651	75 years and over
5 116	3 291	2 979	5 305	3 625	9 136	3 299	4 666	96 675	Females, total
363	257	226	435	270	531	257	329	6 580	0-4 years
179	125	125	222	132	297	148	182	3 362	5-9 years
106	106	79	127	97	158	99	116	2 174	10-14 years
544	396	376	579	526	1 100	380	470	10 125	15-19 years
1 677	929	851	1 420	1 103	3 441	865	1 508	28 444	20-24 years
825	595	467	1 016	630	1 507	595	836	17 235	25-29 years
435	272	279	504	284	755	300	393	9 120	30-34 years
248	180	148	299	144	353	175	206	4 728	35-39 years
184	107	108	173	120	243	126	153	3 309	40-44 years
156	94	106	157	91	222	103	132	3 262	45-49 years
119	77	61	125	59	177	78	117	2 523	50-54 years
84	48	39	72	48	105	48	71	1 648	55-59 years
70	32	29	59	37	62	41	46	1 258	60-64 years
26	24	23	32	23	68	24	29	852	65-69 years
31	15	19	23	15	40	22	24	643	70-74 years
69	34	43	62	46	77	38	54	1 412	75 years and over
10 643	6 850	6 333	11 072	7 456	18 678	6 861	9 879	200 350	Total
725	529	470	892	548	1 094	543	700	13 450	0-4 years
379	283	264	433	265	609	288	352	6 817	5-9 years
255	212	170	290	190	330	185	247	4 622	10-14 years
1 043	753	715	1 091	915	1 904	680	878	17 825	15-19 years
3 304	1 856	1 721	2 838	2 101	6 651	1 727	3 065	55 193	20-24 years
1 861	1 288	1 083	2 177	1 445	3 416	1 274	1 861	37 586	25-29 years
990	634	628	1 171	726	1 741	693	961	21 760	30-34 years
542	371	376	673	342	878	407	481	11 811	35-39 years
376	254	233	429	257	579	292	340	7 724	40-44 years
347	205	222	350	221	481	225	283	7 193	45-49 years
257	167	142	250	123	346	187	252	5 386	50-54 years
182	94	83	161	105	198	107	148	3 365	55-59 years
144	72	68	115	75	147	90	114	2 577	60-64 years
71	55	47	76	46	127	64	72	1 806	65-69 years
58	23	42	38	32	61	43	53	1 172	70-74 years
109	54	69	88	65	116	56	72	2 063	75 years and over

Tabel 70.

Fraflyttede fra de enkelte amter 1995 fordelt efter køn og alder

Internal migration out of counties 1995, by sex and age

	København Kommune 1	Frederiks- berg Kommune 2	København Amt 3	Frederiks- borg Amt 4	Roskilde Amt 5	Vest- sjællands Amt 6	Stor- strøms Amt 7	Born- holms Amt 8
Mænd i alt	18 416	5 429	15 725	7 098	5 275	4 735	4 048	703
0-4 år	1 563	415	924	364	327	289	237	39
5-9 år	577	143	540	207	179	187	163	24
10-14 år	348	83	446	177	144	125	101	28
15-19 år	651	218	982	587	405	482	486	86
20-24 år	3 406	1 081	3 710	1 969	1 400	1 244	1 059	224
25-29 år	4 231	1 198	2 879	1 097	855	716	614	104
30-34 år	3 088	920	1 951	753	569	508	408	58
35-39 år	1 579	464	1 217	465	382	325	279	40
40-44 år	864	245	754	336	231	205	168	28
45-49 år	729	232	728	354	249	202	183	14
50-54 år	461	177	576	314	208	149	100	19
55-59 år	291	85	355	161	114	93	73	14
60-64 år	221	73	274	116	97	66	51	8
65-69 år	146	36	201	97	56	65	60	8
70-74 år	99	30	96	55	29	38	19	6
75 år og derover	162	29	92	46	30	41	47	3
Kvinder i alt	17 601	5 342	14 360	6 497	4 815	4 256	3 804	693
0-4 år	1 445	388	915	367	343	280	214	35
5-9 år	548	128	541	227	168	162	158	33
10-14 år	284	80	360	153	110	141	104	16
15-19 år	914	315	1 506	808	537	579	612	128
20-24 år	4 197	1 385	3 832	2 027	1 395	1 196	1 082	202
25-29 år	4 182	1 227	2 298	793	687	560	485	82
30-34 år	2 343	699	1 330	510	430	330	287	54
35-39 år	955	317	756	292	250	217	162	38
40-44 år	544	177	584	251	169	172	153	23
45-49 år	525	174	657	320	226	151	130	19
50-54 år	385	133	492	265	192	142	113	23
55-59 år	269	93	366	174	115	81	73	18
60-64 år	241	53	260	126	76	75	62	7
65-69 år	133	45	173	74	46	56	63	4
70-74 år	154	24	114	46	32	42	41	3
75 år og derover	482	104	176	64	39	72	65	8
I alt	36 017	10 771	30 085	13 595	10 090	8 991	7 852	1 396
0-4 år	3 008	803	1 839	731	670	569	451	74
5-9 år	1 125	271	1 081	434	347	349	321	57
10-14 år	632	163	806	330	254	266	205	44
15-19 år	1 565	533	2 488	1 395	942	1 061	1 098	214
20-24 år	7 603	2 466	7 542	3 996	2 795	2 440	2 141	426
25-29 år	8 413	2 425	5 177	1 890	1 542	1 276	1 099	186
30-34 år	5 431	1 619	3 281	1 263	999	838	695	112
35-39 år	2 534	781	1 973	757	632	542	441	78
40-44 år	1 408	422	1 338	587	400	377	321	51
45-49 år	1 254	406	1 385	674	475	353	313	33
50-54 år	846	310	1 068	579	400	291	213	42
55-59 år	560	178	721	335	229	174	146	32
60-64 år	462	126	534	242	173	141	113	15
65-69 år	279	81	374	171	102	121	123	12
70-74 år	253	54	210	101	61	80	60	9
75 år og derover	644	133	268	110	69	113	112	11

TRANSLATION - Columns, 1-16: counties; 17: total.

Fyns Amt	Sønderjyllands Amt	Ribe Amt	Vejle Amt	Ringkøbing Amt	Århus Amt	Viborg Amt	Nordjyllands Amt	I alt	
9	10	11	12	13	14	15	16	17	
5 797	3 919	3 892	5 644	4 319	9 145	3 943	5 587	103 675	Males, total
344	240	276	373	271	619	281	308	6 870	0-4 years
190	132	159	208	141	274	139	192	3 455	5-9 years
131	101	103	163	97	198	86	117	2 448	10-14 years
478	406	434	507	444	641	397	496	7 700	15-19 years
1 787	1 298	1 121	1 667	1 325	2 556	1 191	1 711	26 749	20-24 years
1 284	695	702	1 038	820	2 188	679	1 251	20 351	25-29 years
640	361	342	588	434	1 072	391	557	12 640	30-34 years
296	204	234	317	234	521	231	295	7 083	35-39 years
211	125	164	242	149	334	156	203	4 415	40-44 years
143	108	106	190	155	262	131	145	3 931	45-49 years
113	81	72	133	88	159	95	118	2 863	50-54 years
44	60	64	69	69	106	61	58	1 717	55-59 years
47	57	54	53	37	78	37	50	1 319	60-64 years
29	25	29	38	18	60	43	43	954	65-69 years
21	17	10	22	18	36	13	20	529	70-74 years
39	9	22	36	19	41	12	23	651	75 years and over
5 287	3 635	3 423	5 264	4 184	8 851	3 567	5 096	96 675	Females, total
318	224	243	365	255	612	243	333	6 580	0-4 years
167	135	139	211	145	276	130	194	3 362	5-9 years
94	99	104	135	105	172	94	123	2 174	10-14 years
572	499	463	631	604	840	507	610	10 125	15-19 years
1 802	1 290	1 066	1 681	1 507	2 896	1 193	1 693	28 444	20-24 years
1 086	527	559	858	621	1 813	538	919	17 235	25-29 years
414	249	262	421	294	825	266	406	9 120	30-34 years
251	146	166	279	160	365	136	238	4 728	35-39 years
142	117	126	163	125	274	138	151	3 309	40-44 years
147	98	96	148	120	233	99	119	3 262	45-49 years
87	81	56	113	83	174	85	99	2 523	50-54 years
44	65	44	70	51	104	37	44	1 648	55-59 years
54	44	26	57	32	63	35	47	1 258	60-64 years
34	20	26	39	29	50	26	34	852	65-69 years
29	9	12	35	24	44	13	21	643	70-74 years
46	32	35	58	29	110	27	65	1 412	75 years and over
11 084	7 554	7 315	10 908	8 503	17 996	7 510	10 683	200 350	Total
662	464	519	738	526	1 231	524	641	13 450	0-4 years
357	267	298	419	286	550	269	386	6 817	5-9 years
225	200	207	298	202	370	180	240	4 622	10-14 years
1 050	905	897	1 138	1 048	1 481	904	1 106	17 825	15-19 years
3 589	2 588	2 187	3 348	2 832	5 452	2 384	3 404	55 193	20-24 years
2 370	1 222	1 261	1 896	1 441	4 001	1 217	2 170	37 586	25-29 years
1 054	610	604	1 009	728	1 897	657	963	21 760	30-34 years
547	350	400	596	394	886	367	533	11 811	35-39 years
353	242	290	405	274	608	294	354	7 724	40-44 years
290	206	202	338	275	495	230	264	7 193	45-49 years
200	162	128	246	171	333	180	217	5 386	50-54 years
88	125	108	139	120	210	98	102	3 365	55-59 years
101	101	80	110	69	141	72	97	2 577	60-64 years
63	45	55	77	47	110	69	77	1 806	65-69 years
50	26	22	57	42	80	26	41	1 172	70-74 years
85	41	57	94	48	151	39	88	2 063	75 years and over

Tabel 71. Nettotilflyttede til de enkelte amter 1995 fordelt efter køn og alder
 Net internal migration into counties 1995, by sex and age

	København Kommune 1	Frederiks- berg Kommune 2	København Amt 3	Frederiks- borg Amt 4	Roskilde Amt 5	Vest- sjællands Amt 6	Stor- strøms Amt 7	Born- holms Amt 8
Mænd i alt	1 974	331	- 892	397	- 128	208	48	- 47
0-4 år	- 955	- 228	281	386	173	125	79	18
5-9 år	- 262	- 61	1	150	58	40	37	9
10-14 år	- 77	- 11	- 65	60	1	52	47	- 2
15-19 år	781	69	4	- 194	- 101	- 130	- 192	- 42
20-24 år	3 973	421	- 794	- 907	- 593	- 415	- 397	- 101
25-29 år	275	284	- 147	166	86	104	- 47	2
30-34 år	- 722	- 73	190	382	220	52	7	7
35-39 år	- 389	- 83	117	175	58	65	59	13
40-44 år	- 186	- 47	9	77	32	58	76	19
45-49 år	- 120	- 9	- 60	19	13	59	53	12
50-54 år	- 9	19	- 127	- 56	- 46	72	95	0
55-59 år	- 68	16	- 132	23	- 12	46	83	12
60-64 år	- 78	- 11	- 127	25	- 41	65	126	5
65-69 år	- 41	25	- 79	28	- 4	31	13	3
70-74 år	- 42	3	5	23	3	- 15	22	- 3
75 år og derover	- 106	17	32	40	25	- 1	- 13	1
Kvinder i alt	1 229	150	- 550	833	92	292	- 92	- 64
0-4 år	- 825	- 216	280	336	144	109	73	24
5-9 år	- 249	- 56	17	127	67	49	39	- 7
10-14 år	- 66	- 38	- 24	63	21	26	46	10
15-19 år	1 465	127	- 258	- 315	- 151	- 147	- 307	- 59
20-24 år	3 782	374	- 769	- 771	- 477	- 343	- 385	- 77
25-29 år	- 764	119	275	433	237	144	2	4
30-34 år	- 1 079	- 159	326	453	185	130	56	3
35-39 år	- 329	- 119	56	175	51	54	86	14
40-44 år	- 57	- 13	- 52	68	26	34	6	10
45-49 år	9	62	- 164	- 11	- 40	80	55	8
50-54 år	- 7	35	- 125	- 14	- 41	37	74	6
55-59 år	- 51	4	- 133	8	- 21	52	91	- 6
60-64 år	- 112	29	- 82	37	2	37	66	5
65-69 år	- 24	5	- 33	44	1	22	- 6	0
70-74 år	- 90	15	2	52	16	9	- 9	3
75 år og derover	- 374	- 19	134	148	72	- 1	21	- 2
I alt	3 203	481	- 1 442	1 230	- 36	500	- 44	- 111
0-4 år	- 1 780	- 444	561	722	317	234	152	42
5-9 år	- 511	- 117	18	277	125	89	76	2
10-14 år	- 143	- 49	- 89	123	22	78	93	8
15-19 år	2 246	196	- 254	- 509	- 252	- 277	- 499	- 101
20-24 år	7 755	795	- 1 563	- 1 678	- 1 070	- 758	- 782	- 178
25-29 år	- 489	403	128	599	323	248	- 45	6
30-34 år	- 1 801	- 232	516	835	405	182	63	10
35-39 år	- 718	- 202	173	350	109	119	145	27
40-44 år	- 243	- 60	- 43	145	58	92	82	29
45-49 år	- 111	53	- 224	8	- 27	139	108	20
50-54 år	- 16	54	- 252	- 70	- 87	109	169	6
55-59 år	- 119	20	- 265	31	- 33	98	174	6
60-64 år	- 190	18	- 209	62	- 39	102	192	10
65-69 år	- 65	30	- 112	72	- 3	53	7	3
70-74 år	- 132	18	7	75	19	- 6	13	-
75 år og derover	- 480	- 2	166	188	97	- 2	8	- 1

TRANSLATION - Columns, 1-16: counties; 17: total.

Fyns Amt	Sønderjyllands Amt	Ribe Amt	Vejle Amt	Ringkøbing Amt	Århus Amt	Viborg Amt	Nordjyllands Amt	I alt
9	10	11	12	13	14	15	16	17
-270	-360	-538	123	-488	397	-381	-374	- Males, total
18	32	-32	84	7	-56	5	63	- 0-4 years
10	26	-20	3	-8	38	1	-22	- 5-9 years
18	5	-12	0	-4	-26	0	14	- 10-14 years
21	-49	-95	5	-55	163	-97	-88	- 15-19 years
-160	-371	-251	-249	-327	654	-329	-154	- 20-24 years
-248	-2	-86	123	-5	-279	0	-226	- 25-29 years
-85	1	7	79	8	-86	2	11	- 30-34 years
-2	-13	-6	57	-36	4	1	-20	- 35-39 years
-19	22	-39	14	-12	2	10	-16	- 40-44 years
48	3	10	3	-25	-3	-9	6	- 45-49 years
25	9	9	-8	-24	10	14	17	- 50-54 years
54	-14	-20	20	-12	-13	-2	19	- 55-59 years
27	-17	-15	3	1	7	12	18	- 60-64 years
16	6	-5	6	5	-1	-3	0	- 65-69 years
6	-9	13	-7	-1	-15	8	9	- 70-74 years
1	11	4	-10	0	-2	6	-5	- 75 years and over
-171	-344	-444	41	-559	285	-268	-430	- Females, total
45	33	-17	70	15	-81	14	-4	- 0-4 years
12	-10	-14	11	-13	21	18	-12	- 5-9 years
12	7	-25	-8	-8	-14	5	-7	- 10-14 years
-28	-103	-87	-52	-78	260	-127	-140	- 15-19 years
-125	-361	-215	-261	-404	545	-328	-185	- 20-24 years
-261	68	-92	158	9	-306	57	-83	- 25-29 years
21	23	17	83	-10	-70	34	-13	- 30-34 years
-3	34	-18	20	-16	-12	39	-32	- 35-39 years
42	-10	-18	10	-5	-31	-12	2	- 40-44 years
9	-4	10	9	-29	-11	4	13	- 45-49 years
32	-4	5	12	-24	3	-7	18	- 50-54 years
40	-17	-5	2	-3	1	11	27	- 55-59 years
16	-12	3	2	5	-1	6	-1	- 60-64 years
-8	4	-3	-7	-6	18	-2	-5	- 65-69 years
2	6	7	-12	-9	-4	9	3	- 70-74 years
23	2	8	4	17	-33	11	-11	- 75 years and over
-441	-704	-982	164	-1 047	682	-649	-804	- Total
63	65	-49	154	22	-137	19	59	- 0-4 years
22	16	-34	14	-21	59	19	-34	- 5-9 years
30	12	-37	-8	-12	-40	5	7	- 10-14 years
-7	-152	-182	-47	-133	423	-224	-228	- 15-19 years
-285	-732	-466	-510	-731	1 199	-657	-339	- 20-24 years
-509	66	-178	281	4	-585	57	-309	- 25-29 years
-64	24	24	162	-2	-156	36	-2	- 30-34 years
-5	21	-24	77	-52	-8	40	-52	- 35-39 years
23	12	-57	24	-17	-29	-2	-14	- 40-44 years
57	-1	20	12	-54	-14	-5	19	- 45-49 years
57	5	14	4	-48	13	7	35	- 50-54 years
94	-31	-25	22	-15	-12	9	46	- 55-59 years
43	-29	-12	5	6	6	18	17	- 60-64 years
8	10	-8	-1	-1	17	-5	-5	- 65-69 years
8	-3	20	-19	-10	-19	17	12	- 70-74 years
24	13	12	-6	17	-35	17	-16	- 75 years and over

Tabel 72.

Flytninger mellem amter 1995 fordelt efter til- og fraflytningsamt

Inter-county migration 1995, by counties moved out of and into

Tilflyttet til	Fraflyttet fra	København Kommune 1	Frederiks- berg Kommune 2	København Amt 3	Frederiks- borg Amt 4	Roskilde Amt 5	Vest- sjællands Amt 6	Stor- strøms Amt 7
I alt		36 017	10 771	30 085	13 595	10 090	8 991	7 852
1. København Kommune	5 253	13 590	4 790	2 914	2 104	1 967
2. Frederiksberg Kommune		5 635	.	2 260	847	513	330	262
3. Københavns Amt		14 086	2 448	.	3 357	2 258	1 336	1 200
4. Frederiksborg Amt		4 756	991	4 606	.	811	677	509
5. Roskilde Amt		2 646	510	2 878	881	.	1 078	802
6. Vestsjællands Amt		1 863	353	1 915	778	1 239	.	1 458
7. Storstrøms Amt		1 609	235	1 543	689	1 035	1 334	.
8. Bornholms Amt		343	46	202	132	95	90	63
9. Fyns Amt		997	174	611	441	274	503	420
10. Sønderjyllands Amt		376	79	252	140	95	189	148
11. Ribe Amt		275	52	185	138	78	133	91
12. Vejle Amt		474	77	354	247	153	189	179
13. Ringkøbing Amt		398	83	245	132	88	171	106
14. Århus Amt		1 420	272	716	506	286	470	337
15. Viborg Amt		325	49	218	172	82	123	94
16. Nordjyllands Amt		814	149	510	345	169	264	216

TRANSLATION - Columns, 1-16: counties moved out of; 17: total. - Rows, counties moved into.

Tabel 73.

Samtlige indenlandske flytninger 1995 fordelt efter køn, alder og flyttetyp

Internal migration 1995, by sex and age

Alder	Flytninger mellem kommuner			Flytninger inden for kommuner			Samtlige indenlandske flytninger		
	Mænd 1	Kvinder 2	I alt 3	Mænd 4	Kvinder 5	I alt 6	Mænd 7	Kvinder 8	I alt 9
I alt	172 848	161 000	333 848	297 436	278 192	575 628	470 284	439 192	909 476
0-4 år	12 152	11 756	23 908	23 945	22 855	46 800	36 097	34 611	70 708
5-9 år	6 437	6 200	12 637	15 166	14 154	29 320	21 603	20 354	41 957
10-14 år	4 811	4 398	9 209	9 963	9 687	19 650	14 774	14 085	28 859
15-19 år	14 440	19 359	33 799	20 856	28 341	49 197	35 296	47 700	82 996
20-24 år	41 708	43 757	85 465	57 469	59 840	117 309	99 177	103 597	202 774
25-29 år	31 443	26 228	57 671	48 967	39 725	88 692	80 410	65 953	146 363
30-34 år	20 281	14 482	34 763	36 024	25 889	61 913	56 305	40 371	96 676
35-39 år	12 186	8 165	20 351	23 662	16 322	39 984	35 848	24 487	60 335
40-44 år	7 951	6 075	14 026	16 257	11 666	27 923	24 208	17 741	41 949
45-49 år	6 918	5 997	12 915	12 383	9 481	21 864	19 301	15 478	34 779
50-54 år	5 091	4 562	9 653	8 351	6 949	15 300	13 442	11 511	24 953
55-59 år	3 158	2 987	6 145	5 474	5 083	10 557	8 632	8 070	16 702
60-64 år	2 419	2 243	4 662	4 128	4 227	8 355	6 547	6 470	13 017
65-69 år	1 719	1 540	3 259	3 653	4 235	7 888	5 372	5 775	11 147
70-74 år	973	1 110	2 083	3 264	4 461	7 725	4 237	5 571	9 808
75-79 år	606	828	1 434	2 751	4 304	7 055	3 357	5 132	8 489
80-84 år	344	654	998	2 617	4 714	7 331	2 961	5 368	8 329
85-89 år	150	429	579	1 780	4 011	5 791	1 930	4 440	6 370
90-94 år	52	196	248	608	1 886	2 494	660	2 082	2 742
95 år og derover	9	34	43	118	362	480	127	396	523

TRANSLATION - Columns, 1-3: inter-municipal migration; 4-6: migration within municipalities; 7-9: total internal migration; 1, 4 and 7: males; 2, 5 and 8: females; 3, 6 and 9: total. - Rows, age in years.

Bom- holms Amt 8	Fyns Amt 9	Sønder- jyllands Amt 10	Ribe Amt 11	Vejle Amt 12	Ring- købing Amt 13	Århus Amt 14	Viborg Amt 15	Nord- jyllands Amt 16	I alt 17	
1 396	11 084	7 554	7 315	10 908	8 503	17 996	7 510	10 683	200 350	
348	1 707	609	560	736	549	2 343	506	1 244	39 220	1.
62	260	92	67	110	98	448	65	203	11 252	2.
218	732	293	217	402	289	951	232	624	28 643	3.
96	468	180	153	256	208	583	174	357	14 825	4.
57	307	109	100	129	75	259	67	156	10 054	5.
113	353	148	129	193	133	446	116	254	9 491	6.
79	310	144	72	159	101	277	99	122	7 808	7.
.	48	12	32	36	31	64	32	59	1 285	8.
109	.	1 106	785	1 794	627	1 604	412	786	10 643	9.
52	941	.	1 162	1 301	427	958	237	493	6 850	10.
37	706	1 147	.	1 237	864	786	202	402	6 333	11.
52	1 827	1 342	1 478	.	948	2 492	527	733	11 072	12.
27	517	389	871	910	.	1 712	1 059	748	7 456	13.
66	1 824	1 306	1 050	2 569	2 267	.	2 373	3 216	18 678	14.
37	329	220	229	377	1 113	2 207	.	1 286	6 861	15.
43	755	457	410	699	773	2 866	1 409	.	9 879	16.

Tabel 74. Flyttede personer 1995 fordelt efter antal flytninger og flyttetype
Migrators 1995, by number of migrations and type of migration

	Flytninger mellem kommuner 1	Flytninger inden for kommuner 2	Blandede flytninger 3	Samtlige flytninger 4
I alt	241 925	439 784	50 289	731 998
1 flytning	213 824	377 666	-	591 490
2 flytninger	24 959	51 938	35 779	112 676
3 flytninger	2 738	8 031	10 490	21 259
4 flytninger	334	1 612	2 884	4 830
5 flytninger	57	381	773	1 211
6 flytninger	9	111	228	348
7 flytninger	3	35	85	123
8 flytninger	-	6	31	37
9 flytninger	-	3	11	14
10 eller flere flytninger	1	1	8	10

TRANSLATION - Columns, 1: inter-municipal migration; 2: migration within municipalities; 3: mixed migration; 4: total. - Rows, number of migrations.

Tabel 75.

Flyttede pr. 1.000 personer 1995 fordelt efter køn og alder
 Migrators per 1,000 1995, by sex and age

	Mænd				Kvinder			
	I alt	1 flytning	2 flytninger	3 el. fl. flytninger	I alt	1 flytning	2 flytninger	3 el. fl. flytninger
	1	2	3	4	5	6	7	8
I alt	145	116	23	6	135	111	20	5
0-1 år	152	128	20	4	155	132	20	4
2-4 år	164	134	24	5	164	134	25	5
5-9 år	123	102	17	4	124	104	17	3
10-14 år	91	77	12	2	91	78	11	2
15-19 år	139	108	24	7	185	140	35	10
20-24 år	387	294	72	21	438	329	86	23
25-29 år	307	237	55	15	279	224	46	9
30-34 år	223	173	39	11	180	149	26	5
35-39 år	151	119	25	8	116	98	15	3
40-44 år	106	85	17	5	84	71	10	2
45-49 år	77	63	11	3	67	58	8	2
50-54 år	66	55	8	2	60	53	6	1
55-59 år	56	48	6	1	54	49	5	1
60-64 år	52	46	5	1	49	44	4	0
65-69 år	48	44	3	0	45	42	3	0
70-74 år	44	41	3	0	45	43	2	0
75-79 år	48	45	3	0	52	49	2	0
80-84 år	67	64	3	0	68	65	3	0
85-89 år	102	96	5	0	100	95	5	0
90-94 år	136	129	7	0	133	126	6	0
95-99 år	156	148	8	.	140	134	5	.
100 år +	137	137	.	.	118	115	3	.

TRANSLATION - Columns, 1-4: men; 5-8: female; 1 and 5: total; 2-6: 1 migration; 3 and 7: 2 migrations; 4 and 8: 3 or more migrations. - Rows, age.

Figur 15.

Flyttekvotienter 1995 fordelt efter køn og alder
 Rates for internal migration 1995, by sex and age

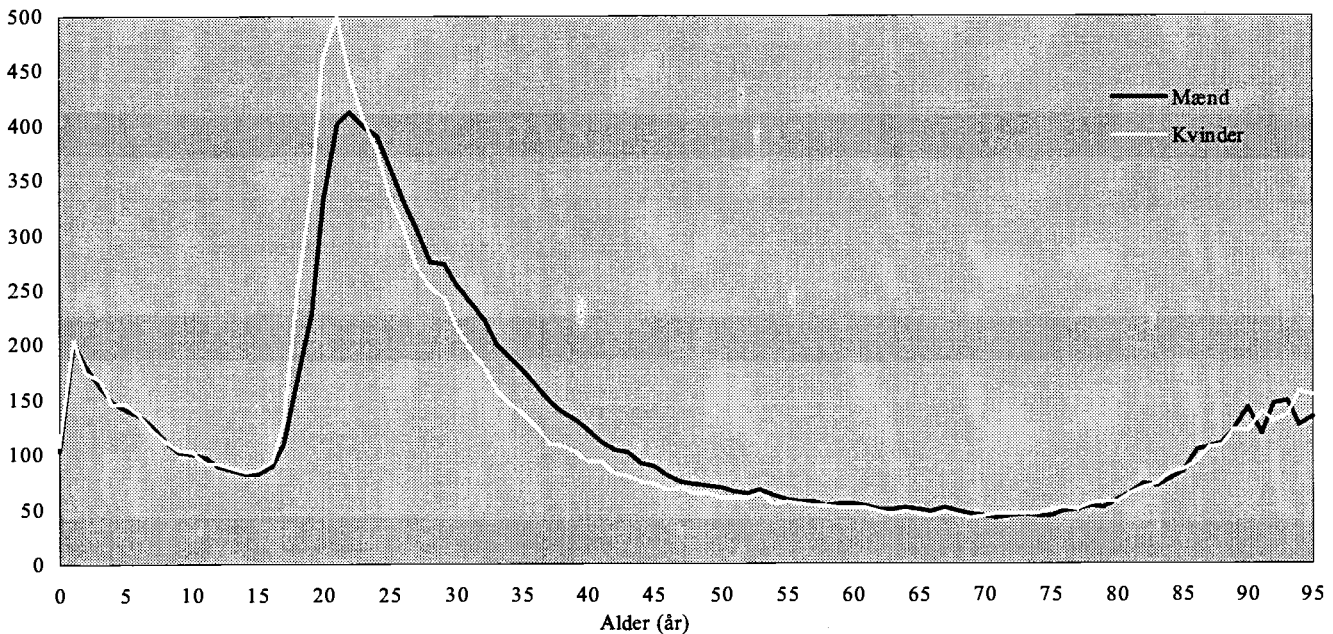

TRANSLATION - mænd: men; kvinder: women; alder (år): age (years).

Udenlandske vandring

Tabel 76. Indvandrede 1995 fordelt efter fraflytningsland, alder og statsborgerskab. Mænd

Immigrants 1995, by age, country of last permanent residence and citizenship. Males

	0-4 år	5-9 år	10-14 år	15-19 år	20-24 år	25-29 år	30-34 år	35-39 år	40-44 år
Indvandet fra	1	2	3	4	5	6	7	8	9
I alt	2 847	2 199	1 836	2 521	5 271	4 817	3 770	2 775	1 903
Færøerne	73	62	53	153	231	149	110	62	47
Grønland	87	68	71	123	181	175	200	152	88
Europa	1 730	1 462	1 236	1 493	3 603	3 244	2 493	1 913	1 396
Belgien	27	20	16	22	41	55	31	22	18
Finland	14	7	4	5	30	38	33	10	9
Frankrig	50	21	16	36	171	148	77	46	22
Grækenland	12	10	1	6	24	26	14	12	6
Holland	41	28	14	10	128	108	66	45	21
Irland	6	9	2	10	28	24	11	4	2
Island	128	60	49	50	220	175	108	68	42
Italien	20	13	3	19	125	90	56	33	17
Jugoslavien (tidl.)	782	915	849	690	699	798	956	962	791
Luxembourg	16	6	2	12	8	19	10	17	4
Norge	100	60	37	75	283	226	162	112	68
Polen	12	14	11	28	70	52	21	17	14
Schweiz	19	5	3	13	77	57	42	7	6
Sovjetunionen (tidl.)	16	25	22	21	34	36	25	30	11
Spanien	29	14	6	18	105	97	51	20	25
Storbritannien	119	62	37	124	465	387	264	140	89
Sverige	101	72	50	44	209	278	201	163	113
Tyrkiet	31	40	41	100	174	76	42	29	12
Tyskland	141	57	59	127	480	444	281	143	105
Østrig	7	-	1	4	32	24	8	5	3
Europa i øvrigt	59	24	13	79	200	86	34	28	18
Afrika	238	230	187	133	192	312	234	153	90
Kenya	12	23	18	15	7	7	14	8	2
Somalia	117	100	79	56	75	142	78	35	13
Tanzania	20	18	5	7	5	9	25	24	8
Afrika i øvrigt	89	89	85	55	105	154	117	86	67
Nordamerika	116	84	52	276	500	313	225	141	75
Canada	16	19	2	21	54	33	27	21	6
USA	100	65	50	255	446	280	198	120	69
Syd- og Mellemerika	113	22	13	73	50	62	51	35	24
Asien	417	241	207	192	350	414	361	259	135
Indien	40	8	4	5	28	28	15	11	6
Irak	42	40	28	38	41	62	65	43	17
Iran	9	11	9	4	7	16	18	17	6
Israel	13	3	5	13	45	18	13	6	4
Japan	14	9	11	13	32	14	25	18	7
Kina	4	6	7	2	8	26	47	18	18
Libanon	19	14	13	5	15	20	9	7	4
Pakistan	45	38	47	31	41	37	17	15	9
Philippinerne	18	10	9	3	7	9	3	3	2
Saudi Arabien	23	13	6	5	18	27	26	19	10
Sri Lanka	18	11	12	25	19	39	26	17	10
Thailand	38	26	19	7	10	27	20	20	10
Asien i øvrigt	134	52	37	41	79	91	77	65	32
Oceanien	36	20	15	65	88	91	51	39	23
Uoplyst	37	10	2	13	76	57	45	21	25

TRANSLATION - Columns, 1-13: age; 14: total; 15-17: citizenship; 15: Danish nationals; 16: nationals of country of last permanent residence; 17: nationals of other countries.

45-49 år	50-54 år	55-59 år	60 år og derover	1995 i alt	Statsborgerskab			Immigrated from
					I Danmark 15	I fraflyt- ningsland 16	I øvrigt 17	
10	11	12	13	14	15	16	17	Total
1 421	976	699	939	31 974	11 664	18 881	1 429	Total
43	24	16	18	1 041	1 035	-	6	Faeroe Islands
103	86	38	40	1 412	1 394	-	18	Greenland
973	629	499	700	21 371	5 948	14 838	585	Europe
14	9	4	4	283	199	70	14	Belgium
10	5	-	2	167	21	140	6	Finland
23	16	12	12	650	391	235	24	France
10	5	1	3	130	71	55	4	Greece
18	14	8	3	504	128	350	26	Nederlands
3	5	-	1	105	47	54	4	Eire
22	13	4	4	943	34	900	9	Iceland
16	4	6	7	409	149	245	15	Italy
435	270	279	435	8 861	53	8 717	91	Former Yugoslavia
1	3	4	1	103	102	1	-	Luxembourg
66	46	22	16	1 273	626	609	38	Norway
18	2	3	3	265	64	194	7	Poland
6	5	1	4	245	179	43	23	Switzerland
14	9	6	3	252	58	175	19	CIS
21	25	18	37	466	316	135	15	Spain
59	49	28	30	1 853	1 033	730	90	United Kingdom
102	52	42	53	1 480	914	499	67	Sweden
11	1	-	3	560	44	490	26	Turkey
103	79	51	67	2 137	1 329	732	76	Germany
2	2	1	1	90	34	48	8	Austria
19	15	9	11	595	156	416	23	Rest of Europe
79	64	34	41	1 987	545	1 225	217	Africa
5	6	3	3	123	35	24	64	Kenya
11	5	4	9	724	1	720	3	Somalia
12	7	3	5	148	113	30	5	Tanzania
51	46	24	24	992	396	451	145	Rest of Africa
66	54	31	42	1 975	1 086	786	103	North America
13	8	4	6	230	132	81	17	Canada
53	46	27	36	1 745	954	705	86	USA
22	10	13	5	493	235	244	14	South and Central America
113	78	50	76	2 893	891	1 645	357	Asia
4	4	3	1	157	59	88	10	India
16	3	3	9	407	2	400	5	Iraq
3	1	-	12	113	12	95	6	Iran
4	6	5	1	136	89	37	10	Israel
3	4	5	1	156	66	76	14	Japan
7	8	6	9	166	36	126	4	China
2	1	1	3	113	19	38	56	Lebanon
16	7	8	3	314	110	153	51	Pakistan
3	7	2	6	82	48	33	1	Philippines
7	4	6	1	165	50	1	114	Saudi Arabia
6	2	2	3	190	16	173	1	Sri Lanka
8	13	3	9	210	123	80	7	Thailand
34	18	6	18	684	261	345	78	Rest of Asia
11	12	10	9	470	299	136	35	Oceania
11	19	8	8	332	231	7	94	Not stated

Tabel 76 (fortsat).

Indvandrede 1995 fordelt efter fraflytningsland, alder og statsborgerskab.

Kvinder

Immigrants 1995, by age, country of last permanent residence and citizenship. Females (continued)

	0-4 år	5-9 år	10-14 år	15-19 år	20-24 år	25-29 år	30-34 år	35-39 år	40-44 år
Indvandret fra	1	2	3	4	5	6	7	8	9
I alt	2 672	2 136	1 676	3 653	6 554	4 283	3 232	2 207	1 500
Færøerne	81	55	42	181	234	100	50	51	48
Grønland	92	103	68	166	100	153	140	109	82
Europa	1 610	1 418	1 156	2 308	4 543	2 793	2 232	1 517	1 052
Belgien	31	22	17	55	98	41	33	22	11
Finland	14	14	7	19	60	54	25	14	10
Frankrig	55	32	21	119	307	105	50	35	27
Grækenland	10	5	6	9	40	32	18	14	7
Holland	49	20	7	25	120	84	49	25	13
Irland	2	1	1	8	31	14	7	6	-
Island	100	67	45	100	220	138	75	43	41
Italien	17	17	9	31	124	67	35	16	10
Jugoslavien (tidl.)	746	888	775	620	560	734	1 016	890	601
Luxembourg	12	5	5	22	23	13	19	10	2
Norge	85	53	46	246	538	242	154	78	46
Polen	19	14	8	19	69	38	21	21	20
Schweiz	9	9	3	66	210	71	34	11	12
Sovjetunionen (tidl.)	19	27	21	30	60	72	45	25	21
Spanien	22	5	9	51	241	76	33	19	16
Storbritannien	116	55	36	323	756	317	195	70	54
Sverige	108	63	33	82	214	195	142	72	68
Tyrkiet	31	33	31	165	109	59	34	23	11
Tyskland	113	66	64	207	503	348	192	89	57
Østrig	6	1	1	7	43	17	13	5	4
Europa i øvrigt	46	21	11	104	217	76	42	29	21
Afrika	155	184	131	127	255	291	183	129	68
Kenya	9	15	20	14	24	23	12	5	4
Somalia	63	70	40	39	85	127	51	33	9
Tanzania	17	15	5	1	9	16	28	16	10
Afrika i øvrigt	66	84	66	73	137	125	92	75	45
Nordamerika	117	69	49	353	612	256	159	110	68
Canada	16	5	12	39	52	30	23	17	8
USA	101	64	37	314	560	226	136	93	60
Syd- og Mellemamerika	82	34	25	118	80	82	68	37	29
Asien	476	242	185	283	555	501	323	210	125
Indien	95	7	1	9	20	26	16	6	7
Irak	54	42	17	23	47	46	30	28	11
Iran	10	12	8	18	27	29	19	7	3
Israel	14	5	2	17	53	24	8	6	5
Japan	14	7	6	32	30	22	23	14	4
Kina	26	13	3	7	18	25	19	13	3
Libanon	20	11	7	23	46	15	13	5	4
Pakistan	36	35	42	33	53	31	20	15	13
Philippinerne	12	12	10	6	30	40	11	14	4
Saudi Arabien	21	8	7	6	8	13	10	8	8
Sri Lanka	19	24	21	33	64	58	19	15	10
Thailand	19	22	17	26	58	80	67	34	19
Asien i øvrigt	136	44	44	50	101	92	68	45	34
Oceanien	26	22	16	104	104	60	47	29	20
Uoplyst	33	9	4	13	71	47	30	15	8

45-49 år	50-54 år	55-59 år	60 år og derover	1995 i alt	Statsborgerskab			Immigrated from
					I Danmark 15	I fraflyt- ningsland 16	I øvrigt 17	
10	11	12	13	14	12 377	17 584	1 252	Total
1 081	733	561	925	31 213	12 377	17 584	1 252	Total
32	18	16	20	928	917	-	11	Faeroe Islands
66	63	30	17	1 189	1 176	-	13	Greenland
765	500	423	725	21 042	7 052	13 495	495	Europe
13	13	5	4	365	302	50	13	Belgium
9	4	1	1	232	22	206	4	Finland
21	17	5	9	803	594	185	24	France
7	4	3	5	160	130	28	2	Greece
7	9	1	7	416	141	253	22	Nederlands
2	2	1	-	75	43	30	2	Eire
19	8	2	2	860	94	757	9	Iceland
5	8	1	6	346	212	116	18	Italy
424	237	293	486	8 270	24	8 162	84	Former Yugoslavia
3	2	3	1	120	118	-	2	Luxembourg
43	24	13	24	1 592	940	611	41	Norway
12	5	3	5	254	32	218	4	Poland
6	5	1	4	441	389	37	15	Switzerland
9	5	6	5	345	39	289	17	CIS
19	20	7	25	543	372	160	11	Spain
36	30	14	25	2 027	1 626	320	81	United Kingdom
48	38	26	39	1 128	571	507	50	Sweden
3	5	2	8	514	40	464	10	Turkey
67	52	27	55	1 840	1 186	603	51	Germany
2	3	1	1	104	61	35	8	Austria
10	9	8	13	607	116	464	27	Rest of Europe
54	42	17	37	1 673	509	930	234	Africa
5	4	2	1	138	36	15	87	Kenya
4	3	2	9	535	1	529	5	Somalia
12	5	4	3	141	102	25	14	Tanzania
33	30	9	24	859	370	361	128	Rest of Africa
50	36	32	37	1 948	1 228	636	84	North America
7	5	6	4	224	107	96	21	Canada
43	31	26	33	1 724	1 121	540	63	USA
18	8	3	6	590	270	291	29	South and Central America
74	51	32	75	3 132	724	2 086	322	Asia
4	1	3	1	196	40	148	8	India
5	4	7	17	331	1	328	2	Iraq
4	3	1	7	148	16	121	11	Iran
9	2	-	-	145	118	19	8	Israel
6	4	2	-	164	52	105	7	Japan
4	4	2	3	140	21	114	5	China
1	3	-	3	151	11	74	66	Lebanon
8	6	-	8	300	102	158	40	Pakistan
5	2	1	3	150	35	113	2	Philippines
2	3	2	1	97	39	1	57	Saudi Arabia
3	1	-	13	280	14	266	-	Sri Lanka
5	1	2	3	353	57	290	6	Thailand
18	17	12	16	677	218	349	110	Rest of Asia
15	6	5	6	460	301	144	15	Oceania
7	9	3	2	251	200	2	49	Not stated

Tabel 76 (fortsat).

Indvandrede 1995 fordelt efter fraflytningsland, alder og statsborgerskab.

Mænd og kvinder i alt

Immigrants 1995, by age, country of last permanent residence and citizenship. Males and females
(continued)

	0-4 år	5-9 år	10-14 år	15-19 år	20-24 år	25-29 år	30-34 år	35-39 år	40-44 år
Indvandret fra	1	2	3	4	5	6	7	8	9
I alt	5 519	4 335	3 512	6 174	11 825	9 100	7 002	4 982	3 403
Færøerne	154	117	95	334	465	249	160	113	95
Grønland	179	171	139	289	281	328	340	261	170
Europa	3 340	2 880	2 392	3 801	8 146	6 037	4 725	3 430	2 448
Belgien	58	42	33	77	139	96	64	44	29
Finland	28	21	11	24	90	92	58	24	19
Frankrig	105	53	37	155	478	253	127	81	49
Grækenland	22	15	7	15	64	58	32	26	13
Holland	90	48	21	35	248	192	115	70	34
Irland	8	10	3	18	59	38	18	10	2
Island	228	127	94	150	440	313	183	111	83
Italien	37	30	12	50	249	157	91	49	27
Jugoslavien (tidl.)	1 528	1 803	1 624	1 310	1 259	1 532	1 972	1 852	1 392
Luxembourg	28	11	7	34	31	32	29	27	6
Norge	185	113	83	321	821	468	316	190	114
Polen	31	28	19	47	139	90	42	38	34
Schweiz	28	14	6	79	287	128	76	18	18
Sovjetunionen (tidl.)	35	52	43	51	94	108	70	55	32
Spanien	51	19	15	69	346	173	84	39	41
Storbritannien	235	117	73	447	1 221	704	459	210	143
Sverige	209	135	83	126	423	473	343	235	181
Tyrkiet	62	73	72	265	283	135	76	52	23
Tyskland	254	123	123	334	983	792	473	232	162
Østrig	13	1	2	11	75	41	21	10	7
Europa i øvrigt	105	45	24	183	417	162	76	57	39
Afrika	393	414	318	260	447	603	417	282	158
Kenya	21	38	38	29	31	30	26	13	6
Somalia	180	170	119	95	160	269	129	68	22
Tanzania	37	33	10	8	14	25	53	40	18
Afrika i øvrigt	155	173	151	128	242	279	209	161	112
Nordamerika	233	153	101	629	1 112	569	384	251	143
Canada	32	24	14	60	106	63	50	38	14
USA	201	129	87	569	1 006	506	334	213	129
Syd- og Mellemamerika	195	56	38	191	130	144	119	72	53
Asien	893	483	392	475	905	915	684	469	260
Indien	135	15	5	14	48	54	31	17	13
Irak	96	82	45	61	88	108	95	71	28
Iran	19	23	17	22	34	45	37	24	9
Israel	27	8	7	30	98	42	21	12	9
Japan	28	16	17	45	62	36	48	32	11
Kina	30	19	10	9	26	51	66	31	21
Libanon	39	25	20	28	61	35	22	12	8
Pakistan	81	73	89	64	94	68	37	30	22
Philippinerne	30	22	19	9	37	49	14	17	6
Saudi Arabien	44	21	13	11	26	40	36	27	18
Sri Lanka	37	35	33	58	83	97	45	32	20
Thailand	57	48	36	33	68	107	87	54	29
Asien i øvrigt	270	96	81	91	180	183	145	110	66
Oceanien	62	42	31	169	192	151	98	68	43
Uoplyst	70	19	6	26	147	104	75	36	33

45-49 år	50-54 år	55-59 år	60 år og derover	1995 i alt	Statsborgerskab			Immigrated from
					I Danmark 15	I fraflyt- ningsland 16	I øvrigt 17	
10	11	12	13	14				
2 502	1 709	1 260	1 864	63 187	24 041	36 465	2 681	Total
75	42	32	38	1 969	1 952	-	17	Faeroe Islands
169	149	68	57	2 601	2 570	-	31	Greenland
1 738	1 129	922	1 425	42 413	13 000	28 333	1 080	Europe
27	22	9	8	648	501	120	27	Belgium
19	9	1	3	399	43	346	10	Finland
44	33	17	21	1 453	985	420	48	France
17	9	4	8	290	201	83	6	Greece
25	23	9	10	920	269	603	48	Nederlands
5	7	1	1	180	90	84	6	Eire
41	21	6	6	1 803	128	1 657	18	Iceland
21	12	7	13	755	361	361	33	Italy
859	507	572	921	17 131	77	16 879	175	Former Yugoslavia
4	5	7	2	223	220	1	2	Luxembourg
109	70	35	40	2 865	1 566	1 220	79	Norway
30	7	6	8	519	96	412	11	Poland
12	10	2	8	686	568	80	38	Switzerland
23	14	12	8	597	97	464	36	CIS
40	45	25	62	1 009	688	295	26	Spain
95	79	42	55	3 880	2 659	1 050	171	United Kingdom
150	90	68	92	2 608	1 485	1 006	117	Sweden
14	6	2	11	1 074	84	954	36	Turkey
170	131	78	122	3 977	2 515	1 335	127	Germany
4	5	2	2	194	95	83	16	Austria
29	24	17	24	1 202	272	880	50	Rest of Europe
133	106	51	78	3 660	1 054	2 155	451	Africa
10	10	5	4	261	71	39	151	Kenya
15	8	6	18	1 259	2	1 249	8	Somalia
24	12	7	8	289	215	55	19	Tanzania
84	76	33	48	1 851	766	812	273	Rest of Africa
116	90	63	79	3 923	2 314	1 422	187	North America
20	13	10	10	454	239	177	38	Canada
96	77	53	69	3 469	2 075	1 245	149	USA
40	18	16	11	1 083	505	535	43	South and Central America
187	129	82	151	6 025	1 615	3 731	679	Asia
8	5	6	2	353	99	236	18	India
21	7	10	26	738	3	728	7	Iraq
7	4	1	19	261	28	216	17	Iran
13	8	5	1	281	207	56	18	Israel
9	8	7	1	320	118	181	21	Japan
11	12	8	12	306	57	240	9	China
3	4	1	6	264	30	112	122	Lebanon
24	13	8	11	614	212	311	91	Pakistan
8	9	3	9	232	83	146	3	Philippines
9	7	8	2	262	89	2	171	Saudi Arabia
9	3	2	16	470	30	439	1	Sri Lanka
13	14	5	12	563	180	370	13	Thailand
52	35	18	34	1 361	479	694	188	Rest of Asia
26	18	15	15	930	600	280	50	Oceania
18	28	11	10	583	431	9	143	Not stated

Tabel 77. Udvandrede 1995 fordelt efter tilflytningsland, alder og statsborgerskab. Mænd
Emigrants 1995, by age, country of intended future residence and citizenship. Males

	0-4 år	5-9 år	10-14 år	15-19 år	20-24 år	25-29 år	30-34 år	35-39 år	40-44 år
Udvandret til	1	2	3	4	5	6	7	8	9
I alt	1 137	776	508	1 319	3 726	3 266	2 335	1 510	977
Færøerne	71	34	19	101	165	152	65	43	26
Grønland	71	49	45	71	187	199	168	113	81
Europa	567	354	219	682	2 325	1 939	1 274	786	548
Belgien	28	15	9	18	44	48	36	22	16
Finland	13	6	2	3	24	33	19	16	7
Frankrig	28	16	8	40	163	107	60	27	29
Grækenland	10	5	2	-	23	23	11	2	11
Holland	16	13	9	9	91	71	38	17	18
Irland	4	6	6	11	34	23	18	6	6
Island	30	20	21	41	83	70	37	31	10
Italien	21	7	2	19	64	78	49	16	8
Jugoslavien (tidl.)	3	4	4	2	32	15	12	13	6
Luxembourg	12	3	-	4	9	15	18	6	4
Norge	75	46	25	69	219	210	158	100	65
Polen	4	3	5	14	46	50	29	18	12
Schweiz	24	7	4	14	76	45	31	9	12
Sovjetunionen (tidl.)	5	5	4	15	28	22	20	15	5
Spanien	18	11	9	13	80	72	45	27	21
Storbritannien	78	61	22	113	445	333	211	122	93
Sverige	85	48	42	40	195	262	239	169	121
Tyrkiet	17	24	19	15	25	28	16	22	13
Tyskland	69	34	18	180	455	329	172	105	64
Østrig	6	3	3	4	28	18	9	8	2
Europa i øvrigt	21	17	5	58	161	87	46	35	25
Afrika	64	61	44	26	85	130	116	97	58
Kenya	1	4	-	-	9	2	9	4	-
Somalia	5	4	6	5	3	11	4	3	-
Tanzania	12	11	4	3	11	15	25	22	9
Afrika i øvrigt	46	42	34	18	62	102	78	68	49
Nordamerika	112	80	59	225	526	305	213	135	70
Canada	8	19	9	24	52	30	26	14	9
USA	104	61	50	201	474	275	187	121	61
Syd- og Mellemamerika	38	19	19	59	50	57	53	37	20
Asien	132	117	69	58	150	251	243	188	107
Indien	9	5	4	4	22	19	9	9	8
Irak	1	2	2	-	1	5	1	7	-
Iran	3	1	4	5	4	14	17	21	3
Israel	12	11	5	8	23	17	13	9	4
Japan	11	5	3	11	14	27	19	18	8
Kina	7	1	5	1	14	23	36	22	10
Libanon	11	6	1	2	7	7	9	3	4
Pakistan	24	39	10	9	7	19	13	11	5
Philippinerne	5	1	1	1	3	10	6	6	2
Saudi Arabien	2	1	4	1	2	8	6	3	6
Sri Lanka	3	3	3	-	1	7	9	8	2
Thailand	11	9	7	8	10	22	25	18	13
Asien i øvrigt	33	33	20	8	42	73	80	53	42
Oceanien	34	17	10	61	90	82	73	37	19
Uoplyst	48	45	24	36	148	151	130	74	48

TRANSLATION - Columns, 1-13: age; 14: total; 15-17: citizenship; 15: Danish nationals; 16: nationals of country of intended future residence; 17: nationals of other countries.

45-49 år	50-54 år	55-59 år	60 år og derover	1995 i alt	Statsborgerskab			Emigrated to
					I Danmark 15	I tilflyt- ningsland 16	I øvrigt 17	
10	11	12	13	14	15	16	17	Total
901	608	348	365	17 776	11 699	4 885	1 192	Total
27	16	8	10	737	732	-	5	Faeroe Islands
97	58	37	12	1 188	1 171	-	17	Greenland
494	351	195	229	9 963	6 058	3 429	476	Europe
11	4	4	2	257	203	31	23	Belgium
7	4	4	2	140	22	113	5	Finland
15	11	17	27	548	364	156	28	France
6	7	-	1	101	73	26	2	Greece
14	7	6	5	314	149	137	28	Nederlands
4	1	-	1	120	54	59	7	Eire
7	11	3	4	368	30	328	10	Iceland
10	10	3	4	291	131	146	14	Italy
12	7	4	1	115	62	34	19	Former Yugoslavia
4	2	1	-	78	75	1	2	Luxembourg
50	31	14	17	1 079	621	437	21	Norway
21	8	4	1	215	87	121	7	Poland
3	6	6	-	237	200	23	14	Switzerland
14	10	4	6	153	78	64	11	CIS
27	27	18	41	409	292	100	17	Spain
71	59	40	20	1 668	1 105	485	78	United Kingdom
102	63	25	53	1 444	1 058	306	80	Sweden
10	8	7	8	212	37	168	7	Turkey
72	60	29	28	1 615	1 145	401	69	Germany
7	1	-	-	89	60	26	3	Austria
27	14	6	8	510	212	267	31	Rest of Europe
57	36	25	9	808	491	256	61	Africa
4	1	2	1	37	20	9	8	Kenya
-	-	-	-	41	-	41	-	Somalia
7	4	3	-	126	94	26	6	Tanzania
46	31	20	8	604	377	180	47	Rest of Africa
65	33	23	30	1 876	1 196	566	114	North America
8	4	2	2	207	109	66	32	Canada
57	29	21	28	1 669	1 087	500	82	USA
23	15	7	12	409	281	114	14	South and Central America
94	68	40	41	1 558	1 015	430	113	Asia
10	5	6	4	114	73	30	11	India
-	-	-	1	20	2	18	-	Iraq
1	-	1	1	75	18	57	-	Iran
5	5	1	-	113	69	36	8	Israel
8	3	2	2	131	71	55	5	Japan
4	7	4	2	136	76	56	4	China
1	2	1	9	63	17	26	20	Lebanon
13	8	7	6	171	93	59	19	Pakistan
5	3	2	5	50	40	6	4	Philippines
2	2	4	-	41	37	2	2	Saudi Arabia
1	-	-	1	38	17	21	-	Sri Lanka
9	9	4	3	148	123	17	8	Thailand
35	24	8	7	458	379	47	32	Rest of Asia
9	6	1	8	447	330	81	36	Oceania
35	25	12	14	790	425	9	356	Not stated

Tabel 77 (fortsat).

Udvandrede 1995 fordelt efter tilflytningsland, alder og statsborgerskab.

Kvinder

Emigrants 1995, by age, country of intended future residence and citizenship. Females (continued)

	0-4 år	5-9 år	10-14 år	15-19 år	20-24 år	25-29 år	30-34 år	35-39 år	40-44 år
Udvandret til	1	2	3	4	5	6	7	8	9
I alt	1 093	750	470	2 692	4 471	2 770	1 662	986	618
Færøerne	59	36	19	130	144	98	38	29	22
Grønland	62	58	32	88	99	124	105	66	61
Europa	579	326	213	1 686	3 128	1 722	910	500	301
Belgien	27	12	13	63	56	51	41	32	8
Finland	11	4	8	12	57	48	25	15	9
Frankrig	29	19	10	176	248	105	62	27	12
Grækenland	9	3	1	4	39	17	19	8	2
Holland	23	12	10	19	106	70	31	19	15
Irland	6	4	-	15	33	13	7	8	3
Island	32	18	12	74	96	43	28	21	12
Italien	15	6	1	19	113	68	29	14	8
Jugoslavien (tidl.)	1	9	3	5	8	7	9	6	4
Luxembourg	7	4	6	22	15	23	11	7	4
Norge	76	34	24	248	351	201	110	70	37
Polen	3	12	6	5	36	18	10	8	11
Schweiz	7	8	1	95	196	69	36	15	1
Sovjetunionen (tidl.)	6	7	4	11	20	17	15	7	3
Spanien	18	5	6	58	171	77	34	22	11
Storbritannien	82	49	23	487	771	337	157	59	49
Sverige	91	59	28	50	176	187	108	67	62
Tyrkiet	27	23	24	14	23	25	15	13	5
Tyskland	85	29	27	247	432	271	125	50	33
Østrig	9	1	-	19	36	14	11	8	2
Europa i øvrigt	15	8	6	43	145	61	27	24	10
Afrika	55	51	36	19	71	87	66	79	38
Kenya	3	1	2	1	3	3	1	3	2
Somalia	3	3	3	1	3	3	1	1	1
Tanzania	14	10	7	1	6	15	17	16	7
Afrika i øvrigt	35	37	24	16	59	66	47	59	28
Nordamerika	102	83	50	396	525	302	177	123	67
Canada	16	17	9	29	48	35	17	18	10
USA	86	66	41	367	477	267	160	105	57
Syd- og Mellemamerika	26	23	13	106	60	44	52	24	19
Asien	130	118	77	86	192	185	170	102	77
Indien	7	6	2	5	14	20	17	10	7
Irak	2	4	1	1	-	-	1	2	-
Iran	5	4	3	2	5	5	5	5	3
Israel	12	8	2	25	56	20	13	3	5
Japan	13	8	2	19	20	20	20	9	7
Kina	7	3	4	3	7	7	15	8	6
Libanon	6	9	6	5	16	8	4	2	2
Pakistan	24	35	16	9	19	16	11	12	7
Philippinerne	4	2	2	1	7	5	4	2	3
Saudi Arabien	4	7	-	-	1	4	7	-	7
Sri Lanka	2	1	2	-	-	1	5	2	-
Thailand	9	9	6	8	15	15	18	16	7
Asien i øvrigt	35	22	31	8	32	64	50	31	23
Oceanien	34	11	12	138	102	80	56	27	17
Uoplyst	46	44	18	43	150	128	88	36	16

45-49 år	50-54 år	55-59 år	60 år og derover	1995 i alt	Statsborgerskab			Emigrated to
					I Danmark 15	I tilflyt- ningsland 16	I øvrigt 17	
10	11	12	13	14				
502	365	190	285	16 854	11 822	4 040	992	Total
15	17	6	12	625	618	-	7	Faeroe Islands
46	46	21	7	815	800	-	15	Greenland
260	199	113	164	10 101	6 954	2 724	423	Europe
9	9	2	1	324	278	15	31	Belgium
7	4	1	4	205	24	179	2	Finland
12	23	14	12	749	598	123	28	France
5	2	1	3	113	95	14	4	Greece
8	3	2	4	322	196	102	24	Nederlands
2	-	1	-	92	71	18	3	Eire
9	5	2	3	355	87	262	6	Iceland
9	12	5	3	302	219	76	7	Italy
11	3	2	2	70	29	28	13	Former Yugoslavia
3	1	1	-	104	100	-	4	Luxembourg
24	11	8	15	1 209	782	400	27	Norway
4	5	2	4	124	42	79	3	Poland
5	4	-	1	438	408	23	7	Switzerland
5	1	3	3	102	29	64	9	CIS
17	10	15	38	482	363	103	16	Spain
38	24	14	12	2 102	1 747	272	83	United Kingdom
45	34	17	33	957	604	294	59	Sweden
6	5	3	7	190	42	140	8	Turkey
32	29	19	16	1 395	1 048	285	62	Germany
-	2	1	-	103	74	28	1	Austria
9	12	-	3	363	118	219	26	Rest of Europe
47	20	15	8	592	419	138	35	Africa
2	2	-	1	24	19	1	4	Kenya
-	-	-	-	19	-	19	-	Somalia
5	1	5	1	105	81	18	6	Tanzania
40	17	10	6	444	319	100	25	Rest of Africa
49	26	14	23	1 937	1 309	502	126	North America
11	4	2	5	221	132	60	29	Canada
38	22	12	18	1 716	1 177	442	97	USA
16	12	2	7	404	245	139	20	South and Central America
49	30	14	51	1 281	770	418	93	Asia
7	3	2	3	103	58	40	5	India
-	-	-	2	13	3	10	-	Iraq
2	-	-	8	47	11	35	1	Iran
7	2	1	3	157	143	10	4	Israel
3	5	1	-	127	37	87	3	Japan
2	5	2	1	70	53	14	3	China
-	-	1	7	66	13	32	21	Lebanon
6	1	-	10	166	85	69	12	Pakistan
1	1	1	2	35	22	12	1	Philippines
2	1	-	-	33	29	3	1	Saudi Arabia
2	-	-	3	18	4	14	-	Sri Lanka
2	4	-	1	110	61	43	6	Thailand
15	8	6	11	336	251	49	36	Rest of Asia
8	5	2	3	495	340	117	38	Oceania
12	10	3	10	604	367	2	235	Not stated

Tabel 77 (fortsat).

Udvandrede 1995 fordelt efter tilflytningsland, alder og statsborgerskab. Mænd og kvinder i alt

Emigrants 1995, by age, country of intended future residence and citizenship. Males and females, total (continued)

	0-4 år	5-9 år	10-14 år	15-19 år	20-24 år	25-29 år	30-34 år	35-39 år	40-44 år
Udvandret til	1	2	3	4	5	6	7	8	9
I alt	2 230	1 526	978	4 011	8 197	6 036	3 997	2 496	1 595
Færøerne	130	70	38	231	309	250	103	72	48
Grønland	133	107	77	159	286	323	273	179	142
Europa	1 146	680	432	2 368	5 453	3 661	2 184	1 286	849
Belgien	55	27	22	81	100	99	77	54	24
Finland	24	10	10	15	81	81	44	31	16
Frankrig	57	35	18	216	411	212	122	54	41
Grækenland	19	8	3	4	62	40	30	10	13
Holland	39	25	19	28	197	141	69	36	33
Irland	10	10	6	26	67	36	25	14	9
Island	62	38	33	115	179	113	65	52	22
Italien	36	13	3	38	177	146	78	30	16
Jugoslavien (tidl.)	4	13	7	7	40	22	21	19	10
Luxembourg	19	7	6	26	24	38	29	13	8
Norge	151	80	49	317	570	411	268	170	102
Polen	7	15	11	19	82	68	39	26	23
Schweiz	31	15	5	109	272	114	67	24	13
Sovjetunionen (tidl.)	11	12	8	26	48	39	35	22	8
Spanien	36	16	15	71	251	149	79	49	32
Storbritannien	160	110	45	600	1 216	670	368	181	142
Sverige	176	107	70	90	371	449	347	236	183
Tyrkiet	44	47	43	29	48	53	31	35	18
Tyskland	154	63	45	427	887	600	297	155	97
Østrig	15	4	3	23	64	32	20	16	4
Europa i øvrigt	36	25	11	101	306	148	73	59	35
Afrika	119	112	80	45	156	217	182	176	96
Kenya	4	5	2	1	12	5	10	7	2
Somalia	8	7	9	6	6	14	5	4	1
Tanzania	26	21	11	4	17	30	42	38	16
Afrika i øvrigt	81	79	58	34	121	168	125	127	77
Nordamerika	214	163	109	621	1 051	607	390	258	137
Canada	24	36	18	53	100	65	43	32	19
USA	190	127	91	568	951	542	347	226	118
Syd- og Mellemamerika	64	42	32	165	110	101	105	61	39
Asien	262	235	146	144	342	436	413	290	184
Indien	16	11	6	9	36	39	26	19	15
Irak	3	6	3	1	1	5	2	9	-
Iran	8	5	7	7	9	19	22	26	6
Israel	24	19	7	33	79	37	26	12	9
Japan	24	13	5	30	34	47	39	27	15
Kina	14	4	9	4	21	30	51	30	16
Libanon	17	15	7	7	23	15	13	5	6
Pakistan	48	74	26	18	26	35	24	23	12
Philippinerne	9	3	3	2	10	15	10	8	5
Saudi Arabien	6	8	4	1	3	12	13	3	13
Sri Lanka	5	4	5	-	1	8	14	10	2
Thailand	20	18	13	16	25	37	43	34	20
Asien i øvrigt	68	55	51	16	74	137	130	84	65
Oceanien	68	28	22	199	192	162	129	64	36
Uoplyst	94	89	42	79	298	279	218	110	64

45-49 år	50-54 år	55-59 år	60 år og derover	1995 i alt	Statsborgerskab			Emigrated to
					I Danmark	I tilflyt- ningsland	I øvrigt	
10	11	12	13	14	15	16	17	
1 403	973	538	650	34 630	23 521	8 925	2 184	Total
42	33	14	22	1 362	1 350	-	12	Faeroe Islands
143	104	58	19	2 003	1 971	-	32	Greenland
754	550	308	393	20 064	13 012	6 153	899	Europe
20	13	6	3	581	481	46	54	Belgium
14	8	5	6	345	46	292	7	Finland
27	34	31	39	1 297	962	279	56	France
11	9	1	4	214	168	40	6	Greece
22	10	8	9	636	345	239	52	Nederlands
6	1	1	1	212	125	77	10	Eire
16	16	5	7	723	117	590	16	Iceland
19	22	8	7	593	350	222	21	Italy
23	10	6	3	185	91	62	32	Former Yugoslavia
7	3	2	-	182	175	1	6	Luxembourg
74	42	22	32	2 288	1 403	837	48	Norway
25	13	6	5	339	129	200	10	Poland
8	10	6	1	675	608	46	21	Switzerland
19	11	7	9	255	107	128	20	CIS
44	37	33	79	891	655	203	33	Spain
109	83	54	32	3 770	2 852	757	161	United Kingdom
147	97	42	86	2 401	1 662	600	139	Sweden
16	13	10	15	402	79	308	15	Turkey
104	89	48	44	3 010	2 193	686	131	Germany
7	3	1	-	192	134	54	4	Austria
36	26	6	11	873	330	486	57	Rest of Europe
104	56	40	17	1 400	910	394	96	Africa
6	3	2	2	61	39	10	12	Kenya
-	-	-	-	60	-	60	-	Somalia
12	5	8	1	231	175	44	12	Tanzania
86	48	30	14	1 048	696	280	72	Rest of Africa
114	59	37	53	3 813	2 505	1 068	240	North America
19	8	4	7	428	241	126	61	Canada
95	51	33	46	3 385	2 264	942	179	USA
39	27	9	19	813	526	253	34	South and Central America
143	98	54	92	2 839	1 785	848	206	Asia
17	8	8	7	217	131	70	16	India
-	-	-	3	33	5	28	-	Iraq
3	-	1	9	122	29	92	1	Iran
12	7	2	3	270	212	46	12	Israel
11	8	3	2	258	108	142	8	Japan
6	12	6	3	206	129	70	7	China
1	2	2	16	129	30	58	41	Lebanon
19	9	7	16	337	178	128	31	Pakistan
6	4	3	7	85	62	18	5	Philippines
4	3	4	-	74	66	5	3	Saudi Arabia
3	-	-	4	56	21	35	-	Sri Lanka
11	13	4	4	258	184	60	14	Thailand
50	32	14	18	794	630	96	68	Rest of Asia
17	11	3	11	942	670	198	74	Oceania
47	35	15	24	1 394	792	11	591	Not stated

Figur 16.

Ind- og udvandrede 1995 fordelt efter til-/fraflytningsland
Immigrated and emigrated 1995, by country of migration

Antal personer

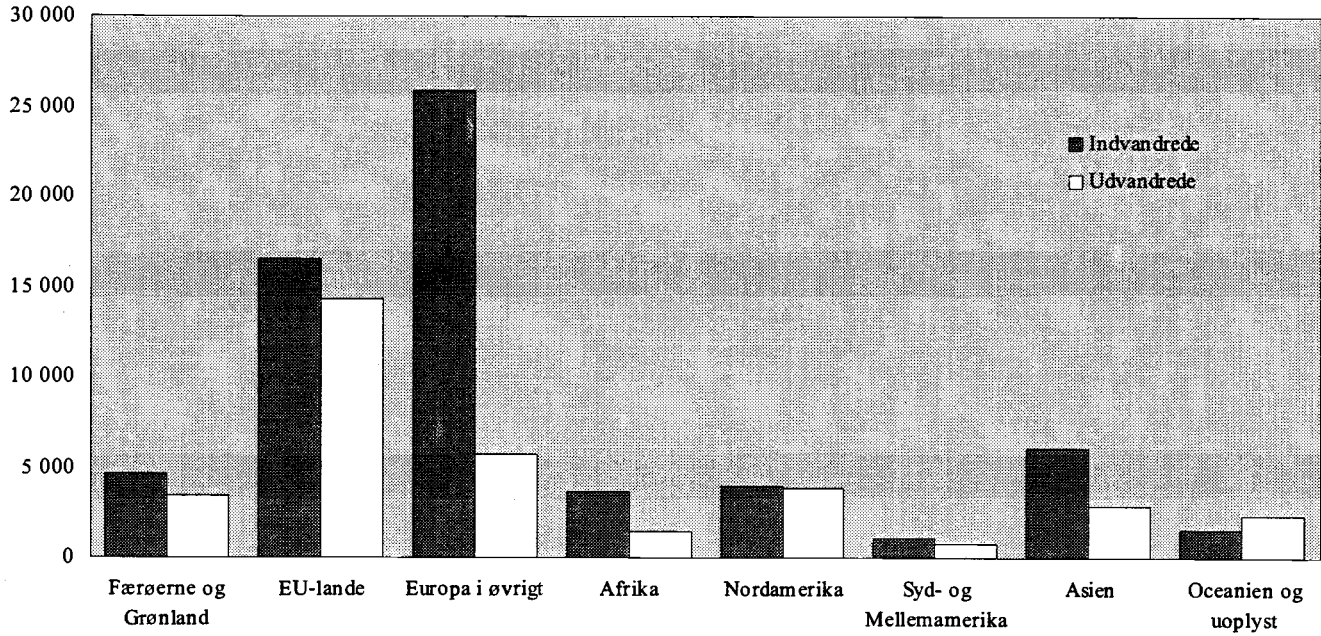

TRANSLATION - antal personer: number of persons; Færøerne og Grønland: Faroe Islands and Greenland; EU-lande: EU-countries; Europa i øvrigt: Rest of Europe; Afrika: Africa; Nordamerika: North America; Syd- og Mellemamerika: South and Central America; Asien: Asia; Oceanien og uoplyst: Oceania and unknown.

Figur 17.

Ind- og udvandrede 1995 fordelt efter alder
Immigrated and emigrated 1995, by age

Antal personer

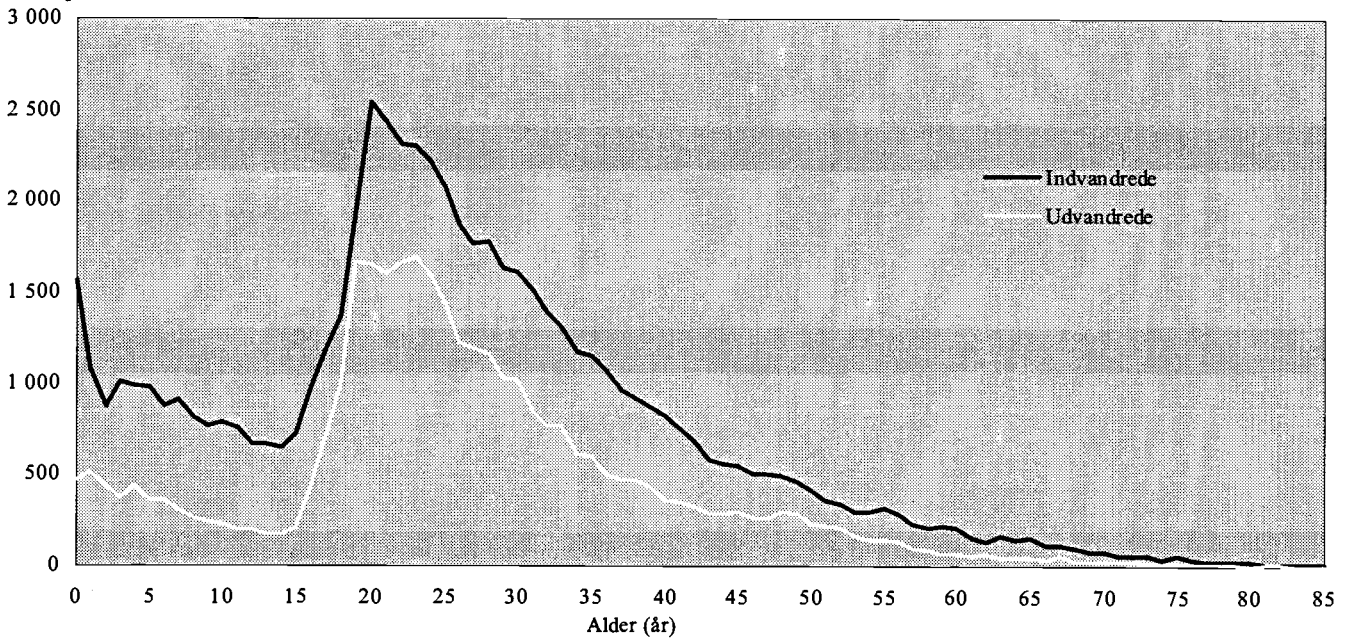

TRANSLATION - indvandrede: immigrated; udvandrede: emigrated; alder (år): age (years); antal personer: number of persons.

Tabel 78.

Ind- og udvandrede 1995 fordelt efter køn og statsborgerskab

Immigration and emigration 1995, by sex and citizenship

Statsborgerskab	Indvandring			Udvandring			Nettoindvandring			Citizenship
	Mænd 1	Kvinder 2	I alt 3	Mænd 4	Kvinder 5	I alt 6	Mænd 7	Kvinder 8	I alt 9	
I alt	31 974	31 213	63 187	17 776	16 854	34 630	14 198	14 359	28 557	Total
Danmark	11 664	12 378	24 042	11 699	11 822	23 521	- 35	556	521	Denmark
Europa	15 525	14 045	29 570	4 169	3 302	7 471	11 356	10 743	22 099	Europe
Belgien	71	51	122	40	26	66	31	25	56	Belgium
Estland	67	88	155	44	54	98	23	34	57	Estonia
Finland	156	229	385	142	203	345	14	26	40	Finland
Frankrig	260	207	467	187	155	342	73	52	125	France
Holland	372	270	642	167	131	298	205	139	344	Nederlands
Irland	77	40	117	83	30	113	- 6	10	4	Eire
Island	948	786	1 734	377	289	666	571	497	1 068	Iceland
Italien	296	124	420	180	95	275	116	29	145	Italy
Jugoslavien (tidl.)	8 830	8 275	17 105	80	71	151	8 750	8 204	16 954	Former Yugoslavia
Letland	76	50	126	62	40	102	14	10	24	Latvia
Litauen	65	81	146	41	45	86	24	36	60	Lithuania
Norge	680	678	1 358	524	457	981	156	221	377	Norway
Polen	200	232	432	130	95	225	70	137	207	Poland
Rumænien	67	98	165	25	26	51	42	72	114	Romania
Sovjetunionen (tidl.)	197	320	517	88	90	178	109	230	339	CIS
Spanien	139	167	306	114	113	227	25	54	79	Spain
Storbritannien	860	408	1 268	647	365	1 012	213	43	256	United Kingdom
Sverige	559	559	1 118	380	354	734	179	205	384	Sweden
Tyrkiet	508	482	990	184	151	335	324	331	655	Turkey
Tyskland	771	625	1 396	443	334	777	328	291	619	Germany
Europa i øvrigt	326	275	601	231	178	409	95	97	192	Rest of Europe
Afrika	1 463	1 182	2 645	366	220	586	1 097	962	2 059	Africa
Marokko	68	77	145	35	20	55	33	57	90	Morocco
Somalia	895	729	1 624	90	62	152	805	667	1 472	Somalia
Uganda	38	67	105	15	15	30	23	52	75	Uganda
Afrika i øvrigt	462	309	771	226	123	349	236	186	422	Rest of Africa
Nordamerika	838	675	1 513	641	564	1 205	197	111	308	North America
Canada	90	105	195	81	70	151	9	35	44	Canada
USA	748	570	1 318	560	494	1 054	188	76	264	USA
Syd- og Mellem-amerika	257	326	583	140	174	314	117	152	269	South and Central America
Asien	1 987	2 366	4 353	618	598	1 216	1 369	1 768	3 137	Asia
Afghanistan	123	132	255	2	2	4	121	130	251	Afghanistan
Indien	91	156	247	48	49	97	43	107	150	India
Irak	586	457	1 043	57	49	106	529	408	937	Iraq
Iran	124	139	263	98	53	151	26	86	112	Iran
Japan	95	122	217	60	101	161	35	21	56	Japan
Kina	141	128	269	80	34	114	61	94	155	China
Pakistan	162	161	323	65	76	141	97	85	182	Pakistan
Philippinerne	36	124	160	8	19	27	28	105	133	Philippines
Sri Lanka	183	274	457	29	24	53	154	250	404	Sri Lanka
Sydkorea	71	69	140	11	14	25	60	55	115	South Korea
Thailand	83	300	383	18	52	70	65	248	313	Thailand
Vietnam	67	99	166	7	18	25	60	81	141	Vietnam
Asien i øvrigt	225	205	430	135	107	242	90	98	188	Rest of Asia
Oceanien	158	156	314	100	138	238	58	18	76	Oceania
Statsløse	77	83	160	41	32	73	36	51	87	Stateless
Uoplyste	5	2	7	2	4	6	3	- 2	1	Not stated

Anm. Inkl. vandring til og fra Færøerne og Grønland.

TRANSLATION - Columns, 1-3: immigration; 4-6: emigration; 7-9: net immigration; 1, 4 and 7: males; 2, 5 and 8: females; 3, 6 and 9: total.

Tabel 79. Varige vandring¹ 1994 fordelt efter køn og statsborgerskab
 Long term migration 1994, by sex and citizenship

Statsborgerskab	Indvandring			Udvandring			Nettoindvandring			Citizenship
	Mænd 1	Kvinder 2	I alt 3	Mænd 4	Kvinder 5	I alt 6	Mænd 7	Kvinder 8	I alt 9	
I alt	14 711	14 203	28 914	9 434	8 234	17 668	5 277	5 969	11 246	Total
Danmark	6 888	6 474	13 362	6 702	5 957	12 659	186	517	703	Denmark
Europa	4 425	3 967	8 392	1 887	1 549	3 436	2 538	2 418	4 956	Europe
Belgien	30	35	65	12	11	23	18	24	42	Belgium
Finland	119	140	259	64	67	131	55	73	128	Finland
Frankrig	198	126	324	102	79	181	96	47	143	France
Grækenland	45	19	64	29	11	40	16	8	24	Greece
Holland	245	188	433	77	51	128	168	137	305	Nederlands
Irland	47	21	68	25	26	51	22	- 5	17	Eire
Island	374	366	740	165	152	317	209	214	423	Iceland
Italien	180	88	268	76	49	125	104	39	143	Italy
Jugoslavien (tidl.)	199	210	409	33	39	72	166	171	337	Former Yugoslavia
Luxembourg	1	-	1	-	-	-	1	-	1	Luxembourg
Norge	416	408	824	276	219	495	140	189	329	Norway
Polen	107	218	325	35	52	87	72	166	238	Poland
Portugal	28	28	56	9	7	16	19	21	40	Portugal
Rumænien	45	66	111	7	10	17	38	56	94	Romania
Sovjetunionen (tidl.)	175	264	439	31	35	66	144	229	373	CIS
Spanien	83	98	181	28	34	62	55	64	119	Spain
Storbritannien	733	335	1 068	355	198	553	378	137	515	United Kingdom
Sverige	324	328	652	192	184	376	132	144	276	Sweden
Tyrkiet	266	293	559	88	72	160	178	221	399	Turkey
Tyskland	610	523	1 133	206	186	392	404	337	741	Germany
Europa i øvrigt	200	213	413	77	67	144	123	146	269	Rest of Europe
Afrika	1 130	1 034	2 164	119	86	205	1 011	948	1 959	Africa
Marokko	53	81	134	20	10	30	33	71	104	Morocco
Somalia	657	607	1 264	17	8	25	640	599	1 239	Somalia
Uganda	41	74	115	2	11	13	39	63	102	Uganda
Afrika i øvrigt	379	272	651	80	57	137	299	215	514	Rest of Africa
Nordamerika	390	292	682	240	198	438	150	94	244	North America
Canada	61	54	115	35	26	61	26	28	54	Canada
USA	329	238	567	205	172	377	124	66	190	USA
Syd- og Mellem-amerika	193	235	428	41	67	108	152	168	320	South and Central America
Asien	1 512	2 024	3 536	375	324	699	1 137	1 700	2 837	Asia
Afghanistan	109	80	189	-	3	3	109	77	186	Afghanistan
Indien	57	101	158	14	10	24	43	91	134	India
Irak	361	367	728	21	10	31	340	357	697	Iraq
Iran	107	156	263	67	38	105	40	118	158	Iran
Japan	74	62	136	45	53	98	29	9	38	Japan
Kina	87	105	192	45	26	71	42	79	121	China
Libanon	54	71	125	28	27	55	26	44	70	Lebanon
Pakistan	129	141	270	56	48	104	73	93	166	Pakistan
Philippinerne	35	141	176	4	14	18	31	127	158	Philippines
Sri Lanka	164	175	339	20	14	34	144	161	305	Sri Lanka
Thailand	66	300	366	8	32	40	58	268	326	Thailand
Vietnam	73	144	217	8	15	23	65	129	194	Vietnam
Asien i øvrigt	196	181	377	59	34	93	137	147	284	Rest of Asia
Oceanien	93	86	179	40	35	75	53	51	104	Oceania
Statsløse	73	90	163	29	18	47	44	72	116	Stateless
Uoplyste	7	1	8	1	-	1	6	1	7	Not stated

Anm. Inkl. vandring til og fra Færøerne og Grønland.

¹ Dvs. vandring korrigeret for modsatrettede vandring inden for et år (se afsnit 3.8).

TRANSLATION - Columns, 1-3: immigration; 7-9: net immigration; 1, 4 and 7: males; 2, 5 and 8: females; 3, 6 and 9: total.

Tabel 80.

Genudvandring af personer fordelt på indvandringsår og opholdets varighed

Re-emigration of persons, by year of immigration and duration of stay

Indvandringsår	Indvandrede i alt 1	Ikke genudvandrede 2	Genudvandret efter:										
			Under 1 år 3	1 år 4	2 år 5	3 år 6	4 år 7	5 år 8	6 år 9	7 år 10	8 år 12	9 år 13	10 år og derover 14
Udenlandske statsborgere													
Total	430 457	221 639	113 949	38 703	18 001	10 988	7 234	4 967	3 378	2 537	1 980	1 533	5 548
1973	24 476	7 092	9 360	3 567	1 341	726	493	313	205	204	172	130	873
1974	17 667	5 143	7 185	2 027	825	546	307	241	209	185	140	119	740
1975	13 269	3 961	5 118	1 445	660	394	298	234	192	154	129	86	598
1976	14 604	4 932	4 993	1 513	787	474	411	285	198	161	135	97	618
1977	15 682	5 298	5 412	1 686	886	538	415	283	190	160	138	109	567
1978	15 907	5 152	5 813	1 804	861	622	390	257	151	140	126	110	481
1979	18 019	6 000	6 461	2 011	998	648	407	274	230	193	143	165	489
1980	15 764	5 170	6 117	1 719	784	496	344	251	177	142	113	110	341
1981	13 345	4 544	4 713	1 492	690	451	354	261	197	132	119	97	295
1982	12 947	4 457	4 474	1 482	706	544	319	270	178	142	105	92	178
1983	11 745	4 023	3 754	1 466	753	432	395	262	217	129	89	71	154
1984	13 284	4 994	4 035	1 504	809	552	373	320	205	134	136	87	135
1985	20 184	10 448	4 410	1 841	932	753	495	358	292	242	160	174	79
1986	22 534	12 628	4 811	1 852	1 037	642	537	342	242	175	182	86	
1987	20 040	11 204	4 547	1 740	845	539	391	280	226	175	93		
1988	18 430	10 192	4 344	1 573	865	550	370	283	184	69			
1989	19 199	11 456	3 854	1 691	874	581	362	296	85				
1990	19 699	11 582	4 231	1 922	885	556	366	157					
1991	22 063	13 969	4 441	1 869	1 005	572	207						
1992	21 381	13 920	4 311	1 828	950	372							
1993	20 385	13 565	4 650	1 662	508								
1994	20 865	15 092	4 764	1 009									
1995	38 968	36 817	2 151										
Danske statsborgere													
Total	410 995	232 780	62 038	22 307	12 893	8 838	6 309	4 727	3 691	2 897	2 297	1 935	8 085
1973	16 725	9 102	2 993	1 442	718	386	275	217	184	166	131	121	990
1974	14 794	8 244	2 964	844	488	341	268	212	183	153	134	97	866
1975	18 150	11 381	2 843	917	476	328	279	300	198	179	152	135	962
1976	18 358	11 282	2 643	909	587	472	357	314	221	177	180	144	1 072
1977	16 797	9 949	2 562	996	558	494	330	243	237	202	157	166	903
1978	15 994	9 453	2 450	912	672	472	315	238	202	187	157	143	793
1979	15 128	8 599	2 657	926	625	429	300	227	239	191	159	161	615
1980	14 511	8 162	2 775	933	537	389	301	217	195	163	161	141	537
1981	14 489	8 418	2 492	911	556	435	307	207	235	194	175	140	419
1982	15 226	8 899	2 498	1 067	579	386	338	272	294	244	137	132	380
1983	15 940	9 707	2 439	999	527	432	421	339	278	208	176	131	283
1984	15 706	9 519	2 562	956	588	491	363	328	245	176	145	155	178
1985	15 967	9 784	2 499	994	684	496	397	290	224	185	170	157	87
1986	16 363	10 065	2 748	1 066	671	494	343	289	218	182	175	112	
1987	16 197	10 386	2 694	1 026	628	426	337	248	182	182	88		
1988	16 560	10 833	2 781	1 007	616	458	291	252	214	108			
1989	19 130	13 346	2 844	1 016	651	452	369	310	142				
1990	20 946	15 004	2 912	1 117	722	526	441	224					
1991	21 408	15 877	2 791	1 166	737	560	277						
1992	21 834	16 632	2 915	1 114	802	371							
1993	22 877	18 138	3 058	1 210	471								
1994	23 942	19 899	3 264	779									
1995	23 953	22 299	1 654										

TRANSLATION - Columns, 1: total number of immigrants; 2: have not re-emigrated; 3-14: re-emigrated according to duration of stay. - Rows, udenlandske statsborgere: foreign citizens; danske statsborgere: Danish citizens.

Tabel 81. Genindvandring af personer fordelt på udvandringsår og opholdets varighed
 Re-immigration of persons, by year of emigration and duration of stay

Udvan- dringsår	Udvan- drede i alt 1	Ikke genind- vandret 2	Genindvandret efter:										
			Under 1 år 3	1 år 4	2 år 5	3 år 6	4 år 7	5 år 8	6 år 9	7 år 10	8 år 12	9 år 13	10 år og dero. 14
Udenlandske statsborgere													
Total	243 822	173 427	22 561	10 025	5 424	3 275	2 296	1 531	1 232	886	610	577	1 988
1973	12 223	9 303	1 451	503	280	156	127	63	61	49	31	30	169
1974	13 713	10 386	1 442	605	363	223	155	92	82	58	23	33	251
1975	14 759	11 161	1 450	702	487	296	145	85	57	67	35	34	240
1976	11 861	8 982	1 241	552	336	172	130	66	51	34	49	45	203
1977	10 995	8 261	1 248	490	266	163	89	86	61	57	48	43	183
1978	10 852	8 028	1 366	524	217	141	97	80	75	53	43	43	185
1979	11 129	8 463	1 257	439	247	160	122	80	78	50	52	30	151
1980	11 826	9 028	1 242	488	273	163	111	93	82	70	52	70	154
1981	10 938	8 256	1 066	460	242	201	165	110	114	76	55	43	150
1982	10 219	7 812	893	443	246	178	150	95	87	78	55	60	122
1983	9 012	6 880	830	382	240	161	129	101	65	53	46	37	88
1984	8 060	6 216	674	349	223	150	106	89	85	46	28	33	61
1985	8 943	7 144	698	420	190	129	99	72	63	48	15	34	31
1986	9 138	7 397	651	381	215	131	102	70	61	56	32	42	
1987	10 048	8 279	665	394	222	145	99	78	68	52	46		
1988	10 530	8 377	861	480	276	169	145	108	75	39			
1989	9 371	7 436	826	436	255	150	106	95	67				
1990	8 745	6 979	823	406	220	144	105	68					
1991	10 388	8 648	845	399	224	158	114						
1992	9 304	7 775	764	453	227	85							
1993	9 922	8 616	754	377	175								
1994	10 830	9 493	995	342									
1995	11 016	10 497	519										
Danske statsborgere													
Total	461 267	134 349	144 616	68 802	41 937	23 549	14 402	8 781	5 978	4 219	2 995	2 427	9 212
1973	16 964	3 982	5 082	2 225	1 798	1 071	697	458	301	180	119	152	899
1974	25 334	5 958	7 037	3 566	2 868	1 655	1 052	636	446	346	245	247	1 278
1975	25 784	5 815	8 203	3 592	2 769	1 600	912	506	414	313	262	223	1 175
1976	17 371	3 755	5 112	2 620	2 123	1 041	638	350	299	241	193	174	825
1977	15 339	3 346	4 411	2 394	1 753	881	539	426	324	253	184	150	678
1978	15 730	3 302	4 384	2 397	1 834	956	587	493	361	224	200	127	865
1979	16 213	3 591	4 725	2 333	1 714	994	697	494	338	269	169	141	748
1980	17 794	4 058	5 198	2 733	1 824	1 036	720	540	338	233	180	167	767
1981	18 405	4 149	5 443	2 846	1 961	1 195	775	524	316	202	185	169	640
1982	17 772	3 838	5 573	2 867	1 785	1 123	700	447	281	257	192	167	542
1983	16 630	3 586	5 307	2 742	1 664	1 012	636	359	285	291	193	165	390
1984	16 656	3 680	5 270	2 755	1 737	1 029	594	381	314	230	212	177	277
1985	17 369	3 979	5 668	2 690	1 727	984	703	436	358	274	211	211	128
1986	18 323	4 291	5 889	2 921	1 782	1 114	799	451	349	304	266	157	
1987	19 625	4 983	6 104	3 148	1 988	1 097	813	545	424	339	184		
1988	23 544	5 839	7 712	3 848	2 448	1 342	993	634	465	263			
1989	25 172	6 446	8 316	4 384	2 347	1 560	1 070	684	365				
1990	23 299	6 117	8 190	3 940	2 264	1 485	886	417					
1991	22 002	6 271	7 755	3 896	2 100	1 389	591						
1992	22 484	7 103	8 174	4 114	2 108	985							
1993	22 284	8 790	8 230	3 921	1 343								
1994	23 734	11 850	9 014	2 870									
1995	23 439	19 620	3 819										

TRANSLATION - Columns, 1: total number of emigrants; 2: have not re-immigrated; 3-14: re-immigrated according to duration of stay. - Rows, udenlandske statsborgere: foreign citizens; danske statsborgere: Danish citizens.

Asylansøgninger

Tabel 82. Spontane asylansøgninger 1986-1995 fordelt efter statsborgerskab
Asylum applicants 1986-1995, by citizenship

	1986 1	1987 2	1988 3	1989 4	1990 5	1991 6	1992 7	1993 8	1994 9	1995 10
I alt	9 299	2 726	4 668	4 588	5 292	4 609	13 884	14 347	6 652	5 104
Europa	753	597	958	737	1 002	1 285	9 886	9 926	2 055	1 201
Bulgarien	4	2	13	124	138	40	18	87	144	33
Jugoslavien (tidl.)	27	17	13	101	76	705	9 010	8 677	678	768
Polen	623	493	594	358	126	91	56	158	183	29
Rumænien	32	38	267	69	511	108	93	137	231	49
Slovakiet	68	12	35
Sovjetunionen (tidl.)	3	4	8	18	120	272	533	521	505	230
Europa i øvrigt	64	43	63	67	31	69	176	278	302	57
Afrika	337	171	210	443	731	591	1 371	2 034	2 384	1 672
Algeriet	19	5	15	12	23	3	6	32	90	60
Burundi	-	-	1	1	2	-	2	2	21	52
Elfenbenskysten	3	1	1	3	5	4	10	10	91	54
Ghana	42	30	23	61	21	19	18	25	30	23
Nigeria	5	1	1	5	15	35	21	60	77	64
Kenya	-	1	-	3	2	13	5	15	20	22
Somalia	24	28	79	242	512	280	896	1 044	1 572	1 188
Uganda	17	12	8	6	17	71	100	148	73	27
Afrika i øvrigt	249	99	99	126	164	173	331	742	612	348
Amerika	38	22	36	34	24	9	18	13	23	19
Asien	5 364	1 437	2 377	1 942	2 054	2 162	1 996	1 621	1 612	1 619
Afghanistan	27	3	22	32	52	75	125	173	180	268
Bangladesh	10	6	6	24	11	10	39	69	59	23
Indien	20	6	13	11	26	35	24	28	22	30
Irak	348	158	435	482	503	967	932	718	515	547
Iran	1 498	514	827	534	724	418	199	167	133	151
Kina	-	-	3	36	107	51	45	40	44	24
Libanon	491	111	228	258	275	110	87	78	62	27
Pakistan	15	10	35	19	42	68	41	50	113	133
Sri Lanka	2 752	516	605	361	167	280	361	126	316	242
Syrien	58	15	53	48	36	47	34	47	49	30
Tyrkiet	112	69	87	24	41	51	48	43	41	78
Vietnam	-	5	11	26	31	21	38	63	48	29
Asien i øvrigt	33	24	52	87	39	29	23	19	30	37
Australien	-	-	-	-	-	-	5	-	-	-
Statsløse	2 807	499	1 087	1 432	1 481	562	608	753	578	487
Uoplyst	-	-	-	-	-	-	-	-	-	106

Anm. Asylansøgere indgår ikke i tallet for hele befolkningen, da de ikke anses for at have bopæl i landet. Se afsnittet om grundbegreber.

TRANSLATION - Rows, nationality (see preceding table).

Tabel 83.

Givne opholdstilladelser 1988-1995 fordelt efter grundlaget for afgørelsen
Residence permits 1988-1995, by reason

	1988 1	1989 2	1990 3	1991 4	1992 5	1993 6	1994 7	1995 8
A: I alt	21 833	22 211	20 154	21 652	21 332	17 613	20 268	37 899
B: Til flygtninge	3 905	4 452	3 044	4 014	3 782	3 424	2 818	20 347
herunder uledsagede børn	22	74	54	129	214	287
C: EF-reglerne	3 375	2 541	1 846	1 670	2 280	2 825	4 342	3 803
D: Familiesammenføring	7 559	8 444	8 397	8 962	8 572	5 632	6 670	6 767
Ægtefæller og samlevende	4 809	5 417	5 481	5 874	5 215	3 570	4 436	4 573
Mindreårige børn	1 862	2 150	2 001	2 120	2 214	1 257	1 425	1 632
Forældre over 60 år	325	409	390	523	662	206	156	116
Anden nær familie	563	468	525	445	481	599	653	446
E: Beskæftigelsesmæssige grunde	3 142	2 733	2 790	2 395	2 439	2 058	2 124	2 234
F: Øvrige grunde (herunder uddannelse) ..	3 852	4 041	4 077	4 611	4 259	3 674	4 314	4 748

Anm. Udenlandske statsborgere (minus nordiske statsborgere) skal have en opholdstilladelse for at få bopæl i landet.

TRANSLATION - Rows, A: total; B: permits granted to refugees, including unaccompanied children; C: EC rules; D: reunion of families, spouses and cohabiting persons, minors, parents over 60 years; other closely related family members; E: occupational reasons; F: other reasons (including education and training).

Hele befolkningen

Tabel 84. Befolkningen 1. januar 1996 fordelt efter køn, alder og ægteskabelig stilling
Population 1 January 1996, by sex, age and marital status

Alder	Mænd					Kvinder					Mænd og kvinder i alt
	Ugifte	Giftede, separate	Enke-mænd	Fra-skilte	I alt	Ugifte	Giftede, separate	Enker	Fra-skilte	I alt	
	1	2	3	4	5	6	7	8	9	10	11
0	36 054	.	.	.	36 054	34 051	.	.	.	34 051	70 105
1	36 007	.	.	.	36 007	34 415	.	.	.	34 415	70 422
2	34 960	.	.	.	34 960	33 231	.	.	.	33 231	68 191
3	35 352	.	.	.	35 352	33 452	.	.	.	33 452	68 804
4	33 643	.	.	.	33 643	32 038	.	.	.	32 038	65 681
0-4	176 016	.	.	.	176 016	167 187	.	.	.	167 187	343 203
5	33 281	.	.	.	33 281	31 612	.	.	.	31 612	64 893
6	32 202	.	.	.	32 202	30 692	.	.	.	30 692	62 894
7	31 123	.	.	.	31 123	29 377	.	.	.	29 377	60 500
8	29 823	.	.	.	29 823	28 090	.	.	.	28 090	57 913
9	29 405	.	.	.	29 405	27 885	.	.	.	27 885	57 290
5-9	155 834	.	.	.	155 834	147 656	.	.	.	147 656	303 490
10	28 565	.	.	.	28 565	27 433	.	.	.	27 433	55 998
11	27 651	.	.	.	27 651	26 436	.	.	.	26 436	54 087
12	27 002	.	.	.	27 002	25 968	.	.	.	25 968	52 970
13	28 103	.	.	.	28 103	26 706	.	.	.	26 706	54 809
14	28 023	.	.	.	28 023	27 100	.	.	.	27 100	55 123
10-14	139 344	.	.	.	139 344	133 643	.	.	.	133 643	272 987
15	30 289	-	-	-	30 289	29 089	3	-	-	29 092	59 381
16	31 369	2	-	-	31 371	29 958	3	-	-	29 961	61 332
17	32 787	2	-	-	32 789	31 308	36	-	-	31 344	64 133
18	32 670	49	-	1	32 721	31 164	252	-	2	31 419	64 140
19	34 476	147	-	-	34 624	31 769	717	1	6	32 494	67 118
15-19	161 591	200	-	1	161 794	153 288	1 011	1	8	154 310	316 104
20	37 218	317	-	6	37 544	35 038	1 284	2	36	36 363	73 907
21	36 703	641	2	22	37 378	34 294	1 988	2	81	36 366	73 744
22	36 539	1 017	1	58	37 624	33 411	2 925	4	156	36 498	74 122
23	37 622	1 719	3	90	39 459	33 791	4 346	10	297	38 452	77 911
24	36 801	2 606	3	174	39 616	31 650	5 780	15	418	37 873	77 489
20-24	184 883	6 300	9	350	191 621	168 184	16 323	33	988	185 552	377 173
25	33 386	4 045	2	230	37 691	27 776	8 046	19	533	36 383	74 074
26	32 148	5 492	5	360	38 044	25 243	10 035	21	803	36 115	74 159
27	31 383	7 742	7	580	39 758	23 517	12 858	29	1 076	37 514	77 272
28	31 190	10 595	8	800	42 649	23 015	16 028	58	1 529	40 669	83 318
29	30 818	13 894	17	1 152	45 951	22 081	19 427	67	1 993	43 619	89 570
25-29	158 925	41 768	39	3 122	204 093	121 632	66 394	194	5 934	194 300	398 393
30	26 381	16 552	26	1 398	44 435	18 335	21 522	82	2 221	42 203	86 638
31	24 106	17 974	30	1 705	43 892	16 293	22 067	80	2 566	41 046	84 938
32	21 886	18 811	35	1 934	42 744	14 626	23 016	108	2 856	40 639	83 383
33	18 898	19 374	39	2 129	40 506	12 579	22 676	137	3 057	38 476	78 982
34	17 301	19 708	43	2 251	39 376	11 268	22 991	171	3 226	37 697	77 073
30-34	108 572	92 419	173	9 417	210 953	73 101	112 272	578	13 926	200 061	411 014
35	15 733	20 821	49	2 793	39 470	10 461	23 513	180	3 482	37 671	77 141
36	14 172	20 871	50	2 798	37 953	9 316	23 258	186	3 647	36 439	74 392
37	13 383	21 576	69	3 045	38 158	8 730	23 766	251	3 892	36 679	74 837
38	12 686	21 875	88	3 399	38 110	7 896	24 040	260	4 244	36 481	74 591
39	11 821	22 818	102	3 633	38 451	7 320	24 788	313	4 621	37 081	75 532
35-39	67 795	107 961	358	15 668	192 142	43 723	119 365	1 190	19 886	184 351	376 493
40	10 769	23 439	110	3 780	38 167	6 573	24 955	336	4 673	36 573	74 740
41	9 932	23 198	138	3 955	37 278	6 007	24 964	401	4 993	36 407	73 685
42	9 308	24 200	157	4 419	38 159	5 611	25 442	458	5 338	36 892	75 051
43	8 212	24 396	188	4 458	37 308	5 052	25 312	516	5 482	36 398	73 706
44	7 564	24 501	218	4 623	36 982	4 163	25 186	565	5 648	35 585	72 567
40-44	45 785	119 734	811	21 235	187 894	27 406	125 859	2 276	26 134	181 855	369 749

Anm. Personer med civilstand Registreret partnerskab, Længstlevende og Opløst partnerskab er kun medtaget under I alt. Vedrørende disse persongrupper henvises til tabel 68.

TRANSLATION - Columns, 1-5: males; 6-10: females; 1 and 6: single; 2 and 7: married, incl. separated; 3 and 8: widowed; 4 and 9: divorced; 5, 10 and 11: total, incl. registered partners and former registered partners. - Rows, age.

Tabel 84 (fortsat).

Befolkningen 1. januar 1996 fordelt efter køn, alder og ægteskabelig stilling

Population 1 January 1996, by sex, age and marital status (continued)

Alder	Mænd					Kvinder					Mænd og kvinder i alt
	Ugifte	Giftede, separe-rede	Enke-mænd	Fra-skilte	I alt	Ugifte	Giftede, separe-rede	Enker	Fra-skilte	I alt	
	1	2	3	4	5	6	7	8	9	10	11
45	6 991	25 467	240	5 023	37 795	3 913	26 505	626	6 103	37 173	74 968
46	6 277	25 821	290	5 215	37 665	3 304	26 661	754	6 193	36 934	74 599
47	5 954	27 908	321	5 576	39 823	3 107	28 139	932	6 544	38 757	78 580
48	5 699	30 167	396	6 029	42 356	2 865	30 200	1 127	7 046	41 267	83 623
49	5 303	31 719	460	6 549	44 111	2 665	31 087	1 259	7 267	42 311	86 422
45-49	30 224	141 082	1 707	28 392	201 750	15 854	142 592	4 698	33 153	196 442	398 192
50	4 577	31 294	551	6 321	42 811	2 404	30 201	1 416	7 055	41 108	83 919
51	4 190	29 726	558	5 980	40 525	2 092	28 947	1 597	6 645	39 313	79 838
52	3 554	27 343	600	5 453	36 999	1 879	26 693	1 724	6 150	36 481	73 480
53	3 099	25 957	623	5 240	34 983	1 639	25 014	1 829	5 622	34 126	69 109
54	2 623	23 058	627	4 607	30 960	1 423	22 285	1 620	4 926	30 610	61 570
50-54	18 043	137 378	2 959	27 601	186 278	9 437	133 140	8 526	30 398	181 638	367 916
55	2 550	22 422	609	4 284	29 912	1 328	21 593	2 085	4 787	29 818	59 730
56	2 366	21 653	711	3 978	28 741	1 233	20 390	2 307	4 433	28 373	57 114
57	2 200	21 239	775	3 873	28 117	1 258	20 267	2 705	4 167	28 403	56 520
58	2 071	20 305	796	3 641	26 857	1 161	19 722	2 854	4 013	27 758	54 615
59	1 981	19 792	922	3 249	25 970	1 159	18 619	3 336	3 620	26 741	52 711
55-59	11 168	105 411	3 813	19 025	139 597	6 139	100 591	13 287	21 020	141 093	280 690
60	1 910	18 808	996	3 049	24 791	1 142	17 606	3 605	3 412	25 770	50 561
61	1 826	18 229	1 038	2 948	24 065	1 122	17 136	3 904	3 265	25 437	49 502
62	1 698	17 361	1 140	2 662	22 873	1 113	15 801	4 218	3 057	24 195	47 068
63	1 722	16 982	1 241	2 461	22 421	1 170	15 669	4 804	2 876	24 524	46 945
64	1 646	16 657	1 438	2 312	22 071	1 142	15 006	5 085	2 720	23 958	46 029
60-64	8 802	88 037	5 853	13 432	116 221	5 689	81 218	21 616	15 330	123 884	240 105
65	1 647	16 429	1 607	2 150	21 852	1 196	14 571	5 857	2 550	24 178	46 030
66	1 646	15 717	1 609	2 014	21 008	1 217	13 547	6 101	2 543	23 411	44 419
67	1 638	15 900	1 878	1 874	21 306	1 238	13 541	6 642	2 414	23 838	45 144
68	1 520	14 849	2 002	1 748	20 132	1 252	12 544	7 057	2 345	23 202	43 334
69	1 395	14 846	2 095	1 655	19 997	1 303	12 283	7 708	2 289	23 587	43 584
65-69	7 846	77 741	9 191	9 441	104 295	6 206	66 486	33 365	12 141	118 216	222 511
70	1 400	14 182	2 206	1 528	19 326	1 291	11 615	8 337	2 229	23 474	42 800
71	1 394	13 896	2 373	1 516	19 188	1 333	11 167	8 904	2 124	23 531	42 719
72	1 293	12 986	2 541	1 338	18 166	1 433	10 265	9 523	2 015	23 237	41 403
73	1 247	12 082	2 502	1 213	17 048	1 304	9 222	9 512	1 915	21 953	39 001
74	1 176	11 731	2 889	1 211	17 013	1 387	9 138	10 535	1 947	23 008	40 021
70-74	6 510	64 877	12 511	6 806	90 741	6 748	51 407	46 811	10 230	115 203	205 944
75	1 146	11 481	2 932	1 019	16 589	1 380	8 452	11 272	1 884	22 989	39 578
76	948	9 305	2 638	869	13 765	1 158	6 344	9 944	1 510	18 959	32 724
77	852	8 914	2 740	733	13 242	1 272	5 893	10 394	1 508	19 070	32 312
78	793	7 725	2 620	631	11 771	1 214	5 114	10 195	1 333	17 856	29 627
79	761	7 009	2 577	611	10 964	1 128	4 486	10 259	1 242	17 116	28 080
75-79	4 500	44 434	13 507	3 863	66 331	6 152	30 289	52 064	7 477	95 990	162 321
80	677	6 186	2 612	502	9 984	1 123	3 850	9 946	1 116	16 036	26 020
81	647	5 582	2 625	466	9 324	1 158	3 401	10 305	1 116	15 982	25 306
82	629	4 901	2 617	398	8 548	1 142	2 737	10 146	975	15 000	23 548
83	519	4 313	2 388	327	7 547	1 196	2 236	9 596	910	13 938	21 485
84	477	3 435	2 246	261	6 419	1 093	1 747	8 823	783	12 446	18 865
80-84	2 949	24 417	12 488	1 954	41 822	5 712	13 971	48 816	4 900	73 402	115 224
85	356	2 861	2 067	225	5 509	1 049	1 376	8 315	671	11 412	16 921
86	334	2 210	1 872	198	4 616	936	1 056	7 654	573	10 219	14 835
87	246	1 735	1 584	146	3 711	871	847	6 605	477	8 800	12 511
88	188	1 212	1 397	99	2 898	734	569	5 543	398	7 244	10 142
89	170	935	1 141	73	2 319	653	373	4 823	316	6 165	8 484
85-89	1 294	8 953	8 061	741	19 053	4 243	4 221	32 940	2 435	43 840	62 893

Tabel 84 (fortsat).

Befolkningen 1. januar 1996 fordelt efter køn, alder og ægteskabelig stilling
Population 1 January 1996, by sex, age and marital status (continued)

Alder	Mænd					Kvinder					Mænd og kvinder i alt
	Ugifte	Giftede, separate	Enkemænd	Fraskilte	I alt	Ugifte	Giftede, separate	Enker	Fraskilte	I alt	
	1	2	3	4	5	6	7	8	9	10	11
90	122	647	947	46	1 762	605	281	3 866	231	4 983	6 745
91	98	453	783	39	1 373	475	169	3 341	172	4 157	5 530
92	61	320	611	21	1 013	390	132	2 442	134	3 098	4 111
93	46	221	473	21	761	325	67	1 992	91	2 475	3 236
94	33	125	363	9	530	227	43	1 469	91	1 830	2 360
90-94	360	1 766	3 177	136	5 439	2 022	692	13 110	719	16 543	21 982
95	26	87	264	5	382	149	29	973	70	1 221	1 603
96	16	48	167	1	232	109	15	706	31	861	1 093
97	8	24	104	6	142	84	12	456	29	581	723
98	5	17	83	-	105	57	7	298	17	379	484
99	4	10	49	2	65	41	2	195	9	247	312
95-99	59	186	667	14	926	440	65	2 628	156	3 289	4 215
100	-	5	32	-	37	22	3	130	7	162	199
101	-	5	16	-	21	10	-	67	3	80	101
102	1	-	11	-	12	12	1	35	1	49	61
103	1	-	4	-	5	8	1	16	-	25	30
104	-	-	1	-	1	1	-	11	-	12	13
105	-	-	2	-	2	-	-	13	1	14	16
106	-	-	-	-	-	-	-	5	-	5	5
107	-	-	-	-	-	-	-	2	-	2	2
108	-	-	-	-	-	-	-	-	-	-	-
109	-	-	-	-	-	-	-	-	-	-	-
110	-	-	-	-	-	-	-	-	-	-	-
111	-	-	-	-	-	-	-	1	-	1	1
100 og dero.	2	10	66	-	78	53	5	280	12	350	428
I alt	1 290 502	1 062 674	75 390	161 198	2 592 222	1 104 515	1 065 901	282 413	204 847	2 658 805	5 251 027

Figur 18.

Befolkningen pr. 1. januar 1996 fordelt efter køn, alder og ægteskabelig stilling
Population 1 January 1996, by age, sex and marital status

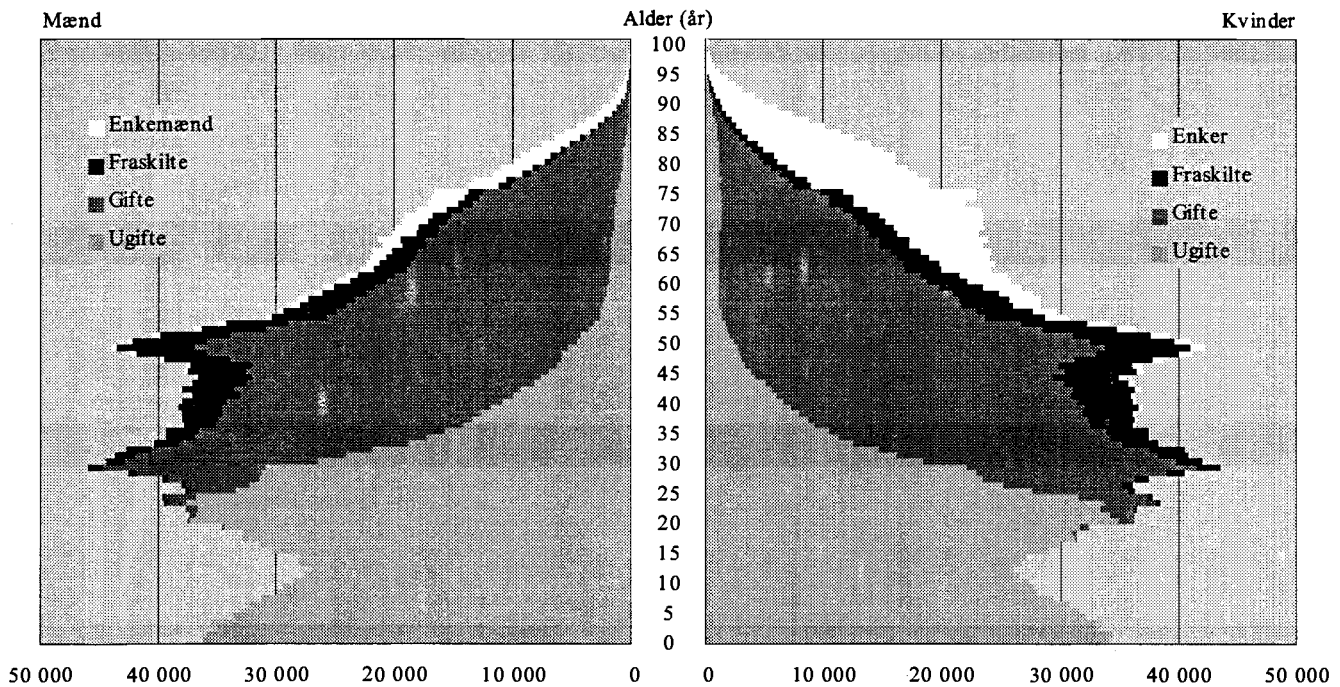

Anm. Personer, der er i registreret partnerskab, opløst partnerskab eller er overlevende partner, er ikke med i figurens talmateriale, da de er for få til at kunne ses på den.

TRANSLATION - alder (år): age (years); ugifte: unmarried; gifte: married; fraskilte: divorced; enkemænd/enker: widowers.

Tabel 85.

Befolkningen 1. juli 1995 fordelt efter køn, alder og ægteskabelig stilling

Population 1 July 1995, by sex, age and marital status

Alder	Mænd					Kvinder					Mænd og kvinder i alt
	Ugifte	Giftede, separate	Enkemænd	Fra-skilte	I alt	Ugifte	Giftede, separate	Enker	Fra-skilte	I alt	
	1	2	3	4	5	6	7	8	9	10	11
0	35 911	.	.	.	35 911	34 251	.	.	.	34 251	70 162
1	35 014	.	.	.	35 014	33 407	.	.	.	33 407	68 421
2	35 002	.	.	.	35 002	33 368	.	.	.	33 368	68 370
3	34 233	.	.	.	34 233	32 356	.	.	.	32 356	66 589
4	33 532	.	.	.	33 532	31 784	.	.	.	31 784	65 316
0-4	173 692	.	.	.	173 692	165 166	.	.	.	165 166	338 858
5	32 322	.	.	.	32 322	30 937	.	.	.	30 937	63 259
6	31 508	.	.	.	31 508	29 876	.	.	.	29 876	61 384
7	30 105	.	.	.	30 105	28 297	.	.	.	28 297	58 402
8	29 559	.	.	.	29 559	27 881	.	.	.	27 881	57 440
9	28 804	.	.	.	28 804	27 499	.	.	.	27 499	56 303
5-9	152 298	.	.	.	152 298	144 490	.	.	.	144 490	296 788
10	27 800	.	.	.	27 800	26 583	.	.	.	26 583	54 383
11	27 157	.	.	.	27 157	26 127	.	.	.	26 127	53 284
12	27 214	.	.	.	27 214	25 769	.	.	.	25 769	52 983
13	27 899	.	.	.	27 899	27 126	.	.	.	27 126	55 025
14	28 665	.	.	.	28 665	27 414	.	.	.	27 414	56 079
10-14	138 735	.	.	.	138 735	133 019	.	.	.	133 019	271 754
15	30 626	-	-	-	30 626	29 435	1	-	-	29 436	60 062
16	31 880	3	-	-	31 883	30 419	3	-	1	30 423	62 306
17	32 763	1	-	-	32 764	31 294	22	-	-	31 316	64 080
18	33 063	41	-	-	33 105	31 246	259	-	3	31 508	64 613
19	36 108	124	-	2	36 235	34 117	699	1	10	34 829	71 064
15-19	164 440	169	-	2	164 613	156 511	984	1	14	157 512	322 125
20	37 098	305	-	6	37 415	34 911	1 222	2	43	36 178	73 593
21	36 461	641	1	23	37 135	33 648	2 047	1	77	35 774	72 909
22	36 977	994	1	59	38 041	33 956	2 954	6	184	37 106	75 147
23	38 133	1 740	1	109	40 007	34 062	4 236	9	288	38 603	78 610
24	35 703	2 592	2	168	38 492	30 475	5 782	14	380	36 659	75 151
20-24	184 372	6 272	5	365	191 090	167 052	16 241	32	972	184 320	375 410
25	33 034	3 969	2	252	37 282	27 464	7 884	18	579	35 953	73 235
26	32 450	5 620	6	392	38 513	25 201	10 176	18	826	36 237	74 750
27	32 186	7 953	6	588	40 782	24 572	13 219	39	1 166	39 029	79 811
28	33 017	10 936	9	934	44 956	24 050	16 632	55	1 644	42 429	87 385
29	30 203	13 676	22	1 166	45 139	21 547	19 074	68	2 032	42 753	87 892
25-29	160 890	42 154	45	3 332	206 672	122 834	66 985	198	6 247	196 401	403 073
30	25 997	16 200	20	1 438	43 723	18 052	20 867	70	2 241	41 265	84 988
31	23 929	17 514	29	1 640	43 178	16 090	21 939	76	2 572	40 717	83 895
32	20 985	18 195	38	1 960	41 248	14 052	21 999	114	2 813	39 003	80 251
33	18 913	18 934	35	2 039	39 986	12 569	22 642	132	3 038	38 415	78 401
34	16 912	19 591	42	2 430	39 047	11 137	22 747	174	3 260	37 356	76 403
30-34	106 736	90 434	164	9 507	207 182	71 900	110 194	566	13 924	196 756	403 938
35	15 419	20 347	42	2 656	38 525	10 202	22 873	163	3 467	36 735	75 260
36	14 066	20 517	62	2 827	37 554	9 194	23 009	206	3 674	36 126	73 680
37	13 490	21 508	63	3 197	38 320	8 615	23 729	225	4 033	36 631	74 951
38	12 590	21 943	98	3 406	38 104	7 803	24 289	261	4 333	36 729	74 833
39	11 551	22 648	95	3 635	37 988	7 180	24 338	317	4 634	36 511	74 499
35-39	67 116	106 963	360	15 721	190 491	42 994	118 238	1 172	20 141	182 732	373 223
40	10 731	22 792	111	3 870	37 568	6 320	24 917	361	4 708	36 335	73 903
41	9 768	23 364	131	4 049	37 369	5 923	24 864	384	5 079	36 290	73 659
42	9 050	24 437	169	4 409	38 127	5 465	25 705	471	5 322	36 995	75 122
43	7 990	24 016	187	4 419	36 677	4 651	24 866	542	5 413	35 503	72 180
44	7 273	24 780	201	4 815	37 144	4 120	25 617	545	5 953	36 260	73 404
40-44	44 812	119 389	799	21 562	186 885	26 479	125 969	2 303	26 475	181 383	368 268

Anm. se tabel 84.

TRANSLATION - Columns, 1-5: males; 6-10: females; 1 and 6: single; 2 and 7: married, incl. separated; 3 and 8: widowed; 4 and 9: divorced; 5, 10 and 11: total, incl. registered partners and former registered partners. - Rows, age.

Tabel 85 (fortsat).

Befolkningen 1. juli 1995 fordelt efter køn, alder og ægteskabelig stilling
Population 1 July 1995, by sex, age and marital status (continued)

Alder	Mænd					Kvinder					Mænd og kvinder i alt
	Ugifte	Gifte, separe-rede	Enke-mænd	Fra-skilte	I alt	Ugifte	Gifte, separe-rede	Enker	Fra-skilte	I alt	
	1	2	3	4	5	6	7	8	9	10	11
45	6 819	25 746	248	5 162	38 039	3 640	26 665	658	6 035	37 020	75 059
46	6 192	26 534	305	5 422	38 515	3 240	27 359	795	6 317	37 742	76 257
47	5 939	28 674	345	5 742	40 759	2 970	28 697	933	6 732	39 356	80 115
48	5 622	30 952	402	6 198	43 235	2 775	31 003	1 174	7 245	42 228	85 463
49	5 100	32 018	489	6 618	44 306	2 616	30 954	1 305	7 379	42 280	86 586
45-49	29 672	143 924	1 789	29 142	204 854	15 241	144 678	4 865	33 708	198 626	403 480
50	4 435	30 627	499	6 330	41 955	2 261	29 859	1 425	6 839	40 412	82 367
51	3 918	28 903	552	5 707	39 135	2 041	28 032	1 602	6 444	38 159	77 294
52	3 346	26 636	591	5 365	35 996	1 731	25 997	1 688	6 000	35 440	71 436
53	2 898	24 636	583	4 893	33 060	1 550	23 662	1 814	5 214	32 256	65 316
54	2 574	22 236	609	4 515	29 989	1 377	21 874	1 869	4 843	29 985	59 974
50-54	17 171	133 038	2 834	26 810	180 135	8 960	129 424	8 398	29 340	176 252	356 387
55	2 517	22 425	587	4 182	29 742	1 258	21 165	2 093	4 601	29 130	58 872
56	2 337	21 305	723	3 830	28 226	1 274	20 501	2 336	4 288	28 408	56 634
57	2 149	20 890	767	3 878	27 724	1 195	20 140	2 705	4 139	28 185	55 909
58	1 999	20 136	789	3 551	26 503	1 195	19 281	2 981	3 766	27 228	53 731
59	1 997	19 407	914	3 141	25 489	1 141	18 275	3 306	3 570	26 300	51 789
55-59	10 999	104 163	3 780	18 582	137 684	6 063	99 362	13 421	20 364	139 251	276 935
60	1 887	18 638	1 043	3 083	24 676	1 088	17 759	3 617	3 392	25 860	50 536
61	1 819	18 239	1 022	2 864	23 961	1 158	16 780	3 898	3 150	24 997	48 958
62	1 748	17 008	1 156	2 502	22 426	1 150	15 828	4 315	2 958	24 256	46 682
63	1 728	17 173	1 255	2 481	22 654	1 178	15 706	4 694	2 868	24 451	47 105
64	1 647	16 792	1 486	2 267	22 207	1 179	15 161	5 225	2 678	24 248	46 455
60-64	8 829	87 850	5 962	13 197	115 924	5 753	81 234	21 749	15 046	123 812	239 736
65	1 640	16 161	1 550	2 126	21 502	1 179	14 311	5 792	2 535	23 821	45 323
66	1 731	16 345	1 687	1 959	21 741	1 260	13 852	6 202	2 494	23 810	45 551
67	1 579	15 407	1 924	1 875	20 796	1 219	13 341	6 644	2 348	23 556	44 352
68	1 574	15 224	1 946	1 757	20 513	1 359	12 922	7 218	2 434	23 937	44 450
69	1 419	14 925	2 091	1 642	20 083	1 265	12 351	7 844	2 302	23 765	43 848
65-69	7 943	78 062	9 198	9 359	104 635	6 282	66 777	33 700	12 113	118 889	223 524
70	1 402	14 503	2 258	1 520	19 695	1 361	11 906	8 504	2 178	23 952	43 647
71	1 369	13 701	2 354	1 432	18 863	1 368	11 086	9 020	2 166	23 642	42 505
72	1 325	12 940	2 511	1 357	18 139	1 361	10 186	9 150	1 967	22 664	40 803
73	1 296	12 507	2 586	1 279	17 676	1 414	9 761	9 986	2 007	23 170	40 846
74	1 158	11 817	2 889	1 185	17 060	1 390	8 974	10 577	1 886	22 828	39 888
70-74	6 550	65 468	12 598	6 773	91 433	6 894	51 913	47 237	10 204	116 256	207 689
75	1 162	11 542	2 929	1 007	16 645	1 302	8 275	11 121	1 925	22 624	39 269
76	883	9 259	2 576	842	13 562	1 238	6 224	9 824	1 461	18 752	32 314
77	913	8 633	2 670	699	12 916	1 279	5 976	10 284	1 471	19 010	31 926
78	762	7 710	2 631	670	11 779	1 175	5 084	10 276	1 272	17 807	29 586
79	816	7 082	2 629	599	11 134	1 195	4 592	10 131	1 254	17 174	28 308
75-79	4 536	44 226	13 435	3 817	66 036	6 189	30 151	51 636	7 383	95 367	161 403
80	676	6 282	2 631	503	10 097	1 184	3 902	10 398	1 171	16 656	26 753
81	706	5 777	2 680	469	9 634	1 202	3 397	10 282	1 076	15 958	25 592
82	612	4 969	2 576	384	8 544	1 219	2 744	10 274	1 008	15 245	23 789
83	555	4 273	2 387	332	7 547	1 190	2 235	9 487	892	13 804	21 351
84	449	3 424	2 210	265	6 348	1 163	1 694	8 793	777	12 428	18 776
80-84	2 998	24 725	12 484	1 953	42 170	5 958	13 972	49 234	4 924	74 091	116 261
85	372	2 845	2 080	236	5 534	1 026	1 412	8 466	677	11 581	17 115
86	303	2 151	1 813	186	4 454	968	1 091	7 537	536	10 132	14 586
87	257	1 679	1 646	144	3 727	835	802	6 501	444	8 582	12 309
88	194	1 206	1 385	89	2 875	774	559	5 476	437	7 246	10 121
89	167	931	1 148	74	2 320	687	392	4 726	270	6 075	8 395
85-89	1 293	8 812	8 072	729	18 910	4 290	4 256	32 706	2 364	43 616	62 526

Tabel 85 (fortsat).

Befolkningen 1. juli 1995 fordelt efter køn, alder og ægteskabelig stilling

Population 1 July 1995, by sex, age and marital status (continued)

Alder	Mænd					Kvinder					Mænd og kvinder i alt
	Ugifte	Gifte, separe-rede	Enke-mænd	Fra-skilte	I alt	Ugifte	Gifte, separe-rede	Enker	Fra-skilte	I alt	
	1	2	3	4	5	6	7	8	9	10	11
90	132	622	942	45	1 741	603	264	3 964	231	5 062	6 803
91	103	476	758	35	1 372	456	186	3 183	165	3 990	5 362
92	62	318	603	28	1 011	408	114	2 515	142	3 179	4 190
93	41	209	495	13	758	322	68	1 941	99	2 430	3 188
94	41	134	345	9	529	233	41	1 421	96	1 791	2 320
90-94	379	1 759	3 143	130	5 411	2 022	673	13 024	733	16 452	21 863
95	19	39	159	5	351	146	31	1 007	59	1 243	1 594
96	7	29	122	2	222	107	14	671	39	831	1 053
97	8	14	88	1	160	90	11	450	20	571	731
98	1	13	46	1	111	59	4	328	19	410	521
99	61	169	661	14	61	33	4	194	8	239	300
95-99	96	264	1 076	23	905	435	64	2 650	145	3 294	4 199
100 og dero.	2	11	60	-	73	59	5	274	10	348	421
I alt	1 283 559	1 057 683	75 804	161 004	2 579 828	1 098 591	1 061 120	283 166	204 107	2 648 033	5 227 861

Tabel 86. Befolkningen 1. januar 1996 fordelt efter alder og fødeland
Population 1 January 1996, by age and country of birth

Fødeland	0-14 år	15-19 år	20-24 år	25-29 år	30-34 år	35-39 år	40-49 år	50-59 år	60 år og derover	I alt
	1	2	3	4	5	6	7	8	9	10
I alt	919 680	316 104	377 173	398 393	411 014	376 493	767 941	648 606	1 035 623	5 251 027
Danmark	881 333	297 139	350 281	362 825	374 691	345 669	724 236	620 247	1 004 181	4 960 602
Europa	16 019	8 085	13 591	18 607	18 550	16 432	28 158	20 892	24 311	164 645
Belgien	207	88	132	90	71	72	109	71	146	986
Finland	141	57	143	323	267	261	722	911	834	3 659
Frankrig	373	108	316	495	413	297	575	290	391	3 258
Grækenland	92	29	58	137	130	115	188	143	84	976
Holland	476	119	242	431	445	418	627	378	454	3 590
Irland	43	20	76	141	162	132	307	80	49	1 010
Island	875	182	485	700	619	555	740	268	357	4 781
Italien	170	64	252	400	386	315	509	414	238	2 748
Jugoslavien (tidl.)	4 387	1 626	1 859	2 730	2 937	2 581	4 199	2 190	1 683	24 192
Luxembourg	90	19	14	2	5	7	7	-	2	146
Norge	1 178	413	969	1 232	1 279	1 365	2 478	2 091	3 525	14 530
Polen	780	555	635	734	916	1 181	2 516	977	1 521	9 815
Portugal	43	17	57	74	96	62	122	80	41	592
Schweiz	179	71	151	200	177	118	223	193	350	1 662
Spanien	247	110	328	303	258	169	322	289	163	2 189
Storbritannien	1 229	447	907	1 442	1 634	1 408	2 481	1 473	1 352	12 373
Sverige	1 330	994	1 234	1 438	1 740	2 253	3 494	2 161	3 026	17 670
Tyrkiet	1 662	2 022	3 780	4 794	3 992	2 588	3 273	2 056	1 189	25 356
Tyskland	1 457	712	1 088	1 985	2 175	1 806	3 771	5 442	6 960	25 396
Østrig	44	28	83	137	95	76	176	379	378	1 396
Europa i øvrigt	1 016	404	782	819	753	653	1 319	1 006	1 568	8 320
Afrika	2 944	1 354	1 957	3 500	3 056	2 363	2 574	1 246	579	19 573
Algeriet	28	8	32	85	138	134	176	98	41	740
Egypten	62	26	33	73	163	168	361	174	87	1 147
Marokko	215	216	369	658	687	535	643	442	157	3 922
Afrika i øvrigt	2 639	1 104	1 523	2 684	2 068	1 526	1 394	532	294	13 764
Nordamerika	1 195	508	950	1 216	1 327	1 432	1 382	594	1 650	10 254
Canada	198	122	182	337	400	615	250	81	372	2 557
USA	997	386	768	879	927	817	1 132	513	1 278	7 697
Syd- og Mellemamerika	1 869	544	600	720	719	697	1 071	565	542	7 327
Chile	76	64	164	152	124	106	250	169	85	1 190
Syd- og Mellemamerika i øvrigt	1 793	480	436	568	595	591	821	396	457	6 137
Asien	14 477	7 638	8 669	10 215	11 533	9 078	9 693	4 500	3 815	79 618
Indien	1 015	344	319	285	255	223	493	377	213	3 524
Irak	1 316	387	507	770	1 093	993	809	217	168	6 260
Iran	1 196	634	620	1 065	2 286	2 163	1 240	451	480	10 135
Israel	156	54	130	153	197	134	211	184	106	1 325
Japan	108	160	82	91	114	93	229	200	106	1 183
Libanon	2 514	1 069	1 455	1 910	1 931	1 015	808	353	318	11 373
Pakistan	619	391	706	1 483	1 029	930	1 969	1 131	398	8 656
Philippinerne	306	175	235	413	526	447	562	234	108	3 006
Sri Lanka	1 409	757	560	912	1 226	784	840	165	192	6 845
Sydkorea	3 186	1 847	1 765	677	115	56	55	27	6	7 734
Thailand	561	319	406	494	591	480	547	140	90	3 628
Vietnam	638	836	1 093	1 020	1 013	868	872	372	774	7 486
Asien i øvrigt	1 453	665	791	942	1 157	892	1 058	649	856	8 463
Oceanien	307	168	242	280	287	226	145	76	75	1 806
Udlandet uden nærmere ang. ..	1536	668	883	1030	851	596	682	486	470	7 202

TRANSLATION - Columns, 1-9: age; 10: total. - Rows, place of birth (see table 76).

Husstande og familier

Tabel 87.

Husstande 1. januar 1980-1996

Households 1 January 1980-1996

	Husstande med én familie					I alt	Andre husstande			Husstande i alt	Antal personer i alt
	En enlig kvinde med/uden børn	En enlig mand med/uden børn	Et ægtepar med/uden børn	Et par i øvrigt med/uden børn	En ikke- hjemme- boende under 18 år		En familie med voksne hjemme- boende børn	Husstande bestående af flere familier i øvrigt	I alt		
	1	2	3	4	5	6	7	8	9	10	11
1980	424 794	247 103	907 723	158 475	2 276	1 740 371	157 683 ¹	164 094	321 777	2 062 148	5 122 065
1985	478 871	288 133	831 768	202 219	1 476	1 802 467	193 477	163 593	357 070	2 159 537	5 111 108
1990	529 278	333 359	810 024	236 822	1 216	1 910 699	190 337	163 964	354 301	2 265 000	5 135 409
1991	540 486	343 710	805 663	243 214	1 172	1 934 245	191 012	162 335	353 347	2 287 592	5 146 469
1992	548 772	353 361	804 593	249 709	1 141	1 957 576	192 921	158 680	351 601	2 309 177	5 162 126
1993	553 866	361 129	801 155	254 062	1 135	1 971 347	195 767	157 751	353 518	2 324 865	5 180 614
1994	558 765	367 306	796 074	259 133	1 044	1 982 322	199 262	157 284	356 546	2 338 868	5 196 642
1995	566 161	376 125	800 739	262 146	1 086	2 006 257	196 485	154 873	351 358	2 357 615	5 215 718
1996	570 718	382 280	806 345	266 053	1 148	2 026 544	194 393	153 118	347 511	2 374 055	5 251 027

¹ Tallet er muligvis for lavt på grund af mangelfulde henvisningsnumre i CPR fra enkeltpersoner til deres forældre.

TRANSLATION - Columns, 1-6: households comprising only one family; 7-9: households comprising more than one family; 1: a single woman with/without children; 2: a single man with/without children; 3: a married couple with/without children; 4: other couples with/without children; 5: persons under 18 years, not living at home; 6: total; 7: one family with grown up children living at home; 8: other households; 9: total; 10: total number of households; 11: total number of persons.

Tabel 88.

Husstande 1. januar 1996 fordelt efter antal personer i husstanden

Households 1 January 1996, by household size

	Husstande med én familie					I alt	Andre husstande			Husstande i alt	Antal personer i alt
	En enlig kvinde med/uden børn	En enlig mand med/uden børn	Et ægtepar med/uden børn	Et par i øvrigt med/uden børn	En ikke- hjemme- boende under 18 år		En familie med voksne hjemme- boende børn	Husstande bestående af flere familier i øvrigt	I alt		
	1	2	3	4	5	6	7	8	9	10	11
I alt	570 718	382 280	806 345	266 053	1 148	2 026 544	194 393	153 118	347 511	2 374 055	5 251 027
1	484 871	371 115	.	.	1 148	857 134	.	.	.	857 134	857 134
2	50 118	8 727	474 769	162 364	.	695 978	29 981	53 349	83 330	779 308	1 558 616
3	28 015	2 146	111 633	55 599	.	197 393	91 571	40 799	132 370	329 763	989 289
4	6 276	251	163 214	38 852	.	208 593	55 066	24 235	79 301	287 894	1 151 576
5	1 152	31	46 504	7 847	.	55 534	14 194	17 497	31 691	87 225	436 125
6 og derover ..	286	10	10 225	1 391	.	11 912	3 581	17 238	20 819	32 731	258 287

TRANSLATION - Columns, 1-6: households comprising only one family; 7-9: households comprising more than one family; 1: a single woman with/without children; 2: a single man with/without children; 3: a married couple with/without children; 4: other couples with/without children; 5: persons under 18 years, not living at home; 6: total; 7: one family with grown up children living at home; 8: other households; 9: total; 10: total number of households; 11: total number of persons. - Rows, total, number of persons in households (1...6 and over).

Tabel 89.

Familier 1. januar 1980-1996

Families 1 January 1980-1996

	Familier uden børn				Familier med børn				Familier bestående af en ikke-hjemmeboende u. 18 år	Familier i alt	Antal personer i alt
	Enlige	Ægtepar	Andre par	I alt	Enlige	Ægtepar	Andre par	I alt			
	1	2	3	4	5	6	7	8	9	10	11
1980	1 142 376	537 921	106 883	1 787 180	98 611	582 621	53 472	734 704	24 890 ¹	2 546 774	5 122 065
1985	1 296 376	554 193	130 910	1 981 479	110 165	502 413	76 997	689 575	20 225	2 691 279	5 111 108
1990	1 380 097	575 003	150 607	2 105 707	117 402	449 144	94 605	661 151	15 603	2 782 461	5 135 406
1991	1 395 964	580 733	153 387	2 130 084	118 001	438 654	98 619	655 274	14 991	2 800 349	5 146 469
1992	1 407 615	586 218	155 991	2 149 824	118 072	430 216	103 061	651 349	14 550	2 815 723	5 162 126
1993	1 421 531	591 045	157 814	2 170 390	119 221	422 374	106 343	647 938	14 225	2 832 553	5 180 614
1994	1 436 491	595 475	160 410	2 192 376	119 570	413 745	109 533	642 848	14 117	2 849 341	5 196 642
1995	1 441 337	598 728	162 884	2 202 949	119 535	410 883	110 752	641 170	14 148	2 858 267	5 215 718
1996	1 444 514	601 679	164 912	2 211 105	119 450	411 957	113 037	644 444	14 350	2 869 899	5 251 027

¹ Tallet er muligvis for højt på grund af mangelfulde henvisningsnumre i CPR fra enkeltpersoner til deres forældre.

TRANSLATION - Columns, 1-4: families without children; 5-8: families with children; 1 and 5: single persons; 2 and 6: married couples; 3 and 7: other couples; 4 and 8: total; 9: persons under 18 years, living at home; 10: total number of families; 11: total number of persons.

Tabel 90.

Familier 1. januar 1996 fordelt efter antal personer i familien

Families 1 January 1996, by family size

	Familier uden børn				Familier med børn				Familier bestående af en ikke-hjemmeboende u. 18 år	Familier i alt	Antal personer i alt
	Enlige	Ægtepar	Andre par	I alt	Enlige	Ægtepar	Andre par	I alt			
	1	2	3	4	5	6	7	8	9	10	11
I alt	1 444 514	601 679	164 912	2 211 105	119 450	411 957	113 037	644 444	14 350	2 869 899	5 251 027
1	1 444 514	.	.	1 444 514	14 350	1 458 864	1 458 864
2	601 679	164 912	766 591	76 059	.	.	76 059	.	842 650	1 685 300
3	34 415	163 737	61 319	259 471	.	259 471	778 413
4	7 295	184 363	41 776	233 434	.	233 434	933 736
5	1 317	52 034	8 436	61 787	.	61 787	308 935
6 og derover	364	11 823	1 506	13 693	.	13 693	85 779

TRANSLATION - Columns, 1-4: families without children; 5-8: families with children; 1 and 5: single persons; 2 and 6: married couples; 3 and 7: other couples; 4 and 8: total; 9: persons under 18 years, not living at home; 10: total number of families; 11: total number of persons. - Rows, total; number of persons in the family (1...6 and over).

Tabel 91.

Familier 1. januar 1996 fordelt efter bopælsamt og antal børn

Families 1 January 1996, by counties and by number of children

	Enlige og parfamilier	Enlige			Parfamilier		
		I alt	Mænd	Kvinder	I alt	Ægtepar	Andre par
	1	2	3	4	5	6	7
Hele landet	2 855 549	1 563 964	734 614	829 350	1 291 585	1 013 636	277 949
Familier uden børn	2 211 105	1 444 514	720 005	724 509	766 591	601 679	164 912
Familier med 1 barn	301 115	76 059	11 653	64 406	225 056	163 737	61 319
Familier med 2 børn	260 554	34 415	2 583	31 832	226 139	184 363	41 776
Familier med 3 el. flere børn	82 775	8 976	373	8 603	73 799	63 857	9 942
Gnsntl. antal børn pr. børnefamilie	1,69	1,46	1,23	1,49	1,74	1,79	1,56
Københavns Kommune	317 783	228 787	104 756	124 031	88 996	55 793	33 203
Familier uden børn	273 161	214 384	103 430	110 954	58 777	34 579	24 198
Familier med 1 barn	25 925	9 909	1 082	8 827	16 016	10 052	5 964
Familier med 2 børn	14 395	3 649	222	3 427	10 746	8 120	2 626
Familier med 3 el. flere børn	4 302	845	22	823	3 457	3 042	415
Gnsntl. antal børn pr. børnefamilie	1,55	1,39	1,21	1,40	1,63	1,73	1,39
Frederiksberg Kommune	58 830	40 300	16 507	23 793	18 530	12 275	6 255
Familier uden børn	51 057	38 084	16 296	21 788	12 973	8 333	4 640
Familier med 1 barn	4 903	1 631	177	1 454	3 272	2 114	1 158
Familier med 2 børn	2 344	484	30	454	1 860	1 454	406
Familier med 3 el. flere børn	526	101	4	97	425	374	51
Gnsntl. antal børn pr. børnefamilie	1,45	1,32	1,19	1,33	1,51	1,59	1,32
Københavns Amt	329 255	179 500	78 769	100 731	149 755	122 344	27 411
Familier uden børn	251 908	162 495	76 890	85 605	89 413	73 895	15 518
Familier med 1 barn	37 942	10 948	1 539	9 409	26 994	20 317	6 677
Familier med 2 børn	31 218	4 915	300	4 615	26 303	21 936	4 367
Familier med 3 el. flere børn	8 187	1 142	40	1 102	7 045	6 196	849
Gnsntl. antal børn pr. børnefamilie	1,64	1,44	1,21	1,47	1,70	1,74	1,52
Frederiksberg Amt	184 847	94 061	44 021	50 040	90 786	74 888	15 898
Familier uden børn	138 128	85 430	42 940	42 490	52 698	44 090	8 608
Familier med 1 barn	22 619	5 548	870	4 678	17 071	13 042	4 029
Familier med 2 børn	19 180	2 495	191	2 304	16 685	13 973	2 712
Familier med 3 el. flere børn	4 920	588	20	568	4 332	3 783	549
Gnsntl. antal børn pr. børnefamilie	1,64	1,44	1,22	1,47	1,69	1,72	1,53
Roskilde Amt	116 986	57 638	27 576	30 062	59 348	48 336	11 012
Familier uden børn	87 072	52 208	26 911	25 297	34 864	28 571	6 293
Familier med 1 barn	14 774	3 511	547	2 964	11 263	8 544	2 719
Familier med 2 børn	12 273	1 552	106	1 446	10 721	9 039	1 682
Familier med 3 el. flere børn	2 867	367	12	355	2 500	2 182	318
Gnsntl. antal børn pr. børnefamilie	1,62	1,43	1,20	1,47	1,67	1,70	1,50
Vestsjællands Amt	153 481	79 687	38 432	41 255	73 794	58 249	15 545
Familier uden børn	117 005	73 030	37 513	35 517	43 975	35 564	8 411
Familier med 1 barn	17 083	4 089	709	3 380	12 994	9 221	3 773
Familier med 2 børn	14 936	2 020	187	1 833	12 916	10 199	2 717
Familier med 3 el. flere børn	4 457	548	23	525	3 909	3 265	644
Gnsntl. antal børn pr. børnefamilie	1,68	1,49	1,26	1,52	1,73	1,77	1,58
Storstrøms Amt	138 827	72 356	34 396	37 960	66 471	52 969	13 502
Familier uden børn	108 287	66 937	33 576	33 361	41 350	33 666	7 684
Familier med 1 barn	14 493	3 363	639	2 724	11 130	7 982	3 148
Familier med 2 børn	12 451	1 581	158	1 423	10 870	8 778	2 092
Familier med 3 el. flere børn	3 596	475	23	452	3 121	2 543	578
Gnsntl. antal børn pr. børnefamilie	1,67	1,49	1,25	1,53	1,71	1,75	1,58
Bornholms Amt	23 919	12 458	5 968	6 490	11 461	9 362	2 099
Familier uden børn	18 284	11 463	5 798	5 665	6 821	5 722	1 099
Familier med 1 barn	2 470	612	126	486	1 858	1 368	490
Familier med 2 børn	2 401	314	38	276	2 087	1 683	404
Familier med 3 el. flere børn	764	69	6	63	695	589	106
Gnsntl. antal børn pr. børnefamilie	1,72	1,46	1,29	1,50	1,78	1,82	1,64

TRANSLATION - Columns, 1: single persons and couples total; 2-4: single persons; 2: total; 3: males; 4: females; 5-7: couples; 5: total; 6: married couples; 7: other couples.
 - Rows, families by number of children at the same address (0; 1; 2; 3 or more children);
 average number of children per family with children; hele landet: all Denmark;
 kommune: municipality; amt: county.

Tabel 91 (fortsat).

Familier 1. januar 1996 fordelt efter bopælsamt og antal børn

Families 1 January 1996, by counties and by number of children (continued)

	Enlige og parfamilier 1	Enlige			Parfamilier		
		I alt 2	Mænd 3	Kvinder 4	I alt 5	Ægtepar 6	Andre par 7
Fyns Amt	254 068	135 841	63 846	71 995	118 227	92 887	25 340
Familier uden børn	196 556	125 337	62 492	62 845	71 219	56 492	14 727
Familier med 1 barn	26 711	6 672	1 074	5 598	20 039	14 413	5 626
Familier med 2 børn	23 643	2 987	243	2 744	20 656	16 645	4 011
Familier med 3 el. flere børn	7 158	845	37	808	6 313	5 337	976
Gnsntl. antal børn pr. børnefamilie	1,69	1,47	1,24	1,50	1,74	1,78	1,58
Sønderjyllands Amt	129 490	63 924	30 912	33 012	65 566	52 961	12 605
Familier uden børn	97 473	59 378	30 258	29 120	38 095	31 069	7 026
Familier med 1 barn	13 314	2 775	508	2 267	10 539	7 862	2 677
Familier med 2 børn	13 524	1 371	129	1 242	12 153	9 880	2 273
Familier med 3 el. flere børn	5 179	400	17	383	4 779	4 150	629
Gnsntl. antal børn pr. børnefamilie	1,78	1,50	1,25	1,54	1,83	1,87	1,66
Ribe Amt	113 823	57 206	28 441	28 765	56 617	45 211	11 406
Familier uden børn	84 531	52 870	27 869	25 001	31 661	25 320	6 341
Familier med 1 barn	12 327	2 604	449	2 155	9 723	7 120	2 603
Familier med 2 børn	12 218	1 354	104	1 250	10 864	8 943	1 921
Familier med 3 el. flere børn	4 747	378	19	359	4 369	3 828	541
Gnsntl. antal børn pr. børnefamilie	1,78	1,51	1,26	1,55	1,82	1,88	1,62
Vejle Amt	178 184	91 284	43 515	47 769	86 900	68 550	18 350
Familier uden børn	135 272	84 468	42 591	41 877	50 804	40 106	10 698
Familier med 1 barn	19 051	4 184	727	3 457	14 867	10 869	3 998
Familier med 2 børn	18 014	2 061	165	1 896	15 953	13 052	2 901
Familier med 3 el. flere børn	5 847	571	32	539	5 276	4 523	753
Gnsntl. antal børn pr. børnefamilie	1,72	1,49	1,25	1,52	1,76	1,81	1,59
Ringkøbing Amt	137 976	68 604	34 084	34 520	69 372	56 682	12 690
Familier uden børn	102 890	64 391	33 529	30 862	38 499	31 098	7 401
Familier med 1 barn	14 386	2 610	441	2 169	11 776	9 068	2 708
Familier med 2 børn	14 403	1 243	100	1 143	13 160	11 156	2 004
Familier med 3 el. flere børn	6 297	360	14	346	5 937	5 360	577
Gnsntl. antal børn pr. børnefamilie	1,81	1,48	1,23	1,52	1,86	1,90	1,62
Århus Amt	340 467	189 541	89 453	100 088	150 926	116 115	34 811
Familier uden børn	262 872	174 790	87 770	87 020	88 082	67 309	20 773
Familier med 1 barn	35 715	9 259	1 361	7 898	26 456	18 971	7 485
Familier med 2 børn	31 546	4 275	279	3 996	27 271	21 990	5 281
Familier med 3 el. flere børn	10 334	1 217	43	1 174	9 117	7 845	1 272
Gnsntl. antal børn pr. børnefamilie	1,70	1,48	1,23	1,51	1,76	1,81	1,57
Viborg Amt	119 112	59 499	29 342	30 157	59 613	48 139	11 474
Familier uden børn	89 515	55 612	28 743	26 869	33 903	27 449	6 454
Familier med 1 barn	12 259	2 368	467	1 901	9 891	7 457	2 434
Familier med 2 børn	12 325	1 201	112	1 089	11 124	9 097	2 027
Familier med 3 el. flere børn	5 013	318	20	298	4 695	4 136	559
Gnsntl. antal børn pr. børnefamilie	1,79	1,49	1,26	1,53	1,84	1,88	1,65
Nordjyllands Amt	258 501	133 278	64 596	68 682	125 223	98 875	26 348
Familier uden børn	197 094	123 637	63 399	60 238	73 457	58 416	15 041
Familier med 1 barn	27 143	5 976	937	5 039	21 167	15 337	5 830
Familier med 2 børn	25 683	2 913	219	2 694	22 770	18 418	4 352
Familier med 3 el. flere børn	8 581	752	41	711	7 829	6 704	1 125
Gnsntl. antal børn pr. børnefamilie	1,73	1,48	1,26	1,51	1,77	1,82	1,60

Tabel 92.

Voksne personer 1. januar 1996 fordelt efter alder og familietype
 Adults 1 January 1996, by age and family type

Alder	Familietype					Voksne personer i alt 6
	Enlig 1	Ægtepar 2	Registreret partnerskab 3	Samlevende par 4	Samboende par 5	
Mænd og kvinder i alt	1 563 964	2 027 272	2 616	193 708	359 574	4 147 134
Mænd i alt	734 614	1 013 636	1 764	96 854	179 787	2 026 655
Under 20 år	65 673	157	2	95	1 494	67 421
20-24 år	147 703	5 645	48	4 078	34 147	191 621
25-29 år	96 646	38 783	136	20 338	48 190	204 093
30-34 år	71 178	86 822	257	26 350	26 346	210 953
35-39 år	54 957	101 883	256	20 225	14 821	192 142
40-44 år	50 176	113 347	243	12 830	11 298	187 894
45-49 år	48 878	134 429	266	7 579	10 598	201 750
50-54 år	41 961	131 530	228	3 380	9 179	186 278
55-59 år	30 046	101 575	140	1 162	6 674	139 597
60-64 år	25 124	85 287	78	455	5 277	116 221
65-69 år	24 068	75 554	58	233	4 382	104 295
70 år og derover	78 204	138 624	52	129	7 381	224 390
Kvinder i alt	829 350	1 013 636	852	96 854	179 787	2 120 479
Under 20 år	57 125	851	-	549	5 945	64 470
20-24 år	110 508	14 684	10	8 859	41 491	185 552
25-29 år	65 083	61 735	92	26 482	40 908	194 300
30-34 år	48 668	105 401	129	27 074	18 789	200 061
35-39 år	41 631	112 560	153	17 827	12 180	184 351
40-44 år	43 003	119 185	146	9 468	10 053	181 855
45-49 år	45 838	136 064	113	4 269	10 158	196 442
50-54 år	43 156	127 714	110	1 639	9 019	181 638
55-59 år	36 818	97 250	48	483	6 494	141 093
60-64 år	40 061	78 860	28	151	4 784	123 884
65-69 år	49 851	64 501	12	34	3 818	118 216
70 år og derover	247 608	94 831	11	19	6 148	348 617

TRANSLATION - Columns, 1-5: family type; 1: single persons; 2: married couples; 3: registered partnerships; 4: couples living in consensual union; 5: cohabiting couples; 6: adults, total. - Rows, age-groups; mænd og kvinder i alt: males and females, total; mænd i alt: males, total; kvinder i alt: females, total.

Tabel 93.

Aleneboende voksne og enlige 1. januar 1996 fordelt efter køn og alder
 Adults living alone and single persons 1 January 1996, by sex and age

Alder	Mænd			Kvinder			Mænd og kvinder i alt		
	Bor alene 1	Bor uden ægtefælle el. lign. 2	Alle 3	Bor alene 4	Bor uden ægtefælle el. lign. 5	Alle 6	Bor alene 7	Bor uden ægtefælle el. lign. 8	Alle 9
I alt	371 115	734 610	2 026 579	484 871	829 256	2 119 922	855 986	1 563 866	4 146 501
Under 20 år	4 622	65 669	67 345	5 798	57 031	63 913	10 420	122 700	131 258
20-24 år	42 839	147 703	191 621	38 965	110 508	185 552	81 804	258 211	377 173
25-29 år	46 451	96 646	204 093	28 287	65 083	194 300	74 738	161 729	398 393
30-34 år	38 573	71 178	210 953	16 854	48 668	200 061	55 427	119 846	411 014
35-39 år	30 749	54 957	192 142	11 662	41 631	184 351	42 411	96 588	376 493
40-44 år	28 303	50 176	187 894	12 868	43 003	181 855	41 171	93 179	369 749
45-49 år	28 193	48 878	201 750	20 225	45 838	196 442	48 418	94 716	398 192
50-54 år	26 225	41 961	186 278	27 034	43 156	181 638	53 259	85 117	367 916
55-59 år	20 711	30 046	139 597	28 252	36 818	141 093	48 963	66 864	280 690
60-64 år	19 090	25 124	116 221	34 023	40 061	123 884	53 113	65 185	240 105
65-69 år	19 624	24 068	104 295	44 248	49 851	118 216	63 872	73 919	222 511
70-74 år	20 579	24 220	90 741	56 919	62 617	115 203	77 498	86 837	205 944
75-79 år	18 229	21 239	66 331	59 254	65 567	95 990	77 483	86 806	162 321
80 år og derover	26 927	32 745	67 318	100 482	119 424	137 424	127 409	152 169	204 742

TRANSLATION - Columns, 1-3: males; 4-6: females; 7-9 males and females, total; 1, 4 and 7: live alone; 2, 5 and 8: live without a spouse or the like; 3, 6 and 9: total. - Rows, age-groups.

Tabel 94.

Voksne personer 1. januar 1996 fordelt efter antal børn i familien

Adults 1 January 1996, by number of children in the family

Køn og familieforhold	Antal børn i familien					Voksne i alt 6
	0 børn 1	1 barn 2	2 børn 3	3 børn 4	4 el. fl. børn 5	
Mænd og kvinder i alt	2 977 696	526 171	486 693	128 235	28 339	4 147 134
Mænd i alt	1 487 117	236 656	228 713	60 781	13 388	2 026 655
Kvinder i alt	1 490 579	289 515	257 980	67 454	14 951	2 120 479
Enlige mænd	720 005	11 653	2 583	314	59	734 614
Under 20 år	65 670	3	-	-	-	65 673
20-24 år	147 640	61	2	-	-	147 703
25-29 år	96 166	412	64	4	-	96 646
30-34 år	69 545	1 294	300	31	8	71 178
35-39 år	51 959	2 286	617	83	12	54 957
40-44 år	46 132	3 118	796	111	19	50 176
45-49 år	45 616	2 683	508	60	11	48 878
50-54 år	40 504	1 217	217	18	5	41 961
55-59 år	29 598	384	57	5	2	30 046
60-64 år	24 984	124	15	-	1	25 124
65-69 år	24 011	49	6	1	1	24 068
70 år og derover	78 180	22	1	1	-	78 204
Enlige kvinder	724 509	64 406	31 832	6 981	1 622	829 350
Under 20 år	56 578	530	16	1	-	57 125
20-24 år	104 559	4 723	1 095	120	11	110 508
25-29 år	50 379	9 040	4 595	909	160	65 083
30-34 år	26 268	11 067	8 508	2 266	559	48 668
35-39 år	17 698	11 780	9 165	2 386	602	41 631
40-44 år	22 007	13 736	6 013	1 021	226	43 003
45-49 år	34 103	9 469	1 974	238	54	45 838
50-54 år	39 282	3 411	419	35	9	43 156
55-59 år	36 189	588	39	1	1	36 818
60-64 år	40 000	54	4	3	-	40 061
65-69 år	49 839	7	4	1	-	49 851
70 år og derover	247 607	1	-	-	-	247 608
Mænd i par	767 112	225 003	226 130	60 467	13 329	1 292 041
Under 20 år	1 567	156	21	3	1	1 748
20-24 år	36 055	6 130	1 508	194	31	43 918
25-29 år	56 014	30 742	17 232	2 992	467	107 447
30-34 år	34 539	39 383	51 278	12 288	2 287	139 775
35-39 år	20 434	28 483	63 104	20 653	4 511	137 185
40-44 år	25 931	37 155	54 652	16 161	3 819	137 718
45-49 år	69 558	47 898	27 712	6 188	1 516	152 872
50-54 år	109 073	24 950	8 259	1 549	486	144 317
55-59 år	100 094	7 254	1 744	309	150	109 551
60-64 år	88 539	2 020	416	83	39	91 097
65-69 år	79 431	600	146	34	16	80 227
70 år og derover	145 877	232	58	13	6	146 186
Kvinder i par	766 070	225 109	226 148	60 473	13 329	1 291 129
Under 20 år	6 416	842	83	3	1	7 345
20-24 år	56 377	13 728	4 270	588	81	75 044
25-29 år	51 437	41 241	29 880	5 531	1 128	129 217
30-34 år	24 853	36 882	66 752	18 831	4 075	151 393
35-39 år	17 352	29 534	67 437	23 030	5 367	142 720
40-44 år	36 022	47 413	42 799	10 408	2 210	138 852
45-49 år	95 448	40 134	12 750	1 867	405	150 604
50-54 år	122 951	13 290	1 995	195	51	138 482
55-59 år	102 229	1 856	164	18	8	104 275
60-64 år	83 642	167	11	1	2	83 823
65-69 år	68 338	19	7	-	1	68 365
70 år og derover	101 005	3	-	1	-	101 009

TRANSLATION - Columns, 1-5: number of children in the family; 1: no children; 2: one child; 3: two children; 4: three children; 5: four or more children; 6: adults, total.
 - Rows, age-groups; mænd og kvinder i alt: males and females, total; mænd i alt: males, total; kvinder i alt: females, total; enlige mænd: single males; enlige kvinder: single females; mænd i par: males, living in one of the 4 couple types; kvinder i par: females, living in one of the 4 couple types.

Figur 19.

Voksne personer 1. januar 1996 fordelt efter køn, alder og procentfordelt efter familietype

Adults 1 January 1996, by age and type of family

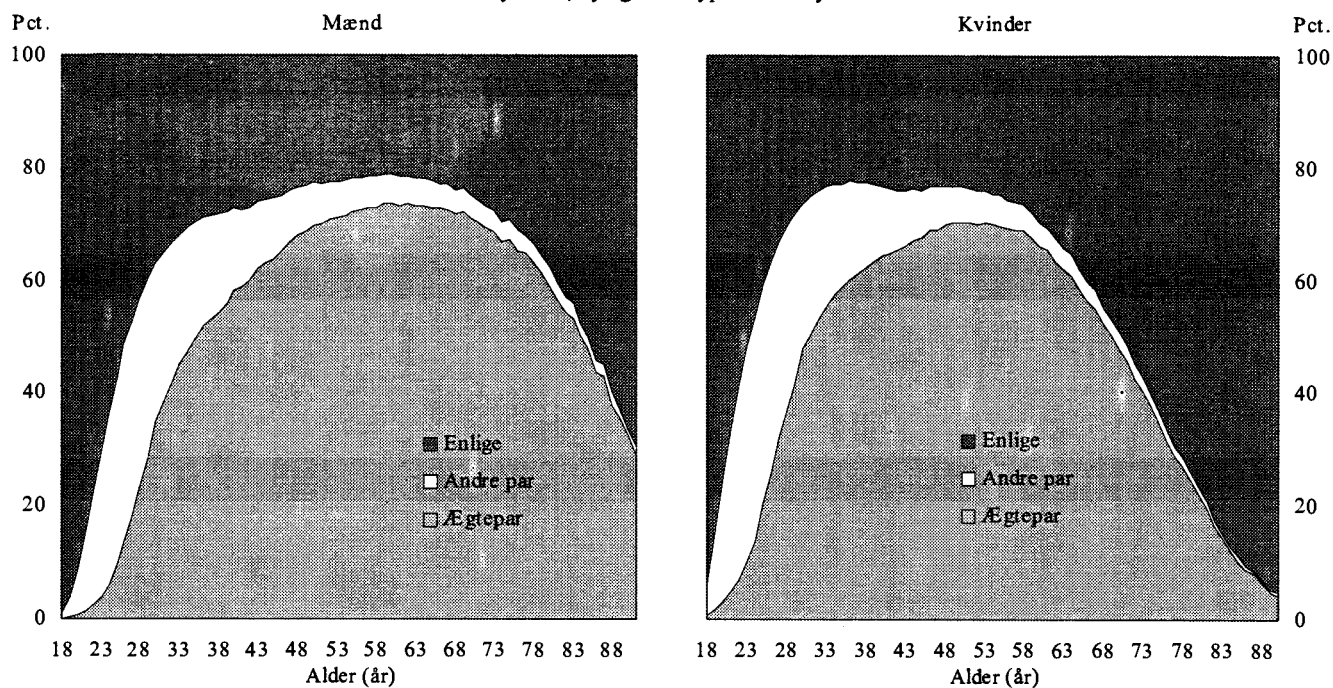

TRANSLATION - alder (år): age (years); enlige: single persons; ægtepar: married couples; andre par: other couples.

Figur 20.

Andel personer der lever i familier med børn, efter køn og alder

Percentage adults living in families with children 1 January 1996, by sex and age

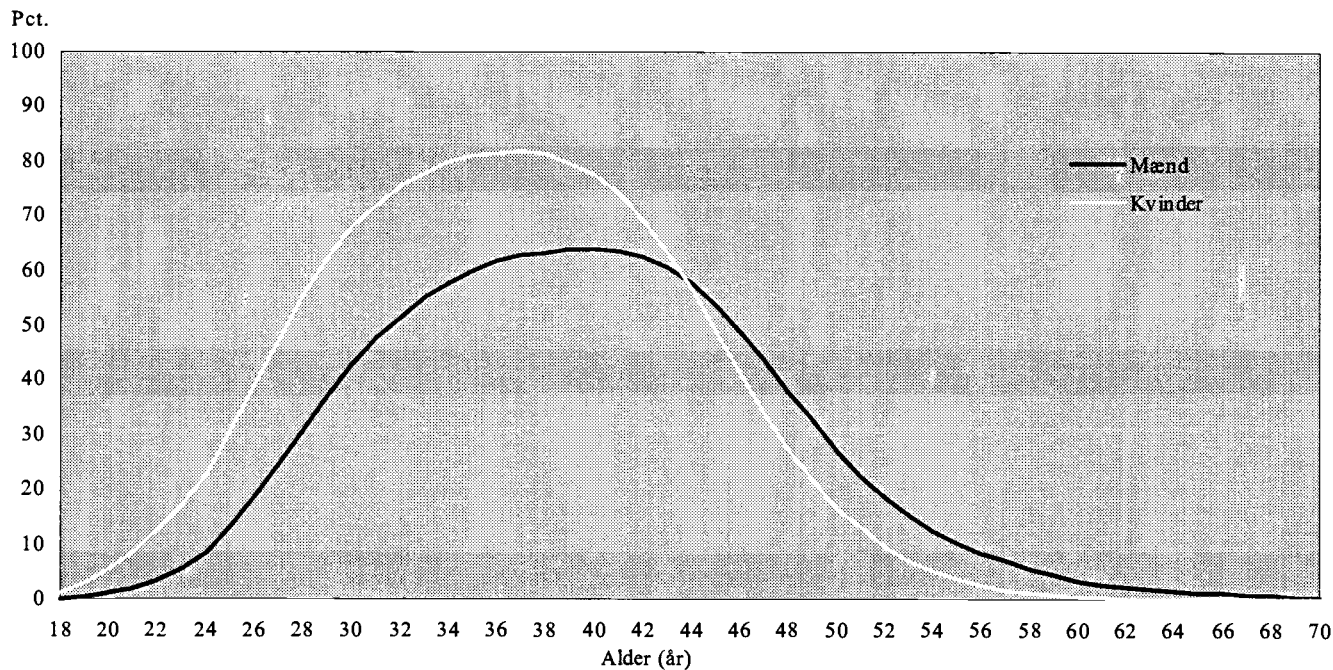

TRANSLATION - mænd: men; kvinder: women; alder (år): age (years).

Tabel 95.

Hjemmeboende og ikke-hjemmeboende blandt de 15-30 årige 1. januar 1996

Persons aged 15-30, by living with parents or not living with parents 1 January 1996

Alder	Mænd og kvinder i alt			Mænd			Kvinder		
	Bor hos en eller begge forældre 1	Bor ikke hos forældre		Bor hos en eller begge forældre 4	Bor ikke hos forældre		Bor hos en eller begge forældre 7	Bor ikke hos forældre	
		Antal 2	Pct. 3		Antal 5	Pct. 6		Antal 8	Pct. 9
15-30 år	407 299	771 009	65	235 037	366 906	61	172 262	404 103	70
15 år	57 977	1 404	2	29 524	765	3	28 453	639	2
16 år	59 303	2 029	3	30 329	1 042	3	28 974	987	3
17 år	59 792	4 341	7	30 899	1 890	6	28 893	2 451	8
18 år	52 366	11 774	18	28 212	4 509	14	24 154	7 265	23
19 år	45 231	21 887	33	26 096	8 528	25	19 135	13 359	41
20 år	37 481	36 426	49	22 948	14 596	39	14 533	21 830	60
21 år	25 315	48 429	66	16 751	20 627	55	8 564	27 802	76
22 år	17 063	57 059	77	11 993	25 631	68	5 070	31 428	86
23 år	12 649	65 262	84	9 053	30 406	77	3 596	34 856	91
24 år	9 596	67 893	88	6 943	32 673	82	2 653	35 220	93
25 år	7 200	66 874	90	5 286	32 405	86	1 914	34 469	95
26 år	5 725	68 434	92	4 146	33 898	89	1 579	34 536	96
27 år	4 985	72 287	94	3 673	36 085	91	1 312	36 202	97
28 år	4 640	78 678	94	3 389	39 260	92	1 251	39 418	97
29 år	4 299	85 271	95	3 099	42 852	93	1 200	42 419	97
30 år	3 677	82 961	96	2 696	41 739	94	981	41 222	98

TRANSLATION - Columns, 1-3: males and females, total; 4-6: males; 7-9: females; 1, 4 and 7: live with one or both parents; 2, 5 and 8: do not live with parents; 3, 6 and 9: do not live at home. - Rows, age.

Tabel 96.

Hjemmeboende børn 1. januar 1996 fordelt efter alder og antal børn i familien

Children living with parents 1 January 1996, by age and number of children in the family

Alder	Børn i familien med:					Hjemmeboende børn i alt 6
	1 barn 1	2 børn 2	3 børn 3	4 børn 4	5 el. fl. børn 5	
I alt	301 115	521 108	203 295	48 416	15 609	1 089 543
0 år	29 672	26 860	10 257	2 366	723	69 878
1 år	28 780	27 957	10 361	2 400	689	70 187
2 år	21 924	31 883	10 804	2 562	779	67 952
3 år	15 468	36 928	12 420	2 890	801	68 507
4 år	11 540	37 018	13 165	2 839	835	65 397
5 år	9 798	36 558	14 154	3 103	932	64 545
6 år	8 803	34 980	14 481	3 242	994	62 500
7 år	8 348	32 779	14 781	3 242	967	60 117
8 år	8 369	30 694	14 015	3 329	1 045	57 452
9 år	8 892	29 951	13 599	3 291	1 042	56 775
10 år	9 544	28 982	12 689	3 086	1 100	55 401
11 år	10 366	27 333	11 786	2 951	992	53 428
12 år	11 915	26 102	10 522	2 760	933	52 232
13 år	14 826	25 581	10 000	2 615	918	53 940
14 år	18 337	23 417	9 121	2 386	859	54 120
15 år	24 777	22 338	7 949	2 134	801	57 999
16 år	29 149	20 983	6 859	1 652	665	59 308
17 år	30 607	20 764	6 332	1 568	534	59 805

TRANSLATION - Columns, 1-5: children in the family with; 1: 1 child; 2: 2 children; 3: 3 children; 4: 4 children; 5: 5 children or more; 6: children living with parents, total. - Rows, age.

Tabel 97.

Hjemmeboende børn 1. januar 1996 fordelt efter familietype og antal børn i familien

Children living with parents 1 January 1996, by family type and number of children in the family

Antal børn i familien	Hjemmeboende børns familietype				Hjemmeboende børn i alt
	Enlig mor	Enlig far	Ægtepar eller registreret partnerskab	Ikke-gifte par	
	1	2	3	4	5
I alt	155 985	18 024	739 146	176 388	1 089 543
1 barn	64 406	11 653	163 802	61 254	301 115
2 børn	63 664	5 166	368 752	83 526	521 108
3 børn	20 943	942	156 111	25 299	203 295
4 børn	5 104	164	38 024	5 124	48 416
5 el. fl. børn	1 868	99	12 457	1 185	15 609

TRANSLATION - Columns, 1-4: family type of children living with parents; 1: single mother; 2: single father; 3: married couples or registered partnerships; 4: unmarried couples; 5: children living with parents, total. - Rows, total; number of children in the family (1 ... 5 or more).

Tabel 98.

Børn 1. januar 1996 fordelt efter alder og familietype

Children 1 January 1996, by age and family type

Alder	Hjemmeboende børns familietype				Ikke-hjemmeboende børn	Børn i alt
	Enlig mor	Enlig far	Ægtepar eller registreret partnerskab	Ikke-gifte par		
	1	2	3	4	5	6
I alt	155 985	18 024	739 146	176 388	14 350	1 103 893
0 år	5 700	82	39 240	24 856	227	70 105
1 år	7 159	153	42 794	20 081	235	70 422
2 år	8 303	289	43 173	16 187	239	68 191
3 år	9 287	385	44 515	14 320	297	68 804
4 år	9 354	554	43 348	12 141	284	65 681
5 år	9 703	674	43 038	11 130	348	64 893
6 år	9 569	716	42 295	9 920	394	62 894
7 år	9 137	844	41 198	8 938	383	60 500
8 år	8 921	897	39 773	7 861	461	57 913
9 år	8 676	990	39 680	7 429	515	57 290
10 år	8 384	1 122	39 136	6 759	597	55 998
11 år	8 102	1 182	37 857	6 287	659	54 087
12 år	8 091	1 222	37 236	5 683	738	52 970
13 år	8 453	1 421	38 584	5 482	869	54 809
14 år	8 448	1 580	38 874	5 218	1 003	55 123
15 år	9 387	1 794	41 710	5 108	1 376	59 375
16 år	9 641	1 975	43 011	4 681	1 922	61 230
17 år	9 670	2 144	43 684	4 307	3 803	63 608

TRANSLATION - Columns, 1-4: family type of children living with parents; 1: single mother; 2: single father; 3: married couples or registered partnership; 4: unmarried couples; 5: children not living with parents; 6: children, total. - Rows, age.

Tabel 99.

Børn 1. januar 1996 fordelt efter alder og efter hvilke af forældrene de bor sammen med

Children 1 January 1996 living with their parents and living alone, by age and family type

Alder	Børn, der bor hos begge forældre 1	Børn, der bor hos den ene af forældrene				Børn, der ikke bor hos forældre 6	Børn i alt 7
		Hos mor, der er		Hos far, der er			
		I nyt par 2	Enlig 3	I nyt par 4	Enlig 5		
I alt	830 412	75 451	155 902	9 683	17 906	14 539	1 103 893
0 år	61 003 ¹	3 085 ²	5 700	8	82	227	70 105
1 år	62 039	821	7 155	19	153	235	70 422
2 år	58 162	1 169	8 301	31	288	240	68 191
3 år	56 935	1 819	9 286	81	383	300	68 804
4 år	52 753	2 617	9 348	124	553	286	65 681
5 år	50 695	3 246	9 701	227	669	355	64 893
6 år	48 178	3 777	9 565	261	714	399	62 894
7 år	45 570	4 208	9 131	357	843	391	60 500
8 år	42 689	4 520	8 919	426	895	464	57 913
9 år	41 746	4 786	8 669	577	989	523	57 290
10 år	40 110	5 200	8 381	586	1 117	604	55 998
11 år	38 221	5 228	8 098	694	1 179	667	54 087
12 år	36 699	5 439	8 087	782	1 212	751	52 970
13 år	37 637	5 511	8 449	918	1 410	884	54 809
14 år	37 395	5 731	8 441	966	1 569	1 021	55 123
15 år	39 549	6 171	9 378	1 097	1 779	1 401	59 375
16 år	40 350	6 139	9 630	1 204	1 965	1 942	61 230
17 år	40 681	5 984	9 663	1 325	2 106	3 849	63 608

¹ Antallet er undervurderet på grund af manglende faderhenviisning i CPR for nogle nyfødte.

² Antallet er overvurderet på grund af manglende faderhenviisning i CPR for nogle nyfødte.

TRANSLATION - Columns, 1: children living with both parents; 2-5: children living with one of the parents; 2-3: with mother who is, 2: living with a new partner; 3: living alone; 4-5: with father who is, 4: living with a new partner; 5: living alone; 6: children who is not living with their parents; 7: children, total. - Rows, total, age.

Figur 21.

Børn 1. januar 1996 fordelt efter alder og procentfordelt efter familietype

Children 1 January 1996, by age and type of family

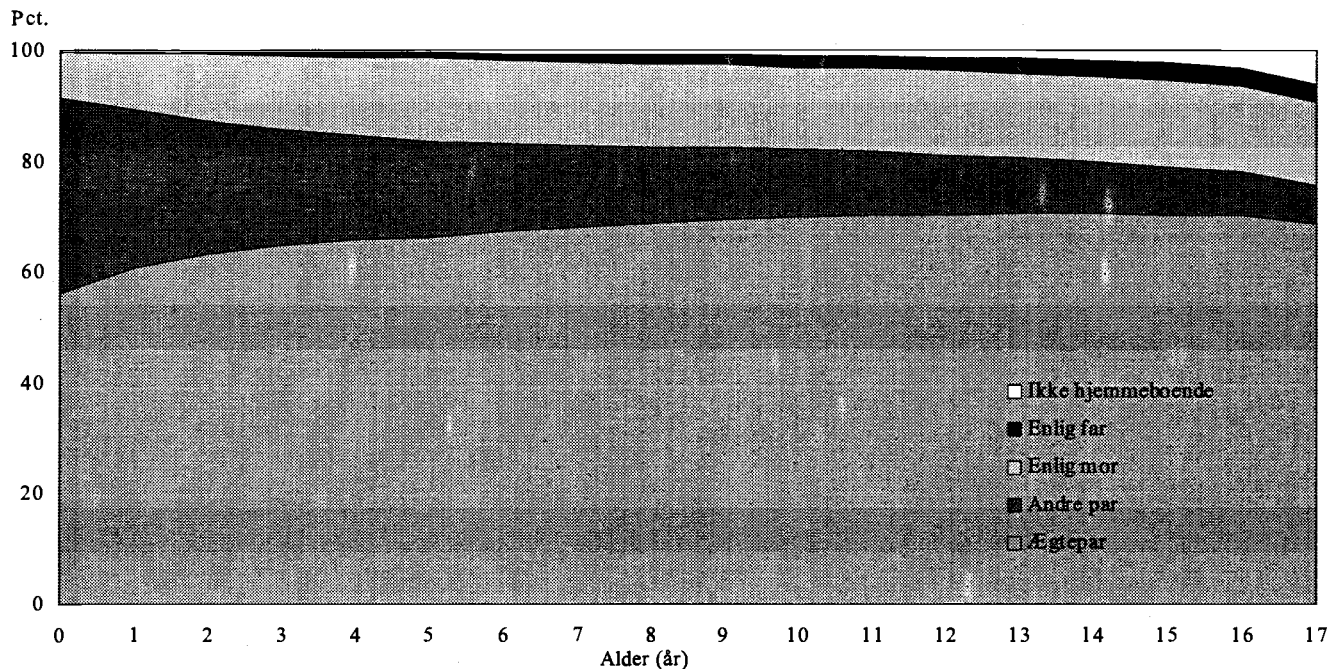

TRANSLATION - alder (år): age (years); ikke-hjemmeboende børn: not living with parents; enlig far: single father; enlig mor: single mother; ægtepar: married couples; andre par: other couples.

Udenlandske statsborgere

Tabel 100.

Udenlandske statsborgere 1. januar 1996 fordelt efter køn, alder og statsborgerskab

Foreign citizens resident in Denmark 1 January 1996, by sex, age and citizenship

Statsborgerskab	Mænd				Kvinder	
	0-17år	18-64 år	65 år og derover	I alt	0-17år	18-64 år
	1	2	3	4	5	6
I alt	32 360	77 840	3 377	113 577	30 793	73 986
Europa	18 126	49 659	2 159	69 944	17 507	47 097
Belgien	32	176	6	214	28	173
Finland	183	536	45	764	156	1 095
Frankrig	152	1 225	15	1 392	161	963
Grækenland	22	430	9	461	16	143
Holland	350	1 500	44	1 894	309	986
Irland	46	583	8	637	37	345
Island	673	1 728	42	2 443	686	1 599
Italien	115	1 554	24	1 693	114	500
Jugoslavien (tidl.)	4 587	9 489	400	14 476	4 400	8 699
Luxembourg	-	9	1	10	-	6
Norge	838	3 550	394	4 782	763	4 982
Polen	647	1 033	27	1 707	652	2 842
Portugal	27	211	5	243	24	176
Rumænien	156	336	13	505	143	496
Schweiz	42	455	69	566	46	441
Sovjetunionen (tidl.)	225	480	11	716	270	979
Spanien	51	638	13	702	30	560
Storbritannien	969	6 527	217	7 713	868	3 301
Sverige	673	2 854	389	3 916	650	3 954
Tyrkiet	7 415	10 626	264	18 305	7 229	9 964
Tyskland	754	4 832	152	5 738	773	3 824
Østrig	20	324	6	350	18	238
Europa i øvrigt	149	563	5	717	134	831
Afrika	2 918	5 783	80	8 781	2 406	4 415
Marokko	537	1 168	30	1 735	473	1 028
Somalia	1 712	2 137	33	3 882	1 316	1 668
Uganda	106	103	1	210	95	252
Afrika i øvrigt	563	2 375	16	2 954	522	1 467
Nordamerika	340	2 781	219	3 340	377	2 252
Canada	57	450	52	559	67	432
USA	283	2 331	167	2 781	310	1 820
Syd- og Mellemamerika	352	891	13	1 256	323	1 328
Brasilien	58	133	2	193	70	431
S.- og M.amerika i øvrigt	294	758	11	1 063	253	897
Asien	8 098	15 200	751	24 049	7 717	16 200
Afghanistan	288	399	21	708	258	309
Indien	126	404	15	545	173	329
Irak	1 437	2 648	50	4 135	1 391	1 496
Iran	1 059	3 058	156	4 273	901	2 008
Japan	132	245	4	381	81	409
Jordan	151	245	8	404	126	195
Kina	182	597	34	813	165	634
Libanon	1 096	941	55	2 092	1 041	1 241
Pakistan	1 018	1 979	79	3 076	1 048	2 357
Philippinerne	161	271	13	445	186	1 135
Sri Lanka	999	1 843	43	2 885	991	1 744
Thailand	280	218	-	498	322	1 925
Vietnam	777	1 464	251	2 492	664	1 557
Asien i øvrigt	392	888	22	1 302	370	861
Oceanien	67	474	8	549	62	410
Statsløse	2 447	3 023	144	5 614	2 398	2 276
Uoplyst	12	29	3	44	3	8

TRANSLATION - Columns, 1-4: males; 5-8: females; 1-3, 5-7 and 9-11: age; 4, 8 and 12: total.

Mænd og kvinder i alt						
65 år og derover 7	I alt 8	0-17år 9	18-64 år 10	65 år og derover 11	I alt 12	Citizenship
4 390	109 169	63 153	151 826	7 767	222 746	Total
2 952	67 556	35 633	96 756	5 111	137 500	Europe
23	224	60	349	29	438	Belgium
66	1 317	339	1 631	111	2 081	Finland
34	1 158	313	2 188	49	2 550	France
8	167	38	573	17	628	Greece
53	1 348	659	2 486	97	3 242	Netherlands
2	384	83	928	10	1 021	Eire
74	2 359	1 359	3 327	116	4 802	Iceland
19	633	229	2 054	43	2 326	Italy
506	13 605	8 987	18 188	906	28 081	Former Yugoslavia
-	6	-	15	1	16	Luxembourg
562	6 307	1 601	8 532	956	11 089	Norway
90	3 584	1 299	3 875	117	5 291	Poland
6	206	51	387	11	449	Portugal
29	668	299	832	42	1 173	Romania
53	540	88	896	122	1 106	Switzerland
24	1 273	495	1 459	35	1 989	CIS
17	607	81	1 198	30	1 309	Spain
256	4 425	1 837	9 828	473	12 138	United Kingdom
560	5 164	1 323	6 808	949	9 080	Sweden
241	17 434	14 644	20 590	505	35 739	Turkey
304	4 901	1 527	8 656	456	10 639	Germany
8	264	38	562	14	614	Austria
17	982	283	1 394	22	1 699	Rest of Europe
125	6 946	5 324	10 198	205	15 727	Africa
32	1 533	1 010	2 196	62	3 268	Morocco
59	3 043	3 028	3 805	92	6 925	Somalia
-	347	201	355	1	557	Uganda
34	2 023	1 085	3 842	50	4 977	Rest of Africa
172	2 801	717	5 033	391	6 141	North America
30	529	124	882	82	1 088	Canada
142	2 272	593	4 151	309	5 053	USA
33	1 684	675	2 219	46	2 940	South and Central America
1	502	128	564	3	695	Brazil
32	1 182	547	1 655	43	2 245	Rest of South and Central America
934	24 851	15 815	31 400	1 685	48 900	Asia
21	588	546	708	42	1 296	Afghanistan
11	513	299	733	26	1 058	India
55	2 942	2 828	4 144	105	7 077	Iraq
181	3 090	1 960	5 066	337	7 363	Iran
10	500	213	654	14	881	Japan
6	327	277	440	14	731	Jordan
45	844	347	1 231	79	1 657	China
64	2 346	2 137	2 182	119	4 438	Lebanon
71	3 476	2 066	4 336	150	6 552	Pakistan
42	1 363	347	1 406	55	1 808	Philippines
116	2 851	1 990	3 587	159	5 736	Sri Lanka
3	2 250	602	2 143	3	2 748	Thailand
288	2 509	1 441	3 021	539	5 001	Vietnam
21	1 252	762	1 749	43	2 554	Rest of Asia
5	477	129	884	13	1 026	Oceania
164	4 838	4 845	5 299	308	10 452	Stateless
5	16	15	37	8	60	Not stated

Tabel 101.

Udenlandske statsborgere 1. januar 1987-1996 fordelt efter statsborgerskab

Foreign citizens resident in Denmark 1 January 1987-1996, by citizenship

Statsborgerskab	1. januar									
	1987 1	1988 2	1989 3	1990 4	1991 5	1992 6	1993 7	1994 8	1995 9	1996 10
I alt	128 255	136 177	142 016	150 644	160 641	169 525	180 103	189 014	196 705	222 746
Europa	86 204	89 432	91 538	95 012	99 032	103 671	108 055	112 261	116 013	137 500
Belgien	299	283	295	327	328	336	357	364	389	438
Finland	1 863	1 832	1 816	1 797	1 820	1 863	1 912	1 922	2 074	2 081
Frankrig	1 747	1 853	1 894	1 951	2 048	2 119	2 228	2 288	2 415	2 550
Grækenland	452	461	517	537	544	570	581	588	596	628
Holland	1 711	1 763	1 824	1 931	2 036	2 116	2 268	2 540	2 866	3 242
Irland	864	930	922	916	956	962	961	977	1 013	1 021
Island	3 394	3 168	3 046	3 045	3 031	2 981	2 960	3 111	3 679	4 802
Italien	1 975	2 006	1 897	1 938	1 990	1 939	2 004	2 102	2 213	2 326
Jugoslavien (tidl.)	8 348	8 799	9 149	9 535	10 039	10 719	11 306	11 618	11 324	28 081
Luxembourg	12	16	13	9	9	12	13	15	16	16
Norge	9 866	9 862	9 937	10 175	10 233	10 338	10 443	10 528	10 810	11 089
Polen	2 721	3 317	3 861	4 319	4 709	4 868	4 998	5 106	5 216	5 291
Portugal	278	272	287	303	328	332	360	378	420	449
Rumænien	155	189	223	539	774	920	997	1 068	1 126	1 173
Schweiz	1 114	1 107	1 083	1 088	1 068	1 068	1 072	1 065	1 078	1 106
Sovjetunionen (tidl.)	211	222	216	256	393	595	993	1 313	1 668	1 989
Spanien	909	875	820	808	859	901	1 009	1 138	1 241	1 309
Storbritannien	10 046	10 096	9 968	9 983	10 226	10 542	10 920	11 365	11 860	12 138
Sverige	8 256	8 268	8 178	8 047	8 158	8 330	8 430	8 631	8 815	9 080
Tyrkiet	22 313	24 423	26 072	27 929	29 680	32 018	33 653	34 658	34 967	35 739
Tyskland	8 322	8 320	8 131	8 092	8 437	8 601	8 896	9 490	10 102	10 639
Østrig	635	630	608	594	565	566	590	593	590	614
Europa i øvrigt	713	740	781	893	801	975	1 104	1 403	1 535	1 699
Afrika	5 002	5 259	5 502	6 146	7 063	8 152	9 461	11 381	13 481	15 727
Marokko	2 459	2 461	2 504	2 703	3 040	3 170	3 214	3 180	3 227	3 268
Somalia	105	131	193	393	601	1 249	2 089	3 638	5 125	6 925
Uganda	79	90	102	131	151	195	296	388	491	557
Afrika i øvrigt	2 359	2 577	2 703	2 919	3 271	3 538	3 862	4 175	4 638	4 977
Nordamerika	5 309	5 222	5 090	5 034	5 504	5 336	5 599	5 813	5 872	6 141
Canada	892	899	888	908	956	978	1 035	1 031	1 057	1 088
USA	4 417	4 323	4 202	4 126	4 548	4 358	4 564	4 782	4 815	5 053
S.- og M.amerika	1 929	2 011	2 105	2 209	2 417	2 511	2 587	2 732	2 854	2 940
Brasilien	233	264	303	342	420	464	528	591	647	695
S.- og M.amerika i øvrigt	1 696	1 747	1 802	1 867	1 997	2 047	2 059	2 141	2 207	2 245
Asien	26 568	29 786	32 276	35 205	38 248	39 970	43 277	45 445	47 045	48 900
Afghanistan	177	205	238	276	347	526	667	835	1 038	1 296
Indien	857	842	879	912	904	932	975	1 007	1 008	1 058
Irak	1 037	1 269	1 733	2 319	2 785	3 173	4 385	5 280	6 041	7 077
Iran	5 743	6 705	7 715	8 362	8 977	8 800	8 248	7 939	7 678	7 363
Japan	617	606	662	670	732	767	782	800	830	881
Jordan	625	655	655	684	747	712	757	755	760	731
Kina	338	404	481	610	783	989	1 192	1 349	1 491	1 657
Libanon	991	1 743	2 070	2 606	3 191	3 710	4 203	4 364	4 402	4 438
Pakistan	6 590	6 500	6 454	6 285	6 231	6 081	6 259	6 368	6 401	6 552
Philippinerne	828	922	1 036	1 169	1 277	1 416	1 547	1 650	1 754	1 808
Sri Lanka	2 928	4 034	4 338	4 839	5 082	5 334	5 672	5 782	5 769	5 736
Thailand	682	792	949	1 157	1 389	1 620	1 923	2 184	2 494	2 748
Vietnam	3 694	3 513	3 375	3 509	3 722	3 813	4 518	4 801	4 960	5 001
Asien i øvrigt	1 461	1 596	1 691	1 807	2 081	2 097	2 149	2 331	2 419	2 554
Oceanien	624	604	645	618	763	819	876	888	960	1 026
Statsløse	2 545	3 799	4 800	6 357	7 550	8 998	10 185	10 427	10 421	10 452
Uoplyst	74	64	60	63	64	68	63	67	59	60

TRANSLATION - Rows, nationality (see preceding table).

Tabel 102.

Udenlandske statsborgere 1. januar 1996 fordelt efter bopælsamt og udvalgte nationaliteter

Foreign citizens resident in Denmark 1 January 1996, by county and selected citizenships

	Tyrkiet 1	Jugosla- vien (tidl.) 2	Stor- britannien 3	Norge 4	Tyskland 5	Stats- løse 6	Sverige 7	Iran 8	Irak 9	I alt 10
I alt	35 739	28 081	12 138	11 089	10 639	10 452	9 080	7 363	7 077	222 746
Københavns Kommune	5 677	5 443	3 513	2 044	1 217	1 627	2 062	1 471	1 967	48 839
Frederiksborg Kommune ...	576	674	396	355	213	15	357	113	151	5 764
Københavns Amt	10 648	3 575	2 175	1 695	925	551	1 683	1 069	1 105	38 020
Frederiksborg Amt	3 782	2 701	861	971	609	989	1 164	430	240	16 656
Roskilde Amt	2 834	326	474	412	284	607	345	297	401	8 620
Vestsjællands Amt	2 458	803	358	417	242	724	280	182	140	8 570
Storstrøms Amt	381	1 738	252	326	341	249	304	151	232	6 640
Bornholms Amt	3	323	49	59	125	-	120	2	5	908
Fyns Amt	1 842	2 389	759	633	765	1 321	522	711	404	15 883
Sønderjyllands Amt	468	775	262	313	2 771	566	183	106	132	8 005
Ribe Amt	666	1 049	402	287	437	186	120	122	155	6 038
Vejle Amt	1 336	1 685	368	438	546	585	271	448	373	9 931
Ringkøbing Amt	971	1 212	324	360	368	266	199	107	7	6 878
Århus Amt	3 717	2 353	1 236	1 333	1 054	2 227	714	1 523	1 089	25 802
Viborg Amt	91	1 174	254	304	297	114	181	255	153	4 858
Nordjyllands Amt	289	1 861	455	1 142	445	425	575	376	523	11 334

TRANSLATION - Columns, 1: Turkey; 2: Former Yugoslavia; 3: United Kingdom; 4: Norway; 5: Germany; 6: Stateless; 7: Sweden; 8: Iran; 9: Iraq; 10: total. - Rows, counties.

Figur 22.

Udenlandske statsborgere 1 januar 1995 og 1996 fordelt efter statsborgerskab

Foreign citizens resident in Denmark 1 January 1995 and 1996, by citizenship

Antal personer

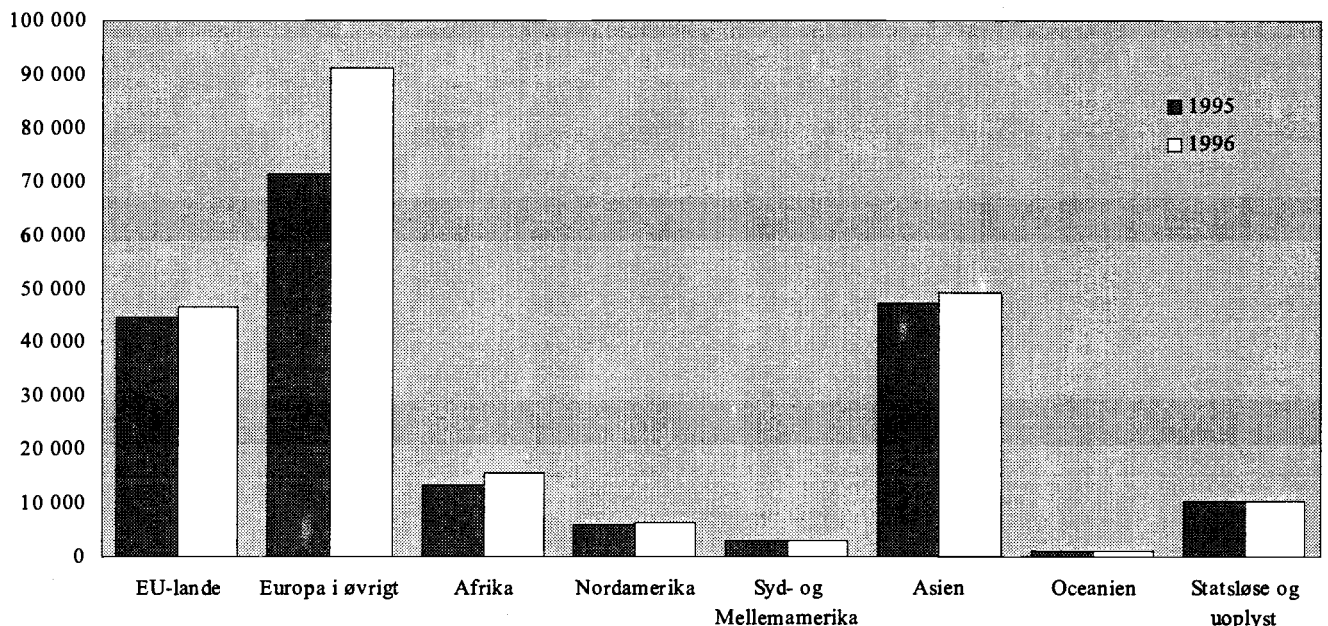

TRANSLATION - antal personer: number of persons; EU-lande: EU-countries; Europa i øvrigt: Rest of Europe; Afrika: Africa; Nordamerika: North America; Syd- og Mellemamerika: South and Central America; Asien: Asia; Oceanien: Oceania; Statsløse og uoplyst: Stateless and unknown.

Tabel 103.

Udenlandske statsborgere 1. januar 1996 fordelt efter køn, alder og ægteskabelig stilling
Foreign citizens resident in Denmark 1 January 1996, by sex, age and marital status

Alder	Mænd					Kvinder					Mænd og kvinder i alt
	Ugifte	Giftede, separate	Enkemænd	Fra-skilte	I alt	Ugifte	Giftede, separate	Enker	Fra-skilte	I alt	
	1	2	3	4	5	6	7	8	9	10	11
0	2 294	.	.	.	2 294	2 284	.	.	.	2 284	4 578
1	2 289	.	.	.	2 289	2 147	.	.	.	2 147	4 436
2	2 175	.	.	.	2 175	2 156	.	.	.	2 156	4 331
3	2 259	.	.	.	2 259	2 054	.	.	.	2 054	4 313
4	2 084	.	.	.	2 084	1 944	.	.	.	1 944	4 028
0-4	11 101	.	.	.	11 101	10 585	.	.	.	10 585	21 686
5	1 898	.	.	.	1 898	1 794	.	.	.	1 794	3 692
6	1 862	.	.	.	1 862	1 824	.	.	.	1 824	3 686
7	1 790	.	.	.	1 790	1 759	.	.	.	1 759	3 549
8	1 769	.	.	.	1 769	1 693	.	.	.	1 693	3 462
9	1 693	.	.	.	1 693	1 606	.	.	.	1 606	3 299
5-9	9 012	.	.	.	9 012	8 676	.	.	.	8 676	17 688
10	1 620	.	.	.	1 620	1 549	.	.	.	1 549	3 169
11	1 542	.	.	.	1 542	1 497	.	.	.	1 497	3 039
12	1 426	.	.	.	1 426	1 410	.	.	.	1 410	2 836
13	1 491	.	.	.	1 491	1 353	.	.	.	1 353	2 844
14	1 473	.	.	.	1 473	1 405	.	.	.	1 405	2 878
10-14	7 552	.	.	.	7 552	7 214	.	.	.	7 214	14 766
15	1 569	-	-	-	1 569	1 423	3	-	-	1 426	2 995
16	1 516	2	-	-	1 518	1 319	3	-	-	1 322	2 840
17	1 606	2	-	-	1 608	1 543	27	-	-	1 570	3 178
18	1 514	39	-	-	1 554	1 472	169	-	2	1 643	3 197
19	1 506	105	-	-	1 611	1 235	489	-	2	1 726	3 337
15-19	7 711	148	-	-	7 860	6 992	691	-	4	7 687	15 547
20	1 488	189	-	3	1 680	1 148	809	1	15	1 973	3 653
21	1 419	331	-	7	1 762	1 087	1 050	1	26	2 164	3 926
22	1 222	467	-	26	1 718	943	1 192	2	34	2 172	3 890
23	1 273	633	1	38	1 953	906	1 467	3	60	2 438	4 391
24	1 213	791	2	78	2 104	850	1 445	5	74	2 376	4 480
20-24	6 615	2 411	3	152	9 217	4 934	5 963	12	209	11 123	20 340
25	1 256	1 144	-	106	2 520	770	1 909	6	96	2 782	5 302
26	1 280	1 294	2	112	2 704	649	1 950	5	133	2 738	5 442
27	1 270	1 544	5	180	3 016	593	2 092	8	143	2 840	5 856
28	1 159	1 596	3	201	2 977	558	1 944	11	166	2 680	5 657
29	1 089	1 745	5	228	3 090	516	2 032	15	163	2 731	5 821
25-29	6 054	7 323	15	827	14 307	3 086	9 927	45	701	13 771	28 078
30	947	1 783	6	242	2 991	426	2 126	18	176	2 746	5 737
31	903	2 072	5	264	3 260	353	2 100	12	198	2 666	5 926
32	819	1 884	8	283	3 006	314	1 962	18	206	2 503	5 509
33	707	1 910	7	280	2 921	274	1 933	14	203	2 429	5 350
34	622	1 728	9	256	2 626	239	1 703	27	224	2 195	4 821
30-34	3 998	9 377	35	1 325	14 804	1 606	9 824	89	1 007	12 539	27 343
35	610	1 828	4	267	2 721	205	1 809	23	195	2 233	4 954
36	451	1 617	2	254	2 333	190	1 578	23	196	1 989	4 322
37	441	1 459	7	229	2 147	168	1 517	22	213	1 922	4 069
38	378	1 386	7	215	1 995	164	1 362	37	182	1 746	3 741
39	329	1 438	7	244	2 024	113	1 452	29	190	1 785	3 809
35-39	2 209	7 728	27	1 209	11 220	840	7 718	134	976	9 675	20 895
40	277	1 391	14	200	1 885	138	1 295	23	184	1 642	3 527
41	270	1 218	9	203	1 706	126	1 268	32	170	1 600	3 306
42	233	1 203	9	193	1 648	127	1 094	18	174	1 416	3 064
43	190	1 151	5	196	1 548	107	1 112	25	181	1 425	2 973
44	194	966	6	180	1 347	66	910	26	172	1 174	2 521
40-44	1 164	5 929	43	972	8 134	564	5 679	124	881	7 257	15 391

Anm. se tabel 84.

TRANSLATION - Columns, 1-5: males; 6-10: females; 11: males and females; 1 and 6: single; 2 and 7: married, incl. separated; 3 and 8: widowed; 4 and 9: divorced; 5, 10 and 11: total, incl. registered partners and former registered partners. - Rows, age.

Tabel 103 (fortsat).

Udenlandske statsborgere 1. januar 1996 fordelt efter køn, alder og ægteskabelig stilling

Foreign citizens resident in Denmark 1 January 1996, by sex, age and marital status (continued)

Alder	Mænd					Kvinder					Mænd og kvinder i alt
	Ugifte	Gifte, separe-rede	Enke-mænd	Fra-skilte	I alt	Ugifte	Gifte, separe-rede	Enker	Fra-skilte	I alt	
	1	2	3	4	5	6	7	8	9	10	11
45	176	1 020	10	206	1 415	80	1 035	26	176	1 318	2 733
46	160	932	10	176	1 282	67	1 027	33	162	1 290	2 572
47	145	968	8	187	1 312	59	923	40	189	1 212	2 524
48	123	947	9	188	1 268	67	918	39	171	1 195	2 463
49	108	916	7	198	1 235	55	828	52	155	1 090	2 325
45-49	712	4 783	44	955	6 512	328	4 731	190	853	6 105	12 617
50	111	821	9	155	1 100	47	755	41	160	1 003	2 103
51	125	818	9	159	1 114	47	761	40	150	1 001	2 115
52	81	751	13	133	981	51	690	61	158	962	1 943
53	70	730	12	133	948	40	624	56	123	843	1 791
54	65	655	14	102	841	40	564	65	101	771	1 612
50-54	452	3 775	57	682	4 984	225	3 394	263	692	4 580	9 564
55	69	623	9	109	811	32	576	60	113	783	1 594
56	57	573	9	89	729	31	490	58	92	671	1 400
57	41	487	18	74	621	36	473	67	79	655	1 276
58	35	457	10	88	596	32	421	56	90	599	1 195
59	45	385	5	53	489	20	351	52	69	492	981
55-59	247	2 525	51	413	3 246	151	2 311	293	443	3 200	6 446
60	34	349	10	44	439	22	380	65	69	537	976
61	31	353	10	50	447	22	326	66	57	472	919
62	32	408	14	54	509	22	295	75	47	439	948
63	23	359	17	45	444	23	304	94	56	477	921
64	26	334	16	36	412	22	275	98	47	442	854
60-64	146	1 803	67	229	2 251	111	1 580	398	276	2 367	4 618
65	22	361	22	36	441	34	275	121	46	476	917
66	23	284	14	28	351	24	246	118	45	433	784
67	21	255	18	34	329	25	210	127	43	405	734
68	15	253	12	29	309	26	184	140	36	386	695
69	15	197	19	25	256	28	184	108	26	346	602
65-69	96	1 350	85	152	1 686	137	1 099	614	196	2 046	3 732
70	14	188	24	11	237	24	154	136	22	336	573
71	14	157	20	20	211	16	105	111	26	258	469
72	10	155	15	13	193	20	85	96	16	218	411
73	9	119	15	8	151	22	76	82	15	195	346
74	10	101	19	12	142	19	78	98	11	206	348
70-74	57	720	93	64	934	101	498	523	90	1 213	2 147
75	10	103	17	5	135	18	75	99	12	204	339
76	7	67	13	10	97	8	34	70	9	121	218
77	7	51	7	5	70	9	26	54	4	93	163
78	3	39	14	11	67	9	14	51	4	78	145
79	4	41	11	2	58	10	19	56	5	90	148
75-79	31	301	62	33	427	54	168	330	34	586	1 013
80	1	36	14	2	54	8	20	50	2	80	134
81	3	34	10	1	48	12	20	30	7	69	117
82	3	28	13	2	46	10	13	33	4	60	106
83	3	23	8	4	38	10	9	41	3	63	101
84	1	17	9	-	27	4	12	20	2	38	65
80-84	11	138	54	9	213	44	74	174	18	310	523
85	3	12	11	-	26	4	6	32	1	43	69
86	3	15	8	-	26	5	5	22	2	34	60
87	1	9	3	1	14	3	1	20	-	24	38
88	2	4	10	-	16	2	2	22	1	27	43
89	1	3	4	-	8	3	-	31	3	37	45
85-89	10	43	36	1	90	17	14	127	7	165	255

Tabel 103 (fortsat).

Udenlandske statsborgere 1. januar 1996 fordelt efter køn, alder og ægteskabelig stilling

Foreign citizens resident in Denmark 1 January 1996, by sex, age and marital status (continued)

Alder	Mænd					Kvinder					Mænd og kvinder i alt
	Ugifte	Gifte, separate	Enkemænd	Fra-skilte	I alt	Ugifte	Gifte, separate	Enker	Fra-skilte	I alt	
	1	2	3	4	5	6	7	8	9	10	11
90	-	6	3	1	10	5	-	16	2	23	33
91	-	4	2	-	6	1	1	11	-	13	19
92	-	2	-	-	2	-	1	7	1	9	11
93	-	1	1	-	2	3	-	3	-	6	8
94	-	3	1	-	4	2	1	4	1	8	12
90-94	-	16	7	1	24	11	3	41	4	59	83
95	-	1	1	-	2	1	-	3	-	4	6
96	-	-	-	-	-	1	-	-	1	2	2
97	-	-	-	-	-	-	-	2	-	2	2
98	-	-	1	-	1	-	1	1	-	2	3
99	-	-	-	-	-	-	-	1	-	1	1
95-99	-	1	2	-	3	2	1	7	1	11	14
100 år og dero. ...	-	-	-	-	-	-	-	-	-	-	-
I alt	57 178	48 371	681	7 024	113 577	45 678	53 675	3 364	6 392	109 169	222 746

Tabel 104.

Fertilitets- og reproduktionstallene fordelt efter moderens statsborgerskab, gennemsnit for 1993-1995

Fertility and reproduction rates, by citizenship of mother, average for 1993-1995

Moderens statsborgerskab	Antal levende-fødte 1995	De aldersbetingede fertilitetskvotienter ¹ , gennemsnit for årene 1993-1995							Samlet ferti-litet ²
		15-19 år	20-24 år	25-29 år	30-34 år	35-39 år	40-44 år	45-49 år	
	1	2	3	4	5	6	7	8	9
Alle statsborgere	69 771	8,3	61,6	139,1	108,5	38,5	5,3	0,2	1 807
Danmark	63 701	7,4	57,1	138,3	104,4	35,1	4,8	0,1	1 736
Udenlandske statsborgere	6 070	47,2	166,9	163,2	123,7	58,5	14,4	1,2	2 875
Europa	2 760	40,0	125,3	131,8	106,9	47,7	9,9	0,5	2 310
heraf: Tyrkiet	1 073	69,2	210,2	162,1	104,7	48,5	14,5	-	3 046
Afrika	741	53,4	237,4	236,5	173,7	110,0	43,3	11,3	4 328
Amerika	194	12,5	56,6	113,7	115,8	61,9	11,9	1,2	1 867
Asien	1 835	49,1	222,4	197,3	135,8	67,0	21,0	3,7	3 481
heraf: Libanon	267	177,5	352,3	284,9	161,7	101,2	29,2	-	5 534
Pakistan	253	35,2	249,4	224,4	170,2	66,8	20,9	6,5	3 867
Sri Lanka	264	41,4	269,8	243,9	190,6	60,3	23,7	5,0	4 173
Oceanien	19	5,6	113,5	122,3	149,8	79,3	10,4	-	2 405
Statsløse og uoplyste	521	147,6	370,3	296,1	209,6	116,7	78,6	-	6 094

^{1,2} Se bilag 1: Ordforklaringer og bilag 2: Teknisk beskrivelse af beregningsmetoder.

TRANSLATION - Columns, 1: live births; 2-8: age-specific fertility rates; 9: total fertility rate. - Rows, citizenship of the mother. Note for definition of these concepts, see English text at the back of the book.

Tabel 105.

Befolkningsregnskab 1995 for udenlandske statsborgere i Danmark

Population accounts 1995 for foreign citizens resident in Denmark

Statsborgerskabsland	Antal 1. jan. 1995	Le- vende- fødtede	Døde	Fødsels- over- skud	Indvan- dring	Udvan- dring	Netto- indvan- dring	Natu- ralisa- tioner	Netto- tilgang	Korrek- tioner	Antal 1. jan. 1996
	1	2	3	4	5	6	7	8	9	10	11
I alt	196 705	4 155	865	3 290	39 145	11 109	28 036	5 260	26 066	- 25	222 746
Europa	116 013	1 878	617	1 261	29 570	7 471	22 099	2 083	21 277	210	137 500
heraf: Belgien	389	4	4	-	122	66	56	9	47	2	438
Finland	2 074	16	22	- 6	385	345	40	28	6	1	2 081
Frankrig	2 415	21	15	6	467	342	125	8	123	12	2 550
Grækenland	596	2	9	- 7	92	51	41	12	22	10	628
Holland	2 866	40	8	32	642	298	344	11	365	11	3 242
Irland	1 013	6	2	4	117	133	- 16	4	- 16	24	1 021
Island	3 679	85	14	71	1 734	666	1 068	15	1 124	- 1	4 802
Italien	2 213	15	17	- 2	420	275	145	16	127	- 14	2 326
Jugoslavien (tidl.)	11 324	283	58	225	17 105	151	16 954	413	16 766	- 9	28 081
Luxembourg	16	-	-	-	1	1	-	-	-	-	16
Norge	10 810	91	76	15	1 358	981	377	143	249	30	11 089
Polen	5 216	45	13	32	432	225	207	175	64	11	5 291
Portugal	420	5	6	- 1	79	48	31	6	24	5	449
Rumænien	1 126	7	2	5	165	51	114	36	83	- 36	1 173
Schweiz	1 078	1	5	- 4	95	60	35	5	26	2	1 106
Spanien	1 241	5	44	- 39	306	227	79	12	28	40	1 309
Storbritannien	11 860	106	37	69	1 268	1 012	256	82	243	35	12 138
Sverige	8 815	95	103	- 8	1 118	734	384	149	227	38	9 080
Tyrkiet	34 967	951	67	884	990	335	655	797	742	30	35 739
Tyskland	10 102	67	85	- 18	1 396	777	619	118	483	54	10 639
Østrig	590	3	14	- 11	91	61	30	5	14	10	614
Afrika	13 481	541	31	510	2 645	586	2 059	311	2 258	- 12	15 727
Marokko	3 227	75	2	73	145	55	90	122	41	-	3 268
Somalia	5 125	359	5	354	1 624	152	1 472	12	1 814	- 14	6 925
Uganda	491	4	8	- 4	105	30	75	6	65	1	557
Nordamerika	5 872	30	48	- 18	1 513	1 205	308	46	244	25	6 141
Canada	1 057	4	8	- 4	195	151	44	10	30	1	1 088
USA	4 815	26	40	- 14	1 318	1 054	264	36	214	24	5 053
Syd- og Mellemamerika	2 854	32	9	23	583	314	269	94	198	- 112	2 940
heraf: Brasilien	647	9	2	7	160	97	63	23	47	1	695
Asien	47 045	1 218	136	1 082	4 353	1 216	3 137	2 202	2 017	- 162	48 900
heraf: Afghanistan	1 038	30	1	29	255	4	251	24	256	2	1 296
Indien	1 008	17	8	9	247	97	150	31	128	- 78	1 058
Irak	6 041	258	14	244	1 043	106	937	177	1 004	32	7 077
Iran	7 678	104	14	90	263	151	112	531	- 329	14	7 363
Japan	830	3	2	1	217	161	56	8	49	2	881
Jordan	760	28	1	27	19	24	- 5	52	- 30	1	731
Kina	1 491	36	3	33	269	114	155	18	170	- 4	1 657
Libanon	4 402	229	3	226	122	83	39	216	49	- 13	4 438
Pakistan	6 401	135	17	118	323	141	182	145	155	- 4	6 552
Philippinerne	1 754	20	7	13	160	27	133	91	55	- 1	1 808
Sri Lanka	5 769	202	7	195	457	53	404	635	- 36	3	5 736
Thailand	2 494	18	12	6	383	70	313	56	263	- 9	2 748
Vietnam	4 960	87	34	53	166	25	141	137	57	- 16	5 001
Oceanien	960	5	7	- 2	314	238	76	8	66	-	1 026
Statsløse	10 421	450	14	436	160	73	87	511	12	19	10 452
Uoplyst	59	1	3	- 2	7	6	1	5	- 6	7	60

TRANSLATION - Columns, 1: number; 2: births; 3: deaths; 4: natural increase (births minus deaths); 5: immigration; 6: emigration; 7: net immigration; 8: naturalisations; 9: net changes; 10: corrections; 11: number. - Rows, nationality (see preceding table).

Tabel 106. Naturalisationer 1995
 Naturalisations 1995

	Mænd				Kvinder				I alt			
	0-17 år	18-64 år	65 år og dero.	I alt	0-17 år	18-64 år	65 år og dero.	I alt	0-17 år	18-64 år	65 år og dero.	I alt
Tidligere statsborgerskab	1	2	3	4	5	6	7	8	9	10	11	12
I alt	1 197	1 770	9	2 976	1 098	1 174	12	2 284	2 295	2 944	21	5 260
Europa	439	627	4	1 070	395	607	11	1 013	834	1 234	15	2 083
Belgien	1	4	-	5	2	2	-	4	3	6	-	9
Finland	6	9	-	15	8	4	1	13	14	13	1	28
Frankrig	2	2	-	4	2	2	-	4	4	4	-	8
Grækenland	4	5	-	9	3	-	-	3	7	5	-	12
Holland	3	3	-	6	2	3	-	5	5	6	-	11
Irland	1	1	-	2	2	-	-	2	3	1	-	4
Island	5	2	-	7	5	3	-	8	10	5	-	15
Italien	3	5	-	8	5	3	-	8	8	8	-	16
Jugoslavien (tidl.)	64	155	-	219	49	145	-	194	113	300	-	413
Luxembourg	-	-	-	-	-	-	-	-	-	-	-	-
Norge	26	38	-	64	32	45	2	79	58	83	2	143
Polen	33	44	-	77	34	64	-	98	67	108	-	175
Portugal	-	4	-	4	2	-	-	2	2	4	-	6
Rumænien	7	11	-	18	4	14	-	18	11	25	-	36
Spanien	1	4	-	5	3	4	-	7	4	8	-	12
Storbritannien	18	20	1	39	19	23	1	43	37	43	2	82
Sverige	29	30	2	61	31	51	6	88	60	81	8	149
Tyrkiet	207	244	-	451	167	179	-	346	374	423	-	797
Tyskland	18	36	1	55	16	46	1	63	34	82	2	118
Østrig	-	2	-	2	-	3	-	3	-	5	-	5
Europa i øvrigt	11	8	-	19	9	16	-	25	20	24	-	44
Afrika	54	124	-	178	74	59	-	133	128	183	-	311
Ethiopien	11	17	-	28	9	7	-	16	20	24	-	44
Marokko	17	45	-	62	34	26	-	60	51	71	-	122
Tunesien	4	13	-	17	3	1	-	4	7	14	-	21
Afrika i øvrigt	22	49	-	71	28	25	-	53	50	74	-	124
Nordamerika	16	9	1	26	11	8	1	20	27	17	2	46
Canada	3	2	-	5	1	4	-	5	4	6	-	10
USA	13	7	1	21	10	4	1	15	23	11	2	36
S.- og M.amerika	33	15	-	48	25	21	-	46	58	36	-	94
Brasilien	11	2	-	13	8	2	-	10	19	4	-	23
Chile	2	8	-	10	2	8	-	10	4	16	-	20
Columbia	12	-	-	12	9	-	-	9	21	-	-	21
S.- og M.amerika i øvrigt	8	5	-	13	6	11	-	17	14	16	-	30
Asien	492	819	3	1 314	462	426	-	888	954	1 245	3	2 202
Afghanistan	9	9	-	18	1	5	-	6	10	14	-	24
Indien	3	6	-	9	15	7	-	22	18	13	-	31
Irak	43	71	-	114	41	22	-	63	84	93	-	177
Iran	85	261	2	348	68	115	-	183	153	376	2	531
Jordan	18	11	-	29	12	11	-	23	30	22	-	52
Libanon	72	55	-	127	73	16	-	89	145	71	-	216
Pakistan	27	62	-	89	19	37	-	56	46	99	-	145
Philippinerne	16	10	-	26	25	40	-	65	41	50	-	91
Sri Lanka	147	242	-	389	150	96	-	246	297	338	-	635
Syrien	10	6	-	16	8	5	-	13	18	11	-	29
Thailand	14	6	-	20	15	21	-	36	29	27	-	56
Vietnam	25	59	1	85	21	31	-	52	46	90	1	137
Asien i øvrigt	23	21	-	44	14	20	-	34	37	41	-	78
Oceanien	4	-	-	4	2	2	-	4	6	2	-	8
Statsløse	156	175	-	331	129	51	-	180	285	226	-	511
Uoplyst	3	1	1	5	-	-	-	-	3	1	1	5

TRANSLATION - Columns, 1-4: males, by age; 5-8: females, by age; 9-12: total, by age. - Rows, previous nationality (see table 100).

Tabel 107.

Indvandrere og efterkommere pr. 1. januar 1980-1996 fordelt efter oprindelsesland og herkomst

Immigrants and their descendants 1. January 1980-1996, by country of origin

	Indvandrere				Efterkommere			
	1980 1	1990 2	1995 3	1996 4	1980 5	1990 6	1995 7	1996 8
I alt	134 705	182 039	222 108	244 546	18 253	36 032	61 641	70 051
Europa	104 676	115 429	128 405	146 003	12 910	23 010	34 750	39 691
Belgien, Luxembourg	499	546	611	661	45	51	76	87
Finland	3 538	3 257	3 403	3 404	516	589	737	765
Frankrig	1 945	2 179	2 572	2 668	185	240	351	375
Grækenland	610	731	792	824	76	75	91	90
Holland	1 708	2 231	2 920	3 194	193	250	533	646
Irland	843	917	957	954	45	64	123	128
Island	2 843	3 064	3 503	4 482	312	397	585	696
Italien	1 708	2 146	2 348	2 451	107	158	228	255
Jugoslavien (tidl.)	6 085	7 930	9 718	24 158	1 367	2 588	3 842	6 547
Norge	12 302	11 799	11 941	12 061	1 570	1 820	2 285	2 401
Polen	5 813	8 531	9 575	9 660	654	1 236	1 827	1 961
Portugal	307	418	489	511	32	49	66	66
Schweiz	1 180	1 062	1 069	1 092	69	92	230	232
Spanien	1 104	1 186	1 582	1 645	109	120	194	196
Storbritannien	6 967	8 019	9 752	9 885	662	786	1 462	1 569
Sverige	13 911	12 140	11 841	11 889	2 068	2 033	2 551	2 634
Tyrkiet	12 143	20 685	24 730	25 326	1 943	8 757	14 510	15 631
Tyskland	24 926	22 157	21 840	21 928	2 259	2 791	3 706	3 938
Østrig	1 407	1 246	1 181	1 191	101	127	159	166
Europa i øvrigt	4 837	5 185	7 581	8 019	597	787	1 194	1 308
Afrika	4 846	8 821	15 954	17 893	775	2 178	4 708	5 549
Algeriet	332	510	683	719	36	100	198	215
Egypten	736	911	1 117	1 140	116	250	351	355
Marokko	1 658	2 960	3 804	3 890	446	1 335	2 180	2 370
Afrika i øvrigt	2 120	4 440	10 350	12 144	177	493	1 979	2 609
Nordamerika	6 408	6 195	6 555	6 738	1 053	1 064	1 335	1 403
Canada	1 002	1 144	1 302	1 333	315	355	462	476
USA	5 406	5 051	5 253	5 405	738	709	873	927
S. og M.amerika	2 831	4 035	4 778	4 899	247	398	636	654
Chile	940	1 042	1 046	1 041	89	128	164	166
S. og M.amerika i øvrigt	1 891	2 993	3 732	3 858	158	270	472	488
Asien	15 204	46 163	64 881	67 424	3 109	9 206	19 584	22 133
Indien	1 472	1 691	1 953	2 015	258	538	730	755
Irak	155	2 282	5 499	6 327	5	145	921	1 197
Iran	224	8 160	9 934	9 966	17	437	1 242	1 410
Israel	510	902	1 120	1 134	39	68	119	138
Japan	663	836	988	1 033	61	83	125	141
Libanon	206	7 098	10 929	11 031	16	847	4 178	4 926
Pakistan	5 893	7 614	8 670	8 877	1 952	4 400	5 995	6 326
Philippinerne	797	1 810	2 622	2 716	112	228	429	480
Sri Lanka	246	4 576	5 526	5 841	13	444	1 653	1 980
Sydkorea	370	294	351	353	11	27	63	88
Thailand	529	1 501	2 800	3 047	45	84	258	296
Vietnam	1 288	4 993	7 399	7 473	34	808	1 758	1 960
Asien i øvrigt	2 851	4 406	7 090	7 611	546	1 097	2 113	2 436
Oceanien	559	687	999	1 051	106	94	183	184
Statsløse og uoplyst	181	709	536	538	53	82	445	437

TRANSLATION - Columns, 1-4: Immigrants; 5-8: Descendants. Rows, country of origin (see table 100).

Tabel 108.

Indvandrere pr. 1. januar 1996 fordelt efter køn, alder og oprindelsesland
Immigrants 1. January 1996, by sex, age and country of origin

	Mænd				Kvinder				Mænd og kvinder i alt			
	0-19 år	20-64 år	65 år og derover	I alt	0-19 år	20-64 år	65 år og derover	I alt	0-19 år	20-64 år	65 år og derover	I alt
	1	2	3	4	5	6	7	8	9	10	11	12
I alt	18 176	96 515	7 177	121 868	17 167	89 988	15 523	122 678	35 343	186 503	22 700	244 546
Europa	8 211	55 598	5 199	69 008	7 996	56 253	12 746	76 995	16 207	111 851	17 945	146 003
Belgien	27	240	26	293	32	226	83	341	59	466	109	634
Finland	78	935	117	1 130	92	1 814	368	2 274	170	2 749	485	3 404
Frankrig	59	1 238	90	1 387	75	1 023	183	1 281	134	2 261	273	2 668
Grækenland	13	570	21	604	10	191	19	220	23	761	40	824
Holland	191	1 471	118	1 780	183	1 046	185	1 414	374	2 517	303	3 194
Irland	19	550	13	582	9	346	17	372	28	896	30	954
Island	464	1 638	69	2 171	497	1 626	188	2 311	961	3 264	257	4 482
Italien	58	1 682	60	1 800	45	540	66	651	103	2 222	126	2 451
Jugoslavien (tidl.)	3 102	9 026	399	12 527	2 927	8 207	497	11 631	6 029	17 233	896	24 158
Luxembourg	2	14	1	17	-	9	1	10	2	23	2	27
Norge	260	3 339	772	4 371	225	5 439	2 026	7 690	485	8 778	2 798	12 061
Polen	608	2 435	385	3 428	632	4 772	828	6 232	1 240	7 207	1 213	9 660
Portugal	11	254	10	275	12	206	18	236	23	460	28	511
Sovjetunionen (tidl.)	231	672	195	1 098	269	1 181	469	1 919	500	1 853	664	3 017
Spanien	30	809	35	874	28	687	56	771	58	1 496	91	1 645
Storbritannien	218	5 454	326	5 998	189	3 037	661	3 887	407	8 491	987	9 885
Sverige	192	3 508	590	4 290	179	5 443	1 977	7 599	371	8 951	2 567	11 889
Tyrkiet	1 856	11 269	283	13 408	1 815	9 852	251	11 918	3 671	21 121	534	25 326
Tyskland	457	7 902	1 254	9 613	457	7 732	4 126	12 315	914	15 634	5 380	21 928
Østrig	11	466	74	551	12	380	248	640	23	846	322	1 191
Europa i øvrigt	324	2 126	361	2 811	308	2 496	479	3 283	632	4 622	840	6 094
Afrika	2 021	8 249	152	10 422	1 655	5 613	203	7 471	3 676	13 862	355	17 893
Egypten	42	703	20	765	43	297	35	375	85	1 000	55	1 140
Marokko	226	2 005	35	2 266	203	1 380	41	1 624	429	3 385	76	3 890
Somalia	1 260	1 922	35	3 217	910	1 534	55	2 499	2 170	3 456	90	5 716
Afrika i øvrigt	493	3 619	62	4 174	499	2 402	72	2 973	992	6 021	134	7 147
Nordamerika	213	2 695	506	3 414	266	2 270	788	3 324	479	4 965	1 294	6 738
Canada	42	479	80	601	67	520	145	732	109	999	225	1 333
USA	171	2 216	426	2 813	199	1 750	643	2 592	370	3 966	1 069	5 405
S. og M.amerika	299	1 670	128	2 097	303	2 255	244	2 802	602	3 925	372	4 899
Chile	33	468	10	511	36	455	39	530	69	923	49	1 041
S. og M.amerika i øvrigt	266	1 202	118	1 586	267	1 800	205	2 272	533	3 002	323	3 858
Asien	7 304	27 611	1 149	36 064	6 782	23 125	1 453	31 360	14 086	50 736	2 602	67 424
Afghanistan	244	403	21	668	216	300	21	537	460	703	42	1 205
Indien	72	995	60	1 127	102	715	71	888	174	1 710	131	2 015
Irak	934	2 978	54	3 966	851	1 453	57	2 361	1 785	4 431	111	6 327
Iran	992	5 243	164	6 399	832	2 554	181	3 567	1 824	7 797	345	9 966
Israel	31	706	34	771	46	282	35	363	77	988	69	1 134
Japan	126	246	9	381	86	527	39	652	212	773	48	1 033
Jordan	65	382	7	454	45	233	6	284	110	615	13	738
Kina	110	779	127	1 016	112	815	171	1 098	222	1 594	298	2 114
Libanon	1 817	4 231	97	6 145	1 663	3 107	116	4 886	3 480	7 338	213	11 031
Pakistan	617	4 170	114	4 901	594	3 309	73	3 976	1 211	7 479	187	8 877
Philippinerne	130	472	15	617	161	1 885	53	2 099	291	2 357	68	2 716
Sri Lanka	662	2 476	36	3 174	653	1 903	111	2 667	1 315	4 379	147	5 841
Syrien	150	327	15	492	146	407	11	564	296	734	26	1 056
Thailand	260	272	19	551	305	2 148	43	2 496	565	2 420	62	3 047
Vietnam	818	2 923	268	4 009	711	2 437	316	3 464	1 529	5 360	584	7 473
Asien i øvrigt	276	1 008	109	1 393	259	1 050	149	1 458	535	2 058	258	2 851
Oceanien	59	484	18	561	105	343	42	490	164	827	60	1 051
Statsløse	43	60	6	109	29	42	4	75	72	102	10	184
Uoplyste	26	148	19	193	31	87	43	161	57	235	62	354

TRANSLATION - Columns, 1-4: males; 5-8: females; 9-12: total; 1-3, 5-7 and 9-11: age; 4, 8 and 12: total. - Rows, country of origin (see preceding table).

Tabel 109.

Efterkommere pr. 1. januar 1996 fordelt efter køn, alder og oprindelsesland
 Descendants 1. January 1996, by sex, age and country of origin

	Mænd				Kvinder				Mænd og kvinder i alt			
	0-19 år	20-64 år	65 år og derover	I alt	0-19 år	20-64 år	65 år og derover	I alt	0-19 år	20-64 år	65 år og derover	I alt
	1	2	3	4	5	6	7	8	9	10	11	12
I alt	26 438	9 148	369	35 955	25 363	8 141	592	34 096	51 801	17 289	961	70 051
Europa	13 176	7 012	204	20 392	12 724	6 135	440	19 299	25 900	13 147	644	39 691
Belgien	14	31	1	46	16	23	1	40	30	54	2	86
Finland	128	289	1	418	83	264	-	347	211	553	1	765
Frankrig	78	116	-	194	72	106	3	181	150	222	3	375
Grækenland	25	30	-	55	19	16	-	35	44	46	-	90
Holland	149	206	1	356	120	160	10	290	269	366	11	646
Irland	40	29	1	70	38	20	-	58	78	49	1	128
Island	197	170	3	370	172	128	26	326	369	298	29	696
Italien	60	84	1	145	70	36	4	110	130	120	5	255
Jugoslavien (tidl.)	2 293	990	32	3 315	2 214	976	42	3 232	4 507	1 966	74	6 547
Luxembourg	-	-	-	-	1	-	-	1	1	-	-	1
Norge	273	925	24	1 222	291	836	52	1 179	564	1 761	76	2 401
Polen	751	262	1	1 014	658	287	2	947	1 409	549	3	1 961
Portugal	15	17	1	33	10	23	-	33	25	40	1	66
Sovjetunionen (tidl.)	111	100	-	211	126	110	1	237	237	210	1	448
Spanien	41	65	-	106	31	58	1	90	72	123	1	196
Storbritannien	320	478	9	807	342	362	58	762	662	840	67	1 569
Sverige	400	874	114	1 388	360	711	175	1 246	760	1 585	289	2 634
Tyrkiet	7 597	307	2	7 906	7 421	303	1	7 725	15 018	610	3	15 631
Tyskland	412	1 648	10	2 070	434	1 378	56	1 868	846	3 026	66	3 938
Østrig	18	66	-	84	23	59	-	82	41	125	-	166
Europa i øvrigt	254	325	3	582	223	279	8	510	477	604	11	1 092
Afrika	2 566	370	2	2 938	2 332	276	3	2 611	4 898	646	5	5 549
Egypten	154	27	-	181	143	31	-	174	297	58	-	355
Marokko	1 142	104	-	1 246	1 044	80	-	1 124	2 186	184	-	2 370
Somalia	623	134	1	758	548	69	3	620	1 171	203	4	1 378
Afrika i øvrigt	647	105	1	753	597	96	-	693	1 244	201	1	1 446
Nordamerika	181	435	121	737	168	396	102	666	349	831	223	1 403
Canada	61	154	41	256	64	135	21	220	125	289	62	476
USA	120	281	80	481	104	261	81	446	224	542	161	927
S. og M.amerika	219	91	2	312	211	131	-	342	430	222	2	654
Chile	71	16	-	87	61	18	-	79	132	34	-	166
S. og M.amerika i øvrigt	148	75	2	225	150	113	-	263	298	188	2	488
Asien	10 159	1 053	21	11 233	9 802	1 069	29	10 900	19 961	2 122	50	22 133
Afghanistan	129	25	-	154	97	14	-	111	226	39	-	265
Indien	305	73	-	378	306	71	-	377	611	144	-	755
Irak	499	116	-	615	529	52	1	582	1 028	168	1	1 197
Iran	690	63	-	753	609	45	3	657	1 299	108	3	1 410
Israel	62	14	-	76	55	7	-	62	117	21	-	138
Japan	37	31	-	68	28	45	-	73	65	76	-	141
Jordan	260	50	-	310	257	41	-	298	517	91	-	608
Kina	156	52	1	209	160	54	-	214	316	106	1	423
Libanon	2 437	32	2	2 471	2 411	40	4	2 455	4 848	72	6	4 926
Pakistan	2 845	376	1	3 222	2 753	349	2	3 104	5 598	725	3	6 326
Philippinerne	215	24	-	239	189	50	2	241	404	74	2	480
Sri Lanka	889	68	10	967	885	118	10	1 013	1 774	186	20	1 980
Syrien	303	13	-	316	269	10	-	279	572	23	-	595
Thailand	89	21	-	110	103	83	-	186	192	104	-	296
Vietnam	994	22	6	1 022	897	35	6	938	1 891	57	12	1 960
Asien i øvrigt	249	73	1	323	254	55	1	310	503	128	2	633
Oceanien	25	63	4	92	29	60	3	92	54	123	7	184
Statsløse	84	106	13	203	81	63	12	156	165	169	25	359
Uoplyste	28	18	2	48	16	11	3	30	44	29	5	78

TRANSLATION - Columns, 1-4: males; 5-8: females; 9-12: total; 1-3, 5-7 and 9-11: age; 4, 8 and 12: total. - Rows, country of origin (see preceding table).

Adoptioner

Tabel 110.

Adoptioner 1973-1995 fordelt efter adoptionens art og barnets køn

Adoptions 1973-1995, by type and sex

	Familieadoptioner			Ikke-familieadoptioner			Adoptioner i alt		
	Drenge 1	Piger 2	I alt 3	Drenge 4	Piger 5	I alt 6	Drenge 7	Piger 8	I alt 9
1973	493	528	1 021	257	489	746	750	1 017	1 767
1974	511	473	984	297	522	819	808	995	1 803
1975	515	598	1 113	295	515	810	810	1 113	1 923
1976	549	545	1 094	168	327	495	717	872	1 589
1977	552	528	1 080	241	482	723	793	1 010	1 803
1978	454	497	951	234	518	752	688	1 015	1 703
1979	328	300	628	257	421	678	585	721	1 306
1980	305	286	591	313	606	919	618	892	1 510
1981	302	332	634	300	520	820	602	852	1 454
1982	299	272	571	289	547	836	588	819	1 407
1983	292	309	601	261	462	723	553	771	1 324
1984	328	293	621	221	375	596	549	668	1 217
1985	338	357	695	252	342	594	590	699	1 289
1986	324	374	698	323	476	799	647	850	1 497
1987	310	339	649	276	357	633	586	696	1 282
1988	345	367	712	250	298	548	595	665	1 260
1989	344	341	685	240	241	481	584	582	1 166
1990	311	363	674	193	234	427	504	597	1 101
1991	288	327	615	325	295	620	613	622	1 235
1992	252	316	568	262	268	530	514	584	1 098
1993	255	274	529	248	261	509	503	535	1 038
1994	291	366	657	268	298	566	559	664	1 223
1995	287	378	665	293	336	629	580	714	1 294

Anm. Ved familieadoptioner forstås her adoptioner, hvor den ene ægtefælle adopterer den anden ægtefælles barn.

TRANSLATION - Columns, 1-3: family adoptions; 4-6: non-family adoptions; 7-9: total; 1, 4 and 7: males; 2, 5 and 8: females; 3, 6 and 9: adoptions, total. General Note: Family adoption means that a person adopts his/her spouse's child.

Tabel 111.

Adoptioner 1995 fordelt efter barnets køn og fødeland

Adoptions 1995, by sex and country of birth

Barnets fødeland	Familieadoptioner			Ikke-familieadoptioner			Adoptioner i alt 7
	Drenge 1	Piger 2	I alt 3	Drenge 4	Piger 5	I alt 6	
I alt	287	378	665	293	336	629	1 294
Danmark	251	334	585	24	35	59	644
Udlandet	36	44	80	269	301	570	650
Europa	17	14	31	28	40	68	99
heraf:							
Rumænien	-	-	-	14	19	33	33
Afrika	3	2	5	8	2	10	15
Amerika	-	1	1	85	55	140	141
heraf:							
Colombia	-	-	-	59	37	96	96
Asien	9	11	20	119	172	291	311
heraf:							
Indien	-	-	-	21	67	88	88
Sydkorea	-	2	2	51	58	109	111
Thailand	5	2	7	10	9	19	26
Vietnam	-	-	-	11	17	28	28
Oceanien	-	-	-	-	-	-	-
Uoplyst	7	16	23	29	32	61	84

Anm. Ved familieadoptioner forstås her adoptioner, hvor den ene ægtefælle adopterer den anden ægtefælles barn.

TRANSLATION - Columns, 1-3: family adoptions; 4-6: non-family adoptions; 7: total; 1 and 4: males; 2 and 5: females; 3, 6 and 7: adoptions, total. - Rows, country of birth; Danmark: Denmark; udlandet: foreign countries; I alt: total. General Note: Family adoption means that a person adopts his/her spouse's child.

Tabel 112.

Adoptioner 1995 fordelt efter adoptionens art og barnets alder

Adoptions 1995, by type and age of child

Barnets alder	Familieadoptioner			Ikke-familieadoptioner			Adoptioner i alt
	Mandens adoption af ægtefællens barn	Kvindens adoption af ægtefællens barn	I alt	Barnet født i Danmark	Barnet født i udlandet	I alt	
	1	2	3	4	5	6	7
I alt	624	41	665	59	570	629	1 294
Under 1 år	-	-	-	31	185	216	216
1 år	3	1	4	1	167	168	172
2 år	6	-	6	2	77	79	85
3 år	12	2	14	1	43	44	58
4 år	10	-	10	-	31	31	41
5 år	21	2	23	-	25	25	48
6 år	19	-	19	1	16	17	36
7 år	17	-	17	-	4	4	21
8 år	16	1	17	-	5	5	22
9 år	25	-	25	-	7	7	32
10 år	20	2	22	1	3	4	26
11 år	15	-	15	1	4	5	20
12 år	34	3	37	3	-	3	40
13 år	13	1	14	-	-	-	14
14 år	18	-	18	1	-	1	19
15-19 år	132	6	138	6	1	7	145
20-24 år	143	13	156	5	2	7	163
25 år og derover	120	10	130	6	-	6	136
Drenge	269	18	287	24	269	293	580
Piger	355	23	378	35	301	336	714

TRANSLATION - Columns, 1-3: family adoptions; 1: adoptions of female spouse's child; 2: adoptions of male spouse's child; 3: total; 4-6: non-family adoptions; 4: child born in Denmark; 5: child born outside Denmark; 6: total; 7: adoptions, total. - Rows, age of child, in years; drenge: males; piger: females.

Tabel 113.

Ikke-familieadoptioner 1995 fordelt efter adoptivmoderens og barnets alder

Non-family adoptions 1995, by age of adoptive mother and child

Barnets alder	Adoptivmoderens alder						I alt
	24 år og derunder	25-29 år	30-34 år	35-39 år	40 år og derover	Uoplyst	
	1	2	3	4	5	6	7
I alt	-	21	153	290	163	2	629
Under 1 år	-	8	74	109	25	-	216
1 år	-	12	50	85	21	-	168
2 år	-	1	17	34	27	-	79
3 år	-	-	4	25	15	-	44
4 år	-	-	3	12	16	-	31
5 år	-	-	1	11	13	-	25
6 år	-	-	1	7	9	-	17
7 år	-	-	-	2	2	-	4
8 år	-	-	-	2	3	-	5
9 år	-	-	2	2	3	-	7
10-14 år	-	-	1	-	11	1	13
15-19 år	-	-	-	-	6	1	7
20-24 år	-	-	-	1	6	-	7
25 år og derover	-	-	-	-	6	-	6

TRANSLATION - Columns, 1-6: age of adoptive mother, in years; 6: not stated; 7: total. - Rows, age of child, in years.

Tabel 114.

Ikke-familieadoptioner 1995 fordelt efter adoptivfaderens og barnets alder
 Non-family adoptions 1995, by age of adoptive father and child

Barnets alder	Adoptivfaderens alder						I alt
	24 år og derunder 1	25-29 år 2	30-34 år 3	35-39 år 4	40 år og derover 5	Uoplyst 6	
I alt	-	11	104	260	248	6	629
Under 1 år	-	6	49	109	52	-	216
1 år	-	4	32	86	43	3	168
2 år	-	1	10	34	32	2	79
3 år	-	-	6	11	27	-	44
4 år	-	-	4	10	17	-	31
5 år	-	-	2	3	20	-	25
6 år	-	-	1	1	15	-	17
7 år	-	-	-	1	3	-	4
8 år	-	-	-	1	4	-	5
9 år	-	-	-	1	6	-	7
10-14 år	-	-	-	3	10	-	13
15-19 år	-	-	-	-	6	1	7
20-24 år	-	-	-	-	7	-	7
25 år og derover	-	-	-	-	6	-	6

TRANSLATION - Columns, 1-6: age of adoptive father, in years; 6: not stated; 7: total.
 - Rows, age of child, in years.

Befolknings- regnskaber

Tabel 115. Befolkningsregnskab 1995 fordelt efter køn, fødselsår og alder
Population accounts 1995, by sex, year of birth and age

Mænd										
Fødsels- år	1. januar 1995		Bevægelse i 1995					1. januar 1996		
	Alder	Antal	Alder	Tilgang på grund af fødsel og indvandring	Afgang på grund af		Netto-tilgang	Korrektion ¹	Antal	Alder
1	2	3	4	5	Død	Udvandring	8	9	10	11
1995	0	36 366 ²	179	100	36 087	- 33	36 054	0
1994	0	35 612	0 1	310 330	21 13	131 125	158 192	45	36 007	1
1993	1	34 747	1 2	232 236	8 2	126 132	98 102	13	34 960	2
1992	2	35 080	2 3	220 288	7 4	97 114	116 170	- 14	35 352	3
1991	3	33 328	3 4	244 295	6 5	85 119	153 171	- 9	33 643	4
1990	4	32 973	4 5	212 308	8 1	108 96	96 211	1	33 281	5
1989	5	31 898	5 6	196 270	2 3	78 85	116 182	6	32 202	6
1988	6	30 863	6 7	170 292	3 3	97 96	70 193	- 3	31 123	7
1987	7	29 539	7 8	189 242	4 3	67 68	118 171	- 5	29 823	8
1986	8	29 151	8 9	154 240	3 1	57 67	94 172	- 12	29 405	9
1985	9	28 304	9 10	138 257	4 5	65 67	69 185	7	28 565	10
1984	10	27 348	10 11	152 248	2 1	43 48	107 199	- 3	27 651	11
1983	11	26 755	11 12	151 203	1 2	49 59	101 142	4	27 002	12
1982	12	27 874	12 13	130 210	2 3	54 48	74 159	- 4	28 103	13
1981	13	27 791	13 14	148 192	3 2	54 46	91 144	- 3	28 023	14
1980	14	30 035	14 15	145 221	7 4	40 57	98 160	- 4	30 289	15
1979	15	31 102	15 16	155 266	7 6	42 100	106 160	3	31 371	16
1978	16	32 561	16 17	200 282	5 11	78 154	117 117	- 6	32 789	17
1977	17	32 493	17 18	192 314	7 22	115 145	70 147	11	32 721	18
1976	18	34 471	18 19	203 355	13 20	144 262	46 73	34	34 624	19
1975	19	37 332	19 20	333 438	22 16	222 299	89 123	-	37 544	20

¹ Omfatter forsvundne og genfundne danske statsborgere og er desuden en afstemningspost.

² Heri: 35.886 levendefødte drenge.

TRANSLATION - Columns, 1-11: males, total; 4-8: movements in 1995; 1: year of birth; 2, 4 and 11: age; 3 and 10: number; 4: increase caused by birth and immigration; 6-7: decrease caused by; 6: death; 7: emigration; 8: net increase; 9: correction.

Tabel 115 (fortsat).

Befolkningsregnskab 1995 fordelt efter køn, fødselsår og alder
 Population accounts 1995, by sex, year of birth and age (continued)

Fødsels- år	Mænd									
	1. januar 1995		Bevægelse i 1995					1. januar 1996		
	Alder	Antal	Alder	Tilgang på grund af fødsel og indvandring	Afgang på grund af		Netto-tilgang	Korrektion ¹	Antal	Alder
1	2	3	4	5	6	7	8	9	10	11
1974	20	37 067	20 21	442 524	9 19	244 392	189 113	9	37 378	21
1973	21	37 374	21 22	444 594	15 19	352 417	77 158	15	37 624	22
1972	22	39 103	22 23	525 626	21 21	352 413	152 192	12	39 459	23
1971	23	39 376	23 24	523 634	9 19	417 475	97 140	3	39 616	24
1970	24	37 368	24 25	521 602	17 27	365 388	139 187	- 3	37 691	25
1969	25	37 748	25 26	463 572	17 23	386 344	60 205	31	38 044	26
1968	26	39 508	26 27	460 510	18 37	323 321	119 152	- 21	39 758	27
1967	27	42 400	27 28	417 507	28 17	323 305	66 185	- 2	42 649	28
1966	28	45 679	28 29	436 467	28 33	317 265	91 169	12	45 951	29
1965	29	44 225	29 30	383 475	27 32	294 289	62 154	- 6	44 435	30
1964	30	43 606	30 31	386 469	26 27	286 232	74 210	2	43 892	31
1963	31	42 519	31 32	355 432	22 35	273 240	60 157	8	42 744	32
1962	32	40 306	32 33	306 397	21 38	209 219	76 140	- 16	40 506	33
1961	33	39 179	33 34	296 383	35 29	236 176	25 178	- 6	39 376	34
1960	34	39 236	34 35	271 361	25 25	175 183	71 153	10	39 470	35
1959	35	37 738	35 36	256 353	37 24	158 169	61 160	- 6	37 953	36
1958	36	37 946	36 37	268 315	36 34	161 135	71 146	- 5	38 158	37
1957	37	37 976	37 38	219 292	45 38	140 142	34 112	- 12	38 110	38
1956	38	38 309	38 39	217 281	35 55	136 138	46 88	8	38 451	39
1955	39	38 010	39 40	213 300	45 54	148 111	20 135	2	38 167	40
1954	40	37 161	40 41	168 260	55 54	98 110	15 96	6	37 278	41

¹ Se tabellens første side.

Tabel 115 (fortsat). Befolkningsregnskab 1995 fordelt efter køn, fødselsår og alder
Population accounts 1995, by sex, year of birth and age (continued)

Mænd												
Fødsels- år	1. januar 1995		Bevægelse i 1995				1. januar 1996					
	Alder	Antal	Alder	Tilgang på grund af fødsel og indvandring	Afgang på grund af		Netto-tilgang	Korrektion ¹	Antal	Alder		
1	2	3	4	5	Død	Udvandring					6	7
1953	41	38 083	41 42	157 242	47 63	99 100	11 79	- 14	38 159	42		
1952	42	37 280	42 43	142 195	65 54	98 94	- 21 47	2	37 308	43		
1951	43	36 974	43 44	135 159	59 50	94 84	- 18 25	1	36 982	44		
1950	44	37 777	44 45	145 171	52 58	89 101	4 12	2	37 795	45		
1949	45	37 683	45 46	130 165	69 80	93 82	- 32 3	11	37 665	46		
1948	46	39 849	46 47	118 180	66 90	78 95	- 26 - 5	5	39 823	47		
1947	47	42 428	47 48	111 169	67 102	82 106	- 38 - 39	5	42 356	48		
1946	48	44 230	48 49	124 152	101 110	88 96	- 65 - 54	-	44 111	49		
1945	49	42 969	49 50	101 128	105 118	80 83	- 84 - 73	- 1	42 811	50		
1944	50	40 650	50 51	110 111	112 114	57 65	- 59 - 68	2	40 525	51		
1943	51	37 154	51 52	94 121	106 124	82 76	- 94 - 79	18	36 999	52		
1942	52	35 119	52 53	93 91	98 104	62 48	- 67 - 61	- 8	34 983	53		
1941	53	31 125	53 54	70 98	107 137	43 43	- 80 - 82	- 3	30 960	54		
1940	54	30 076	54 55	60 112	104 133	49 47	- 93 - 68	- 3	29 912	55		
1939	55	28 937	55 56	67 109	138 142	51 36	- 122 - 69	- 5	28 741	56		
1938	56	28 339	56 57	60 70	118 157	48 36	- 106 - 123	7	28 117	57		
1937	57	27 130	57 58	43 72	157 167	28 35	- 142 - 130	- 1	26 857	58		
1936	58	26 239	58 59	43 78	156 187	24 22	- 137 - 131	- 1	25 970	59		
1935	59	25 073	59 60	45 71	169 196	21 21	- 145 - 146	9	24 791	60		
1934	60	24 415	60 61	43 56	200 203	20 18	- 177 - 165	- 8	24 065	61		
1933	61	23 280	61 62	39 48	219 233	17 20	- 197 - 205	- 5	22 873	62		

¹ Se tabellens første side.

Tabel 115 (fortsat).

Befolkningsregnskab 1995 fordelt efter køn, fødselsår og alder
 Population accounts 1995, by sex, year of birth and age (continued)

Mænd										
Fødsels- år	1. januar 1995		Bevægelse i 1995					1. januar 1996		
	Alder	Antal	Alder	Tilgang på grund af fødsel og indvandring	Afgang på grund af		Netto-tilgang	Korrektion ¹	Antal	Alder
					Død	Udvandring				
1	2	3	4	5	6	7	8	9	10	11
1932	62	22 826	62 63	23 61	211 246	13 17	- 201 - 202	- 2	22 421	63
1931	63	22 519	63 64	24 61	228 273	12 18	- 216 - 230	- 2	22 071	64
1930	64	22 335	64 65	25 66	254 304	13 11	- 242 - 249	8	21 852	65
1929	65	21 523	65 66	19 38	258 291	16 8	- 255 - 261	1	21 008	66
1928	66	21 864	66 67	21 32	259 331	6 18	- 244 - 317	3	21 306	67
1927	67	20 791	67 68	20 29	337 342	18 6	- 335 - 319	- 5	20 132	68
1926	68	20 686	68 69	18 16	320 388	5 9	- 307 - 381	- 1	19 997	69
1925	69	20 090	69 70	13 25	381 414	3 9	- 371 - 398	5	19 326	70
1924	70	20 007	70 71	10 14	411 419	9 6	- 410 - 411	2	19 188	71
1923	71	19 084	71 72	11 15	422 510	6 5	- 417 - 500	- 1	18 166	72
1922	72	17 955	72 73	11 12	426 497	3 5	- 418 - 490	1	17 048	73
1921	73	17 988	73 74	8 7	451 530	4 3	- 447 - 526	- 2	17 013	74
1920	74	17 685	74 75	7 11	519 585	3 3	- 515 - 577	- 4	16 589	75
1919	75	14 716	75 76	5 6	456 503	4 -	- 455 - 497	1	13 765	76
1918	76	14 265	76 77	4 3	502 522	3 4	- 501 - 523	1	13 242	77
1917	77	12 760	77 78	2 3	468 519	3 1	- 469 - 517	- 3	11 771	78
1916	78	11 992	78 79	2 4	446 585	1 3	- 445 - 584	1	10 964	79
1915	79	10 990	79 80	5 8	482 536	1 1	- 478 - 529	1	9 984	80
1914	80	10 406	80 81	4 2	506 579	- 3	- 502 - 580	-	9 324	81
1913	81	9 578	81 82	2 4	541 490	2 2	- 541 - 488	- 1	8 548	82
1912	82	8 552	82 83	6 2	474 536	2 -	- 470 - 534	- 1	7 547	83

¹ Se tabellens første side.

Tabel 115 (fortsat).

Befolkningsregnskab 1995 fordelt efter køn, fødselsår og alder

Population accounts 1995, by sex, year of birth and age (continued)

Mænd										
Fødsels- år	1. januar 1995		Bevægelse i 1995					1. januar 1996		
	Alder	Antal	Alder	Tilgang på grund af fødsel og indvandring	Afgang på grund af		Netto-tilgang	Korrektion ¹	Antal	Alder
1	2	3	4	5	Død	Udvandring	8	9	10	11
1911	83	7 333	83 84	1 3	458 456	1 1	- 458 - 454	- 2	6 419	84
1910	84	6 382	84 85	2 3	425 451	1 1	- 424 - 449	-	5 509	85
1909	85	5 445	85 86	3 6	429 409	- 1	- 426 - 404	1	4 616	86
1908	86	4 473	86 87	- -	373 389	- -	- 373 - 389	-	3 711	87
1907	87	3 561	87 88	- 1	334 329	- 1	- 334 - 329	-	2 898	88
1906	88	2 897	88 89	- 1	305 274	- -	- 305 - 273	-	2 319	89
1905	89	2 265	89 90	1 -	259 244	1 -	- 259 - 244	-	1 762	90
1904	90	1 798	90 91	- -	213 211	- 1	- 213 - 212	-	1 373	91
1903	91	1 337	91 92	- 1	156 168	- -	- 156 - 167	- 1	1 013	92
1902	92	1 058	92 93	- -	165 131	1 -	- 166 - 131	-	761	93
1901	93	749	93 94	1 -	112 107	- -	- 111 - 107	- 1	530	94
1900	94	537	94 95	- -	94 61	- -	- 94 - 61	-	382	95
1899	95	335	95 96	- -	57 46	- -	- 57 - 46	-	232	96
1898	96	230	96 97	- -	48 40	- -	- 48 - 40	-	142	97
1897	97	156	97 98	- -	27 23	1 -	- 28 - 23	-	105	98
1896	98	109	98 99	- -	26 18	- -	- 26 - 18	-	65	99
1895	99	68	99 100	- -	21 10	- -	- 21 - 10	-	37	100
1894 og før	100 og dero.	78	100 101 og dero.	- -	6 31	- -	- 6 - 31	-	41	101 og dero.
I alt		2 573 324		67 860	31 267	17 776	18 817	81	2 592 222	

¹ Se tabellens første side.

Tabel 115 (fortsat).

Befolkningsregnskab 1995 fordelt efter køn, fødselsår og alder
 Population accounts 1995, by sex, year of birth and age (continued)

Fødsels- år	Kvinder									
	1. januar 1995		Bevægelse i 1995					1. januar 1996		
	Alder	Antal	Alder	Tilgang på grund af fødsel og indvandring	Afgang på grund af		Netto-tilgang	Korrektion ¹	Antal	Alder
1	2	3	4	5	Død	Udvandring	8	9	10	11
1995	0	34 338 ²	137	121	34 080	- 29	34 051	0
1994	0	34 093	0 1	318 278	16 8	121 142	181 128	13	34 415	1
1993	1	32 967	1 2	247 248	7 5	120 107	120 136	8	33 231	2
1992	2	33 197	2 3	175 282	3 2	106 85	66 195	- 6	33 452	3
1991	3	31 735	3 4	193 289	4 2	84 101	105 186	12	32 038	4
1990	4	31 361	4 5	189 276	1 3	106 105	82 168	1	31 612	5
1989	5	30 438	5 6	195 252	3 -	78 108	114 144	- 4	30 692	6
1988	6	29 105	6 7	184 256	2 2	72 82	110 172	- 10	29 377	7
1987	7	27 802	7 8	170 253	4 4	59 67	107 182	- 1	28 090	8
1986	8	27 634	8 9	161 238	- 1	70 69	91 168	- 8	27 885	9
1985	9	27 159	9 10	151 236	1 1	40 67	110 168	- 4	27 433	10
1984	10	26 176	10 11	138 234	3 -	48 55	87 179	- 6	26 436	11
1983	11	25 731	11 12	122 206	3 1	48 42	71 163	3	25 968	12
1982	12	26 492	12 13	130 179	2 -	41 50	87 129	- 2	26 706	13
1981	13	26 867	13 14	127 195	2 3	28 48	97 144	- 8	27 100	14
1980	14	28 861	14 15	109 210	3 2	43 35	63 173	- 5	29 092	15
1979	15	29 740	15 16	142 275	1 3	70 116	71 156	- 6	29 961	16
1978	16	31 113	16 17	224 369	2 1	132 256	90 112	29	31 344	17
1977	17	31 105	17 18	346 471	7 6	199 294	140 171	3	31 419	18
1976	18	32 616	18 19	384 531	6 9	411 680	- 33 - 158	69	32 494	19
1975	19	35 884	19 20	701 919	4 10	499 660	198 249	32	36 363	20

¹ Se tabellens første side.² Heri: 33.885 levendefødte piger.

TRANSLATION - Columns, 1-11: females, total; 4-8: movements in 1995; 1: year of birth; 2, 4 and 11: age; 3 and 10: number; 4: increase caused by birth and immigration; 6-7: decrease caused by; 6: death; 7: emigration; 8: net increase; 9: correction.

Tabel 115 (fortsat). Befolkningsregnskab 1995 fordelt efter køn, fødselsår og alder
Population accounts 1995, by sex, year of birth and age (continued)

Fødsels- år	Kvinder									
	1. januar 1995		Bevægelse i 1995					1. januar 1996		
	Alder	Antal	Alder	Tilgang på grund af fødsel og indvandring	Afgang på grund af		Netto-tilgang	Korrektion ¹	Antal	Alder
1	2	3	4	5	Død	Udvan- dring	8	9	10	11
1974	20	35 689	20 21	746 850	7 9	448 443	291 398	- 12	36 366	21
1973	21	36 044	21 22	627 650	5 6	408 439	214 205	35	36 498	22
1972	22	38 190	22 23	546 623	4 10	455 441	87 172	3	38 452	23
1971	23	37 606	23 24	525 611	6 9	418 411	101 191	- 25	37 873	24
1970	24	36 074	24 25	457 560	5 12	348 355	104 193	12	36 383	25
1969	25	35 835	25 26	439 473	8 8	302 284	129 181	- 30	36 115	26
1968	26	37 234	26 27	368 473	5 11	278 285	85 177	18	37 514	27
1967	27	40 394	27 28	364 457	7 4	263 273	94 180	1	40 669	28
1966	28	43 351	28 29	369 423	8 8	262 231	99 184	- 15	43 619	29
1965	29	41 876	29 30	357 431	12 7	237 221	108 203	16	42 203	30
1964	30	40 723	30 31	320 426	9 6	220 178	91 242	- 10	41 046	31
1963	31	40 349	31 32	265 392	10 16	155 172	100 204	- 14	40 639	32
1962	32	38 205	32 33	260 358	15 17	143 172	102 169	-	38 476	33
1961	33	37 456	33 34	259 298	13 19	141 129	105 150	- 14	37 697	34
1960	34	37 424	34 35	223 325	14 15	131 140	78 170	- 1	37 671	35
1959	35	36 203	35 36	212 278	23 18	119 94	70 166	-	36 439	36
1958	36	36 464	36 37	174 280	20 21	85 113	69 146	-	36 679	37
1957	37	36 298	37 38	149 253	22 22	84 94	43 137	3	36 481	38
1956	38	36 923	38 39	157 240	19 25	100 84	38 131	- 11	37 081	39
1955	39	36 425	39 40	139 205	27 28	73 80	39 97	12	36 573	40
1954	40	36 225	40 41	145 241	20 33	68 78	57 130	- 5	36 407	41

¹ Se tabellens første side.

Tabel 115 (fortsat).

Befolkningsregnskab 1995 fordelt efter køn, fødselsår og alder
 Population accounts 1995, by sex, year of birth and age (continued)

Kvinder										
Fødsels- år	1. januar 1995		Bevægelse i 1995				1. januar 1996			
	Alder	Antal	Alder	Tilgang på grund af fødsel og indvandring	Afgang på grund af		Netto-tilgang	Korrektion ¹	Antal	Alder
1	2	3	4	5	6	7				
1953	41	36 765	41 42	97 195	28 24	59 53	10 118	- 1	36 892	42
1952	42	36 333	42 43	113 157	33 40	73 56	7 61	- 3	36 398	43
1951	43	35 528	43 44	92 155	35 47	39 63	18 45	- 6	35 585	44
1950	44	37 128	44 45	100 147	48 47	49 58	3 42	-	37 173	45
1949	45	36 893	45 46	102 125	38 51	48 53	16 21	4	36 934	46
1948	46	38 765	46 47	92 129	61 65	55 48	- 24 16	-	38 757	47
1947	47	41 264	47 48	85 130	48 69	37 58	- 3	-	41 267	48
1946	48	42 345	48 49	68 116	55 69	39 58	- 26 - 11	3	42 311	49
1945	49	41 179	49 50	87 107	70 93	48 53	- 31 - 39	- 1	41 108	50
1944	50	39 376	50 51	69 104	71 87	41 43	- 43 - 26	6	39 313	51
1943	51	36 585	51 52	51 80	79 86	32 36	- 60 - 42	- 2	36 481	52
1942	52	34 235	52 53	50 82	95 69	33 42	- 78 - 29	- 2	34 126	53
1941	53	30 692	53 54	55 85	92 70	32 30	- 69 - 15	2	30 610	54
1940	54	29 895	54 55	50 94	75 87	23 30	- 48 - 23	- 6	29 818	55
1939	55	28 492	55 56	42 75	90 100	19 27	- 67 - 52	-	28 373	56
1938	56	28 495	56 57	41 76	79 89	20 18	- 58 - 31	- 3	28 403	57
1937	57	27 910	57 58	43 70	114 112	20 23	- 91 - 65	4	27 758	58
1936	58	26 902	58 59	27 61	100 126	8 11	- 81 - 76	- 4	26 741	59
1935	59	25 982	59 60	32 61	123 153	14 19	- 105 - 111	4	25 770	60
1934	60	25 652	60 61	30 44	134 139	7 9	- 111 - 104	-	25 437	61
1933	61	24 438	61 62	17 40	134 145	13 14	- 130 - 119	6	24 195	62

¹ Se tabellens første side.

Tabel 115 (fortsat).

Befolkningsregnskab 1995 fordelt efter køn, fødselsår og alder

Population accounts 1995, by sex, year of birth and age (continued)

Kvinder										
Fødsels- år	1. januar 1995		Bevægelse i 1995					1. januar 1996		
	Alder	Antal	Alder	Tilgang på grund af fødsel og indvandring	Afgang på grund af		Netto-tilgang	Korrektion ¹	Antal	Alder
1	2	3	4	5	Død	Udvandring				
1932	62	24 797	62 63	19 60	150 175	14 12	- 145 - 127	- 1	24 524	63
1931	63	24 253	63 64	22 32	143 194	8 9	- 129 - 171	5	23 958	64
1930	64	24 512	64 65	19 40	186 185	8 7	- 175 - 152	- 7	24 178	65
1929	65	23 782	65 66	24 34	202 214	6 7	- 184 - 187	-	23 411	66
1928	66	24 228	66 67	21 40	206 226	13 7	- 198 - 193	1	23 838	67
1927	67	23 647	67 68	16 32	221 259	8 5	- 213 - 232	-	23 202	68
1926	68	24 110	68 69	16 35	254 303	11 6	- 249 - 274	-	23 587	69
1925	69	24 046	69 70	18 26	292 312	4 5	- 278 - 291	- 3	23 474	70
1924	70	24 114	70 71	11 15	265 329	4 9	- 258 - 323	- 2	23 531	71
1923	71	23 869	71 72	13 14	317 332	4 8	- 308 - 326	2	23 237	72
1922	72	22 593	72 73	12 21	303 361	6 2	- 297 - 342	- 1	21 953	73
1921	73	23 778	73 74	10 18	364 430	2 3	- 356 - 415	1	23 008	74
1920	74	23 792	74 75	5 26	360 466	1 4	- 356 - 444	- 3	22 989	75
1919	75	19 752	75 76	10 16	416 394	5 5	- 411 - 383	1	18 959	76
1918	76	19 900	76 77	4 8	384 454	4 1	- 384 - 447	1	19 070	77
1917	77	18 688	77 78	5 7	400 440	3 2	- 398 - 435	1	17 856	78
1916	78	18 034	78 79	5 10	450 474	3 3	- 448 - 467	- 3	17 116	79
1915	79	17 009	79 80	1 9	482 498	2 -	- 483 - 489	- 1	16 036	80
1914	80	17 100	80 81	4 7	536 589	1 2	- 533 - 584	- 1	15 982	81
1913	81	16 115	81 82	2 6	528 589	2 4	- 528 - 587	-	15 000	82
1912	82	15 139	82 83	- 9	564 646	2 -	- 566 - 637	2	13 938	83

¹ Se tabellens første side.

Tabel 115 (fortsat).

Befolkningsregnskab 1995 fordelt efter køn, fødselsår og alder

Population accounts 1995, by sex, year of birth and age (continued)

Kvinder										
Fødsels- år	1. januar 1995		Bevægelse i 1995					1. januar 1996		
	Alder	Antal	Alder	Tilgang på grund af fødsel og indvandring	Afgang på grund af		Netto-tilgang	Korrektion ¹	Antal	Alder
					Død	Udvandring				
1	2	3	4	5	6	7	8	9	10	11
1911	83	13 639	83 84	3 5	561 637	2 -	- 560 - 632	- 1	12 446	84
1910	84	12 620	84 85	2 3	599 612	1 1	- 598 - 610	-	11 412	85
1909	85	11 473	85 86	- 1	601 654	- -	- 601 - 653	-	10 219	86
1908	86	10 047	86 87	3 1	622 626	- 1	- 619 - 626	- 2	8 800	87
1907	87	8 418	87 88	1 3	567 608	2 1	- 568 - 606	-	7 244	88
1906	88	7 204	88 89	- 3	532 506	1 -	- 533 - 503	- 3	6 165	89
1905	89	5 972	89 90	- 1	474 514	- -	- 474 - 513	- 2	4 983	90
1904	90	5 023	90 91	2 -	417 449	- 1	- 415 - 450	- 1	4 157	91
1903	91	3 931	91 92	- 3	420 415	- -	- 420 - 412	- 1	3 098	92
1902	92	3 147	92 93	- -	339 333	1 -	- 340 - 333	1	2 475	93
1901	93	2 394	93 94	- -	288 276	- -	- 288 - 276	-	1 830	94
1900	94	1 713	94 95	- -	273 219	- -	- 273 - 219	-	1 221	95
1899	95	1 218	95 96	- -	202 155	- -	- 202 - 155	-	861	96
1898	96	869	96 97	- -	150 138	- -	- 150 - 138	-	581	97
1897	97	571	97 98	- -	97 94	- -	- 97 - 94	- 1	379	98
1896	98	387	98 99	- -	71 69	- -	- 71 - 69	-	247	99
1895	99	259	99 100	- -	50 47	- -	- 50 - 47	-	162	100
1894 og før	100 og dero.	333	100 101 og dero.	- -	33 112	- -	- 33 - 112	-	188	101 og dero.
I alt		2 642 394		65 098	31 860	16 854	16 384	27	2 658 805	

¹ Se tabellens første side.

Tabel 116.

Befolkningsregnskab 1995 for kommuner og amter

Population accounts 1995 for municipalities and counties

	Folketal 1/1 1995	Antal levende- fødte	Tilflyttet		Samlet tilgang	Antal døde
			fra indland	fra udland		
	1	2	3	4	5	6
101 København	471 300	7 042	39 220	8 564	54 826	7 711
147 Frederiksberg	88 002	1 314	11 252	1 909	14 475	1 608
I alt	559 302	8 356	50 472	10 473	69 301	9 319
Københavns Amt						
151 Ballerup	45 356	582	2 118	324	3 024	395
153 Brøndby	33 579	448	2 932	244	3 624	323
155 Dragør	12 484	141	726	91	958	130
157 Gentofte	66 508	900	5 445	1 287	7 632	1 066
159 Gladsaxe	61 369	811	4 217	631	5 659	789
161 Glostrup	20 263	261	1 393	107	1 761	291
163 Herlev	27 162	325	1 784	189	2 298	296
165 Albertslund	29 389	423	1 868	319	2 610	187
167 Hvidovre	48 675	699	3 433	364	4 496	614
169 Høje Taastrup	45 325	674	2 737	251	3 662	351
171 Ledøje-Smørum	10 053	175	790	53	1 018	41
173 Lyngby-Taarbæk	49 578	487	3 715	829	5 031	752
175 Rødovre	35 490	458	2 524	235	3 217	499
181 Søllerød	30 825	370	2 541	485	3 396	376
183 Ishøj	21 077	330	1 402	195	1 927	154
185 Tårnby	39 291	443	2 118	743	3 304	464
187 Vallensbæk	12 081	162	814	68	1 044	77
189 Værløse	17 363	226	977	153	1 356	118
I alt	605 868	7 915	41 534	6 568	56 017	6 923
Frederiksborg Amt						
201 Allerød	21 844	293	1 403	250	1 946	162
205 Birkerød	20 471	225	1 611	371	2 207	215
207 Farum	17 835	291	1 199	262	1 752	152
208 Fredensborg-Humlebæk	19 010	229	1 272	190	1 691	223
209 Frederikssund	17 182	241	901	114	1 256	150
211 Frederiksværk	18 936	238	1 174	159	1 571	230
213 Græsted-Gilleleje	19 034	235	1 678	240	2 153	225
215 Helsingø	18 038	231	1 307	125	1 663	167
217 Helsingør	56 855	735	2 779	586	4 100	720
219 Hillerød	34 764	509	2 530	309	3 348	372
221 Hundested	9 255	117	646	49	812	125
223 Hørsholm	23 377	277	1 798	334	2 409	263
225 Jægerspris	8 879	111	760	65	936	110
227 Karlebo	19 474	292	1 498	332	2 122	149
229 Skibby	6 106	82	511	23	616	73
231 Skævinge	5 176	82	425	31	538	44
233 Slangerup	7 972	110	631	48	789	61
235 Stenløse	12 577	171	971	104	1 246	92
237 Ølstykke	13 451	195	910	76	1 181	60
I alt	350 236	4 664	24 004	3 668	32 336	3 593
Roskilde Amt						
251 Bramsnæs	8 419	95	627	43	765	60
253 Greve	46 809	675	2 860	292	3 827	326
255 Gundsø	13 302	179	932	105	1 216	94
257 Hvalsø	7 243	92	422	57	571	63
259 Køge	38 235	560	2 295	232	3 087	448
261 Lejre	8 346	88	638	71	797	57
263 Ramsø	8 852	138	565	63	766	62
265 Roskilde	50 989	660	3 221	485	4 366	601
267 Skovbo	13 081	199	868	54	1 121	105
269 Solrød	19 343	299	1 395	111	1 805	116
271 Vallø	9 433	102	862	65	1 029	102
I alt	224 052	3 087	14 685	1 578	19 350	2 034

Anm. I alt-tallene for de indenlandske flytninger i hver amt er summen af mellemkommunale flytninger. Det samlede antal flytninger over amtsgrænserne fordelt efter køn og alder fremgår af tabel 69-75.

¹ Omfatter forsvundne og genfundne danske statsborgere og er desuden en afstemningspost.

TRANSLATION - Columns, 1: population 1 January 1995; 2: live births; 3-4: migration into area; 3: from rest of Denmark; 4: from foreign countries; 5: total gross increase; 6: deaths; 7-8: migration out of area; 7: to rest of Denmark; 8: to foreign countries; 9: total gross decrease; 10: natural increase (births minus deaths); 11: migration increase (inward minus outward); 12: total net increase; 13: correction; 14: population 1 January 1996.

Fraflyttet		Samlet afgang	Fødsels- overskud	Vandrings- overskud	I alt tilvækst	Korrektion ¹	Folketal	
til indland	til udland						1/1 1996	1/1 1996
7	8	9	10	11	12	13	14	
36 017	5 837	49 565	- 669	5 930	5 261	190	476 751	101
10 771	1 315	13 694	- 294	1 075	781	6	88 789	147
46 788	7 152	63 259	- 963	7 005	6 042	196	565 540	
2 467	213	3 075	187	- 238	- 51	5	45 310	151
2 343	138	2 804	125	695	820	- 11	34 388	153
733	59	922	11	25	36	- 1	12 519	155
5 340	1 016	7 422	- 166	376	210	- 12	66 706	157
4 267	488	5 544	22	93	115	3	61 487	159
1 471	87	1 849	- 30	- 58	- 88	6	20 181	161
1 801	139	2 236	29	33	62	- 12	27 212	163
2 385	228	2 800	236	- 426	- 190	8	29 207	165
3 556	258	4 428	85	- 17	68	- 13	48 730	167
3 085	206	3 642	323	- 303	20	- 4	45 341	169
814	65	920	134	- 36	98	7	10 158	171
3 507	503	4 762	- 265	534	269	13	49 860	173
2 412	188	3 099	- 41	159	118	- 1	35 607	175
2 403	436	3 215	- 6	187	181	1	31 007	181
1 663	133	1 950	176	- 199	- 23	- 2	21 052	183
2 738	206	3 408	- 21	- 83	- 104	- 15	39 172	185
912	75	1 064	85	- 105	- 20	- 1	12 060	187
1 079	164	1 361	108	- 113	- 5	- 11	17 347	189
42 976	4 602	54 501	992	524	1 516	- 40	607 344	
1 324	138	1 624	131	191	322	- 7	22 159	201
1 451	227	1 893	10	304	314	- 4	20 781	205
1 292	204	1 648	139	- 35	104	1	17 940	207
1 390	157	1 770	6	- 85	- 79	8	18 939	208
1 016	47	1 213	91	- 48	43	5	17 230	209
1 016	89	1 335	8	228	236	3	19 175	211
1 340	96	1 661	10	482	492	- 12	19 514	213
1 303	93	1 563	64	36	100	1	18 139	215
2 357	453	3 530	15	555	570	- 4	57 421	217
2 286	247	2 905	137	306	443	5	35 212	219
568	47	740	- 8	80	72	- 8	9 319	221
1 646	315	2 224	14	171	185	6	23 568	223
720	34	864	1	71	72	7	8 958	225
1 686	201	2 036	143	- 57	86	- 8	19 552	227
384	16	473	9	134	143	-	6 249	229
435	29	508	38	- 8	30	3	5 209	231
574	19	654	49	86	135	1	8 108	233
1 052	67	1 211	79	- 44	35	5	12 617	235
934	52	1 046	135	-	135	- 2	13 584	237
22 774	2 531	28 898	1 071	2 367	3 438	-	353 674	
575	38	673	35	57	92	- 3	8 508	251
3 085	247	3 658	349	- 180	169	5	46 983	253
847	62	1 003	85	128	213	4	13 519	255
495	30	588	29	- 46	- 17	-	7 226	257
2 187	142	2 777	112	198	310	- 10	38 535	259
709	47	813	31	- 47	- 16	- 6	8 324	261
690	26	778	76	- 88	- 12	3	8 843	263
2 982	334	3 917	59	390	449	- 15	51 423	265
944	39	1 088	94	- 61	33	5	13 119	267
1 480	97	1 693	183	- 71	112	3	19 458	269
727	45	874	-	155	155	- 6	9 582	271
14 721	1 107	17 862	1 053	435	1 488	- 20	225 520	

Tabel 116 (fortsat).

Befolkningsregnskab 1995 for kommuner og amter
 Population accounts 1995 for municipalities and counties (continued)

	Folketal 1/1 1995	Antal levende- fødtede	Tilflyttet		Samlet tilgang	Antal døde
			fra indland	fra udland		
	1	2	3	4	5	6
Vestsjællands Amt						
301 Bjergsted	7 646	83	688	55	826	111
303 Dianalund	7 069	78	553	65	696	109
305 Dragsholm	13 041	166	929	89	1 184	160
307 Fuglebjerg	6 364	98	490	27	615	79
309 Gørlev	5 944	67	457	62	586	84
311 Hashøj	6 228	73	567	110	750	58
313 Haslev	13 958	181	900	72	1 153	145
315 Holbæk	32 485	419	1 975	297	2 691	391
317 Hvidebæk	5 435	75	562	127	764	58
319 Høng	8 169	88	652	40	780	90
321 Jernløse	5 472	78	475	29	582	66
323 Kalundborg	19 283	183	1 091	222	1 496	256
325 Korsør	20 092	240	903	118	1 261	271
327 Nykøbing-Rørvig	7 165	76	620	84	780	127
329 Ringsted	28 914	395	1 458	196	2 049	321
331 Skælskør	11 238	146	713	56	915	173
333 Slagelse	35 163	529	2 306	233	3 068	472
335 Sorø	14 435	175	999	171	1 345	187
337 Stenlille	5 300	74	488	142	704	64
339 Svinninge	6 262	73	502	69	644	78
341 Tornved	8 624	120	777	35	932	126
343 Trundholm	10 757	96	868	88	1 052	144
345 Tølløse	9 177	108	665	86	859	102
I alt	288 221	3 621	19 638	2 473	25 732	3 672
Storstrøms Amt						
351 Fakse	11 831	141	809	71	1 021	186
353 Fladså	7 280	77	512	47	636	63
355 Holeby	4 310	53	351	131	535	76
357 Holmegaard	6 567	87	468	213	768	63
359 Højreby	4 257	41	361	61	463	63
361 Langebæk	6 041	54	498	28	580	83
363 Maribo	11 346	135	845	113	1 093	208
365 Møn	11 320	130	681	187	998	212
367 Nakskov	15 373	167	1 005	129	1 301	247
369 Nykøbing-Falster	25 135	259	1 769	183	2 211	400
371 Nysted	5 574	56	409	141	606	99
373 Næstved	45 621	563	2 182	410	3 155	578
375 Nørre Alslev	9 504	83	630	101	814	154
377 Præstø	7 271	73	461	94	628	108
379 Ravnsborg	6 148	65	468	28	561	119
381 Rudbjerg	3 606	31	231	22	284	64
383 Rødby	6 949	83	474	89	646	116
385 Rønnede	6 565	73	448	19	540	55
387 Sakskøbing	9 408	84	572	59	715	174
389 Stevns	10 903	123	654	56	833	116
391 Stubbekøbing	6 815	70	512	174	756	112
393 Suså	7 952	102	546	52	700	88
395 Sydfalster	6 801	79	587	188	854	102
397 Vordingborg	19 985	225	1 334	249	1 808	302
I alt	256 562	2 854	16 807	2 845	22 506	3 788
Bornholms Amt						
401 Allinge-Gudhjem	7 800	80	502	44	626	108
403 Hasle	6 488	73	467	32	572	85
405 Nexø	8 599	98	450	166	714	111
407 Rønne	15 220	164	919	255	1 338	214
409 Aakirkeby	6 716	84	473	146	703	87
411 Christiansø	113	1	12	146	159	2
I alt	44 936	500	2 823	789	4 112	607

¹ Se tabellens første side.

Fraflyttet		Samlet afgang	Fødsels- overskud	Vandrings- overskud	I alt tilvækst	Korrektion ¹	Folketal	
til indland	til udland						1/1 1996	
7	8	9	10	11	12	13	14	
687	25	823	- 28	31	3	15	7 664	301
532	28	669	- 31	58	27	-	7 096	303
877	30	1 067	6	111	117	1	13 159	305
514	21	614	19	- 18	1	- 2	6 363	307
451	51	586	- 17	17	-	- 2	5 942	309
561	22	641	15	94	109	- 3	6 334	311
880	74	1 099	36	18	54	8	14 020	313
1 799	122	2 312	28	351	379	- 5	32 859	315
623	10	691	17	56	73	4	5 512	317
694	26	810	- 2	- 28	- 30	5	8 144	319
421	17	504	12	66	78	- 2	5 548	321
1 012	204	1 472	- 73	97	24	- 34	19 273	323
988	98	1 357	- 31	- 65	- 96	- 1	19 995	325
538	17	682	- 51	149	98	- 1	7 262	327
1 476	104	1 901	74	74	148	5	29 067	329
703	64	940	- 27	2	- 25	5	11 218	331
2 144	172	2 788	57	223	280	1	35 444	333
966	60	1 213	- 12	144	132	- 11	14 556	335
548	16	628	10	66	76	3	5 379	337
499	10	587	- 5	62	57	- 3	6 316	339
642	26	794	- 6	144	138	- 7	8 755	341
844	48	1 036	- 48	64	16	- 1	10 772	343
739	22	863	6	- 10	- 4	1	9 174	345
19 138	1 267	24 077	- 51	1 706	1 655	- 24	289 852	
688	27	901	- 45	165	120	- 3	11 948	351
555	27	645	14	- 23	- 9	8	7 279	353
484	24	584	- 23	- 26	- 49	8	4 269	355
494	21	578	24	166	190	-	6 757	357
373	5	441	- 22	44	22	-	4 279	359
480	24	587	- 29	22	- 7	3	6 037	361
803	60	1 071	- 73	95	22	4	11 372	363
630	59	901	- 82	179	97	8	11 425	365
865	42	1 154	- 80	227	147	- 2	15 518	367
1 757	131	2 288	- 141	64	- 77	- 5	25 053	369
456	11	566	- 43	83	40	9	5 623	371
2 248	211	3 037	- 15	133	118	- 4	45 735	373
661	28	843	- 71	42	- 29	- 2	9 473	375
444	40	592	- 35	71	36	- 4	7 303	377
506	16	641	- 54	- 26	- 80	3	6 071	379
270	10	344	- 33	- 27	- 60	2	3 548	381
560	17	693	- 33	- 14	- 47	4	6 906	383
431	15	501	18	21	39	- 2	6 602	385
577	22	773	- 90	32	- 58	- 1	9 349	387
612	35	763	7	63	70	- 1	10 972	389
509	15	636	- 42	162	120	- 9	6 926	391
590	15	693	14	- 7	7	3	7 962	393
586	31	719	- 23	158	135	- 3	6 933	395
1 272	56	1 630	- 77	255	178	- 8	20 155	397
16 851	942	21 581	- 934	1 859	925	8	257 495	
423	12	543	- 28	111	83	4	7 887	401
463	24	572	- 12	12	-	4	6 492	403
539	39	689	- 13	38	25	2	8 626	405
995	67	1 276	- 50	112	62	- 10	15 272	407
500	27	614	- 3	92	89	- 6	6 799	409
14	27	43	- 1	117	116	- 119	110	411
2 934	196	3 737	- 107	482	375	- 125	45 186	

Tabel 116 (fortsat).

Befolkningsregnskab 1995 for kommuner og amter
 Population accounts 1995 for municipalities and counties (continued)

	Folketal 1/1 1995	Antal levende- fødte	Tilflyttet		Samlet tilgang	Antal døde
			fra indland	fra udland		
	1	2	3	4	5	6
Fyns Amt						
421 Assens	10 738	128	639	60	827	134
423 Bogense	6 174	71	471	50	592	80
425 Broby	6 335	81	420	124	625	72
427 Egebjerg	8 733	106	729	70	905	106
429 Ejby	9 832	116	667	88	871	140
431 Faaborg	17 323	186	972	140	1 298	229
433 Glamsbjerg	5 863	69	510	48	627	87
435 Gudme	6 126	79	525	185	789	83
437 Haarby	4 939	67	374	21	462	72
439 Kerteminde	10 503	150	610	49	809	131
441 Langeskov	6 014	84	412	34	530	53
443 Marstal	3 535	32	230	84	346	53
445 Middelfart	18 975	190	1 089	142	1 421	242
447 Munkebo	5 805	75	429	44	548	64
449 Nyborg	18 368	223	990	637	1 850	264
451 Nørre Aaby	5 128	73	398	114	585	74
461 Odense	182 617	2 569	8 779	2 313	13 661	2 075
471 Otterup	10 649	157	621	161	939	149
473 Ringe	11 069	137	804	108	1 049	119
475 Rudkøbing	6 912	64	421	28	513	107
477 Ryslinge	7 183	93	505	40	638	84
479 Svendborg	42 535	523	2 491	454	3 468	541
481 Sydlangeland	4 511	44	216	259	519	84
483 Sønder sø	11 031	145	765	139	1 049	113
485 Tommerup	7 607	103	503	32	638	75
487 Tranekær	3 572	29	249	41	319	88
489 Ullerslev	4 833	63	332	25	420	48
491 Vissenbjerg	6 102	96	442	17	555	70
493 Ærøskøbing	4 113	37	239	26	302	65
495 Ørbæk	6 598	74	500	30	604	74
497 Årslev	8 761	117	522	51	690	74
499 Aarup	5 211	58	424	20	502	76
I alt	467 695	6 039	27 278	5 634	38 951	5 726
Sønderjyllands Amt						
501 Augustenborg	6 381	63	440	98	601	78
503 Bov	10 436	112	536	226	874	109
505 Bredebro	3 870	48	287	28	363	40
507 Broager	6 137	83	453	45	581	64
509 Christiansfeld	9 169	133	665	111	909	95
511 Gram	4 962	62	391	29	482	64
513 Gråsten	7 048	90	489	117	696	80
515 Haderslev	31 144	441	2 123	270	2 834	408
517 Højer	3 065	40	229	31	300	56
519 Lundtoft	6 231	82	435	88	605	70
521 Løgumkloster	6 915	80	440	184	704	111
523 Nordborg	14 515	194	656	101	951	139
525 Nørre Rangstrup	9 795	130	629	54	813	93
527 Rødding	10 881	152	717	57	926	125
529 Rødekro	11 221	150	800	123	1 073	101
531 Skærbæk	7 706	97	415	90	602	96
533 Sundeved	5 119	67	389	136	592	47
535 Sydals	6 451	87	410	48	545	58
537 Sønderborg	29 388	385	2 245	421	3 051	343
539 Tinglev	10 217	137	615	126	878	113
541 Tønder	12 697	153	826	255	1 234	145
543 Vojens	16 750	219	981	145	1 345	169
545 Aabenraa	21 894	231	1 580	198	2 009	311
I alt	251 992	3 236	16 751	2 981	22 968	2 915

1 Se tabellens første side.

Fraflyttet		Samlet afgang	Fødsels- overskud	Vandrings- overskud	I alt tilvækst	Korrektion ¹	Folketal 1/1 1996
til indland	til udland						
7	8	9	10	11	12	13	14
626	28	788	- 6	45	39	6	10 783 421
438	31	549	- 9	52	43	- 2	6 215 423
487	19	578	9	38	47	-	6 382 425
708	27	841	-	64	64	10	8 807 427
629	47	816	- 24	79	55	4	9 891 429
869	85	1 183	- 43	158	115	- 4	17 434 431
461	45	593	- 18	52	34	- 1	5 896 433
552	50	685	- 4	108	104	-	6 230 435
328	14	414	- 5	53	48	- 2	4 985 437
544	29	704	19	86	105	- 1	10 607 439
431	25	509	31	- 10	21	- 2	6 033 441
212	17	282	- 21	85	64	- 7	3 592 443
1 000	121	1 363	- 52	110	58	9	19 042 445
408	40	512	11	25	36	10	5 851 447
1 001	74	1 339	- 41	552	511	- 6	18 873 449
450	27	551	- 1	35	34	2	5 164 451
9 291	1 318	12 684	494	483	977	- 30	183 564 461
696	41	886	8	45	53	2	10 704 471
864	65	1 048	18	- 17	1	- 1	11 069 473
411	14	532	- 43	24	- 19	- 4	6 889 475
508	16	608	9	21	30	2	7 215 477
2 497	283	3 321	- 18	165	147	10	42 692 479
228	17	329	- 40	230	190	3	4 704 481
783	45	941	32	76	108	2	11 141 483
510	25	610	28	-	28	7	7 642 485
212	17	317	- 59	61	2	- 3	3 571 487
375	16	439	15	- 34	- 19	-	4 814 489
456	23	549	26	- 20	6	- 1	6 107 491
221	9	295	- 28	35	7	- 8	4 112 493
490	23	587	-	17	17	-	6 615 495
604	48	726	43	- 79	- 36	- 5	8 720 497
429	16	521	- 18	- 1	- 19	- 8	5 184 499
27 719	2 655	36 100	313	2 538	2 851	- 18	470 528
483	19	580	- 15	36	21	- 1	6 401 501
655	132	896	3	- 25	- 22	-	10 414 503
295	16	351	8	4	12	1	3 883 505
438	29	531	19	31	50	1	6 188 507
668	35	798	38	73	111	5	9 285 509
388	32	484	- 2	-	- 2	7	4 967 511
612	100	792	10	- 106	- 96	12	6 964 513
1 947	154	2 509	33	292	325	11	31 480 515
256	21	333	- 16	- 17	- 33	- 3	3 029 517
521	45	636	12	- 43	- 31	5	6 205 519
441	41	593	- 31	142	111	1	7 027 521
832	50	1 021	55	- 125	- 70	- 2	14 443 523
622	33	748	37	28	65	2	9 862 525
711	29	865	27	34	61	1	10 943 527
879	51	1 031	49	- 7	42	- 15	11 248 529
444	63	603	1	- 2	- 1	-	7 705 531
413	20	480	20	92	112	1	5 232 533
477	41	576	29	- 60	- 31	2	6 422 535
2 355	368	3 066	42	- 57	- 15	- 16	29 357 537
643	95	851	24	3	27	- 1	10 243 539
873	80	1 098	8	128	136	4	12 837 541
999	64	1 232	50	63	113	- 4	16 859 543
1 503	150	1 964	- 80	125	45	- 4	21 935 545
17 455	1 668	22 038	321	609	930	7	252 929

Tabel 116 (fortsat).

Befolkningsregnskab 1995 for kommuner og amter
 Population accounts 1995 for municipalities and counties (continued)

	Folketal 1/1 1995	Antal levende- fødte	Tilflyttet		Samlet tilgang	Antal døde
			fra indland	fra udland		
	1	2	3	4	5	6
Ribe Amt						
551 Billund	8 355	124	539	143	806	63
553 Blåbjerg	6 535	114	398	171	683	86
555 Blåvandshuk	3 932	49	369	21	439	42
557 Bramming	13 105	185	641	84	910	141
559 Brørup	6 289	83	479	74	636	81
561 Esbjerg	82 579	1 164	3 106	1 076	5 346	920
563 Fanø	3 209	27	237	115	379	25
565 Grindsted	17 290	246	891	92	1 229	194
567 Helle	8 384	120	437	53	610	95
569 Holsted	6 830	99	359	244	702	97
571 Ribe	18 234	248	956	382	1 586	200
573 Varde	19 484	266	1 130	127	1 523	217
575 Vejen	16 226	229	1 058	111	1 398	178
577 Ølgod	11 298	176	591	125	892	128
I alt	221 750	3 130	11 191	2 818	17 139	2 467
Vejle Amt						
601 Brædstrup	8 229	89	585	185	859	109
603 Børkop	10 430	122	782	82	986	130
605 Egtved	14 287	186	961	224	1 371	156
607 Fredericia	47 037	643	2 007	370	3 020	562
609 Gedved	9 536	126	682	112	920	105
611 Give	13 541	181	808	185	1 174	160
613 Hedensted	15 247	239	881	80	1 200	124
615 Horsens	55 252	715	2 654	701	4 070	630
617 Jelling	5 305	106	585	254	945	61
619 Juelsminde	14 576	168	982	171	1 321	207
621 Kolding	59 558	821	3 357	821	4 999	689
623 Lunderskov	4 965	79	422	39	540	45
625 Nørre Snede	7 289	104	468	145	717	80
627 Tørring-Uldum	11 722	165	839	184	1 188	124
629 Vamdrup	6 853	99	548	75	722	80
631 Vejle	52 836	747	3 430	408	4 585	686
I alt	336 663	4 590	19 991	4 036	28 617	3 948
Ringkøbing Amt						
651 Aulum-Haderup	6 626	86	410	116	612	66
653 Brande	8 561	115	515	224	854	96
655 Egvad	9 510	115	651	114	880	88
657 Herning	57 751	780	2 811	612	4 203	611
659 Holmsland	5 319	62	280	120	462	49
661 Holstebro	39 179	561	2 232	326	3 119	380
663 Ikast	22 355	369	1 058	143	1 570	213
665 Lemvig	18 928	241	920	259	1 420	255
667 Ringkøbing	17 351	240	928	366	1 534	214
669 Skjern	12 641	182	723	97	1 002	149
671 Struer	19 250	262	1 117	99	1 478	200
673 Thyborøn-Harboøre	5 176	60	191	42	293	51
675 Thyholm	3 718	51	224	15	290	50
677 Trehøje	9 467	136	542	63	741	95
679 Ulfborg-Vemb	7 108	93	415	91	599	93
681 Videbæk	12 144	192	617	147	956	132
683 Vinderup	8 183	96	463	88	647	101
685 Åskov	6 861	83	407	284	774	76
I alt	270 128	3 724	14 504	3 206	21 434	2 919

¹ Se tabellens første side.

Fraflyttet		Samlet afgang	Fødsels- overskud	Vandrings- overskud	I alt tilvækst	Korrektion ¹	Folketal	
til indland	til udland						1/1 1996	
7	8	9	10	11	12	13	14	
610	41	714	61	31	92	- 3	8 444	551
513	12	611	28	44	72	3	6 610	553
274	17	333	7	99	106	- 1	4 037	555
646	40	827	44	39	83	- 3	13 185	557
468	17	566	2	68	70	- 4	6 355	559
3 589	543	5 052	244	50	294	32	82 905	561
266	18	309	2	68	70	- 7	3 272	563
926	61	1 181	52	- 4	48	1	17 339	565
463	27	585	25	-	25	- 3	8 406	567
502	15	614	2	86	88	-	6 918	569
1 149	99	1 448	48	90	138	-	18 372	571
1 176	125	1 518	49	- 44	5	- 13	19 476	573
962	96	1 236	51	111	162	- 2	16 386	575
629	38	795	48	49	97	- 3	11 392	577
12 173	1 149	15 789	663	687	1 350	- 3	223 097	
624	33	766	- 20	113	93	6	8 328	601
673	58	861	- 8	133	125	- 8	10 547	603
1 039	58	1 253	30	88	118	-	14 405	605
2 042	199	2 803	81	136	217	6	47 260	607
669	38	812	21	87	108	- 4	9 640	609
816	42	1 018	21	135	156	- 4	13 693	611
846	53	1 023	115	62	177	- 1	15 423	613
2 657	299	3 586	85	399	484	11	55 747	615
581	34	676	45	224	269	- 1	5 573	617
960	50	1 217	- 39	143	104	8	14 688	619
3 451	379	4 519	132	348	480	2	60 040	621
450	32	527	34	- 21	13	6	4 984	623
505	34	619	24	74	98	-	7 387	625
864	53	1 041	41	106	147	7	11 876	627
500	30	610	19	93	112	1	6 966	629
3 150	346	4 182	61	342	403	22	53 261	631
19 827	1 738	25 513	642	2 462	3 104	51	339 818	
456	24	546	20	46	66	- 4	6 688	651
525	38	659	19	176	195	1	8 757	653
697	46	831	27	22	49	6	9 565	655
3 009	345	3 965	169	69	238	- 24	57 965	657
384	24	457	13	- 8	5	8	5 332	659
2 159	226	2 765	181	173	354	- 6	39 527	661
1 126	102	1 441	156	- 27	129	2	22 486	663
1 020	114	1 389	- 14	45	31	- 2	18 957	665
1 036	92	1 342	26	166	192	1	17 544	667
654	24	827	33	142	175	- 2	12 814	669
1 260	58	1 518	62	- 102	- 40	5	19 215	671
228	23	302	9	- 18	- 9	- 1	5 166	673
220	10	280	1	9	10	2	3 730	675
645	27	767	41	- 67	- 26	8	9 449	677
449	61	603	-	- 4	- 4	- 3	7 101	679
697	49	878	60	18	78	- 1	12 221	681
466	34	601	- 5	51	46	- 4	8 225	683
520	52	648	7	119	126	1	6 988	685
15 551	1 349	19 819	805	810	1 615	- 13	271 730	

Tabel 116 (fortsat).

Befolkningsregnskab 1995 for kommuner og amter
 Population accounts 1995 for municipalities and counties (continued)

	Folketal 1/1 1995	Antal levende- fødte	Tilflyttet		Samlet tilgang	Antal døde
			fra indland	fra udland		
	1	2	3	4	5	6
Århus Amt						
701 Ebeltoft	13 652	158	1 239	398	1 795	155
703 Galten	9 876	138	676	207	1 021	55
705 Gjern	7 332	116	638	89	843	88
707 Grenaa	18 673	231	1 011	291	1 533	209
709 Hadsten	11 001	133	737	87	957	100
711 Hammel	10 099	138	683	84	905	113
713 Hinnerup	10 225	150	790	71	1 011	73
715 Hørning	7 672	110	601	45	756	63
717 Langå	8 112	120	490	153	763	81
719 Mariager	8 181	99	538	46	683	111
721 Midtdjurs	7 702	106	458	50	614	95
723 Nørhald	8 673	109	600	86	795	95
725 Nørre Djurs	7 711	81	557	124	762	104
727 Odder	19 251	245	1 082	185	1 512	212
729 Purhus	8 459	113	633	43	789	71
731 Randers	61 435	836	3 325	650	4 811	819
733 Rosenholm	9 882	146	671	58	875	93
735 Rougsø	8 002	102	475	185	762	112
737 Ry	10 183	148	684	121	953	106
739 Rønde	6 124	101	566	134	801	62
741 Samsø	4 323	38	309	69	416	85
743 Silkeborg	50 630	711	2 706	720	4 137	560
745 Skanderborg	19 885	268	1 262	130	1 660	171
747 Sønderhald	8 116	115	510	51	676	102
749 Them	6 556	91	497	168	756	55
751 Århus	277 477	4 141	14 872	3 739	22 752	2 695
I alt	619 232	8 744	36 610	7 984	53 338	6 485
Viborg Amt						
761 Bjerringbro	13 542	213	765	112	1 090	147
763 Fjends	8 043	126	391	132	649	77
765 Hanstholm	5 971	73	369	279	721	61
767 Hvorslev	6 473	103	452	82	637	78
769 Karup	6 620	83	439	31	553	71
771 Kjellerup	13 373	203	783	149	1 135	196
773 Morsø	23 142	271	803	116	1 190	327
775 Møldrup	7 382	82	499	67	648	96
777 Sallingsund	6 127	70	312	196	578	93
779 Skive	27 417	373	1 594	386	2 353	334
781 Spøttrup	7 923	115	413	32	560	94
783 Sundsøre	6 764	97	425	33	555	81
785 Sydthy	11 936	148	466	209	823	207
787 Thisted	29 509	379	1 241	271	1 891	370
789 Tjele	8 145	113	679	110	902	99
791 Viborg	40 796	537	2 443	565	3 545	457
793 Aalestrup	7 615	108	418	162	688	98
I alt	230 778	3 094	12 492	2 932	18 518	2 886
Nordjyllands Amt						
801 Arden	8 332	127	477	118	722	100
803 Brovst	8 365	104	402	173	679	110
805 Brønderslev	20 105	244	906	102	1 252	279
807 Dronninglund	15 100	173	678	85	936	193
809 Farsø	7 933	91	546	72	709	104
811 Fjerritslev	8 400	110	345	55	510	123
813 Frederikshavn	35 114	420	1 226	450	2 096	410
815 Hadsund	10 562	117	622	107	846	132
817 Hals	10 847	126	646	120	892	122
819 Hirtshals	14 701	195	606	155	956	159
821 Hjørring	35 066	432	1 813	337	2 582	427

¹ Se tabellens første side.

Fraflyttet		Samlet afgang	Fødsels- overskud	Vandrings- overskud	I alt tilvækst	Korrektion ¹	Folketal 1/1 1996	
til indland	til udland							
7	8	9	10	11	12	13	14	
1 075	122	1 352	3	440	443	1	14 096	701
687	79	821	83	117	200	1	10 077	703
636	29	753	28	62	90	- 5	7 417	705
988	99	1 296	22	215	237	- 4	18 906	707
763	55	918	33	6	39	- 2	11 038	709
655	55	823	25	57	82	1	10 182	711
743	31	847	77	87	164	2	10 391	713
615	43	721	47	- 12	35	- 3	7 704	715
566	46	693	39	31	70	2	8 184	717
498	53	662	- 12	33	21	- 1	8 201	719
463	23	581	11	22	33	-	7 735	721
623	37	755	14	26	40	10	8 723	723
566	24	694	- 23	91	68	- 1	7 778	725
981	100	1 293	33	186	219	- 1	19 469	727
638	29	738	42	9	51	2	8 512	729
3 195	208	4 222	17	572	589	- 11	62 013	731
717	30	840	53	- 18	35	3	9 920	733
450	23	585	- 10	187	177	1	8 180	735
715	57	878	42	33	75	- 1	10 257	737
572	51	685	39	77	116	1	6 241	739
286	16	387	- 47	76	29	5	4 357	741
2 770	290	3 620	151	366	517	19	51 166	743
1 234	113	1 518	97	45	142	- 1	20 026	745
530	20	652	13	11	24	1	8 141	747
463	39	557	36	163	199	- 4	6 751	749
14 499	3 250	20 444	1 446	862	2 308	- 26	279 759	751
35 928	4 922	47 335	2 259	3 744	6 003	- 11	625 224	
773	62	982	66	42	108	- 2	13 648	761
475	15	567	49	33	82	6	8 131	763
449	54	564	12	145	157	1	6 129	765
473	18	569	25	43	68	-	6 541	767
408	34	513	12	28	40	- 3	6 657	769
843	45	1 084	7	44	51	- 5	13 419	771
804	69	1 200	- 56	46	- 10	1	23 133	773
467	36	599	- 14	63	49	- 1	7 430	775
369	35	497	- 23	104	81	- 2	6 206	777
1 621	165	2 120	39	194	233	- 1	27 649	779
435	42	571	21	- 32	- 11	- 1	7 911	781
479	30	590	16	- 51	- 35	3	6 732	783
617	50	874	- 59	8	- 51	9	11 894	785
1 293	97	1 760	9	122	131	- 3	29 637	787
644	31	774	14	114	128	7	8 280	789
2 517	218	3 192	80	273	353	- 4	41 145	791
474	15	587	10	91	101	- 4	7 712	793
13 141	1 016	17 043	208	1 267	1 475	1	232 254	
557	16	673	27	22	49	- 1	8 380	801
458	9	577	- 6	108	102	- 3	8 464	803
963	59	1 301	- 35	- 14	- 49	6	20 062	805
770	49	1 012	- 20	- 56	- 76	2	15 026	807
535	28	667	- 13	55	42	3	7 978	809
354	19	496	- 13	27	14	4	8 418	811
1 501	137	2 048	10	38	48	1	35 163	813
554	30	716	- 15	145	130	- 2	10 690	815
624	44	790	4	98	102	- 2	10 947	817
666	102	927	36	- 7	29	- 1	14 729	819
1 764	169	2 360	5	217	222	1	35 289	821

Tabel 116 (fortsat).

Befolkningsregnskab 1995 for kommuner og amter
 Population accounts 1995 for municipalities and counties (continued)

	Folketal 1/1 1995	Antal levende- fødsle	Tilflyttet		Samlet tilgang	Antal døde
			fra indland	fra udland		
	1	2	3	4	5	6
823 Hobro	14 576	204	1 118	140	1 462	178
825 Læsø	2 388	30	120	14	164	35
827 Løgstør	10 522	142	663	286	1 091	136
829 Løkken-Vrå	8 772	104	514	72	690	123
831 Nibe	7 593	95	438	169	702	102
833 Nørager	5 473	74	404	24	502	66
835 Pandrup	10 362	129	627	67	823	131
837 Sejlflod	8 919	116	537	50	703	82
839 Sindal	9 527	134	540	31	705	109
841 Skagen	13 214	139	448	92	679	137
843 Skørping	9 458	104	580	142	826	105
845 Støvring	12 133	157	749	241	1 147	100
847 Sæby	18 060	239	857	224	1 320	250
849 Åbybro	10 902	130	581	51	762	93
851 Aalborg	159 056	2 120	7 837	1 915	11 872	1 901
861 Aars	12 823	161	788	56	1 005	138
I alt	488 303	6 217	25 068	5 348	36 633	5 845
Hele landet	5 215 718	69 771	333 848	63 333	466 952	63 127

¹ Se tabellens første side.

Fraflyttet		Samlet afgang	Fødsels- overskud	Vandrings- overskud	I alt tilvækst	Korrek- tion ¹	Folketal	
til indland	til udland						1/1 1996	
7	8	9	10	11	12	13	14	
989	63	1 230	26	206	232	1	14 809	823
130	4	169	- 5	-	- 5	- 2	2 381	825
845	41	1 022	6	63	69	1	10 592	827
551	25	699	- 19	10	- 9	- 3	8 760	829
406	27	535	- 7	174	167	6	7 766	831
390	6	462	8	32	40	- 3	5 510	833
540	44	715	- 2	110	108	- 5	10 465	835
574	28	684	34	- 15	19	1	8 939	837
574	26	709	25	- 29	- 4	2	9 525	839
554	56	747	2	- 70	- 68	- 4	13 142	841
607	54	766	- 1	61	60	- 1	9 517	843
812	49	961	57	129	186	-	12 319	845
897	64	1 211	- 11	120	109	4	18 173	847
633	54	780	37	- 55	- 18	- 1	10 883	849
7 910	1 117	10 928	219	725	944	- 20	159 980	851
714	43	895	23	87	110	- 4	12 929	861
25 872	2 363	34 080	372	2 181	2 553	- 20	490 836	
333 848	34 657	431 632	6 644	28 676	35 320	- 11	5 251 027	

Befolknings- prognoser

Tabel 117. Oversigt over befolkningens bevægelser 1996-2039 ifølge befolkningsprognosen
Summary components of change according to population forecasts 1996-2039

År	Levende-fødte	Døde	Fødsels-overskud	Netto-indvandring	Befolknings-tilvækst	Middel-folketal	Pr. 1.000 indbyggere				
							Levende-fødte	Døde	Fødsels-overskud	Netto-indvandring	Befolknings-tilvækst
	1	2	3	4	5	6	7	8	9	10	11
1996	71 177	62 368	8 809	13 499	22 308	5 262 181	13,5	11,9	1,7	2,6	4,2
1997	71 716	62 586	9 130	13 499	22 629	5 284 649	13,6	11,8	1,7	2,6	4,3
1998	71 874	62 898	8 976	13 499	22 475	5 307 201	13,5	11,9	1,7	2,5	4,2
1999	71 765	63 190	8 575	13 499	22 074	5 329 475	13,5	11,9	1,6	2,5	4,1
2000	71 426	63 443	7 983	13 499	21 482	5 351 253	13,3	11,9	1,5	2,5	4,0
2001	70 554	63 673	6 881	13 499	20 380	5 372 184	13,1	11,9	1,3	2,5	3,8
2002	69 536	63 890	5 646	13 499	19 145	5 391 947	12,9	11,8	1,0	2,5	3,6
2003	68 431	64 091	4 340	13 499	17 839	5 410 439	12,6	11,8	0,8	2,5	3,3
2004	67 245	64 287	2 958	13 499	16 457	5 427 587	12,4	11,8	0,5	2,5	3,0
2005	66 000	64 494	1 506	13 499	15 005	5 443 318	12,1	11,8	0,3	2,5	2,8
2006	64 765	64 752	13	13 499	13 512	5 457 576	11,9	11,9	0,0	2,5	2,5
2007	63 577	65 050	- 1 473	13 499	12 026	5 470 345	11,6	11,9	-0,3	2,5	2,2
2008	62 501	65 355	- 2 854	13 499	10 645	5 481 681	11,4	11,9	-0,5	2,5	1,9
2009	61 598	65 679	- 4 081	13 499	9 418	5 491 712	11,2	12,0	-0,7	2,5	1,7
2010	60 900	66 031	- 5 131	13 499	8 368	5 500 605	11,1	12,0	-0,9	2,5	1,5
2011	60 447	66 425	- 5 978	13 499	7 521	5 508 550	11,0	12,1	-1,1	2,5	1,4
2012	60 266	66 859	- 6 593	13 499	6 906	5 515 763	10,9	12,1	-1,2	2,4	1,3
2013	60 354	67 313	- 6 959	13 499	6 540	5 522 486	10,9	12,2	-1,3	2,4	1,2
2014	60 701	67 792	- 7 091	13 499	6 408	5 528 960	11,0	12,3	-1,3	2,4	1,2
2015	61 284	68 318	- 7 034	13 499	6 465	5 535 397	11,1	12,3	-1,3	2,4	1,2
2016	62 083	68 859	- 6 776	13 499	6 723	5 541 991	11,2	12,4	-1,2	2,4	1,2
2017	63 041	69 444	- 6 403	13 499	7 096	5 548 900	11,4	12,5	-1,2	2,4	1,3
2018	64 113	70 082	- 5 969	13 499	7 530	5 556 213	11,5	12,6	-1,1	2,4	1,4
2019	65 235	70 747	- 5 512	13 499	7 987	5 563 972	11,7	12,7	-1,0	2,4	1,4
2020	66 369	71 439	- 5 070	13 499	8 429	5 572 180	11,9	12,8	-0,9	2,4	1,5
2021	67 457	72 169	- 4 712	13 499	8 787	5 580 788	12,1	12,9	-0,8	2,4	1,6
2022	68 469	72 901	- 4 432	13 499	9 067	5 589 715	12,2	13,0	-0,8	2,4	1,6
2023	69 365	73 648	- 4 283	13 499	9 216	5 598 856	12,4	13,2	-0,8	2,4	1,6
2024	70 116	74 391	- 4 275	13 499	9 224	5 608 076	12,5	13,3	-0,8	2,4	1,6
2025	70 700	75 138	- 4 438	13 499	9 061	5 617 219	12,6	13,4	-0,8	2,4	1,6
2026	71 109	75 865	- 4 756	13 499	8 743	5 626 121	12,6	13,5	-0,8	2,4	1,6
2027	71 328	76 578	- 5 250	13 499	8 249	5 634 617	12,7	13,6	-0,9	2,4	1,5
2028	71 367	77 251	- 5 884	13 499	7 615	5 642 549	12,6	13,7	-1,0	2,4	1,3
2029	71 234	77 885	- 6 651	13 499	6 848	5 649 780	12,6	13,8	-1,2	2,4	1,2
2030	70 946	78 473	- 7 527	13 499	5 972	5 656 190	12,5	13,9	-1,3	2,4	1,1
2031	70 527	79 009	- 8 482	13 499	5 017	5 661 685	12,5	14,0	-1,5	2,4	0,9
2032	70 004	79 489	- 9 485	13 499	4 014	5 666 200	12,4	14,0	-1,7	2,4	0,7
2033	69 408	79 886	- 10 478	13 499	3 021	5 669 718	12,2	14,1	-1,8	2,4	0,5
2034	68 770	80 196	- 11 426	13 499	2 073	5 672 265	12,1	14,1	-2,0	2,4	0,4
2035	68 128	80 431	- 12 303	13 499	1 196	5 673 899	12,0	14,2	-2,2	2,4	0,2
2036	67 509	80 613	- 13 104	13 499	395	5 674 695	11,9	14,2	-2,3	2,4	0,1
2037	66 947	80 733	- 13 786	13 499	- 287	5 674 749	11,8	14,2	-2,4	2,4	-0,1
2038	66 467	80 795	- 14 328	13 499	- 829	5 674 191	11,7	14,2	-2,5	2,4	-0,1
2039	66 092	80 812	- 14 720	13 499	- 1 221	5 673 166	11,6	14,2	-2,6	2,4	-0,2

Anm. Middelfolketal er opgjort som gennemsnit af befolkningen ved årets start og slutning.

TRANSLATION - Columns, 1-6: absolute figures; 7-11: per 1,000 population; 1 and 7: live births; 2 and 8: deaths; 3 and 9: natural increase; 4 and 10: net immigration; 5 and 11: total net increase; 6: mean population.

Tabel 118.

Befolkningen 1. januar 1996-2040 fordelt efter køn, alder og år ifølge befolkningsprognosen

Population 1 January 1996-2040 according to population forecasts, by sex, age and year

	1996	2000	2005	2010	2015	2020	2025	2030	2035	2040
	1	2	3	4	5	6	7	8	9	10
Mænd i alt	2 592 222	2 641 368	2 693 429	2 725 831	2 742 896	2 757 390	2 774 952	2 790 844	2 797 958	2 795 883
0-4 år	176 016	184 768	180 057	165 444	157 404	164 081	177 347	184 463	181 359	173 962
5-9 år	155 834	175 722	187 918	183 233	168 634	160 602	167 270	180 521	187 632	184 534
10-14 år	139 344	153 490	178 699	190 896	186 214	171 633	163 604	170 268	183 509	190 609
15-19 år	161 794	143 631	156 695	181 890	194 062	189 391	174 828	166 809	173 469	186 691
20-24 år	191 621	171 590	146 922	159 986	185 096	197 230	192 571	178 054	170 063	176 701
25-29 år	204 093	194 333	175 017	150 478	163 492	188 496	200 573	195 933	181 477	173 521
30-34 år	210 953	212 286	196 339	177 135	152 742	165 689	190 544	202 545	197 928	183 559
35-39 år	192 142	206 501	212 996	197 201	178 164	153 990	166 831	191 467	203 353	198 774
40-44 år	187 894	190 241	205 730	212 116	196 543	177 749	153 902	166 585	190 894	202 616
45-49 år	201 750	185 765	188 234	203 513	209 767	194 468	175 975	152 533	165 020	188 920
50-54 år	186 278	202 698	181 707	184 191	199 107	205 129	190 267	172 224	149 411	161 607
55-59 år	139 597	167 752	194 726	174 749	177 129	191 476	197 123	182 951	165 611	143 783
60-64 år	116 221	126 836	156 681	181 576	163 114	165 325	178 748	183 796	170 734	154 536
65-69 år	104 295	102 582	112 760	139 384	161 004	144 821	146 776	158 772	162 955	151 558
70-74 år	90 741	86 499	84 481	92 915	114 978	132 255	119 142	120 747	130 740	133 842
75-79 år	66 331	67 936	63 478	62 051	68 315	84 716	96 835	87 428	88 599	96 089
80-84 år	41 822	40 488	42 491	39 729	38 878	42 866	53 318	60 436	54 728	55 457
85-89 år	19 053	20 796	20 022	20 965	19 621	19 236	21 264	26 593	29 726	27 055
90-94 år	5 439	6 258	7 050	6 777	7 081	6 631	6 517	7 228	9 105	9 993
95+ år	1 004	1 196	1 426	1 602	1 551	1 606	1 517	1 491	1 645	2 076
Kvinder i alt	2 658 805	2 699 144	2 742 386	2 770 590	2 789 268	2 810 575	2 837 736	2 862 360	2 875 343	2 876 672
0-4 år	167 187	175 379	171 079	157 174	149 536	155 874	168 483	175 245	172 296	165 267
5-9 år	147 656	167 100	178 350	174 066	160 173	152 546	158 873	171 469	178 226	175 282
10-14 år	133 643	145 609	169 785	181 030	176 747	162 865	155 243	161 564	174 154	180 906
15-19 år	154 310	137 395	148 279	172 448	183 684	179 405	165 528	157 912	164 231	176 812
20-24 år	185 552	165 900	142 410	153 288	177 424	188 647	184 373	170 514	162 912	169 217
25-29 år	194 300	188 457	169 907	146 460	157 327	181 423	192 633	188 361	174 524	166 932
30-34 år	200 061	202 602	191 612	173 111	149 721	160 566	184 606	195 787	191 526	177 721
35-39 år	184 351	197 272	204 886	193 961	175 523	152 224	163 036	186 984	198 119	193 870
40-44 år	181 855	183 760	198 054	205 633	194 791	176 469	153 328	164 077	187 865	198 922
45-49 år	196 442	181 734	183 111	197 321	204 797	194 083	175 939	153 048	163 700	187 236
50-54 år	181 638	197 863	179 217	180 600	194 566	201 850	191 369	173 535	151 085	161 569
55-59 år	141 093	166 770	192 714	174 653	175 995	189 576	196 574	186 448	169 103	147 339
60-64 år	123 884	132 168	159 664	184 220	167 069	168 348	181 327	187 881	178 306	161 730
65-69 år	118 216	115 118	122 965	148 527	171 054	155 248	156 431	168 508	174 419	165 651
70-74 år	115 203	106 848	102 758	109 777	132 655	152 423	138 453	139 507	150 330	155 387
75-79 år	95 990	98 592	89 180	85 826	91 731	110 994	127 084	115 571	116 451	125 582
80-84 år	73 402	69 402	73 173	66 227	63 810	68 276	82 852	94 262	85 899	86 554
85-89 år	43 840	44 712	41 585	43 746	39 623	38 259	41 019	50 056	56 298	51 496
90-94 år	16 543	18 043	18 655	17 336	18 181	16 483	15 967	17 170	21 141	23 354
95+ år	3 639	4 420	5 002	5 186	4 861	5 016	4 618	4 461	4 758	5 845
Mænd og kvinder i alt	5 251 027	5 340 512	5 435 815	5 496 421	5 532 164	5 567 965	5 612 688	5 653 204	5 673 301	5 672 555
0-4 år	343 203	360 147	351 136	322 618	306 940	319 955	345 830	359 708	353 655	339 229
5-9 år	303 490	342 822	366 268	357 299	328 807	313 148	326 143	351 990	365 858	359 816
10-14 år	272 987	299 099	348 484	371 926	362 961	334 498	318 847	331 832	357 663	371 515
15-19 år	316 104	281 026	304 974	354 338	377 746	368 796	340 356	324 721	337 700	363 503
20-24 år	377 173	337 490	289 332	313 274	362 520	385 877	376 944	348 568	332 975	345 918
25-29 år	398 393	382 790	344 924	296 938	320 819	369 919	393 206	384 294	356 001	340 453
30-34 år	411 014	414 888	387 951	350 246	302 463	326 255	375 150	398 332	389 454	361 280
35-39 år	376 493	403 773	417 882	391 162	353 687	306 214	329 867	378 451	401 472	392 644
40-44 år	369 749	374 001	403 784	417 749	391 334	354 218	307 230	330 662	378 759	401 538
45-49 år	398 192	367 499	371 345	400 834	414 564	388 551	351 914	305 581	328 720	376 156
50-54 år	367 916	400 561	360 924	364 791	393 673	406 979	381 636	345 759	300 496	323 176
55-59 år	280 690	334 522	387 440	349 402	353 124	381 052	393 697	369 399	334 714	291 122
60-64 år	240 105	259 004	316 345	365 796	330 183	333 673	360 075	371 677	349 040	316 266
65-69 år	222 511	217 700	235 725	287 911	332 058	300 069	303 207	327 280	337 374	317 209
70-74 år	205 944	193 347	187 239	202 692	247 633	284 678	257 595	260 254	281 070	289 229
75-79 år	162 321	166 528	152 658	147 877	160 046	195 710	223 919	202 999	205 050	221 671
80-84 år	115 224	109 890	115 664	105 956	102 688	111 142	136 170	154 698	140 627	142 011
85-89 år	62 893	65 508	61 607	64 711	59 244	57 495	62 283	76 649	86 024	78 551
90-94 år	21 982	24 301	25 705	24 113	25 262	23 114	22 484	24 398	30 246	33 347
95+ år	4 643	5 616	6 428	6 788	6 412	6 622	6 135	5 952	6 403	7 921

TRANSLATION - Columns, 1-10: year. - Rows, age-groups; mænd i alt: males, total; kvinder i alt: females, total; mænd og kvinder i alt: males and females, total

Figur 23. Levendefødte, døde og fødselsoverskud 1996-2039 ifølge befolkningsprognosen
 Live births, deaths and natural increase 1996-2039 according to population forecasts

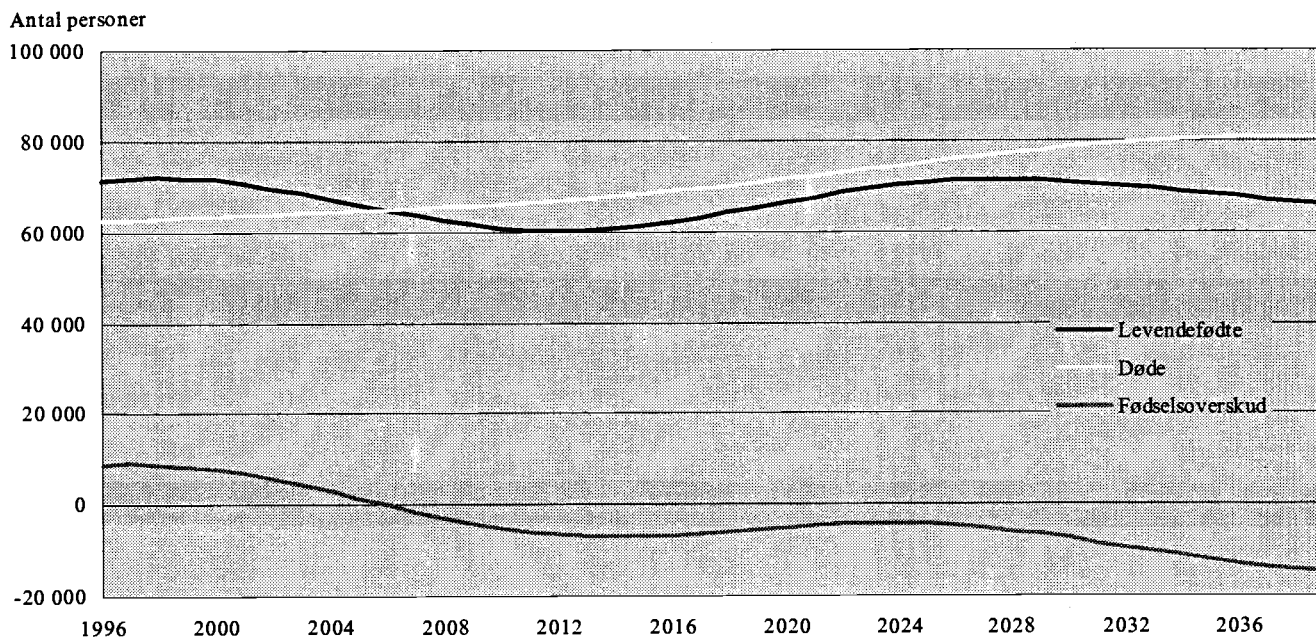

Figur 24. Befolkningstilvækst 1996-2039 ifølge befolkningsprognosen
 Population increase 1996-2039 according to population forecasts

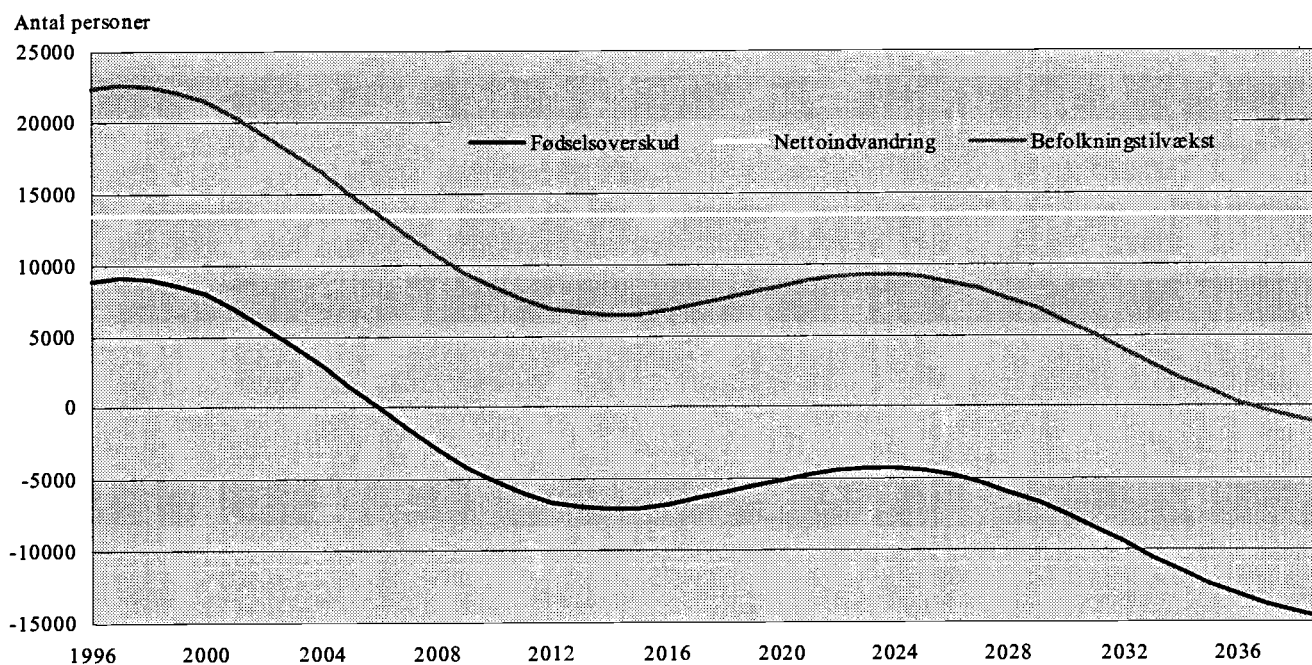

Figur 25.

Indeks for befolkningsstørrelsen i udvalgte aldersgrupper (1996 = 100) ifølge befolkningsprognosen

Index for population numbers in selected age groups (1996=100) according to population forecasts

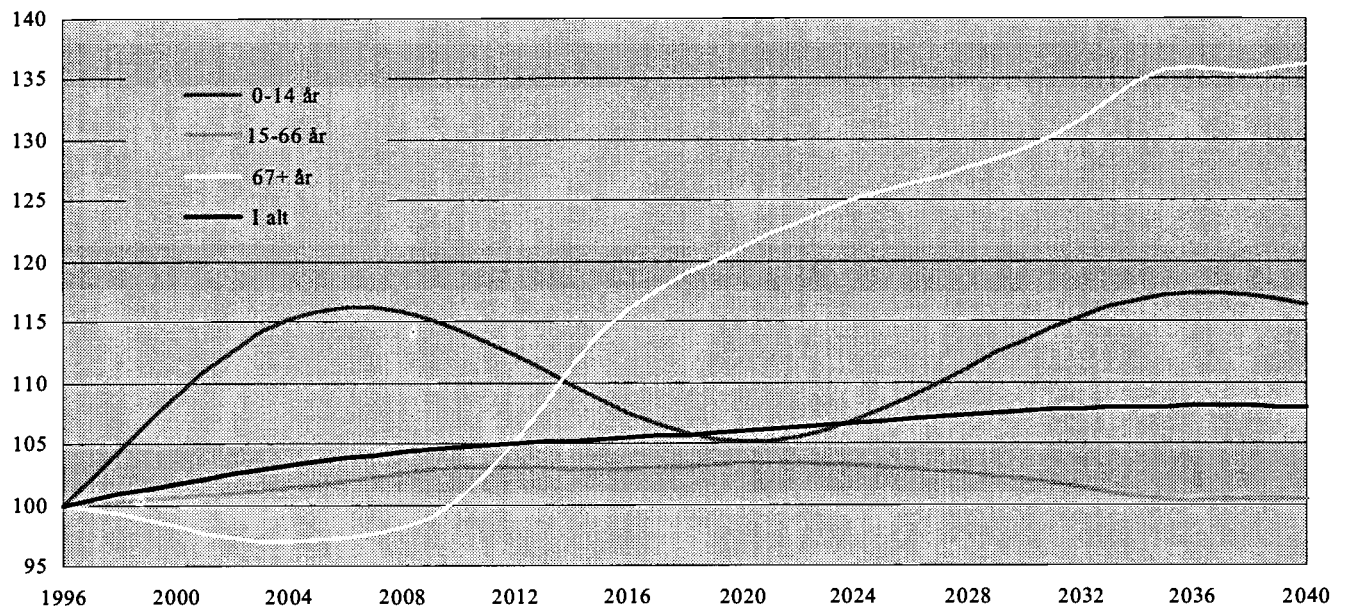

Bilag 1. Ordforklaringer

Abort, legal	En fremkaldt abort foretaget i overensstemmelse med gældende lov senest af 13. juni 1973.
Abort, spontan	Foster, som kommer til verden uden tydelige tegn på liv (dvs. uden at ånde, skribe eller græde) inden svangerskabets 29. uge.
Abortkvotient, generel	Antal legale aborter pr. år pr. 1.000 kvinder i de fertile aldersklasser (15-49 år).
Abortkvotient, aldersbetingede	Antal legale aborter pr. år foretaget på kvinder i en given aldersklasse pr. 1.000 kvinder i den pågældende aldersklasse.
Abortkvotient, samlet	Angiver det antal legale aborter, som ville blive foretaget på 1.000 kvinder i løbet af de fertile aldre 15-49 år, hvis 1) ingen af de 1.000 kvinder døde før det fyldte 50. år, og 2) der i hver aldersklasse blev foretaget netop det antal legale aborter, som angivet ved årets aldersbetingede abortkvotienter.
Asylansøgning	En ansøgning om opholdstilladelse med henvisning til de paragraffer i Udlændingeloven, som vedrører flygtninge.
Befolkningsprognose	En beregning, der viser, hvordan befolkningens størrelse og sammensætning vil udvikle sig fremover, under en række forudsætninger vedrørende det fremtidige forløb af fertilitet, dødelighed og nettoindvandring.
Bopæl	Det sted, hvor en person regelmæssigt overnatter, når vedkommende ikke midlertidigt er fraværende på grund af ferie, sygdom eller lignende, og hvor vedkommende opbevarer sit bohav.
Bruttoreproduktionsstallet	Det antal levendefødte piger, som 1.000 kvinder ville sætte til verden i løbet af de fertile aldre 15-49 år, hvis 1) ingen af de 1.000 kvinder døde før det fyldte 50. år, 2) de i hver aldersklasse fødte netop så mange børn, som angivet ved årets fertilitetskvotienter.
Børn	Personer under 18 år, som ikke opfylder betingelsen for at blive regnet som voksne (se dette). De kaldes hjemmeboende børn, hvis de bor på samme adresse som mindst én af forældrene. I modsat fald indgår de i familiestatistikken som ikke-hjemmeboende børn.
Dødelighed, perinatal	Antal dødfødte + døde inden 1 uge pr. 1.000 fødte (levendefødte + dødfødte).
Dødelighed, neonatal	Antal døde inden 28 dage pr. 1.000 levendefødte.
Dødelighed, postneonatal	Antal døde mellem 28 dage og 1 år pr. 1.000 levendefødte.
Dødelighed, spædbørns	Antal døde under 1 år gamle pr. 1.000 levendefødte.
Dødfødt	Barn, som kommer til verden uden tydelige tegn på liv (dvs. uden at ånde, skribe eller græde) efter afslutningen af svangerskabets 28. uge.
Dødshyppighed	Angiver (i 100.000-dele) hyppigheden af dødsfald i løbet af et år, fra en fødselsdag til den næste.

Dødskvotient	Antal døde i løbet af et år i forhold til, hvor mange personer der i årets løb i gennemsnit har været til stede i den pågældende befolkningsgruppe. Angives pr. 1.000 eller pr. 100.000 personer.
Efterkommere	Personer der er født i Danmark af forældre, som begge (eller kun den ene, hvis den anden er ukendt) er indvandrere eller efterkommere.
Enlig	En enlig er en voksen person, der ikke indgår i en parfamilie. En voksen er en person, der er fyldt 18 år, eller som har barn, er gift eller indgår i et samboende par (se under <i>par</i>).
Familie	En eller flere personer, der bor på samme adresse, som har visse indbyrdes relationer. En familie består af en enlig, af et par eller af et ikke-hjemmeboende barn under 18 år. Hjemmeboende børn under 18 år regnes med til forældrenes familier, hvis de ikke selv har børn, ikke er gift eller tidligere gift og ikke indgår i et samlevende par.
Fertilitet, samlet	Det antal levendefødte, som 1.000 kvinder ville sætte i verden i løbet af de fertile aldre 15-49 år, hvis 1) ingen af de 1.000 kvinder døde før det fyldte 50. år, og 2) de i hver aldersklasse fødte netop så mange børn, som angivet ved årets fertilitetskvo- tienter.
Fertilitetskvo- tient, generel	Antal levendefødte pr. år pr. 1.000 kvinder i de fertile aldersklasser (15-49 år).
Fertilitetskvo- tient, summarisk	Antal levendefødte pr. år pr. 1.000 personer i middelfolketallet.
Fertilitetskvo- tienter, aldersbetingede	Antal levendefødte pr. år født af mødre i en given aldersklasse pr. 1.000 kvinder i den pågældende aldersklasse.
Flygtning	En person, som har fået opholdstilladelse som flygtning, eller af humanitære grunde.
Fødsler	Omfatter fødsler, der resulterer i mindst ét levendefødt barn, samt fødsler af dødfødte børn efter 28. svangerskabsuge.
Fødselsoverskud (natur- lig befolkningstilvækst)	Antal levendefødte minus antal døde.
Fødte	Levendefødte + dødfødte.
Husstande	En husstande omfatter samtlige personer på samme adresse uanset familiære tilknytningsforhold, og der kan således indgå flere familier i samme husstand.
Indvandrere	Personer der er født i udlandet, og hvis forældre begge (eller kun den ene, hvis den anden er ukendt) er udenlandske statsborgere eller født i udlandet.
Levendefødt	Barn, som kommer til verden med tydelige tegn på liv (dvs. ånder, skriger eller græder) uanset svangerskabets længde.
Levendefødtnummer	For en levendefødt anvendes et levendefødtnummer, der defineres som det antal levendefødte moderen har født i alt, inklusive det pågældende levendefødt barn.
Middelfolketal	Det gennemsnitlige antal personer inden for en nærmere afgrænset gruppe (fx gifte kvinder i alderen 20-24 år), som har været til stede i befolkningen i en bestemt tidsperiode. Som årets middelfolketal benyttes folketallet den 1. juli.

Middellevetid	Det gennemsnitlige antal år, som personer i en given alder har tilbage at leve i, hvis deres dødelighed fremover (alder for alder) svarer til det niveau, som er konstateret i den aktuelle periode. Der findes altså en middellevetid svarende til enhver alder.
Naturalisationer	Erhvervelse af dansk statsborgerskab.
Nettoreproduktionstallet	Det antal levendefødte piger, som 1.000 kvinder ville sætte i verden i løbet af de fertile aldre 15-49 år, hvis 1) de 1.000 kvinder fra 0-års alderen antalmæssigt reduceres svarende til årets dødelighedserfaringer, og 2) kvinderne i hver aldersklasse føder netop så mange børn, som angivet ved årets fertilitetskvote.
Par	Omfatter i familiestatistikken fire partyper: Ægtepar, registrerede partnerskaber, samlevende par og samboende par.
Registreret partnerskab	To personer af samme køn, som har indgået registreret partnerskab i henhold til loven herom. For registrerede partnerskaber gælder de samme love som for ægtepar, undtagen adoptionsloven.
Samboende par	En mand og en kvinde, der bor på samme adresse uden at være gift med hinanden og uden at have fællesbørn, bliver regnet for et samboende par, hvis aldersforskellen er mindre end 15 år, og hvis der ikke bor andre voksne på adresse. De må ikke være søskende, så vidt det kan oplyses af CPR. Personer på ned til 16 år kan indgå i et samboende par.
Samlevende par	Et par, der uden at være gift med hinanden, har fælles hjemmeboende børn (uanset disses alder). Et par, der er klassificeret som samlevende, vil blive det igen det følgende år, hvis de fortsat bor sammen, uanset om der stadig er fællesbørn i hjemmet, bare der har været fællesbørn i hjemmet den 1. januar 1990 eller ved en senere 1. januar.
Vielseshyppighed	Angiver (i 10.000-dele) hyppigheden af vielse for hidtil ugifte i løbet af et år, fra en fødselsdag til den næste.
Voksne	Omfatter personer der er fyldt 18 år. Dog regnes personer under 18 år for voksne, hvis de selv har hjemmeboende børn, er eller har været gift, eller indgår i et samlevende par.
Ægtepar	Et par, der er gift med hinanden, og som bor på samme adresse.

Bilag 2. Teknisk beskrivelse af beregningsmetoder

I tabelafdelingens afsnit vedrørende fødsler og dødsfald findes beregnet en række forskellige mål for befolkningens fertilitet, dødelighed og reproduktion. I afsnittet om vielser findes mål for vielsestilbøjelighed, og i afsnittet om opløste ægteskaber findes mål for ægteskabsopløsning på grund af skilsmisse eller død. Der skal ikke her gøres rede for teorien bag og fortolkningen af de enkelte mål; der henvises til den almindelige demografiske litteratur.

Derimod skal der gives en beskrivelse af de estimationsmetoder, der er anvendt ved opstillingen af de enkelte mål for Danmarks vedkommende. Herved må i et vist omfang forudsættes kendskab til demografiens redskaber, herunder Lexis skema¹.

Angående terminologien i tabellerne skal bemærkes, at begrebet *alder* i opgørelsen af befolkningsbevægelser, når intet andet angives, skal opfattes som alder i fyldte år (eller i fyldte dage eller måneder) *på hændelsestidspunktet*. Der anvendes tillige i enkelte tabeller en fordeling efter *fødselsår*.

Ved beregning af alle kvotienterne beskrevet nedenfor er som divisor anvendt midelfolketal, defineret som befolkningen pr. 1. juli (hele befolkningen eller en bestemt aldersgruppe).

Der skal gøres opmærksom på, at der er sket en forenkling af metoderne til beregning af dødelighedstavlen og netto-reproduktionstallet fra og med 1985. Beregninger har vist, at denne forenkling har været uden betydning for de opnåede resultater.

Fertilitetsmålene

De *aldersbetingede fertilitetskvotienter* er beregnet på grundlag af antal levende-fødte, der er afgrænset ved hjælp af hændelsesåret og moderens alder, såkaldte A-grupper.

Den *samlede fertilitet* for kalenderår er beregnet ved summation af disse A-gruppe-baserede fertilitetskvotienter for alle aldersårene 15-49 år.

I tabel 7 er de aldersbetingede fertilitetskvotienter ordnet efter generationer af mødre; generationerne er defineret ved kvindernes fødselsår (1940/41 til 1970/71). Når hver generation defineres ved to fødselsår, skyldes det, at der også her er anvendt A-grupper ved beregningen.

I tabel 8 er tallene summeret, således at man i sidste kolonne får den opnåede fertilitet for generationerne.

Tabel 9 og 10 for kvindegenerationerne født efter 1945 er baseret på den årlige statistik over levendefødte fordelt efter moderens fødselsår og alder ved årets udgang og barnets fødselsnummer.

Dødelighedsmålene

For dødeligheden er dels beregnet dødskvotienter, dels dødshyppigheder.

De *aldersbetingede dødskvotienter* er ligesom fertilitetskvotienterne baseret på A-grupper, her defineret ved dødsåret og den afdødes alder.

I dette hæfte er i lighed med tidligere udgaver beregnet *dødelighedstavler* på grundlag af erfaringerne fra den seneste toårs periode, samt for en femårs periode. Dødelighedstavlerne er som sædvanligt beregnet for mænd og kvinder hver for sig.

¹ Der kan henvises til P. C. Matthiessen: Teoretisk demografi. København 1970.

I disse tavler er *dødshyppigheden* for hvert køn for de enkelte étårs aldersklasser beregnet på følgende måde:

For *aldersårene 0 og 1 år* beregnes dødshyppigheden på grundlag af C-grupper, dvs. på grundlag af en afgrænsning af de døde efter fødselsår og alder.

I figur 1 er foruden vist, hvorledes afgrænsningen til dødshyppigheden for 0-årige sker i dødelighedstavlen 1994-1995. Dødshyppigheden beregnes for de to C-grupper C_1 og C_2 under ét på den måde, at det samlede antal døde i de to C-grupper er divideret med det samlede antal levendefødte i 1993 og 1994.

Figur 1.

Lexis skema. Beregning af dødshyppigheden for 0-årige og 20-årige til dødelighedstavlen 1994-1995

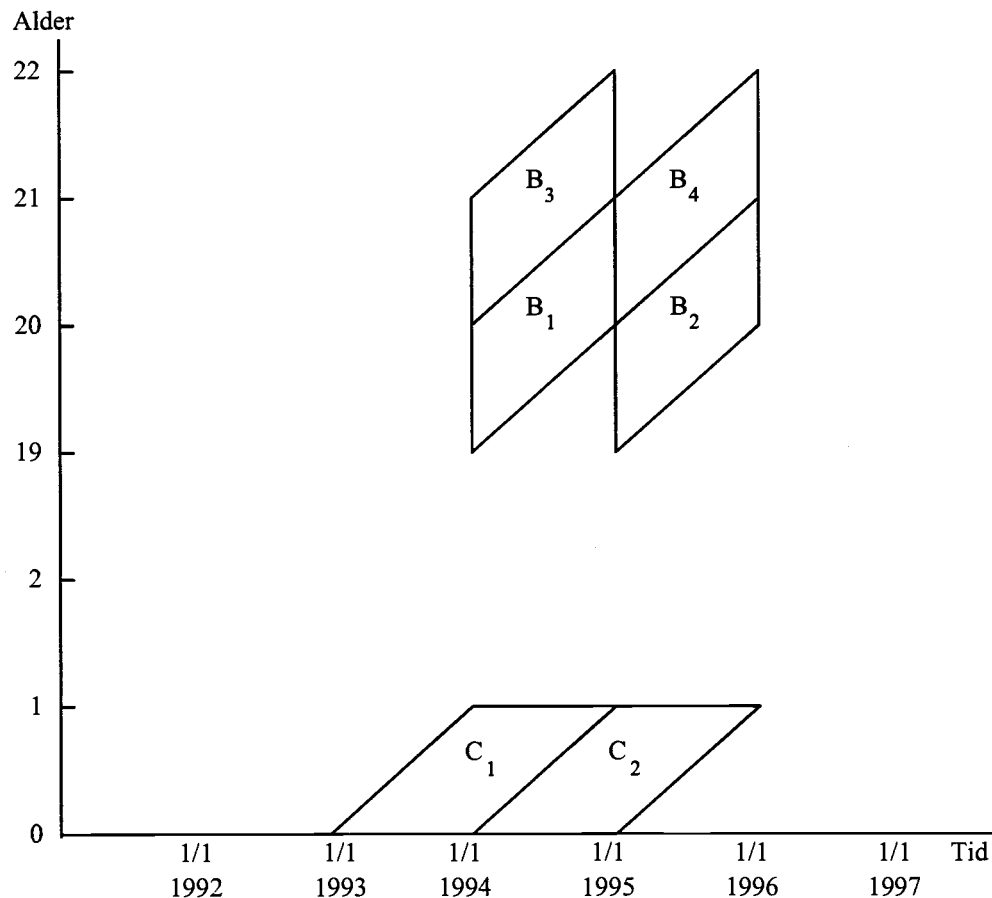

For *aldersårene 2-99 år* beregnes dødshyppigheden på grundlag af B-grupper, dvs. en afgrænsning efter fødselsår og hændelsesår.

For alle aldersår korrigeres for udenlandske vandringer.

Øverst i figur 1 vises som eksempel grundlaget for dødshyppigheden for 20-årige i dødelighedstavlen 1994-1995.

Først beregnes en dødshyppighed for B_1 og B_2 under ét som summen af de døde i de to grupper divideret med det samlede antal 19-årige den 1/1 1994 og 1/1 1995. Tilsvarende beregnes dødshyppighed for B_3 og B_4 under ét. Divisor er her det samlede antal 20-årige den 1/1 1994 og 1/1 1995. Dødshyppigheden for 20-årige beregnes som gennemsnittet af de to dødshyppigheder.

Der er ikke foretaget udjævning af de beregnede dødshyppigheder.

På grundlag af dødelighedstavlen beregnes den samlede *gennemlevede tid* i hver aldersklasse - dvs. fra én fødselsdag til den næste - som gennemsnittet af antal tilbageværende personer ved begyndelsen og slutningen af aldersåret ud af de oprindelige 100.000 personer i overlevelsestavlen.

$$a_i = 0,5 * l_i + 0,5 * l_{i+1}$$

hvor a står for gennemlevet tid, medens l_i er andel overlevende ved alderen i år.

Dog er for alder 0 år benyttet følgende formler:

$$\text{Drenge: } a_0 = 0,120 * l_0 + 0,879 * l_1$$

$$\text{Piger: } a_0 = 0,103 * l_0 + 0,896 * l_1$$

Disse formler er beregnet på basis af en detaljeret aldersfordeling for døde under 1 år fra generationerne 1994 og 1995.

Middellevetiderne er beregnet ud fra disse gennemlevede tider.

Reproduktionsmålene

Bruttoreproduktionstallet er beregnet som den samlede fertilitet multipliceret med den andel, pigerne udgør af årets fødselsgeneration.

Nettoreproduktionstallet støtter sig på en toårs dødelighedstavle for kvinder. For nettoreproduktionstallet i 1995 er således anvendt dødelighedstavlen for 1994-1995.

Ud fra andel overlevende i tavlen ved de forskellige aldre beregnes antal overlevende (af en generation på 100.000 piger) ved midten af aldersårene: 15, 16, ..., 49 år.

Antal overlevende multipliceres med de tidligere omtalte aldersbetingede fertilitetskvotienter, hvorved fås det antal børn, som de overlevende kvinder føder i hver aldersklasse. Det samlede antal fødte børn multipliceres til slut med pigeandelen blandt årets levendefødte.

Mål for vielses-tilbøjelighed

Som mål for vielsestilbøjeligheden er dels beregnet vielseskquotienter, dels vielsehyppigheder.

Vielseskquotienterne er beregnet på grundlag af A-grupper, defineret ved hændelsesåret og den viedes alder.

Vielsestavler er beregnet på grundlag af erfaringerne fra en række toårsperioder. Beregningen er foretaget for mænd og kvinder hver for sig.

I disse tavler er *vielsehyppigheden* beregnet på basis af B-grupper, afgrænset efter fødselsår og hændelsesår.

Vielsehyppigheden for en B-gruppe beregnes som forholdet mellem viede inden for B-grupper og antallet af hidtil ugifte personer hørende til B-gruppen ved begyndelsen af året.

Vielsehyppigheden for en toårsperiode er beregnet som gennemsnittet af vielsehyppighederne for hvert enkelt kalenderår.

Ægteskabsopløsningstavler

Ægteskabsopløsningstavlerne for udvalgte ægteskabsgenerationer er beregnet under forudsætning af, at enten skilsmisse eller død er afgangsårsag. Antal tilbageværende ægteskaber efter 1 års, 2 års osv. ægteskab er korrigeret for nettoindvandring.

Antal skilsmisser er opgjort som C-grupper, dvs. med en afgrænsning af skilsmisserne efter vielsesår og ægteskabets varighed.

Antal ægteskaber opløst ved død er beregnet ved hjælp af hyppigheden for at én af ægtefællerne eller begge dør i løbet af et år, idet dødelighedstavlerne for forskellige kalenderårsperioder har været anvendt. For de seneste perioder, hvor der ikke er udarbejdet dødelighedstavler særskilt for gifte personer, er dødshyppighederne for alle mænd, henholdsvis kvinder, blevet korrigeret herfor på grundlag af forholdet mellem dødshyppigheder for gifte og for alle, beregnet for 5-års aldersklasser. Den gennemsnitlige alder ved indgåelse af ægteskab i det pågældende vielsesår har dannet udgangspunkt for overførsel af de aldersbetingede dødshyppigheder fra dødelighedstavlen til dødshyppigheder pr. ægteskabsvarigheder.

Endelig er korrektionsposten *nettoindvandrede* ægtepar opgjort som nettoindvandrede gifte kvinder, afgrænset efter A-grupper (hændelsesår og alder). Omregningen mellem ægteskabsvarighed og alder er ligeledes her foretaget med udgangspunkt i den gennemsnitlige vielsesalder i det pågældende vielsesår.

Den samlede hyppighed af opløsning af ægteskaber er herefter beregnet som antal ægteskaber opløst ved skilsmisse og død divideret med antal tilbageværende ægteskaber ved starten af ægteskabsåret, korrigeret for nettoindvandrede (kol. 4 i tabellen).

Hyppigheden af opløsning på grund af skilsmisse, henholdsvis død, er beregnet ved at fordele antal opløste ægteskaber i alt i løbet af et år (ifølge tavlen, kol. 1) på henholdsvis antal skilsmisser og dødsfald; disse antal er herefter sat i forhold til antal tilbageværende ægteskaber ifølge tavlen.

Prognosemodellen¹

Den grundliggende metode bag prognosen består i, at udgangsbefolkningen opdeles på køn og 1-års aldersklasser (fødselsgenerationer), som fremskrives ét år ad gangen ved hjælp af de demografiske hændelser: levendefødte, døde og nettoindvandrede. Prognosen følger således hver enkelt nuværende og kommende fødselsårgang i en årrække fremover.

Prognosens forudsætninger er centrale for de endelige resultater, og bygger på antagelser om udviklingen i fertilitet, dødelighed og nettoindvandring fremover. Forudsætningerne kan således ses som de forventede fremtidige forløb i en række befolkningsstatistiske begreber.

Prognosens fertilitets- og dødelighedsmål

De aldersbetingede fertilitetskvotienter, der anvendes i prognosemodellen, er beregnet på grundlag af antal levendefødte, der er afgrænset ved hjælp af hændelsesåret og moderens fødselsår. Det vil sige, at de aldersbetingede fertilitetskvotienter er baseret på en B-gruppe opdelt befolkning af kvinder i de fertile aldre, hvor moderens alder opgøres i slutningen af hændelsesåret.

De aldersbetingede dødshyppigheder, der anvendes i prognosemodellen afgrænses af fødselsår og dødsår, hvor dødsalderen opgøres som den alder, personen ville have haft ved årets slutning. Disse B-gruppe-dødshyppigheder approksimeres ud fra dødelighedstavlens dødshyppigheder v.h.j.a. formlerne:

$$0 \text{ år: } Q(0) = q(0) * 0,9$$

$$1 \text{ år: } Q(1) = q(0) * 0,1 + q(1) * 0,5$$

¹ For en mere detaljeret beskrivelse af Danmarks Statistiks prognosemodel henvises til *Statistiske Undersøgelser nr. 36, Befolkningsprognoser 1977-2000*.

For en mere udførlig beskrivelse af 1996-prognoseernes forudsætninger og resultater henvises til *Statistiske Efterretninger, Befolkning og valg 1996:14*.

$$2 \text{ år: } Q(2) = [q(1) + q(2) - q(1) * q(2)] / [2 - q(1)]$$

generelt;

$$x \text{ år: } Q(x) = [q(x-1) + q(x) - q(x-1) * q(x)] / [2 - q(x-1)] \quad \text{for 2 årige og ældre}$$

hvor;

$q(x)$ = Dødelighedstavlens dødshyppighed for alder x

$Q(x)$ = De prognosen anvendte dødshyppigheder for personer i alder x ved årets slutning.

Bilag 3. Summary in English

The population whose size, composition and movements are the primary object of this publication is the resident population of Denmark proper (i.e. the Kingdom of Denmark, excluding the Faroe Islands and Greenland). The geographic criterion adopted for the distribution of the population - as well as births, deaths, etc. - is the place of residence.

1. Coverage and sources of Danish vital statistics

Births

Danish birth statistics relate to children born to women who are resident in Denmark. However, some of these women are outside Denmark at the time of the birth, and in such cases it is not possible to collect statistical information on the births, except on those occurring in Greenland. Thus the statistics on births comprise births in Denmark or Greenland to women resident in Denmark.

Statistics on births are based on information from Statistics Denmark's medico-statistical register of births and deaths, which in turn is based on information from the CPR (Central Population Register), supplemented by midwives' reports.

A multiple delivery is counted as one birth with two or more children born (live born or stillborn).

For each child born the midwife draws up a report with a civil and a medical part. In case of a live born child the civil part is passed on to the vicar in the mother's parish of residence (in the county of Sønderjylland to the authority responsible for maintaining the register in the mother's municipality of residence). At the same time, the child's parents are under an obligation to report the birth in the mother's parish of residence.

The vicar (the authority responsible for maintaining the register) reports the birth to the local population register in the mother's municipality of residence by means of a special CPR-birth form. The local population register supplements the form, and the data is then transferred to the CPR.

Before a live born child can be recorded in the CPR, the child is provided with a personal code number. The personal code number is passed on to the vicar.

Moreover, a copy of the two parts of the midwife's report is submitted directly to the National Board of Health (Sundhedsstyrelsen). The statistical processing is then carried out by Statistics Denmark. Data contained in the CPR for each birth are combined with data from the midwife's report.

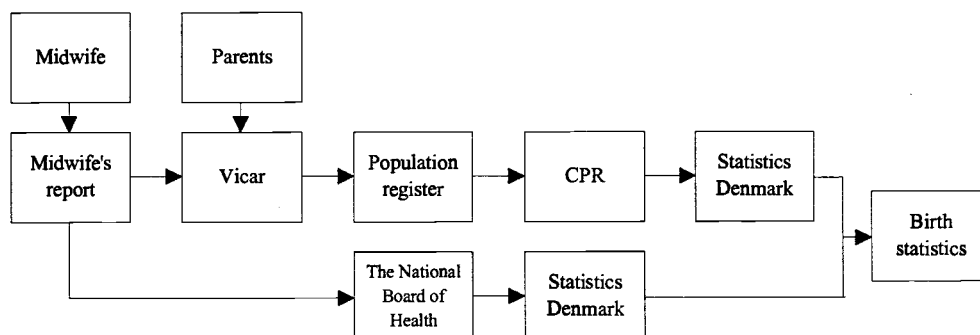

Stillbirths are not recorded in the local population registers and the CPR. The statistics are based on midwives' reports and physicians' certificates of stillbirth.

The documents are submitted via the vicar and the MOH (Medical officer of health) to the National Board of Health, where code numbers are assigned to the data. The remaining statistical processing is the responsibility of Statistics Denmark.

Legal abortions

The statistics on legally induced abortions (*abortus provocatus legalis*) refer to women resident in Denmark.

Since October 1973 any woman resident in Denmark is entitled to have her pregnancy terminated within the first twelve weeks of gestation.

The statistics are based on hospital reports to the National Board of Health.

Deaths

The statistics on deaths comprise deaths occurring among Danish residents in Denmark or in other countries.

Sources: Statistics Denmark's medico-statistical register of births and deaths, and original death certificates, the latter containing the information used for the statistics of causes of death.

For every death occurring in Denmark a death certificate is issued (by a physician). The deceased's relatives report the death and submit the death certificate to the vicar in the parish where the deceased lived. If the deceased's place of residence was outside the county of Sønderjylland, the death is recorded in the church register. However, if the deceased lived in the county of Sønderjylland, the death is not recorded in the church register, as the death certificate is passed on to the authority responsible for maintaining the register in the deceased's municipality of residence.

The vicar (in the county of Sønderjylland, the authority responsible for maintaining the register) reports the death to the local population register in the deceased's municipality of residence; the population register then reports the death to the CPR. The death certificate is submitted to the MOH in the deceased's place of residence, where the certificate is passed on to the National Board of Health, which is responsible for allocating code numbers to all relevant data.

The remaining statistical processing is carried out by Statistics Denmark, where data from the death certificate and data recorded in the CPR are combined for each death.

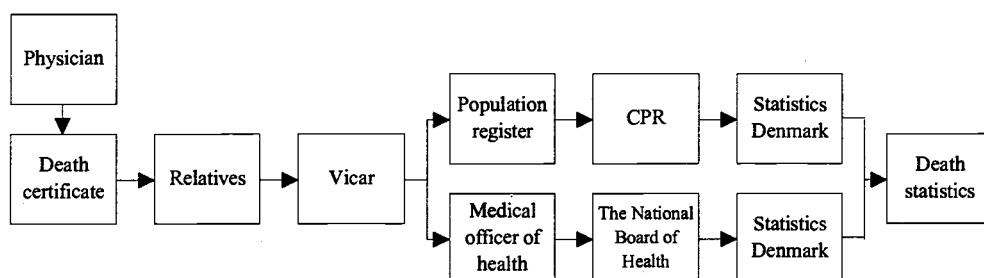

Marriages

The marriage statistics concern the number of marriages as well as the number of persons married.

The number of marriages in Denmark comprises marriages which satisfy the condition that at least one of the two spouses is resident in Denmark.

The number of persons married comprises male, respectively female, Danish residents who marry.

Source: The population statistics register.

Dissolution of marriages

The divorce statistics concern the number of divorces as well as the number of persons divorced.

The number of divorces in Denmark comprises divorces which satisfy the condition that at least one of the two spouses is resident in Denmark.

The number of persons divorced comprises males, respectively females, who are Danish residents who have a divorce.

The statistics on person becoming widows and widowers comprise persons who are widowed, including persons who were legally separated (but not divorced) from their deceased spouses.

Source: The population statistics register.

External migration

The statistics of immigration comprise non-Nordic citizens who obtain a residence permit or a work permit for a period exceeding three months, as well as Nordic citizens who move permanently to Denmark (Nordic citizens are not required to obtain residence permits or work permits). Persons moving to Denmark from the Faroe Islands or Greenland are included.

The statistics on emigration comprise residents who move permanently to places outside Denmark. Persons moving from Denmark to the Faroe Islands or Greenland are included.

Persons immigrating or emigrating must notify the population register in the Danish municipality of residence, which reports to the CPR.

Moreover, especially for international comparisons, Statistics Denmark compiles statistics on *long term migration*, which according to a UN definition means emigration or immigration with an expected stay of at least 12 months. However, for the Danish statistics persons who reimmigrate or reemigrate within 12 months are excluded. This method yields a more correct picture than statistics based on expectations, but of course it necessitates a delay of 12 months.

Source: The population statistics register.

Internal migration

The statistics of internal migration comprise all persons changing residence.

Source: The population statistics register.

Persons changing residence must notify the change of address to the local population register. Persons changing residence from one local government district to another must notify the population register in the new municipality of residence, which reports the change of address to the CPR.

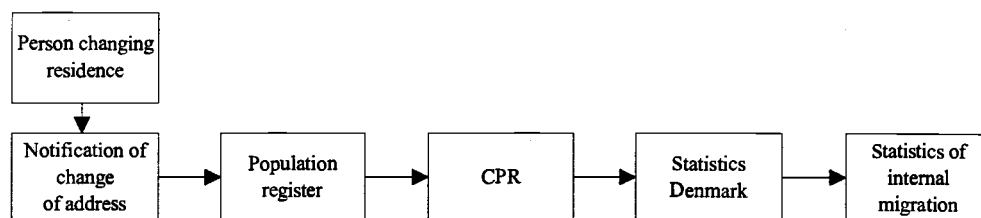

Population

The statistics on the population at the beginning and end of the year comprise the total resident population.

Source: The population statistics register.

Families and households

A *family* may consist of a single person, or it may consist of two or more persons who live at the same address (dwelling unit) and who are related in specific ways by marriage, descent etc. The following family main types are covered by the statistics:

- a single person
- a couple
- a child under 18 years old not living with the parents

couples can consist of:

- married couples
- registered partnerships
- consensual unions (= couples with joint children)
- 2 adults of different sex, living without other adults on the same address, not being siblings and with an age difference less than 15 years

If a single person or a couple have children under the age of 18 years, living with them, the children are included in the family.

A *household* consists of all persons resident at the same address, irrespective of family ties. Thus a household may comprise more than one family.

Source: The population statistics register.

Foreign citizens

Statistics regarding foreign citizens resident in Denmark are given in a separate section of tables.

Source: The population statistics register.

Population accounts

The tables on the so-called population accounts show the size of selected population groups and the factors of change. It has been necessary to introduce a correctional item, due to minor errors in CPR-registration and minor anomalies resulting from the integration of data subject to different compilation principles.

Source: The population statistics register.

Adoptions

The statistics on adoptions comprise children - born in Denmark or in other countries - whose adoption has been approved by Danish authorities.

Source: The population statistics register.

2. The production of CPR based statistics

As indicated above, the size and composition of the population are exclusively calculated on the basis of information supplied by the Central Population Register (CPR), which contains data on all persons resident in Denmark. Most of these data are reported to the CPR from local (municipal) population registers. Statistics Denmark has organized the information from the CPR in *the population statistics register*.

The stock of updated information for all persons covered by the CPR is used as a model of the total Danish population, and alterations in CPR registrations, including new registrations and deregistrations, are used as a model of population movements.

For most events (births, deaths, etc.) the time-lag between the date of the event and the date of its entry in the CPR is less than three weeks. This time-lag is taken into account for the compilation of the statistics.

For the calculation of the size and composition of the total population at 1 January of a year, the CPR population registered on that day is subsequently adjusted for births, deaths, migrations, marriages and divorces which occurred before 1 January and which were reported to the CPR within the first 30 days of the new year.

Figures for events such as marriages, divorces, internal migrations, external migration and live births are calculated exclusively on the basis of CPR data adjusted for the effect of time-lag in reporting.

Here, too, the cut-off period is 30 days, and any events in the year under review which are reported after that time are included in the figures for the following year.

As mentioned in the preceding chapter, the final statistics on live births and deaths are based not only on CPR data but also on midwives' reports and death certificates. By this method it is possible in principle to eliminate the effect of delays in CPR reporting, so that all births and deaths are included in the figures for the year in which they occur.

3. Concepts

Abortion, legal	Induced abortion, permitted by Danish law.
Abortion, spontaneous	Foetus delivered before the 29th week of pregnancy, without evidence of life (breathing etc.)
Abortion rate, age-specific	Annual number of legal abortions performed on women in a specified age group, per 1.000 women in the age group.
Abortion rate, general	Annual number of legal abortions per 1.000 women of reproductive age (15-49 years old).
Abortion rate, total	Number of legal abortions that would be performed on 1.000 women during the reproductive period of their lives (ages 15 through 49), if all 1.000 women lived to be 50 years old, and if at each age they experienced the given year's age-specific abortion rates.
Birth	Live birth or stillbirth.
Birth rate, crude	Annual number of live births per 1.000 population.
Consensual union (as defined in Danish vital statistics)	Two persons of opposite sex living at the same address and having one or more joint children (and possible separate children as well).
Family	A family may consist of a single person, or it may consist of two or more persons who live at the same address (dwelling unit) and who are related in specific ways by marriage, descent, etc.
Fertility rate, age-specific	Annual number of live births to women in a specified age group, per 1.000 women in the age group.
Fertility rate, general	Annual number of live births per 1.000 women of reproductive age (15-49 years old).
Fertility rate, total	Number of children that would be born alive to 1.000 women during the reproductive period of their lives (ages 15 through 49), if all 1.000 women lived to be 50 years old, and if at each age they experienced the given year's age-specific fertility rates.
First marriage rate	Frequency of marriage (per 10.000) among the never-married population, from one birthday to the next.
Household	A household consists of all persons resident at the same address, irrespective of family ties. Thus a household may comprise more than one family.
Life expectancy	Average further number of years that a person of a specified age can expect to live, assuming that the age-specific mortality levels remain constant (i.e. the rates observed for the period under review). Also termed: (average) expectation of life.
Live birth	Delivery of live-born child, i.e. a child showing evidence of life (breathing etc.) irrespective of the duration of pregnancy.
Live-birth order	Numerical order (first, second, third, etc.) of a live-born child in relation to all the previous live-born children of the mother.

Mean population	Average number of persons in a population (or sub-population) during a period of time. Previously, this was calculated as half the sum of the populations at the beginning and end of the period. From and including 1989 it has been taken to be the population at the 1st of July for Denmark and Greenland.
Mortality rate, infant	Deaths of live-born children under one year old per 1.000 live births.
Mortality rate, neonatal	Deaths of live-born children under 28 days old per 1.000 live births.
Mortality rate, perinatal	Stillbirths + deaths of live-born children under one week old, per 1.000 births (live births + stillbirths).
Mortality rate, post-neonatal	Deaths of children aged between 28 days and one year per 1.000 live births.
Natural increase (of population)	Excess of live births over deaths.
Naturalisation	The granting of Danish citizenship to a person of foreign nationality.
Reproduction rate, gross	Number of daughters that would be born alive to 1.000 women during the reproductive period of their lives (ages 15 through 49), if the 1.000 women lived to be 50 years old, and if at each age they experienced the given year's age-specific fertility rates.
Reproduction rate, net	Number of daughters that would be born alive to 1.000 women during the reproductive period of their lives (ages 15 through 49), if the 1.000 women were annually reduced in number from age 0 according to the given year's age-specific mortality levels, and if at each age they experienced the given year's age-specific fertility rates.
Residence	Place where a person usually sleeps (except when away owing to vacation, illness or similar) and has his/her furniture etc.
Stillbirth	Foetus delivered after the 28th week of pregnancy, without evidence of life (breathing etc.)

Bilag 4. Tidligere publikationer om befolkningens bevægelser

Statistisk tabelværk

Vielser, fødsler og dødsfald

1801-33: I, 1	1870-74: IV A, 1	1906-10: IV A, 8
1834-39: I, 6	1875-79: IV A, 2	1911-15: IV A, 13
1840-44: I, 10	1880-84: IV A, 5	1916-20: IV A, 15
1845-49: II, 1	1885-89: IV A, 7	1921-25: IV A, 17
1850-54: II, 17, 1. del	1890-94: IV A, 9	1926-30: IV A, 19
1855-59: III, 2	1895-1900: V A, 2	1931-40: IV A, 22
1860-64: III, 12	19. årh.: ¹ V A, 5	1941-55: 1962: I
1865-69: III, 25	1901-05: V A, 6	1956-69: 1973: XI

¹ Befolkningsforholdene i Danmark i det 19. århundrede.

Statistiske meddelelser

Befolkningens bevægelser

1931-33: 4, 95,4	1946: 4, 126,6	1958: 1960:2	1970: 1972:7
1934: 4, 97,6	1947: 4, 133,3	1959: 1961:1	1971: 1973:10
1935: 4, 100,4	1948: 4, 138,3	1960: 1962:8	1972: 1974:9
1936: 4, 102,5	1949: 4, 143,4	1961: 1963:5	1973: 1975:9
1937: 4, 106,5	1950: 4, 147,2	1962: 1964:5	1974: 1976:5
1938: 4, 109,3	1951: 4, 150,3	1963: 1965:5	1975: 1977:4
1939: 4, 110,5	1952: 4, 154,2	1964: 1966:4	1976: 1978:1
1940: 4, 111,5	1953: 4, 157,4	1965: 1967:7	1977: 1978:12
1941: 4, 155,5	1954: 4, 161,4	1966: 1968:6	1978: 1980:3
1942: 4, 119,4	1955: 4, 166,3	1967: 1969:1	1979: 1981:1
1943: 4, 120,5	1956: 4, 167,2	1968: 1970:4	1980: 1982:1
1944-45: 4, 125,4	1957: 4, 173,2	1969: 1971:3	

Årspublikationer

Befolkningens bevægelser

1981 udk. 1983	1985 udk. 1987	1989 udk. 1991	1993 udk. 1995
1982 udk. 1984	1986 udk. 1988	1990 udk. 1992	1994 udk. 1996
1983 udk. 1985	1987 udk. 1989	1991 udk. 1993	
1984 udk. 1986	1988 udk. 1990	1992 udk. 1994	

Statistiske undersøgelser

Spædbørnsdødeligheden i Danmark 1931-60. Udk. 1964.
 Engelse udgave: Infant Mortality in Denmark 1931-60. Udk. 1965.
 Nyere tendenser i dødeligheden. Udk. 1965.
 Fertilitetsforskelle i Danmark. Udk. 1965.
 Fertiliteten uden for ægteskab. Udk. 1968.
 Regionale forskelle i dødeligheden. Udk. 1969.
 Befolkningsprognoser 1970. Udk. 1970.
 Befolkningsprognoser 1974-1990. Udk. 1975.
 Regionale fertilitetsforskelle 1971-1976. Udk. 1977.
 Befolkningsprognoser 1977-2000. Udk. 1978.
 Dødelighed og erhverv 1970-75. Udk. 1979.
 Befolkningsprognoser 1980-2000. Udk. 1981.
 Regionale dødelighedsforskelle i Danmark 1971-79. Udk. 1983.
 Dødelighed og erhverv 1970-80. Udk. 1985.
 Indvandrere og deres efterkommere i Danmark. Udk. 1991
 Fertility Trends in Denmark in the 1980s. Udk. 1993

Fertiliteten efter kvinnans ålder och paritet hos danska kvinnor födda sedan 1945. (Arbejdsnotat nr. 8). Udk. 1979.

Bilag 5. Danmarks Statistik informerer

Adresse Danmarks Statistik
Sejrøgade 11 Tlf. 39 17 39 17 e-post:dst@dst.dk
2100 København Ø Fax 31 18 48 01 http://www.dst.dk

Direkte telefonnumre

Publikationssalg	39 17 30 20
Adressesalg	39 17 36 31
Bibliotek.....	39 17 30 30
Danmarks Statistiks talesystem.....	39 17 35 10
Databanker.....	39 17 31 50
Markedsstatistik, KÅS - Kommune Års Servicesystem	39 17 36 82
Salg, pristal	39 17 34 30
Udenrigshandelsoplysninger	39 17 33 30

Bibliotek Danmarks Statistiks bibliotek har åbent:

- mandag - onsdag kl. 10 - 16
- torsdag kl. 10 - 19
- fredag kl. 10 - 15

NB! Indgang fra Sankt Kjelds Plads 11. (Bibl. fax: 39 17 30 03)

Publikationer Danmarks Statistik udgiver en række publikationer. De mest kendte er:

- Nyt fra Danmarks Statistik
- Statistiske Efterretninger
- Statistisk årbog
- Statistisk tiårsoversigt

De kan gratis få tilsendt en komplet publikationsfortegnelse.
Bøgerne kan købes i Danmarks Statistik eller i boghandelen.

Databanker Danmarks Statistik har fire databanker med mere end 400 millioner statistiske oplysninger, som De kan få online adgang til:

- KSDB - en kommunalstatistisk databank med oplysninger på kommuneniveau
- DSTB - en tidsseriedatabank med konjunkturbelysende økonomiske tidsserier
- ESDB - en erhvervsstatistisk databank med detaljerede oplysninger om udenrigshandel, produktion, omsætning og forbrug
- ABBA - arbejdsmarkedsstatistikens brugerbank

De kan få et gratis prøveabonnement på en måned.

Faxservice Det er muligt at tilslutte sig en daglig faxservice, hvor man hver dag mellem kl. 13 og 14 modtager en fax med oplysninger om planlagte offentliggørelser i de kommende 8 dage. Ring og hør nærmere på tlf. 39 17 30 10.

Talesystem Ved hjælp af Danmarks Statistiks Talesystem - tryk 39 17 35 10 - kan De få adgang til de senest offentliggjorte tal indenfor områderne:

- Forbruger- og nettoprisindeks
- Udenrigshandel
- Ledighed
- Kapitelstakster
- Reguleringsindeks for boligbyggeri

De kan også få oplysning om fremtidige offentliggørelser.

Serviceopgaver Har De behov for at få løst en bestemt statistisk opgave, kan De få et tilbud fra Danmarks Statistik, som bl.a. omfatter leveringstid og pris. Ring og hør nærmere om Danmarks Statistiks mange muligheder på tlf. 39 17 36 93 eller 39 17 36 94.

Bilag 6. Danmarks Statistiks publikationer

1. Tværgående statistiske publikationer

Nyt fra Danmarks Statistik	Abonnement
Ca. 440 numre om året	Pris 1997:
Brevforsendelse.....	3 100 kr.
Via avispostkontoret.....	1 600 kr.
Via telefax.....	3 350 kr.

Statistisk månedsoversigt	
Udkommer medio måneden	
I januar kommer desuden supplementshæfte	
Abonnement for 1997:.....	877 kr.

Statistisk årbog	
Udkommer hvert år i august	
Pris for 1996 udgaven:.....	260 kr.

Statistisk tiårsoversigt	
Udkommer hvert år i august	
Pris for 1996 udgaven:.....	120 kr.

50-års oversigten , udgivet 1995.....	98 kr.
--	--------

2. Emneorienterede statistiske publikationer

Statistiske Efterretninger	Abonnement
	Pris 1997:
Arbejdsmarked.....	706 kr.
Befolkning og valg.....	358 kr.
Bygge- og anlægsvirksomhed.....	372 kr.
Generel erhvervsstatistik og handel.....	391 kr.
Indkomst, forbrug og priser.....	235 kr.
Industri og energi.....	188 kr.
Landbrug.....	301 kr.
Miljø.....	341 kr.
Nationalregnskab, offentlige finanser og betalingsbalance.....	428 kr.
Penge- og kapitalmarked.....	372 kr.
Samfærdsel og turisme.....	629 kr.
Social sikring og retsvæsen.....	480 kr.
Uddannelse og kultur.....	386 kr.
Udenrigshandel.....	640 kr.

Statistikservice	
Konjunkturtendenser i udvalgte lande.....	624 kr.
Kvartalsvise nationalregnskaber.....	540 kr.
Løn- og indkomststatistik.....	320 kr.
Månedlig ordre- og omsætningsstatistik for industri.....	425 kr.
Prisstatistik.....	615 kr.
Socialstatistik.....	492 kr.
Udenrigshandelen fordelt på varer og lande.....	2 575 kr.
Varestatistik for industri:	
serie A.....	171 kr.
serie B.....	220 kr.
serie C.....	142 kr.
serie D.....	253 kr.

3. Årspublicationer

Befolkningens bevægelser 1995.....	301 kr.
Befolkningen i kommunerne 1. januar 1997.....	240 kr.
Boligtællingen 1. januar 1991.....	241 kr.
Bygningsopgørelse 1. januar 1988.....	132 kr.

Danmarks administrative inddeling 1986.....	490 kr.
Danmarks vareindførsel og -udførsel 1995.....	362 kr.
Færdighedsundersøgelse 1995.....	206 kr.
Indkomster og formuer 1993.....	265 kr.
Input-output tabeller og analyser 1992.....	236 kr.
Kommunalvalgene i kommuner og amtskommuner 21. november 1989.....	109 kr.
Kriminalstatistik 1994.....	206 kr.
Landbrugsstatistik 1995.....	239 kr.
Nationalregnskabsstatistik 1994.....	265 kr.
Regnskabsstatistik for industrien 1994.....	171 kr.
Skatter og afgifter, Oversigt 1996.....	295 kr.

4. Andre

ADAM En model af dansk økonomi. Marts 1995.....	295 kr.
ADAM En model af dansk økonomi. Marts 1995. Bilag.....	236 kr.
Kvartalsvise nationalregnskaber 1977-86 (Dokumentation og tabeller).....	208 kr.
Analyse af 80'ernes økonomiske udvikling baseret på kvartalsvise nationalregnskaber.....	168 kr.
Dansk Branchekode 1993, 2. udgave.....	395 kr.
Dansk kultur- og mediestatistik 1980-1992.....	225 kr.
DISCO-88, Danmarks Statistiks fagklassifikation 1. udg. 1996.....	176 kr.
DUN Dansk Uddannelses-Nomenklatur 1994.....	250 kr.
Fertility Trends in Denmark in the 1980s.....	225 kr.
Konstruktion af en input-output tabel for Danmark 1934.....	95 kr.
Levevilkår i Danmark 1992.....	245 kr.
Kvinder & Mænd, 1995.....	75 kr.
Nøgletal på postnumre 1996.....	390 kr.
Skove og plantager 1990.....	168 kr.
SOCIO, Danmarks Statistiks Socioøkonomiske Klassifikation, 1. udg. 1997.....	73 kr.
Sæsonkorrigering af de kvartalsvise nationalregnskaber.....	80 kr.
Tal om natur og miljø 1994.....	225 kr.
Transportstatistik 1995.....	325 kr.

Danmark i tal

Udkommer hvert år i december måned.....	5 kr.
---	-------

Data on Denmark

Udkommer hvert år i december måned.....	5 kr.
---	-------

Tal om verdens miljø

Udkommet april 1994.....	5 kr.
--------------------------	-------

5. Oversigter over statistikker

Arbejdsplan, Danmarks Statistik

Udkommer hvert år i januar.....	gratis
---------------------------------	--------

Publikationsfortegnelse

Udkommer hvert år i januar.....	gratis
---------------------------------	--------

Vejviser i statistikken

Udkommer med jævne års mellemrum	
Pris for 1991 udgaven.....	195 kr.