

Befolkningens bevægelser 1994

Vital statistics 1994

Befolkningens bevægelser 1994

Udgivet af Danmarks Statistik

September 1996

60. årgang

ISBN 87-501-0953-7

ISSN 0070-3478

Pris: 265,00 kr. inkl. 25% moms

Oplag: 700

Danmarks Statistiks trykkeri, København

Signatur- forklaring

»	Gentagelse
-	Nul
0 0,0	} Mindre end ½ af den anvendte enhed
•	Tal kan efter sagens natur ikke forekomme
..	Oplysning for usikker til at angives
...	Oplysning foreligger ikke
*	Foreløbige anslåede tal
—	Databrud i en tidsserie. Oplysninger fra før og efter databrudet er ikke fuldt sammenlignelige
//	Databrud i diagrammer
i.sk.	Ikke sæsonkorrigeret
sk.	Sæsonkorrigeret
r	Reviderede tal

Som følge af afrundinger kan summen af tallene i tabellerne afvige fra totalen.

Symbols

»	Repetition
-	Nil
0 0,0	} Less than half the final digit shown
•	Not applicable
..	Available information not conclusive
...	Data not available
*	Provisional or estimated figures
—	Break in a series, which means that data above the line are not fully comparable with data below the line
//	Break in a series (in diagrams)
i.sk.	Not seasonally adjusted
sk.	Seasonally adjusted
r	Revised figures

Due to rounding, the figures given for individual items do not necessarily add up the corresponding totals shown.

DANMARKS STATISTIK

0 4 OKT. 1996

SIBLUNDRER

© Danmarks
Statistik
1996

Enhver form for hel eller delvis gengivelse eller mangfoldiggørelse af denne publikation, uden skriftligt samtykke fra Danmarks Statistik, er forbudt efter gældende lov om ophavsret.

Undtaget herfra er citatretten, der giver ret til at citere, med angivelse af denne publikation som kilde, i overensstemmelse med god skik og i det omfang, som betinges af formålet.

Forord

Dette hæfte danner en fortsættelse af de årlige publikationer vedrørende befolkningens bevægelser, som blev påbegyndt med hæftet for årene 1931-1933 (jf. fortegnelse på side 210).

Hæftet giver oplysning om fødsler, dødsfald, indgåede og opløste ægteskaber, vandringer, aborter og adoptioner. Hertil kommer opgørelser af befolkningen og dens sammensætning både på person-, familie- og husstands niveau. Et specielt afsnit omhandler udenlandske statsborgere.

I hæftet indgår desuden oplysninger om antal asylansøgere. Asylansøgere er ikke tilmeldt folkeregistret og indgår derfor ikke i statistikken over befolkningen i Danmark.

Hæftets tekstafsnit indledes med en belysning af nogle områder inden for befolkningsstatistikken som har aktuell interesse; emnene skifter fra år til år. En fortegnelse over de tidligere belyste emner findes på side 14. I dette hæfte indgår 2 artikler, *Befolkningsudviklingen i 1994* af professor Poul Chr. Matthiessen og *Tilflyttede husstande* af fuldmægtig Henning Christiansen. Desuden findes en beskrivelse af befolkningsstatistikens grundbegreber og kilder.

Bilag 1 indeholder ordforklaringer, og bilag 2 giver en teknisk beskrivelse af de befolkningsstatistiske beregningsmetoder.

Bilag 3 indeholder et engelsksproget sammendrag af afsnittene om kilder og grundbegreber samt definitioner.

Hæftet er udarbejdet i Danmarks Statistiks 1. kontor i afdelingen for den løbende befolkningsstatistik under ledelse af fuldmægtig Anna Qvist.

Danmarks Statistik, juli 1996

Jan Plovsing / Lars Borchsenius

Preface

Befolkningens Bevægelser (Vital statistics) is an annual publication which appeared for the first time with data for the period 1931-1933. A list of earlier editions is shown on page 210.

The publication presents information about events such as births, deaths, marriages, divorces, migrations, abortions and adoptions, as well as information about the size and composition of the Danish population at person, family and household levels. A special chapter deals with foreign nationals.

Asylum seekers are not included in the Danish population, but data can be found in a special chapter.

The first part of the text section of this publication deals with developments in selected statistical fields of particular current interest. A list of the subjects previously dealt with is given on page 14. The subjects, which may change from year to year, are this time *Population trends in 1994* (by Professor Poul Chr. Matthiessen) and *Households taking up residences* (by Mr. Henning Christiansen). Moreover the text section outlines the concepts and sources of Danish vital statistics.

Annex 1 gives concise definitions of words, and Annex 2 describes calculation techniques involved in measuring demographic components.

Annex 3 contains a *summary in English* of that part of the text section which deals with concepts and sources.

This publication has been prepared by Danmarks Statistik's 1st Division in the section for vital statistics - Ms. Anna Qvist being in charge of the work.

Danmarks Statistik, July 1996

Jan Plovsing / Lars Borchsenius

Indholdsfortegnelse

Tekstafdeling

Emneartikler.....	14
1. Befolkningsudviklingen.....	15
2. Tilflyttede husstande.....	21
3. Befolkningsstatistikens grundbegreber og kilder	27
3.1. Fødsler	27
3.2. Legale aborter.....	28
3.3. Dødsfald.....	29
3.4. Vielser	29
3.5. Opløste ægteskaber.....	30
3.6. Registrerede partnerskaber	31
3.7. Indenlandske flytninger	31
3.8. Udenlandske vandringar	32
3.9. Hele befolkningen	33
3.10. Husstande og familier.....	33
3.11. Udenlandske statsborgere	33
3.12. Naturalisationer	34
3.13. Flygtninge.....	34
3.14. Indvandrere og efterkommere	34
3.15. Asylansøgere	35
3.16. Befolkningsregnskaber	35
3.17. Adoptioner.....	36
4. Opgørelsesmåde for CPR-baseret statistik.....	37
5. Supplerende statistik.....	38

Tabelafdeling

Samlet oversigt

Tabel 1. Oversigt over befolkningens bevægelser 1931-1994.....	40
--	----

Fødsler

Tabel 2. Fødte 1931-1994	44
Tabel 3. Fødte 1994 fordelt efter fødselsmåned.....	44
Tabel 4. Fertilitets- og reproduktionstallene 1931-1994.....	45
Tabel 5. Aldersbetingede fertilitetskvotienter for kvinder tilhørende generationerne 1940/41-1970/71	46
Tabel 6. Kumulerede aldersbetingede fertilitetskvotienter for kvinder tilhørende generationerne 1940/41-1970/71	46
Tabel 7. Andelen af kvinder i generationerne 1945-1970 med mindst ét levendefødt barn (pr. 1.000 kvinder)	48
Tabel 8. Andelen af kvinder i 20-, 25-, 30-, 35-, 40- og 45-års alderen fra generationerne 1949-1965 fordelt efter antal levendefødte (pr. 1.000 kvinder).....	48
Tabel 9. Aldersbetingede fertilitetskvotienter for kvinder 1985-1994	50
Tabel 10. Levendefødte samt aldersbetingede fertilitetskvotienter 1994 fordelt efter amter og moderens alder.	51
Tabel 11. Aldersbetingede fertilitetskvotienter for kvinder i og uden for ægteskab 1977-1994.....	52

Tabel 12.	Levendefødte 1994 fordelt efter moderens ægteskabelige stilling og alder	52
Tabel 13.	Levende- og dødfødte 1994 fordelt efter moderens alder og enkelt- eller flerfødte	53
Tabel 14.	Levendefødte 1994 fordelt efter moderens og faderens alder	54
Tabel 15.	Levendefødte i og uden for ægteskab 1994 fordelt efter moderens alder og levendefødtnummer	54
Tabel 16.	Levende- og dødfødte 1994 fordelt efter fødselsvægt og enkelt- eller flerfødte	55
Tabel 17.	Levende- og dødfødte 1994 fordelt efter fødselslængde og enkelt- eller flerfødte	55
Tabel 18.	Enkeltfødsler og flerfødsler 1931-1994	56
Tabel 19.	Enkelt- og flerfødsler 1986-1994 fordelt efter børnenes køn	56
Tabel 20.	Flerfødsler 1951-1994 fordelt efter moderens alder	57
Tabel 21.	Aldersbetingede fertilitetskvotienter for mænd 1982-1991	57
Tabel 22.	Andelen af mænd i 35-, 40- og 45 års alderen fra generationerne 1944-1956 fordelt efter antal levendefødt børn (pr. 1.000 mænd)	58

Legale aborter

Tabel 23.	Legale aborter og den generelle abortkvotient 1940-1994	60
Tabel 24.	Legale aborter 1994 fordelt efter kvindens alder og bopæl	60
Tabel 25.	Aldersbetingede legale abortkvotienter 1994 fordelt efter kvindens bopæl	61
Tabel 26.	Legale aborter i pct. af legale aborter og fødsler	61
Tabel 27.	Aldersbetingede legale abortkvotienter 1974-1994	62
Tabel 28.	Legale aborter 1974-1994 fordelt efter kvindens alder	62

Dødsfald

Tabel 29.	Dødeligheden 1931-1994	64
Tabel 30.	Middellevetider 1931-1994 for 0-, 50-, 75- og 85-årige mænd og kvinder	64
Tabel 31.	Døde fordelt efter døds måned	65
Tabel 32.	Døde pr. 1.000 personer 1994	65
Tabel 33.	Døde pr. 1.000 personer i hver aldersklasse	66
Tabel 34.	Indeks for dødeligheden i visse aldersgrupper 1931-1994	66
Tabel 35.	Døde i 1. leveår 1994 fordelt efter levetid	67
Tabel 36.	De enkelte fødselskulds dødelighed i 1. leveår 1961-1993	67
Tabel 37.	Antal døde og døde pr. 1.000 personer 1994 fordelt efter amter, køn og alder	68
Tabel 38.	Dødelighedstavle for årene 1986-1990	70
Tabel 39.	Dødelighedstavle for årene 1993-1994	71
Tabel 40.	Døde 1994 fordelt efter køn, alder og dødsårsag	72
Tabel 41.	Døde pr. 100.000 personer 1994 fordelt efter køn, alder og dødsårsag	76

Vielser

Tabel 42.	Vielser fordelt efter vielses måned	82
Tabel 43.	Vielser 1994 fordelt efter parternes tidligere ægteskabelige stilling	82
Tabel 44.	Vielser 1994 fordelt efter parternes alder og tidligere ægteskabelige stilling	83
Tabel 45.	Viede 1994 fordelt efter mandens og kvindens bopælsamt og vielsesmyndighed	83

Tabel 46.	Viede pr. 1.000 personer 1994 fordelt efter køn, civilstand og alder ..	84
Tabel 47.	Viede pr. 1.000 ikke-gifte 1985-1994 fordelt efter køn og alder	84
Tabel 48.	Vielser 1994 fordelt efter de viedes indbyrdes alder og tidligere ægteskabelige stilling	85
Tabel 49.	Vielsestavler for hidtil ugifte personer for årene 1981-82, 1991-92, 1993 og 1994	86
Tabel 50.	Andel kvinder af generationerne 1925-26 til 1971-72 der har indgået ægteskab inden en given alder	88
Tabel 51.	Viede 1977-1994 fordelt på danske og udenlandske statsborgere.....	90
Tabel 52.	Vielser 1994 fordelt efter partnernes statsborgerskab.....	90

Opløste ægteskaber

Tabel 53.	Indgåede og opløste ægteskaber 1961-1994.....	92
Tabel 54.	Skilsmisser fordelt efter ægtefællernes alder	92
Tabel 55.	Skilsmisser fordelt efter ægteskabets varighed og ægtefællens alder ..	93
Tabel 56.	Skilsmisser og skilsmisser pr. 10.000 vielser i vielsesåret 1993 og 1994 fordelt efter vielsesår	94
Tabel 57.	Skilsmisser fordelt efter ægteskabets varighed	95
Tabel 58.	Skilsmisser pr. 1.000 gifte 1985-1994 fordelt efter køn og alder	95
Tabel 59.	Ægteskaber opløst i 1994 ved den ene ægtefælles død fordelt efter ægtefællernes alder ved dødsfaldet	96
Tabel 60.	Ægteskabsopløsningstavler for ægteskaber indgået i 1950, 1955, 1960, 1965, 1970, 1975, 1980, 1985 og 1990	97
Tabel 61.	Skilsmisser 1994 fordelt efter mandens og kvindens bopælsamt, bevillingsmyndighed og pr. 1.000 bestående ægteskaber	102

Registrerede partnerskaber

Tabel 62.	Personer i registrerede partnerskaber 1. januar 1990-1995.....	104
Tabel 63.	Personer i registrerede partnerskaber 1. januar 1995.....	104

Indenlandske flytninger

Tabel 64.	Tilflyttede til de enkelte amter 1994 fordelt efter køn og alder.....	106
Tabel 65.	Fraflyttede fra de enkelte amter 1994 fordelt efter køn og alder.....	108
Tabel 66.	Nettotilflyttede til de enkelte amter 1994 fordelt efter køn og alder....	110
Tabel 67.	Flytninger mellem amter 1994 fordelt efter til- og fraflytningsamt.....	112
Tabel 68.	Samtlige indenlandske flytninger 1994 fordelt efter køn, alder og flyttetype	112
Tabel 69.	Flyttede personer 1994 fordelt efter antal flytninger og flyttetype.....	113
Tabel 70.	Flyttede pr. 1.000 personer 1994 fordelt efter køn og alder	114

Udenlandske vandring

Tabel 71.	Indvandrede 1994 fordelt efter fraflytningsland, alder og statsborgerskab.....	116
Tabel 72.	Udvandrede 1994 fordelt efter tilflytningsland, alder og statsborgerskab.....	122
Tabel 73.	Ind- og udvandrede 1994 fordelt efter køn og statsborgerskab.....	128
Tabel 74.	Varige vandring 1993 fordelt efter køn og statsborgerskab.....	129
Tabel 75.	Genudvandring af personer fordelt på indvandringsår og opholdets varighed	130

Asylansøgere

Tabel 76.	Spontane asylansøgninger 1985-1994 fordelt efter statsborgerskab...	132
-----------	---	-----

Tabel 77. Givne opholdstilladelser 1988-1994 fordelt efter grundlaget for afgørelsen.....	133
Hele befolkningen	
Tabel 78. Befolkningen 1. januar 1995 fordelt efter køn, alder og ægteskabelig stilling	136
Tabel 79. Befolkningen 1. juli 1994 fordelt efter køn, alder og ægteskabelig stilling	139
Tabel 80. Befolkningen 1. januar 1995 fordelt efter alder og fødeland	142
Husstande og familier	
Tabel 81. Husstande 1. januar 1980-1995	144
Tabel 82. Husstande 1. januar 1995 fordelt efter antal personer i husstanden....	144
Tabel 83. Familier 1. januar 1980-1995.....	145
Tabel 84. Familier 1. januar 1995 fordelt efter antal personer i familien	145
Tabel 85. Familier 1. januar 1995 fordelt efter bopælsamt og antal børn	146
Tabel 86. Voksne personer 1. januar 1995 fordelt efter alder og familietype	148
Tabel 87. Aleneboende voksne og enlige 1. januar 1995 fordelt efter køn og alder.....	148
Tabel 88. Voksne personer 1. januar 1995 fordelt efter antal børn i familien.....	149
Tabel 89. Hjemmeboende og ikke-hjemmeboende blandt de 15-30 årige 1. januar 1995	150
Tabel 90. Børn 1. januar 1995 fordelt efter alder og efter hvilke af forældrene de bor sammen med	150
Tabel 91. Hjemmeboende børn 1. januar 1995 fordelt efter familietype og antal børn i familien.....	151
Tabel 92. Børn 1. januar 1995 fordelt efter alder og familietype.....	151
Tabel 93. Hjemmeboende børn 1. januar 1995 fordelt efter alder og antal børn i familien	152
Udenlandske statsborgere	
Tabel 94. Udenlandske statsborgere 1. januar 1995 fordelt efter køn, alder og statsborgerskab.....	154
Tabel 95. Udenlandske statsborgere 1. januar 1986-1995 fordelt efter statsborgerskab.....	156
Tabel 96. Udenlandske statsborgere 1. januar 1995 fordelt efter køn, alder og ægteskabelig stilling	157
Tabel 97. Udenlandske statsborgere 1. januar 1995 fordelt efter bopælsamt og udvalgte nationaliteter.....	159
Tabel 98. Naturalisationer 1994	160
Tabel 99. Befolkningsregnskab 1994 for udenlandske statsborgere i Danmark..	161
Tabel 100. Fertilitets- og reproduktionstallene 1992-1994 fordelt efter moderens statsborgerskab	162
Tabel 101. Indvandrere og efterkommere pr. 1. januar 1980-1995 fordelt efter oprindelsesland og herkomst	163
Tabel 102. Indvandrere pr. 1. januar 1995 fordelt efter køn, alder og oprindelsesland.....	164
Tabel 103. Efterkommere pr. 1. januar 1995 fordelt efter køn, alder og oprindelsesland.....	165
Adoptioner	
Tabel 104. Adoptioner 1973-1994 fordelt efter adoptionens art og barnets køn...	168
Tabel 105. Adoptioner 1994 fordelt efter barnets køn og fødeland.....	168

Tabel 106. Adoptioner 1994 fordelt efter adoptionens art og barnets alder.....	169
Tabel 107. Ikke-familieadoptioner 1994 fordelt efter adoptivmoderens og barnets alder.....	169
Tabel 108. Ikke-familieadoptioner 1994 fordelt efter adoptivfaderens og barnets alder.....	170

Befolkningsregnskaber

Tabel 109. Befolkningsregnskab 1994 fordelt efter køn, fødselsår og alder.....	172
Tabel 110. Befolkningsregnskab 1994 for kommuner og amter	182

Bilag

Bilag 1: Ordforklaringer	196
Bilag 2: Teknisk beskrivelse af beregningsmetoder	199
Bilag 3: Summary in English	203
Bilag 4: Tidligere publikationer om befolkningens bevægelser.....	210
Bilag 5: Danmarks Statistik informerer	211
Bilag 6: Danmarks Statistiks publikationer.....	212

Contents

Text section

Special articles	14
1. Population trends.....	15
2. Households taking up residences.....	21
3. Concepts and sources of vital statistics	27
3.1. Births	27
3.2. Legal abortions	28
3.3. Deaths	29
3.4. Marriages	29
3.5. Dissolution of marriages	30
3.6. Registered partnerships	31
3.7. Internal migration.....	31
3.8. External migration	32
3.9. Total population.....	33
3.10. Households and families.....	33
3.11. Foreign nationals.....	33
3.12. Naturalisations.....	34
3.13. Refugees.....	34
3.14. Immigrants and their descendants	34
3.15. Asylum seekers	35
3.16. Population accounts	35
3.17. Adoptions	36
4. The production of CPR based statistics.....	37
5. Supplementary statistics	38

Tables section

General survey

Table 1. Summary vital statistics 1931-1994	40
---	----

Births

Table 2. Births 1931-1994	44
Table 3. Births 1994, by month	44
Table 4. Fertility and reproduction rates 1931-1994.....	45
Table 5. Fertility rates by age of mother born 1940/41-1970/71	46
Table 6. Fertility rates cumulated by age of mother born 1940/41-1970/71.....	46
Table 7. Women born 1945-1970 having had at least one live birth (per 1,000 women).....	48
Table 8. Women born 1949-1965, by number of live births, at the ages of 20, 25, 30, 35, 40 and 45 years (per 1,000 women).....	48
Table 9. Age-specific fertility rates for women 1985-1994	50
Table 10. Live births and age-specific fertility rates 1994, by counties and age of mother.....	51
Table 11. Age-specific fertility rates for married and non-married women 1977-1994.....	52
Table 12. Live births 1994, by marital status and age of mother.....	52
Table 13. Live births and stillbirths 1994, by age of mother, single delivery and multiple delivery.....	53
Table 14. Live births 1994, by age of mother and father	54

Table 15.	Live births to married and non-married women 1994, by live-birth order and age of mother	54
Table 16.	Live births and stillbirths 1994, by single delivery, multiple delivery and birth weight.....	55
Table 17.	Live births and stillbirths 1994, by single delivery, multiple delivery and birth length.....	55
Table 18.	Single deliveries and multiple deliveries 1931-1994	56
Table 19.	Single deliveries and multiple deliveries 1986-1994, by sex	56
Table 20.	Multiple deliveries 1951-1994, by age of mother	57
Table 21.	Age-specific fertility rates for men 1982-1991, by age-groups	57
Table 22.	Men born 1944-1956, by number of live births, at the ages 35, 40 and 45 years (per 1,000 men).....	58

Legal abortions

Table 23.	Legal abortions and general abortion rate 1940-1994	60
Table 24.	Legal abortions 1994, by age and residence of the woman	60
Table 25.	Age-specific legal abortion rates 1994, by residence of the woman....	61
Table 26.	Legal abortions as a percentage of legal abortions and births	61
Table 27.	Age-specific legal abortion rates 1974-1994.....	62
Table 28.	Legal abortions 1974-1994, by age of the woman.....	62

Deaths

Table 29.	Mortality 1931-1994	64
Table 30.	Expectation of life 1931-1994 at ages 0, 50, 75 og 85 years, by sex .	64
Table 31.	Deaths by month of death	65
Table 32.	Deaths per 1,000 population 1994.....	65
Table 33.	Deaths per 1,000 population, by age	66
Table 34.	Index of mortality in selected age groups 1931-1994	66
Table 35.	Infant deaths 1994, by age	67
Table 36.	Cohort infant mortality rates 1961-1993	67
Table 37.	Deaths: actual number and number per 1,000 population 1994, by counties, sex and age	68
Table 38.	Life table for the years 1986-1990	70
Table 39.	Life table for the years 1993-1994	71
Table 40.	Deaths 1994, by sex, age and cause of death	72
Table 41.	Deaths per 100,000 population 1994, by sex, age and cause of death	76

Marriages

Table 42.	Marriages, by month.....	82
Table 43.	Marriages 1994, by previous marital status of both spouses	82
Table 44.	Marriages 1994, by age and previous marital status of both spouses.	83
Table 45.	Persons marrying in 1994, by husband's and wife's counties of residence and type of marriages ceremony	83
Table 46.	Persons marrying per 1,000 population 1994, by sex, marital status and age.....	84
Table 47.	Persons marrying per 1,000 non-married 1985-1994, by sex and age	84
Table 48.	Marriages 1994, by age and previous marital status of both spouses.	85
Table 49.	Marriage tables for never-married persons 1981-82, 1991-92, 1993 and 1994.....	86
Table 50.	Ever-married per 1,000 at certain birthdays for women born from 1925-26 to 1971-72.....	88
Table 51.	Marriages 1977-1994, by Danish and foreign citizens	90

Table 52. Marriages 1994, by citizenship of both spouses.....	90
Dissolution of marriages	
Table 53. Marriages contracted and dissolved 1961-1994	92
Table 54. Divorces, by age of both spouses	92
Table 55. Divorces, by duration of marriage and age of wife and husband.....	93
Table 56. Divorces and divorces per 10,000 marriages 1993 and 1994, by year of marriage	94
Table 57. Divorces, by duration of marriage.....	95
Table 58. Persons having a divorce per 1,000 married 1985-1994, by sex and age	95
Table 59. Marriages dissolved in 1994 through the death of one of the spouses, by age of spouses at time of death	96
Table 60. Dissolution tables for marriages contracted in 1950, 1955, 1960, 1965, 1970, 1975, 1980, 1985 and 1990	97
Table 61. Divorces 1994, by husband's and wife's counties of residence and by authority granting the divorce; divorce rates (per 1,000)	102
Registered partnerships	
Table 62. Persons in registered partnerships 1 January 1990-1995	104
Table 63. Persons in registered partnerships 1 January 1995	104
Internal migrations	
Table 64. Internal migration into counties 1994, by sex and age.....	106
Table 65. Internal migration out of counties 1994, by sex and age.....	108
Table 66. Net internal migration into counties 1994, by sex and age.....	110
Table 67. Inter-county migration 1994, by counties moved out of and into	112
Table 68. Internal migration 1994, by sex and age	112
Table 69. Migrants 1994, by number of migrations and type of migration.....	113
Table 70. Migrants per 1.000 1994, by sex and age.....	114
External migrations	
Table 71. Immigrants 1994, by age, country of last permanent residence and citizenship	116
Table 72. Emigrants 1994, by age, country of intended future residence and citizenship	122
Table 73. Immigration and emigration 1994, by sex and citizenship	128
Table 74. Long term migration 1993, by sex and citizenship	129
Table 75. Re-emigration of persons, by year of immigration and duration of stay	130
Asylum seekers	
Table 76. Asylum applicants 1985-1994, by citizenship.....	132
Table 77. Residence permits 1988-1994, by reason.....	133
Total population	
Table 78. Population 1 January 1995, by sex, age and marital status.....	136
Table 79. Population 1 July 1994, by sex, age and marital status	139
Table 80. Population 1 January 1995, by age and place of birth.....	142
Households and families	
Table 81. Households 1 January 1980-1995	144
Table 82. Households 1 January 1995, by household size.....	144
Table 83. Families 1 January 1980-1995	145

Table 84. Families 1 January 1995, by family size.....	145
Table 85. Families 1 January 1995, by counties and number of children.....	146
Table 86. Adults 1 January 1995, by age and family type	148
Table 87. Adults living alone and single persons 1 January 1995, by sex and age	148
Table 88. Adults 1 January 1995, by number of children in the family	149
Table 89. Persons aged 15-30, by living with parents or not living with parents 1 January 1995	150
Table 90. Children 1 January 1995 living with their parents and living alone, by age and family type.....	150
Table 91. Children living with parents 1 January 1995, by family type and number of children in the family.....	151
Table 92. Children 1 January 1995, by age and family type	151
Table 93. Children living with parents 1 January 1995, by age and number of children in the family	152

Foreign nationals

Table 94. Foreign citizens resident in Denmark 1 January 1995, by sex, age and citizenship.....	154
Table 95. Foreign citizens resident in Denmark 1 January 1986-1995, by citizenship	156
Table 96. Foreign citizens resident in Denmark 1 January 1995, by sex, age and marital status	157
Table 97. Foreign citizens resident in Denmark 1 January 1995, by counties and selected citizenships	159
Table 98. Naturalisations 1994.....	160
Table 99. Population accounts 1994 for foreign citizens resident in Denmark ...	161
Table 100. Fertility and reproduction rates 1992-1994, by citizenship of mother	162
Table 101. Immigrants and their descendants 1. January 1980-1995, by country of origin	163
Table 102. Immigrants 1. January 1995, by sex, age and country of origin.....	164
Table 103. Descendants 1. January 1995, by sex, age and country of origin	165

Adoptions

Table 104. Adoptions 1973-1994, by type and sex.....	168
Table 105. Adoptions 1994, by sex and country of birth	168
Table 106. Adoptions 1994, by type and age of child.....	169
Table 107. Non-family adoptions 1994, by age of adoptive mother and child.....	169
Table 108. Non-family adoptions 1994, by age of adoptive father and child	170

Population accounts

Table 109. Population accounts 1994, by sex, year of birth and age	172
Table 110. Population accounts 1994 for municipalities and counties.....	182

Annexes

Annex 1: Concepts and definitions	196
Annex 2: Description of computation methods	199
Annex 3: Summary in English	203
Annex 4: Earlier publications about vital statistics	210
Annex 5: Informations about Danmarks Statistik	211
Annex 6: Publications of Danmarks Statistik	212

I serien Befolkningens bevægelser er der siden 1975 ud over den årlige artikel vedrørende befolkningsudviklingen bragt følgende artikler:

- 1975 Papirløse samlivsforhold
Udviklingen i antal legale aborter
- 1976 Nedgangen i fødselstallet
Dødeligheden i 1976
- 1977 Familiedannelse og -opløsning efter 1965
- 1978 Vandringerne mellem Danmark og udlandet 1971-1978
Udenlandske statsborgere i Danmark 1968-1979
- 1979 Udenlandske statsborgere og personer født i udlandet
- 1980 Indenlandske vandringer
Familie- og husstandsstatistik
- 1981 Nedgangen i fødselstallet
- 1983 Genvandring
- 1984 Skilsmisser og børn i skilsmisser 1984
- 1985 Børn født uden for ægteskab
- 1986 Ændringer i befolkningens køns- og alderssammensætning i perioden
1971-1987
- 1987 Fertilitetsudviklingen i Danmark
Indenlandske flytninger 1971-1987
- 1988 Familiedannelse og opløsning siden 1960
- 1989 Genvandring 1973-1989
- 1991 Førstegangsvielser blandt kvindegenerationer født efter 1925
- 1992 Mænds og kvinders fertilitet belyst ud fra Fertilitetsdatabasen
- 1993 Familiemønstre belyst ved statusopgørelser af befolkningen

1. Befolkningsudviklingen i 1994

1.1 Befolkningstilvæksten

Den 1. januar 1994 var folketallet i Danmark 5.196.642. I løbet af 1994 voksede befolkningen med 19.076, således at den pr. 1. januar 1995 udgjorde 5.215.718 personer. Stigningen i folketallet var resultat af et fødselsoverskud på 8.567 og et indvandrings overskud på 10.251, hertil kommer en korrektion på 258 personer. Fødselsoverskuddet fremkommer som forskel mellem antallet af levendefødte og døde, som i 1994 var henholdsvis 69.666 og 61.099. Medens den årlige befolkningstilvækst i perioden 1960-1966 ret konstant udgjorde 0,8 pct., faldt den i løbet af årene 1967-1980 til næsten nul. Befolkningstilvæksten var negativ fra 1981 til 1984. Siden da har der været en beskedent tilvækst. Udviklingen i befolkningstilvæksten og dens bestanddele fremgår af figur 1 og af tabel 1 i tabelafsnittet.

Figur 1.

Befolkningstilvæksten og dens bestanddele 1960-1994

Pr. 1 000 indbyggere

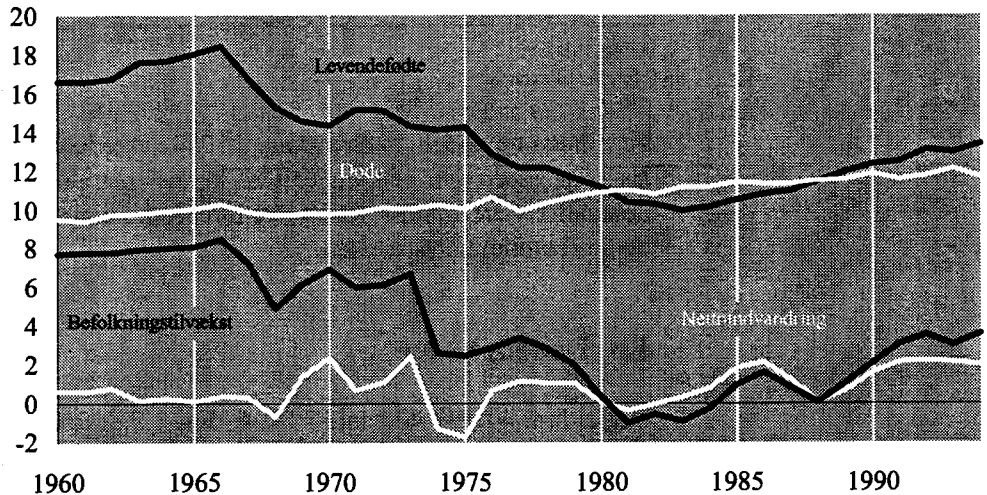

1.2 Fertiliteten

I 1994 indtrådte der en stigning i fødselstallet, idet antallet af levendefødte i 1994 udgjorde 69.666 mod 67.369 året før, dvs. en stigning på 3,4 pct. Som det fremgår af tabel I, steg den samlede fertilitet (dvs. det gennemsnitlige antal levendefødte pr. 1.000 kvinder) fra 1.749 i 1993 til 1.806 i 1994. Denne stigning er fremkommet ved en fertilitetsstigning efter 25-års alderen, som har mere end opvejet et fald under denne alder. Fertilitetsstigningen har på en enkelt undtagelse nær gjort sig gældende for alle levendefødtumre. I 1994 udgjorde andelen af levendefødte med fødselsnummer et og to henholdsvis 45,7 pct. og 36,1 pct. af samtlige levendefødte. Den gennemsnitlige alder for førstegangsfødende mødre var 27,3 år i 1994 mod 27,2 år i 1993.

Den samlede fertilitet steg med 3,3 pct. for landet som helhed. Fertilitetsstigningen gjorde sig - bortset fra Bornholms og Vejle amter - gældende i alle landets amter.

Fertilitetsniveauet udviste også i 1994 en betydelig geografisk variation, nemlig fra værdier af den samlede fertilitet på 1.465 i Frederiksberg Kommune til 2.046 i Ringkøbing Amt.

Andelen af levendefødte uden for det legale ægteskab var næsten konstant fra 1993 til 1994, nemlig henholdsvis 46,8 pct. og 46,9 pct.

Tabel I.

Fertilitets- og reproduktionstallene 1993 og 1994

	1993	1994	Ændring 1993-94
Aldersbetingede fertilitetskvotienter			
Moderens alder			
15-19 år.....	8,8	8,7	-1,1
20-24 år.....	65,2	63,4	-2,8
25-29 år.....	137,3	141,0	2,7
30-34 år.....	99,8	106,2	6,4
35-39 år.....	33,5	36,6	9,3
40-44 år.....	5,1	5,2	2,0
45-49 år.....	0,1	0,2	. ¹
Generel fertilitetskvotient.....	51,4	53,4	3,9
Samlet fertilitet.....	1 749	1 806	3,3
Bruttoreproduktionstal.....	850	882	3,8
Nettoreproduktionstal.....	839	871	3,8

Kilde: Tabel 4.

¹ For få observationer.

Fertilitets- og dødelighedsniveauet i 1994 svarede til et nettoreproduktionstal på 871. Hvis en generation af kvinder skal kunne reproducere sig selv, må nettoreproduktionstallet være mindst 1.000. Nettoreproduktionstallet i 1994 lå således 12,9 pct. under reproduktionsgrænsen.

1.3 Dødeligheden

Der indtraf 61.099 dødsfald i 1994, dvs. 1.710 færre end i 1993. 85,2 pct. af dødsfaldene indtraf efter 60-års alderen. Ifølge dødelighedstavlen for 1993-94 udgjorde spædbørnsdødeligheden - dvs. dødeligheden i det første leveår - kun 6,5 promille for drenge og 5,0 promille for piger. Andelen af døde i dødelighedstavlen fra fødslen til 50-års fødselsdagen er nu så lav som 7,6 pct. og 4,5 pct. for henholdsvis mænd og kvinder.

Figur 2.

Mændenes procentvise overdødelighed i forhold til kvindernes 1993-94

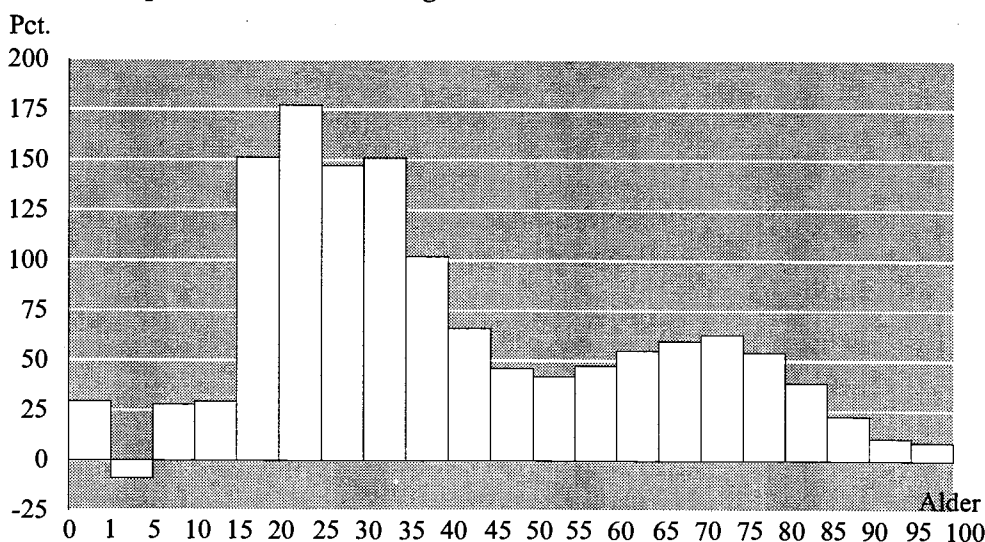

Middellevetiden for 0-årige mænd og kvinder var i samme periode henholdsvis 72,5 og 77,8 år. I 60-års alderen kunne en mand forvente at leve endnu 17,6 år, hvorimod en kvinde kunne påregne 21,4 år, dvs. 3,8 år mere.

Figur 2 viser mændenes overdødelighed i de forskellige aldre. Drengenes spædbørnsdødelighed er knap en trediedel højere end pigernes. Mændenes overdødelighed øges stærkt efter 15-års alderen, således at mændenes dødelighedsniveau er 2-3 gange højere end kvindernes i aldersklassen 15-39 år. I de følgende aldersklasser formindskes overdødeligheden, for igen at øges efter 55-års alderen. Mellem 60- og 80-års alderen er mændenes dødelighed mere end 50 pct. højere end kvindernes.

1.4 Vielser og skilsmisser

Antallet af vielser steg fra 31.638 i 1993 til 35.321 i 1994, dvs. med 11,6 pct. Stigningen i antallet af vielser, hvor begge parter var ugifte før vielsen, var 13,0 pct. I 1993 udgjorde disse vielser 63,0 pct. af samtlige vielser.

Den gennemsnitlige vielsesalder ved første ægteskab steg fra 1993 til 1994, nemlig fra 31,1 år til 31,5 år for mænd og fra 28,7 år til 29,2 år for kvinder.

I 1994 udgjorde andelen af viede hvor den ene eller begge to var udenlandske statsborgere 11,5 pct. af samtlige vielser.

Vielsesniveauet i 1994 svarede til, at blandt 10.000 ugifte 18-årige mænd ville kun 6,8 pct. have indgået ægteskab inden 25-års alderen. I 50-års alderen ville andelen af ugifte stadig udgøre 28,1 pct. Blandt 10.000 15-årige ugifte kvinder ville kun 16,1 pct. være indtrådt i ægteskab inden 25-års alderen, og 21,3 pct. ville stadig være ugifte i 50-års alderen.

Antallet af skilsmisser steg fra 12.971 i 1993 til 13.709 i 1994.

1.5 Registrerede partnerskaber

Lov om registreret partnerskab trådte i kraft den 1. oktober 1989. Loven giver mulighed for at 2 personer af samme køn kan indgå i ægteskabslignende forhold, med samme retsvirkninger, som gælder for ægteskaber. Vigtigste undtagelse herfra er retten til adoption.

Pr. 1. januar 1995 var der i alt 1.898 mænd i registreret partnerskab. Hertil kom 323 mænd, hvis partnerskab var ophævet eller opløst på grund af dødsfald. De tilsvarende tal for kvinderne var henholdsvis 862 og 118.

I tabeller, hvor personer er fordelt på civilstandsgrupperne ugifte, gifte, fraskilte og personer i enkestand, er personer, der er registrerede partnere eller forhenværende registrerede partnere inkluderet i totalen, men ikke i undergrupperne.

1.6 Flytninger inden for landets grænser

Antallet af flytninger inden for landets grænser udgjorde 906.394 i 1994, heraf var 580.414 flytninger inden for samme kommune. Mændene tegnede sig for 51,7 pct. af det samlede antal flytninger, idet mandsandelen stort set var ens blandt flytninger

inden for og mellem kommuner. Knap halvdelen af samtlige flytninger fandt sted i aldersklassen 15-29 år.

Det samlede antal flytninger steg med godt 34.000 fra 1993 til 1994. Stigningen gjorde sig gældende for flytninger såvel inden for som mellem kommuner.

På Øerne havde Københavns og Frederiksberg kommuner, samt Vestsjællands og Fyns amter tilflytningsoverskud. Det samme gjaldt i Jylland kun Århus Amt.

1.7 Vandringer mellem Danmark og udlandet samt antallet af udenlandske statsborgere

I 1994 indvandrede 44.961 personer til Danmark, medens 34.710 udvandrede. Indvandringsoverskuddet udgjorde således 10.251 personer og fremkom på grundlag af et indvandringsoverskud af danske og udenlandske statsborgere på henholdsvis 165 og 10.086.

I forhold til 1993 er der i 1994 sket en formindskelse af det samlede indvandringsoverskud med 805, som skyldes en nedgang i indvandringsoverskuddet af danske og udenlandske statsborgere på henholdsvis 406 og 399 personer.

De største nationalitetsgrupper i indvandringsoverskuddet i 1994 var personer med statsborgerskab i Somalia (1.261 personer), Irak (708 personer) og Tyskland (687 personer).

Der er sket en stærk nedgang i antallet af spontane asylansøgere fra 1993 til 1994, nemlig fra 14.347 til 6.652. Faldet skyldes først og fremmest en nedgang i antallet af ansøgninger fra statsborgere fra Det tidligere Jugoslavien.

Den 1. januar 1995 var der i Danmark i alt 196.705 udenlandske statsborgere mod 189.014 året før. Antallet af udenlandske statsborgere udgjorde mere end 5.000 for hvert af følgende 13 lande:

Land	Antal pr. 1.1.1995	Land	Antal pr. 1.1.1995
Tyrkiet	34 967	Iran	7 678
Storbritannien	11 860	Pakistan	6 401
Tidligere Jugoslavien	11 324	Irak	6 041
Norge	10 810	Sri Lanka	5 769
Statsløse	10 421	Polen	5 216
Tyskland	10 102	Somalia.....	5 125
Sverige	8 815		

Stigningen i antallet af udenlandske statsborgere på 7.691 fremkom på grundlag af en tilgang på 13.307 og en afgang i form af naturalisationer (inklusive korrektioner) på 5.616. Tilgangen bestod af et fødselsoverskud på 3.221 og et indvandringsoverskud på 10.086. Det øgede antal udenlandske statsborgere skyldtes i særlig grad en stigning i antallet af statsborgere fra Afrika (2.100) og Asien (1.600).

1.8 Befolkningens fordeling efter køn og alder

Befolkningstilvæksten i 1994 på 19.076 (fødselsoverskud + indvandringsoverskud ÷ korrektioner) dækker over store forskelle fra aldersklasse til aldersklasse (tabel II).

Tabel II.

Befolkningens fordeling på en række planlægningsrelevante aldersklasser 1. januar 1994 og 1995

Alder	Antal		Ændring	
	1994	1995	Antal	Pct.
I alt	5 196 642	5 215 718	19 076	0,4
0-2 år	200 269	205 696	5 427	2,7
3-6 år	243 189	251 701	8 512	3,5
7-15 år	509 242	504 361	- 4 881	-1,0
16-19 år	276 028	267 575	- 8 453	-3,1
20-66 år	3 259 380	3 279 125	19 745	0,6
67-79 år	506 209	502 341	- 3 868	-0,8
80 år og derover	202 325	204 919	2 594	1,3

Forøgelsen af antallet af 0-2 årige og 3-6 årige med henholdsvis 2,7 og 3,5 pct. skyldtes stigningen i fødselstallet fra og med 1984. På grund af fødselsnedgangen fra 1967-83 formindskedes antallet af personer i aldersklassen 7-15 år og 16-19 år med henholdsvis 1,0 og 3,1 pct. Antallet af 80-årige og derover voksede med 1,3 pct.

2. Tilflyttede husstande

2.1 Formål

Denne artikel har til formål at belyse de husstande, som er helt eller delvis tilflyttede eller indvandrede i løbet af et kvartal.

2.2 Fornyelse

Den hidtidigt offentliggjorte flytte- og vandringsstatistik har alene været personbaseret. Det vil sige, at antallet af enkeltpersoners flytninger har været opgørelsernes enheder. Det er dog i mange tilfælde mere interessant at se på, hvad der kendetegner den husstand, der er tilflyttet, herunder husstandens sammensætning og antallet af personer, der indgår i flytningen, end hvad der kendetegner de enkelte personer, der tilflytter. En husstand er defineret som alle personer, der bor på samme adresse¹.

Som noget nyt er der etableret et datagrundlag, der gør det muligt at optælle antallet af adresser, der flyttes til i løbet af et kvartal. For disse adresser er oplysningen om husstandenes sammensætning ved slutningen af kvartalet tilføjet. Også antallet af personer, der indgår i flytningerne, kan belyses, ligesom der indgår oplysninger om, hvorvidt tilflytningen er sket fra én eller flere adresser.

I teksten og tabellerne skelnes mellem *helt* eller *delvist* tilflyttede husstande. En *helt* tilflyttet husstand er her defineret som en husstand, hvor ingen af beboerne ved slutningen af kvartalet også boede der ved begyndelsen af kvartalet. Det vil sige, at alle personer på adressen er tilflyttet i løbet af kvartalet. En *delvist* tilflyttet husstand er her defineret ved, at mindst én af de personer, som boede på adressen ved slutningen af kvartalet, også boede der ved begyndelsen af kvartalet. Således er kun nogle af de personer, der bor på adressen ved slutningen kvartalet, tilflyttet i løbet af kvartalet.

2.3 Datagrundlag og metode

Den nye flytte- og vandringsstatistik er etableret ved at sammenligne to efter hinanden følgende kvartalsvise befolkningsopgørelser nemlig 1. oktober 1994 og 1. januar 1995. Udgangspunktet er således samtlige personer og disses bopæl i Danmark henholdsvis ved begyndelsen og slutningen af 4. kvartal 1994.

Ved at sammenligne personkredsen på de enkelte adresser ved begyndelsen og slutningen af kvartalet kan samtlige tilflyttede husstande udskilles. Disse husstande opsplittes i følgende 2 hovedgrupper:

1. Helt tilflyttede husstande. Alle personer på adressen er tilflyttet i løbet af kvartalet. Se tabel 1.

Helt tilflyttede husstande kan opdeles efter om tilflytningen er sket fra en eller flere adresser. Hvis tilflytningen er sket fra én adresse er det tit tale om en uændret husstand, som flytter til en ny bolig. Der kan dog også være tale om en eller flere personer, som fraflytter en tidligere husstand for at danne en ny husstand. Sker tilflytningen fra flere adresser er det tale om nydannede husstande.

¹ For en nærmere definition af familie- og husstande se ordforklaringen i bilag 1.

2. Delvist tilflyttede husstande. Mindst en person skal have boet på adressen både ved kvartalets begyndelse og slutning.

En delvist tilflyttet husstand indebærer, at en eksisterende husstand ændres med hensyn til personsammensætningen. Det kan - men behøver ikke - give en ændret husstands-type. Se tabel 2.

2.4 Begrænsninger

Da statistikken over husstande med tilflytning laves på grundlag af hele befolkningens adresseoplysninger på to tidspunkter, vil en husstand, der flytter flere gange i løbet af kvartalet, kun kunne indgå én gang i statistikken. Kun få husstande flytter dog mere end en gang i kvartalet.

Tilflytninger fra udlandet til en adresse regnes som tilflyttet fra én adresse, da oplysningen om adresser i udlandet ikke kendes.

I de tilfælde, hvor en husstand har modtaget tilflytning fra både ind- og udland, tæles kun de danske fraflytningsadresser.

2.5 Resultater

I oversigtstabel 1 og 2 vises hovedtal fra tabel 1 og 2.

Tabel 1 viser antallet af helt tilflyttede husstande i 4. kvartal 1994. Disse er fordelt efter husstandstype ved slutningen af kvartalet, efter om tilflytningen er sket fra én eller flere fraflytningsadresser og efter antallet af personer, der indgår i tilflytningen.

Tabel 2 viser antallet af delvist tilflyttede husstande i 4. kvartal 1994 på samme måde, som ses i tabel 1.

2.6 Helt og delvist tilflyttede husstande

Af oversigtstabel 1 fremgår, at der i 4. kvartal 1994 foregik tilflytning til 136.753 husstande eller 6 pct. af samtlige husstande pr. 1. januar 1995. 79.886 eller godt 3 pct. af samtlige husstande var helt tilflyttede og 56.867 eller godt 2 pct. af samtlige husstande var delvist tilflyttede. De fleste berørte husstande var helt tilflyttede, idet ca. 57 pct. af alle husstande, som tilflyttede i løbet af kvartalet, var helt tilflyttet mens 43 pct. var delvist tilflyttet.

Tilflytning til en husstand fra flere forskellige adresser er mere almindelig, når der er tale om helt tilflyttede husstande, end når der er tale om delvist tilflyttede husstande. Husstande, der var tilflyttet fra flere adresser, udgjorde 10 pct. (8.041) af de helt tilflyttede og 6 pct. (3.648) af de delvist tilflyttede.

Der er i kvartalet 5.530 husstande, hvor tilflytninger alene er sket fra udlandet. I de fleste tilfælde, 4.346 eller 79 pct. af tilfældene, er der tale om delvist tilflyttede husstande. Kun 1.184 husstande er helt tilflyttede.

Oversigtstabel 1.

Tilflyttede husstande fordelt efter husstandstype samt efter om tilflytningen er sket fra én eller flere adresser i 4. kvartal 1994

	Tilflyttede husstande		
	Helt tilflyttede husstande	Delvist tilflyttede husstande	I alt
Tilflyttede husstande	79 886	56 867	136 753
Fra én adresse	71 845	53 219	125 064
Heraf fra udlandet ²	1 184	4 346	5 530
Fra flere adresser	8 041	3 648	11 689
Husstande pr. 1. januar 1995 (inkl. ikke tilflyttede)	2 357 615	2 357 615	2 357 615
	pct.		
Tilflyttede husstande i 4. kvartal 1994 i pct. af alle husstande pr. 1. januar 1995	3,4	2,4	5,8

Af oversigtstabel 2 kan ses, hvor stor en andel de helt, delvist og samtlige tilflyttede husstande udgør af de forskellige husstandstyper pr. 1. januar 1995.

Oversigtstabel 2.

Tilflyttede husstande i alt i 4. kvartal 1994 fordelt efter husstandstype 1. januar 1995

	Helt tilflyttede husstande		Delvist tilflyttede husstande		I alt		Husstande 1. januar 1995
	I alt	I pct. af samtlige	I alt	I pct. af samtlige	I alt	I pct. af samtlige	
Enlig uden børn	41 666	5	.	.	41 666	5	845 084
Enlig med børn	5 860	6	835	1	6 695	7	97 202
Par uden børn	16 841	3	9 675	2	26 516	4	631 259
Par med børn	9 932	2	5 068	1	15 000	3	431 626
Et el. fl. ikke-hjemmeboende børn	396	36	89	8	485	45	1 086
Familie med voksne hjemmeboende børn	1 760	1	8 885	5	10 645	5	196 485
Andre husstande med flere familier	3 431	2	32 363	21	35 794	23	154 873
Total	79 886	3	56 867	2	136 753	6	2 357 615

Der er stor forskel på, hvor stor en andel af samtlige husstande inden for de enkelte husstandstyper, der berøres af en tilflytning. Næsten halvdelen (45 pct.) af samtlige 1.086 husstande bestående af *ikke-hjemmeboende børn*, var berørt af en tilflytning. Knap en fjerdedel, 23 pct. eller 35.794 af samtlige *husstande med flere familier*, var berørt af en tilflytning. 7 pct. eller 6.695 af samtlige husstande bestående af *en enlig med børn* var berørt af en tilflytning. 5 pct. eller 41.666 af samtlige husstande bestående af *en enlig uden børn* var berørt af en tilflytning. 5 pct. eller 10.645 af samtlige husstande af *familier med voksne hjemmeboende børn* var berørt af en tilflyt-

² Adresser hvortil der flyttes fra ind- og udland indgår under tilflytninger fra indlandet.

ning. 4 pct. eller 26.516 af samtlige husstande med *par uden børn* var berørt af en tilflytning. 3 pct. eller 15.000 af samtlige husstande bestående af *et par med børn* var berørt af en tilflytning.

Den største andel af de tilflyttede husstande tilhører typen *enlige uden børn*. Der er tale om 41.666 husstande eller 30 pct. af alle tilflyttede husstande. Da der er tale om én-personshusstande, er der i alle tilfælde tale om helt tilflyttede husstande.

25.516 eller 19 pct. af de tilflyttede husstande tilhører husstandstypen *par uden børn*. 16.841 var helt tilflyttede husstande, mens 9.675 var delvist tilflyttede husstande, dvs. husstande hvor den ene part er flyttet til en adresse, hvor den anden boede i forvejen.

Til de fleste tilflyttede husstande, nemlig 88.021 eller 64 pct. flyttede kun én person. Heraf var de 42.051 helt tilflyttede husstande svarende til knap 31 pct., og 45.970 var delvist tilflyttede husstande svarende til 34 pct. af alle tilflytningshusstande

Husstande, hvortil der flyttede 2 eller flere personer, udgjorde 48.732 eller 36 pct. af tilflytningshusstandene. Heraf var de 37.835 helt tilflyttede husstande og de 10.897 delvist tilflyttede husstande.

2.7 Helt tilflyttede husstande

I dette afsnit ses specifikt på helt tilflyttede husstande.

Af 79.886 tilflyttede husstande inden for denne gruppe af husstande, hvor alle personer er tilflyttet i løbet af kvartalet, udgjordes godt halvdelen, nemlig 52 pct. af enlige. Ca. 21 pct. af de tilflyttede husstande udgjordes af *par uden børn*, der sammen flytter fra en adresse eller flytter sammen fra hver sin adresse. *Par med børn* udgjorde godt 12 pct.

Til 42.051 eller 53 pct. af de helt tilflyttede husstande flyttede 1 person ind, og til 37.835 eller 47 pct. af dem flyttede 2 eller flere personer ind.

I ca. 10 pct. af alle helt tilflyttede husstande er tilflytningerne sket fra flere adresser. Efter tilflytningen består husstandene i 4.516 tilfælde eller 56 pct. af *et par uden børn* og i 28 pct. af tilfældene med tilflytninger til husstande fra flere adresser, består husstandene af *andre husstande med flere familier i øvrigt*.

Af de helt tilflyttede husstande bestående af *par uden børn* er de 4.516 eller 27 pct. opstået ved, at 2 personer fra hver sin adresse, er flyttet sammen.

2.8 Delvist tilflyttede husstande

I dette afsnit ses specifikt på delvist tilflyttede husstande.

De fleste af disse husstande består af *husstande med flere familier*, nemlig 32.363 eller 57 pct. af husstandene. Det skal bemærkes, at i denne husstandstype findes fælleshusstande som plejehjem og lignende. 17 pct. af de delvis tilflyttede husstande beboes af *par uden børn*, der danner husstandstypen ved at flytte sammen på den enes adresse, og 16 pct. af husstandene beboes af *familier med voksne hjemmeboende børn*.

I langt de fleste delvist tilflyttede husstande består tilflytningen af 1 person. Det gælder for 45.970 eller 81 pct. af samtlige delvist tilflyttede husstande. Til 10.897 eller 19 pct. af samtlige husstande tilflyttede 2 eller flere personer.

I 3.648 tilfælde eller 6 pct. kommer de delvis tilflyttede husstande fra flere end én adresse. Heraf udgør husstandstypen *andre husstande med flere familier* de 3.400 eller 93 pct.

I de tilfælde, hvor tilflytning sker fra udlandet, sker det i 2.192 eller i godt halvdelen af tilfældene til husstande, som består af *husstande med flere familier*.

Tabel 1. Helt tilflyttede husstande fordelt efter husstandstype 1. januar 1995 samt efter om tilflytningen er sket fra én eller flere adresser i 4. kvartal 1994

	Enlig uden børn	Enlig med børn	Par uden børn	Par med børn	Et el. fl. ikke- hjemme- boende børn	Familie med voksne hjemme- boende børn	Andre hus- stande med flere familier	Total
Helt tilflyttede husstande	41 666	5 860	16 841	9 932	396	1 760	3 431	79 886
Fra én adresse								
I alt	41 666	5 712	12 325	9 092	391	1 494	1 165	71 845
1 person	41 666	.	.	.	385	.	.	42 051
2 personer	.	3 564	12 325	.	5	392	605	16 891
3 eller flere personer	.	2 148	.	9 092	1	1 102	560	12 903
Heraf fra udlandet								
I alt	736	83	151	152	9	9	44	1 184
1 person	736	.	.	.	8	.	.	744
2 personer	.	51	151	.	-	3	23	228
3 eller flere personer	.	32	.	152	1	6	21	212
Fra flere adresser								
I alt	.	148	4 516	840	5	266	2 266	8 041
1 person
2 personer	.	99	4 516	.	5	99	1 240	5 959
3 eller flere personer	.	49	.	840	-	167	1 026	2 082
Husstande i alt 1. januar 1995	845 084	97 202	631 259	431 626	1 086	196 485	154 873	2 357 615

Tabel 2. Delvist tilflyttede husstande fordelt efter husstandstypen 1. januar 1995 samt efter om tilflytningen er sket fra én eller flere adresser i 4. kvartal 1994

	Enlig uden børn	Enlig med børn	Par uden børn	Par med børn	Et el. fl. ikke- hjemme- boende børn	Familie med voksne hjemme- boende børn	Andre hus- stande med flere familier	Total
I alt tilflyttede husstande	.	787	9 675	5 068	89	8 885	32 363	56 867
Fra én adresse								
I alt	.	786	9 675	4 950	42	8 803	28 963	53 219
1 person	.	683	9 675	3 042	40	8 670	23 860	45 970
2 personer	.	82	.	1 204	1	95	3 274	4 656
3 eller flere personer	.	21	.	704	1	38	1 829	2 593
Heraf fra udlandet								
I alt	.	48	717	423	-	966	2 192	4 346
1 person	.	40	717	335	-	952	1 827	3 871
2 personer	.	5	.	52	-	9	228	294
3 eller flere personer	.	3	.	36	-	5	137	181
Fra flere adresser								
I alt	.	1	.	118	47	82	3 400	3 648
1 person
2 personer	.	1	.	84	15	77	2 183	2 360
3 eller flere personer	.	-	.	34	32	5	1 217	1 288
Husstande i alt 1. januar 1995	845 084	97 202	631 259	431 626	1 086	196 485	154 873	2 357 615

3. Befolkningsstatistikens grundbegreber og kilder

Den befolkning, hvis størrelse, sammensætning og bevægelser søges belyst i dette hæfte, består (bortset fra de tabeller, der vedrører asylansøgere) af samtlige personer med *bopæl* i Danmark. Derfor sker afgrænsningen af de forskellige grundbegreber - den samlede befolkning, fødsler og dødsfald mv. - på grundlag af personernes bopæl, jævnfør de følgende afsnit.

Det bopælsbegreb, der benyttes i befolkningsstatistikken, er det samme, som folke-registrene anvender. Begrebet er omtalt i lov om folkeregistrering (lov nr. 239 af 10. juni 1968), hvor dets indhold dog ikke er fastlagt. Indenrigsministeriet har i 1993 udgivet et hæfte: »Vejledning om folkeregistrering«. Heri anføres følgende definition: »Bopælen defineres som det sted (bolig), hvor man regelmæssigt sover, når man ikke er midlertidigt fraværende på grund af ferie, forretningsrejse, sygdom eller lignende, og hvor man har sine egendele«.

Vejledningen opregner tillige retningslinier vedrørende afgørelsen af en lang række tvivlstilfælde, fx personer med flere boliger, værnepligtige, fængslede, sømænd, tilflyttede fra udlandet og personer, som tager længerevarende ophold andetsteds på grund af arbejdsforhold.

I nogle af opgørelserne i nærværende hæfte anvendes en geografisk inddeling i kommuner eller amter. Disse inddelinger er i alle tilfælde foretaget efter personernes bopæl på opgørelsestidspunktet eller, for bevægelsesstatistikken, på hændelsestidspunktet.

3.1 Fødsler

Et svangerskab kan afsluttes med en abort eller en *fødsel*.

Et svangerskab, der afsluttes inden den 29. uge, uden at fosteret viser tydelige tegn på liv (ånder, skriger eller græder) betegnes som en abort. Alle andre svangerskabsafslutninger betegnes som fødsler.

Ved en fødsel kan komme ét eller flere børn (fødte) til verden.

For de fødtes vedkommende sondres mellem levendefødte og dødfødte. Statistikens kildemateriale vil nedenfor blive beskrevet for hver af disse to kategorier. Hovedparten af fødselsstatistikken beskæftiger sig udelukkende med begrebet levendefødte, som er det, der har betydning for befolkningens størrelse.

En levendefødt defineres som et barn, der kommer til verden med tydelige tegn på liv, dvs. ånder, skriger eller græder.

Fødselsstatistikken tilstræber at belyse fertiliteten, dvs. fødslerne, for kvinder bosat i Danmark.

Nogle få af disse kvinders fødsler sker under midlertidigt ophold uden for landets grænser. Det er ikke muligt at indsamle oplysninger om disse fødsler, med mindre de indtræffer i Grønland.

Statistikken over *levendefødte* omfatter derfor kun levendefødte børn født i Danmark eller Grønland af mødre, der har bopæl i Danmark.

Statistikken over levendefødte bygger på Danmarks Statistiks medicinske fødsels- og dødsfaldsstatistikregister, som er baseret på oplysninger fra det centrale personregister (CPR) suppleret med oplysninger fra fødselsanmeldelserne.

For hvert levendefødt barn udfærdiger jordemoderen en anmeldelse, som består af 2 dele, en med civile oplysninger og en med medicinske oplysninger. En del med civile oplysninger afleveres til præsten i moderens bopælsogn (i Sønderjylland dog til personregisterføreren i moderens bopælskommune). Samtidig har forældrene til barnet pligt til at anmelde fødslen samme sted.

Præsten (personregisterføreren) anmelder fødslen til folkeregistret i moderens bopælskommune ved anvendelse af en særlig CPR-fødselsblanket. I folkeregistret kompletteres blanketten, hvorefter der sker en indberetning til CPR.

Inden det levendefødte barn kan indføres i CPR, tildeles det et personnummer.

Efterfølgende går en returnering indeholdende personnummer til præst og forældre.

En kopi af fødselsanmeldelsens to dele går til Sundhedsstyrelsen og derfra til Danmarks Statistik, hvor den statistiske bearbejdelse foretages. Ved hjælp af edb-teknik kombineres CPR's og fødselsanmeldelsens oplysninger om hvert enkelt levendefødt barn.

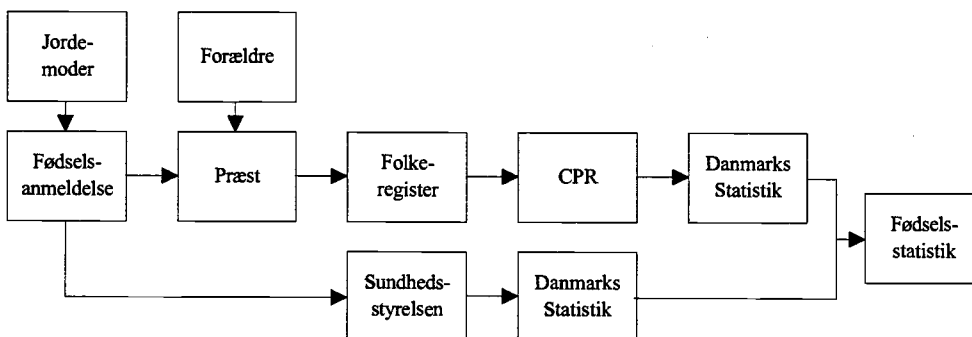

Indberetningssystemet er skematisk gengivet i ovenstående diagram.

En dødfødt defineres som et barn, der kommer til verden uden tydelige tegn på liv (dvs. uden at ånde, skribe eller græde) efter afslutningen af svangerskabets 28. uge.

Statistikken over *dødfødte* dækker dødfødsler i Danmark af mødre med bopæl i Danmark.

Dødfødte skal ikke optages i folkeregistret eller CPR, og grundlaget for statistikken er derfor alene fødselsanmeldelserne om dødfødte kombineret med dødsattester for dødfødte, udfærdiget af læger.

Begge dokumenter går via præst og embedslæge til Sundhedsstyrelsen, som koder alle oplysningerne. Den videre bearbejdelse forestås af Danmarks Statistik.

3.2 Legale aborter

Abortstatistikken omfatter fremkaldte, legale aborter (*abortus provocatus legalis*), foretaget på kvinder med bopæl i Danmark.

Et legalt abortindgreb vil sige et indgreb, der foretages i henhold til lov om svangerskabsafbrydelse. Ved den seneste lov herom (lov nr. 350 af 13. juni 1973), som trådte i kraft 1. oktober 1973, bestemtes det, at enhver kvinde med bopæl her i landet har ret til at få svangerskabet afbrudt inden udløbet af 12. svangerskabsuge.

Grundlaget for statistikken består i anmeldelser fra sygehusene til Sundhedsstyrelsen. Ethvert legalt abortindgreb skal foretages på et sygehus, og sygehuset skal i hvert tilfælde foretage en anmeldelse. Den statistiske bearbejdelse foretages af Sundhedsstyrelsen.

3.3 Dødsfald

Statistikken over døde omfatter alle dødsfald blandt personer med bopæl i Danmark, uanset om dødsfaldet indtræffer i Danmark eller i udlandet.

Statistikens grundlag er Danmarks Statistiks medicinske fødsels- og dødsfaldsstatistikregister, som modtager oplysninger fra CPR om dødsfald, suppleret med oplysninger om dødsårsag fra de originale dødsattester.

Ved alle dødsfald, der indtræffer i Danmark, udstedes en dødsattest (af en læge). Den afdødes pårørende anmelder dødsfaldet og afleverer dødsattesten til præsten i det sogn, hvor afdøde havde bopæl. Havde afdøde bopæl uden for de sønderjyske landsdele, indføres dødsfaldet i kirkebogen. Havde afdøde derimod bopæl i de sønderjyske landsdele, sker der ingen registrering i kirkebogen, idet dødsattesten videregives til personregisterføreren i den kommune, hvor afdøde havde bopæl.

Præsten (i Sønderjylland personregisterføreren) anmelder dødsfaldet til folkeregistret i afdødes bopælskommune; herfra sker indberetning til CPR. Dødsattesterne sendes til embedslægen på bopælsstedet, der videresender til Sundhedsstyrelsen, hvor de forsynes med kodetal for alle de relevante oplysninger. Den øvrige statistiske bearbejdelse foretages i Danmarks Statistik, hvor man ved hjælp af edb-teknik kombinerer dødsattestens og CPR's oplysninger om hvert enkelt dødsfald.

Indberetningssystemets hovedtræk ses i nedenstående oversigtsdiagram.

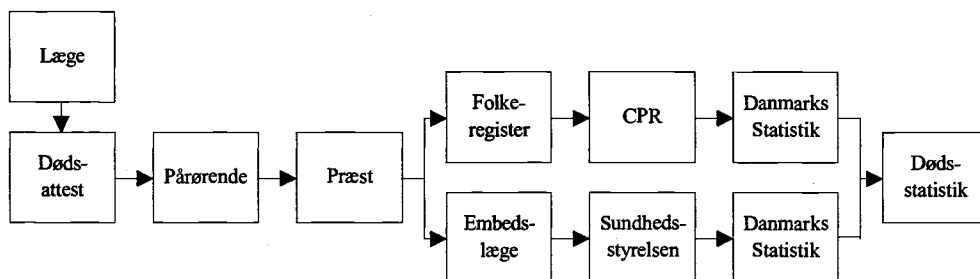

Der foreligger ikke dansk dødsattest for personer bosat i Danmark, som dør i udlandet - i 1994 i alt 293 personer - men disse personer indgår som omtalt i statistikken. CPR modtager oplysning om disse dødsfald via de kommunale folkeregistre. Oplysning om dødsårsag foreligger ikke for de omtalte dødsfald.

3.4 Vielser

I vielsesstatistikken anvendes to forskellige begreber, nemlig dels antal vielser, dels antal viede personer (henholdsvis mænd og kvinder).

Ved opgørelsen heraf er anvendt følgende definitioner:

Antal vielser omfatter de vielser, hvor begge ægtefæller har bopæl i Danmark, såvel som de vielser, hvor kun den ene ægtefælle (enten manden eller kvinden) har bopæl i Danmark.

Antal viede personer er antal viede mænd, henholdsvis kvinder, med bopæl i Danmark.

Til belysning heraf vises i følgende oversigt det samlede antal for 1994, opgjort med udgangspunkt i henholdsvis antal mænd og kvinder:

Antal viede mænd med bopæl i Danmark	34 067 ¹
Antal viede mænd med bopæl i udlandet	1 254
Antal vielser 1994	35 321

¹ Heraf 1 040 viet til kvinder med bopæl i udlandet.

Antal viede kvinder med bopæl i Danmark	34 281 ²
Antal viede kvinder med bopæl i udlandet	1 040
Antal vielser 1994	35 321

² Heraf 1 254 viet til mænd med bopæl i udlandet.

Grundlaget for statistikken over vielser er Danmarks Statistiks befolkningsstatistikregister, som modtager oplysninger fra CPR om hver enkelt viet person med bopæl i Danmark.

Oplysning om indgåelse af ægteskab indberettes af præsten eller det kommunale vielseskontor til folkeregistret i kvindens bopælskommune, dog hvis kvinden har bopæl i udlandet til mandens bopælskommune. Folkeregistret indrapporterer herefter vielsen til CPR.

På basis af oplysningerne fra CPR foretages i Danmarks Statistik en edb-mæssig behandling, hvis formål er at kombinere oplysningerne om de to personer i hver enkelt vielse.

Vedrørende registrerede partnerskaber, se afsnit 3.6.

3.5 Opløste ægteskaber

I statistikken over *skilsmisser* anvendes to forskellige begreber, nemlig dels antal skilsmisser, dels antal fraskilte personer (henholdsvis mænd og kvinder).

Ved opgørelsen heraf er anvendt følgende definitioner:

Antal skilsmisser omfatter de skilsmisser, hvor begge parter har bopæl i Danmark, såvel som de skilsmisser, hvor kun den ene af parterne (enten manden eller kvinden) har bopæl i Danmark.

Antal fraskilte personer er antal fraskilte mænd, henholdsvis kvinder, med bopæl i Danmark.

Til belysning heraf vises i følgende oversigt det samlede antal for 1994, opgjort med udgangspunkt i henholdsvis antal mænd og kvinder:

Antal fraskilte mænd med bopæl i Danmark	13 035 ¹
Antal fraskilte mænd med bopæl i udlandet	674
Antal skilsmisser 1994	13 709

¹ Heraf 330 skilt fra kvinder med bopæl i udlandet.

Antal fraskilte kvinder med bopæl i Danmark	13 379 ²
Antal fraskilte kvinder med bopæl i udlandet	330
Antal skilsmisser 1994	13 709

² Heraf 674 skilt fra mænd med bopæl i udlandet.

Grundlaget for statistikken over skilsmisser er Danmarks Statistiks befolkningsstatistikregister, som modtager oplysninger fra CPR om hver enkelt fraskilt person med bopæl i Danmark.

Oplysning om skilsmisse indberettes af domstolene eller amterne (i København Overpræsidiat) til folkeregistret i kvindens bopælskommune, dog hvis kvinden har bopæl i udlandet til mandens bopælskommune. Folkeregistret indrapporterer herefter skilsmissen til CPR.

På basis af oplysningerne fra CPR foretages i Danmarks Statistik en edb-mæssig behandling, hvis formål er at kombinere oplysningerne om de to personer i hver enkelt skilsmisse.

Statistikken over *overlevende ægtefæller* omfatter alle personer med bopæl i Danmark, der overgår til enkestand som følge af ægtefællens død. Som gifte regnes også ægtefæller, der har levet faktisk adskilt - eller var separeret.

Statistikken er baseret på Danmarks Statistiks befolkningsstatistikregister, som bygger på oplysninger fra CPR.

3.6 Registrerede partnerskaber

Lov om registreret partnerskab trådte i kraft den 1. oktober 1989. Loven giver mulighed for, at to personer af samme køn indgår i et ægteskabslignende forhold med næsten samme retsvirkninger, som gælder for ægteskaber. En væsentlig undtagelse herfra er retten til adoption.

I tabellen, hvor befolkningen er fordelt efter civilstand, er de tre civilstandstyper registreret partnerskab, opløst partnerskab (svarende til fraskilte) og længstlevende (svarende til enkestand) ikke vist særskilt, men de indgår i totalen. Opgørelsen over disse tre civilstandsgrupper kan ses i tabelafsnit G om registrerede partnerskaber.

Statistikken bygger på samme kilder, som for den samlede befolkning, jf. afsnit 3.9.

3.7 Indenlandske flytninger

Statistikken over *indenlandske flytninger* omfatter alle personer, der skifter bopæl. I en del af tabellerne er kun medtaget flytninger mellem amter.

Enheden i hovedparten af tabellerne er en flytning. En flytning er en hændelse, dvs. at en person som flytter flere gange i løbet af en periode indgår flere gange i statistikken.

I afsnittet indgår enkelte tabeller med opgørelser over flyttede personer.

Kilde til statistikken er Danmarks Statistiks befolkningsstatistikregister, som modtager oplysninger fra CPR om ændring af bopæl.

Personer, der flytter, skal indsende en flytningsanmeldelse til folkeregistret. Ved flytning til en anden kommune, skal flytningsanmeldelsen sendes til folkeregistret i den nye bopælskommune. Herfra indberettes ændringen til CPR.

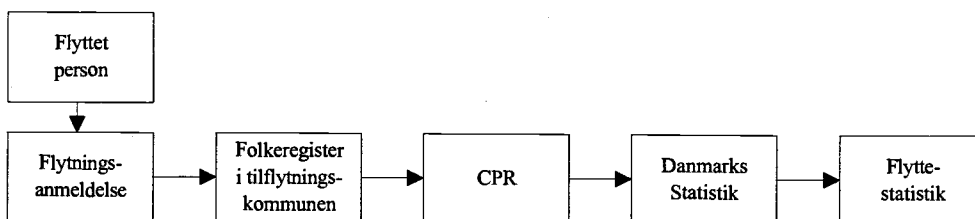

3.8 Udenlandske vandringer

Statistikken over *indvandrede* omfatter nordiske statsborgere, som tager fast ophold i Danmark, samt ikke-nordiske statsborgere, som får opholdstilladelse for mere end tre måneder. Flytninger til Danmark fra Færøerne og Grønland medregnes.

Statistikken over *udvandrede* omfatter personer, der rejser til udlandet og opgiver deres bopæl her i landet. Desuden medregnes flytninger fra Danmark til Færøerne og Grønland.

Kilde til statistikken er Danmarks Statistiks befolkningsstatistikregister, som modtager oplysninger om ind- og udvandrede fra CPR.

Personer, der indvandrer eller udvandrer, skal give meddelelse herom til folkeregistret i den danske bopælskommune, som indberetter til CPR.

For udvandringsstatistikens vedkommende giver kildematerialets beskaffenhed anledning til et særligt kvalitetsproblem, idet der ikke altid vil være stærke incitament for en udvandrede til at melde flytningen til folkeregistret; først når en offentlig myndighed senere forsøger at komme i kontakt med vedkommende, vil det da blive opdaget, at han ikke længere findes på bopælen. I sådanne tilfælde skal folkeregistret i henhold til reglerne iværksætte en grundig eftersøgning, om nødvendigt med politiets hjælp, for at fastslå personens opholdssted. Hvis opholdsstedet ikke kan findes, må personen meldes *forsvundet* i stedet for udvandret.

Når en forsvunden person genfindes, skal folkeregistret indrapportere personen som *genfundet* i stedet for indvandret.

Fra og med 1976 er forsvundne og genfundne personer med udenlandske statsborgerskab medtaget i statistikken over henholdsvis udvandrede og indvandrede.

Baggrunden herfor er, at det må antages at udlændinge, der meldes forsvundne, oftest er udvandrede, og tilsvarende at genfundne udlændinge er indvandret igen.

I forbindelse med sammenligninger med andre landes opgørelser over udenlandske vandringer udarbejdes en statistik over *varige vandringer*, dvs. en vandringsstatistik, der følger FN's retningslinier for vandringsopgørelser: »Long term migrations«. FN definerer en »long term migrations« som en ind/udvandring, hvor personen for-

venter at opholde sig mindst 1 år i ind/udvandringslandet. Baseret på datomarkeringer i vandringsoplysningerne fra CPR og den almindelige vandringsstatistik er det muligt at se bort fra modsatte vandringer, der finder sted inden for 1 år. Dvs. at ind/udvandrere, der vender tilbage inden for ét år, ikke medtages i statistikken over varige vandringer. Denne statistik giver et mere korrekt billede af virkeligheden end opgørelser, der baseres på en forventet varighed, men kan til gengæld først udarbejdes mindst 1 år efter vandringsårets udløb.

3.9 Hele befolkningen

Statistikken over *befolkningen* ved årets begyndelse og slutning omfatter alle personer med bopæl i Danmark. Statistikkens grundlag er Danmarks Statistiks befolkningsstatistikregister, som modtager oplysninger fra CPR.

3.10 Husstande og familier

Opgørelser af familier og husstande er baseret på Danmarks Statistiks befolkningsstatistikregister, som årligt modtager oplysninger fra CPR pr. den 1. januar.

Husstande afgrænses ved hjælp af adresseoplysninger. En *husstand* omfatter således samtlige personer på en adresse uanset relationerne imellem dem. Der kan indgå flere familier i én husstand.

Inden for hver husstand afgrænses familierne ved kombineret brug af personernes CPR-numre (herunder køn og alder), civilstandsoplysninger og forældrehenvisningsnumre, der for hver enkelt person angiver CPR-numrene på forældrene.

En *familie* kan bestå af en *enlig* med eller uden børn, af et *par* med eller uden børn, eller af et *ikke-hjemmeboende barn*. Som *børn* regnes personer, der ikke er fyldt 18 år, som ikke selv har børn, aldrig har været gift og ikke indgår i et par (se nedenfor). Alle andre personer er *voksne*, og de er enten enlige, eller de indgår i et par af en af de fire partyper, familiedefinitionen opererer med.

De fire partyper er: *ægtepar*, *registrerede partnerskaber*, *samlevende par* og *samboende par*. Samlevende par har (foruden eventuelle særbørn) fællesbørn, der er hjemmeboende eller har været det ved starten af 1990 eller ved et senere årsskifte. Et samboende par har ingen fællesbørn, der opfylder dette krav. Det er endvidere en betingelse for at blive regnet for samboende par, at parterne er af hvert sit køn, ikke søskende, har en aldersforskel på mindre end 15 år, og at der ikke på samme adresse bor andre enlige voksne eller ikke-hjemmeboende personer på 16 eller 17 år. En samboende person kan være ned til 16 år.

Det skal bemærkes, at aldersgrænsen for hjemmeboende børn er 18 år. En hjemmeboende person over denne alder udgør sin egen familie; men hvis forældrene ikke er gift, vil denne person, uanset alder, medføre, at forældrene regnes for et samlevende par.

3.11 Udenlandske statsborgere

Opgørelser af antal *udenlandske statsborgere* med bopæl i Danmark er optaget i et særligt tabelafsnit. Statistikken bygger på de samme kilder, som for den samlede befolkning, jf. afsnit 3.9.

Som udenlandske statsborgere regnes de personer som står opført i CPR med udenlandsk statsborgerskab. I de tilfælde hvor en person har dobbelt statsborgerskab vælges der i CPR ét. Hvis ét af statsborgerskabene er dansk, vælges altid dette.

3.12 Naturalisationer

Naturalisationer skal forstås som alle former for erhvervelse af dansk statsborgerskab eller indfødsret.

Naturalisation skal ske ved lov. Der skal søges om naturalisation, og om den bevilges afhænger af et skøn i hvert tilfælde. I praksis opstilles dog visse almindelige betingelser med hensyn til varigheden af den pågældendes lovlige ophold her i landet. Normalt skal opholdet have været uafbrudt i 7 år, dog kun 2 år for statsborgere fra andre nordiske lande, og 4 år for ansøgere, der i mindst 3 år har været gift med en dansk statsborger.

Erhvervelse af dansk indfødsret kan også ske på andre måder fx ved erklæring eller adoption. For nærmere oplysninger henvises til loven om indfødsret.

3.13 Flygtninge

Som flygtninge regnes de personer, som bevilges opholdstilladelse med henvisning til de paragraffer i Udlændingeloven, som vedrører flygtninge. Til flygtninge regnes i statistikken også personer, som har fået opholdstilladelse af humanitære grunde, samt uledsagende børn.

Grundlaget for statistikken over givne opholdstilladelser til flygtninge er oplysninger fra Direktoratet for Udlændinge.

3.14 Indvandrere og efterkommere

Indvandrere og efterkommere er to begreber, som er indført for bedre at kunne belyse den del af befolkningen, som har udenlandsk baggrund, inklusive de personer, som har skiftet statsborgerskab og nu er danske statsborgere. Begreberne blev første gang brugt i publikationen "Indvandrere og deres efterkommere i Danmark" (Statistiske Undersøgelser nr. 43) udgivet af Danmarks Statistik i 1991.

Indvandrere defineres som personer født i udlandet, hvis forældre begge er udenlandske statsborgere eller født i udlandet.

Efterkommere er personer født i Danmark af forældre, som begge er indvandrere eller efterkommere.

Grundlaget for statistikken er oplysninger i Danmarks Statistiks befolkningsstatistikregister. Mere detaljeret definition af begreberne og beskrivelse af datamaterialet findes i Statistiske Undersøgelser nr. 43.

3.15 Asylansøgere

En asylansøger er en person, som søger om opholdstilladelse med henvisning til de paragraffer i Udlændingeloven, som vedrører flygtninge, og hvis sag endnu ikke er endeligt afsluttet.

Asylansøgere er ikke tilmeldt folkeregistret (med mindre de har opholdstilladelse på andet grundlag, fx som familiesammenførte) og indgår derfor ikke i statistikken over befolkningen i Danmark.

En asylansøgning er en hændelse, dvs. at en person, som søger om asyl mere end en gang i løbet af en periode, indgår flere gange i statistikken.

Spontane asylansøgninger omfatter personer, som befinder sig her i landet efter en legal eller illegal indrejse, og som søger om asyl her.

Der forekommer også asylansøgninger fra personer, som opholder sig i udlandet, men disse ansøgninger indgår ikke i denne publikation, da meget få af disse ansøgninger fører til, at personen kommer her til landet.

Grundlaget for statistikken om asylansøgere er oplysninger fra Direktoratet for Udlændinge.

3.16 Befolkningsregnskaber

Opgørelsen af såvel den samlede befolkning som de bevægelser, der har betydning for befolkningens størrelse og sammensætning, er som nævnt baseret på Danmarks Statistiks befolkningsstatistikregister, som modtager oplysninger fra CPR. Endvidere er der i videst muligt omfang anvendt ensartede opgørelsesprincipper. Hensigten hermed har været at danne et statistiksystem, hvis dele er indbyrdes sammenlignelige og konsistente.

Når man fx ønsker at give udtryk for dødsrisikoen for befolkningen eller for bestemte dele af befolkningen, er det betydningsfuldt, at dødstallene og befolkningstallene er sammenlignelige.

For enhver befolkningsgruppe gælder det, at befolkningen ved årets slutning er lig med befolkningen ved årets begyndelse plus tilgangen minus afgangene i årets løb. For den samlede befolkning udgøres tilgangen af levendefødte og indvandrede, afgangene af døde og udvandrede. Opstilles et sådant befolkningsregnskab for bestemte dele af befolkningen, kommer andre til- og afgangarter ind; således kan en bestemt kommunes befolkning tillige forøges eller formindskes på grund af tilflytninger eller fraflytninger.

I tabel 106 og 107 er for forskellige befolkningsgrupper opstillet befolkningsregnskaber. Det har været nødvendigt i disse regnskaber at indføre en korrektionspost for at få regnskabet til at stemme. Korrektionerne kan skyldes fejlregistreringer og de mindre opgørelsesmæssige uoverensstemmelser, der består mellem de forskellige dele af statistikken. Desuden omfatter korrektionsposten danske statsborgere, der meldes forsvundne eller genfundne, jævnfør omtalen under de udenlandske vandringer.

3.17 Adoptioner

Opgørelsen over *adoptioner* omfatter børn - danske og udenlandske - som er blevet adopteret ved bevilling fra danske myndigheder. Adoptionerne kan være familie- eller ikke-familieadoptioner. Ved familieadoptioner forstås adoptioner, hvor den ene ægtefælle adopterer den anden ægtefælles barn, medens ikke-familieadoptioner vedrører alle andre former for adoptioner, herunder adoptioner, hvor de biologiske forældre ikke kender adoptivforældrene (anonyme adoptioner) samt adoptioner hvor der eksisterer et slægtsforhold mellem adoptanterne og adopterede.

Ifølge adoptionsloven kan bevilling til adoption kun meddeles personer, som er fyldt 25 år. Når særlige grunde taler derfor, kan bevilling dog meddeles personer på ned til 18 år.

Grundlaget for opgørelsen over adoptioner er Danmarks Statistiks befolkningsstatistikregister. Dette register indeholder oplysninger fra det centrale personregister (CPR), som gennem folkeregistrene har fået indberetning fra de bevilgende myndigheder (i København Overpræsidiat - i det øvrige land amterne).

4. Opgørelsesmåde for CPR-baseret statistik

Det fremgår af de foregående afsnit, at opgørelserne af befolkningens størrelse og sammensætning såvel som af befolkningens bevægelser for Danmarks vedkommende hovedsagligt er baseret på statistikregistre i Danmarks Statistik, som modtager oplysninger fra det centrale personregister (CPR). CPR er et register over personer med bopæl i Danmark eller Grønland. De fleste af registrets oplysninger indberettes af de kommunale folkeregistre.

Den samlede mængde af oplysninger om tilstedeværende personer i CPR anvendes som model af den samlede befolkning, medens ændringer i CPR's dataindhold samt til- og afgang af personer i registret anvendes som model af befolkningsbevægelserne.

Ved opgørelserne tages der hensyn til det forhold, at hændelser indberettes til CPR med en vis forsinkelse.

Ved opgørelsen af den samlede befolkning pr. 1. januar er udgangspunktet de personer, der på denne dato står tilmeldt folkeregistret (CPR). Denne befolkning korrigeres for fødsler, dødsfald, flytninger, vielser og skilsmisser, som er sket før 1. januar, men som indberettes til CPR senest 30 dage efter.

Opgørelserne af bevægelserne vielser, skilsmisser, indenlandske flytninger, udenlandske vandringer, som udelukkende er baseret på CPR-oplysninger, foretages med tilsvarende hensyntagen til indberetningstiden. Opsamlingsperioden er også her 30 dage, og hændelser, der indberettes med større forsinkelse, overføres til det følgende år.

Statistikken over levendefødte og døde er foruden på CPR-materialet baseret på henholdsvis fødselsanmeldelserne og dødsattesterne, jævnfør ovenfor. Derved tages der principielt højde for alle forsinkede indberetninger fra CPR, således at alle fødsler og dødsfald indplaceres i det år, de har fundet sted.

5. Supplerende statistik

Dele af den statistik, som her offentliggøres, findes andetsteds tilgængelig i mere detaljeret form eller med vægten lagt på andre aspekter.

Således offentliggør *Sundhedsstyrelsen* »Medicinsk fødselsstatistik«, »Dødsårsagerne i Danmark« og »Statistik om prævention og legale aborter«. Hovedvægten er i disse publikationer lagt på de medicinske oplysninger, mens nærværende hæfte er overvejende demografisk orienteret.

Københavns statistiske kontor udgiver »Københavns Statistiske Årbog«, hvori der findes detaljeret befolkningsstatistik for København og Frederiksberg samt Hovedstadsregionen. Desuden offentliggøres befolkningsstatistik i serien »Tal fra Københavns statistiske kontor«.

Endvidere udgiver en række kommuner statistiske årbøger med bl.a. befolkningsstatistik.

Danmarks Statistik udgiver selv årlige befolkningsstatistiske publikationer, der supplerer »Befolkningens bevægelser«, se fx »Befolkningen i kommunerne pr. 1. januar«, der indeholder fordeling efter køn, alder og ægteskabelig stilling.

I Danmarks Statistiks kommunalstatistiske databank (KSDB) findes en lang række befolkningsstatistiske oplysninger fra og med 1971 opdelt på kommuner.

I *Statistiske Efterretninger*, emnegruppe *Befolkning og valg*, offentliggøres løbende detaljeret befolkningsstatistik om forskellige emner. De seneste artikler er:

- Adoptioner 1995 (1996:6)
- Asylansøgninger og opholdstilladelser 1994 (1995:8)
- Befolkningen i sogne pr. 1. januar 1996 (1996:4)
- Befolkningen og dens bevægelser i kommuner og amter 1995 (1996:3)
- Befolkningsprognoser 1995-2030 (1995:15)
- Byopgørelser pr. 1. januar 1994 (1996:1)
- Flytninger og vandring 1994 (1995:12)
- Husstands- og familiestatistik pr. 1. januar 1996 (1996:8)
- Indvandrere i Danmark - mulige udviklingsforløb frem til år 2020 (1991:16)
- Legale aborter 1993 (1995:2)
- Udenlandske statsborgere, personer født i udlandet samt indvandrere og efterkommere pr. 1. januar 1996. Udenlandske vandring 1995 (1996:5)
- Udviklingen i antal selvmord 1986-1990 (1992:12)

I *statistiske undersøgelser* er udgivet:

- Indvandrere og deres efterkommere i Danmark (Statistiske Undersøgelser nr. 43)
- Fertility Trends in Denmark in the 1980s (Statistiske Undersøgelser nr. 44)

Samlet oversigt

Tabel 1. Oversigt over befolkningens bevægelser 1931-1994
Summary vital statistics 1931-1994

	Levende- fødte	Døde i alt	Døde under 1 år	Fødsels- overskud	Indvan- drede	Udvan- drede	Netto- indvan- dring	Befolk- nings- tilvækst	Vielser	Skils- misser	Middel- folke- tallet (1.000)
År	1	2	3	4	5	6	7	8	9	10	11
1931-35											
gnsntl.	64 407	39 486	4 596	24 921	13 238	8 481	4 757	29 678	31 641	2 754	3 633
1936-40											
gnsntl.	68 071	39 737	4 082	28 334	10 851	11 213	- 362	27 972	34 711	3 413	3 777
1941-45											
gnsntl.	84 175	39 730	4 070	44 445	5 071	3 783	1 288	45 732	36 029	4 868	3 952
1946	96 111	42 013	4 405	54 098	20 101	25 651	- 5 550	48 548	40 257	7 500	4 101
1947	91 714	40 043	3 709	51 671	21 710	28 556	- 6 846	44 825	39 910	6 943	4 146
1948	84 938	35 981	2 997	48 957	26 352	33 063	- 6 711	42 246	39 279	7 120	4 190
1949	79 919	37 793	2 755	42 126	24 485	25 873	- 1 388	40 738	37 496	6 991	4 230
1950	79 558	39 300	2 445	40 258	22 406	25 493	- 3 087	37 171	38 838	6 868	4 271
1951	76 559	37 960	2 209	38 599	20 287	29 001	- 8 714	29 885	36 575	6 681	4 304
1952	76 943	39 173	2 223	37 770	20 838	24 534	- 3 696	34 074	35 724	6 735	4 334
1953	78 261	39 350	2 130	38 911	19 252	18 408	844	39 755	35 293	6 515	4 369
1954	76 365	39 885	2 051	36 480	18 187	19 826	- 1 639	34 841	34 973	6 686	4 406
1955	76 845	38 789	1 934	38 056	18 734	26 770	- 8 036	30 020	35 027	6 771	4 439
1956	76 725	39 588	1 914	37 137	20 134	32 263	- 12 129	25 008	34 215	6 499	4 466
1957	75 264	41 730	1 758	33 534	21 901	33 734	- 11 833	21 701	34 310	6 436	4 488
1958	74 681	41 560	1 675	33 121	23 221	25 195	- 1 974	31 147	33 795	6 571	4 515
1959	73 928	42 159	1 660	31 769	24 386	22 560	1 826	33 595	34 414	6 457	4 547
1960	76 077	43 681	1 636	32 396	26 638	23 647	2 991	35 387	35 897	6 682	4 581
1961	76 439	43 310	1 667	33 129	27 887	25 142	2 745	35 874	36 364	6 606	4 610
1962	77 808	45 334	1 561	32 474	27 899	24 168	3 731	36 205	37 513	6 409	4 647
1963	82 413	45 773	1 576	36 640	26 625	25 958	667	37 307	38 580	6 460	4 684
1964	83 356	46 811	1 560	36 545	27 141	25 814	1 327	37 872	39 565	6 483	4 720
1965	85 796	47 884	1 606	37 912	29 899	29 420	479	38 391	41 693	6 527	4 758
1966	88 332	49 344	1 497	38 988	29 814	28 071	1 743	40 731	41 424	6 726	4 797
1967	81 410	47 836	1 287	33 574	30 697	29 055	1 642	35 216	41 158	6 939	4 839
1968	74 543	47 290	1 219	27 253	26 655	30 067	- 3 412	23 841	39 457	7 572	4 867
1969	71 298	47 943	1 058	23 355	36 257	29 499	6 758	30 113	39 158	8 955	4 891
1970	70 802	48 233	1 005	22 569	38 588	27 001	11 587	34 156	36 376	9 524	4 929
1971	75 359	48 858	1 019	26 501	35 026	31 626	3 400	29 901	32 801	13 401	4 963
1972	75 505	50 445	921	25 060	31 200	25 762	5 438	30 498	31 073	13 134	4 992
1973	71 895	50 526	825	21 369	41 948	29 703	12 245	33 614	30 813	12 637	5 022
1974	71 327	51 637	762	19 690	33 146	39 751	- 6 605	13 085	33 182	13 132	5 045
1975	72 071	50 895	746	21 176	31 946	40 659	- 8 713	12 463	31 782	13 264	5 060
1976	65 267	54 001	663	11 266	33 320	30 000	3 320	14 586	31 192	13 064	5 073
1977	61 878	50 485	537	11 393	32 740	26 906	5 834	17 227	32 174	13 383	5 088
1978	62 036	52 864	545	9 172	32 059	26 735	5 324	14 496	28 763	13 072	5 104
1979	59 464	54 654	522	4 810	33 183	27 731	5 452	10 262	27 842	13 044	5 117
1980	57 293	55 939	484	1 354	30 311	29 913	398	1 752	26 448	13 593	5 123
1981	53 089	56 359	419	- 3 270	27 874	29 719	- 1 845	- 5 115	25 411	14 425	5 122
1982	52 658	55 368	434	- 2 710	28 223	28 328	- 1 05	- 2 815	24 330	14 621	5 118
1983	50 822	57 156	393	- 6 334	27 718	25 999	1 719	- 4 615	27 096	14 763	5 114
1984	51 800	57 109	399	- 5 309	29 035	25 053	3 982	- 1 327	28 624	14 490	5 112
1985	53 749	58 378	427	- 4 629	36 214	26 715	9 499	4 870	29 322	14 385	5 114
1986	55 312	58 100	453	- 2 788	38 932	27 928	11 004	8 216	30 773	14 490	5 121
1987	56 221	58 136	467	- 1 915	36 296	30 123	6 173	4 258	31 132	14 381	5 127
1988	58 844	58 984	449	- 140	35 051	34 544	507	367	32 080	14 717	5 130
1989	61 351	59 397	492	1 954	38 391	34 949	3 442	5 396	30 894	15 152	5 132
1990	63 433	60 926	473	2 507	40 715	32 383	8 332	10 839	31 513	13 731	5 140
1991	64 358	59 581	471	4 777	43 567	32 629	10 938	15 715	31 099	12 655	5 154
1992	67 726	60 821	444	6 905	43 377	31 915	11 462	18 367	32 188	12 981	5 170
1993	67 369	62 809	367	4 560	43 400	32 344	11 056	15 616	31 638	12 971	5 189
1994	69 666	61 099	380	8 567	44 961	34 710	10 251	18 818	35 321	13 709	5 205

TRANSLATION - Columns, 1-11: absolute figures; 12-20: per 1,000 population; 21: deaths during first year of life per 1,000 live births; 1 and 12: live births; 2 and 13: deaths; 3: deaths during first year of life; 4 and 14: natural increase; 5 and 15: immigration; 6 and 16: emigration; 7 and 17: net immigration; 8 and 18: total net increase; 9 and 19: marriages; 10 and 20: divorces; 11: mean population.

Pr. 1.000 indbyggere										Døde under 1 år pr. 1.000 levende- fødte	Year
Levende- fødte	Døde	Fødsels- overskud	Indvan- drede	Udvan- drede	Netto- indvan- dring	Befolk- nings- tilvækst	Vielser	Skils- misser			
12	13	14	5	16	17	18	19	20	21		
17,7	10,9	6,9	3,6	2,3	1,3	8,2	8,7	0,8	71,4	1931-35 average	
18,0	10,5	7,5	2,9	3,0	-0,1	7,4	9,2	0,9	60,0	1936-40 average	
21,3	10,1	11,2	1,3	1,0	0,3	11,6	9,1	1,2	48,3	1941-45 average	
23,4	10,2	13,2	4,9	6,3	-1,4	11,8	9,8	1,8	45,8	1946	
22,1	9,7	12,5	5,2	6,9	-1,7	10,8	9,6	1,7	40,4	1947	
20,3	8,6	11,7	6,3	7,9	-1,6	10,1	9,4	1,7	35,3	1948	
18,9	8,9	10,0	5,8	6,1	-0,3	9,6	8,9	1,7	34,5	1949	
18,6	9,2	9,4	5,2	6,0	-0,7	8,7	9,1	1,6	30,7	1950	
17,8	8,8	9,0	4,7	6,7	-2,0	6,9	8,5	1,6	28,9	1951	
17,8	9,0	8,7	4,8	5,7	-0,9	7,9	8,2	1,6	28,9	1952	
17,9	9,0	8,9	4,4	4,2	0,2	9,1	8,1	1,5	27,2	1953	
17,3	9,1	8,3	4,1	4,5	-0,4	7,9	7,9	1,5	26,9	1954	
17,3	8,7	8,6	4,2	6,0	-1,8	6,8	7,9	1,5	25,2	1955	
17,2	8,9	8,3	4,5	7,2	-2,7	5,6	7,7	1,5	24,9	1956	
16,8	9,3	7,5	4,9	7,5	-2,6	4,8	7,6	1,4	23,4	1957	
16,5	9,2	7,3	5,1	5,6	-0,4	6,9	7,5	1,5	22,4	1958	
16,3	9,3	7,0	5,4	5,0	0,4	7,4	7,6	1,4	22,5	1959	
16,6	9,5	7,1	5,8	5,2	0,7	7,7	7,8	1,5	21,5	1960	
16,6	9,4	7,2	6,0	5,5	0,6	7,8	7,9	1,4	21,8	1961	
16,7	9,8	7,0	6,0	5,2	0,8	7,8	8,1	1,4	20,1	1962	
17,6	9,8	7,8	5,7	5,5	0,1	8,0	8,2	1,4	19,1	1963	
17,7	9,9	7,7	5,8	5,5	0,3	8,0	8,4	1,4	18,7	1964	
18,0	10,1	8,0	6,3	6,2	0,1	8,1	8,8	1,4	18,7	1965	
18,4	10,3	8,1	6,2	5,9	0,4	8,5	8,6	1,4	16,9	1966	
16,8	9,9	6,9	6,3	6,0	0,3	7,3	8,5	1,4	15,8	1967	
15,3	9,7	5,6	5,5	6,2	-0,7	4,9	8,1	1,6	16,4	1968	
14,6	9,8	4,8	7,4	6,0	1,4	6,2	8,0	1,8	14,8	1969	
14,4	9,8	4,6	7,8	5,5	2,4	6,9	7,4	1,9	14,2	1970	
15,2	9,8	5,3	7,1	6,4	0,7	6,0	6,6	2,7	13,5	1971	
15,1	10,1	5,0	6,3	5,2	1,1	6,1	6,2	2,6	12,2	1972	
14,3	10,1	4,3	8,4	5,9	2,4	6,7	6,1	2,5	11,5	1973	
14,1	10,2	3,9	6,6	7,9	-1,3	2,6	6,6	2,6	10,7	1974	
14,2	10,1	4,2	6,3	8,0	-1,7	2,5	6,3	2,6	10,4	1975	
12,9	10,6	2,2	6,6	5,9	0,7	2,9	6,1	2,6	10,2	1976	
12,2	9,9	2,2	6,4	5,3	1,1	3,4	6,3	2,6	8,7	1977	
12,2	10,4	1,8	6,3	5,2	1,0	2,8	5,6	2,6	8,8	1978	
11,6	10,7	0,9	6,5	5,4	1,1	2,0	5,4	2,5	8,8	1979	
11,2	10,9	0,3	5,9	5,8	0,1	0,3	5,2	2,7	8,4	1980	
10,4	11,0	-0,6	5,4	5,8	-0,4	-1,0	5,0	2,8	7,9	1981	
10,3	10,8	-0,5	5,5	5,5	0,0	-0,6	4,8	2,9	8,2	1982	
9,9	11,2	-1,2	5,4	5,1	0,3	-0,9	5,3	2,9	7,7	1983	
10,1	11,2	-1,0	5,7	4,9	0,8	-0,3	5,6	2,8	7,7	1984	
10,5	11,4	-0,9	7,1	5,2	1,9	1,0	5,7	2,8	7,9	1985	
10,8	11,3	-0,5	7,6	5,5	2,1	1,6	6,0	2,8	8,2	1986	
11,0	11,3	-0,4	7,1	5,9	1,2	0,8	6,1	2,8	8,3	1987	
11,5	11,5	0,0	6,8	6,7	0,1	0,1	6,3	2,9	7,6	1988	
12,0	11,6	0,4	7,5	6,8	0,7	1,1	6,0	3,0	8,0	1989	
12,3	11,9	0,5	7,9	6,3	1,6	2,1	6,1	2,7	7,5	1990	
12,5	11,6	0,9	8,5	6,3	2,1	3,0	6,0	2,5	7,3	1991	
13,1	11,8	1,3	8,4	6,2	2,2	3,6	6,2	2,5	6,6	1992	
13,0	12,1	0,9	8,4	6,2	2,1	3,0	6,1	2,5	5,4	1993	
13,4	11,7	1,6	8,6	6,7	2,0	3,6	6,8	2,6	5,5	1994	

Fødsler

Tabel 2.

Fødte 1931-1994

Births 1931-1994

	Samtlige fødte børn					Heraf født uden for ægteskab					Levendefødte uden for ægteskab i pct. af samtlige levendefødte
	Levendefødte		Dødfødte		I alt	Levendefødte		Dødfødte		I alt	
	Drenge	Piger	Drenge	Piger		Drenge	Piger	Drenge	Piger		
	1	2	3	4	5	6	7	8	9	10	
1931-1935 gnsntl.	33 146	31 261	909	720	66 036	3 341	3 072	103	79	6 595	10,0
1936-1940 gnsntl.	34 943	33 128	988	797	69 856	3 073	2 882	97	74	6 126	8,7
1941-1945 gnsntl.	43 398	40 777	997	784	85 956	3 979	3 659	96	79	7 813	9,1
1946-1950 gnsntl.	44 540	41 908	870	705	88 023	3 431	3 252	74	63	6 820	7,7
1951-1955 gnsntl.	39 755	37 240	789	653	78 437	2 704	2 525	68	55	5 352	6,8
1956-1960 gnsntl.	38 756	36 579	619	533	76 487	2 828	2 620	50	40	5 538	7,2
1961-1965 gnsntl.	41 693	39 469	519	422	82 103	3 682	3 489	54	44	7 269	8,8
1966-1970 gnsntl.	39 789	37 488	370	318	77 965	4 376	4 060	52	40	8 528	10,9
1971-1975 gnsntl.	37 582	35 649	290	239	73 760	6 300	6 012	55	48	12 415	16,8
1976-1980 gnsntl.	31 468	29 720	191	154	61 533	8 884	8 370	57	48	17 359	28,2
1981-1985 gnsntl.	26 844	25 580	135	122	52 681	10 710	10 198	58	51	21 017	39,9
1986-1990 gnsntl.	30 386	28 646	142	145	59 319	13 773	12 892	66	70	26 801	45,2
1977	31 823	30 055	200	169	62 247	8 265	7 761	63	50	16 139	25,9
1978	31 875	30 161	196	168	62 400	8 865	8 436	53	58	17 412	27,9
1979	30 555	28 909	168	141	59 773	9 414	8 852	55	36	18 357	30,7
1980	29 352	27 941	147	106	57 546	9 774	9 230	56	28	19 088	33,2
1981	27 117	25 972	160	121	53 370	9 761	9 203	71	47	19 082	35,7
1982	27 063	25 595	133	136	52 927	10 330	9 822	51	50	20 253	38,3
1983	26 001	24 821	131	134	51 087	10 531	10 088	55	65	20 739	40,6
1984	26 572	25 228	119	111	52 030	11 170	10 545	59	46	21 820	41,9
1985	27 465	26 284	132	108	53 989	11 757	11 334	55	45	23 191	43,0
1986	28 434	26 878	120	122	55 554	12 527	11 741	47	48	24 363	43,9
1987	29 079	27 142	128	160	56 509	12 969	12 060	55	74	25 158	44,5
1988	30 324	28 520	144	148	59 136	13 661	12 630	69	78	26 438	44,7
1989	31 475	29 876	162	152	61 665	14 573	13 727	77	79	28 456	46,1
1990	32 620	30 813	155	143	63 731	15 135	14 300	82	73	29 590	46,4
1991	33 005	31 353	154	142	64 654	15 344	14 604	64	60	30 072	46,5
1992	34 812	32 914	174	165	68 065	16 094	15 332	94	93	31 613	46,4
1993	34 609	32 760	156	152	67 677	16 198	15 306	75	78	31 657	46,8
1994	35 639	34 027	167	142	69 975	16 652	15 990	88	78	32 808	46,9

TRANSLATION - Columns, 1-5: total births; 6-10: extra-marital births (births to non-married women); 11: extra-marital live births as percentage of total live births; 1-2 and 6-7: live births; 3-4 and 8-9: stillbirths; 5 and 10: total; 1, 3, 6 and 8: males; 2, 4, 7 and 9: females.

Tabel 3.

Fødte 1994 fordelt efter fødselsmåned

Births 1994, by month

	Levendefødte				Dødfødte	
	I alt	Heraf født uden for ægteskab	Levendefødte gnsntl. pr. dag	Fordeling af 1.200 ¹	I alt	Heraf født uden for ægteskab
	1	2	3	4	5	6
I alt	69 666	32 642	191	1 200	309	166
Januar	5 361	2 518	173	91	14	7
Februar	5 188	2 458	185	97	28	11
Marts	5 913	2 784	191	100	31	20
April	5 988	2 738	200	105	20	10
Maj	6 046	2 723	195	102	29	13
Juni	6 031	2 819	201	105	26	19
Juli	6 237	2 957	201	105	21	8
August	5 946	2 702	192	100	24	16
September	5 722	2 752	191	100	21	8
Oktober	5 869	2 736	189	99	37	17
November	5 704	2 750	190	100	30	21
December	5 661	2 705	183	96	28	16

¹ Idet der er taget hensyn til månedernes forskellige længde.

TRANSLATION - Columns, 1-4: live births; 5-6: stillbirths; 1 and 5: total; 2 and 6: of which extra-marital; 3: live births per day; 4: distribution of 1,200 (adjusted for length of month). - Rows, month of birth.

Tabel 4.

Fertilitets- og reproduktionstallene 1931-1994
 Fertility and reproduction rates 1931-1994

	Antal levende-fødte	Summarisk fertilitetskvotient ¹	Generel fertilitetskvotient ¹	De aldersbetingede fertilitetskvotienter ¹						Samlet fertilitet ¹	Bruttoreproduktions-tallet ¹	Nettoreproduktions-tallet ¹	
				15-19 år	20-24 år	25-29 år	30-34 år	35-39 år	40-44 år				45-49 år
	1	2	3	4	5	6	7	8	9	10	11	12	13
1931-35													
gnsnd.	64 407	17,8	65,3	22,6	101,8	122,9	95,6	61,2	24,1	2,1	2 151	1 044	936
1936-40													
gnsnd.	68 071	18,0	65,9	24,9	111,0	129,1	94,2	53,9	19,3	1,5	2 170	1 055	963
1941-45													
gnsnd.	84 175	21,3	79,1	31,2	139,8	156,4	114,3	64,1	20,9	1,4	2 640	1 279	1 178
1946/50													
gnsnd.	86 448	20,7	81,0	37,2	152,0	159,2	113,5	65,8	21,5	1,5	2 754	1 336	1 255
1951/55													
gnsnd.	76 995	17,6	72,4	40,4	160,2	151,3	93,7	48,1	15,3	1,0	2 550	1 233	1 186
1956	76 725	17,2	72,1	42,2	169,7	153,9	91,7	45,7	13,8	0,9	2 590	1 256	1 215
1957	75 264	16,8	70,8	42,3	171,0	152,5	89,0	42,3	12,9	1,2	2 556	1 237	1 197
1958	74 681	16,5	70,0	40,6	172,5	153,1	87,8	40,7	11,4	0,8	2 535	1 229	1 190
1959	73 928	16,3	68,8	41,1	168,1	153,2	85,3	39,4	11,1	0,7	2 494	1 213	1 173
1960	76 077	16,6	70,1	41,8	170,7	157,6	87,7	38,7	11,5	0,7	2 543	1 241	1 201
1961	76 439	16,6	69,7	45,6	170,5	156,2	87,2	38,5	10,7	0,7	2 547	1 240	1 203
1962	77 808	16,7	70,2	44,9	172,2	156,2	86,7	37,8	10,4	0,6	2 544	1 241	1 206
1963	82 413	17,6	73,9	47,3	176,9	163,5	89,8	39,9	10,3	0,6	2 642	1 287	1 251
1964	83 356	17,7	74,4	47,3	176,2	161,4	87,1	38,2	9,6	0,6	2 602	1 259	1 226
1965	85 796	18,0	76,2	47,1	176,3	163,0	87,2	38,5	9,2	0,7	2 610	1 266	1 231
1966	88 332	18,4	78,0	49,6	179,2	161,3	87,6	36,5	8,2	0,6	2 615	1 271	1 239
1967	81 410	16,8	71,5	47,6	161,9	145,0	76,1	31,8	7,0	0,5	2 350	1 144	1 118
1968	74 543	15,3	65,2	44,1	142,6	133,0	68,9	28,2	6,3	0,3	2 117	1 025	1 000
1969	71 298	14,6	62,2	38,8	133,3	128,2	67,4	26,5	5,4	0,4	2 000	966	944
1970	70 802	14,4	61,4	32,4	130,4	130,8	66,0	24,7	5,4	0,3	1 950	948	927
1971	75 359	15,2	65,2	29,0	138,9	142,8	69,1	24,2	4,4	0,3	2 043	987	965
1972	75 505	15,1	65,1	28,1	139,2	141,7	68,6	23,8	4,2	0,2	2 029	990	970
1973	71 895	14,3	61,6	26,0	131,2	136,7	64,5	20,9	3,9	0,2	1 917	934	915
1974	71 327	14,1	60,9	25,5	133,3	133,7	62,8	20,2	3,7	0,2	1 897	924	908
1975	72 071	14,2	61,3	26,8	136,6	137,0	61,8	18,1	3,3	0,2	1 919	938	921
1976	65 267	12,9	55,3	23,1	121,1	126,0	57,8	18,0	3,2	0,1	1 747	844	829
1977	61 878	12,2	52,0	22,1	115,2	120,6	54,8	16,4	2,8	0,1	1 660	807	794
1978	62 036	12,2	51,7	20,3	113,4	125,1	55,8	16,6	2,4	0,1	1 668	811	797
1979	59 464	11,6	49,0	18,1	107,6	120,8	55,1	16,1	2,5	0,1	1 602	779	766
1980	57 293	11,2	46,8	16,8	101,7	117,9	54,6	15,7	2,4	0,1	1 546	754	742
1981	53 089	10,4	42,9	14,3	92,4	111,0	52,3	14,9	2,3	0,2	1 437	703	691
1982	52 658	10,3	42,1	12,4	87,7	112,9	54,8	15,3	2,3	0,1	1 427	694	683
1983	50 822	9,9	40,3	10,6	80,0	111,6	55,7	15,1	2,2	0,2	1 377	672	662
1984	51 800	10,1	40,9	10,1	77,5	113,3	59,2	17,4	2,3	0,1	1 400	682	672
1985	53 749	10,5	42,2	9,1	76,7	118,1	64,1	18,4	2,8	0,1	1 447	708	697
1986	55 312	10,8	43,1	9,2	75,1	120,0	68,3	20,0	3,2	0,1	1 480	719	708
1987	56 221	11,0	43,5	9,4	71,2	122,3	71,3	21,9	3,0	0,1	1 496	722	711
1988	58 844	11,5	45,3	9,1	71,3	128,1	76,7	23,4	3,2	0,2	1 560	756	744
1989	61 351	12,0	47,1	9,4	71,5	131,6	82,6	25,4	3,6	0,1	1 621	789	777
1990	63 433	12,3	48,5	9,1	71,4	134,8	86,9	27,3	3,9	0,1	1 668	810	798
1991	64 358	12,5	49,0	8,8	68,8	135,2	89,7	29,8	4,2	0,1	1 683	820	808
1992	67 726	13,1	51,6	9,5	67,9	140,6	98,4	31,8	4,5	0,2	1 764	857	845
1993	67 369	13,0	51,4	8,8	65,2	137,3	99,8	33,5	5,0	0,1	1 749	850	839
1994	69 666	13,4	53,4	8,7	63,4	141,0	106,2	36,6	5,2	0,2	1 806	882	871

Anm. De aldersbetingede fertilitetskvotienter, der til og med 1960 er opgjort som samlede gennemsnit for hver femårs-aldersklasse under ét, er fra og med 1961 beregnet som simple gennemsnit af kvotienterne vedrørende de enkelte étårs-aldersklasser af kvinder i de fertile aldre, hvorved man eliminerer virkningerne af forskydninger fra år til år i kvindernes aldersfordeling inden for de enkelte femårs-aldersintervaller. Ved overgangen har ændringen stort set kun haft betydning for aldersklassen 15-19 år, hvor tallets stigning fra 1960 til 1961 næsten udelukkende skyldes det nye beregningsprincip. Opfølgelsen af den samlede fertilitet samt bruttoreproduktion og nettoreproduktion er praktisk talt upåvirket af ændringen.

¹ Se bilag 1: Ordforklaringer og bilag 2: Teknisk beskrivelse af beregningsmetoder.

TRANSLATION - Columns, 1: live births; 2: crude birth rate; 3: general fertility rate; 4-10: age-specific fertility rates; 11: total fertility rate; 12: gross reproduction rate; 13: net reproduction rate. Note for definition of these concepts, see English text at back of the book.

Tabel 5. Aldersbetingede fertilitetskvotienter for kvinder tilhørende generationerne 1940/41-1970/71
Fertility rates by age of mother born 1940/41-1970/71

Alder	1940-41	1941-42	1942-43	1943-44	1944-45	1945-46	1946-47	1947-48	1948-49	1949-50	1950-51	1951-52	1952-53	1953-54	1954-55	1955-56
15 år	1	2	2	2	2	1	1	2	2	2	2	2	2	2	2	2
16 år	10	10	10	12	11	11	12	12	14	14	15	14	13	11	9	8
17 år	34	34	34	36	33	34	38	36	38	40	37	35	28	24	21	19
18 år	70	71	70	70	73	71	72	77	76	69	61	50	42	42	38	36
19 år	111	110	108	115	114	113	116	106	98	84	72	68	67	62	65	67
20 år	141	139	140	145	145	146	134	118	106	93	96	96	89	92	98	87
21 år	161	168	166	173	174	156	136	123	115	121	121	118	120	122	106	101
22 år	184	183	186	187	169	150	135	133	143	145	137	138	144	127	121	118
23 år	189	185	193	174	156	150	153	162	164	150	155	156	141	134	131	126
24 år	193	196	177	154	152	158	173	171	162	161	163	144	137	143	136	128
25 år	185	169	157	155	154	170	167	160	158	163	152	142	148	137	131	125
26 år	161	144	138	145	156	158	154	146	153	141	135	140	135	133	122	121
27 år	137	130	132	144	147	140	141	138	127	122	127	124	121	117	114	115
28 år	113	117	132	126	123	121	124	114	112	113	112	109	102	108	108	107
29 år	105	113	110	107	102	107	97	93	97	97	95	90	96	95	97	102
30 år	94	96	92	89	90	84	80	81	81	79	77	81	82	86	88	97
31 år	78	75	76	74	68	67	67	66	65	62	66	66	73	76	82	85
32 år	62	60	59	54	53	53	53	54	51	53	53	56	65	67	70	75
33 år	49	49	46	41	44	43	43	41	42	44	46	52	53	58	63	68
34 år	38	37	33	33	33	32	31	33	34	36	39	43	45	50	56	59
35 år	30	28	26	26	25	24	26	25	30	31	34	36	40	44	45	49
36 år	20	22	20	20	19	19	19	22	24	25	28	29	31	34	37	40
37 år	16	15	15	14	15	13	16	17	19	20	21	24	26	28	32	32
38 år	11	11	10	9	10	12	12	13	15	16	16	18	20	23	22	25
39 år	8	7	7	9	8	9	9	11	12	12	13	14	15	16	17	
40 år	4	5	5	5	6	7	6	7	8	9	9	9	10	11		
41 år	3	3	3	4	4	4	4	5	5	6	7	7	7			
42 år	2	2	3	3	2	2	3	3	4	4	5	4				
43 år	1	1	2	2	2	2	1	2	2	2	3					
44 år	1	1	1	1	1	1	1	1	1	1						
45 år	0	0	1	0	0	0	1	0	0							
46 år	0	0	0	0	0	0	0	0								
47 år	0	0	0	0	0	0	0									
48 år	0	0	0	0	0	0										
49 år	0	0	0	0	0											

Tabel 6. Kumulerede aldersbetingede fertilitetskvotienter for kvinder tilhørende generationerne 1940/41-1970/71
Fertility rates cumulated by age of mother born 1940/41-1970/71

Generation	15-19 år	15-24 år	15-29 år	15-34 år	15-39 år	15-44 år	15-49 år	Generation	15-19 år	15-24 år	15-29 år
1940-41	226	1 094	1 795	2 116	2 201	2 212	2 212	1951-52	169	821	1 426
1941-42	227	1 098	1 771	2 088	2 171	2 183	2 183	1952-53	152	783	1 385
1942-43	224	1 086	1 755	2 061	2 139	2 153	2 154	1953-54	141	759	1 349
1943-44	235	1 068	1 745	2 036	2 114	2 129	2 129	1954-55	135	727	1 299
1944-45	233	1 029	1 711	1 999	2 076	2 091	2 091	1955-56	132	692	1 262
1945-46	230	990	1 686	1 965	2 042	2 058		1956-57	126	664	1 249
1946-47	239	970	1 653	1 927	2 009	2 024		1957-58	120	615	1 214
1947-48	233	940	1 591	1 866	1 954	1 972		1958-59	112	583	1 198
1948-49	228	918	1 565	1 838	1 938	1 958		1959-60	99	537	1 170
1949-50	209	879	1 515	1 789	1 893	1 915		1960-61	90	508	1 168
1950-51	187	859	1 480	1 761	1 873			1961-62	84	490	1 151

1956-57	1957-58	1958-59	1959-60	1960-61	1961-62	1962-63	1963-64	1964-65	1965-66	1966-67	1967-68	1968-69	1969-70	1970-71	Age
2	2	2	2	2	1	1	1	1	1	1	0	1	0	1	15 years
8	7	8	5	5	5	4	3	2	2	2	2	2	2	2	16 years
18	19	16	14	13	12	11	9	8	6	5	5	6	5	6	17 years
39	34	33	30	26	25	19	16	15	14	12	13	13	13	13	18 years
59	58	53	48	44	41	35	30	29	27	24	26	24	25	24	19 years
85	76	73	69	58	56	48	44	41	40	38	38	37	40	35	20 years
99	93	88	80	73	68	65	63	58	53	54	52	55	50	50	21 years
112	103	95	89	83	79	75	79	72	70	72	68	68	66	62	22 years
121	109	107	93	94	95	91	89	88	88	86	85	86	79	76	23 years
121	114	108	107	110	108	105	107	107	109	105	103	104	101		24 years
126	120	121	123	122	121	122	124	127	124	125	116	121			25 years
121	124	128	128	130	132	135	135	134	141	137	139				26 years
117	122	125	126	137	136	140	142	147	145	149					27 years
115	119	120	128	136	138	142	149	147	149						28 years
106	114	121	128	135	134	142	142	148							29 years
98	105	111	119	117	130	130	136								30 years
91	96	103	106	116	118	124									31 years
82	85	89	97	99	105										32 years
69	75	83	84	90											33 years
61	65	68	76												34 years
50	55	60													35 years
43	47														36 years
34															37 years
															38 years
															39 years
															40 years
															41 years
															42 years
															43 years
															44 years
															45 years
															46 years
															47 years
															48 years
															49 years

15-34 år	15-39 år	15-44 år	15-49 år	Generation	15-19 år	15-24 år	15-29 år	15-34 år	15-39 år	15-44 år	15-49 år
1 724	1 845			1962-63	70	454	1 135				
1 703	1 835			1963-64	59	441	1 133				
1 686	1 831			1964-65	55	421	1 124				
1 658	1 811			1965-66	50	410					
1 646				1966-67	44	398					
1 650				1967-68	46	392					
1 640				1968-69	46	396					
1 652				1969-70	45	381					
1 652				1970-71	46						

Tabel 7. Andelen af kvinder i generationerne 1945-1970 med mindst ét levendefødt barn (pr. 1.000 kvinder)
 Women born 1945-1970 having had at least one live birth (per 1,000 women)

Fødselsår	Alder ¹												
	16 år 1	17 år 2	18 år 3	19 år 4	20 år 5	21 år 6	22 år 7	23 år 8	24 år 9	25 år 10	26 år 11	27 år 12	28 år 13
1945	7	29	78	154	248	353	452	536	607	674	734	781	816
1946	7	29	79	155	252	351	436	514	593	669	734	783	820
1947	8	32	80	160	251	339	417	495	580	659	723	770	806
1948	8	32	83	160	244	322	397	482	570	651	715	766	798
1949	9	34	87	161	236	306	388	479	566	645	710	756	790
1950	9	36	83	145	208	280	365	454	544	628	689	736	772
1951	9	34	79	133	194	272	359	452	544	619	676	726	762
1952	7	31	67	114	178	254	343	439	522	590	650	700	740
1953	7	25	56	104	165	247	343	427	504	575	636	686	724
1954	6	21	50	94	160	245	328	405	484	554	617	667	707
1955	6	20	45	91	161	236	314	393	471	540	596	644	687
1956	4	18	43	91	154	226	302	378	450	518	578	629	672
1957	5	17	44	86	147	215	288	363	431	498	560	614	662
1958	4	16	38	80	136	200	267	333	399	463	527	587	638
1959	5	15	36	73	124	186	250	314	376	442	511	571	626
1960	4	13	33	67	116	171	230	291	355	425	494	556	614
1961	3	11	27	58	101	153	209	267	332	403	472	541	604
1962	3	11	28	55	93	140	196	254	317	385	460	529	592
1963	3	9	22	44	78	123	176	237	302	373	448	522	593
1964	2	7	19	39	71	113	166	223	285	358	436	512	582
1965	2	7	16	35	65	105	152	211	274	351	432	512	584
1966	2	5	14	32	59	97	144	202	271	347	426	502	570
1967	1	4	11	29	56	91	139	192	254	325	398	477	
1968	1	4	13	31	56	91	136	188	247	314	394		
1969	1	5	13	29	56	93	138	190	250	324			
1970	1	4	13	31	59	93	136	185	250				

Anm. Fra og med 1968 er beregningerne foretaget på grundlag af statistikken over de levendefødte børns levendefødt nummer. For årene før 1968 er der foretaget approximationsberegninger på grundlag af statistikken over graviditetsnummer.

TRANSLATION - Columns, 1-27: age.

¹ Ved alder forstås her alder ved udgangen af året for fødsel.

Tabel 8. Andelen af kvinder i 20-, 25-, 30-, 35-, 40- og 45 års alderen fra generationerne 1949-1965 fordelt efter antal levendefødte (pr. 1.000 kvinder)
 Women born 1949-1965, by number of live births, at the ages of 20, 25, 30, 35, 40 and 45 years (per 1,000 women)

Fødselsår	20 år					25 år					30 år				
	Antal levendefødte					Antal levendefødte					Antal levendefødte				
	0	1	2	3 og dero.	Gnsntl.	0	1	2	3 og dero.	Gnsntl.	0	1	2	3 og dero.	Gnsntl.
1	2	3	4	5	6	7	8	9	10	11	12	13	14	15	
1949	764	200	34	3	0,28	355	356	241	48	0,99	162	250	451	137	1,59
1950	792	177	29	2	0,24	372	358	228	42	0,95	176	261	440	123	1,54
1951	806	163	30	1	0,23	381	359	223	37	0,92	186	267	431	116	1,50
1952	822	151	26	2	0,21	410	347	208	35	0,88	209	266	417	109	1,45
1953	835	142	22	1	0,19	425	340	206	29	0,85	219	276	406	99	1,41
1954	840	140	19	1	0,18	446	332	195	27	0,81	234	280	390	96	1,37
1955	839	141	20	1	0,18	460	328	188	24	0,78	250	279	381	91	1,33
1956	846	138	16	1	0,17	482	320	177	21	0,74	257	282	375	86	1,31
1957	853	131	15	1	0,16	502	313	165	20	0,71	288	261	364	88	1,27
1958	864	122	14	1	0,15	537	295	150	18	0,65	283	283	350	84	1,25
1959	876	111	12	1	0,14	558	289	136	18	0,62	286	290	341	83	1,24
1960	884	105	11	1	0,13	575	280	129	16	0,59	291	287	337	85	1,24
1961	899	91	9	1	0,11	597	270	118	16	0,56	295	293	329	83	1,22
1962	907	83	10	0	0,10	615	255	115	15	0,53	298	298	319	85	1,21
1963	922	71	7	0	0,09	627	249	109	15	0,51	289	300	325	86	1,23
1964	929	65	6	0	0,08	642	243	101	14	0,49	306	303	307	84	1,19
1965	935	59	6	0	0,07	649	239	97	15	0,48					

Anm. Ved alder forstås her alder ved udgangen af året for fødsel.

TRANSLATION - Columns, number of women (per 1,000) at ages 20, 25, 30, 35, 40 and 45 years, by number of childrens born alive; 1: none; 2: one; 3: two; 4: three or more; 5: average number of children per woman.

Tabel 9. Aldersbetingede fertilitetskvotienter¹ for kvinder 1985-1994
Age-specific fertility rates for women 1985-1994

Moderens alder	1985 1	1986 2	1987 3	1988 4	1989 5	1990 6	1991 7	1992 8	1993 9	1994 10
15 år	0,4	0,6	0,8	0,7	0,5	0,5	0,3	0,5	0,2	0,6
16 år	1,5	2,3	2,2	1,9	2,0	1,9	2,0	2,4	2,1	2,0
17 år	5,3	6,1	5,2	5,8	6,0	6,3	5,5	5,9	5,9	5,5
18 år	11,8	13,1	12,8	13,3	13,0	13,1	13,2	13,1	12,3	11,6
19 år	26,7	24,1	25,9	23,6	25,3	23,5	22,9	25,6	23,2	23,8
20 år	41,2	40,1	37,8	37,5	37,4	40,2	35,3	35,1	34,6	35,4
21 år	62,8	57,6	52,6	54,2	52,2	55,1	50,4	49,9	47,0	46,3
22 år	74,8	78,7	71,9	70,1	72,0	67,8	68,2	66,3	61,5	59,4
23 år	94,9	90,8	88,6	87,8	88,4	85,5	85,4	85,5	78,9	75,5
24 år	110,0	108,2	105,1	107,0	107,3	108,6	104,6	102,6	103,9	100,5
25 år	123,1	122,1	121,2	121,5	123,5	126,7	124,3	124,6	116,3	120,8
26 år	127,6	128,1	129,5	132,0	135,2	134,9	134,4	140,8	136,6	138,5
27 år	122,3	124,5	126,2	137,3	135,8	140,0	141,5	146,8	144,6	148,8
28 år	115,4	119,4	120,1	128,3	135,6	137,8	141,7	148,8	146,8	148,6
29 år	102,1	105,7	114,4	121,2	127,9	134,7	134,2	142,0	142,2	148,2
30 år	87,8	96,6	98,4	105,0	110,9	118,9	117,3	130,3	130,3	135,8
31 år	76,2	82,3	85,1	90,9	96,3	102,9	105,8	116,4	118,2	123,7
32 år	65,4	67,4	70,2	75,1	82,2	85,3	89,5	96,9	98,9	105,1
33 år	52,1	52,8	58,4	62,5	67,9	68,9	74,7	83,4	84,0	90,1
34 år	38,8	42,6	44,6	49,8	55,6	58,7	61,3	64,8	67,6	76,4
35 år	30,8	33,8	36,0	40,0	43,7	45,0	48,7	50,0	54,8	59,5
36 år	23,9	25,4	28,0	29,2	30,9	33,9	37,3	40,4	42,7	47,4
37 år	16,9	18,6	20,2	20,9	24,4	26,4	28,5	31,5	32,3	34,4
38 år	11,9	13,3	14,5	15,6	16,0	18,2	20,0	22,6	22,3	25,1
39 år	8,7	9,1	10,7	11,5	12,1	13,1	14,4	14,5	15,5	16,6
40 år	5,7	7,1	6,4	7,3	8,1	8,8	9,1	9,2	10,1	11,1
41 år	3,8	3,9	4,2	4,2	4,7	5,0	6,0	6,7	7,1	7,2
42 år	2,5	2,8	2,3	2,5	3,0	3,4	3,5	3,7	4,7	3,9
43 år	1,2	1,5	1,5	1,6	1,7	1,3	1,6	1,8	2,1	2,8
44 år	0,9	0,8	0,8	0,6	0,7	1,0	0,7	0,9	1,2	0,9
45 år	0,4	0,4	0,3	0,6	0,3	0,4	0,3	0,5	0,4	0,4
46 år	0,2	0,2	0,1	0,2	0,2	0,2	0,1	0,3	0,2	0,2
47 år	0,0	0,1	0,1	0,1	0,1	0,0	0,1	0,1	0,0	0,2
48 år	0,0	0,0	0,0	0,0	0,1	0,0	0,0	0,1	0,0	0,0
49 år	0,0	0,0	0,0	0,1	0,0	0,1	0,0	0,0	0,0	0,0
Samlet fertilitet	1 447	1 480	1 496	1 560	1 621	1 668	1 683	1 764	1 749	1 806
år										
Gnstl. alder for fødende kvinder	27,7	27,8	28,0	28,1	28,2	28,3	28,5	28,7	28,9	29,1

¹ Antal levendefødte pr. 1.000 kvinder i den pågældende aldersklasse.

TRANSLATION - Rows, age of mother; Samlet fertilitet: Total fertility rate; Gnstl. alder for fødende kvinder: Average age of mothers.

Tabel 10.

Levendefødte samt aldersbetingede fertilitetskvotienter 1994 fordelt efter amter og moderens alder

Live births and age-specific fertility rates 1994, by counties and age of mother

	Under 20 år 1	20-24 år 2	25-29 år 3	30-34 år 4	35-39 år 5	40-44 år 6	45-49 år 7	I alt 8
Hele landet	1 521	11 565	28 456	20 498	6 648	947	31	69 666
Københavns Kommune	156	1 274	2 879	1 914	619	111	1	6 954
Frederiksberg Kommune	8	114	490	407	136	18	-	1 173
Københavns Amt	160	1 115	3 133	2 526	928	133	3	7 998
Frederiksborg Amt	98	604	1 749	1 514	509	89	3	4 566
Roskilde Amt	60	469	1 312	947	293	44	2	3 127
Vestsjællands Amt	112	768	1 465	955	345	47	2	3 694
Storstrøms Amt	97	550	1 101	769	257	29	1	2 804
Bornholms Amt	12	83	178	132	51	6	-	462
Fyns Amt	137	1 050	2 456	1 734	539	75	2	5 993
Sønderjyllands Amt	64	577	1 346	974	296	31	1	3 289
Ribe Amt	74	540	1 371	878	263	37	1	3 164
Vejle Amt	108	776	1 962	1 260	366	46	3	4 521
Ringkøbing Amt	70	610	1 640	1 141	317	42	1	3 821
Århus Amt	174	1 426	3 450	2 650	887	137	9	8 733
Viborg Amt	53	487	1 233	906	303	40	-	3 022
Nordjyllands Amt	138	1 122	2 691	1 791	539	62	2	6 345

	De aldersbetingede fertilitetskvotienter							Samlet fertilitet
	15-19 år 9	20-24 år 10	25-29 år 11	30-34 år 12	35-39 år 13	40-44 år 14	45-49 år 15	16
Hele landet	8,7	63,4	141,0	106,2	36,6	5,2	0,2	1 806
Københavns Kommune	16,6	45,9	92,5	93,8	42,2	8,4	0,1	1 497
Frederiksberg Kommune	5,4	30,2	92,8	107,1	50,5	7,0	-	1 465
Københavns Amt	8,9	65,2	148,6	110,9	42,2	6,0	0,1	1 910
Frederiksborg Amt	8,3	61,8	153,6	117,7	40,0	6,6	0,2	1 941
Roskilde Amt	8,0	66,2	161,9	111,6	36,1	5,0	0,2	1 945
Vestsjællands Amt	11,9	89,0	151,7	93,9	33,6	4,5	0,2	1 924
Storstrøms Amt	11,7	79,5	143,8	91,0	28,6	3,1	0,1	1 789
Bornholms Amt	8,2	79,5	144,6	87,6	32,8	3,6	-	1 782
Fyns Amt	9,2	62,7	143,9	106,1	33,0	4,6	0,1	1 798
Sønderjyllands Amt	7,4	76,1	162,6	110,4	33,8	3,6	0,1	1 971
Ribe Amt	9,8	73,7	175,7	110,0	33,2	4,8	0,1	2 037
Vejle Amt	9,5	69,1	156,6	104,6	31,8	4,0	0,2	1 880
Ringkøbing Amt	7,1	67,7	176,8	118,9	34,1	4,5	0,1	2 046
Århus Amt	8,7	55,9	134,4	112,5	40,0	6,1	0,4	1 790
Viborg Amt	6,6	71,5	166,8	115,9	37,8	5,0	-	2 018
Nordjyllands Amt	8,5	69,7	154,9	105,1	31,9	3,7	0,1	1 870

Anm. De aldersbetingede fertilitetskvotienter for amterne er beregnet som samlede gennemsnit for hver femårs-aldersklasse under ét.

TRANSLATION - Columns, 1-7: live births by age of mother; 8: total; 9-15: age-specific fertility rates; 16: total fertility rate. - Rows, counties.

Tabel 11. Aldersbetingede fertilitetskvotienter¹ for kvinder i og uden for ægteskab 1977-1994
Age-specific fertility rates for married and non-married women 1977-1994

	Antal levende-fødte 1	15-19 år 2	20-24 år 3	25-29 år 4	30-34 år 5	35-39 år 6	40-44 år 7	45-49 år 8
A: Født i ægteskab:								
1977	45 852	355,0	236,8	146,9	58,4	16,9	2,9	0,1
1978	44 735	304,7	238,6	153,9	59,0	16,8	2,3	0,1
1979	41 198	349,8	234,0	149,5	58,4	16,1	2,4	0,1
1980	38 289	390,7	232,5	147,1	57,7	15,7	2,5	0,1
1981	34 125	345,5	225,0	140,4	54,9	14,7	2,2	0,2
1982	32 506	288,9	223,8	145,9	57,6	14,9	2,1	0,1
1983	30 203	243,2	212,9	146,8	58,6	14,6	2,0	0,2
1984	30 085	338,8	215,4	151,9	63,3	17,0	2,1	0,1
1985	30 658	240,4	224,4	159,5	69,0	18,2	2,6	0,1
1986	31 044	281,6	222,4	165,3	74,5	20,0	3,1	0,1
1987	31 190	275,5	221,3	171,1	77,4	21,1	2,9	0,1
1988	32 553	243,4	223,6	182,7	84,9	23,2	2,9	0,1
1989	33 051	418,0	235,4	187,6	91,6	24,9	3,2	0,2
1990	33 998	259,0	254,8	198,1	97,0	27,7	6,4	0,1
1991	34 410	270,9	239,4	199,5	100,7	29,8	6,7	0,1
1992	36 300	332,9	249,2	209,4	111,5	31,3	6,9	0,2
1993	35 865	264,8	238,8	208,1	112,5	33,9	7,7	0,1
1994	37 024	416,4	245,2	215,9	120,7	37,4	8,1	0,1
B: Født uden for ægteskab:								
1977	16 026	17,0	62,7	64,0	39,0	13,6	2,3	0,1
1978	17 301	16,0	63,9	71,4	42,8	15,3	2,8	0,1
1979	18 266	14,7	65,4	74,0	42,7	16,0	3,0	0,1
1980	19 004	13,5	63,9	76,2	44,6	15,5	2,4	0,1
1981	18 964	11,5	59,8	74,8	44,6	16,0	2,9	0,1
1982	20 152	10,4	59,2	77,5	47,7	17,0	3,1	0,1
1983	20 619	8,9	56,1	78,6	49,1	17,2	3,1	0,1
1984	21 715	8,5	55,3	80,6	50,8	18,9	2,8	0,1
1985	23 091	7,6	54,5	86,0	55,0	19,3	3,8	0,2
1986	24 268	7,3	54,8	87,1	58,0	20,1	3,7	0,1
1987	25 029	7,2	51,3	89,1	61,5	24,2	3,7	0,2
1988	26 291	6,7	52,0	93,7	64,3	24,3	4,2	0,3
1989	28 300	6,8	52,9	97,9	69,8	26,8	4,9	0,0
1990	29 435	6,6	54,3	94,7	72,1	26,5	4,7	0,2
1991	29 948	6,5	50,5	100,7	74,9	29,9	4,8	0,1
1992	31 426	6,8	48,8	104,9	81,5	32,7	5,6	0,3
1993	31 504	6,5	47,7	101,9	83,8	33,0	5,8	0,1
1994	32 638	6,9	46,3	105,4	88,6	35,3	6,0	0,2

¹ Antal levendefødte pr. 1.000 kvinder i den pågældende alders- og civilstandsklasse.

TRANSLATION - Columns, 1: live births; 2-8: per 1,000 women in each age group.
- Rows, A: births to married women; B: births to non-married women.

Tabel 12. Levendefødte 1994 fordelt efter moderens ægteskabelige stilling og alder
Live births 1994, by marital status and age of mother

Moderens alder	Moderens civilstand				I alt
	Ugift ¹ 1	Gift, separeret 2	Enke 3	Fraskilt 4	
I alt	29 738	37 024	100	2 804	69 666
Under 20 år	1 178	339	-	4	1 521
20-24 år	7 387	4 039	2	137	11 565
25-29 år	12 992	14 648	20	796	28 456
30-34 år	6 417	12 978	33	1 070	20 498
35-39 år	1 576	4 385	31	656	6 648
40-44 år	183	615	13	136	947
45-49 år	5	20	1	5	31

¹ I tallet indgår 8 levendefødte født af mødre med civilstand registreret partnerskab, opløst partnerskab eller længstlevende af 2 partnere.

TRANSLATION - Columns, 1-4: marital status of mother; 1: single; 2: married, incl. separated; 3: widowed; 4: divorced; 5: total. - Rows, age of mother.

Tabel 13.

Levende- og dødfødte 1994 fordelt efter moderens alder og enkelt- eller flerfødte

Live births and stillbirths 1994, by age of mother, single delivery and multiple delivery

Moderens alder	Født i alt 1	Levendefødte			Dødfødte		
		I alt 2	Enkeltfødte 3	Flerfødte 4	I alt 5	Enkeltfødte 6	Flerfødte 7
I alt	69 975	69 666	67 295	2 371	309	294	15
15 år	21 ¹	21 ¹	21 ¹	-	-	-	-
16 år	62	62	62	-	-	-	-
17 år	174	174	170	4	-	-	-
18 år	409	405	399	6	4	4	-
19 år	864	859	851	8	5	5	-
15-19 år	1 530	1 521	1 503	18	9	9	-
20 år	1 254	1 245	1 218	27	9	8	1
21 år	1 705	1 697	1 670	27	8	7	1
22 år	2 288	2 279	2 235	44	9	9	-
23 år	2 762	2 751	2 683	68	11	11	-
24 år	3 608	3 593	3 501	92	15	15	-
20-24 år	11 617	11 565	11 307	258	52	50	2
25 år	4 373	4 350	4 246	104	23	22	1
26 år	5 405	5 385	5 233	152	20	18	2
27 år	6 318	6 285	6 116	169	33	32	1
28 år	6 353	6 330	6 140	190	23	20	3
29 år	6 130	6 106	5 921	185	24	22	2
25-29 år	28 579	28 456	27 656	800	123	114	9
30 år	5 532	5 505	5 313	192	27	27	-
31 år	4 830	4 811	4 625	186	19	18	1
32 år	4 039	4 028	3 835	193	11	9	2
33 år	3 372	3 354	3 165	189	18	18	-
34 år	2 812	2 800	2 649	151	12	12	-
30-34 år	20 585	20 498	19 587	911	87	84	3
35 år	2 150	2 140	2 020	120	10	10	-
36 år	1 740	1 733	1 632	101	7	7	-
37 år	1 263	1 259	1 189	70	4	4	-
38 år	920	914	876	38	6	6	-
39 år	605	602	580	22	3	3	-
35-39 år	6 678	6 648	6 297	351	30	30	-
40 år	407	402	381	21	5	4	1
41 år	269	267	261	6	2	2	-
42 år	141	140	140	-	1	1	-
43 år	103	103	101	2	-	-	-
44 år	35	35	33	2	-	-	-
40-44 år	955	947	916	31	8	7	1
45 år	14	14	14	-	-	-	-
46 år	7	7	5	2	-	-	-
47 år	7	7	7	-	-	-	-
48 år	1	1	1	-	-	-	-
49 år	2	2	2	-	-	-	-
45-49 år	31	31	29	2	-	-	-

¹ Heri medregnet 4 på 14 år.

TRANSLATION - Columns, 1: total births; 2-4: live births; 5-7: stillbirths; 2 and 5: total; 3 and 6: in single delivery; 4 and 7: in multiple delivery. - Rows, age of mother.

Tabel 14. Levendefødte 1994 fordelt efter moderens og faderens alder
Live births 1994, by age of mother and father

Faderens alder	Moderens alder							I alt
	Under 20 år 1	20-24 år 2	25-29 år 3	30-34 år 4	35-39 år 5	40-44 år 6	45 år og derover 7	
I alt	1 521	11 565	28 456	20 498	6 648	947	31	69 666
Under 20 år	196	132	12	4	-	-	-	344
20-24 år	721	3 460	1 188	161	25	3	-	5 558
25-29 år	349	5 427	13 271	2 622	274	28	-	21 971
30-34 år	94	1 665	10 320	9 777	1 203	96	2	23 157
35-39 år	18	390	2 361	5 637	2 952	228	6	11 592
40-44 år	6	93	593	1 375	1 449	332	5	3 853
45-49 år	3	40	204	470	420	164	7	1 308
50-54 år	-	10	58	115	128	48	7	366
55-59 år	-	4	21	26	32	15	2	100
60 år og derover	2	3	8	12	9	7	-	41
Uangiven	132	341	420	299	156	26	2	1 376
a. Drengene	776	5 955	14 542	10 457	3 397	502	10	35 639
b. Piger	745	5 610	13 914	10 041	3 251	445	21	34 027

TRANSLATION - Columns, 1-7: age of mother; 8: total. - Rows, age of father; Uangiven: not stated; a: males; b: females.

Tabel 15. Levendefødte i og uden for ægteskab 1994 fordelt efter moderens alder og levendefødt nummer
Live births to married and non-married women 1994, by live-birth order and age of mother

Moderens alder	Levendefødt nummer							I alt
	Nr. 1 1	Nr. 2 2	Nr. 3 3	Nr. 4 4	Nr. 5 5	Nr. 6 6	Nr. 7 og derover 7	
Samtlige	31 807	25 146	9 500	2 386	538	150	139	69 666
Under 20 år	1 378	135	7	-	-	-	1	1 521
20-24 år	8 121	2 874	495	57	15	1	2	11 565
25-29 år	14 493	10 796	2 559	484	88	24	12	28 456
30-34 år	6 179	8 785	4 241	976	219	49	49	20 498
35-39 år	1 427	2 302	1 931	719	169	56	44	6 648
40-44 år	201	251	262	144	43	19	27	947
45 og derover	8	3	5	6	4	1	4	31
Gnsntl. alder	27,3	29,7	31,9	33,4	33,9	34,9	35,8	29,1
I ægteskab	12 565	15 177	6 832	1 789	426	127	108	37 024
Under 20 år	281	53	5	-	-	-	-	339
20-24 år	2 346	1 314	322	44	11	1	1	4 039
25-29 år	6 005	6 478	1 721	343	71	21	9	14 648
30-34 år	3 043	5 707	3 220	757	174	41	36	12 978
35-39 år	774	1 470	1 386	541	131	48	35	4 385
40-44 år	111	152	176	99	37	16	24	615
45 og derover	5	3	2	5	2	-	3	20
Gnsntl. alder	28,3	30,0	32,0	33,4	33,8	34,8	36,3	30,1
Uden for ægteskab	19 242	9 969	2 668	597	112	23	31	32 642
Under 20 år	1 097	82	2	-	-	-	1	1 182
20-24 år	5 775	1 560	173	13	4	-	1	7 526
25-29 år	8 488	4 318	838	141	17	3	3	13 808
30-34 år	3 136	3 078	1 021	219	45	8	13	7 520
35-39 år	653	832	545	178	38	8	9	2 263
40-44 år	90	99	86	45	6	3	3	332
45 og derover	3	-	3	1	2	1	1	11
Gnsntl. alder	26,7	29,2	31,6	33,4	34,0	35,8	34,0	28,0

Anm. Moderens gennemsnitlige alder er beregnet på grundlag af fordelingen efter étårs-aldersklasser.

TRANSLATION - Columns, 1-7: live-birth order; 8: total. - Rows, age of mother; Samtlige: total; I ægteskab: married women; Udenfor ægteskab: non-married women; Gnsntl. alder: average age of mother.

Tabel 16.

Levende- og dødfødte 1994 fordelt efter fødselsvægt og enkelt- eller flerfødte
 Live births and stillbirths 1994, by single delivery, multiple delivery and birth weight

Fødselsvægt	Levendefødte						Dødfødte					
	Enkeltfødte			Flerfødte			Enkeltfødte			Flerfødte		
	I alt 1	Drenge 2	Piger 3	I alt 4	Drenge 5	Piger 6	I alt 7	Drenge 8	Piger 9	I alt 10	Drenge 11	Piger 12
I alt	67 295	34 446	32 849	2 371	1 193	1 178	294	159	135	15	8	7
0000 - 0999 gram	130	59	71	53	27	26	20	14	6	-	-	-
1000 - 1499 gram	249	136	113	115	46	69	39	21	18	2	1	1
1500 - 1999 gram	520	265	255	250	120	130	37	20	17	4	3	1
2000 - 2499 gram	1 573	737	836	604	295	309	37	23	14	2	2	-
2500 - 2999 gram	7 231	3 153	4 078	851	424	427	59	31	28	6	1	5
3000 - 3249 gram	9 473	4 204	5 269	289	159	130	26	11	15	-	-	-
3250 - 3499 gram	11 979	5 642	6 337	128	77	51	21	11	10	-	-	-
3500 - 3749 gram	13 549	6 961	6 588	57	36	21	13	5	8	-	-	-
3750 - 3999 gram	9 648	5 322	4 326	8	3	5	15	11	4	-	-	-
4000 - 4499 gram	10 233	6 211	4 022	6	4	2	13	6	7	-	-	-
4500 gram og dero.	2 287	1 533	754	-	-	-	4	3	1	-	-	-
Uangiven	423	223	200	10	2	8	10	3	7	1	1	-
Gennemsnitsvægt	3 507	3 568	3 443	2 503	2 544	2 461	2 451	2 410	2 502	2 069	1 841	2 297

TRANSLATION - Columns, 1-6: live births; 7-12: stillbirths; 1-3 and 7-9: in single delivery; 4-6 and 10-12: in multiple delivery; 1, 4, 7 and 10: total; 2, 5, 8 and 11: males; 3, 6, 9 and 12: females. - Rows, birth weight; Uangiven: not stated; Gennemsnitsvægt: average weight.

Tabel 17.

Levende- og dødfødte 1994 fordelt efter fødselslængde og enkelt- eller flerfødte
 Live births and stillbirths 1994, by single delivery, multiple delivery and birth length

Fødselslængde	Levendefødte						Dødfødte					
	Enkeltfødte			Flerfødte			Enkeltfødte			Flerfødte		
	I alt 1	Drenge 2	Piger 3	I alt 4	Drenge 5	Piger 6	I alt 7	Drenge 8	Piger 9	I alt 10	Drenge 11	Piger 12
I alt	67 295	34 446	32 849	2 371	1 193	1 178	294	159	135	15	8	7
Under 35 cm	76	36	40	23	10	13	22	14	8	1	1	-
35 - 39 cm	124	65	59	61	24	37	14	9	5	2	-	2
40 - 44 cm	478	224	254	214	110	104	40	25	15	3	3	-
45 - 49 cm	7 685	3 088	4 597	1 157	548	609	78	39	39	4	1	3
50 cm	8 783	3 716	5 067	315	162	153	25	14	11	2	1	1
51 cm	9 710	4 377	5 333	196	117	79	22	7	15	1	-	1
52 cm	12 014	5 905	6 109	130	80	50	22	13	9	-	-	-
53 cm	10 820	5 965	4 855	57	40	17	21	14	7	-	-	-
54 cm	7 945	4 646	3 299	17	11	6	14	3	11	-	-	-
55 - 59 cm	8 325	5 676	2 649	5	4	1	24	15	9	-	-	-
60 cm og derover	57	51	6	-	-	-	-	-	-	-	-	-
Uangiven	1 278	697	581	196	87	109	12	6	6	2	2	-
Gnsntl. længde	50,91	51,21	50,59	43,75	44,48	43,01	47,32	46,84	47,88	44,23	43,33	45,00

TRANSLATION - Columns, 1-6: live births; 7-12: stillbirths; 1-3 and 7-9: in single delivery; 4-6 and 10-12: in multiple delivery; 1, 4, 7 and 10: total; 2, 5, 8 and 11: males; 3, 6, 9 and 12: females. - Rows, birth length; Uangiven: not stated; Gnsntl. længde: average length.

Tabel 18.

Enkeltfødsler og flerfødsler 1931-1994
 Single deliveries and multiple deliveries 1931-1994

	Enkeltfødsler	Flerfødsler		Fødsler i alt	Flerfødsler pr. 1.000 fødsler
	1	Tvillingefødsler 2	Trillingefødsler 3	4	5
1931-1935 gnsntl.	63 990	1 007	11	65 008	15,7
1936-1940 gnsntl.	67 781	1 019	11	68 812	15,0
1941-1945 gnsntl.	83 431	1 245	13	84 689	14,9
1946-1950 gnsntl.	85 513	1 234	14	86 761	14,4
1951-1955 gnsntl.	76 353	1 030	8	77 391	13,4
1956-1960 gnsntl.	74 587	936	9	75 532	12,5
1961-1965 gnsntl.	80 175	949	10	81 134	11,8
1966-1970 gnsntl.	76 332	806	7	77 145	10,5
1971-1975 gnsntl.	72 310	708	11	73 029	9,8
1976-1980 gnsntl.	60 294	609	6	60 910	10,1
1981-1985 gnsntl.	51 570	545	7	52 122	10,6
1986-1990 gnsntl.	57 977	652	13	58 642	11,3
1978	61 129	622	9	61 760	10,2
1979	58 509	626	4	59 139	10,7
1980	56 364	582	6	56 952	10,3
1981	52 311	519	7	52 837	10,0
1982	51 845	532	6	52 383	10,3
1983	50 026	518	7	50 552	10,4
1984	50 875	567	7	51 449	11,2
1985	52 794	587	7	53 388	11,1
1986	54 376	577	8	54 961	10,6
1987	55 251	617	8	55 876	11,2
1988	57 776	662	12	58 450	11,5
1989	60 232	690	18	60 940	11,6
1990	62 252	712	17	62 982 ¹	11,6
1991	62 907	840	21	63 769 ¹	13,5
1992	66 121	923	30	67 076 ²	14,2
1993	65 544	1 022	27	66 595 ²	15,8
1994	67 589	1 137	36	68 763 ¹	17,1

¹ Heri medregnet 1 firlingfødsel.² Heri medregnet 2 firlingfødsler.

TRANSLATION - Columns, 1: single deliveries; 2-3: multiple deliveries; 2: cases of twins; 3: cases of triplets; 4: total deliveries; 5: multiple per 1,000 deliveries.

Tabel 19.

Enkelt- og flerfødsler 1986-1994 fordelt efter børnenes køn
 Single deliveries and multiple deliveries 1986-1994, by sex

	1986 1	1987 2	1988 3	1989 4	1990 5	1991 6	1992 7	1993 8	1994 9
Samtlige fødsler	54 961	55 876	58 450	60 940	62 982¹	63 769²	67 076³	66 595⁴	68 763¹
A. Enkeltfødsler	54 376	55 251	57 776	60 232	62 252	62 907	66 121	65 544	67 589
a. 1 dreng	27 962	28 554	29 815	30 949	32 016	32 318	34 029	33 649	34 605
b. 1 pige	26 414	26 697	27 961	29 283	30 236	30 589	32 092	31 895	32 984
B. Tvillingfødsler	577	617	662	690	712	840	923	1 022	1 137
a. 2 drenge	210	227	225	221	250	262	301	362	349
b. 1 dreng og 1 pige	159	189	193	218	228	285	303	352	440
c. 2 piger	208	201	244	251	234	293	319	308	348
C. Trillingfødsler	8	8	12	18	17	21	30	27	36
a. 3 drenge	2	-	1	2	5	3	5	2	7
b. 2 drenge og 1 pige	3	3	1	9	5	6	13	10	16
c. 1 dreng og 2 piger	1	4	4	5	4	9	8	12	7
d. 3 piger	2	1	6	2	3	3	4	3	6

¹ Heri medregnet 1 firlingfødsel: 3 drenge og 1 pige.² Heri medregnet 1 firlingfødsel: 2 drenge og 2 piger.³ Heri medregnet 2 firlingfødsler: 3 drenge og 5 piger.⁴ Heri medregnet 2 firlingfødsler: 2 drenge og 6 piger.

TRANSLATION - Rows, A: single deliveries; a: 1 male; b: 1 female; B: twin deliveries; a: 2 males; b: 1 male and 1 female; c: 2 females; C: triplet deliveries; a: 3 males; b: 2 males and 1 female; c: 1 male and 2 females; d: 3 females.

Tabel 20. Flerfødsler 1951-1994 fordelt efter moderens alder
Multiple deliveries 1951-1994, by age of mother

Moderens alder	1951-55 gnsntl.	1956-60 gnsntl.	1961-65 gnsntl.	1966-70 gnsntl.	1971-75 gnsntl.	1976-80 gnsntl.	1981-85 gnsntl.	1986-90 gnsntl.	1994	Flerfødsler pr. 1.000 fødsler 1994
	1	2	3	4	5	6	7	8	9	10
I alt	1 038	945	959	813	719	616	552	664	1 174	17,1
Under 20 år	44	51	60	50	25	21	15	8	9	5,9
20-24 år	228	237	281	280	195	168	128	121	130	11,3
25-29 år	322	290	298	252	296	238	216	258	399	14,2
30-34 år	257	217	193	150	151	146	142	202	447	22,2
35-39 år	146	126	103	69	44	39	47	67	172	26,5
40-44 år	39	24	24	11	8	4	4	10	16	17,0
45 år og derover	2	-	-	1	-	-	-	-	1	33,3

TRANSLATION - Columns, 1-8: annual average; 10: multiple per 1,000 deliveries.
- Rows, age of mother.

Tabel 21. Aldersbetingede fertilitetskvotienter for mænd 1982-1991
Age-specific fertility rates for men 1982-1991, by age-groups

Faderens alder	1982	1983	1984	1985	1986	1987	1988	1989	1990	1991
	1	2	3	4	5	6	7	8	9	10
15 år	0,1	0,0	0,1	0,1	0,1	0,1	0,0	0,1	0,2	0,1
16 år	0,4	0,1	0,2	0,2	0,1	0,3	0,3	0,4	0,3	0,2
17 år	1,0	1,0	1,0	0,9	1,0	0,9	0,8	0,7	0,6	0,9
18 år	3,2	2,9	2,9	2,7	2,6	2,7	2,8	2,6	2,7	1,9
19 år	8,8	7,5	7,0	6,9	6,4	6,9	7,6	7,2	6,5	6,4
20 år	15,7	14,9	13,8	13,2	13,2	12,3	12,0	14,2	12,6	10,7
21 år	29,6	25,8	21,9	21,4	23,1	22,3	20,3	20,1	18,8	19,0
22 år	40,3	37,6	35,5	34,1	33,1	33,1	31,7	31,2	30,2	29,9
23 år	56,4	51,1	49,3	47,8	44,6	45,0	46,1	46,0	45,7	41,4
24 år	71,0	64,7	65,8	62,7	61,1	58,0	60,3	60,8	61,0	58,3
25 år	82,9	79,4	80,1	80,1	76,4	74,8	75,8	78,5	78,4	75,2
26 år	96,1	91,7	88,8	88,3	92,7	88,1	90,1	89,1	93,2	90,6
27 år	104,7	98,7	98,7	102,6	97,9	99,0	101,4	102,1	106,4	103,6
28 år	105,7	101,3	102,6	107,2	105,9	105,8	109,8	110,1	113,4	111,4
29 år	107,2	100,1	102,5	107,8	105,7	107,5	114,6	115,1	120,4	117,9
30 år	98,4	97,1	96,2	99,5	104,1	105,4	111,2	115,8	118,1	119,2
31 år	88,1	88,5	91,0	93,5	97,9	99,9	103,8	108,0	111,7	112,0
32 år	76,4	77,6	79,5	84,6	87,9	89,8	97,3	100,3	104,6	104,5
33 år	64,4	64,4	66,5	71,3	79,6	78,1	84,3	90,6	91,4	93,0
34 år	54,7	56,5	58,9	64,2	65,2	70,9	71,3	77,4	78,6	83,6
35 år	45,4	45,6	48,4	52,4	56,9	56,4	62,7	67,3	68,1	71,2
36 år	36,1	38,1	40,0	41,9	46,1	49,9	51,2	56,0	56,1	60,6
37 år	30,2	29,6	31,3	33,1	37,5	41,2	43,4	46,3	47,1	49,6
38 år	24,4	23,7	28,6	29,0	30,3	30,8	35,3	38,4	40,3	41,5
39 år	20,4	20,4	21,1	23,9	25,8	26,8	28,0	30,9	31,2	33,8
40 år	15,2	15,3	17,1	17,7	20,6	20,0	21,8	22,9	24,9	27,2
41 år	12,4	11,5	12,8	14,7	14,3	16,6	17,5	18,2	19,2	20,4
42 år	10,6	10,5	10,6	12,1	12,2	13,9	14,2	15,3	16,2	16,1
43 år	7,6	8,5	8,9	9,2	9,9	10,0	10,5	12,5	12,3	12,3
44 år	6,9	6,4	7,8	7,1	8,1	8,4	9,1	8,9	9,8	10,9
45 år	4,8	4,9	5,7	5,5	6,5	6,6	7,7	8,3	8,0	8,8
46 år	4,2	4,2	4,7	4,4	5,8	4,8	5,0	6,3	5,9	5,9
47 år	2,6	3,3	3,7	4,3	4,0	4,0	4,9	4,5	5,3	5,4
48 år	2,5	2,3	2,7	3,0	3,4	3,5	3,5	3,0	3,6	3,8
49 år	2,5	2,0	2,1	2,4	2,0	2,9	3,1	3,7	3,8	3,7
Samlet fertilitet	1 331	1 287	1 308	1 350	1 382	1 397	1 459	1 513	1 546	1 551
år										
Gnstl. alder for fædre til nyfødte	29,6	29,8	30,0	30,2	30,3	30,4	30,5	30,6	30,7	30,9

Anm. Oplysning om mænds fertilitet er baseret på Danmarks Statistiks Fertilitetsdatabase, der foreløbigt omfatter årene 1980-1992.

TRANSLATION - Rows, age of father; Samlet fertilitet: Total fertility rate; Gnstl. alder for fædre til nyfødte: Average age of fathers.

Tabel 22.

**Andelen af mænd i 35-, 40- og 45 års alderen fra generationerne 1944-1956
fordelt efter antal levendefødte børn (pr. 1.000 mænd)**

Men born 1944-1956, by number of live births, at the ages of 35, 40 and 45 years (per 1,000 men)

Fødselsår	35 år					40 år					45 år				
	Antal levendefødte					Antal levendefødte					Antal levendefødte				
	0	1	2	3 og dero.	Gnsntl.	0	1	2	3 og dero.	Gnsntl.	0	1	2	3 og dero.	Gnsntl.
1	2	3	4	5	6	7	8	9	10	11	12	13	14	15	
1944	197	178	431	194	1,67	169	156	436	239	1,67	156	147	427	253	1,82
1945	199	183	435	183	1,65	171	161	439	229	1,65	157	150	429	247	1,80
1946	209	194	426	170	1,60	178	169	433	220	1,60	164	158	425	237	1,76
1947	219	197	423	161	1,56	184	174	431	211	1,56					
1948	229	206	415	150	1,52	194	177	426	203	1,52					
1949	240	212	406	143	1,48	201	182	418	200	1,48					
1950	253	216	395	137	1,45	210	184	409	198	1,45					
1951	266	220	388	127	1,40	219	186	406	188	1,40					
1952	273	220	380	127	1,39										
1953	284	220	372	123	1,36										
1954	298	223	358	121	1,33										
1955	305	220	349	126	1,33										
1956	311	219	347	122	1,31										

Anm. se foregående tabel.

TRANSLATION - Columns, 1-5: 35 years, number of live births; 6-10: 40 years, number of live births; 11-15: 45 years, number of live births; 1, 6 and 11: none; 2, 7 and 12: one; 3, 8 and 13: two; 4, 9 and 14: three or more; 5, 10 and 15: average number of children born per man.

Legale aborter

Tabel 23.

Legale aborter og den generelle abortkvotient 1940-1994

Legal abortions and general abortion rate 1940-1994

År	Legale aborter	Generel abortkvotient ¹	År	Legale aborter	Generel abortkvotient ¹	År	Legale aborter	Generel abortkvotient ¹
	1	2		1	2		1	2
1940	522	0,5	1959	3 587	3,3	1978	23 699	19,7
1941	519	0,5	1960	3 918	3,6	1979	23 193	19,1
1942	824	0,8	1961	4 124	3,8	1980	23 334	19,0
1943	977	0,9	1962	3 996	3,6	1981	22 779	18,4
1944	1 286	1,2	1963	3 971	3,6	1982	21 462	17,2
1945	1 577	1,5	1964	4 527	4,0	1983	20 791	16,5
1946	1 930	1,8	1965	5 188	4,6	1984	20 742	16,4
1947	2 240	2,1	1966	5 726	5,1	1985	19 919	15,6
1948	2 543	2,4	1967	6 324	5,6	1986	20 067	15,6
1949	3 425	3,2	1968	5 986	5,2	1987	20 830	16,1
1950	3 909	3,7	1969	7 295	6,4	1988	21 199	16,3
1951	4 743	4,5	1970	9 375	8,1	1989	21 456	16,4
1952	5 031	4,7	1971	11 157	9,7	1990	20 589	15,7
1953	4 795	4,5	1972	12 985	11,2	1991	19 729	15,0
1954	5 140	4,8	1973	16 536	14,2	1992	18 833	14,3
1955	5 381	5,1	1974	24 868	21,2	1993	18 687	14,3
1956	4 477	4,2	1975	27 884	23,7	1994	17 598	13,5
1957	4 023	3,8	1976	26 842	22,7			
1958	3 895	3,6	1977	25 662	21,6			

¹ Antal legale aborter pr. år pr. 1.000 kvinder i alderen 15-49 år.

TRANSLATION - Columns, 1: legal abortions; 2: abortions per 1,000 women aged 15-49 years.

Tabel 24.

Legale aborter 1994 fordelt efter kvindens alder og bopæl

Legal abortions 1994, by age and residence of the woman

Bopæl	Kvindens alder							I alt	Generel abortkvotient ¹
	15-19 år	20-24 år	25-29 år	30-34 år	35-39 år	40-44 år	45-49 år		
	1	2	3	4	5	6	7	8	9
Hele landet	2 467	4 275	4 286	3 481	2 109	873	107	17 598	13,5
Københavns Kommune	317	1 014	890	602	235	86	7	3 151	24,2
Frederiksberg Kommune	43	112	111	84	42	13	2	407	17,9
Københavns Amt	304	489	498	486	296	127	16	2 216	14,9
Frederiksborg Amt	219	265	294	276	173	73	12	1 312	14,8
Roskilde Amt	138	141	201	171	80	40	5	776	13,1
Vestsjællands Amt	134	199	199	162	100	39	4	837	12,0
Storstrøms Amt	116	137	158	137	100	33	3	684	11,4
Bornholms Amt	27	19	28	20	14	4	-	112	11,0
Fyns Amt	189	354	325	280	184	68	13	1 413	12,2
Sønderjyllands Amt	74	139	122	110	80	28	4	557	9,3
Ribe Amt	95	114	133	93	80	32	4	551	10,2
Vejle Amt	135	173	222	180	96	52	6	864	10,4
Ringkøbing Amt	82	121	122	105	62	31	5	528	7,9
Århus Amt	298	575	533	426	295	131	13	2 271	13,9
Viborg Amt	78	102	118	90	89	37	3	517	9,5
Nordjyllands Amt	208	310	315	243	171	74	10	1 331	11,2
Uoplyst	10	11	17	16	12	5	-	71	.

¹ Antal legale aborter pr. år pr. 1.000 kvinder i alderen 15-49 år.

TRANSLATION - Columns, 1-7: age of woman; 8: total; 9: abortions per 1,000 women aged 15-49 years. - Rows, residence (counties); uoplyst: not stated.

Tabel 25. Aldersbetingede legale abortkvotienter 1994 fordelt efter kvindens bopæl
Age-specific legal abortion rates 1994, by residence of the woman

Bopæl	De aldersbetingede abortkvotienter ¹							Samlet abortkvotient ²
	15-19 år 1	20-24 år 2	25-29 år 3	30-34 år 4	35-39 år 5	40-44 år 6	45-49 år 7	
Hele landet	15,1	23,4	21,3	18,2	11,6	4,8	0,5	475
Københavns Kommune	33,7	36,5	28,6	29,5	16,0	6,5	0,5	757
Frederiksberg Kommune	29,3	29,7	21,0	22,1	15,6	5,1	0,6	617
Københavns Amt	17,0	28,6	23,6	21,3	13,5	5,8	0,6	552
Frederiksborg Amt	18,6	27,1	25,8	21,5	13,6	5,4	0,7	563
Roskilde Amt	18,3	19,9	24,8	20,2	9,9	4,6	0,5	490
Vestsjællands Amt	14,3	23,1	20,6	15,9	9,8	3,7	0,3	439
Storstrøms Amt	14,0	19,8	20,6	16,2	11,1	3,6	0,3	428
Bornholms Amt	18,5	18,2	22,7	13,3	9,0	2,4	-	421
Fyns Amt	12,7	21,1	19,0	17,1	11,2	4,2	0,7	431
Sønderjyllands Amt	8,6	18,3	14,7	12,5	9,1	3,3	0,4	335
Ribe Amt	12,6	15,6	17,0	11,6	10,1	4,2	0,5	358
Vejle Amt	11,9	15,4	17,7	14,9	8,3	4,5	0,5	366
Ringkøbing Amt	8,3	13,4	13,2	10,9	6,7	3,3	0,5	281
Århus Amt	14,9	22,5	20,8	18,1	13,3	5,8	0,6	480
Viborg Amt	9,7	15,0	16,0	11,5	11,1	4,7	0,4	341
Nordjyllands Amt	12,8	19,3	18,1	14,3	10,1	4,4	0,6	398

Anm. De aldersbetingede abortkvotienter er beregnet som samlede gennemsnit for hver femårs-aldersklasse.

¹ Antal legale aborter pr. år pr. 1.000 kvinder i den pågældende aldersklasse.

² Angiver det antal legale aborter, som ville blive foretaget på 1.000 kvinder i løbet af de fertile aldre 15-49 år, hvis 1) ingen af de 1.000 kvinder døde før det fyldte 50. år, og 2) der i hver aldersklasse blev foretaget netop det antal legale aborter, som angivet ved årets aldersbetingede abortkvotienter.

TRANSLATION - Columns, 1-7: age-specific abortion rates; 8: total abortion rate.
- Rows, residence (counties).

Tabel 26. Legale aborter i pct. af legale aborter og fødsler
Legal abortions as a percentage of legal abortions and births

	Legale aborter i kalenderåret	Fødsler forskudt med ½ år	Legale aborter i pct. af legale aborter og fødsler
	1	2	3
1975	27 884	69 071	28,8
1980	23 334	54 142	30,1
1981	22 779	52 988	30,1
1982	21 462	50 889	29,7
1983	20 791	51 010	29,0
1984	20 742	52 183	28,4
1985	19 919	54 099	26,9
1986	20 067	55 663	26,5
1987	20 830	56 783	26,8
1988	21 199	59 843	26,2
1989	21 456	61 700	25,8
1990	20 589	63 751	24,4
1991	19 729	65 208	23,2
1992	18 833	67 106	21,9
1993	18 687	67 052	21,8
1994	17 598	69 623	20,2

TRANSLATION - Columns, 1: legal abortions in the year; 2: births displaced with 6 months; 3: legal abortions as a percentage of legal abortions and births.

Tabel 27.

Aldersbetingede legale abortkvotienter 1974-1994

Age-specific legal abortion rates 1974-1994

	De aldersbetingede abortkvotienter ¹							Samlet abortkvotient ² 8
	15-19 år 1	20-24 år 2	25-29 år 3	30-34 år 4	35-39 år 5	40-44 år 6	45-49 år 7	
1974	19,9	27,9	29,5	28,9	23,0	11,2	1,0	707
1975	25,0	32,5	32,0	30,8	24,3	11,5	1,0	786
1976	26,0	31,7	30,1	28,2	22,2	11,1	1,0	752
1977	25,5	30,4	28,0	26,5	21,4	9,8	1,0	713
1978	24,3	29,0	25,1	23,0	19,0	9,4	1,0	654
1979	22,5	29,3	24,8	21,9	18,1	9,1	1,0	634
1980	22,1	29,4	25,0	22,2	17,8	8,9	1,0	632
1981	20,4	30,1	24,6	21,1	16,5	8,8	1,1	613
1982	18,2	28,8	23,5	20,1	15,2	8,2	1,0	575
1983	17,6	28,7	23,2	18,6	14,5	7,5	0,9	555
1984	17,4	29,2	22,7	18,3	14,5	7,3	1,0	552
1985	16,3	28,8	22,3	17,4	13,3	6,7	1,0	529
1986	16,1	28,8	23,0	18,0	13,3	6,1	0,8	531
1987	15,7	29,9	24,8	18,8	13,5	6,1	0,9	549
1988	16,6	30,4	25,6	18,9	13,5	6,0	0,8	559
1989	17,6	32,1	25,4	19,1	13,4	5,6	0,7	570
1990	17,2	30,2	25,4	18,3	12,2	5,3	0,8	547
1991	16,4	27,8	24,7	18,6	11,8	5,2	0,7	526
1992	16,0	26,1	23,2	18,4	11,8	4,8	0,6	504
1993	15,8	25,4	23,6	18,7	11,4	4,8	0,5	501
1994	15,1	23,4	21,3	18,2	11,6	4,8	0,5	475

Anm. og noter se tabel 25.

TRANSLATION - Columns, 1-7: age-specific abortion rates; 8: total abortion rate.

Tabel 28.

Legale aborter 1974-1994 fordelt efter kvindens alder

Legal abortions 1974-1994, by age of the woman

	Kvindens alder							I alt 8
	15-19 år 1	20-24 år 2	25-29 år 3	30-34 år 4	35-39 år 5	40-44 år 6	45-49 år 7	
1974	3 583	5 151	6 091	4 981	3 363	1 554	145	24 868
1975	4 505	5 945	6 452	5 630	3 618	1 597	137	27 884
1976	4 685	5 758	5 884	5 464	3 369	1 539	143	26 842
1977	4 629	5 541	5 283	5 355	3 331	1 379	144	25 662
1978	4 475	5 267	4 652	4 747	3 083	1 341	134	23 699
1979	4 250	5 318	4 558	4 502	3 109	1 324	132	23 193
1980	4 272	5 337	4 550	4 475	3 237	1 320	143	23 334
1981	4 041	5 467	4 477	4 129	3 193	1 326	146	22 779
1982	3 668	5 265	4 283	3 785	3 058	1 263	140	21 462
1983	3 536	5 319	4 202	3 423	2 971	1 218	122	20 791
1984	3 429	5 527	4 101	3 344	2 957	1 243	141	20 742
1985	3 118	5 578	4 033	3 168	2 664	1 218	140	19 919
1986	2 979	5 750	4 190	3 268	2 587	1 172	121	20 067
1987	2 845	6 096	4 551	3 428	2 546	1 232	132	20 830
1988	2 979	6 171	4 764	3 429	2 497	1 236	123	21 199
1989	3 156	6 272	4 873	3 459	2 432	1 138	126	21 456
1990	3 100	5 822	4 949	3 320	2 207	1 055	136	20 589
1991	2 944	5 180	4 957	3 379	2 138	1 004	127	19 729
1992	2 770	4 774	4 749	3 381	2 158	886	115	18 833
1993	2 665	4 620	4 846	3 484	2 081	885	106	18 687
1994	2 467	4 275	4 286	3 481	2 109	873	107	17 598

Dødsfald

Tabel 29.

Dødeligheden 1931-1994
 Mortality 1931-1994

	Døde i alt			Døde pr. 1.000 indbyggere		
	Mænd 1	Kvinder 2	I alt 3	Mænd 4	Kvinder 5	I alt 6
1931-1935 gnsntl.	19 345	20 141	39 486	10,8	10,9	10,9
1936-1940 gnsntl.	19 790	19 947	39 737	10,6	10,4	10,5
1941-1945 gnsntl.	19 849	19 881	39 730	10,2	10,0	10,1
1946-1950 gnsntl.	19 797	19 229	39 026	9,5	9,1	9,3
1951-1955 gnsntl.	20 082	18 949	39 031	9,2	8,6	8,9
1956-1960 gnsntl.	21 966	19 778	41 744	9,8	8,7	9,2
1961-1965 gnsntl.	24 639	21 183	45 822	10,6	9,0	9,8
1966-1970 gnsntl.	26 091	22 039	48 130	10,8	9,0	9,9
1971-1975 gnsntl.	27 630	22 842	50 472	11,1	9,0	10,1
1976-1980 gnsntl.	29 073	24 516	53 589	11,5	9,5	10,5
1981-1985 gnsntl.	30 160	26 714	56 874	12,0	10,3	11,1
1986-1990 gnsntl.	30 481	28 628	59 109	12,1	11,4	11,9
1981	30 364	25 995	56 359	12,0	10,0	11,0
1982	29 482	25 886	55 368	11,7	10,0	10,8
1983	30 321	26 835	57 156	12,0	10,3	11,2
1984	30 101	27 008	57 109	12,0	10,4	11,2
1985	30 533	27 845	58 378	12,1	10,7	11,4
1986	30 254	27 846	58 100	12,0	10,7	11,3
1987	30 222	27 914	58 136	12,0	10,7	11,3
1988	30 308	28 676	58 984	12,0	11,0	11,5
1989	30 449	28 948	59 397	12,0	11,1	11,6
1990	31 170	29 756	60 926	12,3	11,4	11,9
1991	30 085	29 496	59 581	11,8	11,3	11,6
1992	30 542	30 279	60 821	12,0	11,6	11,8
1993	31 273	31 536	62 809	12,2	12,0	12,1
1994	30 536	30 563	61 099	11,9	11,6	11,7

TRANSLATION - Columns, 1-3: deaths, total; 4-6: deaths per 1,000 population; 1 and 4: males; 2 and 5: females; 3 and 6: total.

Tabel 30.

Middellevetider 1931-1994 for 0-, 50-, 75- og 85-årige mænd og kvinder
 Expectation of life 1931-1994 at ages 0, 50, 75 and 85 years, by sex

	0-årige		50-årige		75-årige		85-årige	
	Mænd 1	Kvinder 2	Mænd 3	Kvinder 4	Mænd 5	Kvinder 6	Mænd 7	Kvinder 8
1931-1935	62,0	63,8	23,6	24,1	7,2	7,3	3,8	4,0
1936-1940	63,5	65,8	23,7	24,5	7,1	7,3	3,8	3,9
1941-1945	65,6	67,7	24,5	25,2	7,5	7,7	3,9	4,0
1946-1950	67,8	70,1	25,1	26,1	7,8	8,2	4,0	4,3
1951-1955	69,8	72,6	25,4	26,9	8,0	8,3	4,2	4,3
1956-1960	70,4	73,8	25,3	27,5	8,0	8,5	4,2	4,4
1961-1965	70,3	74,5	24,8	27,9	7,9	8,5	4,1	4,5
1966-1970	70,6	75,4	24,8	28,5	8,1	9,4	4,3	4,8
1971-1975	70,9	76,5	24,9	29,4	8,3	10,1	4,5	5,2
1976-1980	71,2	77,2	24,9	29,8	8,3	10,5	4,6	5,4
1981-1985	71,5	77,5	25,0	29,9	8,3	10,8	4,7	5,6
1986-1990	71,9	77,7	25,3	30,0	8,5	11,0	4,8	5,8
1984-85	71,6	77,5	25,1	29,9	8,4	10,9	4,7	5,6
1985-86	71,6	77,5	25,1	29,9	8,4	10,9	4,7	5,7
1986-87	71,8	77,6	25,2	30,0	8,5	11,0	4,8	5,8
1987-88	71,8	77,7	25,3	30,0	8,6	11,1	4,8	5,8
1988-89	72,0	77,7	25,4	30,1	8,6	11,1	4,8	5,8
1989-90	72,0	77,7	25,4	30,0	8,5	11,0	4,8	5,7
1990-91	72,2	77,8	25,6	30,0	8,6	11,1	4,8	5,8
1991-92	72,5	77,9	25,7	30,1	8,6	11,1	4,7	5,8
1992-95	72,5	77,8	25,7	29,9	8,5	10,9	4,6	5,7
1993-94	72,5	77,8	25,7	29,8	8,6	10,9	4,8	5,8

Anm. Gennemsnittet af de levetider, som opnås af et antal jævnaldrende, der uddør efter de for de pågældende perioder beregnede dødelighedstallene.

TRANSLATION - Columns, 1-8: age; 1, 3, 5 and 7: males; 2, 4, 6 and 8: females.

Tabel 31.

Døde fordelt efter døds måned
 Deaths by month of death

	Antal døde				Fordeling af 1.200 ¹			
	1986-90 gnsntl.		1994		1986-90 gnsntl.		1994	
	I alt 1	Heraf under 1 år 2	I alt 3	Heraf under 1 år 4	I alt 5	Heraf under 1 år 6	I alt 7	Heraf under 1 år 8
I alt	59 109	467	61 099	380	1 200	1 200	1 200	1 200
Januar	5 549	41	5 862	39	111	103	113	121
Februar	4 769	35	4 834	30	105	98	103	103
Marts	5 274	45	5 119	34	105	113	99	105
April	4 955	38	4 880	24	102	99	97	77
Maj	4 871	39	5 036	46	97	98	97	143
Juni	4 642	40	4 859	33	96	104	97	106
Juli	4 666	35	5 184	26	93	88	100	81
August	4 643	36	5 052	28	92	91	97	87
September	4 590	34	4 850	38	94	89	97	122
Oktober	4 830	36	5 043	27	96	91	97	84
November	4 869	41	4 932	33	100	107	98	106
December	5 451	47	5 448	22	109	119	105	68

¹ Idet der er taget hensyn til månedernes forskellige længde.

TRANSLATION - Columns, 1-4: number of deaths; 5-8: distribution of 1,200 (adjusted for length of month); 1, 3, 5 and 7: total; 2, 4, 6 and 8: of whom under 1 year.

Tabel 32.

Døde pr. 1.000 personer 1994
 Deaths per 1,000 population 1994

Aldersklasser	Mænd					Kvinder					Mænd og kvinder i alt
	Ugifte 1	Gifte, separe-rede 2	Enke-mænd 3	Fra-skilte 4	I alt 5	Ugifte 6	Gifte, separe-rede 7	Enker 8	Fra-skilte 9	I alt 10	
I alt	3	15	91	20	12	3	7	58	15	12	12
Under 1 år	6	.	.	.	6	5	.	.	.	5	5
1-4 år	0	.	.	.	0	0	.	.	.	0	0
5-9 år	0	.	.	.	0	0	.	.	.	0	0
10-14 år	0	.	.	.	0	0	.	.	.	0	0
15-19 år	1	.	.	.	1	0	.	.	.	0	0
20-24 år	1	1	.	.	1	0	0	.	1	0	1
25-29 år	1	1	53	1	1	0	0	.	1	0	1
30-34 år	2	1	12	2	1	1	0	13	1	1	1
35-39 år	3	1	10	4	2	1	1	2	2	1	2
40-44 år	6	2	13	6	3	2	1	3	3	2	2
45-49 år	7	3	9	8	4	4	3	6	4	3	4
50-54 år	13	5	8	12	7	5	4	6	7	5	6
55-59 år	20	9	15	19	11	11	6	9	10	7	9
60-64 år	30	16	27	31	19	16	10	14	16	12	15
65-69 år	41	27	41	45	30	22	16	22	27	19	24
70-74 år	62	43	58	66	48	37	24	30	34	28	37
75-79 år	89	66	92	97	75	53	41	46	52	45	57
80-84 år	123	108	128	154	117	78	67	75	90	75	90
85-89 år	189	173	188	192	181	135	109	130	148	130	145
90-94 år	259	253	277	273	268	230	203	217	224	218	231
95-99 år	308	392	422	167	406	340	327	335	348	337	352
100 år og derover	1 000	857	592	.	634	491	200	485	1 000	492	521

Anm. Gifte og separerede omfatter også personer i registrerede partnerskaber, enker og enkemænd omfatter også længstlevende efter registrerede partnerskaber og fraskilte omfatter også personer med opløst partnerskab.

TRANSLATION - Columns, 1-5: males; 6-10: females; 11: males and fe-males; 1 and 6: single; 2 and 7: married, incl. separated; 3 and 8: widowed; 4 and 9: divorced; 5, 10 and 11: total. - Rows, age.

Tabel 33.

Døde pr. 1.000 personer i hver aldersklasse
Deaths per 1,000 population, by age

	Mænd				Kvinder			
	1981-85 gnsntl.	1986-90 gnsntl.	1993	1994	1981-85 gnsntl.	1986-90 gnsntl.	1993	1994
	1	2	3	4	5	6	7	8
I alt	12,0	12,1	11,5	11,9	10,3	11,0	10,2	11,6
Under 1 år ¹	9,04	8,97	6,07	6,14	6,71	6,89	4,79	4,73
1-4 år	0,48	0,46	0,28	0,36	0,40	0,42	0,35	0,33
5-9 år	0,29	0,22	0,20	0,20	0,20	0,16	0,14	0,17
10-14 år	0,27	0,24	0,22	0,14	0,21	0,15	0,18	0,12
15-19 år	0,80	0,67	0,66	0,56	0,31	0,31	0,26	0,21
20-24 år	1,13	1,03	0,81	0,93	0,40	0,37	0,29	0,36
25-29 år	1,28	1,14	0,98	1,03	0,52	0,46	0,42	0,40
30-34 år	1,55	1,57	1,48	1,45	0,78	0,70	0,50	0,64
35-39 år	1,88	2,06	2,25	2,12	1,18	1,09	1,16	0,98
40-44 år	2,79	2,95	2,88	3,22	1,89	1,92	1,91	1,71
45-49 år	4,89	4,46	4,32	4,22	3,34	3,08	2,75	3,07
50-54 år	8,09	7,73	6,64	6,84	5,36	5,23	4,80	4,65
55-59 år	13,30	12,97	11,36	11,00	7,84	8,35	7,61	7,29
60-64 år	21,54	20,70	19,11	19,41	11,66	11,98	12,63	11,82
65-69 år	33,08	32,32	31,71	30,50	16,96	17,90	18,82	19,06
70-74 år	51,46	49,44	49,64	48,13	27,32	26,99	29,34	28,08
75-79 år	81,55	78,07	78,93	74,66	45,45	44,27	46,49	45,01
80-84 år	121,54	118,70	119,72	116,96	79,95	75,42	78,19	74,67
85-89 år	181,83	175,37	186,45	181,02	137,04	131,09	135,84	129,73
90-94 år	272,61	263,84	288,25	267,87	227,27	218,65	227,76	218,08
95 år og derover	415,11	408,01	483,33	424,92	361,22	351,07	379,92	350,99

¹ Pr. 1.000 levendefødte.

TRANSLATION - Columns, 1-4: males; 5-8: females; 1 and 5: 1981-85 average; 2 and 6: 1986-90 average. - Rows, age.

Tabel 34.

Indeks for dødeligheden i visse aldersgrupper 1931-1994
Index of mortality in selected age groups 1931-1994

	Mænd							Kvinder						
	Under 1 år	1-14 år	15-29 år	30-49 år	50-64 år	65 år og dero.	I alt	Under 1 år	1-14 år	15-29 år	30-49 år	50-64 år	65 år og dero.	I alt
	i	2	3	4	5	6	7	8	9	10	11	12	13	14
	1931-1935 = 100													
1931-1935 gnsntl.	100	100	100	100	100	100	100	100	100	100	100	100	100	100
1936-1940 gnsntl.	84	83	79	91	98	101	95	85	77	74	84	93	98	93
1941-1945 gnsntl.	69	73	85	85	89	93	86	68	74	71	75	86	91	85
1946-1950 gnsntl.	51	49	62	74	83	88	78	51	46	46	62	74	85	74
1951-1955 gnsntl.	37	37	48	62	81	84	73	37	31	27	48	65	80	67
1956-1960 gnsntl.	31	31	43	58	83	85	73	30	26	22	43	60	76	63
1961-1965 gnsntl.	27	30	40	59	88	89	76	26	25	21	42	56	73	61
1966-1970 gnsntl.	21	28	41	61	88	87	75	20	23	20	43	56	66	57
1971-1975 gnsntl.	16	26	43	64	89	85	75	15	21	18	42	54	59	53
1976-1980 gnsntl.	12	20	46	61	90	85	76	11	16	19	38	54	55	51
1981-1985 gnsntl.	11	17	45	63	91	84	76	10	16	18	37	57	54	51
1986-1990 gnsntl.	11	15	40	64	87	81	74	11	14	16	36	58	54	50
1988	10	14	43	61	86	81	73	11	14	18	37	58	54	50
1989	11	15	37	66	87	80	73	11	14	16	37	57	54	50
1990	10	17	36	64	85	82	74	10	13	15	35	59	55	51
1991	9	16	37	63	80	79	70	10	12	15	34	57	54	50
1992	9	13	36	62	80	80	71	9	10	15	34	57	55	51
1993	7	11	34	64	78	82	72	7	13	14	34	57	57	53
1994	7	11	35	64	78	79	70	7	12	14	35	54	55	51

Anm. Dødeligheden er for de enkelte aldersklasser i de forskellige år beregnet som forholdet mellem det faktiske antal døde og det antal som ville dø, hvis dødeligheden på de enkelte alderstrin havde holdt sig på samme relative niveau som i gennemsnit af femåret 1931-1935.

TRANSLATION - Columns, 1-7: males; 8-14: females; 7 and 14: total.

Tabel 35.

Døde i 1. leveår 1994 fordelt efter levetid
 Infant deaths 1994, by age

	Født i ægteskab			Født uden for ægteskab			I alt		
	Drenge 1	Piger 2	I alt 3	Drenge 4	Piger 5	I alt 6	Drenge 7	Piger 8	I alt 9
I alt	101	81	182	115	80	195	216	161	377¹
Under 24 timer	34	27	61	37	28	65	71	55	126
1-6 dage	25	26	51	35	26	61	60	52	112
7-13 dage	7	7	14	3	3	6	10	10	20
14-20 dage	3	3	6	3	3	6	6	6	12
21-27 dage	3	1	4	2	-	2	5	1	6
28 dage - under 1 måned	1	-	1	2	1	3	3	1	4
1 måned	9	3	12	3	2	5	12	5	17
2 måneder	2	1	3	8	2	10	10	3	13
3 måneder	3	4	7	3	2	5	6	6	12
4 måneder	2	2	4	1	3	4	3	5	8
5 måneder	2	2	4	5	1	6	7	3	10
6 måneder	2	1	3	4	3	7	6	4	10
7 måneder	3	1	4	2	2	4	5	3	8
8 måneder	1	-	1	1	2	3	2	2	4
9 måneder	-	1	1	1	1	2	1	2	3
10 måneder	3	-	3	1	-	1	4	-	4
11 måneder	1	2	3	4	1	5	5	3	8

¹ Ekskl. 3 døde, som mangler oplysninger om moderen og om dødsalder.

TRANSLATION - Columns, 1-3: born to married women; 4-6: born to other women; 7-9: total; 1, 4 and 7: males; 2, 5 and 8: females; 3, 6 and 9: total. - Rows, age, under 24 hours, 1-6 days, 7-13 days, 14-20 days, 21-27 days, 28 days-under 1 month, 1 month, 2 months, etc.

Tabel 36.

De enkelte fødselskuld dødelighed i 1. leveår 1961-1993
 Cohort infant mortality rates 1961-1993

	Pr. 1.000 fødte			Pr. 1.000 levendefødte								
	Dødfødte + døde u. 7 dage (perinatal dødelighed)			Døde under 28 dage (neonatal dødelighed)			Døde 28 dage - under 1 år (postneonatal dødelighed)			Døde under 1 år (spædbørnsdødelighed)		
	Drenge 1	Piger 2	I alt 3	Drenge 4	Piger 5	I alt 6	Drenge 7	Piger 8	I alt 9	Drenge 10	Piger 11	I alt 12
1961-1965 gnsntl.	27,6	21,4	24,6	17,5	12,5	15,1	5,0	4,0	4,5	22,5	16,5	19,6
1966-1970 gnsntl.	21,6	17,1	19,4	14,2	9,8	12,1	4,0	2,8	3,4	18,2	12,6	15,5
1971-1975 gnsntl.	16,8	13,0	15,0	10,6	7,5	9,1	2,8	2,3	2,6	13,4	9,8	11,6
1976-1980 gnsntl.	11,8	9,3	10,6	7,0	4,9	6,0	3,4	2,5	3,0	10,4	7,5	9,0
1981-1985 gnsntl.	9,4	7,8	8,6	5,5	4,0	4,8	3,5	2,7	3,1	9,0	6,7	7,9
1986-1990 gnsntl.	8,9	8,3	8,6	5,2	4,1	4,7	3,7	2,7	3,3	9,0	6,9	8,0
1980	9,9	7,9	8,9	6,2	4,9	5,6	3,4	2,6	3,0	9,6	7,6	8,6
1981	10,2	7,8	9,0	5,4	4,4	4,9	3,3	2,7	3,0	8,7	7,0	7,9
1982	9,1	8,4	8,8	5,5	4,1	4,8	4,0	2,7	3,4	9,5	6,8	8,2
1983	9,5	8,5	9,0	5,2	4,0	4,6	3,5	2,5	3,0	8,7	6,4	7,6
1984	9,6	7,2	8,4	5,9	3,5	4,7	3,2	2,8	3,0	9,1	6,3	7,7
1985	8,8	7,3	8,1	5,4	4,1	4,8	3,5	3,0	3,3	8,9	7,1	8,0
1986	8,3	8,3	8,3	5,2	4,8	5,0	3,8	2,7	3,3	9,0	7,5	8,3
1987	9,0	8,6	8,8	5,8	3,7	4,8	4,1	2,5	3,3	9,9	6,3	8,2
1988	8,8	8,7	8,8	4,9	4,1	4,5	3,2	3,2	3,2	8,1	7,3	7,7
1989	9,8	8,3	9,1	5,4	3,8	4,6	3,7	2,9	3,3	9,1	6,8	8,0
1990	8,7	7,8	8,3	4,9	4,2	4,6	3,9	2,4	3,2	8,9	6,6	7,8
1991	8,5	7,4	8,0	4,7	3,7	4,2	3,3	2,2	2,8	8,1	6,0	7,1
1992	7,7	7,1	7,4	4,5	3,6	4,1	2,9	1,9	2,4	7,4	5,6	6,5
1993	7,7	7,2	7,5	4,0	3,2	3,6	2,0	1,6	1,8	6,0	4,8	5,4

Anm. I tabellen indgår kun børn med oplysning om dødsalder.

TRANSLATION - Columns, 1-2: perinatal mortality; 3-4: neonatal mortality; 5-6: post-neonatal mortality; 7-8: infant mortality; 1, 3, 5 and 7: males; 2, 4, 6 and 8: females.

Tabel 37.

Antal døde og døde pr. 1.000 personer 1994 fordelt efter amter, køn og alder
 Deaths: actual number and number per 1,000 population 1994, by counties, sex and age

	Mænd									
	Under 1 år ¹	1-29 år	30-39 år	40-49 år	50-59 år	60-69 år	70-79 år	80-89 år	90 år og derover	I alt
	1	2	3	4	5	6	7	8	9	10
Hele landet	219	588	693	1 488	2 630	5 469	9 284	8 291	1 874	30 536
Københavns Kommune	24	57	122	211	316	573	958	906	180	3 347
Frederiksberg Kommune	5	10	18	22	58	88	173	194	47	615
Københavns Amt	24	49	84	167	329	671	1 025	808	114	3 271
Frederiksborg Amt	8	37	46	113	189	338	499	395	80	1 705
Roskilde Amt	10	14	30	62	124	213	307	237	58	1 055
Vestsjællands Amt	12	30	34	82	158	339	566	501	110	1 832
Storstrøms Amt	9	25	29	93	168	333	603	466	128	1 854
Bornholms Amt	-	1	6	15	25	51	93	88	18	297
Fyns Amt	17	55	59	137	221	524	861	806	202	2 882
Sønderjyllands Amt	11	38	26	54	101	263	448	445	99	1 485
Ribe Amt	11	27	34	52	94	222	373	361	83	1 257
Vejle Amt	16	41	39	88	150	357	598	552	125	1 966
Ringkøbing Amt	11	35	25	84	114	246	477	393	110	1 495
Århus Amt	24	82	63	147	264	516	948	867	198	3 109
Viborg Amt	15	29	27	53	93	226	424	436	110	1 413
Nordjyllands Amt	22	58	51	108	226	509	931	836	212	2 953
Hele landet	6,1	0,6	1,8	3,7	8,7	24,7	59,0	136,2	291,8	11,9
Københavns Kommune	6,7	0,6	2,9	7,0	15,1	36,8	68,8	141,6	278,6	14,9
Frederiksberg Kommune	8,3	0,7	2,5	3,8	13,4	26,2	56,3	140,7	274,9	15,4
Københavns Amt	5,8	0,5	1,9	3,6	8,7	24,5	55,4	141,8	245,2	11,1
Frederiksborg Amt	3,5	0,6	1,8	3,8	7,8	22,6	55,1	129,3	264,9	9,8
Roskilde Amt	6,3	0,3	1,8	3,3	7,7	24,9	63,7	144,8	353,7	9,5
Vestsjællands Amt	6,6	0,6	1,6	3,5	9,1	26,0	60,3	143,0	314,3	12,8
Storstrøms Amt	6,4	0,6	1,6	4,4	10,5	25,4	62,7	130,5	321,6	14,6
Bornholms Amt	0,1	1,9	4,1	9,2	23,4	53,4	122,2	236,8	13,3
Fyns Amt	5,5	0,6	1,7	3,9	8,3	25,3	57,5	132,6	308,9	12,5
Sønderjyllands Amt	6,7	0,8	1,4	2,9	6,6	22,3	60,8	145,5	305,6	11,8
Ribe Amt	6,7	0,6	2,0	3,1	7,5	23,2	57,7	147,0	299,6	11,3
Vejle Amt	6,9	0,6	1,6	3,4	7,7	25,0	58,3	138,5	285,4	11,8
Ringkøbing Amt	5,6	0,6	1,3	4,1	7,5	21,9	60,3	126,7	267,6	11,0
Århus Amt	5,4	0,7	1,3	3,1	7,9	22,2	57,6	133,5	289,9	10,2
Viborg Amt	9,7	0,6	1,6	3,0	7,2	21,5	54,4	127,6	298,9	12,2
Nordjyllands Amt	6,8	0,6	1,4	3,0	8,1	23,4	57,9	132,6	305,0	12,1
Hele landet	100	100	100	100	100	100	100	100	100	100
Københavns Kommune	109	106	164	186	175	149	117	104	95	125
Frederiksberg Kommune	135	121	139	102	154	106	95	103	94	129
Københavns Amt	94	76	107	96	100	99	94	104	84	94
Frederiksborg Amt	57	98	102	102	90	91	93	95	91	83
Roskilde Amt	102	55	103	87	89	101	108	106	121	80
Vestsjællands Amt	107	95	91	94	105	105	102	105	108	107
Storstrøms Amt	104	95	91	119	121	103	106	96	110	122
Bornholms Amt	22	109	108	106	95	91	90	81	112
Fyns Amt	90	104	98	104	95	102	97	97	106	105
Sønderjyllands Amt	109	132	80	77	76	90	103	107	105	100
Ribe Amt	110	101	115	82	86	94	98	108	103	95
Vejle Amt	112	106	88	91	89	101	99	102	98	99
Ringkøbing Amt	91	107	71	109	86	89	102	93	92	93
Århus Amt	87	112	75	83	91	90	98	98	99	86
Viborg Amt	158	109	91	80	83	87	92	94	102	103
Nordjyllands Amt	110	103	81	79	94	95	98	97	105	102

¹ Kvotienterne for antal døde under 1 år er beregnet pr. 1.000 levendefødte.

TRANSLATION - Columns, 1-10: males by age; 11-20: females by age. - Rows, counties.

	Kvinder									
	Under 1 år ¹	1-29 år	30-39 år	40-49 år	50-59 år	60-69 år	70-79 år	80-89 år	90 år og derover	I alt
	11	12	13	14	15	16	17	18	19	20
Hele landet	161	263	301	933	1 769	3 771	7 544	11 108	4 713	30 563
Københavns Kommune	16	28	36	96	170	393	1 006	1 602	709	4 056
Frederiksberg Kommune	4	5	7	22	31	89	218	367	199	942
Københavns Amt	15	21	36	119	240	459	900	1 130	457	3 377
Frederiksborg Amt	10	17	19	68	125	247	379	551	228	1 644
Roskilde Amt	8	10	14	51	95	146	250	306	114	994
Vestsjællands Amt	11	16	12	51	111	235	429	573	273	1 711
Storstrøms Amt	10	8	14	54	117	218	437	659	258	1 775
Bornholms Amt	1	3	2	12	18	36	78	116	45	311
Fyns Amt	10	27	24	85	146	318	651	1 018	439	2 718
Sønderjyllands Amt	8	18	15	41	68	180	305	528	228	1 391
Ribe Amt	4	15	10	33	66	159	278	424	187	1 176
Vejle Amt	7	12	19	49	103	251	455	737	319	1 952
Ringkøbing Amt	11	11	9	30	98	168	324	469	192	1 312
Århus Amt	14	35	45	111	168	388	826	1 137	481	3 205
Viborg Amt	10	15	10	40	62	143	322	501	216	1 319
Nordjyllands Amt	22	22	29	71	151	341	686	990	368	2 680
Hele landet	4,7	0,3	0,8	2,4	5,8	15,4	35,6	94,7	242,2	11,6
Københavns Kommune	4,7	0,3	1,0	3,6	8,4	19,9	40,0	92,8	233,1	16,6
Frederiksberg Kommune	7,0	0,3	1,1	3,8	6,2	19,3	39,2	92,7	230,9	19,9
Københavns Amt	3,9	0,2	0,8	2,5	6,0	14,3	34,7	94,3	261,6	10,8
Frederiksborg Amt	4,4	0,3	0,7	2,2	5,2	16,0	33,1	100,3	266,7	9,3
Roskilde Amt	5,2	0,2	0,8	2,6	6,3	16,6	39,8	95,7	225,3	8,8
Vestsjællands Amt	5,9	0,3	0,6	2,3	6,6	16,6	36,4	92,4	281,2	11,8
Storstrøms Amt	7,2	0,2	0,8	2,8	7,4	15,5	36,6	103,1	241,6	13,7
Bornholms Amt	4,3	0,4	0,7	3,5	6,6	15,1	36,7	97,6	272,7	13,7
Fyns Amt	3,4	0,3	0,7	2,5	5,5	14,1	32,8	91,6	232,4	11,5
Sønderjyllands Amt	4,9	0,4	0,9	2,3	4,5	14,5	33,1	91,1	245,7	11,0
Ribe Amt	2,6	0,4	0,6	2,1	5,4	15,9	34,7	99,3	257,6	10,6
Vejle Amt	3,2	0,2	0,8	2,0	5,3	16,2	34,5	100,8	278,6	11,5
Ringkøbing Amt	5,9	0,2	0,5	1,5	6,5	13,8	34,1	92,9	223,8	9,7
Århus Amt	3,3	0,3	1,0	2,4	5,1	14,9	36,8	93,2	227,0	10,3
Viborg Amt	6,8	0,4	0,6	2,5	4,8	12,8	34,0	94,3	243,5	11,5
Nordjyllands Amt	7,1	0,2	0,9	2,0	5,4	14,5	33,8	93,3	217,5	10,9
Hele landet	100	100	100	100	100	100	100	100	100	100
Københavns Kommune	100	109	127	146	144	129	113	98	96	144
Frederiksberg Kommune	149	124	134	157	106	125	110	98	95	171
Københavns Amt	83	73	100	102	102	93	98	100	108	93
Frederiksborg Amt	93	101	92	92	89	104	93	106	110	80
Roskilde Amt	110	89	105	106	108	108	112	101	93	76
Vestsjællands Amt	124	114	73	96	113	108	102	98	116	102
Storstrøms Amt	151	69	100	113	126	101	103	109	100	118
Bornholms Amt	91	147	81	145	114	98	103	103	113	119
Fyns Amt	73	115	91	103	94	91	92	97	96	99
Sønderjyllands Amt	103	141	106	95	76	94	93	96	101	95
Ribe Amt	55	129	78	87	92	103	97	105	106	92
Vejle Amt	68	70	100	82	90	105	97	106	115	100
Ringkøbing Amt	125	77	59	64	112	90	96	98	92	84
Århus Amt	70	105	122	99	87	97	103	98	94	89
Viborg Amt	143	130	78	102	81	83	96	100	101	99
Nordjyllands Amt	151	89	106	84	93	94	95	99	90	94

Tabel 38.

Dødelighedstavle for årene 1986-1990

Life table for the years 1986-1990

Alder	Mænd			Kvinder			Alder	Mænd			Kvinder		
	Overlevende	Aldersklassens døds-hyppig-hed ¹	Middellevetid ²	Overlevende	Aldersklassens døds-hyppig-hed ¹	Middellevetid ²		Overlevende	Aldersklassens døds-hyppig-hed ¹	Middellevetid ²	Overlevende	Aldersklassens døds-hyppig-hed ¹	Middellevetid ²
	1	2	3	4	5	6		1	2	3	4	5	6
0 år	100 000	896	71,89	100 000	698	77,66	50 år	92 039	619	25,30	95 101	396	30,00
1 år	99 104	73	71,54	99 302	73	77,20	51 år	91 470	690	24,46	94 725	468	29,11
2 år	99 032	53	70,59	99 229	46	76,26	52 år	90 838	761	23,63	94 282	530	28,25
3 år	98 979	34	69,63	99 183	30	75,30	53 år	90 147	847	22,80	93 782	588	27,40
4 år	98 946	28	68,65	99 153	24	74,32	54 år	89 383	963	21,99	93 231	644	26,56
5 år	98 918	23	67,67	99 130	21	73,34	55 år	88 522	1 082	21,20	92 630	703	25,72
6 år	98 896	20	66,68	99 109	17	72,35	56 år	87 565	1 195	20,43	91 979	761	24,90
7 år	98 876	21	65,70	99 091	15	71,36	57 år	86 518	1 294	19,67	91 280	821	24,09
8 år	98 855	23	64,71	99 077	15	70,37	58 år	85 398	1 394	18,92	90 530	898	23,29
9 år	98 832	22	63,73	99 062	16	69,38	59 år	84 208	1 518	18,18	89 717	975	22,49
10 år	98 809	23	62,74	99 046	14	68,39	60 år	82 930	1 698	17,45	88 842	1 022	21,71
11 år	98 787	21	61,76	99 032	15	67,40	61 år	81 522	1 855	16,75	87 935	1 098	20,93
12 år	98 767	19	60,77	99 018	14	66,41	62 år	80 009	2 023	16,05	86 969	1 199	20,15
13 år	98 748	27	59,78	99 004	12	65,42	63 år	78 391	2 242	15,38	85 927	1 273	19,39
14 år	98 721	30	58,80	98 992	18	64,43	64 år	76 633	2 474	14,72	84 832	1 394	18,64
15 år	98 691	35	57,81	98 974	23	63,44	65 år	74 737	2 704	14,08	83 650	1 523	17,89
16 år	98 656	51	56,83	98 951	26	62,46	66 år	72 716	2 936	13,45	82 376	1 643	17,16
17 år	98 605	67	55,86	98 926	32	61,47	67 år	70 582	3 181	12,85	81 023	1 776	16,44
18 år	98 540	79	54,90	98 894	35	60,49	68 år	68 336	3 427	12,25	79 584	1 904	15,73
19 år	98 462	100	53,94	98 860	37	59,51	69 år	65 994	3 741	11,67	78 069	2 048	15,02
20 år	98 363	107	53,00	98 823	36	58,54	70 år	63 525	4 076	11,10	76 470	2 243	14,33
21 år	98 258	102	52,05	98 788	30	57,56	71 år	60 936	4 490	10,55	74 755	2 451	13,64
22 år	98 158	97	51,10	98 759	36	56,57	72 år	58 200	4 892	10,03	72 923	2 687	12,98
23 år	98 062	100	50,15	98 724	40	55,59	73 år	55 353	5 206	9,52	70 964	2 896	12,32
24 år	97 964	107	49,20	98 684	42	54,62	74 år	52 471	5 664	9,01	68 909	3 127	11,67
25 år	97 859	110	48,26	98 643	39	53,64	75 år	49 499	6 245	8,52	66 754	3 513	11,03
26 år	97 752	113	47,31	98 604	40	52,66	76 år	46 407	6 924	8,06	64 409	3 927	10,42
27 år	97 642	112	46,36	98 564	45	51,68	77 år	43 194	7 597	7,62	61 880	4 299	9,82
28 år	97 533	113	45,41	98 520	51	50,70	78 år	39 913	8 243	7,20	59 220	4 796	9,24
29 år	97 422	124	44,46	98 470	61	49,73	79 år	36 623	9 018	6,81	56 379	5 344	8,68
30 år	97 302	133	43,52	98 410	61	48,76	80 år	33 320	9 798	6,43	53 367	5 918	8,14
31 år	97 173	144	42,58	98 350	57	47,79	81 år	30 056	10 464	6,08	50 208	6 579	7,62
32 år	97 033	161	41,64	98 294	70	46,81	82 år	26 910	11 339	5,73	46 905	7 250	7,12
33 år	96 877	169	40,70	98 225	80	45,85	83 år	23 859	12 408	5,40	43 504	8 120	6,64
34 år	96 714	180	39,77	98 146	80	44,88	84 år	20 899	13 296	5,09	39 972	9 182	6,19
35 år	96 539	191	38,84	98 068	92	43,92	85 år	18 120	13 991	4,79	36 302	10 183	5,76
36 år	96 355	198	37,91	97 978	93	42,96	86 år	15 585	14 870	4,49	32 605	11 266	5,36
37 år	96 164	203	36,99	97 887	101	42,00	87 år	13 267	16 454	4,19	28 932	12 512	4,97
38 år	95 969	212	36,06	97 788	120	41,04	88 år	11 084	18 162	3,92	25 312	14 181	4,61
39 år	95 766	231	35,14	97 670	136	40,09	89 år	9 071	19 575	3,68	21 722	15 640	4,29
40 år	95 544	245	34,22	97 537	148	39,14	90 år	7 295	20 622	3,45	18 325	16 899	4,00
41 år	95 310	264	33,30	97 393	164	38,20	91 år	5 791	22 542	3,22	15 228	18 740	3,71
42 år	95 058	297	32,39	97 233	186	37,26	92 år	4 486	25 023	3,01	12 374	20 584	3,45
43 år	94 776	319	31,48	97 052	218	36,33	93 år	3 363	25 673	2,84	9 827	22 357	3,21
44 år	94 474	346	30,58	96 840	244	35,41	94 år	2 500	27 107	2,65	7 630	24 252	2,99
45 år	94 147	368	29,69	96 604	246	34,50	95 år	1 822	30 975	2,45	5 780	25 797	2,79
46 år	93 800	397	28,79	96 366	276	33,58	96 år	1 258	32 373	2,33	4 289	27 931	2,58
47 år	93 427	446	27,91	96 099	320	32,67	97 år	851	33 313	2,20	3 091	30 342	2,39
48 år	93 011	491	27,03	95 792	353	31,77	98 år	567	35 755	2,05	2 153	32 155	2,21
49 år	92 554	556	26,16	95 454	370	30,88	99 år	364	35 892	1,91	1 461	34 972	2,02

¹ Tallene angiver (i 100.000-dele) hyppigheden af dødsfald i løbet af et år, fra en fødselsdag til den næste.

² Gennemsnittet af de levetider som opnås af et antal jævnaldrende, der uddør efter dødelighedstavlens.

TRANSLATION - Columns, 1-3: males; 4-6: females; 1 and 4: survivors; 2 and 5: mortality of group; 3 and 6: average expectation of life. - Rows, age (years).

Tabel 39.

Dødelighedstavl for årene 1993-1994
Life table for the years 1993-1994

Alder	Mænd			Kvinder			Alder	Mænd			Kvinder		
	Overlevende	Aldersklassens døds-hyppig-hed ¹	Middellevetid ²	Overlevende	Aldersklassens døds-hyppig-hed ¹	Middellevetid ²		Overlevende	Aldersklassens døds-hyppig-hed ¹	Middellevetid ²	Overlevende	Aldersklassens døds-hyppig-hed ¹	Middellevetid ²
	1	2	3	4	5	6		1	2	3	4	5	6
0 år	100 000	653	72,53	100 000	504	77,78	50 år	92 424	581	25,68	95 527	406	29,84
1 år	99 347	48	72,01	99 496	56	77,17	51 år	91 888	608	24,83	95 139	435	28,96
2 år	99 299	28	71,04	99 441	36	76,22	52 år	91 329	650	23,98	94 725	463	28,08
3 år	99 271	23	70,06	99 405	26	75,24	53 år	90 735	729	23,13	94 287	516	27,21
4 år	99 248	21	69,08	99 380	16	74,26	54 år	90 074	839	22,30	93 800	565	26,35
5 år	99 227	24	68,09	99 364	17	73,27	55 år	89 318	903	21,48	93 270	610	25,49
6 år	99 203	20	67,11	99 347	16	72,29	56 år	88 512	966	20,68	92 701	709	24,65
7 år	99 183	21	66,12	99 331	11	71,30	57 år	87 657	1 106	19,87	92 044	770	23,82
8 år	99 162	20	65,14	99 320	17	70,31	58 år	86 687	1 300	19,09	91 335	813	23,00
9 år	99 142	13	64,15	99 303	15	69,32	59 år	85 560	1 420	18,33	90 592	928	22,19
10 år	99 130	11	63,16	99 288	11	68,33	60 år	84 345	1 595	17,59	89 752	1 056	21,39
11 år	99 119	15	62,16	99 278	17	67,34	61 år	83 000	1 824	16,87	88 805	1 125	20,61
12 år	99 103	19	61,17	99 261	18	66,35	62 år	81 486	1 981	16,17	87 805	1 210	19,84
13 år	99 084	20	60,18	99 244	16	65,36	63 år	79 872	2 103	15,49	86 743	1 330	19,08
14 år	99 064	31	59,20	99 228	15	64,37	64 år	78 193	2 256	14,81	85 590	1 478	18,33
15 år	99 033	44	58,21	99 213	16	63,38	65 år	76 429	2 532	14,14	84 325	1 643	17,59
16 år	98 990	52	57,24	99 197	21	62,39	66 år	74 493	2 898	13,49	82 940	1 768	16,88
17 år	98 939	62	56,27	99 175	20	61,40	67 år	72 334	3 149	12,88	81 473	1 920	16,17
18 år	98 878	72	55,30	99 156	25	60,41	68 år	70 057	3 413	12,29	79 909	2 078	15,48
19 år	98 806	90	54,34	99 130	44	59,43	69 år	67 666	3 749	11,70	78 248	2 204	14,80
20 år	98 717	91	53,39	99 087	38	58,45	70 år	65 129	3 981	11,14	76 524	2 340	14,12
21 år	98 627	80	52,44	99 050	27	57,48	71 år	62 536	4 401	10,58	74 733	2 656	13,45
22 år	98 548	81	51,48	99 023	30	56,49	72 år	59 784	4 878	10,04	72 748	2 956	12,80
23 år	98 468	91	50,52	98 994	32	55,51	73 år	56 868	5 360	9,53	70 598	3 103	12,18
24 år	98 378	90	49,57	98 963	31	54,53	74 år	53 819	5 795	9,04	68 407	3 340	11,55
25 år	98 289	93	48,61	98 932	34	53,54	75 år	50 701	6 302	8,57	66 122	3 746	10,93
26 år	98 198	102	47,66	98 899	42	52,56	76 år	47 505	6 926	8,11	63 645	4 185	10,34
27 år	98 097	101	46,71	98 857	41	51,58	77 år	44 215	7 404	7,68	60 982	4 446	9,77
28 år	97 998	105	45,75	98 817	42	50,60	78 år	40 941	8 047	7,25	58 270	4 939	9,20
29 år	97 895	109	44,80	98 775	48	49,62	79 år	37 647	8 648	6,84	55 392	5 552	8,65
30 år	97 788	120	43,85	98 728	50	48,65	80 år	34 391	9 362	6,44	52 317	6 012	8,13
31 år	97 670	134	42,90	98 679	53	47,67	81 år	31 171	10 447	6,06	49 172	6 756	7,62
32 år	97 540	153	41,96	98 626	61	46,70	82 år	27 915	11 425	5,71	45 850	7 590	7,13
33 år	97 391	163	41,02	98 566	59	45,73	83 år	24 726	12 321	5,38	42 370	8 353	6,68
34 år	97 232	170	40,09	98 507	70	44,75	84 år	21 679	13 240	5,06	38 831	9 242	6,24
35 år	97 067	184	39,16	98 438	87	43,78	85 år	18 809	14 442	4,76	35 242	9 972	5,83
36 år	96 888	201	38,23	98 352	101	42,82	86 år	16 092	15 516	4,48	31 728	11 403	5,42
37 år	96 693	218	37,30	98 253	119	41,86	87 år	13 596	16 553	4,21	28 110	12 900	5,05
38 år	96 482	244	36,38	98 136	118	40,91	88 år	11 345	17 826	3,95	24 484	13 830	4,72
39 år	96 246	272	35,47	98 020	128	39,96	89 år	9 323	19 585	3,70	21 098	15 248	4,40
40 år	95 984	307	34,57	97 894	164	39,01	90 år	7 497	21 026	3,47	17 881	16 650	4,10
41 år	95 689	313	33,67	97 734	176	38,07	91 år	5 921	21 754	3,26	14 903	18 024	3,82
42 år	95 390	289	32,78	97 562	183	37,14	92 år	4 633	23 621	3,03	12 217	19 759	3,55
43 år	95 114	308	31,87	97 384	201	36,21	93 år	3 538	25 537	2,82	9 803	22 179	3,30
44 år	94 821	334	30,97	97 187	207	35,28	94 år	2 635	28 976	2,61	7 629	23 864	3,10
45 år	94 504	359	30,07	96 986	244	34,35	95 år	1 871	31 705	2,47	5 808	25 142	2,92
46 år	94 165	381	29,18	96 749	277	33,44	96 år	1 278	32 630	2,39	4 348	27 144	2,73
47 år	93 806	421	28,28	96 481	302	32,53	97 år	861	32 505	2,30	3 168	27 930	2,56
48 år	93 411	498	27,40	96 190	331	31,62	98 år	581	32 941	2,17	2 283	30 322	2,37
49 år	92 946	561	26,54	95 871	359	30,73	99 år	390	38 183	1,99	1 591	34 083	2,18

^{1,2} Se note 1 og 2 til tabel 38.

Tabel 40. Døde 1994 fordelt efter køn, alder og dødsårsag. Mænd
Deaths 1994, by sex, age and cause of death. Males

DK liste nr.	Dødsårsag ¹	Under 1 år 1	1-4 år 2	5-9 år 3	10-14 år 4	15-19 år 5	20-24 år 6	25-29 år 7
	I alt 1994	219	49	29	20	96	176	218
1	Infektionssygdomme (ekskl. tuberkulose)	4	4	1	2	1	5	21
2	Tuberkulose	-	-	-	-	-	-	-
3	Ondartet svulst i mundhule og spiserør	-	-	-	-	-	-	-
4	Ondartet svulst i mavesæk	-	-	-	-	-	-	-
5	Ondartet svulst i tarme, undtagen endetarm	-	-	-	-	-	-	-
6	Ondartet svulst i endetarm	-	-	-	-	-	-	-
7	Ondartet svulst i strubehoved, luftrør, bronkier, lunger	-	-	-	-	-	-	-
8	Ondartet svulst i knogler og hud	-	-	-	-	-	3	3
9	Ondartet svulst i brystkirtel	-	-	-	-	-	-	-
10	Ondartet svulst i livmoderhals	-	-	-	-	-	-	-
11	Ondartet svulst i andre dele af livmoder	-	-	-	-	-	-	-
12	Ondartet svulst i blærehalskirtel	-	-	-	-	-	-	-
13	Ondartet svulst i andre og uspec. lokalisationer	1	4	6	-	1	6	11
14	Ondartet svulst i lymfatiske og bloddannende væv	1	2	5	2	1	2	7
15	Godartede svulster og svulster af uspec. natur	1	-	-	-	-	1	1
16	Endokrine lidelser og mangelsygdomme	1	2	-	-	1	3	-
17	Sukkersyge	-	-	-	-	1	-	8
18	Sygdomme i blod og bloddannende organer	1	1	-	-	-	-	-
19	Mentale lidelser	-	-	-	1	-	-	2
20	Hjernehindebetændelse	1	-	1	-	-	1	-
21	Sygdomme i nervesystem og sanseorganer	4	8	2	-	5	4	4
22	Gigtfeber og følgetilstande heraf	-	-	-	-	-	-	-
23	Blodtryksforhøjelse	-	-	-	-	-	-	-
24	Iskæmiske hjertesygdomme	-	-	-	-	2	-	1
25	Andre hjertesygdomme	-	-	-	1	2	3	4
26	Karsygdomme i hjerne	-	-	1	1	-	2	1
27	Sygdomme i arterier, arterioler og kapillærer	-	-	-	-	-	-	-
28	Andre sygdomme i kredsløbets organer	-	-	-	-	-	-	-
29	Akute luftvejsinfektioner inkl. influenza	-	-	-	-	-	-	-
30	Lungebetændelse	2	-	-	-	-	-	1
31	Bronkitis, udvidede lunger og astma	-	1	-	-	1	-	-
32	Andre sygdomme i åndedrætsorganer	-	-	-	-	-	-	-
33	Sygdomme i mundhule, spiserør og mavesæk	-	-	-	-	-	-	-
34	Sygdomme i lever og galdeveje	-	-	-	-	-	-	-
35	Andre sygdomme i fordøjelsesorganer	1	1	-	1	-	1	2
36	Nyrebetændelse	-	-	-	-	-	-	-
37	Infektiose nyresygdomme og sten i urinorganer	-	-	-	-	-	-	-
38	Andre sygd. i urin- og kønsorganer samt brystkirtel	-	-	-	-	-	-	-
39	Svangerskabs- og fødselskomplikationer hos moderen	-	-	-	-	-	-	-
40	Sygdomme i hud, knogler, bevægelsessystem og bindevæv	-	1	-	-	-	1	-
41	Medfødte misdannelser i hjerte og kredsløbsorganer	28	6	3	-	3	1	6
42	Andre medfødte misdannelser	48	7	-	1	1	4	-
43	Sygdomme hos nyfødte	96	-	-	-	-	-	-
44	Senilitet uden oplysning om sindssygdom	-	-	-	-	-	-	-
45	Symptomer og mangelfuldt definerede tilstande	22	1	-	-	2	4	5
E 46	Motorkøretøjsulykker	2	1	6	4	51	59	38
E 47	Andre ulykker	1	5	3	4	10	25	33
E 48	Selv mord	-	-	-	1	11	26	41
E 49	Andre ydre årsager	2	3	1	1	1	16	16
	Dødsårsag ikke oplyst ²	3	2	-	1	2	9	13

¹ Dødsårsagerne er fra og med 1994 klassificeret på grundlag af den internationalt vedtagne sygdomsklassifikation ICD10.

² Omfatter personer med bopæl i Danmark, men døde i udlandet.

TRANSLATION - Columns, 1-19: age; 20: total.

30-34 år 8	35-39 år 9	40-44 år 10	45-49 år 11	50-54 år 12	55-59 år 13	60-64 år 14	65-69 år 15	70-74 år 16	75-79 år 17	80-84 år 18	85 år og dero. 19	1994 i alt 20	DK liste nr.
292	401	605	883	1 156	1 474	2 231	3 238	4 477	4 807	4 977	5 188	30 536	
33	48	31	31	25	15	13	8	10	19	11	21	303	1
-	-	1	-	1	-	1	1	3	9	3	5	24	2
2	3	5	34	47	50	51	65	50	49	40	18	414	3
2	2	6	9	13	14	23	39	50	51	48	34	291	4
1	1	5	9	24	43	78	93	126	145	118	84	727	5
1	1	1	15	13	31	44	41	61	62	54	42	366	6
1	5	20	54	104	176	242	392	464	374	243	121	2 196	7
1	3	7	13	12	16	14	19	15	18	12	9	145	8
-	-	-	-	1	-	-	-	2	2	-	2	7	9
.	10
.	11
-	-	-	2	4	17	59	107	185	214	233	192	1 013	12
11	17	30	75	116	127	243	308	401	369	313	241	2 280	13
6	7	18	22	29	33	48	87	102	83	82	58	595	14
-	3	3	5	5	4	18	24	38	31	40	35	209	15
-	-	5	9	7	6	12	12	8	5	9	21	101	16
7	8	11	16	17	34	46	56	49	74	47	51	425	17
1	-	1	3	2	1	2	2	-	4	9	13	40	18
2	10	22	24	27	19	34	32	36	33	51	62	355	19
-	1	2	1	1	1	-	3	4	3	2	1	22	20
6	11	10	11	19	23	21	18	44	53	52	35	330	21
-	-	-	-	-	2	5	5	2	4	2	3	23	22
-	-	-	5	7	12	19	25	37	38	34	17	194	23
5	15	55	115	181	297	486	714	1 048	1 226	1 311	1 342	6 798	24
8	8	14	28	35	57	86	145	206	237	343	441	1 618	25
3	11	17	19	50	60	115	173	310	407	506	541	2 217	26
-	1	3	6	16	16	53	92	156	151	155	248	897	27
2	1	4	6	9	12	11	26	39	45	32	31	218	28
-	-	1	-	1	-	1	4	2	3	11	16	39	29
3	2	3	5	6	10	16	27	66	112	205	323	781	30
1	3	5	6	15	37	113	197	325	321	302	218	1 545	31
1	-	1	5	5	10	12	22	23	42	33	23	177	32
-	1	3	6	10	5	14	19	34	39	44	55	230	33
8	30	47	75	82	72	65	83	52	28	18	21	581	34
1	6	8	11	12	20	22	42	59	58	71	83	399	35
-	-	3	-	3	3	6	4	9	12	10	18	68	36
-	-	-	-	2	3	1	1	2	13	14	13	49	37
1	-	1	1	2	4	5	18	36	49	57	70	244	38
.	39
-	1	-	2	6	2	4	10	14	9	13	7	70	40
2	-	3	2	-	1	-	-	1	-	-	-	56	41
2	2	2	2	-	1	2	1	4	2	2	2	83	42
-	-	-	-	-	-	-	-	-	-	-	-	96	43
-	-	-	-	-	-	-	-	3	12	34	158	207	44
6	25	52	68	93	118	139	203	243	234	220	301	1 736	45
31	20	18	23	19	11	15	22	16	28	21	14	399	E 46
53	59	54	58	31	28	26	29	63	83	130	179	874	E 47
44	54	76	68	80	56	41	37	55	39	33	17	679	E 48
33	31	36	18	12	13	7	7	4	3	1	1	206	E 49
14	11	21	21	12	14	18	25	20	14	8	1	209	

Tabel 40 (fortsat). Døde 1994 fordelt efter køn, alder og dødsårsag. Kvinder
Deaths 1994, by sex, age and cause of death. Females (continued)

DK liste nr.	Dødsårsag ¹	Under 1 år 1	1-4 år 2	5-9 år 3	10-14 år 4	15-19 år 5	20-24 år 6	25-29 år 7
	I alt 1994	161	42	24	16	35	66	80
1	Infective and parasitic diseases (except tuberculosis)	1	2	-	-	1	3	4
2	Tuberculosis	-	-	-	-	-	-	-
3	Malignant neoplasm of buccal cavity and pharynx	-	-	-	-	-	-	-
4	Malignant neoplasm of stomach	-	-	-	-	-	-	-
5	Malignant neoplasm of intestine, except rectum	-	-	-	-	-	-	1
6	Malignant neoplasm of rectum and rectosigmoid junction	-	-	-	-	-	-	-
7	Malignant neoplasm of larynx, trachea, bronchus and lung	-	-	-	-	-	-	-
8	Malignant neoplasm of bone and skin	1	-	-	-	2	2	2
9	Malignant neoplasm of breast	-	-	-	-	-	-	1
10	Malignant neoplasm of cervix uteri	-	-	-	-	-	-	3
11	Other malignant neoplasm of uterus	-	-	-	-	-	-	-
12	Malignant neoplasm of prostate	-	-	-	-	-	-	-
13	Malignant neoplasm of other and unspecified sites	1	6	4	2	3	8	5
14	Leukaemia and other neopl. of lymph. and haemato tissue	-	4	2	-	1	4	3
15	Benign neoplasms and neoplasms of unspec. nature	-	-	2	-	-	-	-
16	Endocrine and metabol. diseases, except diabetes mellitus	-	3	-	2	2	-	1
17	Diabetes mellitus	1	-	-	-	-	-	4
18	Anaemias and other diseases of blood and bloodforming organs	2	-	-	-	-	2	-
19	Mental disorders	-	-	-	-	-	-	-
20	Meningitis	1	-	-	1	-	-	-
21	Other diseases of the nervous system and sense organs	6	2	2	-	2	3	5
22	Active rheum, fever and chronic rheum. heart disease	-	-	-	-	-	-	-
23	Hypertensive disease	-	-	-	-	-	-	-
24	Ischaemic heart disease	-	-	-	-	-	-	-
25	Other forms of heart disease	1	-	-	-	1	1	4
26	Cerebrovascular disease	-	1	-	-	1	1	7
27	Diseases of arteries, arterioles and capillaries	-	-	-	-	-	-	-
28	Other diseases of circulatory system	-	-	-	-	-	1	2
29	Acute respiratory infections	-	-	-	-	-	-	1
30	Pneumonia	-	1	-	-	-	1	3
31	Bronchitis, emphysema and asthma	-	1	-	-	-	-	1
32	Other diseases of respiratory system	1	-	-	-	-	-	-
33	Diseases of oral cavity, oesophagus and stomach	-	-	-	-	-	-	-
34	Cirrhosis of liver, cholelithiasis and cholecystitis	-	-	-	-	-	-	-
35	Other diseases of digestive system	-	1	-	-	-	-	1
36	Nephritis and nephrosis	-	-	1	-	-	-	-
37	Infections of kidney and calculus of urinary system	-	-	-	-	-	-	-
38	Other diseases of genito-urinary system and diseases of breast	-	-	-	-	-	1	-
39	Complications of pregnancy, childbirth and the puerperium	-	-	-	-	-	1	1
40	Diseases of skin and musculoskeletal system	-	-	-	-	1	-	-
41	Congenital anomalies of circulatory system	22	5	-	-	1	2	2
42	Other congenital anomalies	32	5	3	2	2	1	-
43	Certain causes of perinatal mortality	87	-	-	-	-	-	-
44	Senility without mention of psychosis	-	-	-	-	-	-	-
45	Symptoms and other ill-defined conditions	4	3	-	-	2	3	2
E 46	Motor vehicle accidents	-	3	3	7	8	9	6
E 47	All other accidents	1	4	5	1	1	6	4
E 48	Suicide and self inflicted unjury	-	-	-	-	4	9	8
E 49	All other effects of external causes	-	1	-	-	1	6	6
	Cause of death unknown ²	-	-	2	1	2	2	3

¹ Cause of death is classified by ICD10.

TRANSLATION - Columns, 1-19: age; 20: total.

² Incl. persons living in Denmark, but dead outside Denmark.

30-34 år 8	35-39 år 9	40-44 år 10	45-49 år 11	50-54 år 12	55-59 år 13	60-64 år 14	65-69 år 15	70-74 år 16	75-79 år 17	80-84 år 18	85 år og dero. 19	1994 i alt 20	DK liste nr.
123	178	311	622	771	998	1 457	2 314	3 324	4 220	5 580	10 241	30 563	
12	3	4	5	3	4	5	13	18	16	24	47	165	1
-	-	-	-	-	1	-	2	4	1	5	7	20	2
-	-	1	3	8	15	21	16	30	30	29	26	179	3
-	-	2	5	13	4	16	12	28	40	37	41	198	4
-	2	1	8	30	51	40	82	140	138	155	146	794	5
-	1	2	2	7	10	21	22	34	46	40	62	247	6
1	5	33	58	78	125	186	247	268	184	103	53	1 341	7
1	6	4	11	14	4	2	17	15	20	8	19	128	8
6	19	36	79	107	137	112	149	191	140	143	154	1 274	9
4	7	6	17	21	14	22	18	23	17	27	16	195	10
-	-	2	3	6	9	25	35	42	42	31	32	227	11
-	-	-	-	-	-	-	-	-	-	-	-	-	12
5	12	34	95	116	131	192	321	374	376	390	449	2 524	13
6	5	10	21	20	20	39	53	58	105	87	72	510	14
1	3	7	5	10	8	9	24	29	30	52	59	239	15
-	-	-	5	3	3	16	4	9	22	25	76	171	16
1	4	5	8	9	24	20	40	51	84	84	77	412	17
1	1	-	-	1	2	-	2	12	7	17	32	79	18
-	2	10	13	11	6	8	9	23	33	73	202	390	19
1	1	-	1	4	1	3	4	-	1	6	4	28	20
2	3	7	16	18	14	26	38	56	71	57	46	374	21
-	-	-	-	1	1	1	1	4	7	6	11	32	22
-	1	1	6	3	4	14	10	32	40	59	69	239	23
4	2	9	14	37	68	159	329	567	821	1 319	2 603	5 932	24
3	1	5	12	10	25	43	90	164	250	362	991	1 963	25
5	11	19	27	29	54	63	134	273	461	769	1 312	3 167	26
1	-	1	1	1	10	14	33	57	121	213	548	1 000	27
-	3	5	6	8	5	11	18	30	30	44	68	231	28
-	-	-	-	1	-	-	2	3	4	10	40	61	29
2	3	1	7	2	7	11	25	38	95	201	523	920	30
-	-	2	5	21	55	130	210	269	266	163	183	1 306	31
1	1	-	1	2	6	5	11	14	30	28	45	145	32
-	1	1	5	6	8	15	25	35	49	93	181	419	33
3	16	22	41	45	33	32	29	36	30	44	66	397	34
1	1	5	9	6	16	21	36	55	101	133	208	594	35
-	-	2	-	2	2	5	6	3	15	9	15	60	36
-	-	-	1	1	-	4	10	7	14	25	26	88	37
-	-	2	1	3	6	5	9	15	24	27	62	155	38
-	1	-	-	-	-	-	-	-	-	-	-	3	39
-	-	1	4	2	4	5	12	25	35	29	42	160	40
-	2	1	1	1	2	4	1	-	1	-	-	45	41
1	1	-	3	-	-	-	2	3	1	-	1	57	42
-	-	-	-	-	-	-	-	-	-	-	-	87	43
-	-	-	-	-	-	1	-	2	20	67	496	586	44
9	10	9	32	41	51	90	120	184	246	355	637	1 798	45
18	7	10	11	7	8	10	13	12	16	17	9	174	E 46
7	8	8	28	14	14	15	31	48	101	182	459	937	E 47
15	20	25	38	30	23	15	31	29	29	25	16	317	E 48
11	11	15	8	11	9	5	4	1	2	4	3	98	E 49
1	4	3	6	8	4	16	14	13	8	3	7	97	

Tabel 41. Døde pr. 100.000 personer 1994 fordelt efter køn, alder og dødsårsag. Mænd
Deaths per 100,000 population 1994, by sex, age and cause of death. Males

DK liste nr.	Dødsårsag ¹	Under 1 år 1	1-4 år 2	5-9 år 3	10-14 år 4	15-19 år 5	20-24 år 6	25-29 år 7
	I alt 1994	614,5	35,6	19,0	14,4	58,3	92,1	105,5
1	Infektionssygdomme (ekskl. tuberkulose)	11,2	2,9	0,7	1,4	0,6	2,6	10,2
2	Tuberkulose	-	-	-	-	-	-	-
3	Ondartet svulst i mundhule og spiserør	-	-	-	-	-	-	-
4	Ondartet svulst i mavesæk	-	-	-	-	-	-	-
5	Ondartet svulst i tarme, undtagen endetarm	-	-	-	-	-	-	-
6	Ondartet svulst i endetarm	-	-	-	-	-	-	-
7	Ondartet svulst i strubehoved, luftrør, bronkier, lunger	-	-	-	-	-	-	-
8	Ondartet svulst i knogler og hud	-	-	-	-	-	1,6	1,5
9	Ondartet svulst i brystkirtel	-	-	-	-	-	-	-
10	Ondartet svulst i livmoderhals	-	-	-	-	-	-	-
11	Ondartet svulst i andre dele af livmoder	-	-	-	-	-	-	-
12	Ondartet svulst i blærehalskirtel	-	-	-	-	-	-	-
13	Ondartet svulst i andre og uspec. lokalisationer	2,8	2,9	3,9	-	0,6	3,1	5,3
14	Ondartet svulst i lymfatiske og bloddannende væv	2,8	1,5	3,3	1,4	0,6	1,0	3,4
15	Godartede svulster og svulster af uspec. natur	2,8	-	-	-	-	0,5	0,5
16	Endokrine lidelser og mangelsygdomme	2,8	1,5	-	-	0,6	1,6	-
17	Sukkersyge	-	-	-	-	0,6	-	3,9
18	Sygdomme i blod og bloddannende organer	2,8	0,7	-	-	-	-	-
19	Mentale lidelser	-	-	-	0,7	-	-	1,0
20	Hjernehindebetændelse	2,8	-	0,7	-	-	0,5	-
21	Sygdomme i nervesystem og sanseorganer	11,2	5,8	1,3	-	3,0	2,1	1,9
22	Gigtfeber og følgetilstande heraf	-	-	-	-	-	-	-
23	Blodtryksforhøjelse	-	-	-	-	-	-	-
24	Iskæmiske hjertesygdomme	-	-	-	-	1,2	-	0,5
25	Andre hjertesygdomme	-	-	-	0,7	1,2	1,6	1,9
26	Karsygdomme i hjerne	-	-	0,7	0,7	-	1,0	0,5
27	Sygdomme i arterier, arterioler og kapillærer	-	-	-	-	-	-	-
28	Andre sygdomme i kredsløbsorganer	-	-	-	-	-	-	-
29	Akute luftvejsinfektioner inkl. influenza	-	-	-	-	-	-	-
30	Lungebetændelse	5,6	-	-	-	-	-	0,5
31	Bronkitis, udvidede lunger og astma	-	0,7	-	-	0,6	-	-
32	Andre sygdomme i åndedrætsorganer	-	-	-	-	-	-	-
33	Sygdomme i mundhule, spiserør og mavesæk	-	-	-	-	-	-	-
34	Sygdomme i lever og galdeveje	-	-	-	-	-	-	-
35	Andre sygdomme i fordøjelsesorganer	2,8	0,7	-	0,7	-	0,5	1,0
36	Nyrebetændelse	-	-	-	-	-	-	-
37	Infektiøse nyresygdomme og sten i urinorganer	-	-	-	-	-	-	-
38	Andre sygd. i urin- og kønsorganer samt brystkirtel	-	-	-	-	-	-	-
39	Svangerskabs- og fødselskomplikationer hos moderen	-	-	-	-	-	-	-
40	Sygdomme i hud, knogler, bevægelsessystem og bindevæv	-	0,7	-	-	-	0,5	-
41	Medfødte misdannelser i hjerte og kredsløbsorganer	78,6	4,4	2,0	-	1,8	0,5	2,9
42	Andre medfødte misdannelser	134,7	5,1	-	0,7	0,6	2,1	-
43	Sygdomme hos nyfødte	269,4	-	-	-	-	-	-
44	Senilitet uden oplysning om sindsygd.	-	-	-	-	-	-	-
45	Symptomer og mangelfuldt definerede tilstande	61,7	0,7	-	-	1,2	2,1	2,4
E 46	Motorkøretøjsulykker	5,6	0,7	3,9	2,9	31,0	30,9	18,4
E 47	Andre ulykker	2,8	3,6	2,0	2,9	6,1	13,1	16,0
E 48	Selv mord	-	-	-	0,7	6,7	13,6	19,8
E 49	Andre ydre årsager	5,6	2,2	0,7	0,7	0,6	8,4	7,7
	Dødsårsag ikke oplyst ²	8,4	1,5	-	0,7	1,2	4,7	6,3

¹ Dødsårsagerne er fra og med 1994 klassificeret på grundlag af den internationale vedtagne sygdomsklassifikation ICD10.

TRANSLATION - Columns, 1-19: age; 20: total.

² Omfatter personer med bopæl i Danmark, men døde i udlandet.

30-34 år 8	35-39 år 9	40-44 år 10	45-49 år 11	50-54 år 12	55-59 år 13	60-64 år 14	65-69 år 15	70-74 år 16	75-79 år 17	80-84 år 18	85 år og dero. 19	1994 i alt 20	DK liste nr.
140,9	210,5	323,7	431,0	641,7	1 070,6	1 924,5	3 094,6	4 896,5	7 279,4	11 802,2	20 506,7	1 183,8	
15,9	25,2	16,6	15,1	13,9	10,9	11,2	7,6	10,9	28,8	26,1	83,0	11,7	1
-	-	0,5	-	0,6	-	0,9	1,0	3,3	13,6	7,1	19,8	0,9	2
1,0	1,6	2,7	16,6	26,1	36,3	44,0	62,1	54,7	74,2	94,9	71,1	16,0	3
1,0	1,0	3,2	4,4	7,2	10,2	19,8	37,3	54,7	77,2	113,8	134,4	11,3	4
0,5	0,5	2,7	4,4	13,3	31,2	67,3	88,9	137,8	219,6	279,8	332,0	28,2	5
0,5	0,5	0,5	7,3	7,2	22,5	38,0	39,2	66,7	93,9	128,1	166,0	14,2	6
0,5	2,6	10,7	26,4	57,7	127,8	208,8	374,6	507,5	566,4	576,2	478,3	85,1	7
0,5	1,6	3,7	6,3	6,7	11,6	12,1	18,2	16,4	27,3	28,5	35,6	5,6	8
-	-	-	-	0,6	-	-	-	2,2	3,0	-	7,9	0,3	9
-	-	-	-	-	-	-	-	-	-	-	-	-	10
-	-	-	-	-	-	-	-	-	-	-	-	-	11
-	-	-	1,0	2,2	12,3	50,9	102,3	202,3	324,1	552,5	758,9	39,3	12
5,3	8,9	16,1	36,6	64,4	92,2	209,6	294,4	438,6	558,8	742,2	952,6	88,4	13
2,9	3,7	9,6	10,7	16,1	24,0	41,4	83,1	111,6	125,7	194,5	229,3	23,1	14
-	1,6	1,6	2,4	2,8	2,9	15,5	22,9	41,6	46,9	94,9	138,3	8,1	15
-	-	2,7	4,4	3,9	4,4	10,4	11,5	8,7	7,6	21,3	83,0	3,9	16
3,4	4,2	5,9	7,8	9,4	24,7	39,7	53,5	53,6	112,1	111,5	201,6	16,5	17
0,5	-	0,5	1,5	1,1	0,7	1,7	1,9	-	6,1	21,3	51,4	1,6	18
1,0	5,2	11,8	11,7	15,0	13,8	29,3	30,6	39,4	50,0	120,9	245,1	13,8	19
-	0,5	1,1	0,5	0,6	0,7	-	2,9	4,4	4,5	4,7	4,0	0,9	20
2,9	5,8	5,4	5,4	10,5	16,7	18,1	17,2	48,1	80,3	123,3	138,3	12,8	21
-	-	-	-	-	1,5	4,3	4,8	2,2	6,1	4,7	11,9	0,9	22
-	-	-	2,4	3,9	8,7	16,4	23,9	40,5	57,5	80,6	67,2	7,5	23
2,4	7,9	29,4	56,1	100,5	215,7	419,2	682,4	1 146,2	1 856,6	3 108,8	5 304,6	263,5	24
3,9	4,2	7,5	13,7	19,4	41,4	74,2	138,6	225,3	358,9	813,4	1 743,2	62,7	25
1,4	5,8	9,1	9,3	27,8	43,6	99,2	165,3	339,0	616,3	1 199,9	2 138,4	85,9	26
-	0,5	1,6	2,9	8,9	11,6	45,7	87,9	170,6	228,7	367,6	980,3	34,8	27
1,0	0,5	2,1	2,9	5,0	8,7	9,5	24,8	42,7	68,1	75,9	122,5	8,5	28
-	-	0,5	-	0,6	-	0,9	3,8	2,2	4,5	26,1	63,2	1,5	29
1,4	1,0	1,6	2,4	3,3	7,3	13,8	25,8	72,2	169,6	486,1	1 276,7	30,3	30
0,5	1,6	2,7	2,9	8,3	26,9	97,5	188,3	355,5	486,1	716,1	861,7	59,9	31
0,5	-	0,5	2,4	2,8	7,3	10,4	21,0	25,2	63,6	78,3	90,9	6,9	32
-	0,5	1,6	2,9	5,6	3,6	12,1	18,2	37,2	59,1	104,3	217,4	8,9	33
3,9	15,7	25,1	36,6	45,5	52,3	56,1	79,3	56,9	42,4	42,7	83,0	22,5	34
0,5	3,1	4,3	5,4	6,7	14,5	19,0	40,1	64,5	87,8	168,4	328,1	15,5	35
-	-	1,6	-	1,7	2,2	5,2	3,8	9,8	18,2	23,7	71,1	2,6	36
-	-	-	-	1,1	2,2	0,9	1,0	2,2	19,7	33,2	51,4	1,9	37
0,5	-	0,5	0,5	1,1	2,9	4,3	17,2	39,4	74,2	135,2	276,7	9,5	38
-	-	-	-	-	-	-	-	-	-	-	-	-	39
-	0,5	-	1,0	3,3	1,5	3,5	9,6	15,3	13,6	30,8	27,7	2,7	40
1,0	-	1,6	1,0	-	0,7	-	-	1,1	-	-	-	2,2	41
1,0	1,0	1,1	1,0	-	0,7	1,7	1,0	4,4	3,0	4,7	7,9	3,2	42
-	-	-	-	-	-	-	-	-	-	-	-	3,7	43
-	-	-	-	-	-	-	-	3,3	18,2	80,6	624,5	8,0	44
2,9	13,1	27,8	33,2	51,6	85,7	119,9	194,0	265,8	354,4	521,7	1 189,8	67,3	45
15,0	10,5	9,6	11,2	10,5	8,0	12,9	21,0	17,5	42,4	49,8	55,3	15,5	E 46
25,6	31,0	28,9	28,3	17,2	20,3	22,4	27,7	68,9	125,7	308,3	707,5	33,9	E 47
21,2	28,3	40,7	33,2	44,4	40,7	35,4	35,4	60,2	59,1	78,3	67,2	26,3	E 48
15,9	16,3	19,3	8,8	6,7	9,4	6,0	6,7	4,4	4,5	2,4	4,0	8,0	E 49
6,8	5,8	11,2	10,3	6,7	10,2	15,5	23,9	21,9	21,2	19,0	4,0	8,1	

Tabel 41 (fortsat).

Døde pr. 100.000 personer 1994 fordelt efter køn, alder og dødsårsag. Kvinder
Deaths per 100,000 population 1994, by sex, age and cause of death. Females (continued)

DK liste nr.	Dødsårsag ¹	Under 1 år 1	1-4 år 2	5-9 år 3	10-14 år 4	15-19 år 5	20-24 år 6	25-29 år 7
	I alt 1994	472,9	32,1	16,6	12,0	22,2	35,8	40,7
1	Infective and parasitic diseases (except tuberculosis)	2,9	1,5	-	-	0,6	1,6	2,0
2	Tuberculosis	-	-	-	-	-	-	-
3	Malignant neoplasm of buccal cavity and pharynx	-	-	-	-	-	-	-
4	Malignant neoplasm of stomach	-	-	-	-	-	-	-
5	Malignant neoplasm of intestine, except rectum	-	-	-	-	-	-	0,5
6	Malignant neoplasm of rectum and rectosigmoid junction	-	-	-	-	-	-	-
7	Malignant neoplasm of larynx, trachea, bronchus and lung	-	-	-	-	-	-	-
8	Malignant neoplasm of bone and skin	2,9	-	-	-	1,3	1,1	1,0
9	Malignant neoplasm of breast	-	-	-	-	-	-	0,5
10	Malignant neoplasm of cervix uteri	-	-	-	-	-	-	1,5
11	Other malignant neoplasm of uterus	-	-	-	-	-	-	-
12	Malignant neoplasm of prostate	-	-	-	-	-	-	-
13	Malignant neoplasm of other and unspecified sites	2,9	4,6	2,8	1,5	1,9	4,3	2,5
14	Leukaemia and other neopl. of lymph. and haemato tissue	-	3,1	1,4	-	0,6	2,2	1,5
15	Benign neoplasms and neoplasms of unspec. nature	-	-	1,4	-	-	-	-
16	Endocrine and metabol. diseases, except diabetes mellitus	-	2,3	-	1,5	1,3	-	0,5
17	Diabetes mellitus	2,9	-	-	-	-	-	2,0
18	Anaemias and other diseases of blood and bloodforming organs	5,9	-	-	-	-	1,1	-
19	Mental disorders	-	-	-	-	-	-	-
20	Meningitis	2,9	-	-	0,8	-	-	-
21	Other diseases of the nervous system and sense organs	17,6	1,5	1,4	-	1,3	1,6	2,5
22	Active rheum, fever and chronic rheum. heart disease	-	-	-	-	-	-	-
23	Hypertensive disease	-	-	-	-	-	-	-
24	Ischaemic heart disease	-	-	-	-	-	-	-
25	Other forms of heart disease	2,9	-	-	-	0,6	0,5	2,0
26	Cerebrovascular disease	-	0,8	-	-	0,6	0,5	3,6
27	Diseases of arteries, arterioles and capillaries	-	-	-	-	-	-	-
28	Other diseases of circulatory system	-	-	-	-	-	0,5	1,0
29	Acute respiratory infections	-	-	-	-	-	-	0,5
30	Pneumonia	-	0,8	-	-	-	0,5	1,5
31	Bronchitis, emphysema and asthma	-	0,8	-	-	-	-	0,5
32	Other diseases of respiratory system	2,9	-	-	-	-	-	-
33	Diseases of oral cavity, oesophagus and stomach	-	-	-	-	-	-	-
34	Cirrhosis of liver, cholelithiasis and cholecystitis	-	-	-	-	-	-	-
35	Other diseases of digestive system	-	0,8	-	-	-	-	0,5
36	Nephritis and nephrosis	-	-	0,7	-	-	-	-
37	Infections of kidney and calculus of urinary system	-	-	-	-	-	-	-
38	Other diseases of genito-urinary system and deseases of breast	-	-	-	-	-	0,5	-
39	Complications of pregnancy, childbirth and the puerperium	-	-	-	-	-	0,5	0,5
40	Diseases of skin and musculoskeletal system	-	-	-	-	0,6	-	-
41	Congenital anomalies of circulatory system	64,6	3,8	-	-	0,6	1,1	1,0
42	Other congenital anomalies	94,0	3,8	2,1	1,5	1,3	0,5	-
43	Certain causes of perinatal mortality	255,5	-	-	-	-	-	-
44	Senility without mention of psychosis	-	-	-	-	-	-	-
45	Symptoms and other ill-defined conditions	11,7	2,3	-	-	1,3	1,6	1,0
E 46	Motor vehicle accidents	-	2,3	2,1	5,3	5,1	4,9	3,1
E 47	All other accidents	2,9	3,1	3,5	0,8	0,6	3,3	2,0
E 48	Suicide and self inflicted unjury	-	-	-	-	2,5	4,9	4,1
E 49	All other effects of external causes	-	0,8	-	-	0,6	3,3	3,1
	Cause of death unknown ²	-	-	1,4	0,8	1,3	1,1	1,5

¹ Cause of death is classified by ICD10.

TRANSLATION - Columns, 1-19: age; 20: total.

² Incl. persons living in Denmark, but dead outside Denmark.

30-34 år 8	35-39 år 9	40-44 år 10	45-49 år 11	50-54 år 12	55-59 år 13	60-64 år 14	65-69 år 15	70-74 år 16	75-79 år 17	80-84 år 18	85 år og der. 19	1994 i alt 20	DK liste nr.
62,5	97,4	171,5	313,2	437,4	716,7	1 176,8	1 946,4	2 859,2	4 425,0	7 531,3	16 074,4	1 154,3	
6,1	1,6	2,2	2,5	1,7	2,9	4,0	10,9	15,5	16,8	32,4	73,8	6,2	1
-	-	-	-	-	0,7	-	1,7	3,4	1,0	6,7	11,0	0,8	2
-	-	0,6	1,5	4,5	10,8	17,0	13,5	25,8	31,5	39,1	40,8	6,8	3
-	-	1,1	2,5	7,4	2,9	12,9	10,1	24,1	41,9	49,9	64,4	7,5	4
-	1,1	0,6	4,0	17,0	36,6	32,3	69,0	120,4	144,7	209,2	229,2	30,0	5
-	0,5	1,1	1,0	4,0	7,2	17,0	18,5	29,2	48,2	54,0	97,3	9,3	6
0,5	2,7	18,2	29,2	44,3	89,8	150,2	207,8	230,5	192,9	139,0	83,2	50,6	7
0,5	3,3	2,2	5,5	7,9	2,9	1,6	14,3	12,9	21,0	10,8	29,8	4,8	8
3,0	10,4	19,8	39,8	60,7	98,4	90,5	125,3	164,3	146,8	193,0	241,7	48,1	9
2,0	3,8	3,3	8,6	11,9	10,1	17,8	15,1	19,8	17,8	36,4	25,1	7,4	10
-	-	1,1	1,5	3,4	6,5	20,2	29,4	36,1	44,0	41,8	50,2	8,6	11
-	-	-	-	-	-	-	-	-	-	-	-	-	12
2,5	6,6	18,7	47,8	65,8	94,1	155,1	270,0	321,7	394,3	526,4	704,8	95,3	13
3,0	2,7	5,5	10,6	11,3	14,4	31,5	44,6	49,9	110,1	117,4	113,0	19,3	14
0,5	1,6	3,9	2,5	5,7	5,7	7,3	20,2	24,9	31,5	70,2	92,6	9,0	15
-	-	-	2,5	1,7	2,2	12,9	3,4	7,7	23,1	33,7	119,3	6,5	16
0,5	2,2	2,8	4,0	5,1	17,2	16,2	33,6	43,9	88,1	113,4	120,9	15,6	17
0,5	0,5	-	-	0,6	1,4	-	1,7	10,3	7,3	22,9	50,2	3,0	18
-	1,1	5,5	6,5	6,2	4,3	6,5	7,6	19,8	34,6	98,5	317,1	14,7	19
0,5	0,5	-	0,5	2,3	0,7	2,4	3,4	-	1,0	8,1	6,3	1,1	20
1,0	1,6	3,9	8,1	10,2	10,1	21,0	32,0	48,2	74,4	76,9	72,2	14,1	21
-	-	-	-	0,6	0,7	0,8	0,8	3,4	7,3	8,1	17,3	1,2	22
-	0,5	0,6	3,0	1,7	2,9	11,3	8,4	27,5	41,9	79,6	108,3	9,0	23
2,0	1,1	5,0	7,0	21,0	48,8	128,4	276,7	487,7	860,9	1 780,2	4 085,7	224,0	24
1,5	0,5	2,8	6,0	5,7	18,0	34,7	75,7	141,1	262,1	488,6	1 555,5	74,1	25
2,5	6,0	10,5	13,6	16,5	38,8	50,9	112,7	234,8	483,4	1 037,9	2 059,3	119,6	26
0,5	-	0,6	0,5	0,6	7,2	11,3	27,8	49,0	126,9	287,5	860,1	37,8	27
-	1,6	2,8	3,0	4,5	3,6	8,9	15,1	25,8	31,5	59,4	106,7	8,7	28
-	-	-	-	0,6	-	-	1,7	2,6	4,2	13,5	62,8	2,3	29
1,0	1,6	0,6	3,5	1,1	5,0	8,9	21,0	32,7	99,6	271,3	820,9	34,7	30
-	-	1,1	2,5	11,9	39,5	105,0	176,6	231,4	278,9	220,0	287,2	49,3	31
0,5	0,5	-	0,5	1,1	4,3	4,0	9,3	12,0	31,5	37,8	70,6	5,5	32
-	0,5	0,6	2,5	3,4	5,7	12,1	21,0	30,1	51,4	125,5	284,1	15,8	33
1,5	8,8	12,1	20,6	25,5	23,7	25,8	24,4	31,0	31,5	59,4	103,6	15,0	34
0,5	0,5	2,8	4,5	3,4	11,5	17,0	30,3	47,3	105,9	179,5	326,5	22,4	35
-	-	1,1	-	1,1	1,4	4,0	5,0	2,6	15,7	12,1	23,5	2,3	36
-	-	-	0,5	0,6	-	3,2	8,4	6,0	14,7	33,7	40,8	3,3	37
-	-	1,1	0,5	1,7	4,3	4,0	7,6	12,9	25,2	36,4	97,3	5,9	38
-	0,5	-	-	-	-	-	-	-	-	-	-	0,1	39
-	-	0,6	2,0	1,1	2,9	4,0	10,1	21,5	36,7	39,1	65,9	6,0	40
-	1,1	0,6	0,5	0,6	1,4	3,2	0,8	-	1,0	-	-	1,7	41
0,5	0,5	-	1,5	-	-	-	1,7	2,6	1,0	-	1,6	2,2	42
-	-	-	-	-	-	-	-	-	-	-	-	3,3	43
-	-	-	-	-	-	0,8	-	1,7	21,0	90,4	778,5	22,1	44
4,6	5,5	5,0	16,1	23,3	36,6	72,7	100,9	158,3	258,0	479,1	999,8	67,9	45
9,1	3,8	5,5	5,5	4,0	5,7	8,1	10,9	10,3	16,8	22,9	14,1	6,6	E 46
3,6	4,4	4,4	14,1	7,9	10,1	12,1	26,1	41,3	105,9	245,6	720,5	35,4	E 47
7,6	10,9	13,8	19,1	17,0	16,5	12,1	26,1	24,9	30,4	33,7	25,1	12,0	E 48
5,6	6,0	8,3	4,0	6,2	6,5	4,0	3,4	0,9	2,1	5,4	4,7	3,7	E 49
0,5	2,2	1,7	3,0	4,5	2,9	12,9	11,8	11,2	8,4	4,0	11,0	3,7	

Vielser

Tabel 42. Vielser fordelt efter vielsesmåned
Marriages, by month

	Antal vielser				Gnsntl. pr. dag				Fordelingen af 1.200 ¹			
	1986-90 gnsntl.		1994		1986-90 gnsntl.		1994		1986-90 gnsntl.		1994	
	Vielser i alt	Heraf borgerlige	Vielser i alt	Heraf borgerlige	Vielser i alt	Heraf borgerlige	Vielser i alt	Heraf borgerlige	Vielser i alt	Heraf borgerlige	Vielser i alt	Heraf borgerlige
1	2	3	4	5	6	7	8	9	10	11	12	
I alt	31 279	13 974	35 321	16 169	85	38	97	44	1 200	1 200	1 200	1 200
Januar	1 120	718	1 493	1 023	36	23	48	33	42	60	50	75
Februar	1 296	803	1 503	1 019	46	29	54	36	54	76	56	82
Marts	1 928	977	1 988	1 214	62	32	64	39	72	84	66	88
April	2 238	999	2 784	1 262	75	33	93	42	88	86	96	95
Maj	4 040	1 445	4 768	1 587	130	47	154	51	152	123	160	116
Juni	4 178	1 480	4 272	1 570	139	49	142	52	163	128	147	118
Juli	3 475	1 456	4 547	1 966	112	47	147	63	131	123	152	143
August	4 125	1 436	4 753	1 558	133	46	153	50	156	120	159	113
September	2 798	1 170	3 093	1 235	93	39	103	41	109	102	107	93
Oktober	2 316	1 162	2 406	1 205	75	37	78	39	88	97	81	88
November	1 913	1 071	1 805	1 109	64	36	60	37	75	94	62	84
December	1 852	1 257	1 909	1 421	60	41	62	46	70	107	64	104

¹ Idet der er taget hensyn til månedemes forskellige længde.

TRANSLATION - Columns, 1-4: number of marriages; 5-8: daily average; 9-12: distribution of 1,200 (adjusted for length of month); 1, 3, 5, 7, 9 and 11: total; 2, 4, 6, 8, 10, and 12: of which civil.

Tabel 43. Vielser 1994 fordelt efter parternes tidligere ægteskabelige stilling
Marriages 1994, by previous marital status of both spouses

	Brudgommen									
	Vielser i alt					Heraf borgerlige				
	Ugift	Enke- mand	Fra- skilt	Uop- lyst	I alt	Ugift	Enke- mand	Fra- skilt	Uop- lyst	I alt
1	2	3	4	5	6	7	8	9	10	
Bruden										
a-d. I alt	25 992	650	7 609	1 070	35 321	10 344	381	4 767	677	16 169
a. Ugift	22 264	111	2 784	753	25 912	8 054	56	1 473	437	10 020
b. Enke	181	174	394	20	769	109	101	250	16	476
c. Fraskilt	2 970	344	4 030	294	7 638	1 758	210	2 719	223	4 910
d. Uoplyst	577	21	401	3	1 002	423	14	325	1	763

Anm. Gifte og separerede omfatter også personer i registrerede partnerskaber, enker og enkemænd omfatter også længstlevende efter registrerede partnerskaber og fraskilte omfatter også personer med opløst partnerskab.

TRANSLATION - Columns, 1-10: bridegroom; 1-5: marriages, total; 6-10: of which civil marriages; 1 and 6: single; 2 and 7: widowed; 3 and 8: divorced; 4 and 9: not stated; 5 and 10: total. - Rows, bride; a: single; b: widowed; c: divorced; d: not stated; a-d: total.

Tabel 44.

Vielser 1994 fordelt efter parternes alder og tidligere ægteskabelige stilling
 Marriages 1994, by age and previous marital status of both spouses

Aldersklasser	Brudgomme					Brude				
	Ugifte 1	Enke- mænd 2	Fra- skilte 3	Uoplyst 4	I alt 5	Ugifte 6	Enke- mænd 7	Fra- skilte 8	Uoplyst 9	I alt 10
I alt	25 992	650	7 609	1 070	35 321	25 912	769	7 638	1 002	35 321
Under 18 år	3	-	-	-	3	67	-	-	-	67
18-19 år	102	-	1	-	103	487	-	2	-	489
20-21 år	376	-	12	-	388	1 081	-	21	-	1 102
22-24 år	2 008	1	41	-	2 050	3 931	3	109	-	4 043
25-29 år	10 462	5	316	1	10 784	11 303	15	712	1	12 031
30-34 år	7 107	3	872	1	7 983	5 562	36	1 339	2	6 939
35-39 år	3 519	23	1 261	1	4 804	2 229	64	1 478	-	3 771
40-44 år	1 478	56	1 353	-	2 887	793	87	1 383	1	2 264
45-49 år	579	79	1 652	-	2 310	282	136	1 328	-	1 746
50-54 år	187	90	1 053	-	1 330	91	113	745	-	949
55-59 år	80	121	566	-	767	33	116	295	-	444
60-64 år	38	111	259	-	408	31	80	126	-	237
65-69 år	29	75	119	-	223	13	57	48	-	118
70 år og derover	24	86	104	-	214	9	62	52	-	123
Uoplyst	-	-	-	1 067	1 067	-	-	-	998	998
Gnsntl. alder	31,5	57,8	44,8	.	35,0	29,2	52,5	41,2	.	32,4

Anm. se tabel 43.

TRANSLATION - Columns, 1-5: bridegrooms; 6-10: brides; 1 and 6: single; 2 and 7: widowed; 3 and 8: divorced; 4 and 9: not stated; 5 and 10: total. - Rows, age groups.

Tabel 45.

Viede 1994 fordelt efter mandens og kvindens bopælsamt og vielsesmyndighed
 Persons marrying in 1994, by husband's and wife's counties of residence and type of marriage ceremony

	Mænd				Kvinder			
	Kirke- lige 1	Borger- lige 2	Viede i alt ¹ 3	Kirkelige i pct. af viede ² 4	Kirke- lige 5	Borger- lige 6	Viede i alt ¹ 7	Kirkelige i pct. af viede ² 8
Hele landet	18 334	16 169	35 321	51,9	18 334	16 169	35 321	51,9
Københavns Kommune	1 652	1 834	3 637	45,4	1 715	1 902	3 793	45,2
Frederiksberg Kommune	409	368	797	51,3	423	354	800	52,9
Københavns Amt	2 093	1 956	4 117	50,8	2 110	1 945	4 152	50,8
Frederiksborg Amt	1 279	1 108	2 439	52,4	1 279	1 076	2 414	53,0
Roskilde Amt	875	683	1 586	55,2	880	674	1 593	55,2
Vestsjællands Amt	903	785	1 711	52,8	898	790	1 717	52,3
Storstrøms Amt	751	699	1 468	51,2	768	684	1 469	52,3
Bornholms Amt	102	108	211	48,3	102	111	214	47,7
Fyns Amt	1 627	1 277	2 940	55,3	1 639	1 284	2 958	55,4
Sønderjyllands Amt	804	690	1 513	53,1	813	688	1 523	53,4
Ribe Amt	797	536	1 353	58,9	807	526	1 351	59,7
Vejle Amt	1 233	965	2 219	55,6	1 243	968	2 231	55,7
Ringkøbing Amt	1 036	592	1 647	62,9	1 037	588	1 645	63,0
Århus Amt	2 116	1 898	4 065	52,1	2 124	1 899	4 082	52,0
Viborg Amt	758	604	1 377	55,0	757	593	1 368	55,3
Nordjyllands Amt	1 644	1 318	2 987	55,0	1 639	1 302	2 971	55,2
Udlandet	255	748	1 254	20,3	100	785	1 040	9,6

¹ Inkl. uoplyst vielsesmyndighed.

² "Kirkelige i pct. af viede" beregnes fra 1994 som kirkelige vielseres andel af alle vielser med kendt vielsesmyndighed. Tidligere udregnedes den som procent af alle vielser inkl. de uoplyste.

TRANSLATION - Columns, 1-4: males; 5-8: females; 1 and 5: married in church; 2 and 6: married in civil ceremony; 3 and 7: persons marrying, total (incl. type of marriage ceremony unknown); 4 and 8: married in church per 100 married. - Rows, counties; Udlandet: outside Denmark; Hele landet: all Denmark.

Tabel 46. Viede pr. 1.000 personer 1994 fordelt efter køn, civilstand og alder
Persons marrying per 1,000 population 1994, by sex, marital status and age

Aldersklasser	Mænd				Kvinder			
	Ugifte	Enke- mænd ³	Fraskilte ⁴	I alt	Ugifte	Enker ³	Fraskilte ⁴	I alt
	1	2	3	4	5	6	7	8
I alt	36,2	8,6	47,7	35,9	39,7	2,7	37,8	30,1
Under 20 år ¹	1,4			1,4	3,4		250,0	3,4
20-24 år	13,0	142,9	134,9	13,3	30,5	103,4	123,9	31,1
25-29 år	63,6	87,7	87,8	64,1	90,7	70,8	106,3	91,4
30-34 år	69,1	18,2	90,6	70,9	80,8	64,6	95,6	83,2
35-39 år	53,4	59,4	78,0	58,3	54,3	51,7	71,5	59,9
40-44 år	34,9	64,1	60,8	44,1	32,4	36,8	51,0	42,0
45-49 år	20,7	42,6	54,9	38,5	19,9	26,1	38,7	32,5
50-54 år	12,0	33,7	42,6	30,9	11,3	13,6	27,5	21,9
55-59 år	7,5	30,9	31,8	23,7	5,5	8,4	15,3	11,4
60-64 år	4,3	18,3	20,7	14,9	5,2	3,6	8,7	5,5
65-69 år	3,6	8,0	13,0	8,4	2,0	1,6	4,0	2,2
70 år og derover	1,5	1,7	7,9	2,7	0,3	0,3	2,1	0,5
Gnsntl. alder	31,5	57,8	44,8	35,0	29,2	52,5	41,2	32,4

Anm. se tabel 43.

¹ Kvinder 15-19 år, mænd 18-19 år.

² For få observationer til at beregne denne størrelse.

³ Nævnergrundlaget omfatter desuden personer, der er efterlevende efter registreret partnerskab.

⁴ Nævnergrundlaget omfatter desuden personer, der har fået et registreret partnerskab ophævet.

TRANSLATION - Columns, 1-4: males; 5-8: females; 1 and 5: single; 2 and 6: widowed; 3 and 7: divorced; 4 and 8: total. - Rows, age groups; average age at marriage.

Tabel 47. Viede pr. 1.000 ikke-gifte² 1985-1994 fordelt efter køn og alder
Persons marrying per 1,000 non-married 1985-1994, by sex and age

Aldersklasser	1985	1986	1987	1988	1989	1990	1991	1992	1993	1994
A. Mænd i alt	34,4	34,9	34,6	35,3	33,4	33,3	32,3	33,2	32,1	35,9
Under 20 år ¹	2,1	2,3	2,1	2,2	1,7	1,7	1,8	1,8	1,7	1,4
20-24 år	23,7	22,5	21,4	21,4	19,6	18,0	17,2	15,2	13,2	13,3
25-29 år	70,7	71,2	69,6	69,3	64,8	64,4	60,7	62,0	58,2	64,1
30-34 år	68,5	68,0	66,1	69,9	64,1	64,4	62,6	65,0	62,8	70,9
35-39 år	53,8	54,3	52,7	55,0	51,0	50,3	48,6	50,6	49,9	58,3
40-44 år	42,6	43,7	45,2	44,4	40,7	40,3	38,7	38,5	38,6	44,1
45-49 år	33,9	34,4	35,2	34,9	33,5	34,3	32,4	33,4	33,8	38,5
50-54 år	22,4	25,1	27,1	24,6	27,0	27,4	25,6	28,0	29,3	30,9
55-59 år	16,5	18,6	18,8	17,7	18,3	18,2	18,3	20,2	19,6	23,7
60-64 år	8,5	10,1	8,4	8,4	8,3	10,1	11,3	10,6	12,4	14,9
65-69 år	4,7	4,9	5,7	4,4	4,2	5,3	5,8	7,1	7,5	8,4
70 år og derover	2,2	2,1	2,0	1,6	1,7	2,0	2,0	2,4	2,4	2,7
B. Kvinder i alt	28,0	28,9	28,6	29,0	27,5	27,6	26,9	27,7	26,9	30,1
Under 20 år ¹	4,8	5,0	4,6	4,1	3,7	3,3	3,6	3,8	3,3	3,4
20-24 år	54,2	52,3	48,3	47,0	42,7	41,4	37,8	35,5	31,3	31,1
25-29 år	94,1	95,6	94,2	97,6	90,1	89,9	86,0	87,9	82,4	91,4
30-34 år	71,8	71,7	71,5	73,4	71,9	70,5	68,8	70,6	72,0	83,2
35-39 år	51,8	52,3	51,6	53,6	48,2	49,5	49,2	48,5	50,2	59,9
40-44 år	38,0	40,0	41,2	38,9	36,5	37,4	36,5	38,2	36,1	42,0
45-49 år	27,4	29,8	31,0	28,7	28,8	28,5	26,9	27,8	28,5	32,5
50-54 år	12,3	15,2	15,3	15,8	15,8	17,5	15,8	19,4	19,8	21,9
55-59 år	6,0	6,4	6,4	5,8	6,8	7,7	7,7	9,5	11,0	11,4
60-64 år	2,5	2,7	2,9	2,4	2,3	2,7	4,0	3,4	4,0	5,5
65-69 år	1,5	1,4	1,3	1,0	1,2	1,5	1,6	2,0	2,1	2,2
70 år og derover	0,3	0,4	0,4	0,3	0,3	0,3	0,3	0,4	0,4	0,5

Anm. Tabellen omfatter kun personer med bopæl i landet.

¹ Kvinder 15-19 år, mænd 18-19 år.

² Ikke-gifte omfatter alle personer undtagen gifte og personer i registrerede partnerskaber.

TRANSLATION - Rows, age groups; A: males; B: females.

Tabel 48.

Vielser 1994 fordelt efter de viedes indbyrdes alder og tidligere ægteskabelige stilling

Marriages 1994, by age and previous marital status of both spouses

Brudens alder	Brudgommens alder												Uoplyst	I alt
	Under 20 år	20-24 år	25-29 år	30-34 år	35-39 år	40-44 år	45-49 år	50-54 år	55-59 år	60-64 år	65-69 år	70 år og derover		
	1	2	3	4	5	6	7	8	9	10	11	12	13	14
A. Vielser hvor begge parter var ugifte før vielsen														
I alt	79	2 178	9 642	6 178	2 754	1 006	298	75	27	10	8	9	-	22 264
Under 20 år	45	200	85	21	3	1	-	-	-	-	-	-	-	355
20-24 år	29	1 412	2 457	491	75	14	2	1	2	-	-	-	-	4 483
25-29 år	5	513	6 126	3 004	586	96	14	-	-	-	-	-	-	10 344
30-34 år	-	47	877	2 327	1 171	213	38	3	2	-	-	-	-	4 678
35-39 år	-	6	87	314	789	414	71	8	4	-	-	-	-	1 693
40-44 år	-	-	10	21	115	237	114	13	3	1	1	-	-	515
45-49 år	-	-	-	-	13	27	54	30	7	2	-	-	-	133
50-54 år	-	-	-	-	2	3	4	19	2	1	-	1	-	32
55-59 år	-	-	-	-	-	1	1	1	5	5	3	-	-	16
60-64 år	-	-	-	-	-	-	-	-	2	1	3	2	-	8
65-69 år	-	-	-	-	-	-	-	-	-	-	-	4	-	4
70 år og derover	-	-	-	-	-	-	-	-	-	-	1	2	-	3
Uoplyst	-	-	-	-	-	-	-	-	-	-	-	-	-	-
B. Vielser hvor begge parter var fraskilte før vielsen														
I alt	-	9	86	281	526	720	1 010	716	393	165	69	55	-	4 030
Under 20 år	-	-	-	1	-	-	-	-	-	-	-	-	-	1
20-24 år	-	2	7	11	3	2	-	1	-	-	-	-	-	26
25-29 år	-	5	36	59	49	20	10	4	-	-	-	-	-	183
30-34 år	-	-	27	118	153	117	61	25	2	-	-	-	-	503
35-39 år	-	1	13	56	189	208	160	53	10	5	1	-	-	696
40-44 år	-	-	2	32	102	228	306	142	44	7	3	1	-	867
45-49 år	-	-	-	4	26	116	322	274	116	34	4	4	-	900
50-54 år	-	1	1	-	4	23	126	168	129	41	16	4	-	513
55-59 år	-	-	-	-	-	6	23	41	65	47	19	7	-	208
60-64 år	-	-	-	-	-	-	2	8	22	25	14	9	-	80
65-69 år	-	-	-	-	-	-	-	-	2	6	9	10	-	27
70 år og derover	-	-	-	-	-	-	-	-	3	-	3	20	-	26
Uoplyst	-	-	-	-	-	-	-	-	-	-	-	-	-	-
C. Samtlige vielser¹														
I alt	106	2 438	10 784	7 983	4 804	2 887	2 310	1 330	767	408	223	214	1 067	35 321
Under 20 år	45	208	103	27	11	3	2	1	-	-	-	-	-	556
20-24 år	32	1 445	2 565	594	126	43	17	6	4	-	-	-	-	5 145
25-29 år	7	575	6 463	3 449	909	252	93	26	8	2	1	-	-	12 031
30-34 år	2	80	1 153	2 904	1 744	561	249	76	17	3	5	1	144	6 939
35-39 år	-	17	192	641	1 339	912	417	124	24	13	5	3	84	3 771
40-44 år	-	4	50	134	398	672	603	245	72	19	6	4	57	2 264
45-49 år	-	2	16	24	103	280	564	423	202	74	12	10	36	1 746
50-54 år	-	2	5	4	20	64	215	283	208	92	30	12	14	949
55-59 år	-	-	1	2	4	9	51	66	151	98	36	20	6	444
60-64 år	-	-	-	-	-	1	7	21	48	68	58	30	4	237
65-69 år	-	-	-	-	-	1	3	3	4	20	47	37	3	118
70 år og derover	-	-	-	-	-	-	2	2	5	6	15	89	4	123
Uoplyst	20	105	236	204	150	89	87	54	24	13	8	8	-	998

Anm. Gifte og separerede omfatter også personer i registrerede partnerskaber og fraskilte omfatter også personer med opløst partnerskab.

¹ Inkl. samtlige mulige civilstandskombinationer (fx ugifte viet til fraskilte).

TRANSLATION - Columns, 1-12: age of bridegroom; 13: not stated; 14: total. - Rows, age of bride; A: both spouses single before marriage; B: both spouses divorced before marriage; C: marriages, total, incl. all possible combinations (e.g. single married to divorced).

Tabel 49. Vielsestavler for hidtil ugifte personer for årene 1981-82, 1991-92, 1993 og 1994
 Marriage tables for never-married persons 1981-82, 1991-92, 1993 and 1994

Alder	Mænd							
	1981-82		1991-92		1993		1994	
	Antal ugifte ¹	Vielses-hyppig-hed ²	Antal ugifte ¹	Vielses-hyppig-hed ²	Antal ugifte ¹	Vielses-hyppig-hed ²	Antal ugifte ¹	Vielses-hyppig-hed ²
	1	2	3	4	5	6	7	8
18 år	10 000	13	10 000	11	10 000	11	10 000	10
19 år	9 987	37	9 989	26	9 989	24	9 990	21
20 år	9 950	94	9 964	47	9 965	39	9 969	37
21 år	9 856	183	9 917	82	9 926	68	9 932	68
22 år	9 676	289	9 836	137	9 859	112	9 864	108
23 år	9 396	406	9 702	215	9 749	179	9 757	177
24 år	9 015	511	9 494	317	9 574	273	9 584	279
25 år	8 554	586	9 193	418	9 313	373	9 317	385
26 år	8 053	640	8 809	501	8 966	469	8 958	490
27 år	7 538	671	8 367	581	8 545	551	8 519	593
28 år	7 032	689	7 881	648	8 074	628	8 014	686
29 år	6 547	724	7 371	827	7 567	787	7 464	869
30 år	6 073	653	6 761	768	6 971	744	6 815	814
31 år	5 676	531	6 242	583	6 452	584	6 260	657
32 år	5 375	493	5 878	598	6 075	576	5 849	669
33 år	5 110	466	5 527	572	5 725	564	5 458	634
34 år	4 872	416	5 211	544	5 402	552	5 112	615
35 år	4 669	369	4 928	503	5 104	512	4 798	586
36 år	4 497	333	4 680	460	4 843	454	4 517	537
37 år	4 347	288	4 465	409	4 623	418	4 274	505
38 år	4 222	259	4 283	347	4 430	381	4 058	477
39 år	4 113	236	4 134	364	4 261	399	3 864	498
40 år	4 016	196	3 984	340	4 091	362	3 672	449
41 år	3 937	160	3 849	261	3 943	262	3 507	358
42 år	3 874	147	3 749	245	3 840	246	3 381	311
43 år	3 817	147	3 658	220	3 746	235	3 276	256
44 år	3 761	138	3 577	183	3 658	218	3 192	248
45 år	3 709	109	3 512	159	3 578	198	3 113	243
46 år	3 669	88	3 456	153	3 507	186	3 037	220
47 år	3 637	85	3 403	140	3 442	160	2 970	195
48 år	3 606	83	3 356	127	3 387	137	2 912	182
49 år	3 576	95	3 313	138	3 341	163	2 859	181
50 år	3 542	79	3 268	121	3 287	160	2 807	147
51 år	3 514	58	3 228	84	3 234	127	2 766	113
52 år	3 494	57	3 201	71	3 193	111	2 735	109
53 år	3 474	39	3 179	71	3 158	94	2 705	82
54 år	3 460	39	3 156	59	3 128	71	2 683	75
55 år	3 447	49	3 138	40	3 106	77	2 663	86
60 år	3 382	35	3 071	41	3 010	46	2 566	77
65 år	3 343	23	3 016	21	2 959	29	2 510	29

Anm. Vielsestavler er tidligere blevet offentliggjort i tabelværkerne "Ægteskaber, fødsle og døde", senest for perioden 1956-1969 (Statistisk Tabelværk 1973:XI).

¹ Kolonnen "antal ugifte" angiver, hvorledes 10.000 ugifte ville svinde i antal, hvis indgåelse af ægteskab var eneste grund til afgang.

² Tallene angiver (i 10.000-dele) hyppigheden af vielse for hidtil ugifte i løbet af et år, fra en fødselsdag til den næste.

TRANSLATION - Columns, 1-8: males; 9-16: females; Antal ugifte: never-married; Vielseshyppighed: first marriage rate. - Rows, age (years).

Alder	Kvinder							
	1981-82		1991-92		1993		1994	
	Antal ugifte ¹	Vielses- hyppig- hed ²	Antal ugifte ¹	Vielses- hyppig- hed ²	Antal ugifte ¹	Vielses- hyppig- hed ²	Antal ugifte ¹	Vielses- hyppig- hed ²
1	2	3	4	5	6	7	8	
15 år	10 000	2	10 000	3	10 000	2	10 000	2
16 år	9 998	6	9 997	9	9 998	7	9 998	6
17 år	9 992	34	9 989	25	9 991	25	9 992	26
18 år	9 958	105	9 964	57	9 966	53	9 966	54
19 år	9 853	218	9 907	95	9 913	83	9 912	84
20 år	9 638	384	9 813	145	9 831	131	9 829	129
21 år	9 268	550	9 671	231	9 702	200	9 702	188
22 år	8 758	654	9 448	343	9 508	293	9 520	282
23 år	8 185	743	9 124	470	9 229	412	9 252	401
24 år	7 577	837	8 695	622	8 849	543	8 881	552
25 år	6 943	855	8 154	732	8 368	659	8 391	701
26 år	6 349	813	7 557	791	7 817	744	7 803	815
27 år	5 833	775	6 959	833	7 235	804	7 167	882
28 år	5 381	712	6 379	829	6 653	819	6 535	896
29 år	4 998	699	5 851	961	6 108	947	5 949	1061
30 år	4 649	614	5 289	869	5 530	867	5 318	993
31 år	4 364	483	4 829	619	5 051	663	4 790	765
32 år	4 153	440	4 531	591	4 716	637	4 424	741
33 år	3 970	418	4 263	561	4 416	576	4 096	701
34 år	3 804	384	4 025	527	4 162	545	3 809	647
35 år	3 658	305	3 813	479	3 935	503	3 563	591
36 år	3 546	249	3 630	426	3 737	445	3 352	559
37 år	3 458	247	3 476	379	3 571	412	3 165	513
38 år	3 373	226	3 344	329	3 424	382	3 003	460
39 år	3 297	200	3 234	349	3 293	400	2 865	508
40 år	3 231	185	3 121	322	3 161	345	2 719	455
41 år	3 171	167	3 021	233	3 052	265	2 595	283
42 år	3 118	160	2 951	202	2 971	252	2 522	259
43 år	3 068	135	2 891	175	2 896	213	2 457	257
44 år	3 027	124	2 841	165	2 834	199	2 394	229
45 år	2 989	112	2 794	152	2 778	189	2 339	207
46 år	2 956	96	2 751	131	2 725	168	2 291	180
47 år	2 928	81	2 715	120	2 679	152	2 250	183
48 år	2 904	62	2 683	102	2 638	136	2 209	192
49 år	2 886	59	2 655	104	2 602	143	2 167	179
50 år	2 869	60	2 628	88	2 565	134	2 128	128
51 år	2 852	50	2 604	56	2 531	77	2 101	95
52 år	2 838	47	2 590	51	2 512	50	2 081	116
53 år	2 825	41	2 577	57	2 499	61	2 057	102
54 år	2 813	32	2 562	56	2 484	74	2 036	73
55 år	2 804	26	2 547	37	2 466	72	2 021	44
60 år	2 748	34	2 487	37	2 383	38	1 957	61
65 år	2 722	19	2 451	30	2 344	12	1 914	20

Tabel 51. Viede 1977-1994 fordelt på danske og udenlandske statsborgere
Marriages 1977-1994, by Danish and foreign citizens

År	Vielser i alt		Heraf:			Begge er udenlandske statsborgere
	1	2	Kun den ene er dansk statsborger			
			I alt	Manden udenlandsk statsborger	Kvinden udenlandsk statsborger	
3	4	5	6			
1977	32 174	29 395	2 146	1 275	871	633
1978	28 763	26 441	1 892	1 098	794	430
1979	27 842	25 590	1 903	1 181	722	349
1980	26 448	24 110	1 981	1 268	713	357
1981	25 411	23 123	1 940	1 195	745	348
1982	24 330	22 337	1 690	1 065	625	303
1983	27 096	24 980	1 758	1 055	703	358
1984	28 624	26 500	1 785	1 094	691	339
1985	29 322	26 904	1 973	1 235	738	445
1986	30 773	27 806	2 364	1 601	763	603
1987	31 132	27 975	2 471	1 618	853	686
1988	32 080	28 877	2 474	1 512	962	729
1989	30 894	27 551	2 512	1 484	1 028	831
1990	31 513	27 979	2 681	1 597	1 084	853
1991	31 099	27 288	2 778	1 634	1 144	1 033
1992	32 188	28 244	2 856	1 606	1 250	1 088
1993	31 638	27 509	3 065	1 605	1 460	1 064
1994	35 321	31 270	3 067	1 544	1 523	984

TRANSLATION - Columns, 1: marriages, total; 2-5: of which; 2: both spouses are Danish citizens; 3-5: only one spouse is a Danish citizen; 3: total; 4: the male spouse is a foreign citizen; 5: the female spouse is a foreign citizen; 6: both spouses are foreign citizens.

Tabel 52. Vielser 1994 fordelt efter partnernes statsborgerskab
Marriages 1994, by citizenship of both spouses

Kvindens statsborgerskab	Mandens statsborgerskab										
	I alt	Danmark	Nordiske lande	EU-lande	Øvrige Europa	Afrika	Nordamerika	Syd- og Mellemamerika	Asien	Oceanien	Statsløse og uoplyste
	1	2	3	4	5	6	7	8	9	10	11
I alt	35 321	32 814	165	362	267	168	76	20	319	12	1 118
Danmark	32 793	31 270	122	295	85	81	69	13	77	10	771
Nordiske lande	238	188	26	6	-	2	1	1	3	-	11
EU-lande	256	188	4	34	1	-	1	1	3	-	24
Øvrige Europa	375	163	2	3	70	1	-	1	5	-	130
Afrika	139	65	-	-	-	27	-	-	2	-	45
Nordamerika	52	43	1	3	-	-	2	-	-	-	3
Syd- og Mellemamerika	43	36	-	2	-	1	-	1	-	1	2
Asien	372	194	1	3	1	1	-	-	93	1	78
Oceanien	11	11	-	-	-	-	-	-	-	-	-
Statsløse og uoplyste	1 042	656	9	16	110	55	3	3	136	-	54

TRANSLATION - Columns, 1-11: citizenship of the male spouse. - Rows, citizenship of the female spouse.

Opløste ægteskaber

Tabel 53.

Indgåede og opløste ægteskaber 1968-1994
 Marriages contracted and dissolved 1968-1994

	Indgåede ægteskaber	Opløste ægteskaber				Flere indgåede end opløste ægteskaber	Opløste ægteskaber pr. 1.000 bestående	
		I alt	Ved mandens død	Ved hustruens død	Ved skilsmisse		Ved død	Ved skilsmisse
1968	39 457	29 216	14 696	6 948	7 572	10 241	18,3	6,4
1969	39 158	31 033	15 076	7 002	8 955	8 125	18,5	7,5
1970	36 376	31 978	15 242	7 212	9 524	4 398	18,7	7,9
1971	32 801	36 044	15 601	7 042	13 401	-3 243	18,7	11,1
1972	31 073	36 674	16 161	7 379	13 134	-5 601	19,5	10,9
1973	30 813	35 639	15 960	7 042	12 637	-4 826	19,1	10,5
1974	33 182	36 632	16 434	7 066	13 132	-3 450	19,6	11,0
1975	31 782	36 292	16 067	6 961	13 264	-4 510	19,3	11,1
1976	31 192	37 429	16 973	7 392	13 064	-6 237	20,5	11,0
1977	32 174	36 428	16 202	6 843	13 383	-4 254	19,5	11,3
1978	28 763	36 921	16 779	7 070	13 072	-8 158	20,3	11,1
1979	27 842	37 578	17 238	7 296	13 044	-9 736	21,0	11,2
1980	26 448	38 715	17 636	7 486	13 593	-12 267	21,7	11,7
1981	25 411	39 360	17 556	7 379	14 425	-13 949	21,8	12,6
1982	24 330	39 011	16 942	7 448	14 621	-14 681	21,6	12,9
1983	27 096	39 589	17 502	7 324	14 763	-12 493	22,2	13,2
1984	28 624	39 160	17 209	7 461	14 490	-10 536	22,3	13,1
1985	29 322	39 189	17 422	7 382	14 385	-9 867	22,6	13,1
1986	30 773	39 250	17 095	7 665	14 490	-8 477	22,7	13,3
1987	31 132	39 066	17 161	7 524	14 381	-7 934	22,7	13,2
1988	32 080	39 238	16 894	7 627	14 717	-7 158	22,7	13,6
1989	30 894	39 433	16 737	7 544	15 152	-8 539	22,6	14,1
1990	31 513	38 537	17 131	7 675	13 731	-7 024	23,2	12,9
1991	31 099	36 400	16 203	7 542	12 655	-5 301	22,3	11,9
1992	32 188	37 082	16 528	7 573	12 981	-4 894	22,7	12,2
1993	31 638	37 513	16 757	7 785	12 971	-5 875	23,1	12,2
1994	35 321	37 572	16 252	7 611	13 709	-2 251	22,5	12,9

TRANSLATION - Columns, 1: marriages contracted; 2-5: marriages dissolved; 2: total; 3: by death of husband; 4: by death of wife; 5: by divorce; 6: contracted minus dissolved; 7-8: marriages dissolved per 1,000 married couples; 7: by death; 8: by divorce.

Tabel 54.

Skilsmisser fordelt efter ægtefællernes alder
 Divorces, by age of both spouses

Hustruens alder	Mandens alder												1994 i alt	1986- 1990 gnsntl.	
	18-19 år	20-24 år	25-29 år	30-34 år	35-39 år	40-44 år	45-49 år	50-54 år	55-59 år	60-64 år	65-69 år	70 år og dero.			Uan- given
	1	2	3	4	5	6	7	8	9	10	11	12	13	14	15
1994 i alt	3	324	1 426	2 309	2 456	2 189	2 184	1 305	691	329	182	107	204	13 709	.
15-19 år	1	16	7	5	-	-	-	-	-	-	-	-	3	32	44
20-24 år	1	153	287	120	45	11	7	6	-	1	-	-	37	668	955
25-29 år	1	87	771	836	269	89	34	15	4	1	1	1	47	2 156	2 369
30-34 år	-	31	236	979	931	311	127	42	14	6	3	-	41	2 721	2 766
35-39 år	-	12	64	224	871	748	280	94	28	11	4	3	29	2 368	2 735
40-44 år	-	8	24	79	223	791	705	188	51	15	4	5	18	2 111	2 537
45-49 år	-	2	12	24	69	181	810	517	127	35	10	6	16	1 809	1 524
50-54 år	-	4	8	16	27	36	173	372	271	69	17	9	4	1 006	769
55-59 år	-	-	2	2	2	10	29	52	155	109	33	8	3	405	378
60-64 år	-	-	1	2	1	1	6	6	34	67	58	19	3	198	194
65-69 år	-	-	-	2	-	-	3	4	4	8	44	27	2	94	98
70 år og dero.	-	-	-	-	-	-	-	1	1	4	6	29	1	42	51
Uangiven	-	11	14	20	18	11	10	8	2	3	2	-	-	99	74
1986-90 gnsntl. .	11	420	1 618	2 495	2 760	2 818	1 859	1 078	611	344	175	118	169	.	14 493

TRANSLATION - Columns, 1-13: age of husband; 13: not stated; 14: total; 15: average.
- Rows, age of wife.

Tabel 55.

Skilsmisser fordelt efter ægteskabets varighed og ægtefællens alder
 Divorces, by duration of marriage and age of wife and husband

A. Skilsmisser fordelt efter hustruens alder og ægteskabets varighed														1994	1986-
Hustruens alder	Under 1 år	1 år	2 år	3 år	4 år	5 år	6-7 år	8-9 år	10-14 år	15-19 år	20-24 år	25 år og dero.	Uangiven	i alt	1990 gnsntl.
	1	2	3	4	5	6	7	8	9	10	11	12	13	14	15
1994 i alt	265	632	1 147	1 196	1 022	918	1 547	1 126	1 695	1 344	1 221	1 596	-	13 709	.
15-19 år	12	8	7	4	1	-	-	-	-	-	-	-	-	32	44
20-24 år	57	134	176	158	80	42	20	1	-	-	-	-	-	668	955
25-29 år	58	198	365	406	364	261	344	130	29	-	-	1	-	2 156	2 369
30-34 år	48	130	239	282	278	271	538	423	471	40	1	-	-	2 721	2 766
35-39 år	31	57	138	138	117	150	293	284	611	498	51	-	-	2 368	2 735
40-44 år	13	52	98	89	67	81	159	143	315	461	583	50	-	2 111	2 537
45-49 år	15	21	50	68	55	60	90	78	147	223	437	565	-	1 809	1 524
50-54 år	4	12	26	31	36	32	63	43	67	76	100	516	-	1 006	769
55-59 år	1	5	21	10	12	11	27	17	23	24	22	232	-	405	378
60-64 år	-	3	6	1	8	5	7	2	15	8	13	130	-	198	194
65-69 år	1	1	4	1	-	1	-	-	6	6	6	68	-	94	98
70 år og dero.	-	-	2	1	-	-	-	1	1	4	3	30	-	42	51
Uoplyst	25	11	15	7	4	4	6	4	10	4	5	4	-	99	73
1986-90 gnsntl. .	355	735	1 146	1 062	904	776	1 308	1 100	2 181	1 826	1 534	1 469	97	.	14 493
B. Skilsmisser fordelt efter mandens alder og ægteskabets varighed														1994	1986-
Mandens alder	Under 1 år	1 år	2 år	3 år	4 år	5 år	6-7 år	8-9 år	10-14 år	15-19 år	20-24 år	25 år og dero.	Uangiven	i alt	1990 gnsntl.
	1	2	3	4	5	6	7	8	9	10	11	12	13	14	15
1994 i alt	265	632	1 147	1 196	1 022	918	1 547	1 126	1 695	1 344	1 221	1 596	-	13 709	.
15-19 år	1	-	2	-	-	-	-	-	-	-	-	-	-	3	11
20-24 år	38	75	110	63	18	14	6	-	-	-	-	-	-	324	420
25-29 år	66	186	303	321	227	132	143	44	3	-	-	1	-	1 426	1 618
30-34 år	51	137	299	327	316	269	438	286	183	3	-	-	-	2 309	2 495
35-39 år	27	69	160	181	182	214	434	357	607	218	6	1	-	2 456	2 760
40-44 år	27	52	92	111	107	112	196	189	442	554	303	4	-	2 189	2 818
45-49 år	21	36	75	74	77	80	174	124	238	325	619	341	-	2 184	1 859
50-54 år	4	32	46	57	31	42	70	68	119	122	179	535	-	1 305	1 078
55-59 år	4	9	21	23	28	24	46	17	37	49	66	367	-	691	611
60-64 år	2	6	9	9	16	13	15	13	25	31	25	165	-	329	344
65-69 år	1	3	7	4	2	4	6	10	11	16	7	111	-	182	192
70 år og dero.	1	-	5	1	1	1	1	3	6	14	7	67	-	107	118
Uoplyst	22	27	18	25	17	13	18	15	24	12	9	4	-	204	169
1986-90 gnsntl. .	355	735	1 146	1 062	904	776	1 308	1 100	2 181	1 826	1 534	1 469	97	.	14 493

TRANSLATION. Head A: Columns, 1-13: duration of marriage; 13: not stated; 14: total; 15: average. - Rows, age of wife.

TRANSLATION. Head B: Columns, 1-13: duration of marriage; 13: not stated; 14: total; 15: average. - Rows, age of husband.

Tabel 56. Skilsmisser og skilsmisser pr. 10.000 vielser i vielsesåret 1993 og 1994 fordelt efter vielsesår
Divorces and divorces per 10,000 marriages 1993 and 1994, by year of marriage

Vielsesår	Antal vielser	Skilsmisser 1993		Skilsmisser 1994	
		Antal	Antal pr. 10.000 vielser i vielsesåret	Antal	Antal pr. 10.000 vielser i vielsesåret
	1	2	3	4	5
I alt	12 971	4 156¹	13 709	4 382¹
Før 1941	4	.	7	.
1941	33 719	3	1	2	1
1942	35 825	-	-	1	-
1943	36 738	4	1	1	-
1944	37 524	5	1	2	1
1945	36 341	1	-	1	-
1946	40 257	8	2	3	1
1947	39 910	10	3	7	2
1948	39 279	6	2	3	1
1949	37 496	8	2	7	2
1950	38 838	10	3	13	3
1951	36 575	15	4	14	4
1952	35 724	27	8	15	4
1953	35 293	18	5	16	5
1954	34 973	27	8	26	7
1955	35 027	23	7	24	7
1956	34 215	38	11	40	12
1957	34 310	39	11	33	10
1958	33 795	61	18	44	13
1959	34 414	55	16	62	18
1960	35 897	79	22	64	18
1961	36 364	103	28	78	21
1962	37 513	93	25	83	22
1963	38 580	120	31	103	27
1964	39 565	127	32	141	36
1965	41 693	176	42	174	42
1966	41 424	143	35	174	42
1967	41 158	211	51	164	40
1968	39 457	246	62	212	54
1969	39 158	239	61	223	57
1970	36 376	215	59	251	69
1971	32 801	235	72	218	66
1972	31 073	226	73	217	70
1973	30 813	206	67	245	80
1974	33 182	270	81	300	90
1975	31 782	262	82	261	82
1976	31 192	266	85	227	73
1977	32 174	296	92	296	92
1978	28 763	308	107	293	102
1979	27 842	322	116	284	102
1980	26 448	314	119	275	104
1981	25 411	352	139	316	124
1982	24 330	348	143	343	141
1983	27 096	454	168	423	156
1984	28 624	494	173	487	170
1985	29 322	564	192	554	189
1986	30 773	655	213	691	225
1987	31 132	778	250	789	253
1988	32 080	889	277	894	279
1989	30 894	1 042	337	940	304
1990	31 513	1 179	374	1 120	355
1991	31 099	832	268	1 205	387
1992	32 188	473	147	833	259
1993	31 638	92	29	419	132
1994	35 321	.	.	91	26
Uoplyst	-	.	-	.

¹ Summen kan opfattes som et tilnærmet mål for, hvor mange af 10.000 ægteskaber, der ender i skilsmisse med det pågældende kalenderårs skilsmisshyppigheder. Konsekvenserne af ind- og udvandring indgår ikke i beregningen. I summen indgår skilsmisser blandt par med uoplyst vielsesår og par viet før 1941 på en sådan måde, at hver af disse skilsmisser giver samme bidrag til summen, som skilsmisser med kendt vielsesår i gennemsnit giver.

TRANSLATION - Columns, 1: number of marriages; 2 and 4: number of divorces; 3 and 5: number of divorces per 10,000 marriages by year of marriage. - Rows, year of marriage.

Tabel 57.

Skilsmisser fordelt efter ægteskabets varighed
 Divorces, by duration of marriages

	1966-1970 gnsntl.	1972-1975 gnsntl.	1976-1980 gnsntl.	1981-1985 gnsntl.	1986-1990 gnsntl.	1994
I alt	7 943	13 042	13 231	14 537	14 494	13 709
Ægteskabets varighed						
Under 1 år	112	210	248	271	355	265
1 år	302	558	562	592	735	632
2 år	542	883	925	961	1 146	1 147
3 år	721	985	964	1 007	1 062	1 196
4 år	730	977	897	948	904	1 022
5 år	620	926	826	876	776	918
6 år	526	838	743	790	690	834
7 år	455	766	663	709	618	713
8 år	363	676	624	656	556	631
9 år	330	604	583	574	545	495
10-14 år	1 164	2 090	2 424	2 428	2 181	1 695
15-19 år	837	1 260	1 569	2 067	1 826	1 344
20-24 år	612	854	949	1 306	1 534	1 221
25 år og derover	629	910	1 001	1 216	1 469	1 596
Uangiven	-	505	253	136	97	-
	år					
Gnsntl. varighed ved skilsmisse	10,6	10,5	11,0	11,6	11,8	11,3

TRANSLATION - Rows, total number of divorces; duration of marriage; average duration of marriages.

Tabel 58.

Skilsmisser pr. 1.000 gifte 1985-1994 fordelt efter køn og alder
 Persons having a divorce per 1,000 married 1985-1994, by sex and age

Aldersklasser	1985	1986	1987	1988	1989	1990	1991	1992	1993	1994
A. Mænd i alt	12,6	12,8	12,7	13,1	13,6	12,3	11,4	11,6	11,6	12,3
Under 20 år	19,5	46,7	47,2	12,0	42,3	25,3	59,3	30,2	14,3	11,2
20-24 år	34,5	36,0	36,0	41,0	56,8	39,6	38,0	34,9	41,4	44,0
25-29 år	29,4	30,1	29,6	32,4	39,0	30,0	29,4	29,8	29,8	30,5
30-34 år	24,9	25,8	25,4	25,6	28,4	24,4	23,1	24,9	23,1	25,2
35-39 år	21,3	21,5	21,5	22,1	22,8	20,2	19,2	20,3	20,2	22,1
40-44 år	17,7	18,1	18,1	18,1	19,3	17,0	16,3	16,0	17,2	17,5
45-49 år	13,6	13,6	14,2	14,9	14,7	14,3	12,8	13,0	13,0	14,2
50-54 år	9,7	9,5	9,7	9,9	10,4	9,9	8,9	9,1	9,5	10,1
55-59 år	5,5	5,9	5,8	6,1	6,5	6,3	5,5	5,6	6,0	6,6
60-64 år	3,0	3,4	3,6	3,2	3,8	3,8	3,5	3,5	3,3	3,7
65-69 år	2,0	1,8	2,1	2,5	2,2	2,3	1,9	1,8	2,0	2,3
70 år og derover	0,7	0,8	0,8	1,0	0,8	0,8	0,7	0,7	0,8	0,7
B. Kvinder i alt	12,9	13,0	13,0	13,4	13,8	12,6	11,6	11,9	11,9	12,6
Under 20 år	24,9	29,1	26,4	24,6	45,9	27,1	25,6	18,2	25,3	21,1
20-24 år	36,4	36,8	36,5	39,8	52,4	37,0	34,4	36,6	36,3	37,5
25-29 år	28,6	29,4	30,1	30,3	33,9	29,0	28,9	29,3	28,0	30,6
30-34 år	23,5	23,6	23,4	24,9	25,9	22,9	21,1	22,9	22,8	24,7
35-39 år	19,4	20,0	20,1	20,2	21,3	19,0	17,8	18,2	18,9	19,6
40-44 år	16,1	16,2	16,3	16,7	17,1	16,2	14,6	15,3	15,1	16,3
45-49 år	11,1	11,4	11,8	12,0	13,2	11,8	11,0	10,8	11,2	12,0
50-54 år	6,0	6,6	6,7	7,3	7,8	7,5	6,9	6,7	7,7	8,1
55-59 år	3,6	3,6	3,7	4,1	4,0	4,4	3,8	4,0	3,8	4,1
60-64 år	2,3	2,1	2,2	2,2	2,4	2,3	2,1	2,0	2,1	2,4
65-69 år	1,0	1,3	1,3	1,5	1,2	1,4	1,0	1,2	1,1	1,4
70 år og derover	0,5	0,6	0,5	0,6	0,6	0,5	0,6	0,4	0,5	0,4

TRANSLATION - Rows, age groups; A: males; B: females.

Tabel 59.

Ægteskaber opløst i 1994 ved den ene ægtefælles død fordelt efter ægtefællernes alder ved dødsfaldet
 Marriages dissolved in 1994 through the death of one of the spouses, by age of spouses at time of death

A. Ægteskaber opløst ved mandens død																
Enkens alder	Den afdøde mands alder															I alt ¹
	15-19 år	20-24 år	25-29 år	30-34 år	35-39 år	40-44 år	45-49 år	50-54 år	55-59 år	60-64 år	65-69 år	70-74 år	75-79 år	80-84 år	85 år og dero.	
	1	2	3	4	5	6	7	8	9	10	11	12	13	14	15	16
I alt	-	6	32	66	102	208	425	621	875	1 416	2 126	2 852	2 854	2 677	1 987	16 252
15-19 år	-	1	1	-	-	-	-	-	-	-	-	-	-	-	-	2
20-24 år	-	5	6	7	-	3	-	1	-	-	-	-	-	-	2	24
25-29 år	-	-	18	12	9	7	5	5	-	-	1	-	-	-	1	58
30-34 år	-	-	7	36	37	21	9	8	-	3	1	2	-	1	-	125
35-39 år	-	-	-	8	38	70	36	15	6	4	2	1	3	-	-	183
40-44 år	-	-	-	2	11	86	128	44	13	10	6	1	1	-	2	304
45-49 år	-	-	-	-	5	15	194	231	97	48	25	16	7	2	2	643
50-54 år	-	-	-	-	1	5	45	266	310	159	77	44	20	5	4	936
55-59 år	-	-	-	1	-	1	6	40	370	529	275	102	39	16	2	1 381
60-64 år	-	-	-	-	-	-	1	8	58	532	764	361	123	57	18	1 922
65-69 år	-	-	-	-	-	-	1	2	16	110	797	1 090	454	158	53	2 682
70-74 år	-	-	-	-	-	-	-	-	5	17	150	1 019	1 142	517	128	2 978
75-79 år	-	-	-	-	-	-	-	1	-	4	23	193	879	1 035	367	2 502
80-84 år	-	-	-	-	-	-	-	-	-	-	5	16	171	768	763	1 724
85 år og dero. ...	-	-	-	-	1	-	-	-	-	-	-	7	15	118	645	788

B. Ægteskaber opløst ved hustruens død																
Enke-mandens alder	Den afdøde hustrus alder															I alt ²
	15-19 år	20-24 år	25-29 år	30-34 år	35-39 år	40-44 år	45-49 år	50-54 år	55-59 år	60-64 år	65-69 år	70-74 år	75-79 år	80-84 år	85 år og dero.	
	17	18	19	20	21	22	23	24	25	26	27	28	29	30	31	32
I alt	-	7	23	56	82	169	383	489	600	821	1 085	1 265	1 169	904	551	7 611
15-19 år	-	-	-	-	-	-	-	-	-	-	-	-	-	-	-	-
20-24 år	-	1	2	-	-	-	-	-	-	-	-	-	-	-	-	3
25-29 år	-	3	8	3	3	2	-	1	-	-	-	-	-	-	-	20
30-34 år	-	1	6	26	1	5	1	-	-	-	-	-	-	-	-	41
35-39 år	-	-	6	19	28	10	8	3	1	-	-	-	-	1	-	76
40-44 år	-	1	1	4	33	59	30	7	1	-	1	-	1	-	1	140
45-49 år	-	-	-	2	13	69	141	38	8	4	2	-	1	-	-	278
50-54 år	-	-	-	2	4	13	160	195	54	10	3	1	1	-	-	443
55-59 år	-	-	-	-	-	8	29	162	213	48	18	5	4	-	-	487
60-64 år	-	-	-	-	-	2	10	56	238	265	77	21	6	2	1	678
65-69 år	-	1	-	-	-	1	2	16	66	356	418	125	27	7	5	1 024
70-74 år	-	-	-	-	-	-	-	9	13	109	412	512	142	31	8	1 236
75-79 år	-	-	-	-	-	-	1	1	6	26	131	446	477	135	24	1 247
80-84 år	-	-	-	-	-	-	1	1	-	3	18	139	418	411	99	1 094
85 år og dero. ...	-	-	-	-	-	-	-	-	-	-	5	16	92	317	413	844

¹ Heri medregnet 5 personer med uoplyst alder.² Heri medregnet 7 personer med uoplyst alder.

TRANSLATION. Head A: marriages dissolved through deaths of husband. - Columns, 1-15: age of deceased husband; 16: total. - Rows, age of widow.

TRANSLATION. Head B: marriages dissolved through death of wife. - Columns, 17-31: age of deceased wife; 32: total. - Rows, age of widower.

Tabel 60.

Ægteskabsopløsningstavler for ægteskaber indgået i 1950, 1955, 1960, 1965, 1970, 1975, 1980, 1985 og 1990

Dissolution tables for marriages contracted in 1950, 1955, 1960, 1965, 1970, 1975, 1980, 1985 and 1990

Ægteskabets varighed	Antal tilbageværende ægteskaber ¹	Opløsningshyppighed ²			Samlet afgang ³		
		Skilsmisse	Død	I alt	Skilsmisse	Død	I alt
	1	2	3	4	5	6	7
Ægteskaber indgået i 1950							
0 år	10 000	27	18	45	27	18	45
1 år	9 955	85	18	103	112	36	148
2 år	9 852	120	20	140	230	56	286
3 år	9 714	164	19	183	389	75	464
4 år	9 536	162	22	184	543	96	639
5 år	9 361	151	22	173	684	117	801
6 år	9 199	128	22	150	802	137	939
7 år	9 061	107	23	130	899	158	1 057
8 år	8 943	102	26	128	990	181	1 171
9 år	8 829	91	28	119	1 070	206	1 276
10 år	8 724	81	29	110	1 141	231	1 372
11 år	8 628	75	35	110	1 206	261	1 467
12 år	8 533	68	38	106	1 264	293	1 557
13 år	8 443	62	39	101	1 316	326	1 642
14 år	8 358	58	44	102	1 364	363	1 727
15 år	8 273	57	47	104	1 411	402	1 813
16 år	8 187	55	55	110	1 456	447	1 903
17 år	8 097	52	62	114	1 498	497	1 995
18 år	8 005	55	67	122	1 542	551	2 093
19 år	7 907	57	73	130	1 587	609	2 196
20 år	7 804	63	81	144	1 636	672	2 308
21 år	7 692	73	99	172	1 692	748	2 440
22 år	7 560	60	108	168	1 737	830	2 567
23 år	7 433	69	117	186	1 788	917	2 705
24 år	7 295	53	125	178	1 827	1 008	2 835
25 år	7 165	46	137	183	1 860	1 106	2 966
26 år	7 034	50	155	205	1 895	1 215	3 110
27 år	6 890	45	166	211	1 926	1 329	3 255
28 år	6 745	44	181	225	1 956	1 451	3 407
29 år	6 593	35	200	235	1 979	1 583	3 562
30 år	6 438	26	222	248	1 996	1 726	3 722
31 år	6 278	27	242	269	2 013	1 878	3 891
32 år	6 109	28	263	291	2 030	2 039	4 069
33 år	5 931	25	288	313	2 045	2 210	4 255
34 år	5 745	23	318	341	2 058	2 393	4 451
35 år	5 549	20	346	366	2 069	2 585	4 654
36 år	5 346	21	385	406	2 080	2 791	4 871
37 år	5 129	15	392	407	2 086	2 994	5 080
38 år	4 921	17	422	439	2 094	3 201	5 295
39 år	4 705	15	463	478	2 101	3 419	5 520
40 år	4 480	10	515	525	2 105	3 650	5 755
41 år	4 245	12	553	565	2 111	3 884	5 995
42 år	4 005	8	615	623	2 114	4 131	6 245
43 år	3 755	5	665	670	2 116	4 381	6 496
44 år	3 504						
Ægteskaber indgået i 1955							
0 år	10 000	28	15	43	28	15	43
1 år	9 957	71	15	86	99	30	129
2 år	9 871	118	16	134	215	46	261
3 år	9 739	159	16	175	370	62	432
4 år	9 568	151	20	171	515	81	596

¹ Kolonnen "antal tilbageværende ægteskaber" angiver, hvorledes 10.000 ægteskaber ville svinde i antal når enten skilsmisse eller død er afgangsårsag.

² Tallene angiver (i 10.000-dele) hyppigheden af opløsning af ægteskab i løbet af et år.

³ Tallene i kolonne 7 angiver det samlede antal ægteskaber, som ifølge tavlen (kol. 1) er blevet opløst et givet antal år efter ægteskabets indgåelse. I kolonnerne 5 og 6 er denne samlede afgang opdelt på afgangsårsagerne skilsmisse og død.

TRANSLATION - Columns, 1: couples staying married; 2-4: dissolution rate (number per 10,000); 5-7: cumulative decrease in number of couples staying married; 2 and 5: divorce; 3 and 6: death; 4 and 7: total. - Rows, duration of marriage (in years) for marriages contracted in 1950, 1955, 1960, 1965, 1970, 1975, 1980, 1985 and 1990.

Tabel 60 (fortsat).

Ægteskabsopløsningstavler for ægteskaber indgået i 1950, 1955, 1960, 1965, 1970, 1975, 1980, 1985 og 1990

Dissolution tables for marriages contracted in 1950, 1955, 1960, 1965, 1970, 1975, 1980, 1985 and 1990 (continued)

Ægteskabets varighed	Antal tilbageværende ægteskaber ¹ 1	Opløsningshyppighed ²			Samlet afgang ³		
		Skilsmisse 2	Død 3	I alt 4	Skilsmisse 5	Død 6	I alt 7
Ægteskaber indgået i 1955							
5 år	9 404	142	20	162	648	100	748
6 år	9 252	126	18	144	764	117	881
7 år	9 119	101	19	120	856	134	990
8 år	9 010	93	23	116	940	155	1 095
9 år	8 905	89	26	115	1 019	178	1 197
10 år	8 803	77	26	103	1 087	201	1 288
11 år	8 712	76	32	108	1 153	229	1 382
12 år	8 618	72	36	108	1 215	260	1 475
13 år	8 525	76	38	114	1 280	292	1 572
14 år	8 428	74	38	112	1 342	324	1 666
15 år	8 334	90	46	136	1 417	362	1 779
16 år	8 221	92	50	142	1 493	403	1 896
17 år	8 104	96	61	157	1 571	452	2 023
18 år	7 977	86	64	150	1 640	503	2 143
19 år	7 857	79	73	152	1 702	560	2 262
20 år	7 738	88	78	166	1 770	620	2 390
21 år	7 610	80	89	169	1 831	688	2 519
22 år	7 481	76	100	176	1 888	763	2 651
23 år	7 349	60	101	161	1 932	837	2 769
24 år	7 231	66	112	178	1 980	918	2 898
25 år	7 102	56	128	184	2 020	1 009	3 029
26 år	6 971	53	136	189	2 057	1 104	3 161
27 år	6 839	50	150	200	2 091	1 207	3 298
28 år	6 702	57	165	222	2 129	1 318	3 447
29 år	6 553	50	182	232	2 162	1 437	3 599
30 år	6 401	39	206	245	2 187	1 569	3 756
31 år	6 244	37	226	263	2 210	1 710	3 920
32 år	6 080	33	243	276	2 235	1 851	4 086
33 år	5 914	32	260	292	2 254	2 005	4 259
34 år	5 741	30	282	312	2 271	2 167	4 438
35 år	5 562	26	294	320	2 285	2 331	4 616
36 år	5 384	25	331	355	2 299	2 509	4 807
37 år	5 193	14	379	393	2 306	2 706	5 012
38 år	4 988	14	391	405	2 313	2 901	5 214
39 år	4 786						
Ægteskaber indgået i 1960							
0 år	10 000	27	12	39	27	12	39
1 år	9 961	74	13	87	101	25	126
2 år	9 874	126	14	140	225	39	264
3 år	9 736	165	14	179	385	53	438
4 år	9 562	162	13	175	540	65	605
5 år	9 395	155	16	171	686	80	766
6 år	9 234	133	19	152	809	97	906
7 år	9 094	116	21	137	915	116	1 031
8 år	8 969	119	20	139	1 022	134	1 156
9 år	8 844	116	22	138	1 125	153	1 278
10 år	8 722	134	24	158	1 242	174	1 416
11 år	8 584	149	28	177	1 370	198	1 568
12 år	8 432	135	31	166	1 484	224	1 708
13 år	8 292	119	34	153	1 583	252	1 835
14 år	8 165	126	39	165	1 686	284	1 970

1,2,3 Se tabellens første side.

Tabel 60 (fortsat).

Ægteskabsopløsningstavler for ægteskaber indgået i 1950, 1955, 1960, 1965, 1970, 1975, 1980, 1985 og 1990

Dissolution tables for marriages contracted in 1950, 1955, 1960, 1965, 1970, 1975, 1980, 1985 and 1990 (continued)

Ægteskabets varighed	Antal til- bageværende ægteskaber ¹	Opløsningshyppighed ²			Samlet afgang ³		
		Skilsmisse 2	Død 3	I alt 4	Skilsmisse 5	Død 6	I alt 7
Ægteskaber indgået i 1960							
15 år	8 030	106	44	150	1 771	319	2 090
16 år	7 910	115	44	159	1 862	354	2 216
17 år	7 784	103	49	152	1 942	392	2 334
18 år	7 666	103	60	163	2 021	438	2 459
19 år	7 541	101	66	167	2 097	488	2 585
20 år	7 415	108	70	178	2 177	540	2 717
21 år	7 283	98	80	178	2 249	598	2 847
22 år	7 153	115	87	202	2 331	660	2 991
23 år	7 009	94	100	194	2 397	730	3 127
24 år	6 873	100	106	206	2 466	803	3 269
25 år	6 731	82	119	201	2 521	883	3 404
26 år	6 596	76	132	208	2 571	970	3 541
27 år	6 459	79	146	225	2 630	1 061	3 691
28 år	6 309	65	164	229	2 671	1 165	3 836
29 år	6 164	64	169	233	2 710	1 269	3 979
30 år	6 021	43	175	218	2 736	1 375	4 111
31 år	5 889	40	187	227	2 760	1 485	4 244
32 år	5 756	40	219	259	2 782	1 611	4 393
33 år	5 607	35	234	269	2 802	1 742	4 544
34 år	5 456						
Ægteskaber indgået i 1965							
0 år	10 000	20	10	30	20	10	30
1 år	9 970	65	11	76	85	21	106
2 år	9 894	116	12	128	200	33	233
3 år	9 767	190	12	202	385	45	430
4 år	9 570	214	13	227	590	57	647
5 år	9 353	243	14	257	817	70	887
6 år	9 113	248	14	262	1 043	83	1 126
7 år	8 874	228	16	244	1 245	97	1 342
8 år	8 658	189	19	208	1 409	113	1 522
9 år	8 478	190	20	210	1 570	130	1 700
10 år	8 300	166	23	189	1 708	149	1 857
11 år	8 143	165	24	189	1 842	169	2 011
12 år	7 989	167	25	192	1 975	189	2 164
13 år	7 836	128	28	156	2 075	211	2 286
14 år	7 714	150	34	184	2 191	237	2 428
15 år	7 572	140	38	178	2 297	266	2 563
16 år	7 437	137	42	179	2 399	297	2 696
17 år	7 304	148	42	190	2 507	328	2 835
18 år	7 165	133	46	179	2 602	361	2 963
19 år	7 037	143	53	196	2 703	398	3 101
20 år	6 899	138	66	204	2 798	444	3 242
21 år	6 758	121	68	189	2 880	490	3 370
22 år	6 630	116	70	186	2 956	533	3 489
23 år	6 511	108	77	185	3 026	583	3 609
24 år	6 390	106	87	193	3 094	639	3 733
25 år	6 267	81	89	171	3 145	695	3 840
26 år	6 160	75	93	169	3 191	752	3 944
27 år	6 056	64	105	170	3 230	816	4 046
28 år	5 954	75	114	189	3 275	884	4 159
29 år	5 841						

1, 2, 3 Se tabellens første side.

Tabel 60 (fortsat).

Ægteskabsopløsningstavler for ægteskaber indgået i 1950, 1955, 1960, 1965, 1970, 1975, 1980, 1985 og 1990

Dissolution tables for marriages contracted in 1950, 1955, 1960, 1965, 1970, 1975, 1980, 1985 and 1990 (continued)

Ægteskabets varighed	Antal tilbageværende ægteskaber ¹	Opløsningshyppighed ²			Samlet afgang ³		
		Skilsmisse	Død	I alt	Skilsmisse	Død	I alt
	1	2	3	4	5	6	7
Ægteskaber indgået i 1970							
0 år	10 000	49	11	60	49	11	60
1 år	9 940	149	12	161	197	23	220
2 år	9 780	262	12	274	453	35	488
3 år	9 512	298	13	311	737	47	784
4 år	9 216	291	14	305	1 005	60	1 065
5 år	8 935	275	15	290	1 251	73	1 324
6 år	8 676	258	17	275	1 475	88	1 563
7 år	8 437	235	16	251	1 673	102	1 775
8 år	8 225	197	19	216	1 835	118	1 953
9 år	8 047	200	21	221	1 996	135	2 131
10 år	7 869	211	24	235	2 162	154	2 316
11 år	7 684	173	27	200	2 295	175	2 470
12 år	7 530	185	27	212	2 435	195	2 630
13 år	7 370	186	27	213	2 572	215	2 787
14 år	7 213	162	33	195	2 689	239	2 928
15 år	7 072	163	35	198	2 804	264	3 068
16 år	6 932	159	37	196	2 914	290	3 204
17 år	6 796	149	43	192	3 016	319	3 335
18 år	6 665	147	48	195	3 114	351	3 465
19 år	6 536	144	55	199	3 208	387	3 594
20 år	6 406	131	53	185	3 292	421	3 713
21 år	6 287	123	53	176	3 369	454	3 823
22 år	6 177	96	60	156	3 429	491	3 920
23 år	6 080	107	67	175	3 494	532	4 026
24 år	5 974						
Ægteskaber indgået i 1975							
0 år	10 000	65	11	76	65	11	76
1 år	9 924	156	12	168	220	23	243
2 år	9 757	314	12	326	526	35	561
3 år	9 439	307	14	321	816	48	864
4 år	9 136	323	14	337	1 111	61	1 172
5 år	8 828	330	18	348	1 402	77	1 479
6 år	8 521	306	19	325	1 663	93	1 756
7 år	8 244	272	19	291	1 887	109	1 996
8 år	8 004	258	24	282	2 094	128	2 222
9 år	7 778	231	27	258	2 274	149	2 423
10 år	7 577	209	26	235	2 432	169	2 601
11 år	7 399	210	28	238	2 587	190	2 777
12 år	7 223	213	30	243	2 738	209	2 947
13 år	7 053	177	35	212	2 863	233	3 096
14 år	6 904	176	38	213	2 984	259	3 243
15 år	6 757	148	37	184	3 084	284	3 368
16 år	6 632	135	39	175	3 174	310	3 484
17 år	6 516	127	45	173	3 257	340	3 596
18 år	6 404	133	47	180	3 342	370	3 712
19 år	6 288						
Ægteskaber indgået i 1980							
0 år	10 000	110	14	124	110	14	124
1 år	9 876	211	15	226	318	29	347
2 år	9 653	402	17	419	705	45	750
3 år	9 250	409	19	428	1 084	63	1 147
4 år	8 853	349	21	370	1 393	82	1 475

1, 2, 3 Se tabellens første side.

Tabel 60 (fortsat).

Ægteskabsopløsningstavler for ægteskaber indgået i 1950, 1955, 1960, 1965, 1970, 1975, 1980, 1985 og 1990

Dissolution tables for marriages contracted in 1950, 1955, 1960, 1965, 1970, 1975, 1980, 1985 and 1990 (continued)

Ægteskabets varighed	Antal til- bageværende ægteskaber ¹	Opløsningshyppighed ²			Samlet afgang ³		
		Skilsmisse 2	Død 3	I alt 4	Skilsmisse 5	Død 6	I alt 7
Ægteskaber indgået i 1980							
5 år	8 525	343	22	365	1 685	101	1 786
6 år	8 214	319	22	341	1 947	119	2 066
7 år	7 934	323	25	347	2 200	142	2 342
8 år	7 658	293	26	319	2 424	161	2 586
9 år	7 414	255	27	282	2 613	181	2 795
10 år	7 205	191	29	220	2 751	202	2 953
11 år	7 047	189	30	219	2 885	223	3 108
12 år	6 892	185	34	219	3 012	246	3 258
13 år	6 742	161	35	196	3 121	270	3 390
14 år	6 610						
Ægteskaber indgået i 1985							
0 år	10 000	119	17	136	119	17	136
1 år	9 864	237	19	256	353	36	389
2 år	9 611	392	22	414	729	57	786
3 år	9 214	403	23	425	1 100	78	1 178
4 år	8 822	394	24	418	1 448	100	1 547
5 år	8 453	306	15	321	1 706	112	1 819
6 år	8 181	297	23	319	1 949	131	2 080
7 år	7 920	251	27	278	2 148	152	2 301
8 år	7 699	252	29	280	2 342	174	2 516
9 år	7 484						
Ægteskaber indgået i 1990							
0 år	10 000	86	14	100	86	14	100
1 år	9 900	194	15	209	278	28	306
2 år	9 694	370	17	387	637	45	681
3 år	9 319	393	18	410	1 002	61	1 064
4 år	8 936						

1, 2, 3 Se tabellens første side.

Tabel 61.

Skilsmisser 1994 fordelt efter mandens og kvindens bopælsamt, bevillingsmyndighed og pr. 1.000 bestående ægteskaber

Divorces 1994, by husband's and wife's counties of residence and by authority granting the divorce; divorce rates (per 1,000)

	Mænd				Kvinder			
	Over- øvrighed 1	Domstole 2	I alt 3	Pr. 1.000 bestående ægteskaber 4	Over- øvrighed 5	Domstole 6	I alt 7	Pr. 1.000 bestående ægteskaber 8
Hele landet	12 642	1 067	13 709	12,9	12 642	1 067	13 709	12,9
Københavns Kommune	1 604	92	1 696	26,3	1 582	121	1 703	26,5
Frederiksberg Kommune ...	277	25	302	22,2	293	17	310	22,6
Københavns Amt	1 571	113	1 684	13,1	1 617	135	1 752	13,5
Frederiksborg Amt	983	78	1 061	13,7	1 016	83	1 099	14,2
Roskilde Amt	556	59	615	12,4	586	53	639	12,8
Vestsjællands Amt	705	61	766	12,6	708	71	779	12,8
Storstrøms Amt	600	51	651	11,8	609	52	661	11,9
Bornholms Amt	85	8	93	9,5	96	12	108	11,0
Fyns Amt	1 056	55	1 111	11,5	1 092	60	1 152	11,9
Sønderjyllands Amt	491	21	512	9,4	514	30	544	10,0
Ribe Amt	405	37	442	9,5	412	40	452	9,7
Vejle Amt	747	55	802	11,4	731	60	791	11,2
Ringkøbing Amt	446	31	477	8,2	459	36	495	8,5
Århus Amt	1 279	113	1 392	11,6	1 331	106	1 437	11,9
Viborg Amt	376	23	399	8,0	371	28	399	8,0
Nordjyllands Amt	957	75	1 032	10,0	976	82	1 058	10,3
Udlandet	504	170	674	.	249	81	330	.

Registrerede partnerskaber

Tabel 62. Personer i registreret partnerskab 1. januar 1990-1995
Persons in registered partnership 1 January 1990-1995

	Mænd				Kvinder				Mænd og kvinder i alt
	I registre- ret part- nerskab	Opløst partner- skab	Længst- levende partner	I alt	I registre- ret part- nerskab	Opløst partner- skab	Længst- levende partner	I alt	
	1	2	3	4	5	6	7	8	9
1. januar 1990	518	1	3	522	122	-	1	123	645
1. januar 1991	1 102	6	37	1 145	333	8	4	345	1 490
1. januar 1992	1 400	26	61	1 487	491	22	6	519	2 006
1. januar 1993	1 602	67	96	1 765	626	38	12	676	2 441
1. januar 1994	1 777	105	130	2 012	704	79	14	797	2 809
1. januar 1995	1 898	162	161	2 221	862	102	16	980	3 201

TRANSLATION - Columns, 1-4: males; 5-8: females; 1 and 5: registered partnership; 2 and 6: dissolved partnerships; 3 and 7: surviving partner; 4 and 8: total; 9: total.

Tabel 63. Personer i registreret partnerskab 1. januar 1995
Persons in registered partnership 1 January 1995

Alder	Mænd				Kvinder				Mænd og kvinder i alt
	I registre- ret part- nerskab	Opløst partner- skab	Længst- levende partner	I alt	I registre- ret part- nerskab	Opløst partner- skab	Længst- levende partner	I alt	
	1	2	3	4	5	6	7	8	9
I alt	1 898	162	161	2 221	862	102	16	980	3 201
Under 25 år	66	8	2	76	22	3	-	25	101
25-29 år	196	40	10	246	118	27	1	146	392
30-34 år	265	36	19	320	122	28	-	150	470
35-39 år	269	31	20	320	154	10	3	167	487
40-44 år	265	13	23	301	135	11	-	146	447
45-49 år	280	10	22	312	120	9	2	131	443
50-54 år	236	8	22	266	108	4	5	117	383
55-59 år	132	8	12	152	29	2	3	34	186
60-64 år	68	4	13	85	27	-	1	28	113
65-69 år	61	2	7	70	11	4	1	16	86
70-74 år	33	1	4	38	6	2	-	8	46
75-79 år	19	1	5	25	7	1	-	8	33
80 år og derover	8	-	2	10	3	1	-	4	14

TRANSLATION - Columns, 1-4: males; 5-8: females; 1 and 5: registered partnership; 2 and 6: dissolved partnerships; 3 and 7: surviving partner; 4 and 8: total; 9: total.

Indenlandske flytninger

Tabel 64. Tilflyttede til de enkelte amter 1994 fordelt efter køn og alder
Internal migration into counties 1994, by sex and age

	København Kommune 1	Frederiks- berg Kommune 2	København Amt 3	Frederiks- borg Amt 4	Roskilde Amt 5	Vest- sjællands Amt 6	Stor- strøms Amt 7	Born- holms Amt 8
Mænd i alt	19 806	5 687	14 677	6 999	5 120	4 743	4 003	602
0-4 år	561	179	1 238	703	443	361	303	56
5-9 år	305	58	520	273	199	202	174	27
10-14 år	221	64	346	189	140	195	158	13
15-19 år	1 671	281	998	369	334	398	322	39
20-24 år	7 012	1 485	2 729	1 038	817	840	673	120
25-29 år	4 305	1 542	2 982	1 322	1 029	708	583	106
30-34 år	2 174	757	2 140	990	762	534	379	64
35-39 år	1 102	374	1 197	622	414	365	300	45
40-44 år	741	258	732	372	269	236	264	32
45-49 år	680	255	664	315	233	264	252	30
50-54 år	450	160	444	258	181	189	170	18
55-59 år	244	88	220	151	102	123	120	14
60-64 år	147	82	167	152	68	148	147	16
65-69 år	92	34	123	100	51	90	63	9
70-74 år	42	29	74	60	30	36	49	6
75 år og derover	59	41	103	85	48	54	46	7
Kvinder i alt	18 430	5 608	13 598	6 789	4 855	4 431	3 619	597
0-4 år	555	193	1 148	648	498	351	275	51
5-9 år	300	67	486	274	216	220	173	23
10-14 år	231	64	339	191	144	155	143	19
15-19 år	2 634	489	1 303	530	408	453	367	57
20-24 år	7 625	1 912	2 965	1 126	906	863	675	139
25-29 år	3 293	1 267	2 659	1 267	930	627	529	111
30-34 år	1 173	504	1 552	814	583	411	303	56
35-39 år	544	210	774	431	260	258	227	38
40-44 år	490	169	552	283	228	209	159	20
45-49 år	598	236	514	302	186	201	162	15
50-54 år	399	173	383	233	157	172	163	25
55-59 år	226	98	224	186	86	147	132	13
60-64 år	129	69	175	139	77	117	97	9
65-69 år	77	48	131	87	43	88	73	9
70-74 år	60	51	103	84	42	41	47	3
75 år og derover	96	58	290	194	91	118	94	9
I alt	38 236	11 295	28 275	13 788	9 975	9 174	7 622	1 199
0-4 år	1 116	372	2 386	1 351	941	712	578	107
5-9 år	605	125	1 006	547	415	422	347	50
10-14 år	452	128	685	380	284	350	301	32
15-19 år	4 305	770	2 301	899	742	851	689	96
20-24 år	14 637	3 397	5 694	2 164	1 723	1 703	1 348	259
25-29 år	7 598	2 809	5 641	2 589	1 959	1 335	1 112	217
30-34 år	3 347	1 261	3 692	1 804	1 345	945	682	120
35-39 år	1 646	584	1 971	1 053	674	623	527	83
40-44 år	1 231	427	1 284	655	497	445	423	52
45-49 år	1 278	491	1 178	617	419	465	414	45
50-54 år	849	333	827	491	338	361	333	43
55-59 år	470	186	444	337	188	270	252	27
60-64 år	276	151	342	291	145	265	244	25
65-69 år	169	82	254	187	94	178	136	18
70-74 år	102	80	177	144	72	77	96	9
75 år og derover	155	99	393	279	139	172	140	16

TRANSLATION - Columns, 1-16: counties; 17: total.

Fyns Amt	Sønderjyllands Amt	Ribe Amt	Vejle Amt	Ringkøbing Amt	Århus Amt	Viborg Amt	Nordjyllands Amt	I alt	
9	10	11	12	13	14	15	16	17	
5 567	3 562	3 299	5 525	3 890	9 574	3 686	4 943	101 683	Males, total
348	248	240	414	284	553	297	343	6 571	0-4 years
208	138	122	191	137	292	150	158	3 154	5-9 years
148	140	58	153	97	213	114	100	2 349	10-14 years
536	372	356	519	380	983	312	413	8 283	15-19 years
1 675	859	899	1 382	1 031	3 200	866	1 508	26 134	20-24 years
965	713	674	1 134	840	1 812	748	990	20 453	25-29 years
576	341	330	604	415	954	398	481	11 899	30-34 years
341	219	176	329	216	516	247	280	6 743	35-39 years
205	173	135	248	145	325	167	172	4 474	40-44 years
194	119	94	209	121	257	135	166	3 988	45-49 years
121	84	64	106	78	157	87	101	2 668	50-54 years
68	57	39	83	43	87	47	74	1 560	55-59 years
83	51	49	47	39	84	44	73	1 397	60-64 years
39	20	31	35	35	68	32	34	856	65-69 years
24	15	14	36	13	36	19	23	506	70-74 years
36	13	18	35	16	37	23	27	648	75 years and over
5 103	3 171	2 956	5 117	3 548	9 301	3 375	4 438	94 936	Females, total
318	212	225	358	243	502	269	320	6 166	0-4 years
162	135	129	211	129	282	152	171	3 130	5-9 years
130	137	76	159	103	193	100	116	2 300	10-14 years
583	335	415	615	538	1 216	408	444	10 795	15-19 years
1 735	894	852	1 419	1 031	3 492	852	1 391	27 877	20-24 years
853	573	507	950	657	1 556	625	823	17 227	25-29 years
394	271	213	446	288	690	340	360	8 398	30-34 years
238	156	140	273	161	376	173	218	4 477	35-39 years
171	140	84	174	103	231	99	132	3 244	40-44 years
135	80	86	156	87	227	87	138	3 210	45-49 years
126	68	62	115	62	140	86	90	2 454	50-54 years
60	59	46	55	35	98	44	62	1 571	55-59 years
63	37	41	58	33	82	50	54	1 230	60-64 years
38	18	21	51	24	76	26	30	840	65-69 years
27	14	22	25	15	46	19	32	631	70-74 years
70	42	37	52	39	94	45	57	1 386	75 years and over
10 670	6 733	6 255	10 642	7 438	18 875	7 061	9 381	196 619	Total
666	460	465	772	527	1 055	566	663	12 737	0-4 years
370	273	251	402	266	574	302	329	6 284	5-9 years
278	277	134	312	200	406	214	216	4 649	10-14 years
1 119	707	771	1 134	918	2 199	720	857	19 078	15-19 years
3 410	1 753	1 751	2 801	2 062	6 692	1 718	2 899	54 011	20-24 years
1 818	1 286	1 181	2 084	1 497	3 368	1 373	1 813	37 680	25-29 years
970	612	543	1 050	703	1 644	738	841	20 297	30-34 years
579	375	316	602	377	892	420	498	11 220	35-39 years
376	313	219	422	248	556	266	304	7 718	40-44 years
329	199	180	365	208	484	222	304	7 198	45-49 years
247	152	126	221	140	297	173	191	5 122	50-54 years
128	116	85	138	78	185	91	136	3 131	55-59 years
146	88	90	105	72	166	94	127	2 627	60-64 years
77	38	52	86	59	144	58	64	1 696	65-69 years
51	29	36	61	28	82	38	55	1 137	70-74 years
106	55	55	87	55	131	68	84	2 034	75 years and over

Tabel 65. Fraflyttede fra de enkelte amter 1994 fordelt efter køn og alder
Internal migration out of counties 1994, by sex and age

	København Kommune 1	Frederiks- berg Kommune 2	København Amt 3	Frederiks- borg Amt 4	Roskilde Amt 5	Vest- sjællands Amt 6	Stor- strøms Amt 7	Born- holms Amt 8
Mænd i alt	18 128	5 235	15 355	7 137	5 164	4 633	4 093	608
0-4 år	1 514	361	844	372	303	276	234	29
5-9 år	500	120	432	235	166	186	144	24
10-14 år	343	62	337	139	145	152	128	16
15-19 år	708	239	1 107	690	440	542	494	76
20-24 år	3 199	978	3 825	1 986	1 289	1 222	1 102	206
25-29 år	4 475	1 252	2 886	1 142	859	719	603	79
30-34 år	2 954	891	1 777	730	557	435	390	55
35-39 år	1 465	457	1 108	430	360	284	257	47
40-44 år	869	269	746	315	245	238	196	21
45-49 år	715	210	721	374	284	220	178	14
50-54 år	450	160	565	274	208	127	118	14
55-59 år	258	87	337	162	110	60	72	9
60-64 år	243	60	320	116	98	64	67	8
65-69 år	161	33	173	92	42	42	48	3
70-74 år	90	12	92	35	30	35	26	5
75 år og derover	184	44	85	45	28	31	36	2
Kvinder i alt	17 472	5 161	13 940	6 532	4 805	4 235	3 783	626
0-4 år	1 430	350	812	342	284	272	269	34
5-9 år	496	130	438	170	175	173	161	24
10-14 år	281	68	356	157	151	136	103	19
15-19 år	970	358	1 650	924	635	646	593	123
20-24 år	4 130	1 317	3 906	2 000	1 358	1 150	1 075	202
25-29 år	4 274	1 238	2 248	894	649	582	490	73
30-34 år	2 156	632	1 164	500	388	325	272	46
35-39 år	913	276	629	297	232	203	178	26
40-44 år	593	168	561	261	207	153	124	15
45-49 år	539	184	686	289	244	161	108	23
50-54 år	401	153	476	267	186	118	108	15
55-59 år	264	83	359	144	108	86	71	11
60-64 år	235	62	244	110	74	62	73	5
65-69 år	165	34	126	58	50	61	53	3
70-74 år	146	23	98	50	24	49	38	3
75 år og derover	479	85	187	69	40	58	67	4
I alt	35 600	10 396	29 295	13 669	9 969	8 868	7 876	1 234
0-4 år	2 944	711	1 656	714	587	548	503	63
5-9 år	996	250	870	405	341	359	305	48
10-14 år	624	130	693	296	296	288	231	35
15-19 år	1 678	597	2 757	1 614	1 075	1 188	1 087	199
20-24 år	7 329	2 295	7 731	3 986	2 647	2 372	2 177	408
25-29 år	8 749	2 490	5 134	2 036	1 508	1 301	1 093	152
30-34 år	5 110	1 523	2 941	1 230	945	760	662	101
35-39 år	2 378	733	1 737	727	592	487	435	73
40-44 år	1 462	437	1 307	576	452	391	320	36
45-49 år	1 254	394	1 407	663	528	381	286	37
50-54 år	851	313	1 041	541	394	245	226	29
55-59 år	522	170	696	306	218	146	143	20
60-64 år	478	122	564	226	172	126	140	13
65-69 år	326	67	299	150	92	103	101	6
70-74 år	236	35	190	85	54	84	64	8
75 år og derover	663	129	272	114	68	89	103	6

TRANSLATION - Columns, 1-16: counties; 17: total.

Fyns Amt	Sønderjyllands Amt	Ribe Amt	Vejle Amt	Ringkøbing Amt	Århus Amt	Viborg Amt	Nordjyllands Amt	I alt	
9	10	11	12	13	14	15	16	17	
5 558	3 980	3 748	5 578	4 159	9 023	3 854	5 430	101 683	Males, total
321	253	246	371	244	614	232	357	6 571	0-4 years
174	141	130	181	128	271	147	175	3 154	5-9 years
139	106	107	165	86	187	102	135	2 349	10-14 years
550	453	427	548	472	636	401	500	8 283	15-19 years
1 658	1 289	1 127	1 594	1 338	2 494	1 200	1 627	26 134	20-24 years
1 161	711	686	1 071	753	2 217	660	1 179	20 453	25-29 years
590	345	332	547	391	1 023	325	557	11 899	30-34 years
299	216	214	326	231	502	249	298	6 743	35-39 years
207	141	157	219	160	329	157	205	4 474	40-44 years
171	116	126	184	124	269	150	132	3 988	45-49 years
94	74	64	126	78	150	83	83	2 668	50-54 years
61	37	42	75	41	110	43	56	1 560	55-59 years
47	40	37	66	54	92	38	47	1 397	60-64 years
28	23	22	40	29	53	29	38	856	65-69 years
27	20	16	32	13	37	17	19	506	70-74 years
31	15	15	33	17	39	21	22	648	75 years and over
5 127	3 638	3 470	5 195	4 009	8 423	3 490	5 030	94 936	Females, total
333	230	207	321	215	533	229	305	6 166	0-4 years
170	145	150	202	129	240	137	190	3 130	5-9 years
151	123	90	145	96	177	123	124	2 300	10-14 years
550	548	519	680	627	802	543	627	10 795	15-19 years
1 723	1 243	1 180	1 632	1 456	2 685	1 100	1 720	27 877	20-24 years
960	543	512	878	611	1 875	498	902	17 227	25-29 years
357	239	236	388	262	776	264	393	8 398	30-34 years
237	166	168	246	149	374	160	223	4 477	35-39 years
173	115	105	165	107	261	114	122	3 244	40-44 years
128	84	97	142	97	217	88	123	3 210	45-49 years
95	55	62	113	83	161	69	92	2 454	50-54 years
53	26	46	78	55	86	50	51	1 571	55-59 years
42	42	32	60	50	61	34	44	1 230	60-64 years
43	28	26	47	29	49	22	46	840	65-69 years
37	23	10	30	17	37	23	23	631	70-74 years
75	28	30	68	26	89	36	45	1 386	75 years and over
10 685	7 618	7 218	10 773	8 168	17 446	7 344	10 460	196 619	Total
654	483	453	692	459	1 147	461	662	12 737	0-4 years
344	286	280	383	257	511	284	365	6 284	5-9 years
290	229	197	310	182	364	225	259	4 649	10-14 years
1 100	1 001	946	1 228	1 099	1 438	944	1 127	19 078	15-19 years
3 381	2 532	2 307	3 226	2 794	5 179	2 300	3 347	54 011	20-24 years
2 121	1 254	1 198	1 949	1 364	4 092	1 158	2 081	37 680	25-29 years
947	584	568	935	653	1 799	589	950	20 297	30-34 years
536	382	382	572	380	876	409	521	11 220	35-39 years
380	256	262	384	267	590	271	327	7 718	40-44 years
299	200	223	326	221	486	238	255	7 198	45-49 years
189	129	126	239	161	311	152	175	5 122	50-54 years
114	63	88	153	96	196	93	107	3 131	55-59 years
89	82	69	126	104	153	72	91	2 627	60-64 years
71	51	48	87	58	102	51	84	1 696	65-69 years
64	43	26	62	30	74	40	42	1 137	70-74 years
106	43	45	101	43	128	57	67	2 034	75 years and over

Tabel 66. Nettotilflyttede til de enkelte amter 1994 fordelt efter køn og alder
 Net internal migration into counties 1994, by sex and age

	København Kommune 1	Frederiks- berg Kommune 2	København Amt 3	Frederiks- borg Amt 4	Roskilde Amt 5	Vest- sjællands Amt 6	Stor- strøms Amt 7	Born- holms Amt 8
Mænd i alt	1 678	452	- 678	- 138	- 44	110	- 90	- 6
0-4 år	- 953	- 182	394	331	140	85	69	27
5-9 år	- 195	- 62	88	38	33	16	30	3
10-14 år	- 122	2	9	50	- 5	43	30	- 3
15-19 år	963	42	- 109	- 321	- 106	- 144	- 172	- 37
20-24 år	3 813	507	- 1 096	- 948	- 472	- 382	- 429	- 86
25-29 år	- 170	290	96	180	170	- 11	- 20	27
30-34 år	- 780	- 134	363	260	205	99	- 11	9
35-39 år	- 363	- 83	89	192	54	81	43	- 2
40-44 år	- 128	- 11	- 14	57	24	- 2	68	11
45-49 år	- 35	45	- 57	- 59	- 51	44	74	16
50-54 år	-	-	- 121	- 16	- 27	62	52	4
55-59 år	- 14	1	- 117	- 11	- 8	63	48	5
60-64 år	- 96	22	- 153	36	- 30	84	80	8
65-69 år	- 69	1	- 50	8	9	48	15	6
70-74 år	- 48	17	- 18	25	-	1	23	1
75 år og derover	- 125	- 3	18	40	20	23	10	5
Kvinder i alt	958	447	- 342	257	50	196	- 164	- 29
0-4 år	- 875	- 157	336	306	214	79	6	17
5-9 år	- 196	- 63	48	104	41	47	12	- 1
10-14 år	- 50	- 4	- 17	34	- 7	19	40	-
15-19 år	1 664	131	- 347	- 394	- 227	- 193	- 226	- 66
20-24 år	3 495	595	- 941	- 874	- 452	- 287	- 400	- 63
25-29 år	- 981	29	411	373	281	45	39	38
30-34 år	- 983	- 128	388	314	195	86	31	10
35-39 år	- 369	- 66	145	134	28	55	49	12
40-44 år	- 103	1	- 9	22	21	56	35	5
45-49 år	59	52	- 172	13	- 58	40	54	- 8
50-54 år	- 2	20	- 93	- 34	- 29	54	55	10
55-59 år	- 38	15	- 135	42	- 22	61	61	2
60-64 år	- 106	7	- 69	29	3	55	24	4
65-69 år	- 88	14	5	29	- 7	27	20	6
70-74 år	- 86	28	5	34	18	- 8	9	-
75 år og derover	- 383	- 27	103	125	51	60	27	5
I alt	2 636	899	- 1 020	119	6	306	- 254	- 35
0-4 år	- 1 828	- 339	730	637	354	164	75	44
5-9 år	- 391	- 125	136	142	74	63	42	2
10-14 år	- 172	- 2	- 8	84	- 12	62	70	- 3
15-19 år	2 627	173	- 456	- 715	- 333	- 337	- 398	- 103
20-24 år	7 308	1 102	- 2 037	- 1 822	- 924	- 669	- 829	- 149
25-29 år	- 1 151	319	507	553	451	34	19	65
30-34 år	- 1 763	- 262	751	574	400	185	20	19
35-39 år	- 732	- 149	234	326	82	136	92	10
40-44 år	- 231	- 10	- 23	79	45	54	103	16
45-49 år	24	97	- 229	- 46	- 109	84	128	8
50-54 år	- 2	20	- 214	- 50	- 56	116	107	14
55-59 år	- 52	16	- 252	31	- 30	124	109	7
60-64 år	- 202	29	- 222	65	- 27	139	104	12
65-69 år	- 157	15	- 45	37	2	75	35	12
70-74 år	- 134	45	- 13	59	18	- 7	32	1
75 år og derover	- 508	- 30	121	165	71	83	37	10

TRANSLATION - Columns, 1-16: counties; 17: total.

Fyns Amt	Sønderjyllands Amt	Ribe Amt	Vejle Amt	Ringkøbing Amt	Århus Amt	Viborg Amt	Nordjyllands Amt	I alt
9	10	11	12	13	14	15	16	17
9	- 418	- 449	- 53	- 269	551	- 168	- 487	- Males, total
27	- 5	- 6	43	40	- 61	65	- 14	- 0-4 years
34	- 3	- 8	10	9	21	3	- 17	- 5-9 years
9	34	- 49	- 12	11	26	12	- 35	- 10-14 years
- 14	- 81	- 71	- 29	- 92	347	- 89	- 87	- 15-19 years
17	- 430	- 228	- 212	- 307	706	- 334	- 119	- 20-24 years
- 196	2	- 12	63	87	- 405	88	- 189	- 25-29 years
- 14	- 4	- 2	57	24	- 69	73	- 76	- 30-34 years
42	3	- 38	3	- 15	14	- 2	- 18	- 35-39 years
- 2	32	- 22	29	- 15	- 4	10	- 33	- 40-44 years
23	3	- 32	25	- 3	- 12	- 15	34	- 45-49 years
27	10	-	- 20	-	7	4	18	- 50-54 years
7	20	- 3	8	2	- 23	4	18	- 55-59 years
36	11	12	- 19	- 15	- 8	6	26	- 60-64 years
11	- 3	9	- 5	6	15	3	- 4	- 65-69 years
- 3	- 5	- 2	4	-	- 1	2	4	- 70-74 years
5	- 2	3	2	- 1	- 2	2	5	- 75 years and over
- 24	- 467	- 514	- 78	- 461	878	- 115	- 592	- Females, total
- 15	- 18	18	37	28	- 31	40	15	- 0-4 years
- 8	- 10	- 21	9	-	42	15	- 19	- 5-9 years
- 21	14	- 14	14	7	16	- 23	- 8	- 10-14 years
33	- 213	- 104	- 65	- 89	414	- 135	- 183	- 15-19 years
12	- 349	- 328	- 213	- 425	807	- 248	- 329	- 20-24 years
- 107	30	- 5	72	46	- 319	127	- 79	- 25-29 years
37	32	- 23	58	26	- 86	76	- 33	- 30-34 years
1	- 10	- 28	27	12	2	13	- 5	- 35-39 years
- 2	25	- 21	9	- 4	- 30	- 15	10	- 40-44 years
7	- 4	- 11	14	- 10	10	- 1	15	- 45-49 years
31	13	-	2	- 21	- 21	17	- 2	- 50-54 years
7	33	-	- 23	- 20	12	- 6	11	- 55-59 years
21	- 5	9	- 2	- 17	21	16	10	- 60-64 years
- 5	- 10	- 5	4	- 5	27	4	- 16	- 65-69 years
- 10	- 9	12	- 5	- 2	9	- 4	9	- 70-74 years
- 5	14	7	- 16	13	5	9	12	- 75 years and over
- 15	- 885	- 963	- 131	- 730	1 429	- 283	- 1 079	- Total
12	- 23	12	80	68	- 92	105	1	- 0-4 years
26	- 13	- 29	19	9	63	18	- 36	- 5-9 years
- 12	48	- 63	2	18	42	- 11	- 43	- 10-14 years
19	- 294	- 175	- 94	- 181	761	- 224	- 270	- 15-19 years
29	- 779	- 556	- 425	- 732	1 513	- 582	- 448	- 20-24 years
- 303	32	- 17	135	133	- 724	215	- 268	- 25-29 years
23	28	- 25	115	50	- 155	149	- 109	- 30-34 years
43	- 7	- 66	30	- 3	16	11	- 23	- 35-39 years
- 4	57	- 43	38	- 19	- 34	- 5	- 23	- 40-44 years
30	- 1	- 43	39	- 13	- 2	- 16	49	- 45-49 years
58	23	-	- 18	- 21	- 14	21	16	- 50-54 years
14	53	- 3	- 15	- 18	- 11	- 2	29	- 55-59 years
57	6	21	- 21	- 32	13	22	36	- 60-64 years
6	- 13	4	- 1	1	42	7	- 20	- 65-69 years
- 13	- 14	10	- 1	- 2	8	- 2	13	- 70-74 years
-	12	10	- 14	12	3	11	17	- 75 years and over

Tabel 67. Flytninger mellem amter 1994 fordelt efter til- og fraflytningsamt
Inter-county migration 1994, by counties moved out of and into

Tilflyttet til	Fraflyttet fra						
	København Kommune 1	Frederiks- berg Kommune 2	Køben- havns Amt 3	Frederiks- borg Amt 4	Roskilde Amt 5	Vest- sjællands Amt 6	Stor- strøms Amt 7
I alt	35 600	10 396	29 295	13 669	9 969	8 868	7 876
1. Københavns Kommune	5 279	13 584	4 943	2 718	2 084	1 925
2. Frederiksberg Kommune	5 884	.	2 133	886	501	338	241
3. Københavns Amt	14 011	2 310	.	3 319	2 312	1 285	1 220
4. Frederiksborg Amt	4 355	953	4 279	.	827	578	497
5. Roskilde Amt	2 620	457	2 848	802	.	1 115	913
6. Vestsjællands Amt	1 916	289	1 650	719	1 390	.	1 373
7. Storstrøms Amt	1 537	266	1 451	603	974	1 393	.
8. Bornholms Amt	321	35	190	144	69	79	63
9. Fyns Amt	994	121	742	474	297	498	449
10. Sønderjyllands Amt	396	50	243	144	74	191	170
11. Ribe Amt	311	53	191	144	60	122	113
12. Vejle Amt	529	72	333	208	146	240	208
13. Ringkøbing Amt	374	72	263	177	91	126	115
14. Århus Amt	1 334	265	739	600	278	503	316
15. Viborg Amt	300	47	218	161	51	117	89
16. Nordjyllands Amt	718	127	431	345	181	199	184

TRANSLATION - Columns, 1-16: counties moved out of; 17: total. - Rows, counties moved into.

Tabel 68. Samtlige indenlandske flytninger 1994 fordelt efter køn, alder og flyttetype
Internal migration 1994, by sex and age

Alder	Flytninger mellem kommuner			Flytninger inden for kommuner			Samtlige indenlandske flytninger		
	Mænd 1	Kvinder 2	I alt 3	Mænd 4	Kvinder 5	I alt 6	Mænd 7	Kvinder 8	I alt 9
I alt	168 791	157 189	325 980	300 014	280 400	580 414	468 805	437 589	906 394
0-4 år	11 523	10 811	22 334	23 083	22 444	45 527	34 606	33 255	67 861
5-9 år	5 959	5 718	11 677	14 300	13 604	27 904	20 259	19 322	39 581
10-14 år	4 464	4 347	8 811	9 919	9 719	19 638	14 383	14 066	28 449
15-19 år	15 300	20 417	35 717	22 765	30 993	53 758	38 065	51 410	89 475
20-24 år	41 296	43 144	84 440	60 088	61 086	121 174	101 384	104 230	205 614
25-29 år	31 475	25 962	57 437	50 748	40 156	90 904	82 223	66 118	148 341
30-34 år	18 885	13 402	32 287	34 638	24 737	59 375	53 523	38 139	91 662
35-39 år	11 391	7 661	19 052	22 827	16 029	38 856	34 218	23 690	57 908
40-44 år	7 823	5 861	13 684	15 747	11 570	27 317	23 570	17 431	41 001
45-49 år	6 930	5 864	12 794	12 750	9 816	22 566	19 680	15 680	35 360
50-54 år	4 743	4 345	9 088	8 212	6 896	15 108	12 955	11 241	24 196
55-59 år	2 839	2 855	5 694	5 434	5 238	10 672	8 273	8 093	16 366
60-64 år	2 399	2 172	4 571	4 442	4 539	8 981	6 841	6 711	13 552
65-69 år	1 613	1 495	3 108	3 937	4 362	8 299	5 550	5 857	11 407
70-74 år	998	1 121	2 119	3 292	4 376	7 668	4 290	5 497	9 787
75-79 år	599	783	1 382	2 841	4 386	7 227	3 440	5 169	8 609
80-84 år	341	622	963	2 611	4 749	7 360	2 952	5 371	8 323
85-89 år	160	404	564	1 655	3 621	5 276	1 815	4 025	5 840
90-94 år	49	169	218	599	1 702	2 301	648	1 871	2 519
95 år og derover	4	36	40	126	377	503	130	413	543

TRANSLATION - Columns, 1-3: inter-municipal migration; 4-6: migration within municipalities; 7-9: total internal migration; 1, 4 and 7: males; 2, 5 and 8: females; 3, 6 and 9: total. - Rows, age in years.

Bornholms Amt 8	Fyns Amt 9	Sønderjyllands Amt 10	Ribe Amt 11	Vejle Amt 12	Ringkøbing Amt 13	Århus Amt 14	Viborg Amt 15	Nordjyllands Amt 16	I alt 17	
1 234	10 685	7 618	7 218	10 773	8 168	17 446	7 344	10 460	196 619	
342	1 453	573	458	677	531	2 123	379	1 167	38 236	1.
46	234	91	80	132	63	404	56	206	11 295	2.
213	683	305	292	364	291	828	233	609	28 275	3.
89	462	175	154	200	152	599	148	320	13 788	4.
52	255	116	62	124	97	270	74	170	9 975	5.
98	403	147	128	238	112	386	107	218	9 174	6.
52	342	109	97	133	101	308	90	166	7 622	7.
.	57	33	16	36	34	70	21	31	1 199	8.
88	.	1 073	853	1 581	613	1 610	433	844	10 670	9.
31	951	.	1 171	1 332	397	887	231	465	6 733	10.
19	609	1 193	.	1 193	766	840	220	421	6 255	11.
25	1 682	1 414	1 311	.	967	2 447	402	658	10 642	12.
28	513	393	887	938	.	1 640	1 128	693	7 438	13.
74	1 922	1 321	1 068	2 689	2 158	.	2 450	3 158	18 875	14.
35	376	231	233	464	1 196	2 209	.	1 334	7 061	15.
42	743	444	408	672	690	2 825	1 372	.	9 381	16.

Tabel 69.

Flyttede personer 1994 fordelt efter antal flytninger og flyttetype
 Migrators 1994, by number of migrations and type of migration

	Flytninger mellem kommuner 1	Flytninger inden for kommuner 2	Blandede flytninger 3	Samtlige flytninger 4
I alt	233 627	443 550	50 525	727 702
1 flytning	205 680	380 785	.	586 465
2 flytninger	24 626	52 379	35 939	112 944
3 flytninger	2 850	8 261	10 632	21 743
4 flytninger	390	1 610	2 803	4 803
5 flytninger	61	379	768	1 208
6 flytninger	12	98	243	353
7 flytninger	4	25	82	111
8 flytninger	2	12	30	44
9 flytninger	-	-	16	16
10 eller flere flytninger	2	1	12	15

TRANSLATION - Columns, 1: inter-municipal migration; 2: migration within municipalities; 3: mixed migration; 4: total. - Rows, number of migrations.

114 - Indenlandske flytninger

Tabel 70.

Flyttede pr. 1.000 personer 1994 fordelt efter køn og alder
Migrators per 1,000 1994, by sex and age

	0-9 år 1	10-14 år 2	15-19 år 3	20-24 år 4	25-29 år 5	30-39 år 6	40-49 år 7	50-69 år 8	70 år og derover 9	I alt 10
Mænd i alt	147	88	145	398	311	181	89	56	55	145
1 flytning	123	75	111	298	241	141	72	49	52	115
2 flytninger	20	11	26	77	55	31	13	6	3	23
3 eller flere flytninger	4	2	8	23	15	9	4	1	0	6
Kvinder i alt	148	89	196	445	279	143	75	53	60	135
1 flytning	124	75	145	333	223	119	64	48	57	110
2 flytninger	20	11	39	88	46	20	9	5	3	20
3 eller flere flytninger	4	2	11	24	9	4	2	1	0	5

TRANSLATION - Columns, 1-9: age; 10: total. - Rows, men, total; 1 migration; 2 migrations; 3 or more migrations; the same for women.

Udenlandske vandringe

Tabel 71. Indvandrede 1994 fordelt efter fraflytningsland, alder og statsborgerskab. Mænd
Immigrants 1994, by age, country of last permanent residence and citizenship. Males

	0-4 år	5-9 år	10-14 år	15-19 år	20-24 år	25-29 år	30-34 år	35-39 år	40-44 år
Indvandret fra	1	2	3	4	5	6	7	8	9
I alt	1 826	1 235	869	1 833	4 445	4 000	2 681	1 682	1 274
Færøerne	137	95	74	204	341	227	153	67	83
Grønland	86	67	60	94	195	213	183	128	130
De nordiske lande	285	174	124	176	577	593	442	319	239
Finland	22	9	8	7	28	32	21	24	14
Island	65	32	31	36	124	106	71	40	32
Norge	105	64	37	76	255	215	158	121	98
Sverige	93	69	48	57	170	240	192	134	95
EU-lande	413	240	154	421	1 682	1 468	850	511	415
Belgien	25	16	18	28	37	29	25	26	19
Frankrig	37	26	14	39	207	162	72	29	30
Grækenland	13	7	3	4	22	39	15	3	6
Holland	55	25	9	16	112	94	63	33	22
Irland	4	4	4	7	36	36	13	4	10
Italien	19	6	7	20	138	108	98	66	48
Luxembourg	8	-	2	11	7	12	15	10	5
Portugal	9	4	5	2	21	18	16	7	7
Spanien	21	20	11	23	109	65	46	24	18
Storbritannien	114	59	19	118	478	400	240	154	124
Tyskland	108	73	62	153	515	505	247	155	126
Øvrige lande i Europa	134	113	89	217	596	357	204	118	71
Jugoslavien (tidl.)	20	13	15	18	78	50	23	22	6
Polen	17	15	7	15	67	54	15	14	6
Schweiz	19	6	7	14	84	65	42	17	9
Sovjetunionen (tidl.)	16	28	24	20	41	37	36	19	12
Tyrkiet	19	27	28	66	114	57	36	19	16
Europa i øvrigt	43	24	8	84	212	94	52	27	22
Afrika	176	204	123	155	180	299	227	157	99
Kenya	17	23	10	24	12	6	11	6	9
Somalia	82	85	46	61	78	100	54	26	17
Tanzania	12	13	8	5	3	13	31	21	13
Afrika i øvrigt	65	83	59	65	87	180	131	104	60
Nordamerika	119	83	55	254	424	320	189	119	74
Canada	9	14	8	28	55	42	28	18	11
USA	110	69	47	226	369	278	161	101	63
Syd- og Mellemamerika	114	36	16	62	47	43	42	34	13
Asien	310	204	161	174	275	355	297	174	128
Indien	16	3	3	6	17	22	14	6	4
Irak	30	36	22	12	21	45	42	20	17
Iran	9	16	10	5	13	16	12	12	8
Israel	13	5	1	7	44	22	11	7	5
Japan	11	5	12	14	14	12	20	15	2
Kina	2	11	5	1	13	24	31	19	11
Libanon	13	13	7	9	31	18	13	4	8
Pakistan	29	20	26	33	27	38	18	7	9
Philippinerne	10	6	4	4	5	9	4	5	11
Sri Lanka	21	13	9	18	21	26	22	12	9
Thailand	23	17	19	13	15	15	18	10	7
Vietnam	13	8	9	10	4	5	4	3	4
Asien i øvrigt	120	51	34	42	50	103	88	54	33
Oceanien	30	11	12	60	80	68	56	39	12
Uoplyst	22	8	1	16	48	57	38	16	10

TRANSLATION - Columns, 1-13: age; 14: total; 15-17: citizenship; 15: Danish nationals; 16: nationals of country of last permanent residence; 17: nationals of other countries.

45-49 år	50-54 år	55-59 år	60 år og derover	I alt	Statsborgerskab			Total
					I Danmark	I fraflyt- ningsland	I øvrigt	
10	11	12	13	14	15	16	17	Immigrated from
1 046	664	355	527	22 437	11 560	9 628	1 249	Total
78	39	13	17	1 528	1 512	-	16	Faeroe Islands
97	70	41	37	1 401	1 387	-	14	Greenland
168	94	47	77	3 315	1 528	1 675	112	Nordic countries
14	3	3	1	186	25	157	4	Finland
12	5	3	5	562	39	512	11	Iceland
46	36	17	23	1 251	641	571	39	Norway
96	50	24	48	1 316	823	435	58	Sweden
331	243	129	184	7 041	3 646	3 062	333	EEC countries
13	8	9	18	271	197	42	32	Belgium
28	19	9	15	687	358	281	48	France
7	4	1	4	128	61	57	10	Greece
20	11	2	4	466	125	302	39	Nederlands
9	3	-	-	130	45	81	4	Eire
43	37	8	4	602	115	476	11	Italy
4	1	-	3	78	76	1	1	Luxembourg
4	3	1	6	103	63	36	4	Portugal
26	20	11	51	445	309	118	18	Spain
81	69	41	26	1 923	959	878	86	United Kingdom
96	68	47	53	2 208	1 338	790	80	Germany
61	34	24	26	2 044	570	1 341	133	Other European countries
5	2	-	5	257	54	183	20	Former Yugoslavia
9	2	2	6	229	52	175	2	Poland
6	5	5	2	281	214	37	30	Switzerland
14	7	8	4	266	43	193	30	CIS
5	4	6	3	400	45	323	32	Turkey
22	14	3	6	611	162	430	19	Rest of Europe
84	56	25	28	1 813	543	1 129	141	Africa
10	3	-	1	132	39	15	78	Kenya
8	4	1	1	563	2	561	-	Somalia
12	14	5	1	151	104	43	4	Tanzania
54	35	19	25	967	398	510	59	Rest of Africa
83	29	26	56	1 831	1 063	668	100	North America
13	2	3	18	249	123	98	28	Canada
70	27	23	38	1 582	940	570	72	USA
16	16	1	9	449	213	223	13	South and Central America
102	66	39	81	2 366	675	1 385	306	Asia
5	6	2	6	110	35	65	10	India
4	3	2	3	257	8	234	15	Iraq
7	1	1	11	121	24	90	7	Iran
1	5	-	1	122	63	49	10	Israel
14	3	1	5	128	51	75	2	Japan
6	6	1	6	136	25	110	1	China
2	4	-	4	126	7	55	64	Lebanon
9	7	1	7	231	55	140	36	Pakistan
3	1	1	2	65	28	36	1	Philippines
9	3	1	6	170	5	165	-	Sri Lanka
13	4	3	3	160	78	74	8	Thailand
2	1	2	8	73	7	66	-	Vietnam
27	22	24	19	667	289	226	152	Rest of Asia
15	8	3	7	401	247	133	21	Oceania
11	9	7	5	248	176	12	60	Not stated

Tabel 71 (fortsat).

Indvandrede 1994 fordelt efter fraflytningsland, alder og statsborgerskab.

Kvinder

Immigrants 1994, by age, country of last permanent residence and citizenship. Females (continued)

	0-4 år	5-9 år	10-14 år	15-19 år	20-24 år	25-29 år	30-34 år	35-39 år	40-44 år
Indvandet fra	1	2	3	4	5	6	7	8	9
I alt	1 831	1 087	846	3 298	5 931	3 487	2 085	1 325	815
Færøerne	148	72	55	240	311	150	90	62	45
Grønland	93	51	68	111	99	151	109	101	61
De nordiske lande	275	177	111	390	905	617	306	221	143
Finland	12	13	3	18	55	56	25	17	14
Island	79	52	39	70	157	101	44	42	16
Norge	91	51	32	237	470	263	155	85	48
Sverige	93	61	37	65	223	197	82	77	65
EU-lande	411	226	175	983	2 329	1 133	612	309	201
Belgien	20	12	19	72	86	51	33	16	21
Frankrig	50	18	13	144	339	145	63	31	10
Grækenland	10	11	4	11	43	18	17	10	6
Holland	42	29	11	25	139	83	60	24	16
Irland	1	-	-	8	24	20	7	3	4
Italien	23	12	10	33	149	78	42	23	6
Luxembourg	14	3	3	23	27	9	23	7	1
Portugal	6	6	1	5	17	16	8	5	4
Spanien	19	18	27	68	204	75	42	19	24
Storbritannien	106	47	33	341	781	314	144	91	52
Tyskland	120	70	54	253	520	324	173	80	57
Øvrige lande i Europa	131	91	81	409	697	339	194	125	78
Jugoslavien (tidl.)	24	11	14	31	49	30	20	13	6
Polen	7	16	8	20	70	43	26	26	23
Schweiz	19	9	4	94	240	87	29	20	9
Sovjetunionen (tidl.)	30	16	14	30	41	54	50	35	13
Tyrkiet	23	21	32	122	89	32	28	10	10
Europa i øvrigt	28	18	9	112	208	93	41	21	17
Afrika	143	179	127	150	283	229	174	110	64
Kenya	14	18	16	12	27	13	14	7	11
Somalia	53	65	38	49	111	85	40	15	2
Tanzania	10	18	9	6	15	19	25	18	10
Afrika i øvrigt	66	78	64	83	130	112	95	70	41
Nordamerika	113	73	49	420	616	251	169	113	77
Canada	13	11	9	31	48	37	19	14	12
USA	100	62	40	389	568	214	150	99	65
Syd- og Mellemamerika	95	26	13	118	69	54	48	29	19
Asien	369	179	151	328	481	462	322	216	107
Indien	80	8	1	6	13	18	17	6	4
Irak	35	18	20	29	60	45	27	21	8
Iran	15	8	7	14	32	39	24	13	5
Israel	16	5	-	18	48	23	12	2	1
Japan	8	8	4	30	13	33	14	9	8
Kina	11	7	4	1	10	31	26	24	8
Libanon	12	9	9	50	33	16	10	6	4
Pakistan	19	26	27	54	56	17	11	12	11
Philippinerne	13	14	8	9	31	35	20	15	6
Sri Lanka	11	9	9	17	42	34	19	11	7
Thailand	27	21	17	26	52	74	72	43	21
Vietnam	16	4	8	17	30	18	13	4	2
Asien i øvrigt	106	42	37	57	61	79	57	50	22
Oceanien	30	9	15	138	92	58	43	32	14
Uoplyst	23	4	1	11	49	43	18	7	6

45-49 år	50-54 år	55-59 år	60 år og derover	I alt	Statsborgerskab			Immigrated from
					I Danmark 15	I fraflyt- ningsland 16	I øvrigt 17	
10	11	12	13	14	15	16	17	
667	445	234	473	22 524	12 424	8 976	1 124	Total
41	35	14	17	1 280	1 264	-	16	Faeroe Islands
66	37	12	12	971	956	-	15	Greenland
112	63	44	64	3 428	1 633	1 683	112	Nordic countries
11	2	-	-	226	22	198	6	Finland
12	4	4	2	622	115	493	14	Iceland
36	26	21	23	1 538	940	565	33	Norway
53	31	19	39	1 042	556	427	59	Sweden
180	129	66	150	6 904	4 808	1 821	275	EEC countries
15	14	8	6	373	299	45	29	Belgium
21	10	5	9	858	659	168	31	France
7	3	3	2	145	117	23	5	Greece
11	5	1	3	449	185	235	29	Nederlands
2	-	-	-	69	42	23	4	Eire
7	6	2	2	393	249	122	22	Italy
2	1	1	4	118	115	-	3	Luxembourg
2	1	2	7	80	43	33	4	Portugal
17	15	10	45	583	414	149	20	Spain
40	25	12	22	2 008	1 586	364	58	United Kingdom
56	49	22	50	1 828	1 099	659	70	Germany
59	34	21	51	2 310	670	1 516	124	Other European countries
4	4	3	14	223	10	185	28	Former Yugoslavia
12	5	1	7	264	17	247	-	Poland
2	6	1	5	525	483	29	13	Switzerland
13	8	3	8	315	21	265	29	CIS
6	4	5	9	391	25	336	30	Turkey
22	7	8	8	592	114	454	24	Rest of Europe
64	39	17	30	1 609	516	939	154	Africa
4	6	-	2	144	41	16	87	Kenya
3	2	1	9	473	-	473	-	Somalia
8	10	3	1	152	100	48	4	Tanzania
49	21	13	18	840	375	402	63	Rest of Africa
54	40	24	43	2 042	1 359	598	85	North America
7	8	3	9	221	118	83	20	Canada
47	32	21	34	1 821	1 241	515	65	USA
13	5	1	9	499	193	293	13	South and Central America
60	53	27	91	2 846	595	1 962	289	Asia
1	4	2	3	163	33	123	7	India
1	2	2	9	277	2	267	8	Iraq
3	4	2	17	183	10	153	20	Iran
4	2	-	1	132	112	17	3	Israel
3	3	2	1	136	35	95	6	Japan
4	5	-	3	134	21	108	5	China
3	3	-	9	164	12	73	79	Lebanon
4	3	-	5	245	57	151	37	Pakistan
4	2	1	1	159	23	133	3	Philippines
2	4	2	11	178	5	172	1	Sri Lanka
4	4	-	2	363	38	317	8	Thailand
4	-	4	16	136	5	131	-	Vietnam
23	17	12	13	576	242	222	112	Rest of Asia
12	7	6	1	457	278	164	15	Oceania
6	3	2	5	178	152	-	26	Not stated

Tabel 71 (fortsat).

Indvandrede 1994 fordelt efter fraflytningsland, alder og statsborgerskab.

Mænd og kvinder i alt

Immigrants 1994, by age, country of last permanent residence and citizenship. Males and females
(continued)

	0-4 år	5-9 år	10-14 år	15-19 år	20-24 år	25-29 år	30-34 år	35-39 år	40-44 år
Indvandret fra	1	2	3	4	5	6	7	8	9
I alt	3 657	2 322	1 715	5 131	10 376	7 487	4 766	3 007	2 089
Færøerne	285	167	129	444	652	377	243	129	128
Grønland	179	118	128	205	294	364	292	229	191
De nordiske lande	560	351	235	566	1 482	1 210	748	540	382
Finland	34	22	11	25	83	88	46	41	28
Island	144	84	70	106	281	207	115	82	48
Norge	196	115	69	313	725	478	313	206	146
Sverige	186	130	85	122	393	437	274	211	160
EU-lande	824	466	329	1 404	4 011	2 601	1 462	820	616
Belgien	45	28	37	100	123	80	58	42	40
Frankrig	87	44	27	183	546	307	135	60	40
Grækenland	23	18	7	15	65	57	32	13	12
Holland	97	54	20	41	251	177	123	57	38
Irland	5	4	4	15	60	56	20	7	14
Italien	42	18	17	53	287	186	140	89	54
Luxembourg	22	3	5	34	34	21	38	17	6
Portugal	15	10	6	7	38	34	24	12	11
Spanien	40	38	38	91	313	140	88	43	42
Storbritannien	220	106	52	459	1 259	714	384	245	176
Tyskland	228	143	116	406	1 035	829	420	235	183
Øvrige lande i Europa	265	204	170	626	1 293	696	398	243	149
Jugoslavien (tidl.)	44	24	29	49	127	80	43	35	12
Polen	24	31	15	35	137	97	41	40	29
Schweiz	38	15	11	108	324	152	71	37	18
Sovjetunionen (tidl.)	46	44	38	50	82	91	86	54	25
Tyrkiet	42	48	60	188	203	89	64	29	26
Europa i øvrigt	71	42	17	196	420	187	93	48	39
Afrika	319	383	250	305	463	528	401	267	163
Kenya	31	41	26	36	39	19	25	13	20
Somalia	135	150	84	110	189	185	94	41	19
Tanzania	22	31	17	11	18	32	56	39	23
Afrika i øvrigt	131	161	123	148	217	292	226	174	101
Nordamerika	232	156	104	674	1 040	571	358	232	151
Canada	22	25	17	59	103	79	47	32	23
USA	210	131	87	615	937	492	311	200	128
Syd- og Mellemamerika	209	62	29	180	116	97	90	63	32
Asien	679	383	312	502	756	817	619	390	235
Indien	96	11	4	12	30	40	31	12	8
Irak	65	54	42	41	81	90	69	41	25
Iran	24	24	17	19	45	55	36	25	13
Israel	29	10	1	25	92	45	23	9	6
Japan	19	13	16	44	27	45	34	24	10
Kina	13	18	9	2	23	55	57	43	19
Libanon	25	22	16	59	64	34	23	10	12
Pakistan	48	46	53	87	83	55	29	19	20
Philippinerne	23	20	12	13	36	44	24	20	17
Sri Lanka	32	22	18	35	63	60	41	23	16
Thailand	50	38	36	39	67	89	90	53	28
Vietnam	29	12	17	27	34	23	17	7	6
Asien i øvrigt	226	93	71	99	111	182	145	104	55
Oceanien	60	20	27	198	172	126	99	71	26
Uoplyst	45	12	2	27	97	100	56	23	16

45-49 år	50-54 år	55-59 år	60 år og derover	I alt	Statsborgerskab			I 17 Immigrated from
					I Danmark 15	I fraflyt- ningsland 16	1	
10	11	12	13	14				
1 713	1 109	589	1 000	44 961	23 984	18 604	2 373	Total
119	74	27	34	2 808	2 776	-	32	Faeroe Islands
163	107	53	49	2 372	2 343	-	29	Greenland
280	157	91	141	6 743	3 161	3 358	224	Nordic countries
25	5	3	1	412	47	355	10	Finland
24	9	7	7	1 184	154	1 005	25	Iceland
82	62	38	46	2 789	1 581	1 136	72	Norway
149	81	43	87	2 358	1 379	862	117	Sweden
511	372	195	334	13 945	8 454	4 883	608	EEC countries
28	22	17	24	644	496	87	61	Belgium
49	29	14	24	1 545	1 017	449	79	France
14	7	4	6	273	178	80	15	Greece
31	16	3	7	915	310	537	68	Nederlands
11	3	-	-	199	87	104	8	Eire
50	43	10	6	995	364	598	33	Italy
6	2	1	7	196	191	1	4	Luxembourg
6	4	3	13	183	106	69	8	Portugal
43	35	21	96	1 028	723	267	38	Spain
121	94	53	48	3 931	2 545	1 242	144	United Kingdom
152	117	69	103	4 036	2 437	1 449	150	Germany
120	68	45	77	4 354	1 240	2 857	257	Other European countries
9	6	3	19	480	64	368	48	Former Yugoslavia
21	7	3	13	493	69	422	2	Poland
8	11	6	7	806	697	66	43	Switzerland
27	15	11	12	581	64	458	59	CIS
11	8	11	12	791	70	659	62	Turkey
44	21	11	14	1 203	276	884	43	Rest of Europe
148	95	42	58	3 422	1 059	2 068	295	Africa
14	9	-	3	276	80	31	165	Kenya
11	6	2	10	1 036	2	1 034	-	Somalia
20	24	8	2	303	204	91	8	Tanzania
103	56	32	43	1 807	773	912	122	Rest of Africa
137	69	50	99	3 873	2 422	1 266	185	North America
20	10	6	27	470	241	181	48	Canada
117	59	44	72	3 403	2 181	1 085	137	USA
29	21	2	18	948	406	516	26	South and Central America
162	119	66	172	5 212	1 270	3 347	595	Asia
6	10	4	9	273	68	188	17	India
5	5	4	12	534	10	501	23	Iraq
10	5	3	28	304	34	243	27	Iran
5	7	-	2	254	175	66	13	Israel
17	6	3	6	264	86	170	8	Japan
10	11	1	9	270	46	218	6	China
5	7	-	13	290	19	128	143	Lebanon
13	10	1	12	476	112	291	73	Pakistan
7	3	2	3	224	51	169	4	Philippines
11	7	3	17	348	10	337	1	Sri Lanka
17	8	3	5	523	116	391	16	Thailand
6	1	6	24	209	12	197	-	Vietnam
50	39	36	32	1 243	531	448	264	Rest of Asia
27	15	9	8	858	525	297	36	Oceania
17	12	9	10	426	328	12	86	Not stated

Tabel 72. Udvandrede 1994 fordelt efter tilflytningsland, alder og statsborgerskab. Mænd
Emigrants 1994, by age, country of intended future residence and citizenship. Males

	0-4 år	5-9 år	10-14 år	15-19 år	20-24 år	25-29 år	30-34 år	35-39 år	40-44 år
Udvandret til	1	2	3	4	5	6	7	8	9
I alt	1 046	692	476	1 332	3 798	3 480	2 224	1 494	1 019
Færøerne	32	21	15	107	136	116	59	36	22
Grønland	69	55	42	68	207	224	169	112	87
De nordiske lande	191	113	83	129	525	648	434	302	215
Finland	9	6	6	6	20	32	21	16	12
Island	33	20	11	19	55	57	50	25	13
Norge	86	39	31	61	225	243	132	92	75
Sverige	63	48	35	43	225	316	231	169	115
EU-lande	300	154	106	424	1 540	1 221	669	420	313
Belgien	24	19	13	20	46	45	31	25	17
Frankrig	27	16	17	41	177	115	57	38	17
Grækenland	15	2	2	1	23	27	9	8	8
Holland	24	8	5	13	75	60	31	25	11
Irland	7	3	1	8	24	20	10	2	5
Italien	21	6	5	16	122	94	80	57	44
Luxembourg	8	5	3	5	9	17	16	6	5
Portugal	5	6	-	2	8	13	7	9	4
Spanien	10	11	9	12	105	71	36	24	15
Storbritannien	80	49	22	154	454	354	202	112	100
Tyskland	79	29	29	152	497	405	190	114	87
Øvrige lande i Europa	84	59	43	107	372	267	167	132	66
Jugoslavien (tidl.)	4	3	1	-	23	20	18	14	7
Polen	9	9	3	8	46	28	26	22	12
Schweiz	21	9	7	14	78	60	28	16	12
Sovjetunionen (tidl.)	6	6	4	8	17	25	20	15	6
Tyrkiet	26	21	22	13	19	30	30	25	5
Europa i øvrigt	18	11	6	64	189	104	45	40	24
Afrika	56	51	38	28	68	92	94	81	74
Kenya	2	2	3	5	2	6	9	5	5
Somalia	-	3	4	1	6	2	2	-	2
Tanzania	12	5	2	2	5	6	11	18	9
Afrika i øvrigt	42	41	29	20	55	78	72	58	58
Nordamerika	103	70	35	235	502	371	191	105	62
Canada	3	9	6	19	40	44	26	14	6
USA	100	61	29	216	462	327	165	91	56
Syd- og Mellemamerika	26	17	15	67	41	57	54	24	24
Asien	131	104	75	77	136	221	216	170	102
Indien	8	8	3	2	14	13	9	8	4
Irak	-	-	1	1	3	2	6	1	-
Iran	3	6	-	3	1	10	18	18	3
Israel	13	7	4	8	26	27	18	10	4
Japan	5	6	7	30	20	14	17	20	4
Kina	9	2	1	-	9	25	35	14	8
Libanon	8	11	7	2	3	5	4	6	3
Pakistan	24	30	30	16	10	15	13	10	11
Philippinerne	2	1	1	2	3	3	4	2	7
Sri Lanka	-	1	1	-	1	5	5	1	2
Thailand	12	8	3	5	8	19	25	25	10
Vietnam	4	1	-	1	2	4	2	7	4
Asien i øvrigt	43	23	17	7	36	79	60	48	42
Oceanien	19	17	9	61	85	75	54	31	11
Uoplyst	35	31	15	29	186	188	117	81	43

TRANSLATION - Columns, 1-13: age; 14: total; 15-17: citizenship; 15: Danish nationals; 16: nationals of country of intended future residence; 17: nationals of other countries.

45-49 år	50-54 år	55-59 år	60 år og derover	I alt	Statsborgerskab			Emigrated to
					I Danmark	I tilflyt- ningsland	I øvrigt	
10	11	12	13	14	15	16	17	
923	618	304	357	17 763	11 742	4 818	1 203	Total
23	17	3	8	595	593	-	2	Faeroe Islands
74	50	24	9	1 190	1 175	-	15	Greenland
180	94	43	65	3 022	1 861	1 032	129	Nordic countries
11	5	2	3	149	30	115	4	Finland
6	5	2	3	299	38	256	5	Iceland
57	27	13	18	1 099	681	378	40	Norway
106	57	26	41	1 475	1 112	283	80	Sweden
265	238	125	143	5 918	3 994	1 672	252	EEC countries
12	10	3	3	268	226	29	13	Belgium
23	18	13	30	589	395	163	31	France
12	3	1	3	114	72	36	6	Greece
13	8	7	3	283	145	115	23	Nederlands
2	3	-	1	86	50	30	6	Eire
47	38	15	4	549	140	395	14	Italy
7	5	1	1	88	87	-	1	Luxembourg
5	7	3	3	72	54	13	5	Portugal
16	27	16	48	400	323	59	18	Spain
67	56	31	23	1 704	1 149	470	85	United Kingdom
61	63	35	24	1 765	1 353	362	50	Germany
81	41	24	20	1 463	674	689	100	Other European countries
4	2	2	2	100	64	28	8	Former Yugoslavia
11	3	3	-	180	70	105	5	Poland
7	7	1	-	260	218	22	20	Switzerland
12	6	3	-	128	66	40	22	CIS
14	5	8	13	231	43	185	3	Turkey
33	18	7	5	564	213	309	42	Rest of Europe
58	37	19	10	706	443	219	44	Africa
5	2	-	-	46	33	10	3	Kenya
-	1	-	-	21	1	20	-	Somalia
10	3	4	1	88	68	18	2	Tanzania
43	31	15	9	551	341	171	39	Rest of Africa
69	36	17	28	1 824	1 181	540	103	North America
8	5	1	8	189	100	68	21	Canada
61	31	16	20	1 635	1 081	472	82	USA
17	10	5	4	361	238	114	9	South and Central America
111	66	32	51	1 492	917	450	125	Asia
9	5	-	4	87	59	20	8	India
-	-	-	1	15	4	11	-	Iraq
4	2	-	8	76	14	62	-	Iran
4	4	1	3	129	87	28	14	Israel
16	2	-	1	142	54	79	9	Japan
4	8	4	5	124	69	53	2	China
2	3	-	5	59	19	27	13	Lebanon
11	4	3	5	182	72	81	29	Pakistan
5	6	1	1	38	35	3	-	Philippines
1	1	1	2	21	12	9	-	Sri Lanka
17	8	3	3	146	114	17	15	Thailand
3	4	-	4	36	27	9	-	Vietnam
35	19	19	9	437	351	51	35	Rest of Asia
12	9	6	5	394	271	92	31	Oceania
33	20	6	14	798	395	10	393	Not stated

Tabel 72 (fortsat). Udvandrede 1994 fordelt efter tilflytningsland, alder og statsborgerskab. Kvinder

Emigrants 1994, by age, country of intended future residence and citizenship. Females (continued)

	0-4 år	5-9 år	10-14 år	15-19 år	20-24 år	25-29 år	30-34 år	35-39 år	40-44 år
Udvandret til	1	2	3	4	5	6	7	8	9
I alt	1 008	674	492	3 034	4 575	2 832	1 568	868	597
Færøerne	30	15	21	120	99	53	34	15	11
Grønland	68	44	36	77	120	150	98	71	48
De nordiske lande	198	126	67	410	650	510	271	139	101
Finland	7	6	4	10	33	37	23	10	7
Island	38	17	17	49	84	48	34	11	5
Norge	84	48	22	283	357	230	117	54	40
Sverige	69	55	24	68	176	195	97	64	49
EU-lande	275	147	116	1 334	2 102	1 088	489	239	155
Belgien	22	9	6	98	86	60	32	19	12
Frankrig	32	19	19	218	248	111	54	31	21
Grækenland	9	5	5	11	42	28	21	9	5
Holland	19	6	5	27	97	62	38	8	8
Irland	3	2	1	8	32	23	7	2	2
Italien	20	5	6	49	132	72	34	13	7
Luxembourg	12	3	3	29	25	19	22	6	3
Portugal	4	3	3	3	10	10	8	6	2
Spanien	16	10	11	81	171	71	26	18	15
Storbritannien	71	45	27	530	725	338	138	66	40
Tyskland	67	40	30	280	534	294	109	61	40
Øvrige lande i Europa	67	65	46	243	466	234	122	55	36
Jugoslavien (tidl.)	1	10	1	3	9	6	8	2	4
Polen	11	6	8	6	28	16	24	11	3
Schweiz	13	9	7	139	202	89	31	14	7
Sovjetunionen (tidl.)	3	12	5	6	17	29	11	8	4
Tyrkiet	22	20	20	15	22	25	18	4	6
Europa i øvrigt	17	8	5	74	188	69	30	16	12
Afrika	60	43	40	25	61	92	80	65	43
Kenya	4	4	4	2	4	7	8	5	4
Somalia	-	-	-	-	3	-	1	1	-
Tanzania	14	10	7	2	9	18	16	13	6
Afrika i øvrigt	42	29	29	21	45	67	55	46	33
Nordamerika	94	54	50	472	563	260	169	87	72
Canada	13	4	8	31	40	24	15	9	8
USA	81	50	42	441	523	236	154	78	64
Syd- og Mellemamerika	32	31	21	104	54	54	32	29	20
Asien	114	108	67	100	162	166	158	104	74
Indien	3	6	3	2	10	14	21	7	3
Irak	-	-	-	-	-	1	1	-	-
Iran	7	3	1	4	4	6	5	4	3
Israel	16	2	2	22	45	23	15	2	4
Japan	4	9	11	30	18	14	12	13	6
Kina	5	4	-	1	9	14	14	9	4
Libanon	8	9	5	3	9	5	3	2	3
Pakistan	31	31	26	12	18	15	15	9	13
Philippinerne	4	8	1	1	-	5	3	7	4
Sri Lanka	-	1	-	1	3	1	1	1	4
Thailand	8	8	5	5	11	19	22	16	7
Vietnam	3	2	3	1	1	1	4	6	3
Asien i øvrigt	25	25	10	18	34	48	42	28	20
Oceanien	28	11	14	117	110	85	38	29	13
Uoplyst	42	30	14	32	188	140	77	35	24

45-49 år	50-54 år	55-59 år	60 år og derover	I alt	Statsborgerskab			I øvrigt 17 Emigrated to
					I Danmark 15	I tilflyt- ningsland 16	I 17	
10	11	12	13	14	15	16	17	Total
521	337	161	280	16 947	12 077	3 904	966	Total
8	10	5	3	424	420	-	4	Faeroe Islands
54	36	10	9	821	811	-	10	Greenland
99	62	18	65	2 716	1 644	953	119	Nordic countries
8	3	-	1	149	35	110	4	Finland
9	4	2	2	320	75	238	7	Iceland
30	19	5	22	1 311	950	334	27	Norway
52	36	11	40	936	584	271	81	Sweden
148	109	71	92	6 365	5 130	1 008	227	EEC countries
11	12	3	1	371	331	26	14	Belgium
18	17	12	9	809	650	131	28	France
3	1	3	3	145	118	20	7	Greece
6	1	1	6	284	179	84	21	Nederlands
1	1	2	-	84	58	24	2	Eire
6	5	5	3	357	261	86	10	Italy
3	3	-	2	130	127	-	3	Luxembourg
5	1	1	3	59	37	16	6	Portugal
17	22	17	28	503	431	61	11	Spain
45	20	11	14	2 070	1 778	230	62	United Kingdom
33	26	16	23	1 553	1 160	330	63	Germany
46	20	9	29	1 438	753	598	87	Other European countries
6	3	-	7	60	15	37	8	Former Yugoslavia
9	1	-	4	127	35	89	3	Poland
4	2	2	1	520	479	22	19	Switzerland
7	2	-	5	109	40	45	24	CIS
1	2	6	8	169	33	136	-	Turkey
19	10	1	4	453	151	269	33	Rest of Europe
39	22	13	5	588	427	128	33	Africa
5	1	-	-	48	41	4	3	Kenya
-	-	-	-	5	1	4	-	Somalia
3	2	1	-	101	84	14	3	Tanzania
31	19	12	5	434	301	106	27	Rest of Africa
39	30	14	19	1 923	1 313	518	92	North America
8	3	3	2	168	101	50	17	Canada
31	27	11	17	1 755	1 212	468	75	USA
8	8	3	4	400	250	128	22	South and Central America
50	27	13	41	1 184	652	434	98	Asia
3	2	-	2	76	37	37	2	India
1	-	1	2	6	1	5	-	Iraq
-	-	2	6	45	7	38	-	Iran
4	1	1	3	140	122	11	7	Israel
6	1	1	-	125	31	87	7	Japan
2	3	1	1	67	35	25	7	China
1	1	-	9	58	20	28	10	Lebanon
5	2	1	5	183	86	82	15	Pakistan
-	2	-	1	36	20	15	1	Philippines
-	1	-	3	16	7	9	-	Sri Lanka
4	1	-	1	107	52	46	9	Thailand
1	1	-	4	30	20	10	-	Vietnam
23	12	6	4	295	214	41	40	Rest of Asia
16	3	2	4	470	317	137	16	Oceania
14	10	3	9	618	360	-	258	Not stated

Tabel 72 (fortsat).

Udvandrede 1994 fordelt efter tilflytningsland, alder og statsborgerskab. Mænd og kvinder i alt

Emigrants 1994, by age, country of intended future residence and citizenship. Males and females, total (continued)

	0-4 år	5-9 år	10-14 år	15-19 år	20-24 år	25-29 år	30-34 år	35-39 år	40-44 år
Udvandret til	1	2	3	4	5	6	7	8	9
I alt	2 054	1 366	968	4 366	8 373	6 312	3 792	2 362	1 616
Færøerne	62	36	36	227	235	169	93	51	33
Grønland	137	99	78	145	327	374	267	183	135
De nordiske lande	389	239	150	539	1 175	1 158	705	441	316
Finland	16	12	10	16	53	69	44	26	19
Island	71	37	28	68	139	105	84	36	18
Norge	170	87	53	344	582	473	249	146	115
Sverige	132	103	59	111	401	511	328	233	164
EU-lande	575	301	222	1 758	3 642	2 309	1 158	659	468
Belgien	46	28	19	118	132	105	63	44	29
Frankrig	59	35	36	259	425	226	111	69	38
Grækenland	24	7	7	12	65	55	30	17	13
Holland	43	14	10	40	172	122	69	33	19
Irland	10	5	2	16	56	43	17	4	7
Italien	41	11	11	65	254	166	114	70	51
Luxembourg	20	8	6	34	34	36	38	12	8
Portugal	9	9	3	5	18	23	15	15	6
Spanien	26	21	20	93	276	142	62	42	30
Storbritannien	151	94	49	684	1 179	692	340	178	140
Tyskland	146	69	59	432	1 031	699	299	175	127
Øvrige lande i Europa	151	124	89	350	838	501	289	187	102
Jugoslavien (tidl.)	5	13	2	3	32	26	26	16	11
Polen	20	15	11	14	74	44	50	33	15
Schweiz	34	18	14	153	280	149	59	30	19
Sovjetunionen (tidl.)	9	18	9	14	34	54	31	23	10
Tyrkiet	48	41	42	28	41	55	48	29	11
Europa i øvrigt	35	19	11	138	377	173	75	56	36
Afrika	116	94	78	53	129	184	174	146	117
Kenya	6	6	7	7	6	13	17	10	9
Somalia	-	3	4	1	9	2	3	1	2
Tanzania	26	15	9	4	14	24	27	31	15
Afrika i øvrigt	84	70	58	41	100	145	127	104	91
Nordamerika	197	124	85	707	1 065	631	360	192	134
Canada	16	13	14	50	80	68	41	23	14
USA	181	111	71	657	985	563	319	169	120
Syd- og Mellemamerika	58	48	36	171	95	111	86	53	44
Asien	245	212	142	177	298	387	374	274	176
Indien	11	14	6	4	24	27	30	15	7
Irak	-	-	1	1	3	3	7	1	-
Iran	10	9	1	7	5	16	23	22	6
Israel	29	9	6	30	71	50	33	12	8
Japan	9	15	18	60	38	28	29	33	10
Kina	14	6	1	1	18	39	49	23	12
Libanon	16	20	12	5	12	10	7	8	6
Pakistan	55	61	56	28	28	30	28	19	24
Philippinerne	6	9	2	3	3	8	7	9	11
Sri Lanka	-	2	1	1	4	6	6	2	6
Thailand	20	16	8	10	19	38	47	41	17
Vietnam	7	3	3	2	3	5	6	13	7
Asien i øvrigt	68	48	27	25	70	127	102	76	62
Oceanien	47	28	23	178	195	160	92	60	24
Uoplyst	77	61	29	61	374	328	194	116	67

45-49 år	50-54 år	55-59 år	60 år og derover	I alt	Statsborgerskab			Emigrated to
					I Danmark	I tilflyt- ningsland	I øvrigt	
10	11	12	13	14	15	16	17	
1 444	955	465	637	34 710	23 819	8 722	2 169	Total
31	27	8	11	1 019	1 013	-	6	Faeroe Islands
128	86	34	18	2 011	1 986	-	25	Greenland
279	156	61	130	5 738	3 505	1 985	248	Nordic countries
19	8	2	4	298	65	225	8	Finland
15	9	4	5	619	113	494	12	Iceland
87	46	18	40	2 410	1 631	712	67	Norway
158	93	37	81	2 411	1 696	554	161	Sweden
413	347	196	235	12 283	9 124	2 680	479	EEC countries
23	22	6	4	639	557	55	27	Belgium
41	35	25	39	1 398	1 045	294	59	France
15	4	4	6	259	190	56	13	Greece
19	9	8	9	567	324	199	44	Nederlands
3	4	2	1	170	108	54	8	Eire
53	43	20	7	906	401	481	24	Italy
10	8	1	3	218	214	-	4	Luxembourg
10	8	4	6	131	91	29	11	Portugal
33	49	33	76	903	754	120	29	Spain
112	76	42	37	3 774	2 927	700	147	United Kingdom
94	89	51	47	3 318	2 513	692	113	Germany
127	61	33	49	2 901	1 427	1 287	187	Other European countries
10	5	2	9	160	79	65	16	Former Yugoslavia
20	4	3	4	307	105	194	8	Poland
11	9	3	1	780	697	44	39	Switzerland
19	8	3	5	237	106	85	46	CIS
15	7	14	21	400	76	321	3	Turkey
52	28	8	9	1 017	364	578	75	Rest of Europe
97	59	32	15	1 294	870	347	77	Africa
10	3	-	-	94	74	14	6	Kenya
-	1	-	-	26	2	24	-	Somalia
13	5	5	1	189	152	32	5	Tanzania
74	50	27	14	985	642	277	66	Rest of Africa
108	66	31	47	3 747	2 494	1 058	195	North America
16	8	4	10	357	201	118	38	Canada
92	58	27	37	3 390	2 293	940	157	USA
25	18	8	8	761	488	242	31	South and Central America
161	93	45	92	2 676	1 569	884	223	Asia
12	7	-	6	163	96	57	10	India
1	-	1	3	21	5	16	-	Iraq
4	2	2	14	121	21	100	-	Iran
8	5	2	6	269	209	39	21	Israel
22	3	1	1	267	85	166	16	Japan
6	11	5	6	191	104	78	9	China
3	4	-	14	117	39	55	23	Lebanon
16	6	4	10	365	158	163	44	Pakistan
5	8	1	2	74	55	18	1	Philippines
1	2	1	5	37	19	18	-	Sri Lanka
21	9	3	4	253	166	63	24	Thailand
4	5	-	8	66	47	19	-	Vietnam
58	31	25	13	732	565	92	75	Rest of Asia
28	12	8	9	864	588	229	47	Oceania
47	30	9	23	1 416	755	10	651	Not stated

Tabel 73. Ind- og udvandrede 1994 fordelt efter køn og statsborgerskab
Immigration and emigration 1994, by sex and citizenship

Statsborgerskab	Indvandring			Udvandring			Nettoindvandring			Citizenship
	Mænd 1	Kvinder 2	I alt 3	Mænd 4	Kvinder 5	I alt 6	Mænd 7	Kvinder 8	I alt 9	
I alt	22 437	22 524	44 961	17 763	16 947	34 710	4 674	5 577	10 251	Total
Danmark	11 560	12 424	23 984	11 742	12 077	23 819	- 182	347	165	Denmark
De nordiske lande	1 868	1 831	3 699	1 225	1 119	2 344	643	712	1 355	Nordic countries
Finland	190	231	421	129	139	268	61	92	153	Finland
Island	557	522	1 079	290	267	557	267	255	522	Iceland
Norge	640	612	1 252	479	394	873	161	218	379	Norway
Sverige	481	466	947	327	319	646	154	147	301	Sweden
EU-lande	3 361	2 031	5 392	2 156	1 322	3 478	1 205	709	1 914	EEC countries
Belgien	44	48	92	37	33	70	7	15	22	Belgium
Frankrig	297	185	482	200	169	369	97	16	113	France
Grækenland	63	26	89	49	25	74	14	1	15	Greece
Holland	326	254	580	161	110	271	165	144	309	Netherlands
Irland	97	33	130	54	41	95	43	- 8	35	Eire
Italien	500	139	639	434	112	546	66	27	93	Italy
Luxembourg	2	-	2	1	-	1	1	-	1	Luxembourg
Portugal	40	38	78	17	19	36	23	19	42	Portugal
Spanien	125	157	282	83	81	164	42	76	118	Spain
Storbritannien	1 034	463	1 497	682	336	1 018	352	127	479	United Kingdom
Tyskland	833	688	1 521	438	396	834	395	292	687	Germany
Øvrige lande i Europa	1 428	1 638	3 066	838	731	1 569	590	907	1 497	Other European countries
Jugoslavien (tidl.)	211	220	431	52	54	106	159	166	325	Former Yugoslavia
Polen	179	258	437	114	97	211	65	161	226	Poland
Rumænien	68	81	149	25	26	51	43	55	98	Romania
Sovjetunionen (tidl.)	220	302	522	86	82	168	134	220	354	CIS
Tyrkiet	330	347	677	197	156	353	133	191	324	Turkey
Europa i øvrigt	420	430	850	364	316	680	56	114	170	Rest of Europe
Afrika	1 309	1 131	2 440	296	187	483	1 013	944	1 957	Africa
Marokko	71	83	154	34	13	47	37	70	107	Morocco
Somalia	693	628	1 321	37	23	60	656	605	1 261	Somalia
Uganda	51	86	137	13	29	42	38	57	95	Uganda
Afrika i øvrigt	494	334	828	212	122	334	282	212	494	Rest of Africa
Nordamerika	703	625	1 328	610	583	1 193	93	42	135	North America
Canada	107	89	196	85	70	155	22	19	41	Canada
USA	596	536	1 132	525	513	1 038	71	23	94	USA
Syd- og Mellemamerika	261	326	587	138	161	299	123	165	288	South and Central America
Asien	1 698	2 224	3 922	608	578	1 186	1 090	1 646	2 736	Asia
Afghanistan	109	81	190	-	4	4	109	77	186	Afghanistan
Indien	73	127	200	28	44	72	45	83	128	India
Irak	376	377	753	32	13	45	344	364	708	Iraq
Iran	131	176	307	94	63	157	37	113	150	Iran
Japan	97	107	204	81	93	174	16	14	30	Japan
Kina	120	123	243	82	44	126	38	79	117	China
Libanon	63	76	139	36	36	72	27	40	67	Lebanon
Pakistan	147	157	304	91	90	181	56	67	123	Pakistan
Philippinerne	38	143	181	6	22	28	32	121	153	Philippines
Sri Lanka	171	182	353	21	19	40	150	163	313	Sri Lanka
Thailand	75	323	398	19	59	78	56	264	320	Thailand
Vietnam	78	149	227	11	20	31	67	129	196	Vietnam
Asien i øvrigt	220	203	423	107	71	178	113	132	245	Rest of Asia
Oceanien	152	192	344	109	160	269	43	32	75	Oceania
Uoplyst og statsløse ...	97	102	199	41	29	70	56	73	129	Not stated and stateless

Anm. Inkl. vandringer til og fra Færøerne og Grønland.

TRANSLATION - Columns, 1-3: immigration; 4-6: emigration; 7-9: net immigration; 1, 4 and 7: males; 2, 5 and 8: females; 3, 6 and 9: total.

Tabel 74.

Varige vandringer¹ 1993 fordelt efter køn og statsborgerskab
 Long term migration 1993, by sex and citizenship

Statsborgerskab	Indvandring			Udvandring			Nettoindvandring			Citizenship
	Mænd 1	Kvinder 2	I alt 3	Mænd 4	Kvinder 5	I alt 6	Mænd 7	Kvinder 8	I alt 9	
I alt	14 330	13 889	28 219	9 044	8 022	17 066	5 286	5 867	11 153	Total
Danmark	6 548	6 225	12 773	6 220	5 922	12 142	328	303	631	Denmark
De nordiske lande	982	944	1 926	679	633	1 312	303	311	614	Nordic countries
Finland	66	83	149	69	64	133	- 3	19	16	Finland
Island	251	229	480	188	196	384	63	33	96	Iceland
Norge	341	315	656	238	221	459	103	94	197	Norway
Sverige	324	317	641	184	152	336	140	165	305	Sweden
EU-lande	1 808	1 213	3 021	898	505	1 403	910	708	1 618	EEC countries
Belgien	23	17	40	20	18	38	3	- 1	2	Belgium
Frankrig	133	95	228	100	78	178	33	17	50	France
Grækenland	34	18	52	31	7	38	3	11	14	Greece
Holland	221	169	390	83	40	123	138	129	267	Netherlands
Irland	55	29	84	40	24	64	15	5	20	Eire
Italien	139	66	205	81	25	106	58	41	99	Italy
Luxembourg	3	2	5	-	-	-	3	2	5	Luxembourg
Portugal	23	14	37	8	4	12	15	10	25	Portugal
Spanien	91	74	165	23	19	42	68	55	123	Spain
Storbritannien	604	302	906	317	172	489	287	130	417	United Kingdom
Tyskland	482	427	909	195	118	313	287	309	596	Germany
Øvrige lande										Other European countries
i Europa	1 017	1 286	2 303	303	272	575	714	1 014	1 728	countries
Jugoslavien (tidl.)	166	137	303	32	27	59	134	110	244	Former Yugoslavia
Polen	128	264	392	35	53	88	93	211	304	Poland
Rumænien	53	62	115	13	9	22	40	53	93	Romania
Sovjetunionen (tidl.)	146	263	409	20	19	39	126	244	370	CIS
Tyrkiet	338	358	696	111	94	205	227	264	491	Turkey
Europa i øvrigt	186	202	388	92	70	162	94	132	226	Rest of Europe
Afrika	1 174	1 007	2 181	137	76	213	1 037	931	1 968	Africa
Marokko	58	52	110	20	12	32	38	40	78	Morocco
Somalia	778	656	1 434	22	8	30	756	648	1 404	Somalia
Uganda	33	73	106	4	8	12	29	65	94	Uganda
Afrika i øvrigt	305	226	531	91	48	139	214	178	392	Rest of Africa
Nordamerika	449	346	795	228	170	398	221	176	397	North America
Canada	66	50	116	36	31	67	30	19	49	Canada
USA	383	296	679	192	139	331	191	157	348	USA
Syd- og Mellem-amerika	202	216	418	60	44	104	142	172	314	South and Central America
Asien	1 907	2 345	4 252	437	337	774	1 470	2 008	3 478	Asia
Afghanistan	81	91	172	1	-	1	80	91	171	Afghanistan
Indien	64	87	151	17	7	24	47	80	127	India
Irak	592	380	972	13	5	18	579	375	954	Iraq
Iran	191	209	400	82	49	131	109	160	269	Iran
Japan	50	69	119	53	38	91	- 3	31	28	Japan
Kina	122	100	222	54	17	71	68	83	151	China
Libanon	59	139	198	26	17	43	33	122	155	Lebanon
Pakistan	156	138	294	38	56	94	118	82	200	Pakistan
Philippinerne	27	157	184	6	15	21	21	142	163	Philippines
Sri Lanka	126	243	369	47	32	79	79	211	290	Sri Lanka
Thailand	66	277	343	12	31	43	54	246	300	Thailand
Vietnam	163	233	396	12	14	26	151	219	370	Vietnam
Asien i øvrigt	210	222	432	76	56	132	134	166	300	Rest of Asia
Oceanien	77	56	133	56	38	94	21	18	39	Oceania
Uoplyst og statsløse ...	166	251	417	26	25	51	140	226	366	Not stated and stateless

Anm. Inkl. vandringer til og fra Færøerne og Grønland.

¹ Dvs. vandringer korrigeret for modsatrettede vandringer inden for et år (se afsnit 3.8).

TRANSLATION - Columns, 1-3: immigration; 7-9: net immigration; 1, 4 and 7: males; 2, 5 and 8: females; 3, 6 and 9: total.

Tabel 75.

Genudvandring af personer fordelt på indvandringsår og opholdets varighed
 Re-emigration of persons, by year of immigration and duration of stay

Indvandringsår	Indvandrede i alt 1	Ikke genudvandrede 2	Genudvandret efter:										
			Under 1 år 3	1 år 4	2 år 5	3 år 6	4 år 7	5 år 8	6 år 9	7 år 10	8 år 12	9 år 13	10 år og derover 14
A: Udenlandske statsborgere													
B: Total ..	391 513	193 540	108 818	36 798	17 012	10 320	6 827	4 648	3 200	2 382	1 791	1 358	4 819
1973	24 476	7 145	9 360	3 567	1 341	726	493	313	205	204	172	130	820
1974	17 667	5 182	7 185	2 027	825	546	307	241	209	185	140	119	701
1975	13 269	4 006	5 118	1 445	660	394	298	234	192	154	129	86	553
1976	14 604	4 983	4 993	1 513	787	474	411	285	198	161	135	97	567
1977	15 682	5 354	5 412	1 686	886	538	415	283	190	160	138	109	511
1978	15 907	5 213	5 813	1 804	861	622	390	257	151	140	125	109	422
1979	18 019	6 057	6 461	2 011	998	648	407	274	230	192	143	165	433
1980	15 764	5 224	6 117	1 719	784	496	344	251	177	142	112	109	289
1981	13 345	4 597	4 713	1 492	690	451	354	261	196	132	119	97	243
1982	12 947	4 508	4 474	1 482	706	544	319	270	178	142	105	91	128
1983	11 745	4 082	3 754	1 466	753	431	395	262	216	129	87	71	99
1984	13 284	5 086	4 035	1 504	809	552	373	319	204	131	135	83	53
1985	20 184	10 630	4 410	1 841	931	752	496	357	292	238	145	92	
1986	22 535	12 812	4 810	1 852	1 035	643	535	341	238	163	106		
1987	20 039	11 389	4 546	1 739	844	539	390	275	208	109			
1988	18 430	10 361	4 339	1 573	863	550	361	267	116				
1989	19 200	11 723	3 853	1 686	872	563	345	158					
1990	19 699	11 968	4 224	1 920	864	529	194						
1991	22 063	14 542	4 425	1 825	949	322							
1992	21 380	14 911	4 215	1 700	554								
1993	20 386	15 034	4 406	946									
1994	20 888	18 733	2 155										
C: Danske statsborgere													
D: Total ..	387 049	237 411	58 829	21 003	12 043	8 244	5 821	4 371	3 462	2 726	2 133	1 767	7 055
1973	16 725	9 150	2 993	1 442	718	386	275	217	184	166	131	121	942
1974	14 794	8 291	2 964	844	488	341	268	212	183	153	134	97	819
1975	18 150	11 448	2 843	917	476	328	279	300	198	180	152	135	894
1976	18 358	11 354	2 643	909	587	472	357	314	221	176	180	144	1 001
1977	16 797	10 030	2 562	996	558	494	330	243	237	201	157	166	823
1978	15 994	9 509	2 450	912	672	472	315	238	202	187	157	143	737
1979	15 128	8 674	2 657	926	625	429	300	227	239	191	159	161	540
1980	14 511	8 236	2 775	933	538	389	301	217	195	163	161	141	462
1981	14 489	8 508	2 492	911	556	435	307	207	235	194	175	140	329
1982	15 226	9 001	2 498	1 067	579	386	338	272	294	244	137	132	278
1983	15 940	9 831	2 439	999	527	431	421	339	276	208	176	130	163
1984	15 706	9 636	2 562	956	589	491	363	327	244	174	145	152	67
1985	15 967	9 923	2 498	994	686	496	397	290	224	185	169	105	
1986	16 363	10 255	2 748	1 066	670	494	343	289	218	180	100		
1987	16 197	10 538	2 694	1 026	628	425	335	247	180	124			
1988	16 560	11 031	2 779	1 007	614	458	290	249	132				
1989	19 130	13 625	2 843	1 015	649	451	364	183					
1990	20 947	15 439	2 911	1 116	720	523	238						
1991	21 408	16 393	2 785	1 163	724	343							
1992	21 836	17 385	2 907	1 105	439								
1993	22 877	19 154	3 024	699									
1994	23 946	22 184	1 762										

TRANSLATION - Columns, 1: total number of immigrants; 2: have not re-emigrated; 3-14: re-emigrated according to duration of stay. - Rows, A: foreign citizens; B: total; C: Danish citizens; D: total.

Asylansøgere

Tabel 76. Spontane asylansøgninger 1985-1994 fordelt efter statsborgerskab
Asylum applicants 1985-1994, by citizenship

	1985	1986	1987	1988	1989	1990	1991	1992	1993	1994
	1	2	3	4	5	6	7	8	9	10
I alt	8 698	9 299	2 726	4 668	4 588	5 292	4 609	13 884	14 347	6 652
Europa	1 134	753	597	958	737	1 002	1 285	9 886	9 926	2 055
Bulgarien	4	4	2	13	124	138	40	18	87	144
Estland	17	111	102	112
Jugoslavien (tidl.)	21	27	17	13	101	76	705	9 010	8 677	678
Litauen	22	28	99	130
Polen	992	623	493	594	358	126	91	56	158	183
Rumænien	43	32	38	267	69	511	108	93	137	231
Sovjetunionen (tidl.)	6	3	4	8	18	120	272	533	521	505
Europa i øvrigt	68	64	43	63	67	31	30	37	145	72
Afrika	172	337	171	210	443	731	591	1 371	2 034	2 384
Algeriet	9	19	5	15	12	23	3	6	32	90
Elfenbenskysten	2	3	1	1	3	5	4	10	10	91
Gambia	3	9	13	8	8	22	17	146	293	56
Nigeria	6	5	1	1	5	15	35	21	60	77
Sierre Leone	-	7	5	6	10	8	6	16	32	126
Somalia	13	24	28	79	242	512	280	896	1 044	1 572
Uganda	11	17	12	8	6	17	71	100	148	73
Afrika i øvrigt	139	275	112	108	172	157	182	192	457	480
Amerika	16	38	22	36	34	24	9	18	13	23
Asien	7 375	5 364	1 437	2 377	1 942	2 054	2 162	1 996	1 621	1 612
Afghanistan	22	27	3	22	32	52	75	125	173	180
Bangladesh	5	10	6	6	24	11	10	39	69	59
Irak	406	348	158	435	482	503	967	932	718	515
Iran	2 639	1 498	514	827	534	724	418	199	167	133
Kina	-	-	-	3	36	107	51	45	40	44
Libanon	2 949	491	111	228	258	275	110	87	78	62
Pakistan	54	15	10	35	19	42	68	41	50	113
Sri Lanka	300	2 752	516	605	361	167	280	361	126	316
Syrien	26	58	15	53	48	36	47	34	47	49
Tyrkiet	941	112	69	87	24	41	51	48	43	41
Vietnam	1	-	5	11	26	31	21	38	63	48
Asien i øvrigt	32	53	30	65	98	65	64	47	47	52
Australien	-	-	-	-	-	-	-	5	-	-
Statsløse	1	2 807	499	1 087	1 432	1 481	562	608	753	578

Anm. Asylansøgere indgår ikke i tallet for hele befolkningen, da de ikke anses for at have bopæl i landet. Se afsnittet om grundbegreber.

TRANSLATION - Rows, nationality (see preceding table).

Tabel 77.

Givne opholdstilladelser 1988-1994 fordelt efter grundlaget for afgørelsen
Residence permits 1988-1994, by reason

	1988	1989	1990	1991	1992	1993	1994
	1	2	3	4	5	6	7
A: I alt	21 833	22 211	20 154	21 652	21 332	17 613	20 268
B: Til flygtninge	3 905	4 452	3 044	4 014	3 782	3 424	2 818
herunder uledsagede børn	22	74	54	129	214
C: EF-reglerne	3 375	2 541	1 846	1 670	2 280	2 825	4 342
D: Familiesammenføring	7 559	8 444	8 397	8 962	8 572	5 632	6 670
Ægtefæller og samlevende	4 809	5 417	5 481	5 874	5 215	3 570	4 436
Mindreårige børn	1 862	2 150	2 001	2 120	2 214	1 257	1 425
Forældre over 60 år	325	409	390	523	662	206	156
Anden nær familie	563	468	525	445	481	599	653
E: Beskæftigelsesmæssige grunde	3 142	2 733	2 790	2 395	2 439	2 058	2 124
F: Øvrige grunde (herunder uddannelse)	3 852	4 041	4 077	4 611	4 259	3 674	4 314

Anm. Udenlandske statsborgere (minus nordiske statsborgere) skal have en opholdstilladelse for at få bopæl i landet.

TRANSLATION - Rows, A: total; B: permits granted to refugees, including unaccompanied children; C: EC rules; D: reunion of families, spouses and cohabiting persons, minors, parents over 60 years, other closely related family members; E: occupational reasons; F: other reasons (including education and training).

Hele befolkningen

Tabel 78. Befolkningen 1. januar 1995 fordelt efter køn, alder og ægteskabelig stilling
Population 1 January 1995, by sex, age and marital status

Alder	Mænd					Kvinder					Mænd og kvinder i alt
	Ugifte	Gift, separe-rede	Enke-mænd	Fra-skilte	I alt	Ugifte	Gift, separe-rede	Enker	Fra-skilte	I alt	
	1	2	3	4	5	6	7	8	9	10	11
0	35 612	.	.	.	35 612	34 093	.	.	.	34 093	69 705
1	34 747	.	.	.	34 747	32 967	.	.	.	32 967	67 714
2	35 080	.	.	.	35 080	33 197	.	.	.	33 197	68 277
3	33 328	.	.	.	33 328	31 735	.	.	.	31 735	65 063
4	32 973	.	.	.	32 973	31 361	.	.	.	31 361	64 334
0-4	171 740	.	.	.	171 740	163 353	.	.	.	163 353	335 093
5	31 898	.	.	.	31 898	30 438	.	.	.	30 438	62 336
6	30 863	.	.	.	30 863	29 105	.	.	.	29 105	59 968
7	29 539	.	.	.	29 539	27 802	.	.	.	27 802	57 341
8	29 151	.	.	.	29 151	27 634	.	.	.	27 634	56 785
9	28 304	.	.	.	28 304	27 159	.	.	.	27 159	55 463
5-9	149 755	.	.	.	149 755	142 138	.	.	.	142 138	291 893
10	27 348	.	.	.	27 348	26 176	.	.	.	26 176	53 524
11	26 755	.	.	.	26 755	25 731	.	.	.	25 731	52 486
12	27 874	.	.	.	27 874	26 492	.	.	.	26 492	54 366
13	27 791	.	.	.	27 791	26 867	.	.	.	26 867	54 658
14	30 035	.	.	.	30 035	28 861	.	.	.	28 861	58 896
10-14	139 803	.	.	.	139 803	134 127	.	.	.	134 127	273 930
15	31 101	1	-	-	31 102	29 740	-	-	-	29 740	60 842
16	32 560	1	-	-	32 561	31 106	7	-	-	31 113	63 674
17	32 487	6	-	-	32 493	31 069	35	-	1	31 105	63 598
18	34 437	34	-	-	34 471	32 304	309	-	3	32 616	67 087
19	37 174	155	-	1	37 332	35 047	821	3	12	35 884	73 216
15-19	167 759	197	-	1	167 959	159 266	1 172	3	16	160 458	328 417
20	36 648	409	1	4	37 067	34 257	1 396	-	35	35 689	72 756
21	36 681	654	-	32	37 374	33 896	2 054	2	90	36 044	73 418
22	37 923	1 104	-	60	39 103	34 882	3 106	6	189	38 190	77 293
23	37 488	1 746	1	119	39 376	33 053	4 243	7	296	37 606	76 982
24	34 395	2 796	2	151	37 368	29 644	6 023	11	389	36 074	73 442
20-24	183 135	6 709	4	366	190 288	165 732	16 822	26	999	183 603	373 891
25	33 295	4 146	4	264	37 748	27 201	8 017	19	584	35 835	73 583
26	32 987	6 041	4	436	39 508	25 623	10 676	21	885	37 234	76 742
27	33 285	8 428	6	638	42 400	25 211	13 841	47	1 262	40 394	82 794
28	33 108	11 567	10	933	45 679	24 258	17 285	51	1 718	43 351	89 030
29	29 395	13 578	22	1 167	44 225	20 874	18 880	58	2 033	41 876	86 101
25-29	162 070	43 760	46	3 438	209 560	123 167	68 699	196	6 482	198 690	408 250
30	25 641	16 420	23	1 451	43 606	17 537	20 808	65	2 279	40 723	84 329
31	23 390	17 349	33	1 677	42 519	15 775	21 927	89	2 527	40 349	82 868
32	20 198	18 131	33	1 890	40 306	13 451	21 789	118	2 827	38 205	78 511
33	18 500	18 542	38	2 038	39 179	11 977	22 291	141	3 012	37 456	76 635
34	16 733	19 855	43	2 541	39 236	11 143	22 846	147	3 258	37 424	76 660
30-34	104 462	90 297	170	9 597	204 846	69 883	109 661	560	13 903	194 157	399 003
35	15 010	20 018	41	2 612	37 738	9 877	22 686	158	3 449	36 203	73 941
36	14 073	20 853	63	2 880	37 946	9 164	23 358	211	3 697	36 464	74 410
37	13 325	21 303	69	3 225	37 976	8 241	23 680	226	4 114	36 298	74 274
38	12 359	22 356	87	3 440	38 309	7 611	24 548	276	4 453	36 923	75 232
39	11 442	22 698	93	3 712	38 010	6 952	24 518	322	4 605	36 425	74 435
35-39	66 209	107 228	353	15 869	189 979	41 845	118 790	1 193	20 318	182 313	372 292
40	10 290	22 901	115	3 801	37 161	6 202	24 772	358	4 860	36 225	73 386
41	9 635	24 013	129	4 240	38 083	5 760	25 410	421	5 138	36 765	74 848
42	8 521	24 169	179	4 360	37 280	5 173	25 343	482	5 303	36 333	73 613
43	7 781	24 398	188	4 539	36 974	4 258	25 184	515	5 551	35 528	72 502
44	7 197	25 324	227	4 967	37 777	4 020	26 485	579	6 019	37 128	74 905
40-44	43 424	120 805	838	21 907	187 275	25 413	127 194	2 355	26 871	181 979	369 254

Anm. Personer med civilstand Registreret partnerskab, Længstlevende og Opløst partnerskab er kun medtaget under I alt. Vedrørende disse persongrupper henvises til tabel 63.

TRANSLATION - Columns, 1-5: males; 6-10: females; 1 and 6: single; 2 and 7: married, incl. separated; 3 and 8: widowed; 4 and 9: divorced; 5, 10 and 11: total, incl. registered partners and former registered partners. - Rows, age.

Tabel 78 (fortsat).

Befolkningen 1. januar 1995 fordelt efter køn, alder og ægteskabelig stilling
 Population 1 January 1995, by sex, age and marital status (continued)

Alder	Mænd					Kvinder					Mænd og kvinder i alt
	Ugifte	Giftede, separe-rede	Enke-mænd	Fra-skilte	I alt	Ugifte	Giftede, separe-rede	Enker	Fra-skilte	I alt	
	1	2	3	4	5	6	7	8	9	10	11
45	6 482	25 782	240	5 122	37 683	3 385	26 707	665	6 117	36 893	74 576
46	6 110	27 867	292	5 521	39 849	3 171	28 246	856	6 465	38 765	78 614
47	5 851	30 207	362	5 946	42 428	2 932	30 253	1 037	7 015	41 264	83 692
48	5 444	31 798	406	6 513	44 230	2 705	31 196	1 141	7 273	42 345	86 575
49	4 714	31 282	488	6 420	42 969	2 462	30 263	1 321	7 105	41 179	84 148
45-49	28 601	146 936	1 788	29 522	207 159	14 655	146 665	5 020	33 975	200 446	407 605
50	4 264	29 836	504	5 980	40 650	2 119	29 157	1 449	6 622	39 376	80 026
51	3 644	27 459	551	5 453	37 154	1 905	26 891	1 581	6 176	36 585	73 739
52	3 172	26 044	582	5 257	35 119	1 665	25 235	1 700	5 615	34 235	69 354
53	2 691	23 217	553	4 622	31 125	1 440	22 547	1 762	4 930	30 692	61 817
54	2 598	22 520	557	4 354	30 076	1 345	21 824	1 893	4 810	29 895	59 971
50-54	16 369	129 076	2 747	25 666	174 124	8 474	125 654	8 385	28 153	170 783	344 907
55	2 429	21 789	661	4 029	28 937	1 247	20 681	2 114	4 442	28 492	57 429
56	2 253	21 441	695	3 919	28 339	1 261	20 594	2 445	4 189	28 495	56 834
57	2 136	20 516	739	3 700	27 130	1 168	20 090	2 618	4 026	27 910	55 040
58	2 037	19 999	852	3 326	26 239	1 171	19 043	3 067	3 614	26 902	53 141
59	1 960	19 027	926	3 132	25 073	1 150	18 012	3 343	3 472	25 982	51 055
55-59	10 815	102 772	3 873	18 106	135 718	5 997	98 420	13 587	19 743	137 781	273 499
60	1 882	18 540	967	3 001	24 415	1 139	17 617	3 616	3 271	25 652	50 067
61	1 750	17 724	1 060	2 735	23 280	1 130	16 287	3 929	3 086	24 438	47 718
62	1 777	17 380	1 125	2 530	22 826	1 184	16 242	4 440	2 926	24 797	47 623
63	1 708	17 067	1 351	2 376	22 519	1 151	15 579	4 763	2 756	24 253	46 772
64	1 702	16 877	1 517	2 221	22 335	1 214	15 249	5 440	2 605	24 512	46 847
60-64	8 819	87 588	6 020	12 863	115 375	5 818	80 974	22 188	14 644	123 652	239 027
65	1 700	16 226	1 497	2 078	21 523	1 242	14 220	5 722	2 595	23 782	45 305
66	1 721	16 414	1 764	1 948	21 864	1 258	14 225	6 282	2 460	24 228	46 092
67	1 604	15 444	1 907	1 823	20 791	1 280	13 259	6 715	2 389	23 647	44 438
68	1 456	15 503	1 972	1 748	20 686	1 334	13 039	7 364	2 369	24 110	44 796
69	1 467	14 893	2 106	1 613	20 090	1 338	12 434	7 968	2 304	24 046	44 136
65-69	7 948	78 480	9 246	9 210	104 954	6 452	67 177	34 051	12 117	119 813	224 767
70	1 475	14 633	2 303	1 587	20 007	1 369	12 015	8 532	2 195	24 114	44 121
71	1 394	13 769	2 462	1 451	19 084	1 463	11 157	9 151	2 097	23 869	42 953
72	1 333	12 929	2 394	1 294	17 955	1 332	10 001	9 260	1 999	22 593	40 548
73	1 273	12 585	2 825	1 299	17 988	1 433	10 031	10 280	2 033	23 778	41 766
74	1 257	12 422	2 881	1 115	17 685	1 435	9 333	11 047	1 975	23 792	41 477
70-74	6 732	66 338	12 865	6 746	92 719	7 032	52 537	48 270	10 299	118 146	210 865
75	1 031	10 121	2 604	956	14 716	1 205	7 124	9 829	1 591	19 752	34 468
76	919	9 791	2 740	812	14 265	1 339	6 654	10 326	1 578	19 900	34 165
77	868	8 559	2 636	694	12 760	1 269	5 804	10 200	1 415	18 688	31 448
78	841	7 872	2 589	682	11 992	1 198	5 185	10 316	1 334	18 034	30 026
79	756	6 980	2 679	568	10 990	1 191	4 488	10 142	1 187	17 009	27 999
75-79	4 415	43 323	13 248	3 712	64 723	6 202	29 255	50 813	7 105	93 383	158 106
80	746	6 450	2 669	537	10 406	1 261	4 032	10 598	1 207	17 100	27 506
81	703	5 686	2 718	468	9 578	1 245	3 311	10 482	1 077	16 115	25 693
82	615	5 047	2 518	372	8 552	1 295	2 709	10 134	1 001	15 139	23 691
83	547	4 086	2 386	314	7 333	1 213	2 167	9 379	880	13 639	20 972
84	427	3 469	2 217	269	6 382	1 153	1 773	8 948	744	12 620	19 002
80-84	3 038	24 738	12 508	1 960	42 251	6 167	13 992	49 541	4 909	74 613	116 864
85	391	2 762	2 058	233	5 445	1 054	1 366	8 407	646	11 473	16 918
86	310	2 188	1 793	182	4 473	1 007	1 143	7 348	549	10 047	14 520
87	235	1 566	1 631	127	3 561	854	767	6 336	461	8 418	11 979
88	214	1 253	1 330	100	2 897	765	536	5 524	379	7 204	10 101
89	165	887	1 152	61	2 265	723	405	4 559	285	5 972	8 237
85-89	1 315	8 656	7 964	703	18 641	4 403	4 217	32 174	2 320	43 114	61 755

Tabel 78 (fortsat).

Befolkningen 1. januar 1995 fordelt efter køn, alder og ægteskabelig stilling
 Population 1 January 1995, by sex, age and marital status (continued)

Alder	Mænd					Kvinder					Mænd og kvinder i alt
	Ugifte	Gifte, separe-rede	Enke-mænd	Fra-skilte	I alt	Ugifte	Gifte, separe-rede	Enker	Fra-skilte	I alt	
	1	2	3	4	5	6	7	8	9	10	11
90	138	631	979	50	1 798	581	258	3 974	210	5 023	6 821
91	85	462	756	34	1 337	483	174	3 106	168	3 931	5 268
92	65	324	636	33	1 058	412	107	2 510	118	3 147	4 205
93	54	194	487	14	749	323	72	1 871	128	2 394	3 143
94	38	143	348	8	537	202	41	1 378	92	1 713	2 250
90-94	380	1 754	3 206	139	5 479	2 001	652	12 839	716	16 208	21 687
95	28	79	224	4	335	148	28	995	47	1 218	1 553
96	16	44	163	7	230	127	16	683	43	869	1 099
97	9	24	123	-	156	91	10	448	22	571	727
98	6	22	79	2	109	59	4	309	15	387	496
99	1	12	55	-	68	40	5	204	10	259	327
95-99	60	181	644	13	898	465	63	2 639	137	3 304	4 202
100 og dero.	3	12	63	-	78	52	5	267	9	333	411
I alt	1 276 852	1 058 850	75 583	159 818	2 573 324	1 092 642	1 061 949	284 107	202 716	2 642 394	5 215 718

Tabel 79.

Befolkningen 1. juli 1994 fordelt efter køn, alder og ægteskabelig stilling
 Population 1 July 1994, by sex, age and marital status

Alder	Mænd					Kvinder					Mænd og kvinder i alt
	Ugifte	Giftede, separe-rede	Enke-mænd	Fra-skilte	I alt	Ugifte	Giftede, separe-rede	Enker	Fra-skilte	I alt	
	1	2	3	4	5	6	7	8	9	10	11
0	34 791	.	.	.	34 791	33 149	.	.	.	33 149	67 940
1	34 869	.	.	.	34 869	33 225	.	.	.	33 225	68 094
2	34 044	.	.	.	34 044	32 225	.	.	.	32 225	66 269
3	33 384	.	.	.	33 384	31 652	.	.	.	31 652	65 036
4	32 143	.	.	.	32 143	30 809	.	.	.	30 809	62 952
0-4	169 231	.	.	.	169 231	161 060	.	.	.	161 060	330 291
5	31 368	.	.	.	31 368	29 753	.	.	.	29 753	61 121
6	29 991	.	.	.	29 991	28 176	.	.	.	28 176	58 167
7	29 439	.	.	.	29 439	27 769	.	.	.	27 769	57 208
8	28 653	.	.	.	28 653	27 384	.	.	.	27 384	56 037
9	27 675	.	.	.	27 675	26 462	.	.	.	26 462	54 137
5-9	147 126	.	.	.	147 126	139 544	.	.	.	139 544	286 670
10	27 022	.	.	.	27 022	26 023	.	.	.	26 023	53 045
11	27 128	.	.	.	27 128	25 664	.	.	.	25 664	52 792
12	27 791	.	.	.	27 791	27 025	.	.	.	27 025	54 816
13	28 574	.	.	.	28 574	27 316	.	.	.	27 316	55 890
14	30 507	.	.	.	30 507	29 332	.	.	.	29 332	59 839
10-14	141 022	.	.	.	141 022	135 360	.	.	.	135 360	276 382
15	31 778	1	-	-	31 779	30 316	2	-	-	30 318	62 097
16	32 652	-	-	-	32 652	31 164	4	-	-	31 168	63 820
17	32 958	3	-	-	32 961	31 285	77	-	-	31 362	64 323
18	36 070	25	-	-	36 095	34 423	344	-	-	34 767	70 862
19	37 145	149	1	-	37 298	35 247	807	8	2	36 065	73 363
15-19	170 603	178	1	-	170 785	162 435	1 234	8	2	163 680	334 465
20	36 559	389	10	1	36 964	33 773	1 392	44	1	35 210	72 174
21	37 178	624	39	1	37 849	34 435	2 124	104	3	36 671	74 520
22	38 642	1 122	69	1	39 851	35 081	3 047	201	6	38 340	78 191
23	36 428	1 784	101	2	38 333	31 873	4 256	278	7	36 419	74 752
24	34 049	2 849	168	1	37 090	29 243	6 079	420	12	35 758	72 848
20-24	182 856	6 768	387	6	190 087	164 405	16 898	1 047	29	182 398	372 485
25	33 780	4 199	275	5	38 293	27 198	8 161	621	17	36 009	74 302
26	34 034	6 161	444	4	40 684	26 820	11 053	943	26	38 868	79 552
27	35 225	8 839	721	5	44 841	26 376	14 396	1 386	51	42 245	87 086
28	32 600	11 379	950	18	45 012	23 776	17 002	1 731	54	42 585	87 597
29	28 914	13 476	1 180	17	43 645	20 511	18 617	1 991	63	41 208	84 853
25-29	164 553	44 054	3 570	49	212 475	124 681	69 229	6 672	211	200 915	413 390
30	25 544	16 000	1 425	27	43 053	17 334	20 808	2 307	62	40 549	83 602
31	22 460	16 931	1 689	29	41 166	15 199	21 027	2 540	99	38 885	80 051
32	20 274	17 753	1 824	29	39 929	13 485	21 846	2 845	110	38 313	78 242
33	18 143	18 560	2 196	38	38 998	11 934	22 113	3 022	144	37 240	76 238
34	16 412	19 499	2 468	31	38 455	10 863	22 372	3 263	142	36 664	75 119
30-34	102 833	88 743	9 602	154	201 601	68 815	108 166	13 977	557	191 651	393 252
35	14 907	19 811	2 675	53	37 526	9 706	22 582	3 498	171	35 988	73 514
36	14 251	20 940	2 993	56	38 298	9 060	23 437	3 850	197	36 570	74 868
37	13 228	21 495	3 228	80	38 091	8 169	24 012	4 184	237	36 638	74 729
38	12 149	22 253	3 468	90	38 015	7 471	24 221	4 453	290	36 470	74 485
39	11 350	22 324	3 775	87	37 596	6 671	24 573	4 663	340	36 271	73 867
35-39	65 885	106 823	16 139	366	189 526	41 077	118 825	20 648	1 235	181 937	371 463
40	10 180	23 220	3 864	108	37 419	6 134	24 832	4 915	351	36 268	73 687
41	9 393	24 277	4 315	157	38 200	5 612	25 763	5 136	439	36 978	75 178
42	8 257	23 950	4 266	183	36 715	4 769	24 961	5 283	498	35 537	72 252
43	7 476	24 709	4 729	194	37 176	4 223	25 718	5 819	492	36 273	73 449
44	7 048	25 701	5 072	217	38 093	3 714	26 764	5 964	581	37 043	75 136
40-44	42 354	121 857	22 246	859	187 603	24 452	128 038	27 117	2 361	182 099	369 702

Anm. se tabel 78.

TRANSLATION - Columns, 1-5: males; 6-10: females; 1 and 6: single; 2 and 7: married, incl. separated; 3 and 8: widowed; 4 and 9: divorced; 5, 10 and 11: total, incl. registered partners and former registered partners. - Rows, age.

Tabel 79 (fortsat).

Befolkningen 1. juli 1994 fordelt efter køn, alder og ægteskabelig stilling
Population 1 July 1994, by sex, age and marital status (continued)

Alder	Mænd					Kvinder					Mænd og kvinder i alt
	Ugifte	Gift, separate-rede	Enke-mænd	Fra-skilte	I alt	Ugifte	Gift, separate-rede	Enker	Fra-skilte	I alt	
	1	2	3	4	5	6	7	8	9	10	11
45	6 364	26 551	5 377	274	38 624	3 315	27 485	6 247	715	37 788	76 412
46	6 083	28 833	5 614	300	40 887	3 040	28 829	6 660	877	39 428	80 315
47	5 784	31 062	6 107	366	43 374	2 836	31 193	7 177	1 064	42 298	85 672
48	5 233	32 149	6 565	426	44 450	2 671	31 139	7 365	1 216	42 415	86 865
49	4 574	30 607	6 430	464	42 135	2 326	29 977	6 831	1 334	40 492	82 627
45-49	28 038	149 202	30 093	1 830	209 470	14 188	148 623	34 280	5 206	202 421	411 891
50	4 000	29 072	5 718	500	39 341	2 074	28 296	6 425	1 471	38 302	77 643
51	3 426	26 856	5 345	539	36 221	1 747	26 300	5 984	1 529	35 583	71 804
52	2 967	24 794	4 887	525	33 221	1 571	23 933	5 206	1 659	32 384	65 605
53	2 638	22 452	4 530	539	30 210	1 400	22 152	4 856	1 702	30 129	60 339
54	2 571	22 583	4 225	547	29 958	1 279	21 479	4 588	1 918	29 277	59 235
50-54	15 602	125 757	24 705	2 650	168 951	8 071	122 160	27 059	8 279	165 675	334 626
55	2 373	21 492	3 866	666	28 429	1 280	20 844	4 289	2 141	28 562	56 991
56	2 224	21 104	3 920	703	27 991	1 211	20 509	4 172	2 475	28 373	56 364
57	2 052	20 346	3 614	742	26 780	1 214	19 693	3 756	2 738	27 405	54 185
58	2 048	19 651	3 216	855	25 798	1 156	18 681	3 586	3 066	26 497	52 295
59	1 950	18 946	3 162	941	25 023	1 106	18 206	3 415	3 334	26 065	51 088
55-59	10 647	101 539	17 778	3 907	134 021	5 967	97 933	19 218	13 754	136 902	270 923
60	1 894	18 568	2 915	957	24 351	1 190	17 301	3 184	3 581	25 267	49 618
61	1 807	17 416	2 562	1 070	22 866	1 162	16 298	3 005	4 064	24 534	47 400
62	1 781	17 597	2 511	1 156	23 060	1 197	16 256	2 910	4 371	24 739	47 799
63	1 694	17 224	2 333	1 407	22 672	1 195	15 749	2 734	4 904	24 585	47 257
64	1 696	16 635	2 208	1 448	22 010	1 204	14 964	2 584	5 422	24 179	46 189
60-64	8 872	87 440	12 529	6 038	114 959	5 948	80 568	14 417	22 342	123 304	238 263
65	1 812	16 861	2 028	1 568	22 289	1 276	14 540	2 529	5 825	24 172	46 461
66	1 654	15 934	1 961	1 839	21 400	1 255	14 082	2 405	6 258	24 004	45 404
67	1 639	15 846	1 839	1 850	21 185	1 384	13 663	2 494	6 854	24 399	45 584
68	1 495	15 588	1 724	1 987	20 800	1 306	13 159	2 370	7 468	24 305	45 105
69	1 468	15 241	1 605	2 163	20 491	1 406	12 696	2 235	8 163	24 503	44 994
65-69	8 068	79 470	9 157	9 407	106 165	6 627	68 140	12 033	34 568	121 383	227 548
70	1 447	14 425	1 527	2 273	19 679	1 409	11 917	2 234	8 642	24 204	43 883
71	1 423	13 711	1 449	2 402	18 990	1 398	10 983	2 041	8 863	23 285	42 275
72	1 384	13 321	1 352	2 509	18 573	1 456	10 575	2 078	9 755	23 866	42 439
73	1 252	12 683	1 271	2 829	18 045	1 444	9 854	1 968	10 287	23 554	41 599
74	1 252	12 497	1 102	2 874	17 730	1 373	9 183	2 023	10 904	23 484	41 214
70-74	6 758	66 637	6 701	12 887	93 017	7 080	52 512	10 344	48 451	118 393	211 410
75	968	10 078	914	2 541	14 503	1 293	7 013	1 540	9 634	19 485	33 988
76	977	9 488	778	2 663	13 907	1 337	6 723	1 546	10 246	19 852	33 759
77	835	8 553	744	2 578	12 718	1 228	5 783	1 351	10 288	18 650	31 368
78	875	7 889	660	2 666	12 098	1 279	5 263	1 337	10 233	18 114	30 212
79	760	7 138	584	2 674	11 161	1 273	4 591	1 246	10 551	17 662	28 823
75-79	4 415	43 146	3 680	13 122	64 387	6 410	29 373	7 020	50 952	93 763	158 150
80	796	6 582	533	2 754	10 667	1 293	3 996	1 159	10 586	17 035	27 702
81	711	5 718	448	2 722	9 602	1 328	3 299	1 100	10 627	16 354	25 956
82	637	4 984	394	2 551	8 566	1 286	2 725	983	9 950	14 944	23 510
83	517	4 078	304	2 358	7 257	1 286	2 145	850	9 334	13 616	20 873
84	448	3 504	276	2 233	6 461	1 139	1 791	759	9 091	12 781	19 242
80-84	3 109	24 866	1 955	12 618	42 553	6 332	13 956	4 851	49 588	74 730	117 283
85	360	2 658	214	1 981	5 214	1 093	1 436	612	8 206	11 347	16 561
86	309	2 177	174	1 828	4 488	970	1 047	515	7 187	9 719	14 207
87	240	1 577	119	1 583	3 520	904	752	500	6 281	8 437	11 957
88	209	1 242	94	1 316	2 861	796	525	321	5 442	7 084	9 945
89	162	866	61	1 135	2 224	721	388	285	4 630	6 024	8 248
85-89	1 280	8 520	662	7 843	18 307	4 484	4 148	2 233	31 746	42 611	60 918

Tabel 79 (fortsat).

Befolkningen 1. juli 1994 fordelt efter køn, alder og ægteskabelig stilling
 Population 1 July 1994, by sex, age and marital status (continued)

Alder	Mænd					Kvinder					Mænd og kvinder i alt
	Ugifte	Giftede, separate	Enkemænd	Fra-skilte	I alt	Ugifte	Giftede, separate	Enker	Fra-skilte	I alt	
	1	2	3	4	5	6	7	8	9	10	11
90	139	669	50	927	1 785	557	255	216	3 804	4 832	6 617
91	85	448	40	773	1 346	507	169	177	3 091	3 944	5 290
92	59	310	21	637	1 027	409	123	125	2 447	3 104	4 131
93	51	216	16	497	780	325	66	127	1 857	2 375	3 155
94	40	119	5	341	505	197	53	78	1 347	1 675	2 180
90-94	374	1 762	132	3 175	5 443	1 995	666	723	12 546	15 930	21 373
95	22	79	8	228	337	160	18	55	948	1 181	1 518
96	15	46	2	167	230	132	19	31	632	814	1 044
97	10	23	1	129	163	86	4	26	481	597	760
98	3	22	1	78	104	56	7	10	294	367	471
99	2	16	-	45	63	36	1	10	197	244	307
95-99	52	186	12	647	897	470	49	132	2 552	3 203	4 100
100 og dero.	4	7	-	71	82	53	5	7	262	327	409
I alt	1 273 682	1 056 955	159 349	75 629	2 567 708	1 089 454	1 060 523	201 786	284 641	2 637 286	5 204 994

Tabel 80. Befolkningen 1. januar 1995 fordelt efter alder og fødeland
Population 1 January 1995, by age and place of birth

	0-14 år	15-19 år	20-24 år	25-29 år	30-34 år	35-39 år	40-49 år	50-59 år	60 år og derover	I alt
Fødeland	1	2	3	4	5	6	7	8	9	10
I alt	900 916	328 417	373 891	408 250	399 003	372 292	776 859	618 406	1 037 684	5 215 718
Danmark	867 635	310 928	348 735	375 478	365 891	345 527	737 098	592 813	1 007 558	4 951 663
Europa	11 757	7 259	12 348	16 730	16 089	14 214	25 652	18 921	23 398	146 368
Belgien	187	90	109	77	71	69	110	65	144	922
Finland	127	49	195	300	243	272	763	925	779	3 653
Frankrig	352	116	301	469	374	297	537	283	383	3 112
Grækenland	83	29	55	145	127	99	180	135	75	928
Holland	404	110	227	358	423	378	579	372	439	3 290
Irland	46	19	89	153	145	157	287	66	46	1 008
Island	601	150	313	543	507	478	617	236	353	3 798
Italien	176	59	225	385	379	297	503	400	219	2 643
Jugoslavien (tidl.)	674	487	937	1 440	1 175	905	2 126	1 235	781	9 760
Luxembourg	62	20	8	-	6	7	6	-	2	111
Norge	1 132	423	884	1 243	1 282	1 369	2 494	1 969	3 552	14 348
Polen	851	543	604	755	926	1 219	2 354	960	1 515	9 727
Portugal	43	17	46	86	87	52	118	77	41	567
Schweiz	167	73	167	186	156	110	223	184	349	1 615
Spanien	246	120	308	294	229	157	326	274	161	2 115
Storbritannien	1 167	461	942	1 450	1 561	1 392	2 464	1 359	1 342	12 138
Sverige	1 281	1 202	1 026	1 446	1 794	2 175	3 597	1 824	3 136	17 481
Tyrkiet	1 854	2 180	3 991	4 572	3 714	2 360	3 121	1 842	1 125	24 759
Tyskland	1 352	707	1 147	2 006	2 105	1 709	3 801	5 389	6 982	25 198
Østrig	50	32	85	115	92	70	191	367	387	1 389
Europa i øvrigt	902	372	689	707	693	642	1 255	959	1 587	7 806
Afrika	2 467	1 279	1 909	3 115	2 853	1 965	2 396	1 110	518	17 612
Algeriet	27	9	30	96	141	119	164	88	34	708
Egypten	63	24	37	76	161	157	370	151	82	1 121
Marokko	230	240	365	690	664	470	625	420	131	3 835
Afrika i øvrigt	2 147	1 006	1 477	2 253	1 887	1 219	1 237	451	271	11 948
Nordamerika	1 103	512	955	1 193	1 402	1 253	1 282	573	1 664	9 937
Canada	194	127	205	339	478	517	206	96	356	2 518
USA	909	385	750	854	924	736	1 076	477	1 308	7 419
Syd- og Mellemamerika	1 808	519	598	657	710	674	1 020	539	521	7 046
Chile	89	80	168	134	126	110	256	151	81	1 195
Syd- og Mellemamerika i øvrigt	1 719	439	430	523	584	564	764	388	440	5 851
Asien	15 048	7 237	8 449	10 095	11 239	8 169	8 869	4 067	3 609	76 782
Indien	985	309	295	280	234	217	512	334	205	3 371
Irak	1 186	328	427	714	1 012	865	636	175	141	5 484
Iran	1 336	572	620	1 237	2 530	1 886	1 065	388	466	10 100
Israel	159	50	126	173	186	132	213	165	98	1 302
Japan	101	117	77	93	129	82	248	189	95	1 131
Libanon	2 739	1 041	1 527	1 967	1 745	898	718	326	306	11 267
Pakistan	632	401	833	1 393	987	914	1 936	1 031	352	8 479
Philippineme	303	164	241	408	525	405	529	215	98	2 888
Sri Lanka	1 528	647	465	981	1 157	693	720	150	178	6 519
Sydkorea	3 461	1 784	1 690	487	92	45	57	24	4	7 644
Thailand	530	318	365	477	547	427	464	124	90	3 342
Vietnam	726	896	1 093	968	1 007	798	777	367	751	7 383
Asien i øvrigt	1 362	610	690	917	1 088	807	994	579	825	7 872
Oceanien	271	183	250	274	287	184	135	68	74	1 726
Udlandet uden nærmere ang.	827	500	647	708	532	306	407	315	342	4 584

TRANSLATION - Columns, 1-9: age; 10: total. - Rows, place of birth (see table 71).

Husstande og familier

Tabel 81. Husstande 1. januar 1980-1995
Households 1 January 1980-1995

	Husstande med én familie					I alt	Andre husstande			Husstande i alt	Antal personer i alt
	En enlig kvinde med/uden børn	En enlig mand med/uden børn	Et ægtepar med/uden børn	Et par i øvrigt med/uden børn	En ikke-hjemmeboende under 18 år		En familie med voksne hjemmeboende børn	Husstande bestående af flere familier i øvrigt	I alt		
	1	2	3	4	5	6	7	8	9	10	11
1980	424 794	247 103	907 723	158 475	2 276	1 740 371	157 683 ¹	164 094	321 777	2 062 148	5 122 065
1985	478 871	288 133	831 768	202 219	1 476	1 802 467	193 477	163 593	357 070	2 159 537	5 111 108
1990	529 278	333 359	810 024	236 822	1 216	1 910 699	190 337	163 964	354 301	2 265 000	5 135 409
1991	540 486	343 710	805 663	243 214	1 172	1 934 245	191 012	162 335	353 347	2 287 592	5 146 469
1992	548 772	353 361	804 593	249 709	1 141	1 957 576	192 921	158 680	351 601	2 309 177	5 162 126
1993	553 866	361 129	801 155	254 062	1 135	1 971 347	195 767	157 751	353 518	2 324 865	5 180 614
1994	558 765	367 306	796 074	259 133	1 044	1 982 322	199 262	157 284	356 546	2 338 868	5 196 642
1995	566 161	376 125	800 739	262 146	1 086	2 006 257	196 485	154 873	351 358	2 357 615	5 215 718

¹ Tallet er muligvis for lavt på grund af mangelfulde henvisningsnumre i CPR fra enkeltpersoner til deres forældre.

TRANSLATION - Columns, 1-6: households comprising only one family; 7-9: households comprising more than one family; 1: a single woman with/without children; 2: a single man with/without children; 3: a married couple with/without children; 4: other couples with/without children; 5: persons under 18 years, not living at home; 6: total; 7: one family with grown up children living at home; 8: other households; 9: total; 10: total number of households; 11: total number of persons.

Tabel 82. Husstande 1. januar 1995 fordelt efter antal personer i husstanden
Households 1 January 1995, by household size

	Husstande med én familie					I alt	Andre husstande			Husstande i alt	Antal personer i alt
	En enlig kvinde med/uden børn	En enlig mand med/uden børn	Et ægtepar med/uden børn	Et par i øvrigt med/uden børn	En ikke-hjemmeboende under 18 år		En familie med voksne hjemmeboende børn	Husstande bestående af flere familier i øvrigt	I alt		
	1	2	3	4	5	6	7	8	9	10	11
I alt	566 161	376 125	800 739	262 146	1 086	2 006 257	196 485	154 873	351 358	2 357 615	5 215 718
1	480 368	364 716	.	.	1 086	846 170	.	.	.	846 170	846 170
2	50 949	8 988	470 649	160 610	.	691 196	29 423	54 087	83 510	774 706	1 549 412
3	27 518	2 136	113 472	55 362	.	198 488	92 387	42 099	134 486	332 974	998 922
4	5 972	242	162 217	37 451	.	205 882	56 752	24 479	81 231	287 113	1 148 452
5	1 092	33	44 746	7 406	.	53 277	14 494	17 308	31 802	85 079	425 395
6 og derover .	262	10	9 655	1 317	.	11 244	3 429	16 900	20 329	31 573	247 367

TRANSLATION - Columns, 1-6: households comprising only one family; 7-9: households comprising more than one family; 1: a single woman with/without children; 2: a single man with/without children; 3: a married couple with/without children; 4: other couples with/without children; 5: persons under 18 years, not living at home; 6: total; 7: one family with grown up children living at home; 8: other households; 9: total; 10: total number of households; 11: total number of persons. - Rows, total, number of persons in households (1...6 and over).

Tabel 83.

Familier 1. januar 1980-1995
 Families 1 January 1980-1995

	Familier uden børn				Familier med børn				Familier bestående af en ikke-hjemmeboende u. 18 år	Familier i alt	Antal personer i alt
	Enlige	Ægtepar	Andre par	I alt	Enlige	Ægtepar	Andre par	I alt			
	1	2	3	4	5	6	7	8	9	10	11
1980	1 142 376	537 921	106 883	1 787 180	98 611	582 621	53 472	734 704	24 890 ¹	2 546 774	5 122 065
1985	1 296 376	554 193	130 910	1 981 479	110 165	502 413	76 997	689 575	20 225	2 691 279	5 111 108
1990	1 380 097	575 003	150 607	2 105 707	117 402	449 144	94 605	661 151	15 603	2 782 461	5 135 406
1991	1 395 964	580 733	153 387	2 130 084	118 001	438 654	98 619	655 274	14 991	2 800 349	5 146 469
1992	1 407 615	586 218	155 991	2 149 824	118 072	430 216	103 061	651 349	14 550	2 815 723	5 162 126
1993	1 421 531	591 045	157 814	2 170 390	119 221	422 374	106 343	647 938	14 225	2 832 553	5 180 614
1994	1 436 491	595 475	160 410	2 192 376	119 570	413 745	109 533	642 848	14 117	2 849 341	5 196 642
1995	1 441 337	598 728	162 884	2 202 949	119 535	410 883	110 752	641 170	14 148	2 858 267	5 215 718

¹ Tallet er muligvis for højt på grund af mangelfulde henvisningsnumre i CPR fra enkeltpersoner til deres forældre.

TRANSLATION - Columns, 1-4: families without children; 5-8: families with children; 1 and 5: single persons; 2 and 6: married couples; 3 and 7: other couples; 4 and 8: total; 9: persons under 18 years, living at home; 10: total number of families; 11: total number of persons.

Tabel 84.

Familier 1. januar 1995 fordelt efter antal personer i familien
 Families 1 January 1995, by family size

	Familier uden børn				Familier med børn				Familier bestående af en ikke-hjemmeboende u. 18 år	Familier i alt	Antal personer i alt
	Enlige	Ægtepar	Andre par	I alt	Enlige	Ægtepar	Andre par	I alt			
	1	2	3	4	5	6	7	8	9	10	11
I alt	1 441 337	598 728	162 884	2 202 949	119 535	410 883	110 752	641 170	14 148	2 858 267	5 215 718
1	1 441 337	.	.	1 441 337	14 148	1 455 485	1 455 485
2	598 728	162 884	761 612	77 376	.	.	77 376	.	838 988	1 677 976
3	33 682	166 809	60 918	261 409	.	261 409	784 227
4	6 905	183 004	40 409	230 318	.	230 318	921 272
5	1 234	49 820	8 002	59 056	.	59 056	295 280
6 og derover	338	11 250	1 423	13 011	.	13 011	81 478

TRANSLATION - Columns, 1-4: families without children; 5-8: families with children; 1 and 5: single persons; 2 and 6: married couples; 3 and 7: other couples; 4 and 8: total; 9: persons under 18 years, not living at home; 10: total number of families; 11: total number of persons. - Rows, total; number of persons in the family (1...6 and over).

Tabel 85. Familier 1. januar 1995 fordelt efter bopælsamt og antal børn
 Families 1 January 1995, by counties and by number of children

	Enlige og parfamilier	Enlige			Parfamilier		
		I alt	Mænd	Kvinder	I alt	Ægtepar	Andre par
	1	2	3	4	5	6	7
Hele landet	2 844 119	1 560 872	732 260	828 612	1 283 247	1 009 611	273 636
Familier uden børn	2 202 949	1 441 337	717 225	724 112	761 612	598 728	162 884
Familier med 1 barn	305 103	77 376	12 089	65 287	227 727	166 809	60 918
Familier med 2 børn	257 095	33 682	2 589	31 093	223 413	183 004	40 409
Familier med 3 el. flere børn	78 972	8 477	357	8 120	70 495	61 070	9 425
Gnsntl. antal børn pr. børnefamilie	1,68	1,44	1,23	1,47	1,73	1,78	1,55
Københavns Kommune	315 354	227 086	102 931	124 155	88 268	56 217	32 051
Familier uden børn	271 898	212 852	101 588	111 264	59 046	35 796	23 250
Familier med 1 barn	25 532	9 991	1 120	8 871	15 541	9 698	5 843
Familier med 2 børn	13 865	3 478	204	3 274	10 387	7 828	2 559
Familier med 3 el. flere børn	4 059	765	19	746	3 294	2 895	399
Gnsntl. antal børn pr. børnefamilie	1,54	1,37	1,18	1,39	1,62	1,73	1,39
Frederiksberg Kommune	58 683	40 449	16 306	24 143	18 234	12 119	6 115
Familier uden børn	51 120	38 209	16 087	22 122	12 911	8 304	4 607
Familier med 1 barn	4 804	1 653	186	1 467	3 151	2 080	1 071
Familier med 2 børn	2 258	494	30	464	1 764	1 377	387
Familier med 3 el. flere børn	501	93	3	90	408	358	50
Gnsntl. antal børn pr. børnefamilie	1,45	1,31	1,16	1,33	1,51	1,58	1,32
Københavns Amt	330 043	180 547	79 431	101 116	149 496	122 200	27 296
Familier uden børn	253 092	163 404	77 461	85 943	89 688	74 028	15 660
Familier med 1 barn	38 667	11 223	1 615	9 608	27 444	20 844	6 600
Familier med 2 børn	30 573	4 832	312	4 520	25 741	21 487	4 254
Familier med 3 el. flere børn	7 711	1 088	43	1 045	6 623	5 841	782
Gnsntl. antal børn pr. børnefamilie	1,62	1,42	1,21	1,45	1,68	1,72	1,51
Frederiksborg Amt	184 278	94 672	44 565	50 107	89 606	73 983	15 623
Familier uden børn	137 999	85 911	43 428	42 483	52 088	43 568	8 520
Familier med 1 barn	23 002	5 736	921	4 815	17 266	13 268	3 998
Familier med 2 børn	18 669	2 453	197	2 256	16 216	13 624	2 592
Familier med 3 el. flere børn	4 608	572	19	553	4 036	3 523	513
Gnsntl. antal børn pr. børnefamilie	1,62	1,42	1,21	1,45	1,67	1,70	1,52
Roskilde Amt	116 874	58 136	27 931	30 205	58 738	47 883	10 855
Familier uden børn	87 040	52 682	27 206	25 476	34 358	28 077	6 281
Familier med 1 barn	15 176	3 589	605	2 984	11 587	8 904	2 683
Familier med 2 børn	11 955	1 522	108	1 414	10 433	8 860	1 573
Familier med 3 el. flere børn	2 703	343	12	331	2 360	2 042	318
Gnsntl. antal børn pr. børnefamilie	1,60	1,42	1,18	1,45	1,64	1,68	1,50
Vestsjællands Amt	153 105	79 752	38 531	41 221	73 353	58 033	15 320
Familier uden børn	116 830	73 216	37 618	35 598	43 614	35 244	8 370
Familier med 1 barn	17 305	4 089	726	3 363	13 216	9 482	3 734
Familier med 2 børn	14 641	1 924	163	1 761	12 717	10 119	2 598
Familier med 3 el. flere børn	4 329	523	24	499	3 806	3 188	618
Gnsntl. antal børn pr. børnefamilie	1,67	1,47	1,24	1,51	1,71	1,76	1,57
Storstrøms Amt	138 772	72 624	34 505	38 119	66 148	52 825	13 323
Familier uden børn	108 146	67 167	33 655	33 512	40 979	33 397	7 582
Familier med 1 barn	14 864	3 493	664	2 829	11 371	8 235	3 136
Familier med 2 børn	12 376	1 535	170	1 365	10 841	8 798	2 043
Familier med 3 el. flere børn	3 386	429	16	413	2 957	2 395	562
Gnsntl. antal børn pr. børnefamilie	1,65	1,46	1,24	1,50	1,69	1,73	1,57
Bornholms Amt	23 808	12 375	5 907	6 468	11 433	9 358	2 075
Familier uden børn	18 191	11 395	5 747	5 648	6 796	5 712	1 084
Familier med 1 barn	2 511	624	121	503	1 887	1 373	514
Familier med 2 børn	2 382	294	35	259	2 088	1 721	367
Familier med 3 el. flere børn	724	62	4	58	662	552	110
Gnsntl. antal børn pr. børnefamilie	1,71	1,44	1,27	1,47	1,76	1,80	1,62

TRANSLATION - Columns, 1: single persons and couples total; 2-4: single persons; 2: total; 3: males; 4: females; 5-7: couples; 5: total; 6: married couples; 7: other couples.
 - Rows, Families by number of children at the same address (0; 1; 2; 3 or more children);
 average number of children per family with children; Hele landet: all Denmark;
 Kommune: municipality; Amt: county.

Tabel 85 (fortsat).

Familier 1. januar 1995 fordelt efter bopælsamt og antal børn

Families 1 January 1995, by counties and by number of children (continued)

	Enlige og parfamilier	Enlige			Parfamilier		
		I alt	Mænd	Kvinder	I alt	Ægtepar	Andre par
	1	2	3	4	5	6	7
Fyns Amt	253 178	135 532	63 720	71 812	117 646	92 739	24 907
Familier uden børn	195 954	125 137	62 362	62 775	70 817	56 281	14 536
Familier med 1 barn	27 013	6 662	1 081	5 581	20 351	14 774	5 577
Familier med 2 børn	23 485	2 951	237	2 714	20 534	16 650	3 884
Familier med 3 el. flere børn	6 726	782	40	742	5 944	5 034	910
Gnsntl. antal børn pr. børnefamilie	1,67	1,45	1,24	1,49	1,72	1,76	1,56
Sønderjyllands Amt	129 238	63 971	30 914	33 057	65 267	52 819	12 448
Familier uden børn	97 181	59 439	30 247	29 192	37 742	30 831	6 911
Familier med 1 barn	13 522	2 760	511	2 249	10 762	7 996	2 766
Familier med 2 børn	13 532	1 384	137	1 247	12 148	9 974	2 174
Familier med 3 el. flere børn	5 003	388	19	369	4 615	4 018	597
Gnsntl. antal børn pr. børnefamilie	1,77	1,50	1,27	1,54	1,81	1,86	1,63
Ribe Amt	113 111	56 652	28 224	28 428	56 459	45 112	11 347
Familier uden børn	83 882	52 328	27 635	24 693	31 554	25 141	6 413
Familier med 1 barn	12 463	2 643	468	2 175	9 820	7 262	2 558
Familier med 2 børn	12 176	1 305	106	1 199	10 871	9 003	1 868
Familier med 3 el. flere børn	4 590	376	15	361	4 214	3 706	508
Gnsntl. antal børn pr. børnefamilie	1,77	1,51	1,24	1,55	1,81	1,86	1,60
Vejle Amt	176 984	90 867	43 358	47 509	86 117	67 947	18 170
Familier uden børn	134 356	83 944	42 401	41 543	50 412	39 773	10 639
Familier med 1 barn	19 305	4 308	759	3 549	14 997	10 978	4 019
Familier med 2 børn	17 735	2 024	169	1 855	15 711	12 899	2 812
Familier med 3 el. flere børn	5 588	591	29	562	4 997	4 297	700
Gnsntl. antal børn pr. børnefamilie	1,70	1,48	1,24	1,52	1,75	1,79	1,57
Ringkøbing Amt	137 239	68 338	33 926	34 412	68 901	56 425	12 476
Familier uden børn	102 146	64 113	33 367	30 746	38 033	30 721	7 312
Familier med 1 barn	14 551	2 657	433	2 224	11 894	9 260	2 634
Familier med 2 børn	14 388	1 209	111	1 098	13 179	11 192	1 987
Familier med 3 el. flere børn	6 154	359	15	344	5 795	5 252	543
Gnsntl. antal børn pr. børnefamilie	1,80	1,47	1,26	1,50	1,85	1,89	1,62
Århus Amt	337 610	187 916	88 447	99 469	149 694	115 195	34 499
Familier uden børn	260 210	173 133	86 697	86 436	87 077	66 509	20 568
Familier med 1 barn	36 421	9 485	1 423	8 062	26 936	19 410	7 526
Familier med 2 børn	31 227	4 194	288	3 906	27 033	21 838	5 195
Familier med 3 el. flere børn	9 752	1 104	39	1 065	8 648	7 438	1 210
Gnsntl. antal børn pr. børnefamilie	1,68	1,46	1,22	1,49	1,74	1,79	1,56
Viborg Amt	118 446	59 154	29 180	29 974	59 292	47 998	11 294
Familier uden børn	88 935	55 291	28 559	26 732	33 644	27 272	6 372
Familier med 1 barn	12 399	2 418	500	1 918	9 981	7 509	2 472
Familier med 2 børn	12 243	1 138	99	1 039	11 105	9 184	1 921
Familier med 3 el. flere børn	4 869	307	22	285	4 562	4 033	529
Gnsntl. antal børn pr. børnefamilie	1,78	1,47	1,24	1,52	1,83	1,87	1,63
Nordjyllands Amt	257 396	132 801	64 384	68 417	124 595	98 758	25 837
Familier uden børn	195 969	123 116	63 167	59 949	72 853	58 074	14 779
Familier med 1 barn	27 568	6 045	956	5 089	21 523	15 736	5 787
Familier med 2 børn	25 590	2 945	223	2 722	22 645	18 450	4 195
Familier med 3 el. flere børn	8 269	695	38	657	7 574	6 498	1 076
Gnsntl. antal børn pr. børnefamilie	1,71	1,46	1,25	1,14,00	1,76	1,80	1,59

Tabel 86. Voksne personer 1. januar 1995 fordelt efter alder og familietype
Adults 1 January 1995, by age and family type

Alder	Familietype					Voksne personer i alt
	Enlig	Ægtepar	Registreret partnerskab	Samlevende par	Samboende par	
	1	2	3	4	5	6
Mænd og kvinder i alt	1 560 872	2 019 222	2 382	188 024	356 866	4 127 366
Mænd i alt	732 260	1 009 611	1 642	94 012	178 433	2 015 958
Under 20 år	69 883	158	1	114	1 735	71 891
20-24 år	146 161	5 946	43	4 096	34 042	190 288
25-29 år	99 084	40 473	159	20 867	48 977	209 560
30-34 år	68 969	84 729	224	25 389	25 535	204 846
35-39 år	54 045	101 169	231	19 723	14 811	189 979
40-44 år	49 426	114 349	240	12 184	11 076	187 275
45-49 år	49 246	140 016	247	7 075	10 575	207 159
50-54 år	39 087	123 588	208	2 825	8 416	174 124
55-59 år	29 149	99 079	121	1 008	6 361	135 718
60-64 år	24 912	84 841	62	399	5 161	115 375
65-69 år	24 080	76 289	56	219	4 310	104 954
70 år og derover	78 218	138 974	50	113	7 434	224 789
Kvinder i alt	828 612	1 009 611	740	94 012	178 433	2 111 408
Under 20 år	60 686	997	1	571	6 835	69 090
20-24 år	108 538	15 092	14	8 853	51 106	183 603
25-29 år	66 388	63 782	89	27 194	41 237	198 690
30-34 år	47 175	102 855	102	25 921	18 104	194 157
35-39 år	41 156	111 985	139	16 941	12 092	182 313
40-44 år	42 768	120 597	119	8 738	9 757	181 979
45-49 år	46 430	139 939	103	3 882	10 092	200 446
50-54 år	40 458	120 531	97	1 330	8 367	170 783
55-59 år	36 037	95 193	27	420	6 104	137 781
60-64 år	40 104	78 678	27	122	4 721	123 652
65-69 år	50 765	65 084	10	30	3 924	119 813
70 år og derover	248 107	94 878	12	10	6 094	349 101

TRANSLATION - Columns, 1-5: family type; 1: single persons; 2: married couples; 3: registered partnerships; 4: couples living in consensual union; 5: cohabiting couples; 6: adults, total. - Rows, age-groups; Mænd og kvinder i alt: males and females, total; Mænd i alt: males, total; Kvinder i alt: females, total.

Tabel 87. Aleneboende voksne og enlige 1. januar 1995 fordelt efter køn og alder
Adults living alone and single persons 1 January 1995, by sex and age

Alder	Mænd			Kvinder			Mænd og kvinder i alt		
	Bor alene	Bor uden ægtefælle el. lign.	Alle	Bor alene	Bor uden ægtefælle el. lign.	Alle	Bor alene	Bor uden ægtefælle el. lign.	Alle
	1	2	3	4	5	6	7	8	9
I alt	364 716	732 260	2 015 958	480 368	828 612	2 111 408	845 084	1 560 872	4 127 366
Under 20 år	5 049	69 883	71 891	6 300	60 686	69 090	11 349	130 569	140 981
20-24 år	42 474	146 161	190 288	38 119	108 538	183 603	80 593	254 699	373 891
25-29 år	47 485	99 084	209 560	28 334	66 388	198 690	75 819	165 472	408 250
30-34 år	37 050	68 969	204 846	16 279	47 175	194 157	53 329	116 144	399 003
35-39 år	29 972	54 045	189 979	11 338	41 156	182 313	41 310	95 201	372 292
40-44 år	27 500	49 426	187 275	12 986	42 768	181 979	40 486	92 194	369 254
45-49 år	28 009	49 246	207 159	20 566	46 430	200 446	48 575	95 676	407 605
50-54 år	24 150	39 087	174 124	25 255	40 458	170 783	49 405	79 545	344 907
55-59 år	19 956	29 149	135 718	27 631	36 037	137 781	47 587	65 186	273 499
60-64 år	18 766	24 912	115 375	34 079	40 104	123 652	52 845	65 016	239 027
65-69 år	19 478	24 080	104 954	44 914	50 765	119 813	64 392	74 845	224 767
70-74 år	20 761	24 671	92 719	58 346	64 491	118 146	79 107	89 162	210 865
75-79 år	17 708	20 789	64 723	57 471	63 999	93 383	75 179	84 788	158 106
80 år og derover	26 358	32 758	67 347	98 750	119 617	137 572	125 108	152 375	204 919

TRANSLATION - Columns, 1-3: males; 4-6: females; 7-9 males and females, total; 1, 4 and 7: live alone; 2, 5 and 8: live without a spouse or the like; 3, 6 and 9: total. - Rows, age-groups.

Tabel 88.

Voksne personer 1. januar 1995 fordelt efter antal børn i familien
 Adults 1 January 1995, by number of children in the family

Køn og familieforhold	Antal børn i familien					Voksne i alt 6
	0 børn 1	1 barn 2	2 børn 3	3 børn 4	4 el. fl. børn 5	
Mænd og kvinder i alt	2 964 561	532 830	480 508	122 549	26 918	4 127 366
Mænd i alt	1 479 337	239 775	225 994	58 120	12 732	2 015 958
Kvinder i alt	1 485 224	293 055	254 514	64 429	14 186	2 111 408
Enlige mænd	717 225	12 089	2 589	298	59	732 260
Under 20 år	69 881	2	-	-	-	69 883
20-24 år	146 106	54	1	-	-	146 161
25-29 år	98 537	474	66	6	1	99 084
30-34 år	67 261	1 386	288	29	5	68 969
35-39 år	50 914	2 409	632	75	15	54 045
40-44 år	45 278	3 201	820	110	17	49 426
45-49 år	45 898	2 777	508	51	12	49 246
50-54 år	37 712	1 163	189	16	7	39 087
55-59 år	28 672	412	58	7	-	29 149
60-64 år	24 754	136	17	3	2	24 912
65-69 år	24 020	51	9	-	-	24 080
70 år og derover	78 192	24	1	1	-	78 218
Enlige kvinder	724 112	65 287	31 093	6 607	1 513	828 612
Under 20 år	60 063	585	37	1	-	60 686
20-24 år	102 591	4 777	1 056	107	7	108 538
25-29 år	50 664	9 847	4 840	896	141	66 388
30-34 år	25 263	10 945	8 261	2 162	544	47 175
35-39 år	17 449	12 040	8 921	2 219	527	41 156
40-44 år	22 187	13 806	5 592	951	232	42 768
45-49 år	34 765	9 425	1 954	230	56	46 430
50-54 år	36 789	3 232	396	36	5	40 458
55-59 år	35 448	559	29	1	-	36 037
60-64 år	40 029	65	6	3	1	40 104
65-69 år	50 758	5	1	1	-	50 765
70 år og derover	248 106	1	-	-	-	248 107
Mænd i par	762 112	227 686	223 405	57 822	12 673	1 283 698
Under 20 år	1 808	183	13	4	-	2 008
20-24 år	36 055	6 215	1 631	196	30	44 127
25-29 år	57 231	31 916	17 897	3 019	413	110 476
30-34 år	33 708	38 454	49 864	11 670	2 181	135 877
35-39 år	20 660	28 736	62 502	19 760	4 276	135 934
40-44 år	26 243	38 326	54 180	15 459	3 641	137 849
45-49 år	72 885	50 026	27 585	5 946	1 471	157 913
50-54 år	102 043	23 711	7 458	1 345	480	135 037
55-59 år	97 309	7 180	1 655	301	124	106 569
60-64 år	87 867	2 058	418	81	39	90 463
65-69 år	80 040	647	142	31	14	80 874
70 år og derover	146 263	234	60	10	4	146 571
Kvinder i par	761 112	227 768	223 421	57 822	12 673	1 282 796
Under 20 år	7 379	913	108	3	1	8 404
20-24 år	56 285	13 813	4 300	590	77	75 065
25-29 år	52 055	42 501	31 209	5 483	1 054	132 302
30-34 år	24 298	36 007	64 706	18 066	3 905	146 982
35-39 år	17 332	30 072	66 607	22 042	5 104	141 157
40-44 år	36 711	48 712	41 945	9 763	2 080	139 211
45-49 år	98 396	41 052	12 508	1 676	384	154 016
50-54 år	115 539	12 669	1 880	179	58	130 325
55-59 år	99 731	1 849	143	15	6	101 744
60-64 år	83 368	162	11	3	4	83 548
65-69 år	69 026	16	4	2	-	69 048
70 år og derover	100 992	2	-	-	-	100 994

TRANSLATION - Columns, 1-5: number of children in the family; 1: no children; 2: one child; 3: two children; 4: three children; 5: four or more children; 6: adults, total. - Rows, age-groups; Mænd og kvinder i alt: males and females, total; Mænd i alt: males, total; Kvinder i alt: females, total; Enlige mænd: single males; Enlige kvinder: single females; Mænd i par: males, living in one of the 4 couple types; Kvinder i par: females, living in one of the 4 couple types.

Tabel 89.

Hjemmeboende og ikke-hjemmeboende blandt de 15-30 årige 1. januar 1995

Persons aged 15-30, by living with parents or not living with parents 1 January 1995

Alder	Mænd og kvinder i alt			Mænd			Kvinder		
	Bor hos en eller begge forældre	Bor ikke hos forældre	Ikke-hjemmeboende	Bor hos en eller begge forældre	Bor ikke hos forældre	Ikke-hjemmeboende	Bor hos en eller begge forældre	Bor ikke hos forældre	Ikke-hjemmeboende
	1	2	3	4	5	6	7	8	9
			pct.			pct.			pct.
15-30 år	414 126	780 761	65	239 404	372 009	61	174 722	408 752	70
15 år	59 514	1 328	2	30 361	741	2	29 153	587	2
16 år	61 529	2 145	3	31 488	1 073	3	30 041	1 072	3
17 år	59 251	4 347	7	30 618	1 875	6	28 633	2 472	8
18 år	54 717	12 370	18	29 752	4 719	14	24 965	7 651	23
19 år	48 502	24 714	34	27 876	9 456	25	20 626	15 258	43
20 år	35 992	36 764	51	22 168	14 899	40	13 824	21 865	61
21 år	24 554	48 864	67	16 475	20 899	56	8 079	27 965	78
22 år	17 513	59 780	77	12 297	26 806	69	5 216	32 974	86
23 år	12 586	64 396	84	9 086	30 290	77	3 500	34 106	91
24 år	9 078	64 364	88	6 605	30 763	82	2 473	33 601	93
25 år	6 955	66 628	91	5 115	32 633	86	1 840	33 995	95
26 år	5 970	70 772	92	4 387	35 121	89	1 583	35 651	96
27 år	5 315	77 479	94	3 881	38 519	91	1 434	38 960	96
28 år	4 903	84 127	94	3 583	42 096	92	1 320	42 031	97
29 år	4 156	81 945	95	3 063	41 162	93	1 093	40 783	97
30 år	3 591	80 738	96	2 649	40 957	94	942	39 781	98

TRANSLATION - Columns, 1-3: males and females, total; 4-6: males; 7-9: females; 1, 4 and 7: live with one or both parents; 2, 5 and 8: do not live with parents; 3, 6 and 9: do not live at home. - Rows, age.

Tabel 90.

Børn 1. januar 1995 fordelt efter alder og efter hvilke af forældrene de bor sammen med

Children 1 January 1995 living with their parents and living alone, by age and family type

Alder	Børn, der bor hos begge forældre	Børn, der bor hos den ene af forældrene				Børn, der ikke bor hos forældre	Børn i alt
		Hos mor, der er		Hos far, der er			
		I nyt par	Enlig	I nyt par	Enlig		
1	2	3	4	5	6	7	
I alt	817 873	74 328	153 709	9 781	18 303	14 358	1 088 352
0 år	60 377 ¹	3 095 ²	5 914	5	74	240	69 705
1 år	59 461	821	7 005	14	179	234	67 714
2 år	57 968	1 257	8 482	39	284	247	68 277
3 år	53 617	1 907	8 784	75	421	259	65 063
4 år	51 427	2 520	9 370	138	576	303	64 334
5 år	48 750	3 052	9 356	186	664	328	62 336
6 år	46 083	3 508	9 016	281	743	337	59 968
7 år	43 080	3 969	8 756	346	804	386	57 341
8 år	42 105	4 323	8 516	477	912	452	56 785
9 år	40 466	4 696	8 285	512	989	515	55 463
10 år	38 457	4 872	7 989	625	1 020	561	53 524
11 år	36 984	5 118	7 922	652	1 163	647	52 486
12 år	37 906	5 340	8 287	836	1 273	724	54 366
13 år	37 730	5 632	8 185	841	1 463	807	54 658
14 år	39 895	6 098	9 129	1 019	1 639	1 113	58 893
15 år	40 963	6 087	9 488	1 157	1 813	1 324	60 832
16 år	42 042	6 135	9 972	1 319	2 045	2 043	63 556
17 år	40 562	5 898	9 253	1 259	2 241	3 838	63 051

¹ Antallet er undervurderet på grund af manglende faderhenviisning i CPR for nogle nyfødte.

² Antallet er overvurderet på grund af manglende faderhenviisning i CPR for nogle nyfødte.

TRANSLATION - Columns, 1: children living with both parents; 2-5: children living with one of the parents; 2-3: with mother who is, 2: living with a new partner; 3: living alone; 4-5: with father who is, 4: living with a new partner; 5: living alone; 6: children who is not living with their parents; 7: children, total. - Rows, total, age.

Tabel 91.

Hjemmeboende børn 1. januar 1995 fordelt efter familietype og antal børn i familien

Children living with parents 1 January 1995, by family type and number of children in the family

Antal børn i familien	Hjemmeboende børns familietype				Hjemmeboende børn i alt
	Enlig mor	Enlig far	Ægtepar eller registreret partnerskab	Ikke-gifte par	
	1	2	3	4	5
I alt	153 809	18 422	730 392	171 581	1 074 204
1 barn	65 287	12 089	166 858	60 869	305 103
2 børn	62 186	5 178	366 028	80 798	514 190
3 børn	19 821	894	149 460	24 006	194 181
4 børn	4 768	168	36 112	4 984	46 032
5 el. fl. børn	1 747	93	11 934	924	14 698

TRANSLATION - Columns, 1-4: family type of children living with parents; 1: single mother; 2: single father; 3: married couples or registered partnerships; 4: unmarried couples; 5: children living with parents, total. - Rows, total; number of children in the family (1 ... 5 or more).

Tabel 92.

Børn 1. januar 1995 fordelt efter alder og familietype

Children 1 January 1995, by age and family type

Alder	Hjemmeboende børns familietype				Ikke-hjemmeboende børn	Børn i alt
	Enlig mor	Enlig far	Ægtepar eller registreret partnerskab	Ikke-gifte par		
	1	2	3	4	5	6
I alt	153 809	18 422	730 392	171 581	14 148	1 088 352
0 år	5 917	74	38 936	24 538	240	69 705
1 år	7 006	179	40 973	19 322	234	67 714
2 år	8 483	285	42 846	16 417	246	68 277
3 år	8 787	421	41 977	13 620	258	65 063
4 år	9 372	578	41 962	12 122	300	64 334
5 år	9 359	667	41 337	10 650	323	62 336
6 år	9 024	744	40 444	9 426	330	59 968
7 år	8 757	806	39 162	8 232	384	57 341
8 år	8 525	913	39 106	7 798	443	56 785
9 år	8 289	993	38 703	6 969	509	55 463
10 år	7 994	1 024	37 463	6 492	551	53 524
11 år	7 928	1 170	36 867	5 886	635	52 486
12 år	8 290	1 281	38 318	5 765	712	54 366
13 år	8 192	1 471	38 852	5 351	792	54 658
14 år	9 134	1 649	41 631	5 381	1 098	58 893
15 år	9 498	1 826	43 263	4 944	1 301	60 832
16 år	9 980	2 070	44 942	4 555	2 009	63 556
17 år	9 274	2 271	43 610	4 113	3 783	63 051

TRANSLATION - Columns, 1-4: family type of children living with parents; 1: single mother; 2: single father; 3: married couples or registered partnership; 4: unmarried couples; 5: children not living with parents; 6: children, total. - Rows, age.

Tabel 93.

Hjemmeboende børn 1. januar 1995 fordelt efter alder og antal børn i familien
 Children living with parents 1 January 1995, by age and number of children in the family

Alder	Børn i familien med:					Hjemmeboende børn i alt
	1 barn 1	2 børn 2	3 børn 3	4 børn 4	5 el. fl. børn 5	
I alt	305 103	514 190	194 181	46 032	14 698	1 074 204
0 år	29 844	26 699	9 955	2 293	674	69 465
1 år	27 819	27 183	9 582	2 236	660	67 480
2 år	22 389	31 705	10 724	2 487	726	68 031
3 år	15 206	35 029	11 311	2 515	744	64 805
4 år	11 741	36 173	12 485	2 810	825	64 034
5 år	9 796	35 312	13 146	2 873	886	62 013
6 år	8 714	33 280	13 823	2 941	880	59 638
7 år	8 324	31 051	13 530	3 118	934	56 957
8 år	8 496	30 367	13 382	3 134	963	56 342
9 år	8 798	29 329	12 781	3 005	1 041	54 954
10 år	9 197	27 904	11 975	2 943	954	52 973
11 år	10 328	26 914	10 943	2 776	890	51 851
12 år	12 430	27 097	10 509	2 700	918	53 654
13 år	14 844	25 693	9 892	2 573	864	53 866
14 år	20 363	25 025	9 147	2 397	863	57 795
15 år	26 091	22 796	7 893	1 995	756	59 531
16 år	30 556	21 828	6 842	1 717	604	61 547
17 år	30 167	20 805	6 261	1 519	516	59 268

TRANSLATION - Columns, 1-5: children in the family with; 1: 1 child; 2: 2 children; 3: 3 children; 4: 4 children; 5: 5 children or more; 6: children living with parents, total.
 - Rows, age.

Udenlandske statsborgere

Tabel 94.

Udenlandske statsborgere 1. januar 1995 fordelt efter køn, alder og statsborgerskab

Foreign citizens resident in Denmark 1 January 1995, by sex, age and citizenship

Statsborgerskab	Mænd				Kvinder	
	0-17år	18-64 år	65 år og derover	I alt	0-17år	18-64 år
	1	2	3	4	5	6
I alt	28 212	69 580	2 903	100 695	26 974	65 295
Europa	14 916	42 251	1 798	58 965	14 445	40 143
Belgien	22	157	6	185	19	161
Finland	188	543	41	772	160	1 079
Frankrig	151	1 143	17	1 311	150	920
Grækenland	24	413	7	444	15	131
Holland	304	1 327	43	1 674	263	886
Irland	54	576	8	638	42	331
Island	493	1 318	44	1 855	500	1 257
Italien	117	1 471	21	1 609	108	477
Jugoslavien (tidl.)	1 689	4 000	155	5 844	1 642	3 655
Luxembourg	-	9	1	10	-	6
Norge	833	3 453	384	4 670	765	4 846
Polen	672	998	27	1 697	669	2 763
Portugal	27	200	4	231	28	155
Rumænien	145	338	13	496	147	460
Sovjetunionen (tidl.)	187	412	12	611	229	808
Spanien	47	624	11	682	39	503
Storbritannien	955	6 337	195	7 487	881	3 257
Sverige	648	2 750	383	3 781	659	3 828
Tyrkiet	7 419	10 337	209	17 965	7 195	9 610
Tyskland	724	4 589	143	5 456	740	3 619
Europa i øvrigt	217	1 256	74	1 547	194	1 391
Afrika	2 311	5 240	56	7 607	1 964	3 808
Egypten	49	264	4	317	58	127
Marokko	526	1 173	22	1 721	493	988
Somalia	1 193	1 693	22	2 908	935	1 236
Afrika i øvrigt	543	2 110	8	2 661	478	1 457
Nordamerika	349	2 611	210	3 170	374	2 161
Canada	65	441	54	560	54	413
USA	284	2 170	156	2 610	320	1 748
Syd- og Mellemamerika	359	865	16	1 240	358	1 225
Brasilien	69	115	2	186	70	391
S.- og M.amerika i øvrigt	290	750	14	1 054	288	834
Asien	7 793	15 033	683	23 509	7 389	15 324
Afghanistan	227	340	19	586	204	235
Indien	111	400	17	528	151	319
Irak	1 202	2 340	40	3 582	1 160	1 260
Iran	1 105	3 276	145	4 526	950	2 044
Japan	115	231	4	350	77	394
Jordan	160	256	4	420	134	201
Kina	156	552	29	737	128	584
Libanon	1 083	982	43	2 108	1 031	1 202
Pakistan	1 028	1 920	77	3 025	1 034	2 272
Philippinerne	157	265	13	435	191	1 088
Sri Lanka	1 031	1 955	40	3 026	1 000	1 651
Thailand	258	192	-	450	319	1 722
Vietnam	790	1 481	230	2 501	656	1 538
Asien i øvrigt	370	843	22	1 235	354	814
Oceanien	58	432	6	496	73	387
Statsløse	2 414	3 121	131	5 666	2 367	2 239
Uoplyst	12	27	3	42	4	8

TRANSLATION - Columns, 1-4: males; 5-8: females; 1-3, 5-7 and 9-11: age; 4, 8 and 12: total.

Mænd og kvinder i alt						
65 år og derover 7	I alt 8	0-17år 9	18-64 år 10	65 år og derover 11	I alt 12	Citizenship
3 741	96 010	55 186	134 875	6 644	196 705	Total
2 460	57 048	29 361	82 394	4 258	116 013	Europe
24	204	41	318	30	389	Belgium
63	1 302	348	1 622	104	2 074	Finland
34	1 104	301	2 063	51	2 415	France
6	152	39	544	13	596	Greece
43	1 192	567	2 213	86	2 866	Netherlands
2	375	96	907	10	1 013	Eire
67	1 824	993	2 575	111	3 679	Iceland
19	604	225	1 948	40	2 213	Italy
183	5 480	3 331	7 655	338	11 324	Former Yugoslavia
-	6	-	15	1	16	Luxembourg
529	6 140	1 598	8 299	913	10 810	Norway
87	3 519	1 341	3 761	114	5 216	Poland
6	189	55	355	10	420	Portugal
23	630	292	798	36	1 126	Romania
20	1 057	416	1 220	32	1 668	CIS
17	559	86	1 127	28	1 241	Spain
235	4 373	1 836	9 594	430	11 860	United Kingdom
547	5 034	1 307	6 578	930	8 815	Sweden
197	17 002	14 614	19 947	406	34 967	Turkey
287	4 646	1 464	8 208	430	10 102	Germany
71	1 656	411	2 647	145	3 203	Rest of Europe
102	5 874	4 275	9 048	158	13 481	Africa
18	203	107	391	22	520	Egypt
25	1 506	1 019	2 161	47	3 227	Morocco
46	2 217	2 128	2 929	68	5 125	Somalia
13	1 948	1 021	3 567	21	4 609	Rest of Africa
167	2 702	723	4 772	377	5 872	North America
30	497	119	854	84	1 057	Canada
137	2 205	604	3 918	293	4 815	USA
31	1 614	717	2 090	47	2 854	South and Central America
-	461	139	506	2	647	Brazil
31	1 153	578	1 584	45	2 207	Rest of South and Central America
823	23 536	15 182	30 357	1 506	47 045	Asia
13	452	431	575	32	1 038	Afghanistan
10	480	262	719	27	1 008	India
39	2 459	2 362	3 600	79	6 041	Iraq
158	3 152	2 055	5 320	303	7 678	Iran
9	480	192	625	13	830	Japan
5	340	294	457	9	760	Jordan
42	754	284	1 136	71	1 491	China
61	2 294	2 114	2 184	104	4 402	Lebanon
70	3 376	2 062	4 192	147	6 401	Pakistan
40	1 319	348	1 353	53	1 754	Philippines
92	2 743	2 031	3 606	132	5 769	Sri Lanka
3	2 044	577	1 914	3	2 494	Thailand
265	2 459	1 446	3 019	495	4 960	Vietnam
16	1 184	724	1 657	38	2 419	Rest of Asia
4	464	131	819	10	960	Oceania
149	4 755	4 781	5 360	280	10 421	Stateless
5	17	16	35	8	59	Not stated

Tabel 95.

Udenlandske statsborgere 1. januar 1986-1995 fordelt efter statsborgerskab
 Foreign citizens resident in Denmark 1 January 1986-1995, by citizenship

Statsborgerskab	1. januar									
	1986 1	1987 2	1988 3	1989 4	1990 5	1991 6	1992 7	1993 8	1994 9	1995 10
I alt	116 951	128 255	136 177	142 016	150 644	160 641	169 525	180 103	189 014	196 705
Europa	82 117	86 204	89 432	91 538	95 012	99 032	103 671	108 055	112 261	116 013
Belgien	276	299	283	295	327	328	336	357	364	389
Finland	1 833	1 863	1 832	1 816	1 797	1 820	1 863	1 912	1 922	2 074
Frankrig	1 663	1 747	1 853	1 894	1 951	2 048	2 119	2 228	2 288	2 415
Grækenland	434	452	461	517	537	544	570	581	588	596
Holland	1 629	1 711	1 763	1 824	1 931	2 036	2 116	2 268	2 540	2 866
Irland	778	864	930	922	916	956	962	961	977	1 013
Island	3 267	3 394	3 168	3 046	3 045	3 031	2 981	2 960	3 111	3 679
Italien	1 825	1 975	2 006	1 897	1 938	1 990	1 939	2 004	2 102	2 213
Jugoslavien (tidl.)	7 943	8 348	8 799	9 149	9 535	10 039	10 719	11 306	11 618	11 324
Luxembourg	15	12	16	13	9	9	12	13	15	16
Norge	9 796	9 866	9 862	9 937	10 175	10 233	10 338	10 443	10 528	10 810
Polen	2 246	2 721	3 317	3 861	4 319	4 709	4 868	4 998	5 106	5 216
Portugal	258	278	272	287	303	328	332	360	378	420
Rumænien	134	155	189	223	539	774	920	997	1 068	1 126
Sovjetunionen (tidl.)	206	211	222	216	256	393	595	993	1 313	1 668
Spanien	898	909	875	820	808	859	901	1 009	1 138	1 241
Storbritannien	9 722	10 046	10 096	9 968	9 983	10 226	10 542	10 920	11 365	11 860
Sverige	8 127	8 256	8 268	8 178	8 047	8 158	8 330	8 430	8 631	8 815
Tyrkiet	20 408	22 313	24 423	26 072	27 929	29 680	32 018	33 653	34 658	34 967
Tyskland	8 182	8 322	8 320	8 131	8 092	8 437	8 601	8 896	9 490	10 102
Europa i øvrigt	2 477	2 462	2 477	2 472	2 575	2 434	2 609	2 766	3 061	3 203
Afrika	4 553	5 002	5 259	5 502	6 146	7 063	8 152	9 461	11 381	13 481
Egypten	305	304	325	348	364	388	428	477	504	520
Marokko	2 329	2 459	2 461	2 504	2 703	3 040	3 170	3 214	3 180	3 227
Somalia	94	105	131	193	393	601	1 249	2 089	3 638	5 125
Afrika i øvrigt	1 825	2 134	2 342	2 457	2 686	3 034	3 305	3 681	4 059	4 609
Nordamerika	5 103	5 309	5 222	5 090	5 034	5 504	5 336	5 599	5 813	5 872
Canada	832	892	899	888	908	956	978	1 035	1 031	1 057
USA	4 271	4 417	4 323	4 202	4 126	4 548	4 358	4 564	4 782	4 815
S.- og M.amerika	1 887	1 929	2 011	2 105	2 209	2 417	2 511	2 587	2 732	2 854
Brasilien	212	233	264	303	342	420	464	528	591	647
S.- og M.amerika i øvrigt	1 675	1 696	1 747	1 802	1 867	1 997	2 047	2 059	2 141	2 207
Asien	21 985	26 568	29 786	32 276	35 205	38 248	39 970	43 277	45 445	47 045
Afghanistan	120	177	205	238	276	347	526	667	835	1 038
Indien	922	857	842	879	912	904	932	975	1 007	1 008
Irak	675	1 037	1 269	1 733	2 319	2 785	3 173	4 385	5 280	6 041
Iran	4 727	5 743	6 705	7 715	8 362	8 977	8 800	8 248	7 939	7 678
Japan	596	617	606	662	670	732	767	782	800	830
Jordan	622	625	655	655	684	747	712	757	755	760
Kina	296	338	404	481	610	783	989	1 192	1 349	1 491
Libanon	227	991	1 743	2 070	2 606	3 191	3 710	4 203	4 364	4 402
Pakistan	6 619	6 590	6 500	6 454	6 285	6 231	6 081	6 259	6 368	6 401
Philippinerne	788	828	922	1 036	1 169	1 277	1 416	1 547	1 650	1 754
Sri Lanka	606	2 928	4 034	4 338	4 839	5 082	5 334	5 672	5 782	5 769
Thailand	618	682	792	949	1 157	1 389	1 620	1 923	2 184	2 494
Vietnam	3 675	3 694	3 513	3 375	3 509	3 722	3 813	4 518	4 801	4 960
Asien i øvrigt	1 494	1 461	1 596	1 691	1 807	2 081	2 097	2 149	2 331	2 419
Oceanien	564	624	604	645	618	763	819	876	888	960
Statsløse	695	2 545	3 799	4 800	6 357	7 550	8 998	10 185	10 427	10 421
Uoplyst	47	74	64	60	63	64	68	63	67	59

TRANSLATION - Rows, nationality (see preceding table).

Tabel 96.

Udenlandske statsborgere 1. januar 1995 fordelt efter køn, alder og ægteskabelig stilling

Foreign citizens resident in Denmark 1 January 1995, by sex, age and marital status

Alder	Mænd					Kvinder					Mænd og kvinder i alt
	Ugifte	Gifte, separate	Enkemænd	Fra-skilte	I alt	Ugifte	Gifte, separate	Enker	Fra-skilte	I alt	
	1	2	3	4	5	6	7	8	9	10	11
0	2 105	.	.	.	2 105	2 019	.	.	.	2 019	4 124
1	2 068	.	.	.	2 068	2 044	.	.	.	2 044	4 112
2	2 107	.	.	.	2 107	1 900	.	.	.	1 900	4 007
3	1 860	.	.	.	1 860	1 775	.	.	.	1 775	3 635
4	1 684	.	.	.	1 684	1 625	.	.	.	1 625	3 309
0-4	9 824	.	.	.	9 824	9 363	.	.	.	9 363	19 187
5	1 647	.	.	.	1 647	1 643	.	.	.	1 643	3 290
6	1 599	.	.	.	1 599	1 546	.	.	.	1 546	3 145
7	1 548	.	.	.	1 548	1 479	.	.	.	1 479	3 027
8	1 510	.	.	.	1 510	1 418	.	.	.	1 418	2 928
9	1 407	.	.	.	1 407	1 341	.	.	.	1 341	2 748
5-9	7 711	.	.	.	7 711	7 427	.	.	.	7 427	15 138
10	1 321	.	.	.	1 321	1 327	.	.	.	1 327	2 648
11	1 244	.	.	.	1 244	1 257	.	.	.	1 257	2 501
12	1 305	.	.	.	1 305	1 207	.	.	.	1 207	2 512
13	1 320	.	.	.	1 320	1 243	.	.	.	1 243	2 563
14	1 380	.	.	.	1 380	1 273	.	.	.	1 273	2 653
10-14	6 570	.	.	.	6 570	6 307	.	.	.	6 307	12 877
15	1 317	1	-	-	1 318	1 125	-	-	-	1 125	2 443
16	1 427	1	-	-	1 428	1 352	6	-	-	1 358	2 786
17	1 355	6	-	-	1 361	1 367	26	-	1	1 394	2 755
18	1 403	23	-	-	1 426	1 268	224	-	1	1 493	2 919
19	1 335	108	-	1	1 444	1 095	586	1	4	1 686	3 130
15-19	6 837	139	-	1	6 977	6 207	842	1	6	7 056	14 033
20	1 319	275	-	3	1 600	1 001	867	-	15	1 883	3 483
21	1 084	358	-	13	1 457	827	972	2	21	1 823	3 280
22	1 055	459	-	33	1 552	807	1 213	1	42	2 065	3 617
23	1 013	635	1	54	1 718	784	1 223	3	57	2 068	3 786
24	1 082	948	-	80	2 122	726	1 598	2	73	2 400	4 522
20-24	5 553	2 675	1	183	8 449	4 145	5 873	8	208	10 239	18 688
25	1 154	1 111	2	94	2 376	657	1 684	4	105	2 452	4 828
26	1 186	1 353	3	144	2 698	566	1 828	6	125	2 529	5 227
27	1 121	1 363	-	182	2 681	540	1 711	6	143	2 401	5 082
28	1 004	1 561	4	204	2 795	496	1 764	10	138	2 412	5 207
29	935	1 617	6	206	2 776	419	1 862	11	151	2 443	5 219
25-29	5 400	7 005	15	830	13 326	2 678	8 849	37	662	12 237	25 563
30	909	1 842	3	230	2 999	351	1 850	7	164	2 374	5 373
31	795	1 691	7	254	2 761	310	1 730	11	174	2 228	4 989
32	722	1 729	6	245	2 712	258	1 745	9	174	2 191	4 903
33	625	1 552	10	236	2 432	225	1 529	22	181	1 959	4 391
34	598	1 668	3	238	2 516	202	1 634	15	169	2 021	4 537
30-34	3 649	8 482	29	1 203	13 420	1 346	8 488	64	862	10 773	24 193
35	455	1 418	1	227	2 107	185	1 407	14	170	1 778	3 885
36	421	1 288	5	214	1 938	157	1 369	14	181	1 724	3 662
37	375	1 262	7	205	1 856	147	1 225	23	163	1 559	3 415
38	331	1 292	5	228	1 863	115	1 338	21	174	1 649	3 512
39	274	1 228	10	183	1 696	129	1 168	22	169	1 490	3 186
35-39	1 856	6 488	28	1 057	9 460	733	6 507	94	857	8 200	17 660
40	259	1 065	7	192	1 530	111	1 124	20	162	1 421	2 951
41	230	1 076	8	173	1 496	121	1 001	15	159	1 299	2 795
42	198	1 041	3	190	1 437	99	1 015	22	164	1 300	2 737
43	181	896	5	174	1 257	57	838	22	167	1 084	2 341
44	163	934	8	199	1 306	78	947	25	172	1 222	2 528
40-44	1 031	5 012	31	928	7 026	466	4 925	104	824	6 326	13 352

Anm. se tabel 78.

TRANSLATION - Columns, 1-5: males; 6-10: females; 11: males and females; 1 and 6: single; 2 and 7: married, incl. separated; 3 and 8: widowed; 4 and 9: divorced; 5, 10 and 11: total, incl. registered partners and former registered partners. - Rows, age.

Tabel 96 (fortsat).

Udenlandske statsborgere 1. januar 1995 fordelt efter køn, alder og ægteskabelig stilling

Foreign citizens resident in Denmark 1 January 1995, by sex, age and marital status (continued)

Alder	Mænd					Kvinder					Mænd og kvinder i alt
	Ugifte	Gifte, separe-rede	Enke-mænd	Fra-skilte	I alt	Ugifte	Gifte, separe-rede	Enker	Fra-skilte	I alt	
	1	2	3	4	5	6	7	8	9	10	11
45	155	845	6	170	1 180	60	956	28	148	1 193	2 373
46	147	887	5	184	1 227	52	875	31	179	1 137	2 364
47	130	896	7	173	1 207	60	859	30	160	1 109	2 316
48	104	868	3	189	1 169	49	789	39	151	1 028	2 197
49	108	777	8	151	1 048	45	720	36	151	952	2 000
45-49	644	4 273	29	867	5 831	266	4 199	164	789	5 419	11 250
50	117	783	9	154	1 065	36	711	37	145	932	1 997
51	87	715	10	132	946	53	659	49	161	924	1 870
52	72	693	11	129	907	40	597	49	119	805	1 712
53	69	611	11	91	788	37	530	51	95	714	1 502
54	68	579	6	110	764	21	546	48	107	724	1 488
50-54	413	3 381	47	616	4 470	187	3 043	234	627	4 099	8 569
55	61	526	10	83	681	26	454	47	91	618	1 299
56	40	457	14	73	584	25	434	57	81	597	1 181
57	33	428	8	89	564	25	376	44	83	528	1 092
58	42	333	4	56	436	14	331	41	64	450	886
59	31	306	9	47	395	17	355	45	70	488	883
55-59	207	2 050	45	348	2 660	107	1 950	234	389	2 681	5 341
60	33	314	8	53	411	16	306	52	54	429	840
61	29	383	10	52	475	20	288	58	45	411	886
62	22	334	13	44	413	19	287	76	54	436	849
63	25	300	11	38	374	17	267	88	47	419	793
64	23	313	19	40	395	31	272	95	49	447	842
60-64	132	1 644	61	227	2 068	103	1 420	369	249	2 142	4 210
65	22	267	12	26	329	19	240	100	46	405	734
66	21	235	14	36	307	21	204	110	41	376	683
67	15	235	11	31	292	21	178	126	36	361	653
68	18	198	16	24	256	21	183	94	28	326	582
69	12	181	19	11	224	23	156	115	22	316	540
65-69	88	1 116	72	128	1 408	105	961	545	173	1 784	3 192
70	16	159	16	19	210	16	103	106	24	249	459
71	10	154	14	15	193	15	92	84	16	208	401
72	8	116	14	8	146	16	77	73	14	180	326
73	12	102	21	13	148	13	79	92	11	195	343
74	10	112	14	7	143	9	78	87	12	186	329
70-74	56	643	79	62	840	69	429	442	77	1 018	1 858
75	6	69	11	10	96	9	34	61	10	114	210
76	9	50	8	5	72	8	29	46	5	88	160
77	2	52	12	12	78	9	16	46	4	75	153
78	3	44	11	3	61	8	20	55	6	89	150
79	2	35	11	2	51	8	23	48	3	82	133
75-79	22	250	53	32	358	42	122	256	28	448	806
80	4	34	10	3	51	8	22	33	7	70	121
81	2	33	14	2	51	10	13	36	4	63	114
82	3	24	6	4	37	9	11	36	3	59	96
83	1	17	8	-	26	4	13	17	2	36	62
84	3	11	11	-	25	4	7	31	2	44	69
80-84	13	119	49	9	190	35	66	153	18	272	462
85	2	14	10	-	26	5	6	26	3	40	66
86	1	10	4	1	16	4	1	21	2	28	44
87	2	4	9	1	16	3	3	22	2	30	46
88	-	6	5	1	12	4	-	31	3	38	50
89	1	6	4	1	12	5	1	18	2	26	38
85-89	6	40	32	4	82	21	11	118	12	162	244

Tabel 96 (fortsat).

Udenlandske statsborgere 1. januar 1995 fordelt efter køn, alder og ægteskabelig stilling

Foreign citizens resident in Denmark 1 January 1995, by sex, age and marital status (continued)

Alder	Mænd					Kvinder					Mænd og kvinder i alt
	Ugifte	Gifte, separe-rede	Enke-mænd	Fra-skilte	I alt	Ugifte	Gifte, separe-rede	Enker	Fra-skilte	I alt	
	1	2	3	4	5	6	7	8	9	10	11
90	1	4	3	1	9	-	2	11	-	13	22
91	-	1	-	-	1	-	-	10	1	11	12
92	-	3	1	-	4	3	-	4	-	7	11
93	-	4	1	-	5	2	2	3	1	8	13
94	-	1	1	-	2	1	-	5	-	6	8
90-94	1	13	6	1	21	6	4	33	2	45	66
95	-	-	-	-	0	1	-	1	1	3	3
96	-	-	1	-	1	1	-	2	-	3	4
97	-	-	2	-	2	-	1	2	-	3	5
98	-	-	-	-	0	-	-	3	-	3	3
99	-	-	-	-	0	-	-	-	-	0	-
95-99	-	-	3	-	3	2	1	8	1	12	15
100 år og dero. ...	1	-	-	-	1	-	-	-	-	0	1
I alt	50 014	43 330	580	6 496	100 695	39 615	47 690	2 864	5 784	96 010	196 705

Tabel 97.

Udenlandske statsborgere 1. januar 1995 fordelt efter bopælsamt og udvalgte nationaliteter

Foreign citizens resident in Denmark 1 January 1995, by counties and selected citizenships

	Norge	Sverige	UK	Tyskland	Jugo-slavien (tidl.)	Tyrkiet	Iran	Pakistan	Stats-løse	I alt
	1	2	3	4	5	6	7	8	9	10
I alt	10 810	8 815	11 860	10 102	11 324	34 967	7 678	6 401	10 480	196 705
Københavns Kommune	1 926	1 953	3 369	1 144	4 590	5 527	1 471	3 321	1 349	44 661
Frederiksberg Kommune ..	363	344	373	206	358	587	108	205	18	5 239
Københavns Amt	1 740	1 684	2 095	927	2 358	10 368	1 070	2 233	532	35 499
Frederiksborg Amt	974	1 151	855	568	2 194	3 702	429	248	999	15 685
Roskilde Amt	394	353	471	282	123	2 772	323	95	618	8 296
Vestsjællands Amt	404	262	454	259	168	2 446	212	6	731	7 812
Storstrøms Amt	338	307	256	321	370	358	163	20	295	5 135
Bornholms Amt	69	114	48	102	4	1	1	3	1	582
Fyns Amt	605	498	731	711	328	1 798	786	148	1 302	13 209
Sønderjyllands Amt	290	175	258	2 509	17	438	121	11	611	6 956
Ribe Amt	262	115	389	434	32	652	144	1	241	4 871
Vejle Amt	436	262	363	539	66	1 334	519	23	589	7 876
Ringkøbing Amt	337	167	315	353	43	960	103	10	287	5 416
Århus Amt	1 310	696	1 208	1 028	541	3 647	1 571	52	2 265	23 023
Viborg Amt	287	169	246	286	40	114	268	-	142	3 463
Nordjyllands Amt	1 075	565	429	433	92	263	389	25	500	8 982

TRANSLATION - Columns, 1: Norway; 2: Sweden; 3: UK; 4: Germany; 5: Former Yugoslavia; 6: Turkey; 7: Iran; 8: Pakistan; 9: Stateless; 10: total. Front Column: total, counties.

Tabel 98. Naturalisationer 1994
 Naturalisations 1994

	Mænd				Kvinder				I alt			
	0-17 år	18-64 år	65 år og dero.	I alt	0-17 år	18-64 år	65 år og dero.	I alt	0-17 år	18-64 år	65 år og dero.	I alt
Tidligere statsborgerskab	1	2	3	4	5	6	7	8	9	10	11	12
I alt	1 270	1 949	14	3 233	1 214	1 277	12	2 503	2 484	3 226	26	5 736
De nordiske lande	82	78	4	164	82	118	4	204	164	196	8	368
Finland	7	11	-	18	2	8	-	10	9	19	-	28
Island	8	2	-	10	6	7	-	13	14	9	-	23
Norge	35	31	2	68	47	47	1	95	82	78	3	163
Sverige	32	34	2	68	27	56	3	86	59	90	5	154
EU-lande	72	92	1	165	75	77	3	155	147	169	4	320
Belgien	-	1	-	1	-	1	-	1	-	2	-	2
Frankrig	1	7	-	8	2	4	-	6	3	11	-	14
Grækenland	2	4	-	6	2	2	-	4	4	6	-	10
Holland	9	2	-	11	7	1	-	8	16	3	-	19
Irland	1	-	-	1	1	3	-	4	2	3	-	5
Italien	2	9	-	11	6	2	1	9	8	11	1	20
Luxembourg	-	-	-	-	-	-	-	-	-	-	-	-
Portugal	-	-	-	-	1	1	-	2	1	1	-	2
Spanien	4	6	-	10	2	2	-	4	6	8	-	14
Storbritannien	26	23	-	49	22	22	1	45	48	45	1	94
Tyskland	27	40	1	68	32	39	1	72	59	79	2	140
Europa i øvrigt	410	577	3	990	389	561	2	952	799	1 138	5	1 942
Jugoslavien (tidl.)	122	268	2	392	139	274	1	414	261	542	3	806
Polen	30	40	-	70	19	62	-	81	49	102	-	151
Rumænien	7	5	-	12	3	8	1	12	10	13	1	24
Tyrkiet	238	254	1	493	220	202	-	422	458	456	1	915
Østrig	2	4	-	6	2	2	-	4	4	6	-	10
Europa i øvrigt	11	6	-	17	6	13	-	19	17	19	-	36
Afrika	54	116	-	170	47	49	-	96	101	165	-	266
Marokko	30	58	-	88	25	23	-	48	55	81	-	136
Afrika i øvrigt	24	58	-	82	22	26	-	48	46	84	-	130
Nordamerika	28	15	1	44	20	14	3	37	48	29	4	81
Canada	3	4	1	8	3	1	2	6	6	5	3	14
USA	25	11	-	36	17	13	1	31	42	24	1	67
S.- og M.amerika	18	15	-	33	18	20	-	38	36	35	-	71
Chile	3	9	-	12	5	7	-	12	8	16	-	24
S.- og M.amerika i øvrigt	15	6	-	21	13	13	-	26	28	19	-	47
Asien	422	818	2	1 242	414	370	-	784	836	1 188	2	2 026
Indien	11	14	-	25	16	13	-	29	27	27	-	54
Irak	35	69	-	104	35	27	-	62	70	96	-	166
Iran	70	273	1	344	65	82	-	147	135	355	1	491
Jordan	9	15	-	24	12	8	-	20	21	23	-	44
Libanon	65	75	-	140	67	30	-	97	132	105	-	237
Pakistan	46	58	1	105	41	57	-	98	87	115	1	203
Philippinerne	10	1	-	11	12	37	-	49	22	38	-	60
Sri Lanka	122	230	-	352	109	54	-	163	231	284	-	515
Vietnam	22	53	-	75	22	28	-	50	44	81	-	125
Asien i øvrigt	32	30	-	62	35	34	-	69	67	64	-	131
Oceanien	3	2	1	6	2	2	-	4	5	4	1	10
Statsløse	181	230	-	411	162	65	-	227	343	295	-	638
Uoplyst	-	6	2	8	5	1	-	6	5	7	2	14

TRANSLATION - Columns, 1-4: males, by age; 5-8: females, by age; 9-12: total, by age. - Rows, previous nationality (see tabel 94).

Tabel 99.

Befolkningsregnskab 1994 for udenlandske statsborgere i Danmark
 Population accounts 1994 for foreign citizens resident in Denmark

Statsborgerskabsland	Antal 1. jan. 1994	Le- vende- fødtte	Døde	Fødsels- over- skud	Indvan- dring	Udvan- dring	Netto- indvan- dring	Natu- ralisa- tioner	Netto- tilgang	Korrek- tioner	Antal 1. jan. 1995
	1	2	3	4	5	6	7	8	9	10	11
I alt	189 014	4 011	790	3 221	20 977	10 891	10 086	5 736	7 571	120	196 705
De nordiske lande	24 192	298	195	103	3 699	2 344	1 355	368	1 090	96	25 378
Finland	1 922	28	8	20	421	268	153	28	145	7	2 074
Island	3 111	59	7	52	1 079	557	522	23	551	17	3 679
Norge	10 528	116	84	32	1 252	873	379	163	248	34	10 810
Sverige	8 631	95	96	-1	947	646	301	154	146	38	8 815
EU-lande	31 245	274	204	70	5 392	3 478	1 914	320	1 664	222	33 131
Belgien	364	2	1	1	92	70	22	2	21	4	389
Frankrig	2 288	23	21	2	482	369	113	14	101	26	2 415
Grækenland	588	1	14	-13	89	74	15	10	-8	16	596
Holland	2 540	40	7	33	580	271	309	19	323	3	2 866
Irland	977	3	-	3	130	95	35	5	33	3	1 013
Italien	2 102	10	15	-5	639	546	93	20	68	43	2 213
Luxembourg	15	-	-	-	2	1	1	-	1	-	16
Portugal	378	4	6	-2	78	36	42	2	38	4	420
Spanien	1 138	2	32	-30	282	164	118	14	74	29	1 241
Storbritannien	11 365	108	37	71	1 497	1 018	479	94	456	39	11 860
Tyskland	9 490	81	71	10	1 521	834	687	140	557	55	10 102
Europa i øvrigt	56 824	1 239	141	1 098	3 066	1 569	1 497	1 942	653	27	57 504
heraf: Jugoslavien (tidl.)	11 618	201	26	175	431	106	325	806	-306	12	11 324
Polen	5 106	57	20	37	437	211	226	151	112	-2	5 216
Rumænien	1 068	6	7	-1	149	51	98	24	73	-15	1 126
Schweiz	1 065	6	7	-1	80	59	21	9	11	2	1 078
Tyrkiet	34 658	941	60	881	677	353	324	915	290	19	34 967
Afrika	11 381	443	36	407	2 440	483	1 957	266	2 098	2	13 481
heraf: Marokko	3 180	88	6	82	154	47	107	136	53	-6	3 227
Nordamerika	5 813	24	46	-22	1 328	1 193	135	81	32	27	5 872
Canada	1 031	3	8	-5	196	155	41	14	22	4	1 057
USA	4 782	21	38	-17	1 132	1 038	94	67	10	23	4 815
Syd- og Mellemamerika	2 732	23	11	12	587	299	288	71	229	-107	2 854
heraf: Chile	556	7	-	7	34	16	18	24	1	1	558
Asien	45 445	1 229	129	1 100	3 922	1 186	2 736	2 026	1 810	-210	47 045
heraf: Irak	5 280	226	10	216	753	45	708	166	758	3	6 041
Iran	7 939	93	26	67	307	157	150	491	-274	13	7 678
Kina	1 349	35	3	32	243	126	117	7	142	-	1 491
Libanon	4 364	233	11	222	139	72	67	237	52	-14	4 402
Pakistan	6 368	137	22	115	304	181	123	203	35	-2	6 401
Philippinerne	1 650	17	4	13	181	28	153	60	106	-2	1 754
Sri Lanka	5 782	211	5	206	353	40	313	515	4	-17	5 769
Thailand	2 184	26	5	21	398	78	320	27	314	-4	2 494
Vietnam	4 801	115	20	95	227	31	196	125	166	-7	4 960
Oceanien	888	7	6	1	344	269	75	10	66	6	960
Statsløse	10 427	474	19	455	189	65	124	638	-59	53	10 421
Uoplyst	67	-	3	-3	10	5	5	14	-12	4	59

TRANSLATION - Columns, 1: number; 2: births; 3: deaths; 4: natural increase (births minus deaths); 5: immigration; 6: emigration; 7: net immigration; 8: naturalizations; 9: net changes; 10: corrections; 11: number. - Rows, nationality (see preceding table).

Tabel 100. Fertilitets- og reproduktionstallene 1992-1994 fordelt efter moderens statsborgerskab

Fertility and reproduction rates 1992-1994, by citizenship of mother

Moderens statsborgerskab	Antal levende-fødte 1994 1	De aldersbetingede fertilitetskvoteinter							Samlet fertilitet 9
		15-19 år 2	20-24 år 3	25-29 år 4	30-34 år 5	35-39 år 6	40-44 år 7	45-49 år 8	
Alle statsborgere	69 666	8,7	63,4	141,0	106,2	36,6	5,2	0,2	1 806
Danmark	63 803	7,4	59,0	138,6	100,8	32,9	4,5	0,1	1 717
Udenlandske statsborgere	5 865	58,3	177,6	164,1	125,2	58,1	14,8	1,1	2 996
Norden	508	16,6	64,2	121,0	115,5	49,9	9,8	0,2	1 887
EU-lande	553	9,6	54,9	123,9	125,6	51,1	12,5	-	1 888
Europa i øvrigt	1 584	74,9	194,7	151,8	96,1	41,9	11,5	0,8	2 858
heraf: Tyrkiet	1 026	96,1	228,5	164,4	104,9	49,1	16,0	-	3 295
Afrika	611	50,4	234,2	226,4	168,7	105,8	45,8	10,5	4 209
Amerika	196	12,2	57,6	119,3	118,1	64,0	11,7	2,4	1 927
Asien	1 851	59,5	236,4	194,6	138,1	70,9	19,7	3,7	3 614
heraf: Pakistan	281	45,5	286,3	233,2	168,1	64,0	24,9	6,9	4 144
Oceanien	22	8,6	111,1	108,2	176,7	86,5	10,1	-	2 506
Statsløse og uoplyste	540	166,3	388,4	285,5	218,4	104,2	72,3	-	6 176

^{1,2,3,4}Se bilag 1: Ordforklaringer og bilag 2: Teknisk beskrivelse af beregningsmetoder.

TRANSLATION - Columns, 1: live births; 2-8: age-specific fertility rates; 9: total fertility rate. - Rows, citizenship of the mother. Note for definition of these concepts, see English text at the back of the book.

Tabel 101.

Indvandrere og efterkommere pr. 1. januar 1980-1995 fordelt efter oprindelsesland og herkomst

Immigrants and their descendants 1. January 1980-1995, by country of origin

	Indvandrere				Efterkommere			
	1980 1	1985 2	1990 3	1995 4	1980 5	1985 6	1990 7	1995 8
I alt	134 705	140 970	182 039	222 108	18 253	24 437	36 032	61 641
Europa	104 676	104 860	115 429	128 405	12 910	16 634	23 010	34 750
Belgien, Luxembourg	499	500	546	611	45	47	51	76
Finland	3 538	3 286	3 257	3 403	516	538	589	737
Frankrig	1 945	1 966	2 179	2 572	185	198	240	351
Grækenland	610	586	731	792	76	72	75	91
Holland	1 708	1 866	2 231	2 920	193	214	250	533
Irland	843	736	917	957	45	53	64	123
Island	2 843	3 162	3 064	3 503	312	341	397	585
Italien	1 708	1 950	2 146	2 348	107	122	158	228
Jugoslavien (tidl.)	6 085	6 282	7 930	9 718	1 367	1 884	2 588	3 842
Norge	12 302	11 673	11 799	11 941	1 570	1 576	1 820	2 285
Polen	5 813	5 927	8 531	9 575	654	835	1 236	1 827
Portugal	307	350	418	489	32	46	49	66
Schweiz	1 180	1 115	1 062	1 069	69	87	92	230
Spanien	1 104	1 148	1 186	1 582	109	117	120	194
Storbritannien	6 967	7 424	8 019	9 752	662	719	786	1 462
Sverige	13 911	12 881	12 140	11 841	2 068	2 073	2 033	2 551
Tyrkiet	12 143	14 524	20 685	24 730	1 943	4 471	8 757	14 510
Tyskland	24 926	23 512	22 157	21 840	2 259	2 458	2 791	3 706
Østrig	1 407	1 309	1 246	1 181	101	107	127	159
Europa i øvrigt	4 837	4 663	5 185	7 581	597	676	787	1 194
Afrika	4 846	5 992	8 821	15 954	775	1 347	2 178	4 708
Algeriet	332	377	510	683	36	62	100	198
Egypten	736	743	911	1 117	116	182	250	351
Marokko	1 658	2 146	2 960	3 804	446	831	1 335	2 180
Afrika i øvrigt	2 120	2 726	4 440	10 350	177	272	493	1 979
Nordamerika	6 408	6 245	6 195	6 555	1 053	1 025	1 064	1 335
Canada	1 002	1 040	1 144	1 302	315	315	355	462
USA	5 406	5 205	5 051	5 253	738	710	709	873
S. og M.amerika	2 831	3 429	4 035	4 778	247	323	398	636
Chile	940	958	1 042	1 046	89	106	128	164
S. og M.amerika i øvrigt	1 891	2 471	2 993	3 732	158	217	270	472
Asien	15 204	19 722	46 163	64 881	3 109	4 981	9 206	19 584
Indien	1 472	1 554	1 691	1 953	258	410	538	730
Irak	155	260	2 282	5 499	5	7	145	921
Iran	224	947	8 160	9 934	17	39	437	1 242
Israel	510	558	902	1 120	39	48	68	119
Japan	663	694	836	988	61	71	83	125
Libanon	206	251	7 098	10 929	16	29	847	4 178
Pakistan	5 893	6 452	7 614	8 670	1 952	3 033	4 400	5 995
Philippinerne	797	1 102	1 810	2 622	112	178	228	429
Sri Lanka	246	303	4 576	5 526	13	16	444	1 653
Sydkorea	370	309	294	351	11	15	27	63
Thailand	529	803	1 501	2 800	45	54	84	258
Vietnam	1 288	3 431	4 993	7 399	34	340	808	1 758
Asien i øvrigt	2 851	3 058	4 406	7 090	546	741	1 097	2 113
Oceanien	559	576	687	999	106	85	94	183
Statsløse og uoplyst	181	146	709	536	53	42	82	445

TRANSLATION - Columns, 1-4: Immigrants; 5-8: Descendants. Rows, country of origin (see table 94).

Tabel 102. Indvandrere pr. 1. januar 1995 fordelt efter køn, alder og oprindelsesland
Immigrants 1. January 1995, by sex, age and country of origin

	Mænd				Kvinder				Mænd og kvinder i alt			
	0-19 år	20-64 år	65 år og derover	I alt	0-19 år	20-64 år	65 år og derover	I alt	0-19 år	20-64 år	65 år og derover	I alt
	1	2	3	4	5	6	7	8	9	10	11	12
I alt	15 225	88 306	6 770	110 301	14 627	81 980	15 200	111 807	29 852	170 286	21 970	222 108
Europa	5 647	49 189	4 967	59 803	5 635	50 354	12 613	68 602	11 282	99 543	17 580	128 405
Belgien	23	215	23	261	20	228	77	325	43	443	100	586
Finland	73	954	110	1 137	86	1 824	356	2 266	159	2 778	466	3 403
Frankrig	68	1 175	87	1 330	73	990	179	1 242	141	2 165	266	2 572
Grækenland	14	554	18	586	11	178	17	206	25	732	35	792
Holland	159	1 344	115	1 618	150	979	173	1 302	309	2 323	288	2 920
Irland	19	550	11	580	14	344	19	377	33	894	30	957
Island	308	1 261	72	1 641	350	1 327	185	1 862	658	2 588	257	3 503
Italien	57	1 606	55	1 718	42	522	66	630	99	2 128	121	2 348
Jugoslavien (tidl.)	602	4 314	181	5 097	568	3 849	204	4 621	1 170	8 163	385	9 718
Luxembourg	4	9	1	14	2	8	1	11	6	17	2	25
Norge	253	3 289	770	4 312	237	5 380	2 012	7 629	490	8 669	2 782	11 941
Polen	639	2 389	384	3 412	662	4 664	837	6 163	1 301	7 053	1 221	9 575
Portugal	11	243	9	263	10	199	17	226	21	442	26	489
Sovjetunionen (tidl.)	199	607	215	1 021	239	1 017	501	1 757	438	1 624	716	2 778
Spanien	32	785	32	849	34	644	55	733	66	1 429	87	1 582
Storbritannien	217	5 340	306	5 863	205	3 018	666	3 889	422	8 358	972	9 752
Sverige	204	3 426	619	4 249	194	5 363	2 035	7 592	398	8 789	2 654	11 841
Tyrkiet	2 009	10 878	225	13 112	2 013	9 397	208	11 618	4 022	20 275	433	24 730
Tyskland	418	7 737	1 318	9 473	413	7 677	4 277	12 367	831	15 414	5 595	21 840
Østrig	12	446	80	538	16	366	261	643	28	812	341	1 181
Europa i øvrigt	326	2 067	336	2 729	296	2 380	467	3 143	622	4 447	803	5 872
Afrika	1 693	7 599	117	9 409	1 395	4 973	177	6 545	3 088	12 572	294	15 954
Marokko	245	1 969	25	2 239	222	1 312	31	1 565	467	3 281	56	3 804
Somalia	955	1 514	27	2 496	701	1 138	44	1 883	1 656	2 652	71	4 379
Afrika i øvrigt	493	4 116	65	4 674	472	2 523	102	3 097	965	6 639	167	7 771
Nordamerika	198	2 596	479	3 273	278	2 240	764	3 282	476	4 836	1 243	6 555
Canada	47	489	60	596	55	529	122	706	102	1 018	182	1 302
USA	151	2 107	419	2 677	223	1 711	642	2 576	374	3 818	1 061	5 253
S. og M.amerika	297	1 638	129	2 064	343	2 135	236	2 714	640	3 773	365	4 778
Chile	41	461	14	516	46	449	35	530	87	910	49	1 046
S. og M.amerika i øvrigt	256	1 177	115	1 548	297	1 686	201	2 184	553	2 863	316	3 732
Asien	7 274	26 631	1 038	34 943	6 794	21 819	1 325	29 938	14 068	48 450	2 363	64 881
Indien	72	973	56	1 101	78	706	68	852	150	1 679	124	1 953
Irak	803	2 652	42	3 497	743	1 216	43	2 002	1 546	3 868	85	5 499
Iran	1 051	5 229	151	6 431	849	2 496	158	3 503	1 900	7 725	309	9 934
Israel	37	702	28	767	44	278	31	353	81	980	59	1 120
Jordan	66	383	3	452	49	227	5	281	115	610	8	733
Kina	95	746	122	963	88	778	173	1 039	183	1 524	295	2 002
Libanon	1 890	4 134	87	6 111	1 770	2 941	107	4 818	3 660	7 075	194	10 929
Pakistan	624	4 070	100	4 794	601	3 205	70	3 876	1 225	7 275	170	8 670
Philippinerne	131	451	14	596	165	1 811	50	2 026	296	2 262	64	2 622
Sri Lanka	654	2 374	34	3 062	634	1 741	89	2 464	1 288	4 115	123	5 526
Syrien	138	319	13	470	155	371	11	537	293	690	24	1 007
Thailand	242	240	19	501	292	1 964	43	2 299	534	2 204	62	2 800
Vietnam	904	2 836	242	3 982	800	2 324	293	3 417	1 704	5 160	535	7 399
Asien i øvrigt	567	1 522	127	2 216	526	1 761	184	2 471	1 093	3 283	311	4 687
Oceanien	43	447	17	507	114	338	40	492	157	785	57	999
Statsløse	45	60	6	111	35	35	5	75	80	95	11	186
Uoplyste	28	146	17	191	33	86	40	159	61	232	57	350

TRANSLATION - Columns, 1-4: males; 5-8: females; 9-12: total; 1-3, 5-7 and 9-11: age; 4, 8 and 12: total. - Rows, country of origin (see preceding table).

Tabel 103.

Efterkommere pr. 1. januar 1995 fordelt efter køn, alder og oprindelsesland
 Descendants 1. January 1995, by sex, age and country of origin

	Mænd				Kvinder				Mænd og kvinder i alt			
	0-19 år	20-64 år	65 år og derover	I alt	0-19 år	20-64 år	65 år og derover	I alt	0-19 år	20-64 år	65 år og derover	I alt
	1	2	3	4	5	6	7	8	9	10	11	12
I alt	23 695	7 655	323	31 673	22 772	6 664	532	29 968	46 467	14 319	855	61 641
Europa	11 818	5 869	169	17 856	11 459	5 047	388	16 894	23 277	10 916	557	34 750
Belgien	15	28	1	44	11	18	1	30	26	46	2	74
Finland	132	263	1	396	90	251	-	341	222	514	1	737
Frankrig	78	98	-	176	69	102	4	175	147	200	4	351
Grækenland	26	32	-	58	18	15	-	33	44	47	-	91
Holland	119	179	-	298	97	129	9	235	216	308	9	533
Irland	38	32	1	71	34	18	-	52	72	50	1	123
Island	173	144	3	320	135	105	25	265	308	249	28	585
Italien	55	75	-	130	61	33	4	98	116	108	4	228
Jugoslavien (tidl.)	1 554	345	3	1 902	1 592	340	8	1 940	3 146	685	11	3 842
Luxembourg	-	1	-	1	1	-	-	1	1	1	-	2
Norge	276	876	22	1 174	307	758	46	1 111	583	1 634	68	2 285
Polen	717	225	-	942	637	246	2	885	1 354	471	2	1 827
Portugal	15	17	1	33	11	22	-	33	26	39	1	66
Sovjetunionen (tidl.)	88	90	0	178	99	107	2	208	187	197	2	386
Spanien	42	63	-	105	35	54	-	89	77	117	-	194
Storbritannien	325	428	12	765	304	339	54	697	629	767	66	1 462
Sverige	401	827	110	1 338	364	675	174	1 213	765	1 502	284	2 551
Tyrkiet	7 107	221	2	7 330	6 960	220	-	7 180	14 067	441	2	14 510
Tyskland	397	1 549	11	1 957	406	1 291	52	1 749	803	2 840	63	3 706
Østrig	19	60	-	79	22	58	-	80	41	118	-	159
Europa i øvrigt	241	316	2	559	206	266	7	479	447	582	9	1 038
Afrika	2 199	305	1	2 505	1 995	206	2	2 203	4 194	511	3	4 708
Marokko	1 069	75	-	1 144	982	53	1	1 036	2 051	128	1	2 180
Somalia	391	112	-	503	354	46	1	401	745	158	1	904
Afrika i øvrigt	739	118	1	858	659	107	-	766	1 398	225	1	1 624
Nordamerika	169	403	119	691	170	372	102	644	339	775	221	1 335
Canada	61	146	43	250	62	128	22	212	123	274	65	462
USA	108	257	76	441	108	244	80	432	216	501	156	873
S. og M.amerika	226	79	1	306	210	120	-	330	436	199	1	636
Chile	75	9	-	84	64	16	-	80	139	25	-	164
S. og M.amerika i øvrigt	151	70	1	222	146	104	-	250	297	174	1	472
Asien	9 148	810	16	9 974	8 792	795	23	9 610	17 940	1 605	39	19 584
Indien	314	57	-	371	306	53	-	359	620	110	-	730
Irak	376	94	-	470	414	37	-	451	790	131	-	921
Iran	596	54	-	650	549	40	3	592	1 145	94	3	1 242
Israel	59	12	-	71	43	5	-	48	102	17	-	119
Jordan	253	40	-	293	253	38	-	291	506	78	-	584
Kina	135	46	-	181	146	45	-	191	281	91	-	372
Libanon	2 064	37	2	2 103	2 031	41	3	2 075	4 095	78	5	4 178
Pakistan	2 812	244	1	3 057	2 721	215	2	2 938	5 533	459	3	5 995
Philippinerne	203	16	-	219	178	31	1	210	381	47	1	429
Sri Lanka	757	55	8	820	733	92	8	833	1 490	147	16	1 653
Syrien	259	8	-	267	219	6	-	225	478	14	-	492
Thailand	77	20	-	97	95	66	-	161	172	86	-	258
Vietnam	898	22	4	924	795	34	5	834	1 693	56	9	1 758
Asien i øvrigt	345	105	1	451	309	92	1	402	654	197	2	853
Oceanien	25	64	3	92	41	47	3	91	66	111	6	183
Statsløse	89	108	12	209	89	67	11	167	178	175	23	376
Uoplyste	21	17	2	40	16	10	3	29	37	27	5	69

TRANSLATION - Columns, 1-4: males; 5-8: females; 9-12: total; 1-3, 5-7 and 9-11: age; 4, 8 and 12: total. - Rows, country of origin (see preceding table).

Adoptioner

Tabel 104.

Adoptioner 1973-1994 fordelt efter adoptionens art og barnets køn
 Adoptions 1973-1994, by type and sex

	Familieadoptioner			Ikke-familieadoptioner			Adoptioner i alt		
	Drenge 1	Piger 2	I alt 3	Drenge 4	Piger 5	I alt 6	Drenge 7	Piger 8	I alt 9
1973	493	528	1 021	257	489	746	750	1 017	1 767
1974	511	473	984	297	522	819	808	995	1 803
1975	515	598	1 113	295	515	810	810	1 113	1 923
1976	549	545	1 094	168	327	495	717	872	1 589
1977	552	528	1 080	241	482	723	793	1 010	1 803
1978	454	497	951	234	518	752	688	1 015	1 703
1979	328	300	628	257	421	678	585	721	1 306
1980	305	286	591	313	606	919	618	892	1 510
1981	302	332	634	300	520	820	602	852	1 454
1982	299	272	571	289	547	836	588	819	1 407
1983	292	309	601	261	462	723	553	771	1 324
1984	328	293	621	221	375	596	549	668	1 217
1985	338	357	695	252	342	594	590	699	1 289
1986	324	374	698	323	476	799	647	850	1 497
1987	310	339	649	276	357	633	586	696	1 282
1988	345	367	712	250	298	548	595	665	1 260
1989	344	341	685	240	241	481	584	582	1 166
1990	311	363	674	193	234	427	504	597	1 101
1991	288	327	615	325	295	620	613	622	1 235
1992	252	316	568	262	268	530	514	584	1 098
1993	255	274	529	248	261	509	503	535	1 038
1994	291	366	657	268	298	566	559	664	1 223

Anm. Ved familieadoptioner forstås adoptioner, hvor den ene ægtefælle adopterer den anden ægtefælles barn.

TRANSLATION - Columns, 1-3: family adoptions; 4-6: non-family adoptions; 7-9: total; 1, 4 and 7: males; 2, 5 and 8: females; 3, 6 and 9: adoptions, total. General Note: Family adoption means that a person adopts his/her spouse's child.

Tabel 105.

Adoptioner 1994 fordelt efter barnets køn og fødeland
 Adoptions 1994, by sex and country of birth

Barnets fødeland	Familieadoptioner			Ikke-familieadoptioner			Adoptioner i alt 7
	Drenge 1	Piger 2	I alt 3	Drenge 4	Piger 5	I alt 6	
I alt	291	366	657	268	298	566	1 223
Danmark	251	321	572	31	19	50	622
Udlandet	40	45	85	237	279	516	601
Europa	10	14	24	35	20	55	79
heraf:							
Rumænien	1	-	1	10	9	19	20
Afrika	1	2	3	7	9	16	19
Amerika	2	4	6	80	61	141	147
heraf:							
Colombia	-	-	-	62	35	97	97
Asien	12	13	25	93	158	251	276
heraf:							
Indien	-	-	-	10	72	82	82
Sri Lanka	-	-	-	10	15	25	25
Sydkorea	1	-	1	46	47	93	94
Thailand	8	10	18	10	10	20	38
Oceanien	-	-	-	-	-	-	-
Uoplyst	15	12	27	22	31	53	80

Anm. Ved familieadoptioner forstås adoptioner, hvor den ene ægtefælle adopterer den anden ægtefælles barn.

TRANSLATION - Columns, 1-3: family adoptions; 4-6: non-family adoptions; 7: total; 1 and 4: males; 2 and 5: females; 3, 6 and 7: adoptions, total. - Rows, country of birth; Danmark: Denmark; Udlandet: foreign countries; I alt: total. General Note: Family adoption means that a person adopts his/her spouse's child.

Tabel 106.

Adoptioner 1994 fordelt efter adoptionens art og barnets alder
 Adoptions 1994, by type and age of child

Barnets alder	Familieadoptioner			Ikke-familieadoptioner			Adoptioner i alt
	Mandens adoption af ægtefællens barn	Kvindens adoption af ægtefællens barn	I alt	Barnet født i Danmark	Barnet født i udlandet	I alt	
	1	2	3	4	5	6	7
I alt	624	33	657	50	516	566	1 223
Under 1 år	3	-	3	21	162	183	186
1 år	6	-	6	3	146	149	155
2 år	11	1	12	1	58	59	71
3 år	22	-	22	2	50	52	74
4 år	20	-	20	2	36	38	58
5 år	21	1	22	-	25	25	47
6 år	34	1	35	2	14	16	51
7 år	23	1	24	1	6	7	31
8 år	15	3	18	-	7	7	25
9 år	30	2	32	-	4	4	36
10 år	16	1	17	-	2	2	19
11 år	19	-	19	-	-	-	19
12 år	13	1	14	-	1	1	15
13 år	24	1	25	-	-	-	25
14 år	26	1	27	1	-	1	28
15-19 år	105	8	113	7	1	8	121
20-24 år	119	4	123	2	3	5	128
25 år og derover	117	8	125	8	1	9	134
Drenge	273	18	291	31	237	268	559
Piger	351	15	366	19	279	298	664

TRANSLATION - Columns, 1-3: family adoptions; 1: adoptions of female spouse's child; 2: adoptions of male spouse's child; 3: total; 4-6: non-family adoptions; 4: child born in Denmark; 5: child born outside Denmark; 6: total; 7: adoptions, total. - Rows, age of child, in years; Drenge: males; Piger: females.

Tabel 107.

Ikke-familieadoptioner 1994 fordelt efter adoptivmoderens og barnets alder
 Non-family adoptions 1994, by age of adoptive mother and child

Barnets alder	Adoptivmoderens alder						I alt
	24 år og derunder	25-29 år	30-34 år	35-39 år	40 år og derover	Uoplyst	
	1	2	3	4	5	6	7
I alt	-	24	148	233	161	-	566
Under 1 år	-	10	66	83	24	-	183
1 år	-	8	35	73	33	-	149
2 år	-	2	20	20	17	-	59
3 år	-	1	13	24	14	-	52
4 år	-	1	7	13	17	-	38
5 år	-	2	3	7	13	-	25
6 år	-	-	1	4	11	-	16
7 år	-	-	1	4	2	-	7
8 år	-	-	1	3	3	-	7
9 år	-	-	-	1	3	-	4
10-14 år	-	-	1	1	2	-	4
15-19 år	-	-	-	-	8	-	8
20-24 år	-	-	-	-	5	-	5
25 år og derover	-	-	-	-	9	-	9

TRANSLATION - Columns, 1-6: age of adoptive mother, in years; 6: not stated; 7: total. - Rows, age of child, in years.

Tabel 108.

Ikke-familieadoptioner 1994 fordelt efter adoptivfaderens og barnets alder
 Non-family adoptions 1994, by age of adoptive father and child

Barnets alder	Adoptivfaderens alder					Uoplyst	I alt
	24 år og derunder 1	25-29 år 2	30-34 år 3	35-39 år 4	40 år og derover 5		
I alt	-	8	100	243	215	-	566
Under 1 år	-	2	42	93	46	-	183
1 år	-	4	31	72	42	-	149
2 år	-	1	10	25	23	-	59
3 år	-	1	10	22	19	-	52
4 år	-	-	4	12	22	-	38
5 år	-	-	3	7	15	-	25
6 år	-	-	-	4	12	-	16
7 år	-	-	-	4	3	-	7
8 år	-	-	-	3	4	-	7
9 år	-	-	-	1	3	-	4
10-14 år	-	-	-	-	4	-	4
15-19 år	-	-	-	-	8	-	8
20-24 år	-	-	-	-	5	-	5
25 år og derover	-	-	-	-	9	-	9

TRANSLATION - Columns, 1-6: age of adoptive father, in years; 6: not stated; 7: total.
 - Rows, age of child, in years.

Befolknings- regnskaber

Tabel 109. Befolkningsregnskab 1994 fordelt efter køn, fødselsår og alder
Population accounts 1994, by sex, year of birth and age

Fødsels- år	Mænd									
	1. januar 1994		Bevægelse i 1994					1. januar 1995		
	Alder	Antal	Alder	Tilgang på grund af fødsel og indvandring	Afgang på grund af		Netto-tilgang	Korrektion ¹	Antal	Alder
1	2	3	4	5	6	7	8	9	10	11
1994			0	35 951 ²	189	112	35 650	- 38	35 612	0
1993	0	34 568	0 1	231 203	30 11	131 110	70 82	27	34 747	1
1992	1	34 953	1 2	166 157	11 8	89 90	66 59	2	35 080	2
1991	2	33 253	2 3	144 163	4 3	101 122	39 38	- 2	33 328	3
1990	3	32 890	3 4	144 154	5 3	103 101	36 50	- 3	32 973	4
1989	4	31 766	4 5	152 162	4 3	87 77	61 82	- 11	31 898	5
1988	5	30 750	5 6	143 148	1 4	90 91	52 53	8	30 863	6
1987	6	29 492	6 7	128 111	3 1	94 91	31 19	- 3	29 539	7
1986	7	29 058	7 8	108 137	3 6	60 58	45 73	- 25	29 151	8
1985	8	28 192	8 9	105 102	4 2	47 45	54 55	3	28 304	9
1984	9	27 260	9 10	91 89	2 -	39 57	50 32	6	27 348	10
1983	10	26 672	10 11	76 95	2 1	38 53	36 41	6	26 755	11
1982	11	27 794	11 12	87 95	2 1	41 59	44 35	1	27 874	12
1981	12	27 727	12 13	75 88	3 4	32 68	40 16	8	27 791	13
1980	13	29 958	13 14	93 93	4 1	40 51	49 41	- 13	30 035	14
1979	14	31 004	14 15	78 119	2 3	37 52	39 64	- 5	31 102	15
1978	15	32 467	15 16	118 162	5 3	53 115	60 44	- 10	32 561	16
1977	16	32 354	16 17	151 189	5 7	71 117	75 65	- 1	32 493	17
1976	17	34 371	17 18	143 218	15 10	106 160	22 48	30	34 471	18
1975	18	37 360	18 19	215 242	18 15	200 260	- 3 - 33	8	37 332	19
1974	19	36 979	19 20	276 353	15 18	198 310	63 25	-	37 067	20

¹ Omfatter forsvundne og genfundne danske statsborgere og er desuden en afstemningspost.

² Heri: 35.639 levendefødte drenge.

TRANSLATION - Columns, 1-11: males, total; 4-8: movements in 1993; 1: year of birth; 2, 4 and 11: age; 3 and 10: number; 4: increase caused by birth and immigration; 6-7: decrease caused by; 6: death; 7: emigration; 8: net increase; 9: correction.

Tabel 109 (fortsat).

Befolkningsregnskab 1994 fordelt efter køn, fødselsår og alder
 Population accounts 1994, by sex, year of birth and age (continued)

Fødsels- år	Mænd									
	1. januar 1994		Bevægelse i 1994					1. januar 1995		
	Alder	Antal	Alder	Tilgang på grund af fødsel og indvandring	Afgang på grund af		Netto-tilgang	Korrektion ¹	Antal	Alder
1	2	3	4	5	Død	Udvandring	8	9	10	11
1973	20	37 235	20 21	373 404	19 15	277 330	77 59	3	37 374	21
1972	21	39 005	21 22	418 482	17 19	383 426	18 37	43	39 103	22
1971	22	39 287	22 23	450 521	8 25	403 467	39 29	21	39 376	23
1970	23	37 259	23 24	461 486	13 19	397 427	51 40	18	37 368	24
1969	24	37 597	24 25	497 451	23 15	378 385	96 51	4	37 748	25
1968	25	39 395	25 26	438 431	18 25	346 362	74 44	- 5	39 508	26
1967	26	42 381	26 27	394 412	23 17	363 372	8 23	- 12	42 400	27
1966	27	45 602	27 28	404 416	29 19	367 330	8 67	2	45 679	28
1965	28	44 229	28 29	352 374	26 26	332 336	- 6 12	- 10	44 225	29
1964	29	43 526	29 30	328 362	20 23	287 298	21 41	18	43 606	30
1963	30	42 469	30 31	295 324	25 26	255 267	15 31	4	42 519	31
1962	31	40 284	31 32	254 270	31 24	210 230	13 16	- 7	40 306	32
1961	32	39 144	32 33	261 244	24 41	175 214	62 - 11	- 16	39 179	33
1960	33	39 216	33 34	236 240	28 28	194 197	14 15	- 9	39 236	34
1959	34	37 759	34 35	195 200	42 33	184 189	- 31 - 22	32	37 738	35
1958	35	37 957	35 36	188 186	25 26	166 165	- 3 - 5	- 3	37 946	36
1957	36	38 037	36 37	153 172	39 48	149 147	- 35 - 23	- 3	37 976	37
1956	37	38 343	37 38	164 169	38 42	144 140	- 18 - 13	- 3	38 309	38
1955	38	38 073	38 39	172 139	41 55	142 139	- 11 - 55	3	38 010	39
1954	39	37 235	39 40	139 132	54 43	113 132	- 28 - 43	- 3	37 161	40
1953	40	38 169	40 41	142 122	62 70	99 116	- 19 - 64	- 3	38 083	41

¹ Se tabellens første side.

Tabel 109 (fortsat).

Befolkningsregnskab 1994 fordelt efter køn, fødselsår og alder

Population accounts 1994, by sex, year of birth and age (continued)

Mænd										
Fødsels- år	1. januar 1994		Bevægelse i 1994					1. januar 1995		
	Alder	Antal	Alder	Tilgang på grund af fødsel og indvandring	Afgang på grund af		Netto-tilgang	Korrektion ¹	Antal	Alder
					Død	Udvandring				
1	2	3	4	5	6	7	8	9	10	11
1952	41	37 329	41	123	65	89	- 31	2	37 280	42
			42	135	58	97	- 20			
1951	42	37 018	42	131	57	94	- 20	8	36 974	43
			43	127	47	112	- 32			
1950	43	37 838	43	129	66	81	- 18	- 1	37 777	44
			44	122	67	97	- 42			
1949	44	37 805	44	111	70	102	- 61	8	37 683	45
			45	103	64	108	- 69			
1948	45	39 997	45	97	71	103	- 77	6	39 849	46
			46	90	77	90	- 77			
1947	46	42 568	46	114	86	78	- 50	- 7	42 428	47
			47	112	83	112	- 83			
1946	47	44 383	47	93	79	74	- 60	4	44 230	48
			48	112	98	111	- 97			
1945	48	43 142	48	103	108	79	- 84	- 2	42 969	49
			49	110	108	89	- 87			
1944	49	40 877	49	112	109	79	- 76	- 1	40 650	50
			50	99	138	111	- 150			
1943	50	37 377	50	89	103	84	- 98	- 11	37 154	51
			51	63	112	65	- 114			
1942	51	35 323	51	69	112	52	- 95	- 3	35 119	52
			52	88	119	75	- 106			
1941	52	31 342	52	56	117	50	- 111	2	31 125	53
			53	50	106	52	- 108			
1940	53	30 265	53	49	104	41	- 96	14	30 076	54
			54	57	119	45	- 107			
1939	54	29 187	54	44	126	43	- 125	-	28 937	55
			55	44	134	35	- 125			
1938	55	28 590	55	39	127	35	- 123	8	28 339	56
			56	42	135	43	- 136			
1937	56	27 408	56	42	133	34	- 125	3	27 130	57
			57	38	163	31	- 156			
1936	57	26 506	57	24	108	22	- 106	- 1	26 239	58
			58	35	168	27	- 160			
1935	58	25 392	58	32	151	25	- 144	2	25 073	59
			59	34	184	27	- 177			
1934	59	24 768	59	25	171	25	- 171	- 3	24 415	60
			60	39	189	29	- 179			
1933	60	23 680	60	33	185	28	- 180	2	23 280	61
			61	22	226	18	- 222			
1932	61	23 247	61	26	213	13	- 200	1	22 826	62
			62	27	233	16	- 222			

¹ Se tabellens første side.

Tabel 109 (fortsat).

Befolkningsregnskab 1994 fordelt efter køn, fødselsår og alder
Population accounts 1994, by sex, year of birth and age (continued)

Fødsels- år	Mænd									
	1. januar 1994		Bevægelse i 1994					1. januar 1995		
	Alder	Antal	Alder	Tilgang på grund af fødsel og indvandring	Afgang på grund af		Netto-tilgang	Korrektion ¹	Antal	Alder
1	2	3	4	5	6	7	8	9	10	11
1931	62	22 922	62 63	19 25	195 225	14 14	- 190 - 214	1	22 519	63
1930	63	22 829	63 64	18 15	250 253	12 11	- 244 - 249	- 1	22 335	64
1929	64	22 002	64 65	20 24	262 244	6 15	- 248 - 235	4	21 523	65
1928	65	22 441	65 66	15 3	276 297	15 12	- 276 - 306	5	21 864	66
1927	66	21 405	66 67	27 20	289 346	7 20	- 269 - 346	1	20 791	67
1926	67	21 346	67 68	17 12	333 335	9 11	- 325 - 334	- 1	20 686	68
1925	68	20 829	68 69	9 10	339 403	6 9	- 336 - 402	- 1	20 090	69
1924	69	20 785	69 70	6 7	376 395	8 11	- 378 - 399	- 1	20 007	70
1923	70	19 901	70 71	14 7	409 412	9 8	- 404 - 413	-	19 084	71
1922	71	18 795	71 72	12 9	394 463	2 4	- 384 - 458	2	17 955	72
1921	72	18 863	72 73	4 8	423 455	5 6	- 424 - 453	2	17 988	73
1920	73	18 728	73 74	12 4	476 576	4 1	- 468 - 573	- 2	17 685	74
1919	74	15 640	74 75	5 3	474 451	5 2	- 474 - 450	-	14 716	75
1918	75	15 223	75 76	5 6	486 481	2 1	- 483 - 476	1	14 265	76
1917	76	13 723	76 77	7 2	478 489	5 1	- 476 - 488	1	12 760	77
1916	77	12 923	77 78	6 2	480 454	4 1	- 478 - 453	-	11 992	78
1915	78	11 973	78 79	- 3	488 493	2 1	- 490 - 491	- 2	10 990	79
1914	79	11 439	79 80	5 -	507 531	- -	- 502 - 531	-	10 406	80
1913	80	10 577	80 81	5 2	477 526	2 1	- 474 - 525	-	9 578	81
1912	81	9 536	81 82	- 1	478 509	- -	- 478 - 508	2	8 552	82
1911	82	8 373	82 83	2 2	551 494	- -	- 549 - 492	1	7 333	83

¹ Se tabellens første side.

Tabel 109 (fortsat). Befolkningsregnskab 1994 fordelt efter køn, fødselsår og alder
Population accounts 1994, by sex, year of birth and age (continued)

Mænd										
Fødsels- år	1. januar 1994		Bevægelse i 1994					1. januar 1995		
	Alder	Antal	Alder	Tilgang på grund af fødsel og indvandring	Afgang på grund af		Netto-tilgang	Korrektion ¹	Antal	Alder
1	2	3	4	5	6	7				
1910	83	7 338	83	1	485	1	- 485	- 2	6 382	84
			84	-	469	-	- 469			
1909	84	6 353	84	-	457	-	- 457	-	5 445	85
			85	1	451	1	- 451			
1908	85	5 251	85	-	386	1	- 387	1	4 473	86
			86	-	392	-	- 392			
1907	86	4 263	86	1	370	-	- 369	- 2	3 561	87
			87	-	330	1	- 331			
1906	87	3 513	87	-	342	-	- 342	2	2 897	88
			88	-	276	-	- 276			
1905	88	2 793	88	2	278	1	- 277	1	2 265	89
			89	-	251	1	- 252			
1904	89	2 250	89	-	238	-	- 238	-	1 798	90
			90	1	215	-	- 214			
1903	90	1 738	90	-	213	-	- 213	1	1 337	91
			91	-	188	1	- 189			
1902	91	1 353	91	-	165	-	- 165	- 1	1 058	92
			92	-	129	-	- 129			
1901	92	1 019	92	-	137	-	- 137	-	749	93
			93	-	133	-	- 133			
1900	93	750	93	-	114	-	- 114	-	537	94
			94	-	99	-	- 99			
1899	94	473	94	-	65	-	- 65	-	335	95
			95	-	73	-	- 73			
1898	95	352	95	-	69	-	- 69	-	230	96
			96	-	53	-	- 53			
1897	96	235	96	1	46	-	- 45	-	156	97
			97	-	34	-	- 34			
1896	97	161	97	-	34	-	- 34	-	109	98
			98	-	18	-	- 18			
1895	98	95	98	-	12	-	- 12	-	68	99
			99	-	15	-	- 15			
1894 og før	99 og dero.	140	99	-	10	-	- 10	-	78	100 og dero.
			100 og dero.	-	52	-	- 52			
I alt		2 563 442		58 076	30 536	17 763	9 777	105	2 573 324	

¹ Se tabellens første side.

Tabel 109 (fortsat).

Befolkningsregnskab 1994 fordelt efter køn, fødselsår og alder
 Population accounts 1994, by sex, year of birth and age (continued)

Fødsels- år	Kvinder									
	1. januar 1994		Bevægelse i 1994					1. januar 1995		
	Alder	Antal	Alder	Tilgang på grund af fødsel og indvandring	Afgang på grund af		Netto-tilgang	Korrektion ¹	Antal	Alder
1	2	3	4	5	6	7	8	9	10	11
1994	0	34 342 ²	141	103	34 098	- 5	34 093	0
1993	0	32 792	0	235	20	117	98	5	32 967	1
			1	186	6	108	72			
1992	1	33 052	1	163	12	97	54	-	33 197	2
			2	190	3	96	91			
1991	2	31 651	2	141	5	108	28	14	31 735	3
			3	151	3	106	42			
1990	3	31 232	3	169	6	94	69	- 4	31 361	4
			4	159	4	91	64			
1989	4	30 338	4	122	3	88	31	- 3	30 438	5
			5	152	1	79	72			
1988	5	29 002	5	128	3	63	62	1	29 105	6
			6	113	2	71	40			
1987	6	27 719	6	113	4	77	32	-	27 802	7
			7	105	2	52	51			
1986	7	27 574	7	100	2	83	15	21	27 634	8
			8	94	2	68	24			
1985	8	27 098	8	90	-	52	38	1	27 159	9
			9	94	5	67	22			
1984	9	26 090	9	98	3	62	33	- 5	26 176	10
			10	110	1	51	58			
1983	10	25 669	10	92	1	50	41	- 2	25 731	11
			11	77	2	52	23			
1982	11	26 427	11	76	3	45	28	3	26 492	12
			12	95	1	60	34			
1981	12	26 838	12	70	2	50	18	- 4	26 867	13
			13	69	-	54	15			
1980	13	28 792	13	81	4	45	32	-	28 861	14
			14	86	2	47	37			
1979	14	29 640	14	90	-	38	52	- 9	29 740	15
			15	103	3	43	57			
1978	15	30 982	15	116	1	60	55	- 6	31 113	16
			16	193	2	109	82			
1977	16	31 017	16	192	7	141	44	37	31 105	17
			17	280	4	269	7			
1976	17	32 435	17	303	4	227	72	32	32 616	18
			18	425	5	343	77			
1975	18	36 244	18	383	-	514	- 131	46	35 884	19
			19	552	7	820	- 275			
1974	19	35 268	19	751	2	508	241	- 12	35 689	20
			20	915	10	713	192			

¹ Se tabellens første side.² Heri: 34.027 levendefødte piger.

TRANSLATION - Columns, 1-11: females, total; 4-8: movements in 1993; 1: year of birth; 2, 4 and 11: age; 3 and 10: number; 4: increase caused by birth and immigration; 6-7: decrease caused by; 6: death; 7: emigration; 8: net increase; 9: correction.

Tabel 109 (fortsat). Befolkningsregnskab 1994 fordelt efter køn, fødselsår og alder
 Population accounts 1994, by sex, year of birth and age (continued)

Kvinder										
Fødsels- år	1. januar 1994		Bevægelse i 1994				1. januar 1995			
	Alder	Antal	Alder	Tilgang på grund af fødsel og indvandring	Afgang på grund af		Netto-tilgang	Korrektion ¹	Antal	Alder
1	2	3	4	5	6	7				
1973	20	35 525	20 21	725 777	9 3	511 500	205 274	40	36 044	21
1972	21	37 919	21 22	566 579	7 7	437 460	122 112	37	38 190	22
1971	22	37 412	22 23	541 507	5 6	424 425	112 76	6	37 606	23
1970	23	35 929	23 24	450 464	3 8	382 394	65 62	18	36 074	24
1969	24	35 697	24 25	407 423	8 5	329 335	70 83	- 15	35 835	25
1968	25	37 098	25 26	376 388	6 10	296 317	74 61	1	37 234	26
1967	26	40 257	26 27	374 390	7 7	324 282	43 101	- 7	40 394	27
1966	27	43 239	27 28	329 342	10 9	272 252	47 81	- 16	43 351	28
1965	28	41 820	28 29	293 300	10 11	257 260	26 29	1	41 876	29
1964	29	40 634	29 30	272 277	5 8	237 191	30 78	- 19	40 723	30
1963	30	40 289	30 31	237 238	11 11	189 190	37 37	- 14	40 349	31
1962	31	38 113	31 32	223 221	13 13	170 167	40 41	11	38 205	32
1961	32	37 419	32 33	188 181	15 17	145 148	28 16	- 7	37 456	33
1960	33	37 356	33 34	183 173	12 14	127 129	44 30	- 6	37 424	34
1959	34	36 097	34 35	164 167	9 9	112 88	43 70	- 7	36 203	35
1958	35	36 382	35 36	138 159	15 11	86 109	37 39	6	36 464	36
1957	36	36 247	36 37	137 130	18 17	87 95	32 18	1	36 298	37
1956	37	36 904	37 38	125 131	24 20	92 105	9 6	4	36 923	38
1955	38	36 380	38 39	111 119	23 22	59 79	29 18	- 2	36 425	39
1954	39	36 190	39 40	108 104	19 24	68 63	21 17	- 3	36 225	40
1953	40	36 781	40 41	79 97	24 33	61 69	- 6 - 5	- 5	36 765	41

¹ Se tabellens første side.

Tabel 109 (fortsat).

Befolkningsregnskab 1994 fordelt efter køn, fødselsår og alder
 Population accounts 1994, by sex, year of birth and age (continued)

Fødsels- år	Kvinder									
	1. januar 1994		Bevægelse i 1994					1. januar 1995		
	Alder	Antal	Alder	Tilgang på grund af fødsel og indvandring	Afgang på grund af		Netto-tilgang	Korrektion ¹	Antal	Alder
1	2	3	4	5	6	7	8	9	10	11
1952	41	36 348	41 42	85 84	36 34	53 65	- 4 - 15	4	36 333	42
1951	42	35 530	42 43	71 86	20 31	54 59	- 3 - 4	5	35 528	43
1950	43	37 175	43 44	79 70	37 38	62 63	- 20 - 31	4	37 128	44
1949	44	36 936	44 45	60 70	34 39	48 50	- 22 - 19	- 2	36 893	45
1948	45	38 832	45 46	61 67	43 45	57 54	- 39 - 32	4	38 765	46
1947	46	41 356	46 47	67 67	63 57	50 57	- 46 - 47	1	41 264	47
1946	47	42 487	47 48	64 59	60 94	60 54	- 56 - 89	3	42 345	48
1945	48	41 300	48 49	64 88	79 88	43 57	- 58 - 57	- 6	41 179	49
1944	49	39 477	49 50	60 57	54 85	39 51	- 33 - 79	11	39 376	50
1943	50	36 708	50 51	58 58	83 72	43 39	- 68 - 53	- 2	36 585	51
1942	51	34 355	51 52	55 47	86 71	33 35	- 64 - 59	3	34 235	52
1941	52	30 824	52 53	41 38	73 77	23 37	- 55 - 76	- 1	30 692	53
1940	53	30 030	53 54	34 29	66 89	20 28	- 52 - 88	5	29 895	54
1939	54	28 651	54 55	28 25	69 91	28 22	- 69 - 88	- 2	28 492	55
1938	55	28 667	55 56	23 20	84 91	16 24	- 77 - 95	-	28 495	56
1937	56	28 112	56 57	26 25	97 115	25 12	- 96 - 102	- 4	27 910	57
1936	57	27 098	57 58	20 18	114 90	14 14	- 108 - 86	- 2	26 902	58
1935	58	26 180	58 59	25 35	97 125	16 16	- 88 - 106	- 4	25 982	59
1934	59	25 844	59 60	17 20	94 121	2 10	- 79 - 111	- 2	25 652	60
1933	60	24 701	60 61	8 19	136 131	8 13	- 136 - 125	- 2	24 438	61
1932	61	25 053	61 62	15 17	137 139	7 7	- 129 - 129	2	24 797	62

¹ Se tabellens første side.

Tabel 109 (fortsat). Befolkningsregnskab 1994 fordelt efter køn, fødselsår og alder
Population accounts 1994, by sex, year of birth and age (continued)

Kvinder										
Fødsels- år	1. januar 1994		Bevægelse i 1994				1. januar 1995			
	Alder	Antal	Alder	Tilgang på grund af fødsel og indvandring	Afgang på grund af		Netto-tilgang	Korrektion ¹	Antal	Alder
1	2	3	4	5	Død	Udvandring	8	9	10	11
1931	62	24 537	62	22	149	6	- 133	1	24 253	63
			63	22	161	13	- 152			
1930	63	24 819	63	14	151	14	- 151	4	24 512	64
			64	24	174	10	- 160			
1929	64	24 123	64	21	158	12	- 149	1	23 782	65
			65	11	196	8	- 193			
1928	65	24 619	65	17	189	7	- 179	- 3	24 228	66
			66	19	218	10	- 209			
1927	66	24 087	66	17	202	10	- 195	3	23 647	67
			67	11	244	15	- 248			
1926	67	24 600	67	11	218	8	- 215	- 1	24 110	68
			68	11	279	6	- 274			
1925	68	24 530	68	15	249	5	- 239	- 2	24 046	69
			69	9	246	6	- 243			
1924	69	24 674	69	12	273	7	- 268	1	24 114	70
			70	13	301	5	- 293			
1923	70	24 445	70	9	286	5	- 282	- 1	23 869	71
			71	11	296	8	- 293			
1922	71	23 228	71	7	276	7	- 276	- 1	22 593	72
			72	7	362	3	- 358			
1921	72	24 476	72	7	322	6	- 321	1	23 778	73
			73	6	379	5	- 378			
1920	73	24 539	73	6	345	2	- 341	1	23 792	74
			74	9	411	5	- 407			
1919	74	20 446	74	4	346	4	- 346	2	19 752	75
			75	2	349	3	- 350			
1918	75	20 697	75	7	377	2	- 372	- 5	19 900	76
			76	6	425	1	- 420			
1917	76	19 544	76	5	392	4	- 391	3	18 688	77
			77	-	463	5	- 468			
1916	77	18 881	77	3	399	1	- 397	- 1	18 034	78
			78	6	453	2	- 449			
1915	78	17 882	78	7	407	1	- 401	1	17 009	79
			79	3	476	-	- 473			
1914	79	18 099	79	-	479	3	- 482	2	17 100	80
			80	1	520	-	- 519			
1913	80	17 150	80	5	524	1	- 520	-	16 115	81
			81	4	517	2	- 515			
1912	81	16 251	81	3	535	2	- 534	-	15 139	82
			82	6	582	2	- 578			
1911	82	14 779	82	1	549	-	- 548	2	13 639	83
			83	2	593	3	- 594			

¹ Se tabellens første side.

Tabel 109 (fortsat).

Befolkningsregnskab 1994 fordelt efter køn, fødselsår og alder
 Population accounts 1994, by sex, year of birth and age (continued)

Fødsels- år	Kvinder									
	1. januar 1994		Bevægelse i 1994					1. januar 1995		
	Alder	Antal	Alder	Tilgang på grund af fødsel og indvandring	Afgang på grund af		Netto-tilgang	Korrektion ¹	Antal	Alder
1	2	3	4	5	6	7	8	9	10	11
1910	83	13 770	83 84	- 2	564 584	1 -	- 565 - 582	- 3	12 620	84
1909	84	12 710	84 85	2 1	612 624	1 2	- 611 - 625	- 1	11 473	85
1908	85	11 198	85 86	1 2	598 553	1 2	- 598 - 553	-	10 047	86
1907	86	9 562	86 87	2 3	544 600	1 1	- 543 - 598	- 3	8 418	87
1906	87	8 334	87 88	1 1	606 523	2 -	- 607 - 522	- 1	7 204	88
1905	88	6 980	88 89	- -	515 493	1 1	- 516 - 494	2	5 972	89
1904	89	5 946	89 90	- 1	472 452	1 -	- 473 - 451	1	5 023	90
1903	90	4 790	90 91	1 -	443 415	1 1	- 443 - 416	-	3 931	91
1902	91	3 886	91 92	- -	386 354	- -	- 386 - 354	1	3 147	92
1901	92	3 053	92 93	1 -	325 335	- -	- 324 - 335	-	2 394	93
1900	93	2 225	93 94	- -	263 249	- -	- 263 - 249	-	1 713	94
1899	94	1 655	94 95	- -	251 185	- -	- 251 - 185	- 1	1 218	95
1898	95	1 174	95 96	- -	165 140	- -	- 165 - 140	-	869	96
1897	96	820	96 97	- -	145 105	- -	- 145 - 105	1	571	97
1896	97	559	97 98	- -	97 75	- -	- 97 - 75	-	387	98
1895	98	375	98 99	- -	58 58	- -	- 58 - 58	-	259	99
1894 og før	99 og dero.	545	99 100 og dero.	- -	51 161	- -	- 51 - 161	-	333	100 og dero.
I alt		2 633 200		56 551	30 563	16 947	9 041	153	2 642 394	

¹ Se tabellens første side.

Tabel 110. Befolkningsregnskab 1994 for kommuner og amter
Population accounts 1994 for municipalities and counties

	Folketal 1/1 1994	Antal levende- fødte	Tilflyttet		Samlet tilgang	Antal døde
			fra indland	fra udland		
	1	2	3	4	5	6
101 København	467 253	6 954	38 236	7 086	52 276	7 403
147 Frederiksberg	87 466	1 173	11 295	1 364	13 832	1 557
I alt	554 719	8 127	49 531	8 450	66 108	8 960
Københavns Amt						
151 Ballerup	45 293	587	2 241	206	3 034	372
153 Brøndby	33 634	488	2 165	234	2 887	282
155 Dragør	12 329	134	776	94	1 004	117
157 Gentofte	66 251	868	5 554	1 168	7 590	1 030
159 Gladsaxe	60 956	833	4 442	636	5 911	777
161 Glostrup	20 274	260	1 493	93	1 846	287
163 Herlev	27 117	317	1 715	161	2 193	315
165 Albertslund	29 570	406	1 811	301	2 518	141
167 Hvidovre	48 623	630	3 516	357	4 503	550
169 Høje Tåstrup	45 307	701	2 672	275	3 648	364
171 Ledøje-Smørum	10 021	182	608	77	867	39
173 Lyngby-Tårnby	49 482	614	3 571	663	4 848	767
175 Rødovre	35 421	460	2 489	172	3 121	492
181 Søllerød	30 637	372	2 622	523	3 517	342
183 Ishøj	20 920	327	1 704	200	2 231	118
185 Tårnby	39 485	457	2 103	215	2 775	455
187 Vallensbæk	12 092	163	770	71	1 004	62
189 Værløse	17 350	199	1 057	154	1 410	138
I alt	604 762	7 998	41 309	5 600	54 907	6 648
Frederiksborg Amt						
201 Allerød	21 747	301	1 346	152	1 799	140
205 Birkerød	20 456	247	1 376	253	1 876	216
207 Farum	17 483	252	1 519	217	1 988	131
208 Fredensborg-Humlebæk	18 953	244	1 428	142	1 814	183
209 Frederikssund	17 161	215	946	116	1 277	151
211 Frederiksværk	18 721	244	1 122	118	1 484	206
213 Græsted-Gilleleje	18 749	225	1 541	191	1 957	184
215 Helsingør	18 089	221	1 121	90	1 432	164
217 Helsingør	56 785	763	2 528	496	3 787	752
219 Hillerød	34 691	477	2 275	300	3 052	372
221 Hundested	9 171	104	581	49	734	106
223 Hørsholm	23 178	250	1 828	295	2 373	208
225 Jægerspris	8 783	113	703	78	894	83
227 Karlebo	19 324	318	1 492	186	1 996	134
229 Skibby	6 088	64	440	37	541	72
231 Skævinge	5 113	89	446	15	550	47
233 Slangerup	7 931	115	622	36	773	63
235 Stenløse	12 594	148	868	93	1 109	75
237 Ølstykke	13 474	177	863	78	1 118	62
I alt	348 491	4 567	23 045	2 942	30 554	3 349
Roskilde Amt						
251 Bramsnæs	8 357	101	584	55	740	79
253 Greve	46 474	704	3 096	313	4 113	345
255 Gundsø	13 134	200	956	66	1 222	90
257 Hvalsø	7 246	103	426	33	562	69
259 Køge	38 088	521	2 129	193	2 843	430
261 Lejre	8 325	105	647	71	823	62
263 Ramsø	8 872	116	553	32	701	63
265 Roskilde	50 669	700	3 068	522	4 290	595
267 Skovbo	12 959	183	928	65	1 176	93
269 Solrød	19 193	269	1 484	114	1 867	126
271 Vallø	9 387	124	782	51	957	97
I alt	222 704	3 126	14 653	1 515	19 294	2 049

Anm. I alt-tallene for de indenlandske flytninger i hver amt er summen af mellemkommunale flytninger. Det samlede antal flytninger over amtsgrænserne fordelt efter køn og alder fremgår af tabel 64-70.

¹ Omfatter forsvundne og genfundne danske statsborgere og er desuden en afstemningspost.

TRANSLATION - Columns, 1: population 1 January 1993; 2: live births; 3-4: migration into area; 3: from rest of Denmark; 4: from foreign countries; 5: total gross increase; 6: deaths; 7-8: migration out of area; 7: to rest of Denmark; 8: to foreign countries; 9: total gross decrease; 10: natural increase (births minus deaths); 11: migration increase (inward minus outward); 12: total net increase; 13: correction; 14: population 1 January 1994.

Fraflyttet		Samlet afgang	Fødsels- overskud	Vandrings- overskud	I alt tilvækst	Korrektion ¹	Folketal	
til indland	til udland						1/1 1995	
7	8	9	10	11	12	13	14	
35 600	5 528	48 531	- 449	4 194	3 745	302	471 300	101
10 396	1 299	13 252	- 384	964	580	- 44	88 002	147
45 996	6 827	61 783	- 833	5 158	4 325	258	559 302	
2 433	178	2 983	215	- 164	51	12	45 356	151
2 467	182	2 931	206	- 250	- 44	- 11	33 579	153
645	81	843	17	144	161	- 6	12 484	155
5 238	1 050	7 318	- 162	434	272	- 15	66 508	157
4 245	476	5 498	56	357	413	-	61 369	159
1 484	82	1 853	- 27	20	- 7	- 4	20 263	161
1 706	132	2 153	2	38	40	5	27 162	163
2 298	267	2 706	265	- 453	- 188	7	29 389	165
3 607	278	4 435	80	- 12	68	- 16	48 675	167
3 056	228	3 648	337	- 337	0	18	45 325	169
721	68	828	143	- 104	39	- 7	10 053	171
3 487	496	4 750	- 153	251	98	- 2	49 578	173
2 370	197	3 059	- 32	94	62	7	35 490	175
2 491	508	3 341	30	146	176	12	30 825	181
1 771	179	2 068	209	- 46	163	- 6	21 077	183
2 340	177	2 972	2	- 199	- 197	3	39 291	185
872	77	1 011	101	- 108	- 7	- 4	12 081	187
1 098	143	1 379	61	- 30	31	- 18	17 363	189
42 329	4 799	53 776	1 350	- 219	1 131	- 25	605 868	
1 369	193	1 702	161	- 64	97	-	21 844	201
1 437	207	1 860	31	- 15	16	- 1	20 471	205
1 308	199	1 638	121	229	350	2	17 835	207
1 422	142	1 747	61	6	67	- 10	19 010	208
1 029	74	1 254	64	- 41	23	- 2	17 182	209
1 009	58	1 273	38	173	211	4	18 936	211
1 405	95	1 684	41	232	273	12	19 034	213
1 220	110	1 494	57	- 119	- 62	11	18 038	215
2 490	484	3 726	11	50	61	9	56 855	217
2 382	222	2 976	105	- 29	76	- 3	34 764	219
506	39	651	- 2	85	83	1	9 255	221
1 692	281	2 181	42	150	192	7	23 377	223
659	53	795	30	69	99	- 3	8 879	225
1 524	176	1 834	184	- 22	162	- 12	19 474	227
434	19	525	- 8	24	16	2	6 106	229
419	22	488	42	20	62	1	5 176	231
635	38	736	52	- 15	37	4	7 972	233
972	82	1 129	73	- 93	- 20	3	12 577	235
1 014	63	1 139	115	- 136	- 21	- 2	13 451	237
22 926	2 557	28 832	1 218	504	1 722	23	350 236	
569	28	676	22	42	64	- 2	8 419	251
3 145	277	3 767	359	- 13	346	- 11	46 809	253
884	78	1 052	110	60	170	- 2	13 302	255
467	36	572	34	- 44	- 10	7	7 243	257
2 068	184	2 682	91	70	161	- 14	38 235	259
687	56	805	43	- 25	18	3	8 346	261
639	24	726	53	- 78	- 25	5	8 852	263
3 009	342	3 946	105	239	344	- 24	50 989	265
919	40	1 052	90	34	124	- 2	13 081	267
1 487	110	1 723	143	1	144	6	19 343	269
773	45	915	27	15	42	4	9 433	271
14 647	1 220	17 916	1 077	301	1 378	- 30	224 052	

Tabel 110 (fortsat).

Befolkningsregnskab 1994 for kommuner og amter

Population accounts 1994 for municipalities and counties (continued)

	Folketal 1/1 1994	Antal levende- fødte	Tilflyttet		Samlet tilgang	Antal døde
			fra indland	fra udland		
	1	2	3	4	5	6
Vestsjællands Amt						
301 Bjergsted	7 636	104	657	40	801	104
303 Dianalund	7 017	84	536	41	661	98
305 Dragsholm	12 917	145	961	81	1 187	153
307 Fuglebjerg	6 298	91	523	22	636	82
309 Gørlev	5 902	67	530	40	637	100
311 Hashøj	6 293	77	436	25	538	70
313 Haslev	13 912	171	979	94	1 244	150
315 Holbæk	32 178	430	1 908	179	2 517	349
317 Hvidebæk	5 427	85	452	22	559	69
319 Høng	8 121	136	692	32	860	82
321 Jernløse	5 525	70	413	23	506	65
323 Kalundborg	19 182	228	1 022	487	1 737	267
325 Korsør	20 151	247	897	154	1 298	257
327 Nykøbing-Rørvig	7 099	48	645	42	735	123
329 Ringsted	28 891	408	1 344	149	1 901	313
331 Skælskør	11 262	124	652	45	821	149
333 Slagelse	35 066	483	2 228	219	2 930	470
335 Sorø	14 367	184	913	94	1 191	182
337 Stenlille	5 264	76	411	33	520	60
339 Svinninge	6 210	93	465	40	598	71
341 Tornved	8 641	113	572	31	716	123
343 Trundholm	10 715	122	836	76	1 034	120
345 Tølløse	9 192	108	681	33	822	86
I alt	287 266	3 694	18 753	2 002	24 449	3 543
Storstrøms Amt						
351 Fakse	11 741	134	840	42	1 016	191
353 Fladså	7 294	102	499	38	639	75
355 Holeby	4 297	50	338	16	404	57
357 Holmegård	6 655	82	375	39	496	63
359 Højreby	4 310	45	344	15	404	84
361 Langebæk	6 017	72	433	29	534	76
363 Maribo	11 323	119	774	94	987	176
365 Møn	11 364	116	607	77	800	189
367 Nakskov	15 644	162	831	49	1 042	288
369 Nykøbing-Falster	25 237	247	1 631	226	2 104	384
371 Nysted	5 569	63	438	32	533	78
373 Næstved	45 352	565	2 316	306	3 187	565
375 Nr. Alslev	9 560	102	647	41	790	142
377 Præstø	7 264	77	509	107	693	97
379 Ravnsborg	6 212	52	440	23	515	85
381 Rudbjerg	3 664	39	276	26	341	70
383 Rødby	7 003	61	486	42	589	110
385 Rønnede	6 593	75	465	24	564	61
387 Sakskøbing	9 376	70	627	28	725	146
389 Stevns	10 798	135	632	45	812	125
391 Stubbekøbing	6 870	71	525	34	630	98
393 Suså	8 069	86	495	36	617	105
395 Sydfalster	6 765	61	584	50	695	96
397 Vordingborg	20 171	218	1 129	97	1 444	268
I alt	257 148	2 804	16 241	1 516	20 561	3 629
Bornholms Amt						
401 Allinge-Gudhjem	7 886	71	422	39	532	123
403 Hasle	6 514	65	372	30	467	93
405 Neksø	8 613	90	395	52	537	113
407 Rønne	15 180	173	915	92	1 180	189
409 Åkirkeby	6 762	62	375	46	483	90
411 Christiansø	112	1	13	-	14	-
I alt	45 067	462	2 492	259	3 213	608

¹ Se tabellens første side.

Fraflyttet		Samlet afgang	Fødsels- overskud	Vandrings- overskud	I alt tilvækst	Korrektion ¹	Folketal 1/1 1995		
til indland	til udland						7	8	9
668	21	793	-	8	8	2	7 646	301	
484	27	609	- 14	66	52	-	7 069	303	
882	29	1 064	- 8	131	123	1	13 041	305	
481	14	577	9	50	59	7	6 364	307	
460	39	599	- 33	71	38	4	5 944	309	
519	11	600	7	- 69	- 62	- 3	6 228	311	
968	75	1 193	21	30	51	- 5	13 958	313	
1 760	110	2 219	81	217	298	9	32 485	315	
455	23	547	16	- 4	12	- 4	5 435	317	
711	24	817	54	- 11	43	5	8 169	319	
474	21	560	5	- 59	- 54	1	5 472	321	
984	416	1 667	- 39	109	70	31	19 283	323	
987	114	1 358	- 10	- 50	- 60	1	20 092	325	
531	17	671	- 75	139	64	2	7 165	327	
1 424	138	1 875	95	- 69	26	- 3	28 914	329	
658	39	846	- 25	-	- 25	1	11 238	331	
2 136	220	2 826	13	91	104	- 7	35 163	333	
876	53	1 111	2	78	80	- 12	14 435	335	
399	19	478	16	26	42	- 6	5 300	337	
453	17	541	22	35	57	- 5	6 262	339	
575	31	729	- 10	- 3	- 13	- 4	8 624	341	
833	33	986	2	46	48	- 6	10 757	343	
729	20	835	22	- 35	- 13	- 2	9 177	345	
18 447	1 511	23 501	151	797	948	7	288 221		
699	43	933	- 57	140	83	7	11 831	351	
556	24	655	27	- 43	- 16	2	7 280	353	
322	13	392	- 7	19	12	1	4 310	355	
507	17	587	19	- 110	- 91	3	6 567	357	
355	18	457	- 39	- 14	- 53	-	4 257	359	
419	14	509	- 4	29	25	- 1	6 041	361	
741	41	958	- 57	86	29	- 6	11 346	363	
578	72	839	- 73	34	- 39	- 5	11 320	365	
992	30	1 310	- 126	- 142	- 268	- 3	15 373	367	
1 717	114	2 215	- 137	26	- 111	9	25 135	369	
433	16	527	- 15	21	6	- 1	5 574	371	
2 130	190	2 885	-	302	302	- 33	45 621	373	
683	22	847	- 40	- 17	- 57	1	9 504	375	
510	75	682	- 20	31	11	- 4	7 271	377	
482	14	581	- 33	- 33	- 66	2	6 148	379	
306	22	398	- 31	- 26	- 57	- 1	3 606	381	
516	18	644	- 49	- 6	- 55	1	6 949	383	
503	26	590	14	- 40	- 26	- 2	6 565	385	
535	23	704	- 76	97	21	11	9 408	387	
533	49	707	10	95	105	-	10 903	389	
568	12	678	- 27	- 21	- 48	- 7	6 815	391	
596	35	736	- 19	- 100	- 119	2	7 952	393	
533	27	656	- 35	74	39	- 3	6 801	395	
1 281	80	1 629	- 50	- 135	- 185	- 1	19 985	397	
16 495	995	21 119	- 825	267	- 558	- 28	256 562		
472	23	618	- 52	- 34	- 86	-	7 800	401	
383	22	498	- 28	- 3	- 31	5	6 488	403	
401	38	552	- 23	8	- 15	1	8 599	405	
866	79	1 134	- 16	62	46	- 6	15 220	407	
394	42	526	- 28	- 15	- 43	- 3	6 716	409	
11	1	12	1	1	2	- 1	113	411	
2 527	205	3 340	- 146	19	- 127	- 4	44 936		

Tabel 110 (fortsat).

Befolkningsregnskab 1994 for kommuner og amter

Population accounts 1994 for municipalities and counties (continued)

	Folketal 1/1 1994	Antal levende- fødtte	Tilflyttet		Samlet tilgang	Antal døde
			fra indland	fra udland		
	1	2	3	4	5	6
Fyns Amt						
421 Assens	10 720	127	646	54	827	120
423 Bogense	6 181	70	420	39	529	89
425 Broby	6 343	78	448	34	560	78
427 Egebjerg	8 645	115	725	41	881	82
429 Ejby	9 772	145	742	55	942	143
431 Fåborg	17 298	185	899	129	1 213	239
433 Glamsbjerg	5 858	75	432	39	546	81
435 Gudme	6 121	68	484	29	581	78
437 Hårby	4 937	55	388	30	473	73
439 Kerteminde	10 480	121	614	58	793	141
441 Langeskov	6 022	88	413	23	524	59
443 Marstal	3 505	50	252	36	338	53
445 Middelfart	18 877	223	1 043	128	1 394	227
447 Munkebo	5 843	66	368	24	458	54
449 Nyborg	18 369	195	921	176	1 292	247
451 Nr. Åby	5 073	62	421	23	506	59
461 Odense	181 824	2 592	8 662	1 769	13 023	2 030
471 Otterup	10 662	133	546	42	721	127
473 Ringe	11 001	144	801	57	1 002	109
475 Rudkøbing	6 966	80	385	28	493	137
477 Ryslinge	7 176	97	529	34	660	82
479 Svendborg	42 407	487	2 463	355	3 305	546
481 Sydlangeland	4 560	40	231	29	300	73
483 Sønder sø	11 123	125	694	55	874	131
485 Tommerup	7 629	85	477	24	586	72
487 Tranekær	3 623	22	192	27	241	62
489 Ullerslev	4 787	68	386	12	466	53
491 Vissenbjerg	6 120	86	437	22	545	64
493 Ærøskøbing	4 136	41	230	25	296	84
495 Ørbæk	6 578	88	470	31	589	75
497 Årslev	8 793	110	568	46	724	75
499 Årup	5 138	72	446	23	541	57
I alt	466 567	5 993	26 733	3 497	36 223	5 600
Sønderjyllands Amt						
	E					
501 Augustenborg	6 448	70	384	43	497	79
503 Bov	10 479	124	513	277	914	107
505 Bredebro	3 886	68	239	12	319	36
507 Broager	6 134	91	377	40	508	68
509 Christiansfeld	9 174	137	625	63	825	108
511 Gram	4 904	73	398	25	496	61
513 Gråsten	7 010	89	521	126	736	98
515 Haderslev	30 977	398	2 006	184	2 588	388
517 Højer	3 050	41	215	22	278	41
519 Lundtoft	6 206	95	400	87	582	69
521 Løgumkloster	7 007	80	370	51	501	104
523 Nordborg	14 477	193	625	102	920	139
525 Nr. Rangstrup	9 866	124	567	73	764	107
527 Rødding	10 876	135	748	56	939	131
529 Rødekro	11 174	140	822	91	1 053	95
531 Skærbæk	7 687	98	414	63	575	87
533 Sundeved	5 173	57	346	19	422	58
535 Sydals	6 468	67	431	39	537	70
537 Sønderborg	29 024	439	2 385	445	3 269	353
539 Tinglev	10 297	104	587	146	837	114
541 Tønder	12 645	157	877	129	1 163	155
543 Vojens	16 821	211	937	100	1 248	153
545 Åbenrå	21 880	298	1 520	224	2 042	255
I alt	251 663	3 289	16 307	2 417	22 013	2 876

¹ Se tabellens første side.

Fraflyttet		Samlet afgang	Fødsels- overskud	Vandrings- overskud	I alt tilvækst	Korrektion ¹	Folketal 1/1 1995		
til indland	til udland						7	8	9
637	45	802	7	18	25	- 7	10 738	421	
418	29	536	- 19	12	- 7	-	6 174	423	
460	21	559	-	1	1	- 9	6 335	425	
671	38	791	33	57	90	- 2	8 733	427	
696	41	880	2	60	62	- 2	9 832	429	
870	76	1 185	- 54	82	28	- 3	17 323	431	
418	41	540	- 6	12	6	- 1	5 863	433	
480	22	580	- 10	11	1	4	6 126	435	
382	20	475	- 18	16	- 2	4	4 939	437	
603	33	777	- 20	36	16	7	10 503	439	
449	19	527	29	- 32	- 3	- 5	6 014	441	
238	18	309	- 3	32	29	1	3 535	443	
972	104	1 303	- 4	95	91	7	18 975	445	
421	16	491	12	- 45	- 33	- 5	5 805	447	
941	95	1 283	- 52	61	9	- 10	18 368	449	
370	22	451	3	52	55	-	5 128	451	
8 745	1 493	12 268	562	193	755	38	182 617	461	
580	29	736	6	- 21	- 15	2	10 649	471	
772	57	938	35	29	64	4	11 069	473	
391	20	548	- 57	2	- 55	1	6 912	475	
538	33	653	15	- 8	7	-	7 183	477	
2 357	280	3 183	- 59	181	122	6	42 535	479	
260	15	348	- 33	- 15	- 48	- 1	4 511	481	
794	41	966	- 6	- 86	- 92	-	11 031	483	
515	22	609	13	- 36	- 23	1	7 607	485	
218	14	294	- 40	- 13	- 53	2	3 572	487	
352	16	421	15	30	45	1	4 833	489	
473	23	560	22	- 37	- 15	- 3	6 102	491	
217	15	316	- 43	23	- 20	- 3	4 113	493	
467	22	564	13	12	25	- 5	6 598	495	
644	34	753	35	- 64	- 29	- 3	8 761	497	
399	15	471	15	55	70	3	5 211	499	
26 748	2 769	35 117	393	713	1 106	22	467 695		
450	34	563	- 9	- 57	- 66	- 1	6 381	501	
746	111	964	17	- 67	- 50	7	10 436	503	
290	11	337	32	- 50	- 18	2	3 870	505	
414	28	510	23	- 25	- 2	5	6 137	507	
679	41	828	29	- 32	- 3	- 2	9 169	509	
350	25	436	12	48	60	- 2	4 962	511	
548	54	700	- 9	45	36	2	7 048	513	
1 845	191	2 424	10	154	164	3	31 144	515	
211	13	265	-	13	13	2	3 065	517	
456	37	562	26	- 6	20	5	6 231	519	
447	42	593	- 24	- 68	- 92	-	6 915	521	
675	73	887	54	- 21	33	5	14 515	523	
697	33	837	17	- 90	- 73	2	9 795	525	
752	49	932	4	3	7	- 2	10 881	527	
862	48	1 005	45	3	48	- 1	11 221	529	
431	39	557	11	7	18	1	7 706	531	
403	14	475	- 1	- 52	- 53	- 1	5 119	533	
448	37	555	- 3	- 15	- 18	1	6 451	535	
2 201	327	2 881	86	302	388	- 24	29 388	537	
703	101	918	- 10	- 71	- 81	1	10 217	539	
884	68	1 107	2	54	56	- 4	12 697	541	
1 104	66	1 323	58	- 133	- 75	4	16 750	543	
1 596	176	2 027	43	- 28	15	- 1	21 894	545	
17 192	1 618	21 686	413	- 86	327	2	251 992		

Tabel 110 (fortsat).

Befolkningsregnskab 1994 for kommuner og amter
 Population accounts 1994 for municipalities and counties (continued)

		Folketal 1/1 1994	Antal levende- fødtte	Tilflyttet		Samlet tilgang	Antal døde
		1	2	fra indland	fra udland	5	6
Ribe Amt							
551	Billund	8 243	129	620	77	826	58
553	Blåbjerg	6 490	85	466	39	590	88
555	Blåvandshuk	3 920	39	302	36	377	60
557	Bramming	13 081	224	733	43	1 000	139
559	Brørup	6 280	73	421	28	522	65
561	Esbjerg	82 593	1 175	2 837	891	4 903	906
563	Fanø	3 192	36	231	45	312	42
565	Grindsted	17 264	277	884	58	1 219	204
567	Helle	8 310	140	476	34	650	70
569	Holsted	6 808	106	439	46	591	69
571	Ribe	18 243	238	968	121	1 327	232
573	Varde	19 458	254	1 054	150	1 458	213
575	Vejen	16 243	222	1 036	96	1 354	185
577	Ølgod	11 243	166	580	45	791	102
	I alt	221 368	3 164	11 047	1 709	15 920	2 433
Vejle Amt							
601	Brædstrup	8 218	87	613	65	765	107
603	Børkop	10 473	111	703	101	915	107
605	Egtved	14 243	206	929	91	1 226	148
607	Fredericia	46 952	604	1 895	335	2 834	578
609	Gedved	9 496	113	691	37	841	99
611	Give	13 549	194	782	50	1 026	174
613	Hedensted	15 087	234	859	57	1 150	122
615	Horsens	55 314	775	2 359	575	3 709	689
617	Jelling	5 264	87	467	38	592	51
619	Juelsminde	14 513	151	900	97	1 148	170
621	Kolding	58 977	791	3 346	587	4 724	647
623	Lunderskov	4 918	72	454	26	552	55
625	Nr. Snede	7 271	108	466	40	614	107
627	Tørring-Uldum	11 669	178	735	42	955	134
629	Vamdrup	6 795	98	485	45	628	85
631	Vejle	52 527	712	3 390	388	4 490	645
	I alt	335 266	4 521	19 074	2 574	26 169	3 918
Ringkøbing Amt							
651	Avlum-Haderup	6 655	96	355	25	476	67
653	Brande	8 535	131	534	68	733	94
655	Egvad	9 525	138	571	69	778	124
657	Herning	57 569	812	2 876	405	4 093	577
659	Holmsland	5 313	71	287	69	427	39
661	Holstebro	39 044	565	2 003	233	2 801	367
663	Ikast	22 266	284	1 038	161	1 483	197
665	Lemvig	19 011	270	882	142	1 294	238
667	Ringkøbing	17 175	237	1 063	140	1 440	189
669	Skjern	12 604	190	660	65	915	148
671	Struer	19 294	258	1 012	112	1 382	193
673	Thyborøn-Harboør	5 199	77	175	20	272	44
675	Thyholm	3 722	35	190	5	230	50
677	Trehøje	9 375	150	600	47	797	94
679	Ulfborg-Vemb	7 070	93	450	103	646	109
681	Videbæk	12 133	174	631	52	857	125
683	Vinderup	8 150	115	455	59	629	92
685	Åskov	6 808	125	429	38	592	60
	I alt	269 448	3 821	14 211	1 813	19 845	2 807

¹ Se tabellens første side.

Fraflyttet		Samlet afgang	Fødsels- overskud	Vandrings- overskud	I alt tilvækst	Korrektion ¹	Folketal 1/1 1995	
til indland	til udland						9	10
590	61	709	71	46	117	- 5	8 355	551
445	17	550	- 3	43	40	5	6 535	553
285	20	365	- 21	33	12	-	3 932	555
809	31	979	85	- 64	21	3	13 105	557
429	14	508	8	6	14	- 5	6 289	559
3 468	561	4 935	269	- 301	- 32	18	82 579	561
229	21	292	- 6	26	20	- 3	3 209	563
930	57	1 191	73	- 45	28	- 2	17 290	565
497	15	582	70	- 2	68	6	8 384	567
487	13	569	37	- 15	22	-	6 830	569
1 014	89	1 335	6	- 14	- 8	- 1	18 234	571
1 139	78	1 430	41	- 13	28	- 2	19 484	573
1 094	96	1 375	37	- 58	- 21	4	16 226	575
594	40	736	64	- 9	55	-	11 298	577
12 010	1 113	15 556	731	- 367	364	18	221 750	
604	44	755	- 20	30	10	1	8 229	601
792	55	954	4	- 43	- 39	- 4	10 430	603
979	57	1 184	58	- 16	42	2	14 287	605
1 996	167	2 741	26	67	93	- 8	47 037	607
681	24	804	14	23	37	3	9 536	609
817	47	1 038	20	- 32	- 12	4	13 541	611
806	67	995	112	43	155	5	15 247	613
2 794	305	3 788	86	- 165	- 79	17	55 252	615
475	23	549	36	7	43	- 2	5 305	617
848	56	1 074	- 19	93	74	- 11	14 576	619
3 146	351	4 144	144	436	580	1	59 558	621
438	13	506	17	29	46	1	4 965	623
456	37	600	1	13	14	4	7 289	625
713	50	897	44	14	58	- 5	11 722	627
451	34	570	13	45	58	-	6 853	629
3 209	323	4 177	67	246	313	- 4	52 836	631
19 205	1 653	24 776	603	790	1 393	4	336 663	
401	32	500	29	- 53	- 24	- 5	6 626	651
565	44	703	37	- 7	30	- 4	8 561	653
612	50	786	14	- 22	- 8	- 7	9 510	655
2 987	331	3 895	235	- 37	198	- 16	57 751	657
357	26	422	32	- 27	5	1	5 319	659
2 113	197	2 677	198	- 74	124	11	39 179	661
1 077	126	1 400	87	- 4	83	6	22 355	663
1 016	121	1 375	32	- 113	- 81	- 2	18 928	665
986	93	1 268	48	124	172	4	17 351	667
674	56	878	42	- 5	37	-	12 641	669
1 162	75	1 430	65	- 113	- 48	4	19 250	671
236	21	301	33	- 62	- 29	6	5 176	673
175	8	233	- 15	12	- 3	- 1	3 718	675
567	46	707	56	34	90	2	9 467	677
426	70	605	- 16	57	41	- 3	7 108	679
688	32	845	49	- 37	12	- 1	12 144	681
468	28	588	23	18	41	- 8	8 183	683
431	40	531	65	- 4	61	- 8	6 861	685
14 941	1 396	19 144	1 014	- 313	701	- 21	270 128	

190 - Befolkningsregnskaber

Tabel 110 (fortsat).

Befolkningsregnskab 1994 for kommuner og amter
 Population accounts 1994 for municipalities and counties (continued)

		Folketal 1/1 1994	Antal levende- fødte	Tilflyttet		Samlet tilgang	Antal døde
				fra indland	fra udland		
		1	2	3	4	5	6
Århus Amt							
701	Ebeltoft	13 421	154	1 093	170	1 417	161
703	Galten	9 909	143	593	30	766	89
705	Gjern	7 295	100	589	37	726	92
707	Grenå	18 642	249	915	125	1 289	220
709	Hadsten	10 832	173	783	87	1 043	83
711	Hammel	10 012	160	672	68	900	97
713	Hinnerup	10 093	152	688	45	885	63
715	Hørning	7 683	112	546	37	695	48
717	Langå	8 087	99	570	36	705	77
719	Mariager	8 167	93	521	74	688	85
721	Midtdjurs	7 623	93	489	34	616	100
723	Nørhald	8 650	98	534	41	673	86
725	Nr. Djurs	7 608	93	525	42	660	73
727	Odder	19 005	246	1 081	116	1 443	216
729	Purhus	8 454	112	533	19	664	76
731	Randers	61 506	803	3 181	422	4 406	821
733	Rosenholm	9 796	150	732	50	932	81
735	Rougsø	8 044	87	422	33	542	101
737	Ry	10 059	141	743	79	963	92
739	Rønde	6 106	67	543	69	679	60
741	Samsø	4 345	40	232	41	313	69
743	Silkeborg	49 874	730	2 998	403	4 131	488
745	Skanderborg	19 785	256	1 202	108	1 566	196
747	Sønderhald	8 156	106	473	38	617	83
749	Them	6 536	79	538	25	642	67
751	Århus	274 535	4 197	14 902	3 724	22 823	2 690
	I alt	614 223	8 733	36 098	5 953	50 784	6 314
Viborg Amt							
761	Bjerringbro	13 472	179	806	115	1 100	142
763	Fjends	8 031	109	433	61	603	79
765	Hanstholm	5 947	80	315	143	538	53
767	Hvorslev	6 458	100	450	33	583	71
769	Karup	6 657	79	359	33	471	68
771	Kjellerup	13 367	195	734	55	984	142
773	Morsø	23 219	299	722	78	1 099	331
775	Møldrup	7 352	100	456	49	605	91
777	Sallingund	6 130	77	321	24	422	77
779	Skive	27 250	363	1 636	209	2 208	310
781	Spøttrup	7 940	107	375	62	544	97
783	Sundsøre	6 763	88	434	35	557	100
785	Sydthy	12 016	144	470	64	678	160
787	Thisted	29 543	388	1 193	124	1 705	353
789	Tjele	8 145	124	532	65	721	91
791	Viborg	40 286	506	2 661	404	3 571	468
793	Ålestrup	7 617	84	462	35	581	99
	I alt	230 193	3 022	12 359	1 589	16 970	2 732
Nordjyllands Amt							
801	Arden	8 279	118	579	30	727	97
803	Brovst	8 347	124	367	26	517	102
805	Brønderslev	20 133	241	808	100	1 149	242
807	Dronninglund	15 152	176	657	59	892	203
809	Farsø	7 931	93	505	31	629	111
811	Fjerritslev	8 416	110	374	24	508	115
813	Frederikshavn	35 186	450	1 310	178	1 938	366
815	Hadsund	10 586	119	538	58	715	131
817	Hals	10 817	140	550	64	754	120
819	Hirtshals	14 628	198	588	200	986	129
821	Hjørring	34 935	491	1 861	181	2 533	432

1 Se tabellens første side.

Fraflyttet		Samlet afgang	Fødsels- overskud	Vandrings- overskud	I alt tilvækst	Korrektion ¹	Folketal 1/1 1995		
til indland	til udland						7	8	9
892	127	1 180	- 7	244	237	- 6	13 652	701	
670	42	801	54	- 89	- 35	2	9 876	703	
543	50	685	8	33	41	- 4	7 332	705	
960	75	1 255	29	5	34	- 3	18 673	707	
714	80	877	90	76	166	3	11 001	709	
667	50	814	63	23	86	1	10 099	711	
667	26	756	89	40	129	3	10 225	713	
628	33	709	64	- 78	- 14	3	7 672	715	
560	33	670	22	13	35	- 10	8 112	717	
525	65	675	8	5	13	1	8 181	719	
421	13	534	- 7	89	82	- 3	7 702	721	
538	25	649	12	12	24	- 1	8 673	723	
455	23	551	20	89	109	- 6	7 711	725	
884	93	1 193	30	220	250	- 4	19 251	727	
579	10	665	36	- 37	- 1	6	8 459	729	
3 375	288	4 484	- 18	- 60	- 78	7	61 435	731	
731	38	850	69	13	82	4	9 882	733	
468	19	588	- 14	- 32	- 46	4	8 002	735	
675	74	841	49	73	122	2	10 183	737	
557	50	667	7	5	12	6	6 124	739	
241	26	336	- 29	6	- 23	1	4 323	741	
2 582	311	3 381	242	508	750	6	50 630	743	
1 187	81	1 464	60	42	102	- 2	19 885	745	
548	24	655	23	- 61	- 38	- 2	8 116	747	
522	27	616	12	14	26	- 6	6 556	749	
14 080	3 121	19 891	1 507	1 425	2 932	10	277 477	751	
34 669	4 804	45 787	2 419	2 578	4 997	12	619 232		
816	76	1 034	37	29	66	4	13 542	761	
481	29	589	30	- 16	14	- 2	8 043	763	
403	53	509	27	2	29	- 5	5 971	765	
482	17	570	29	- 16	13	2	6 473	767	
422	25	515	11	- 55	- 44	7	6 620	769	
760	64	966	53	- 35	18	- 12	13 373	771	
786	55	1 172	- 32	- 41	- 73	- 4	23 142	773	
458	28	577	9	19	28	2	7 382	775	
339	11	427	-	- 5	- 5	2	6 127	777	
1 615	112	2 037	53	118	171	- 4	27 417	779	
436	31	564	10	- 30	- 20	3	7 923	781	
433	22	555	- 12	14	2	- 1	6 764	783	
565	33	758	- 16	- 64	- 80	-	11 936	785	
1 276	112	1 741	35	- 71	- 36	2	29 509	787	
599	33	723	33	- 35	- 2	2	8 145	789	
2 311	271	3 050	38	483	521	- 11	40 796	791	
460	22	581	- 15	15	0	- 2	7 615	793	
12 642	994	16 368	290	312	602	- 17	230 778		
550	23	670	21	36	57	- 4	8 332	801	
384	14	500	22	- 5	17	1	8 365	803	
873	66	1 181	- 1	- 31	- 32	4	20 105	805	
708	42	953	- 27	- 34	- 61	9	15 100	807	
502	20	633	- 18	14	- 4	6	7 933	809	
395	18	528	- 5	- 15	- 20	4	8 400	811	
1 480	171	2 017	84	- 163	- 79	7	35 114	813	
586	27	744	- 12	- 17	- 29	5	10 562	815	
554	51	725	20	9	29	1	10 847	817	
703	86	918	69	- 1	68	5	14 701	819	
1 838	128	2 398	59	76	135	- 4	35 066	821	

Tabel 110 (fortsat).

Befolkningsregnskab 1994 for kommuner og amter

Population accounts 1994 for municipalities and counties (continued)

	Folketal 1/1 1994	Antal levende- fødte	Tilflyttet		Samlet tilgang	Antal døde
			fra indland	fra udland		
	1	2	3	4	5	6
823 Hobro	14 533	198	1 007	59	1 264	168
825 Læsø	2 442	29	88	9	126	40
827 Løgstør	10 563	133	603	48	784	130
829 Løkken-Vrå	8 730	118	555	30	703	126
831 Nibe	7 623	89	411	30	530	102
833 Nørager	5 479	78	379	23	480	52
835 Pandrup	10 389	128	532	41	701	126
837 Sejflod	9 029	104	484	57	645	80
839 Sindal	9 554	122	518	27	667	98
841 Skagen	13 298	142	446	85	673	138
843 Skørping	9 534	102	543	45	690	116
845 Støvring	12 137	162	736	77	975	103
847 Sæby	18 194	206	813	52	1 071	226
849 Åbybro	10 965	139	574	53	766	110
851 Ålborg	158 141	2 144	7 530	1 511	11 185	1 819
861 Års	12 736	191	771	27	989	151
I alt	487 757	6 345	24 127	3 125	33 597	5 633
Hele landet	5 196 642	69 666	325 980	44 961	440 607	61 099

1 Se tabellens første side.

Fraflyttet		Samlet afgang	Fødsels- overskud	Vandrings- overskud	I alt tilvækst	Korrektion ¹	Folketal 1/1 1995		
til indland	til udland						7	8	9
992	51	1 211	30	23	53	- 10	14 576	823	
132	6	178	- 11	- 41	- 52	- 2	2 388	825	
653	44	827	3	- 46	- 43	2	10 522	827	
506	27	659	- 8	52	44	- 2	8 772	829	
433	25	560	- 13	- 17	- 30	-	7 593	831	
416	15	483	26	- 29	- 3	- 3	5 473	833	
570	35	731	2	- 32	- 30	3	10 362	835	
643	24	747	24	- 126	- 102	- 8	8 919	837	
579	20	697	24	- 54	- 30	3	9 527	839	
541	76	755	4	- 86	- 82	- 2	13 214	841	
615	37	768	- 14	- 64	- 78	2	9 458	843	
811	58	972	59	- 56	3	- 7	12 133	845	
933	48	1 207	- 20	- 116	- 136	2	18 060	847	
699	22	831	29	- 94	- 65	2	10 902	849	
7 384	1 087	10 290	325	570	895	20	159 056	851	
726	28	905	40	44	84	3	12 823	861	
25 206	2 249	33 088	712	- 203	509	37	488 303		
325 980	34 710	421 789	8 567	10 251	18 818	258	5 215 718		

Bilag

Bilag 1. Ordforklaringer

Abort, legal	En fremkaldt abort foretaget i overensstemmelse med gældende lov senest af 13. juni 1973.
Abort, spontan	Foster, som kommer til verden uden tydelige tegn på liv (dvs. uden at ånde, skribe eller græde) inden svangerskabets 29. uge.
Abortkvotient, generel	Antal legale aborter pr. år pr. 1.000 kvinder i de fertile aldersklasser (15-49 år).
Abortkvotient, aldersbetingede	Antal legale aborter pr. år foretaget på kvinder i en given aldersklasse pr. 1.000 kvinder i den pågældende aldersklasse.
Abortkvotient, samlet	Angiver det antal legale aborter, som ville blive foretaget på 1.000 kvinder i løbet af de fertile aldre 15-49 år, hvis 1) ingen af de 1.000 kvinder døde før det fyldte 50. år, og 2) der i hver aldersklasse blev foretaget netop det antal legale aborter, som angivet ved årets aldersbetingede abortkvotienter.
Asylansøgninger	En ansøgning om opholdstilladelse med henvisning til de paragraffer i Udlændinge-loven, som vedrører flygtninge.
Bopæl	Det sted, hvor en person regelmæssigt overnatter, når vedkommende ikke midlertidigt er fraværende på grund af ferie, sygdom eller lignende, og hvor vedkommende opbevarer sit bohove.
Bruttorepro- duktionstallet	Det antal levendefødte piger, som 1.000 kvinder ville sætte til verden i løbet af de fertile aldre 15-49 år, hvis 1) ingen af de 1.000 kvinder døde før det fyldte 50. år, 2) de i hver aldersklasse fødte netop så mange børn, som angivet ved årets fertilitetskvotienter.
Børn	Personer under 18 år, som ikke opfylder betingelsen for at blive regnet som voksne (se dette). De kaldes hjemmeboende børn, hvis de bor på samme adresse som mindst én af forældrene. I modsat fald indgår de i familiestatistikken som ikke-hjemmeboende børn.
Dødelighed, perinatal	Antal dødfødte + døde inden 1 uge pr. 1.000 fødte (levendefødte + dødfødte).
Dødelighed, neonatal	Antal døde inden 28 dage pr. 1.000 levendefødte.
Dødelighed, postneonatal	Antal døde mellem 28 dage og 1 år pr. 1.000 levendefødte.
Dødelighed, spædbørns	Antal døde under 1 år gamle pr. 1.000 levendefødte.
Dødfødt	Barn, som kommer til verden uden tydelige tegn på liv (dvs. uden at ånde, skribe eller græde) efter afslutningen af svangerskabets 28. uge.
Dødshyppighed	Angiver (i 100.000-dele) hyppigheden af dødsfald i løbet af et år, fra en fødselsdag til den næste.
Dødskvotient	Antal døde i løbet af et år i forhold til, hvor mange personer der i årets løb i gennemsnit har været til stede i den pågældende befolkningsgruppe. Angives pr. 1.000 eller pr. 100.000 personer.

Enlig	En enlig er en voksen person, der ikke indgår i en parfamilie. En voksen er en person, der er fyldt 18 år, eller som har barn, er gift eller indgår i et samboende par (se under <i>par</i>).
Familie	En eller flere personer, der bor på samme adresse, som har visse indbyrdes relationer. En familie består af en enlig, af et par eller af et ikke-hjemmeboende barn under 18 år. Hjemmeboende børn under 18 år regnes med til forældrenes familier, hvis de ikke selv har børn, ikke er gift eller tidligere gift og ikke indgår i et samlevende par.
Fertilitet, samlet	Det antal levendefødte, som 1.000 kvinder ville sætte i verden i løbet af de fertile aldre 15-49 år, hvis 1) ingen af de 1.000 kvinder døde før det fyldte 50. år, og 2) de i hver aldersklasse fødte netop så mange børn, som angivet ved årets fertilitetskvo-tienter.
Fertilitetskvo-tient, generel	Antal levendefødte pr. år pr. 1.000 kvinder i de fertile aldersklasser (15-49 år).
Fertilitetskvo-tient, summarisk	Antal levendefødte pr. år pr. 1.000 personer i middelfolketallet.
Fertilitetskvo-tienter, aldersbetingede	Antal levendefødte pr. år født af mødre i en given aldersklasse pr. 1.000 kvinder i den pågældende aldersklasse.
Flygtning	Personer som får opholdstilladelse som flygtning, eller af humanitære grunde.
Fødsel	Omfatter fødsler, der resulterer i mindst ét levendefødt barn, samt fødsler af dødfødte børn efter 28. svangerskabsuge.
Fødselsoverskud (naturlig befolkningstilvækst)	Antal levendefødte minus antal døde.
Fødte	Levendefødte + dødfødte.
Husstande	En husstande omfatter samtlige personer på samme adresse uanset familiære tilknytningsforhold, og der kan således indgå flere familier i samme husstand.
Levendefødt	Barn, som kommer til verden med tydelige tegn på liv (dvs. ånder, skriger eller græder) uanset svangerskabets længde.
Levendefødtnummer	For en levendefødt anvendes et levendefødtnummer, der defineres som det antal levendefødte moderen har født i alt, inklusive det pågældende levendefødt barn.
Middelfolketal	Det gennemsnitlige antal personer inden for en nærmere afgrænset gruppe (fx gifte kvinder i alderen 20-24 år), som har været til stede i befolkningen i en bestemt tidsperiode. Som årets middelfolketal benyttes fra og med 1989 folketallet den 1. juli.
Middellevetid	Det gennemsnitlige antal år, som personer i en given alder har tilbage at leve i, hvis deres dødelighed fremover (alder for alder) svarer til det niveau, som er konstateret i den aktuelle periode. Der findes altså en middellevetid svarende til enhver alder.
Naturalisationer	Erhvervelse af dansk statsborgerskab.
Nettorepro- duktionstallet	Det antal levendefødte piger, som 1.000 kvinder ville sætte i verden i løbet af de fertile aldre 15-49 år, hvis 1) de 1.000 kvinder fra 0-års alderen antalmæssigt redu-

ceres svarende til årets dødelighedserfaringer, og 2) kvinderne i hver aldersklasse føder netop så mange børn, som angivet ved årets fertilitetskvotienter.

- Par** Omfatter i familiestatistikken fire partyper: Ægtepar, registrerede partnerskaber, samlevende par og samboende par.
- Registreret partnerskab** To personer af samme køn, som har indgået registreret partnerskab i henhold til loven herom. For registrerede partnerskaber gælder de samme love som for ægtepar, undtagen adoptionsloven.
- Samboende par** En mand og en kvinde, der bor på samme adresse uden at være gift med hinanden og uden at have fællesbørn, bliver regnet for et samboende par, hvis aldersforskellen er mindre end 15 år, og hvis der ikke bor andre voksne på adresse. De må ikke være søskende, så vidt det kan oplyses af CPR. Personer på ned til 16 år kan indgå i et samboende par.
- Samlevende par** Et par, der uden at være gift med hinanden, har fælles hjemmeboende børn (uanset disses alder). Et par, der er klassificeret som samlevende, vil blive det igen det følgende år, hvis de fortsat bor sammen, uanset om der stadig er fællesbørn i hjemmet, bare der har været fællesbørn i hjemmet den 1. januar 1990 eller ved en senere 1. januar.
- Vielseshyppighed** Angiver (i 10.000-dele) hyppigheden af vielse for hidtil ugifte i løbet af et år, fra en fødselsdag til den næste.
- Voksne** Omfatter personer der er fyldt 18 år. Dog regnes personer under 18 år for voksne, hvis de selv har hjemmeboende børn, er eller har været gift, eller indgår i et samlevende par.
- Ægtepar** Et par, der er gift med hinanden, og som bor på samme adresse.

Bilag 2. Teknisk beskrivelse af beregningsmetoder

I tabelafdelingens afsnit vedrørende fødsler og dødsfald findes beregnet en række forskellige mål for befolkningens fertilitet, dødelighed og reproduktion. I afsnittet om vielser findes mål for vielsestilbøjelighed, og i afsnittet om opløste ægteskaber findes mål for ægteskabsopløsning på grund af skilsmisse eller død. Der skal ikke her gøres rede for teorien bag og fortolkningen af de enkelte mål; der henvises til den almindelige demografiske litteratur.

Derimod skal der gives en beskrivelse af de estimationsmetoder, der er anvendt ved opstillingen af de enkelte mål for Danmarks vedkommende. Herved må i et vist omfang forudsættes kendskab til demografiens redskaber, herunder Lexis skema¹.

Angående terminologien i tabellerne skal bemærkes, at begrebet *alder* i opgørelsen af befolkningsbevægelser, når intet andet angives, skal opfattes som alder i fyldte år (eller i fyldte dage eller måneder) på *hændelsestidspunktet*. Der anvendes tillige i enkelte tabeller en fordeling efter *fødselsår*.

Ved beregning af alle kvotienterne beskrevet nedenfor er som divisor anvendt mid-delfolketallet, defineret som befolkningen pr. 1. juli (hele befolkningen eller en bestemt aldersgruppe).

Der skal gøres opmærksom på, at der er sket en forenkling af metoderne til beregning af dødelighedstavlen og nettoreproduktionstallet fra og med 1985. Beregninger har vist, at denne forenkling har været uden betydning for de opnåede resultater.

Fertilitetsmålene

De *aldersbetingede fertilitetskvotienter* er beregnet på grundlag af antal levende-fødte, der er afgrænset ved hjælp af hændelsesåret og moderens alder, såkaldte A-grupper.

Den *samlede fertilitet* for kalenderår er beregnet ved summation af disse A-gruppe-baserede fertilitetskvotienter for alle aldersårene 15-49 år.

I tabel 5 er de aldersbetingede fertilitetskvotienter ordnet efter generationer af mødre; generationerne er defineret ved kvindernes fødselsår (1940/41 til 1970/71). Når hver generation defineres ved to fødselsår, skyldes det, at der også her er anvendt A-grupper ved beregningen.

I tabel 6 er tallene summeret, således at man i sidste kolonne får den opnåede fertilitet for generationerne.

Tabel 7 og 8 for kvindegenerationerne født efter 1945 er baseret på den årlige statistik over levendefødte fordelt efter moderens fødselsår og alder ved årets udgang og barnets fødselsnummer.

Dødelighedsmålene

For dødeligheden er dels beregnet dødskvotienter, dels dødshyppigheder.

De *aldersbetingede dødskvotienter* er ligesom fertilitetskvotienterne baseret på A-grupper, her defineret ved dødsåret og den afdødes alder.

I dette hæfte er i lighed med tidligere udgaver beregnet *dødelighedstavler* på grundlag af erfaringerne fra den seneste toårs periode, samt for en femårs periode. Dødelighedstavlerne er som sædvanligt beregnet for mænd og kvinder hver for sig.

¹ Der kan henvises til P. C. Matthiessen: Teoretisk demografi. København 1970.

I disse tavler er *dødshyppigheden* for hvert køn for de enkelte étårs aldersklasser beregnet på følgende måde:

For *aldersårene 0 og 1 år* beregnes dødshyppigheden på grundlag af C-grupper, dvs. på grundlag af en afgrænsning af de døde efter fødselsår og alder.

I figur 1 er foruden vist, hvorledes afgrænsningen til dødshyppigheden for 0-årige sker i dødelighedstavlen 1992-1994. Dødshyppigheden beregnes for de to C-grupper C_1 og C_2 under ét på den måde, at det samlede antal døde i de to C-grupper er divideret med det samlede antal levendefødte i 1992 og 1993.

Figur 1.

Lexis skema. Beregning af dødshyppigheden for 0-årige og 20-årige til dødelighedstavlen 1993-1994

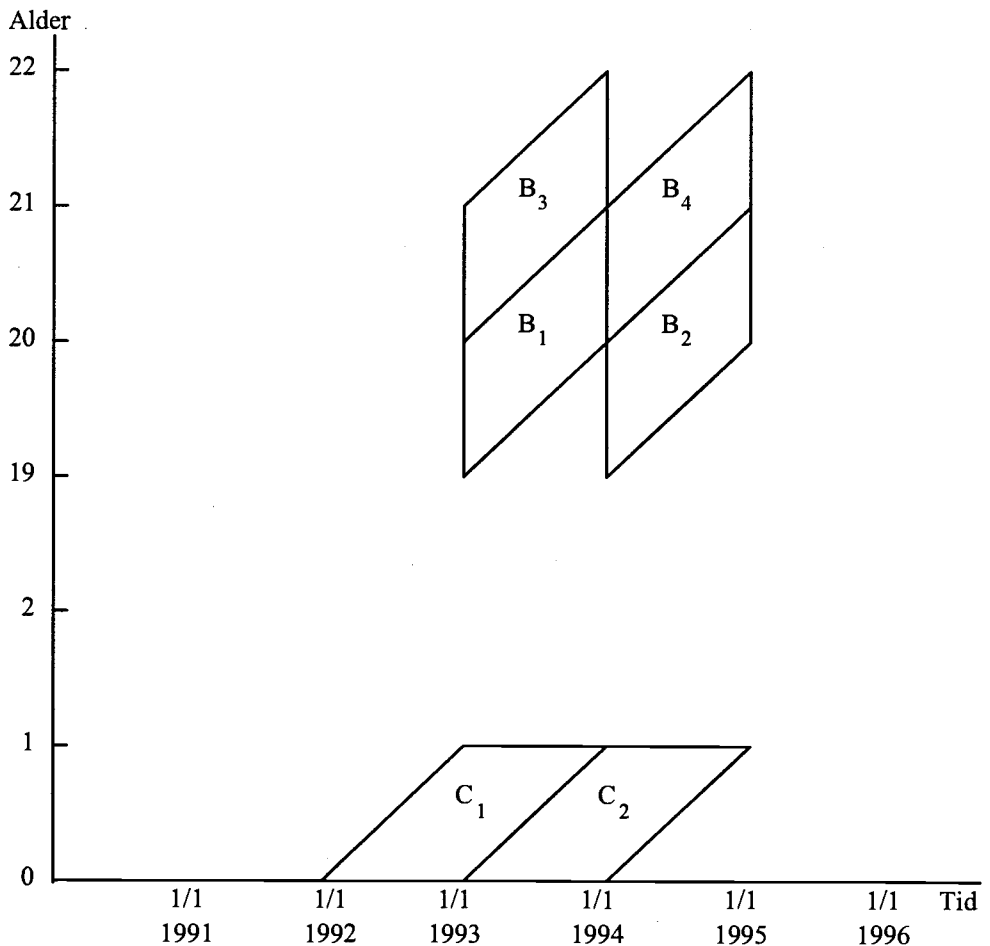

For *aldersårene 2-99 år* beregnes dødshyppigheden på grundlag af B-grupper, dvs. en afgrænsning efter fødselsår og hændelsesår.

For alle aldersår korrigeres for udenlandske vandringer.

Øverst i figur 1 vises som eksempel grundlaget for dødshyppigheden for 20-årige i dødelighedstavlen 1993-1994.

Først beregnes en dødshyppighed for B_1 og B_2 under ét som summen af de døde i de to grupper divideret med det samlet antal 19-årige den 1/1 1993 og 1/1 1994. Tilsvarende beregnes dødshyppighed for B_3 og B_4 under ét. Divisor er her det samlede antal 20-årige den 1/1 1993 og 1/1 1994. Dødshyppigheden for 20-årige beregnes som gennemsnittet af de to dødshyppigheder.

Der er ikke foretaget udjævning af de beregnede dødshyppigheder.

På grundlag af dødelighedstavlen beregnes den samlede *gennemlevede tid* i hver aldersklasse - dvs. fra én fødselsdag til den næste - som gennemsnittet af antal tilbageværende personer ved begyndelsen og slutningen af aldersåret ud af de oprindelige 100.000 personer i overlevelsestavlen.

$$a_i = 0,5 * l_i + 0,5 * l_{i+1}$$

hvor a står for gennemlevet tid, medens l_i er andel overlevende ved alderen i år.

Dog er for alder 0 år benyttet følgende formler:

$$\text{Drenge: } a_0 = 0,133 * l_0 + 0,866 * l_1$$

$$\text{Piger: } a_0 = 0,108 * l_0 + 0,891 * l_1$$

Disse formler er beregnet på basis af en detaljeret aldersfordeling for døde under 1 år fra generationerne 1993 og 1994.

Middellevetiderne er beregnet ud fra disse gennemlevede tider.

Reproduktionsmålene

Bruttoreproduktionstallet er beregnet som den samlede fertilitet multipliceret med den andel, pigerne udgør af årets fødselsgeneration.

Nettoreproduktionstallet støtter sig på en toårs dødelighedstavle for kvinder. For nettoreproduktionstallet i 1994 er således anvendt dødelighedstavlen for 1993-1994.

Ud fra andel overlevende i tavlen ved de forskellige aldre beregnes antal overlevende (af en generation på 100.000 piger) ved midten af aldersårene: 15, 16, ..., 49 år.

Antal overlevende multipliceres med de tidligere omtalte aldersbetingede fertilitetskvotienter, hvorved fås det antal børn, som de overlevende kvinder føder i hver aldersklasse.

Det samlede antal fødte børn multipliceres til slut med pigeandelen blandt årets levendefødte.

Mål for vielses-tilbøjelighed

Som mål for vielsestilbøjeligheden er dels beregnet vielseskvotienter, dels vielsehyppigheder.

Vielseskvotienterne er beregnet på grundlag af A-grupper, defineret ved hændelsesåret og den viedes alder.

Vielsestavler er beregnet på grundlag af erfaringerne fra en række toårsperioder. Beregningen er foretaget for mænd og kvinder hver for sig.

I disse tavler er *vielseshyppigheden* beregnet på basis af B-grupper, afgrænset efter fødselsår og hændelsesår.

Vielseshyppigheden for en B-gruppe beregnes som forholdet mellem viede inden for B-grupper og antallet af hidtil ugifte personer hørende til B-gruppen ved begyndelsen af året.

Vielseshyppigheden for en toårsperiode er beregnet som gennemsnittet af vielsehyppighederne for hvert enkelt kalenderår.

Ægteskabsopløsningstavler

Ægteskabsopløsningstavlerne for udvalgte ægteskabsgenerationer er beregnet under forudsætning af, at enten skilsmisse eller død er afgangsårsag. Antal tilbageværende ægteskaber efter 1 års, 2 års osv. ægteskab er korrigeret for nettoindvandring.

Antal skilsmisser er opgjort som C-grupper, dvs. med en afgrænsning af skilsmisserne efter vielsesår og ægteskabets varighed.

Antal ægteskaber opløst ved død er beregnet ved hjælp af hyppigheden for at én af ægtefællerne eller begge dør i løbet af et år, idet dødelighedstavlerne for forskellige kalenderårsperioder har været anvendt. For de seneste perioder, hvor der ikke er udarbejdet dødelighedstavler særskilt for gifte personer, er dødshyppighederne for alle mænd, henholdsvis kvinder, blevet korrigeret herfor på grundlag af forholdet mellem dødshyppigheder for gifte og for alle, beregnet for 5-års aldersklasser. Den gennemsnitlige alder ved indgåelse af ægteskab i det pågældende vielsesår har dannet udgangspunkt for overførsel af de aldersbetingede dødshyppigheder fra dødelighedstavlen til dødshyppigheder pr. ægteskabsvarigheder.

Endelig er korrektionsposten *nettoindvandrede* ægtepar opgjort som nettoindvandrede gifte kvinder, afgrænset efter A-grupper (hændelsesår og alder). Omregningen mellem ægteskabsvarighed og alder er ligeledes her foretaget med udgangspunkt i den gennemsnitlige vielsesalder i det pågældende vielsesår.

Den samlede hyppighed af opløsning af ægteskaber er herefter beregnet som antal ægteskaber opløst ved skilsmisse og død divideret med antal tilbageværende ægteskaber ved starten af ægteskabsåret, korrigeret for nettoindvandrede (kol. 4 i tabellen).

Hyppigheden af opløsning på grund af skilsmisse, henholdsvis død, er beregnet ved at fordele antal opløste ægteskaber i alt i løbet af et år (ifølge tavlen, kol. 1) på henholdsvis antal skilsmisser og dødsfald; disse antal er herefter sat i forhold til antal tilbageværende ægteskaber ifølge tavlen.

Bilag 3. Summary in English

The population whose size, composition and movements are the primary object of this publication is the resident population of Denmark proper (i.e. the Kingdom of Denmark, excluding the Faroe Islands and Greenland). The geographic criterion adopted for the distribution of the population - as well as births, deaths, etc. - is the place of residence.

1. Coverage and sources of Danish vital statistics

Births

Danish birth statistics relate to children born to women who are resident in Denmark. However, some of these women are outside Denmark at the time of the birth, and in such cases it is not possible to collect statistical information on the births, except on those occurring in Greenland. Thus the statistics on births comprise births in Denmark or Greenland to women resident in Denmark.

Statistics on births are based on information from Statistics Denmark's medico-statistical register of births and deaths, which in turn is based on information from the CPR (Central Population Register), supplemented by midwives' reports.

A multiple delivery is counted as one birth with two or more children born (live born or stillborn).

For each child born the midwife draws up a report with a civil and a medical part. In case of a live born child the civil part is passed on to the vicar in the mother's parish of residence (in the county of Sønderjylland to the authority responsible for maintaining the register in the mother's municipality of residence). At the same time, the child's parents are under an obligation to report the birth in the mother's parish of residence.

The vicar (the authority responsible for maintaining the register) reports the birth to the local population register in the mother's municipality of residence by means of a special CPR-birth form. The local population register supplements the form, and the data is then transferred to the CPR.

Before a live born child can be recorded in the CPR, the child is provided with a personal code number. The personal code number is passed on to the vicar.

Moreover, a copy of the two parts of the midwife's report is submitted directly to the National Board of Health (Sundhedsstyrelsen). The statistical processing is then carried out by Statistics Denmark. Data contained in the CPR for each birth are combined with data from the midwife's report.

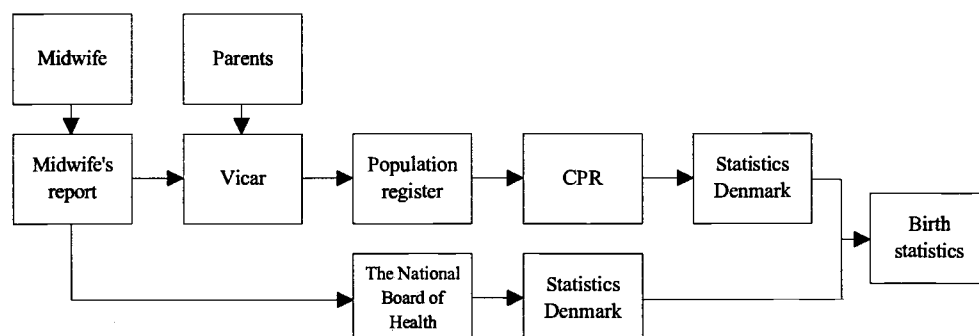

Stillbirths are not recorded in the local population registers and the CPR. The statistics are based on midwives' reports and physicians' certificates of stillbirth.

The documents are submitted via the vicar and the MOH (Medical officer of health) to the National Board of Health, where code numbers are assigned to the data. The remaining statistical processing is the responsibility of Statistics Denmark.

Legal abortions

The statistics on legally induced abortions (*abortus provocatus legalis*) refer to women resident in Denmark.

Since October 1973 any woman resident in Denmark is entitled to have her pregnancy terminated within the first twelve weeks of gestation.

The statistics are based on hospital reports to the National Board of Health.

Deaths

The statistics on deaths comprise deaths occurring among Danish residents in Denmark or in other countries.

Sources: Statistics Denmark's medico-statistical register of births and deaths, and original death certificates, the latter containing the information used for the statistics of causes of death.

For every death occurring in Denmark a death certificate is issued (by a physician). The deceased's relatives report the death and submit the death certificate to the vicar in the parish where the deceased lived. If the deceased's place of residence was outside the county of Sønderjylland, the death is recorded in the church register. However, if the deceased lived in the county of Sønderjylland, the death is not recorded in the church register, as the death certificate is passed on to the authority responsible for maintaining the register in the deceased's municipality of residence.

The vicar (in the county of Sønderjylland, the authority responsible for maintaining the register) reports the death to the local population register in the deceased's municipality of residence; the population register then reports the death to the CPR. The death certificate is submitted to the MOH in the deceased's place of residence, where the certificate is passed on to the National Board of Health, which is responsible for allocating code numbers to all relevant data.

The remaining statistical processing is carried out by Statistics Denmark, where data from the death certificate and data recorded in the CPR are combined for each death.

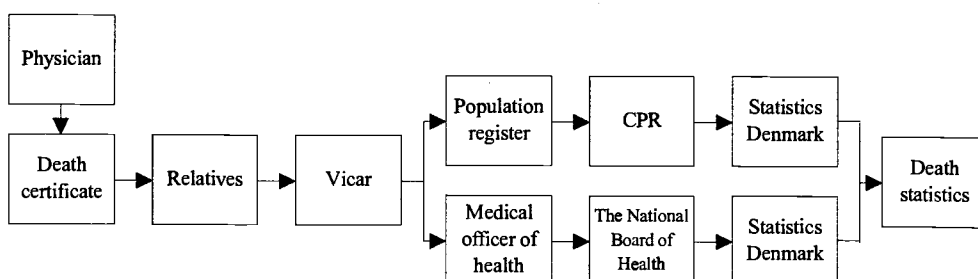

Marriages

The marriage statistics concern the number of marriages as well as the number of persons married.

The number of marriages in Denmark comprises marriages which satisfy the condition that at least one of the two spouses is resident in Denmark.

The number of persons married comprises male, respectively female, Danish residents who marry.

Source: The population statistics register.

Dissolution of marriages

The divorce statistics concern the number of divorces as well as the number of persons divorced.

The number of divorces in Denmark comprises divorces which satisfy the condition that at least one of the two spouses is resident in Denmark.

The number of persons divorced comprises males, respectively females, who are Danish residents who have a divorce.

The statistics on person becoming widows and widowers comprise persons who are widowed, including persons who were legally separated (but not divorced) from their deceased spouses.

Source: The population statistics register.

External migration

The statistics of immigration comprise non-Nordic citizens who obtain a residence permit or a work permit for a period exceeding three months, as well as Nordic citizens who move permanently to Denmark (Nordic citizens are not required to obtain residence permits or work permits). Persons moving to Denmark from the Faroe Islands or Greenland are included.

The statistics on emigration comprise residents who move permanently to places outside Denmark. Persons moving from Denmark to the Faroe Islands or Greenland are included.

Persons immigrating or emigrating must notify the population register in the Danish municipality of residence, which reports to the CPR.

Moreover, especially for international comparisons, Statistics Denmark compiles statistics on *long term migration*, which according to a UN definition means emigration or immigration with an expected stay of at least 12 months. However, for the Danish statistics persons who reimmigrate or reemigrate within 12 months are excluded. This method yields a more correct picture than statistics based on expectations, but of course it necessitates a delay of 12 months.

Source: The population statistics register.

Internal migration

The statistics of internal migration comprise all persons changing residence.

Source: The population statistics register.

Persons changing residence must notify the change of address to the local population register. Persons changing residence from one local government district to another must notify the population register in the new municipality of residence, which reports the change of address to the CPR.

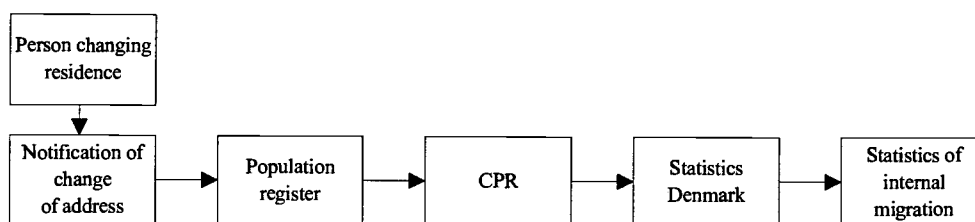

Population

The statistics on the population at the beginning and end of the year comprise the total resident population.

Source: The population statistics register.

Families and households

A *family* may consist of a single person, or it may consist of two or more persons who live at the same address (dwelling unit) and who are related in specific ways by marriage, descent etc. The following family main types are covered by the statistics:

- a single person
- a couple
- a child under 18 years old not living with the parents

couples can consist of:

- married couples
- registered partnerships
- consensual unions (= couples with joint children)
- 2 adults of different sex, living without other adults on the same address, not being siblings and with an age difference less than 15 years

If a single person or a couple have children under the age of 18 years, living with them, the children are included in the family.

A *household* consists of all persons resident at the same address, irrespective of family ties. Thus a household may comprise more than one family.

Source: The population statistics register.

Foreign citizens

Statistics regarding foreign citizens resident in Denmark are given in a separate section of tables.

Source: The population statistics register.

Population accounts

The tables on the so-called population accounts show the size of selected population groups and the factors of change. It has been necessary to introduce a correctional item, due to minor errors in CPR-registration and minor anomalies resulting from the integration of data subject to different compilation principles.

Source: The population statistics register.

Adoptions

The statistics on adoptions comprise children - born in Denmark or in other countries - whose adoption has been approved by Danish authorities.

Source: The population statistics register.

2. The production of CPR based statistics

As indicated above, the size and composition of the population are exclusively calculated on the basis of information supplied by the Central Population Register (CPR), which contains data on all persons resident in Denmark. Most of these data are reported to the CPR from local (municipal) population registers. Statistics Denmark has organized the information from the CPR in *the population statistics register*.

The stock of updated information for all persons covered by the CPR is used as a model of the total Danish population, and alterations in CPR registrations, including new registrations and deregistrations, are used as a model of population movements.

For most events (births, deaths, etc.) the time-lag between the date of the event and the date of its entry in the CPR is less than three weeks. This time-lag is taken into account for the compilation of the statistics.

For the calculation of the size and composition of the total population at 1 January of a year, the CPR population registered on that day is subsequently adjusted for births, deaths, migrations, marriages and divorces which occurred before 1 January and which were reported to the CPR within the first 30 days of the new year.

Figures for events such as marriages, divorces, internal migrations, external migration and live births are calculated exclusively on the basis of CPR data adjusted for the effect of time-lag in reporting.

Here, too, the cut-off period is 30 days, and any events in the year under review which are reported after that time are included in the figures for the following year.

As mentioned in the preceding chapter, the final statistics on live births and deaths are based not only on CPR data but also on midwives' reports and death certificates. By this method it is possible in principle to eliminate the effect of delays in CPR reporting, so that all births and deaths are included in the figures for the year in which they occur.

3. Concepts

Abortion, legal	Induced abortion, permitted by Danish law.
Abortion, spontaneous	Foetus delivered before the 29th week of pregnancy, without evidence of life (breathing etc.)
Abortion rate, age-specific	Annual number of legal abortions performed on women in a specified age group, per 1.000 women in the age group.
Abortion rate, general	Annual number of legal abortions per 1.000 women of reproductive age (15-49 years old).
Abortion rate, total	Number of legal abortions that would be performed on 1.000 women during the reproductive period of their lives (ages 15 through 49), if all 1.000 women lived to be 50 years old, and if at each age they experienced the given year's age-specific abortion rates.
Birth	Live birth or stillbirth.
Birth rate, crude	Annual number of live births per 1.000 population.
Consensual union (as defined in Danish vital statistics)	Two persons of opposite sex living at the same address and having one or more joint children (and possible separate children as well).
Family	A family may consist of a single person, or it may consist of two or more persons who live at the same address (dwelling unit) and who are related in specific ways by marriage, descent, etc.
Fertility rate, age-specific	Annual number of live births to women in a specified age group, per 1.000 women in the age group.
Fertility rate, general	Annual number of live births per 1.000 women of reproductive age (15-49 years old).
Fertility rate, total	Number of children that would be born alive to 1.000 women during the reproductive period of their lives (ages 15 through 49), if all 1.000 women lived to be 50 years old, and if at each age they experienced the given year's age-specific fertility rates.
First marriage rate	Frequency of marriage (per 10.000) among the never-married population, from one birthday to the next.
Household	A household consists of all persons resident at the same address, irrespective of family ties. Thus a household may comprise more than one family.
Life expectancy	Average further number of years that a person of a specified age can expect to live, assuming that the age-specific mortality levels remain constant (i.e. the rates observed for the period under review). Also termed: (average) expectation of life.
Live birth	Delivery of live-born child, i.e. a child showing evidence of life (breathing etc.) irrespective of the duration of pregnancy.

Live-birth order	Numerical order (first, second, third, etc.) of a live-born child in relation to all the previous live-born children of the mother.
Mean population	Average number of persons in a population (or sub-population) during a period of time. Previously, this was calculated as half the sum of the populations at the beginning and end of the period. From and including 1989 it has been taken to be the population at the 1st of July.
Mortality rate, infant	Deaths of live-born children under one year old per 1.000 live births.
Mortality rate, neonatal	Deaths of live-born children under 28 days old per 1.000 live births.
Mortality rate, perinatal	Stillbirths + deaths of live-born children under one week old, per 1.000 births (live births + stillbirths).
Mortality rate, post-neonatal	Deaths of children aged between 28 days and one year per 1.000 live births.
Natural increase (of population)	Excess of live births over deaths.
Naturalisation	The granting of Danish citizenship to a person of foreign nationality.
Reproduction rate, gross	Number of daughters that would be born alive to 1.000 women during the reproductive period of their lives (ages 15 through 49), if the 1.000 women lived to be 50 years old, and if at each age they experienced the given year's age-specific fertility rates.
Reproduction rate, net	Number of daughters that would be born alive to 1.000 women during the reproductive period of their lives (ages 15 through 49), if the 1.000 women were annually reduced in number from age 0 according to the given year's age-specific mortality levels, and if at each age they experienced the given year's age-specific fertility rates.
Residence	Place where a person usually sleeps (except when away owing to vacation, illness or similar) and has his/her furniture etc.
Stillbirth	Foetus delivered after the 28th week of pregnancy, without evidence of life (breathing etc.)

Bilag 4. Tidligere publikationer om befolkningens bevægelser

Statistisk tabelværk

Vielser, fødsler og dødsfald

1801-33: I, 1	1870-74: IV A, 1	1906-10: IV A, 8
1834-39: I, 6	1875-79: IV A, 2	1911-15: IV A, 13
1840-44: I, 10	1880-84: IV A, 5	1916-20: IV A, 15
1845-49: II, 1	1885-89: IV A, 7	1921-25: IV A, 17
1850-54: II, 17, 1. del	1890-94: IV A, 9	1926-30: IV A, 19
1855-59: III, 2	1895-1900: V A, 2	1931-40: IV A, 22
1860-64: III, 12	19. årh.: ¹ V A, 5	1941-55: 1962: I
1865-69: III, 25	1901-05: V A, 6	1956-69: 1973: XI

¹ Befolkningsforholdene i Danmark i det 19. århundrede.

Statistiske meddelelser

Befolkningens bevægelser

1931-33: 4, 95,4	1946: 4, 126,6	1958: 1960:2	1970: 1972:7
1934: 4, 97,6	1947: 4, 133,3	1959: 1961:1	1971: 1973:10
1935: 4, 100,4	1948: 4, 138,3	1960: 1962:8	1972: 1974:9
1936: 4, 102,5	1949: 4, 143,4	1961: 1963:5	1973: 1975:9
1937: 4, 106,5	1950: 4, 147,2	1962: 1964:5	1974: 1976:5
1938: 4, 109,3	1951: 4, 150,3	1963: 1965:5	1975: 1977:4
1939: 4, 110,5	1952: 4, 154,2	1964: 1966:4	1976: 1978:1
1940: 4, 111,5	1953: 4, 157,4	1965: 1967:7	1977: 1978:12
1941: 4, 155,5	1954: 4, 161,4	1966: 1968:6	1978: 1980:3
1942: 4, 119,4	1955: 4, 166,3	1967: 1969:1	1979: 1981:1
1943: 4, 120,5	1956: 4, 167,2	1968: 1970:4	1980: 1982:1
1944-45: 4, 125,4	1957: 4, 173,2	1969: 1971:3	

Årspublikationer

Befolkningens bevægelser

1981 udk. 1983	1984 udk. 1986	1987 udk. 1989	1990 udk. 1992	1993 udk. 1995
1982 udk. 1984	1985 udk. 1987	1988 udk. 1990	1991 udk. 1993	
1983 udk. 1985	1986 udk. 1988	1989 udk. 1991	1992 udk. 1994	

Statistiske undersøgelser

Spædbørnsdødeligheden i Danmark 1931-60. Udk. 1964.
 Engelsk udgave: Infant Mortality in Denmark 1931-60. Udk. 1965.
 Nyere tendenser i dødeligheden. Udk. 1965.
 Fertilitetsforskelle i Danmark. Udk. 1965.
 Fertiliteten uden for ægteskab. Udk. 1968.
 Regionale forskelle i dødeligheden. Udk. 1969.
 Befolkningsprognoser 1970. Udk. 1970.
 Befolkningsprognoser 1974-1990. Udk. 1975.
 Regionale fertilitetsforskelle 1971-1976. Udk. 1977.
 Befolkningsprognoser 1977-2000. Udk. 1978.
 Dødelighed og erhverv 1970-75. Udk. 1979.
 Befolkningsprognoser 1980-2000. Udk. 1981.
 Regionale dødelighedsforskelle i Danmark 1971-79. Udk. 1983.
 Dødelighed og erhverv 1970-80. Udk. 1985.
 Indvandrere og deres efterkommere i Danmark. Udk. 1991
 Fertility Trends in Denmark in the 1980s. Udk. 1993

Fertiliteten efter kvinnans alder og paritet hos danske kvinder födda sedan 1945. (Arbejdsnotat nr. 8). Udk. 1979.

Bilag 5. Danmarks Statistik informerer

Adresse	Danmarks Statistik Sejrøgade 11 2100 København Ø	Tlf. 39 17 39 17 Fax 31 18 48 01
Direkte telefonnumre	Publikationssalg..... 39 17 30 20 Adressesalg..... 39 17 36 31 Bibliotek..... 39 17 30 30 Danmarks Statistiks talesystem..... 39 17 35 10 Databanker..... 39 17 31 50 Markedsstatistik, KÅS - Kommune Års Servicesystem..... 39 17 36 82 Salg, pristal..... 39 17 34 30 Udenrigshandelsoplysninger..... 39 17 33 30	
Bibliotek	Danmarks Statistiks bibliotek har åbent: • mandag - onsdag kl. 10 - 16 • torsdag kl. 10 - 19 • fredag kl. 10 - 15 NB! Indgang fra Sankt Kjelds Plads 11. (Bibl. fax: 39 17 30 03)	
Publikationer	Danmarks Statistik udgiver en række publikationer. De mest kendte er: • Nyt fra Danmarks Statistik • Statistiske Efterretninger • Statistisk årbog • Statistisk tiårsoversigt De kan gratis få tilsendt en komplet publikationsfortegnelse. Bøgerne kan købes i Danmarks Statistik eller i boghandelen.	
Databanker	Danmarks Statistik har fire databanker med mere end 400 millioner statistiske oplysninger, som De kan få online adgang til: • KSDB - en kommunalstatistisk databank med oplysninger på kommuneniveau • DSTB - en tidsseriedatabank med konjunkturbelysende økonomiske tidsserier • ESDB - en erhvervsstatistisk databank med detaljerede oplysninger om udenrigshandel, produktion, omsætning og forbrug • ABBA - arbejdsmarkedsstatistikens brugerbank De kan få et gratis prøveabonnement på en måned.	
Faxservice	Det er muligt at tilslutte sig en daglig faxservice, hvor man hver dag mellem kl. 13 og 14 modtager en fax med oplysninger om planlagte offentliggørelser i de kommende 8 dage. Ring og hør nærmere på tlf. 39 17 30 10.	
Talesystem	Ved hjælp af Danmarks Statistiks Talesystem - tryk 39 17 35 10 - kan De få adgang til de senest offentliggjorte tal indenfor områderne: • Forbruger- og nettoprisindeks • Udenrigshandel • Ledighed • Kapitelstakster • Reguleringsindeks for boligbyggeri De kan også få oplysning om fremtidige offentliggørelser.	
Serviceopgaver	Har De behov for at få løst en bestemt statistisk opgave, kan De få et tilbud fra Danmarks Statistik, som bl.a. omfatter leveringstid og pris. Ring og hør nærmere om Danmarks Statistiks mange muligheder på tlf. 39 17 36 93 eller 39 17 36 94.	

Danmarks Statistiks publikationer

1. Tværgående statistiske publikationer

Nyt fra Danmarks Statistik	Abonnement
Ca. 440 numre om året	Pris 1996:
Brevforsendelse.....	2 850 kr.
Via avispostkontoret.....	1 450 kr.
Via telefax.....	3 350 kr.

Statistisk månedsoversigt

Udkommer medio måneden	
I januar kommer desuden supplementshæfte	
Abonnement for 1996:.....	860 kr.

Statistisk årbog

Udkommer hvert år i august	
Pris for 1996 udgaven:.....	260 kr.

Statistisk tiårsoversigt

Udkommer hvert år i august	
Pris for 1996 udgaven:.....	120 kr.

50-års oversigten , udgivet 1995.....	98 kr.
--	--------

2. Emneorienterede statistiske publikationer

Statistiske Efterretninger	Abonnement
	Pris 1996:
Arbejdsmarked.....	580 kr.
Befolkning og valg.....	295 kr.
Bygge- og anlægsvirksomhed.....	310 kr.
Generel erhvervsstatistik og handel.....	250 kr.
Indkomst, forbrug og priser.....	260 kr.
Industri og energi.....	170 kr.
Landbrug.....	230 kr.
Miljø.....	265 kr.
Nationalregnskab, offentlige finanser og betalingsbalance.....	400 kr.
Penge- og kapitalmarked.....	310 kr.
Samfærdsel og turisme.....	430 kr.
Social sikring og retsvæsen.....	480 kr.
Uddannelse og kultur.....	410 kr.
Udenrigshandel.....	700 kr.

Statistikservice

Konjunkturtendenser i udvalgte lande.....	615 kr.
Kvartalsvise nationalregnskaber.....	535 kr.
Løn- og indkomststatistik.....	290 kr.
Månedlig ordre- og omsætningsstatistik for industri.....	400 kr.
Prisstatistik.....	585 kr.
Socialstatistik.....	480 kr.
Udenrigshandelen fordelt på varer og lande....	2 410 kr.
Varestatistik for industriserie:	
serie A.....	165 kr.
serie B.....	195 kr.
serie C.....	135 kr.
serie D.....	250 kr.

3. Årspublikationer

Befolkningens bevægelser 1994.....	265 kr.
Befolkningen i kommunerne 1. januar 1996.....	206 kr.
Boligtællingen 1. januar 1991.....	241 kr.

Bygningsopgørelse 1. januar 1988.....	132 kr.
Danmarks administrative inddeling 1986.....	490 kr.
Danmarks vareindførsel og -udførsel 1994.....	355 kr.
Folketingsvalget den 10. maj 1988, bind I.....	78 kr.
Folketingsvalget den 10. maj 1988, bind II.....	132 kr.
Færdighedsundersøgelse 1994.....	176 kr.
Indkomster og formuer 1993.....	265 kr.
Input-output tabeller og analyser 1992.....	236 kr.
Kommunalvalgene i kommuner og amtskommuner 21. november 1989.....	109 kr.
Kriminalstatistik 1994.....	206 kr.
Landbrugsstatistik 1995.....	239 kr.
Nationalregnskabsstatistik 1994.....	265 kr.
Regnskabsstatistik for industrien 1994.....	171 kr.
Skatter og afgifter 1995.....	288 kr.

4. Andre

ADAM En model af dansk økonomi. Okt. 1991..	245 kr.
ADAM En model af dansk økonomi. Okt. 1991. Bilag.....	196 kr.
Kvartalsvise nationalregnskaber 1977-86 (Dokumentation og tabeller).....	208 kr.
Analyse af 80'ernes økonomiske udvikling baseret på kvartalsvise nationalregnskaber.....	168 kr.
Dansk Branchekode 1993, 2. udgave.....	395 kr.
Dansk kultur- og mediestatistik 1980-1992.....	225 kr.
DUN Dansk Uddannelses-Nomenklatur 1994.....	250 kr.
Fertility Trends in Denmark in the 1980s.....	225 kr.
Konstruktion af en input-output tabel for Danmark 1934.....	95 kr.
Levevilkår i Danmark 1992.....	245 kr.
Kvinder & Mænd, 1995.....	75 kr.
Nøgletal på postnumre 1996.....	390 kr.
Skove og plantager 1990.....	168 kr.
Sæsonkorrigering af de kvartalsvise nationalregnskaber.....	80 kr.
Tal om natur og miljø 1994.....	225 kr.
Transportstatistik 1995.....	325 kr.

Danmark i tal

Udkommer hvert år i december måned.....	5 kr.
---	-------

Data on Denmark

Udkommer hvert år i december måned.....	5 kr.
---	-------

Tal om verdens miljø

Udkommet april 1994.....	5 kr.
--------------------------	-------

5. Oversigter over statistikker

Arbejdsplan, Danmarks Statistik

Udkommer hvert år i januar.....	gratis
---------------------------------	--------

Publikationsfortegnelse

Udkommer hvert år i januar.....	gratis
---------------------------------	--------

Vejviser i statistikken

Udkommer med jævne års mellemrum	
Pris for 1991 udgaven.....	195 kr.