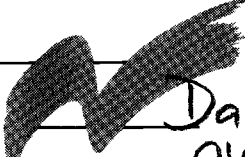

Befolkningens bevægelser 1993

Vital statistics 1993

DANMARKS
STATISTIK

Da. 3
045
ex. 25

Befolkningens bevægelser 1993

Udgivet af Danmarks Statistik
 Marts 1995
 59. årgang
 ISBN 87-501-0921-9
 ISSN 0070-3478
 Pris: 259,00 kr. inkl. 25% moms
 Oplag: 650
 Danmarks Statistiks trykkeri, København

Signaturforklaring

- » Gentagelse
 - Nul
 - 0 } Mindre end ½ af den anvendte enhed
 - 0,0 }
 - Tal kan efter sagens natur ikke forekomme
 - .. Oplysning for usikker til at angives
 - ... Oplysning foreligger ikke
 - * Foreløbige eller anslåede tal
 - Vandret eller lodret streg markerer databrud i en tidsserie. Oplysninger fra før og efter databruddet er ikke fuldt sammenlignelige
 - // Databrud i diagrammer
 - i.sk. Ikke sæsonkorrigeret
 - sk. Sæsonkorrigeret
 - r Reviderede tal
- Som følge af afrundinger kan summen af tallene i tabellerne afvige fra totalen.

Symbols

- » Repetition
- Nil
- 0 } Less than half the final digit shown
- 0,0 }
 - Not applicable
 - .. Available information not conclusive
 - ... Data not available
 - * Provisional or estimated figures
- Horizontal or vertical line indicates break in a series, which means that data before and after break in a series are not fully comparable
- // Break in a series (in diagrams)
- i.sk. Not seasonally adjusted
- sk. Seasonally adjusted
- r Revised figures

Due to rounding, the figures given for individual items do not necessarily add up the corresponding totals shown.

© Danmarks Statistik
 1995

Enhver form for hel eller delvis gengivelse eller mangfoldiggørelse af denne publikation, uden skriftligt samtykke fra Danmarks Statistik, er forbudt efter gældende lov om ophavsret.

Undtaget herfra er citatretten, der giver ret til at citere, med angivelse af denne publikation som kilde, i overensstemmelse med god skik og i det omfang, som betinges af formålet.

Forord

Dette hæfte danner en fortsættelse af de årlige publikationer vedrørende befolkningens bevægelser, som blev påbegyndt med hæftet for årene 1931-1933 (jf. fortegnelse på side 208).

Hæftet giver oplysning om fødsler, dødsfald, indgåede og opløste ægteskaber, vandringer, aborter og adoptioner. Hertil kommer opgørelser af befolkningen og dens sammensætning både på person-, familie- og husstands niveau. Et specielt afsnit omhandler udenlandske statsborgere.

Som noget nyt bringes i 1993-udgaven to tabeller om mænds fertilitet i tabelafsnittet om fødsler. Tabellerne er baseret på oplysninger fra den nyoprettede fertilitetsdatabase.

I hæftet indgår desuden oplysninger om antal asylansøgere. Asylansøgere er ikke tilmeldt folkeregistret og indgår derfor ikke i statistikken over befolkningen i Danmark.

Afsnittet om befolkningen på Færøerne og i Grønland udgår fra og med 1993-udgaven, da befolkningsstatistik vedrørende disse områder nu er overdraget til de færøske og grønlandske myndigheder.

Hæftets tekstafsnit indledes med en belysning af nogle områder inden for befolkningsstatistikken som har aktuell interesse; emnerne skifter fra år til år. En fortegnelse over de tidligere belyste emner findes på side 13. I dette hæfte indgår 2 artikler, Befolkningsudviklingen i 1993 af professor Poul Chr. Matthiessen og Familiemønstre belyst ved statusopgørelser af befolkningen af fuldmægtig Anna Qvist. Desuden findes en beskrivelse af befolkningsstatistikens grundbegreber og kilder.

Bilag 1 indeholder ordforklaringer, og bilag 2 giver en teknisk beskrivelse af de befolkningsstatistiske beregningsmetoder.

Bilag 3 indeholder et engelsksproget sammendrag af afsnittene om kilder og grundbegreber samt definitioner.

Hæftet er udarbejdet i Danmarks Statistiks 1. kontor i afdelingen for den løbende befolkningsstatistik under ledelse af fuldmægtig Anna Qvist.

Danmarks Statistik i januar 1995

Hans E. Zeuthen

Lars Borchsenius

Preface

Befolkningens Bevægelser (Vital statistics) is an annual publication which appeared for the first time with data for the period 1931-1933. A list of earlier editions is shown on page 208.

The publication presents information about events such as births, deaths, marriages, divorces, migrations, abortions and adoptions, as well as information about the size and composition of the Danish population at person, family and household levels. A special chapter deals with foreign nationals.

In the tables section on fertility the 1993 edition includes two new tables concerning fertility of men, based on data from the recently established Fertility Database.

Asylum seekers are not included in the Danish population, but data can be found in a special chapter.

The section on the Faroe Islands and Greenland is omitted from the 1993 edition, as population statistics concerning these fields are now exclusively compiled by the local authorities.

The first part of the text section of this publication deals with developments in selected statistical fields of particular current interest. A list of the subjects previously dealt with is given on page 13. The subjects, which may change from year to year, are this time Population trends in 1993 (by Professor Poul Chr. Matthiessen) and Family patterns analysed by means of status records of the population (by Ms. Anna Qvist). Moreover the text section outlines the concepts and sources of Danish vital statistics.

Annex 1 gives concise definitions of words, and Annex 2 describes calculation techniques involved in measuring demographic components.

Annex 3 contains a *summary in English* of that part of the text section which deals with concepts and sources.

This publication has been prepared by Danmarks Statistik's 1st Division in the section for vital statistics - Ms. Anna Qvist being in charge of the work.

Danmarks Statistik, January 1995
Hans E. Zeuthen

Lars Borchsenius

Indholdsfortegnelse

Tekstafdeling

Emneartikler.....	13
1. Befolkningsudviklingen.....	15
2. Familiemønstre belyst ved statusopgørelser af befolkningen.....	21
3. Befolkningsstatistikens grundbegreber og kilder	29
3.1. Fødsler	29
3.2. Legale aborter.....	30
3.3. Dødsfald.....	31
3.4. Vielser	31
3.5. Opløste ægteskaber	32
3.6. Registreret partnerskab	33
3.7. Indenlandske flytninger	33
3.8. Udenlandske vandringer	34
3.9. Hele befolkningen	35
3.10. Husstande og familier.....	35
3.11. Udenlandske statsborgere	35
3.12. Naturalisationer	36
3.13. Flygtninge.....	36
3.14. Asylansøgere	36
3.15. Befolkningsregnskaber	37
3.16. Adoptioner.....	37
4. Opgørelsesmåde for CPR-baseret statistik.....	38
5. Supplerende statistik.....	39

Tabelafdeling

A. Samlet oversigt

Tabel 1. Oversigt over befolkningens bevægelser 1931-1993.....	42
----------------------------------------------------------------	----

B. Fødsler

Tabel 2. Fødte 1931-1993	46
Tabel 3. Fødte 1993 fordelt efter fødselsmåned.....	46
Tabel 4. Fertilitets- og reproduktionstillene 1931-1993.....	47
Tabel 5. Levendefødte pr. 1.000 kvinder inden for étårs-aldersklasser for kvinder tilhørende generationerne 1940/41-1970/71.....	48
Tabel 6. Levendefødte pr. 1.000 kvinder inden for aldersklasser for kvinder tilhørende generationerne 1940/41-1970/71 (kumulerede tal)	48
Tabel 7. Andelen af kvinder i generationerne 1945-1970 med mindst ét levendefødt barn (pr. 1.000 kvinder)	50
Tabel 8. Andelen af kvinder i 25-, 30-, 35- og 40-års alderen fra generationerne 1949-1965 fordelt efter antal levendefødte (pr. 1.000 kvinder).	50
Tabel 9. Aldersbetingede fertilitetskvotienter for kvinder 1984-1993 fordelt efter étårs-aldersklasser	52
Tabel 10. Levendefødte samt aldersbetingede fertilitetskvotienter 1993 fordelt efter amter og moderens alder.	53
Tabel 11. Aldersbetingede fertilitetskvotienter for kvinder i og uden for ægteskab 1977-1993.....	54
Tabel 12. Levendefødte 1993 fordelt efter moderens ægteskabelige stilling og alder.....	54
Tabel 13. Levende- og dødfødte 1993 fordelt efter moderens alder og enkelt- eller flerfødte.....	55

Tabel 14.	Levendefødte 1993 fordelt efter moderens og faderens alder	56
Tabel 15.	Levendefødte i og uden for ægteskab 1993 fordelt efter moderens alder og levendefødt nummer	56
Tabel 16.	Levende- og dødfødte 1993 fordelt efter fødselsvægt og enkelt- eller flerfødte	57
Tabel 17.	Levende- og dødfødte 1993 fordelt efter fødselslængde og enkelt- eller flerfødte	57
Tabel 18.	Enkeltfødsler og flerfødsler 1931-1993	58
Tabel 19.	Enkelt- og flerfødsler 1985-1993 fordelt efter børnenes køn.....	58
Tabel 20.	Flerfødsler 1951-1993 fordelt efter moderens alder.....	59
Tabel 21.	Aldersbetingede fertilitetskvoteinter for mænd 1980-1987 på étårs- aldersklasser	59
Tabel 22.	Andelen af mænd i 35- og 40 års alderen fra generationerne 1944-1952 fordelt efter antal levendefødt børn (pr. 1.000 mænd).....	60
C. Legale aborter		
Tabel 23.	Legale aborter og den generelle abortkvotient 1940-1993.....	62
Tabel 24.	Legale aborter 1993 fordelt efter kvindens alder og bopæl	62
Tabel 25.	Aldersbetingede legale abortkvotienter 1993 fordelt efter kvindens bopæl	63
Tabel 26.	Aldersbetingede legale abortkvotienter 1978-1993.....	63
Tabel 27.	Legale aborter i pct. af legale aborter og fødsler	64
D. Dødsfald		
Tabel 28.	Dødeligheden 1931-1993	66
Tabel 29.	Middellevetider 1931-1993 for 0-, 50-, 75- og 85-årige mænd og kvinder	66
Tabel 30.	Døde fordelt efter døds måned.....	67
Tabel 31.	Døde pr. 1.000 personer 1993.....	67
Tabel 32.	Døde pr. 1.000 personer i hver aldersklasse.....	68
Tabel 33.	Indeks for dødeligheden i visse aldersgrupper 1931-1993.....	68
Tabel 34.	Døde i 1. leveår 1993 fordelt efter levetid.....	69
Tabel 35.	De enkelte fødselskulds dødelighed i 1. leveår 1961-1992	69
Tabel 36.	Døde og døde pr. 1.000 personer 1993 fordelt efter amter, køn og alder.....	70
Tabel 37.	Dødelighedstavle for årene 1986-1990	72
Tabel 38.	Dødelighedstavle for årene 1992-1993	73
Tabel 39.	Døde 1993 fordelt efter køn, alder og dødsårsag.....	74
Tabel 40.	Døde pr. 100.000 personer 1993 fordelt efter køn, alder og dødsårsag	78
E. Vielser		
Tabel 41.	Vielser fordelt efter vielses måned	84
Tabel 42.	Vielser 1993 fordelt efter parternes tidligere ægteskabelige stilling....	84
Tabel 43.	Vielser 1993 fordelt efter parternes alder og tidligere ægteskabelige stilling	85
Tabel 44.	Viede 1993 fordelt efter mandens og kvindens bopælsamt og vielsesmyndighed.....	85
Tabel 45.	Viede pr. 1.000 personer 1993 fordelt efter køn, civilstand og alder ..	86
Tabel 46.	Viede pr. 1.000 ikke-gifte 1984-1993 fordelt efter køn og alder	86
Tabel 47.	Vielser 1993 fordelt efter de viedes indbyrdes alder og tidligere ægteskabelige stilling	87
Tabel 48.	Vielsestavler for hidtil ugifte personer for årene 1981-82, 1985-86, 1991-92 og 1993	88

Tabel 49. Kvinder pr. 1.000 der har indgået ægteskab inden en given alder af generationerne 1925-26 til 1971-72.....	90
Tabel 50. Viede 1977-1993 fordelt på danske og udenlandske statsborgere.....	92
F. Opløste ægteskaber	
Tabel 51. Indgåede og opløste ægteskaber 1961-1993.....	94
Tabel 52. Skilsmisser fordelt efter ægtefællernes alder	94
Tabel 53. Skilsmisser fordelt efter ægteskabets varighed og ægtefællens alder ..	95
Tabel 54. Skilsmisser og skilsmisser pr. 10.000 vielser i vielsesåret 1992 og 1993 fordelt efter vielsesår	96
Tabel 55. Skilsmisser fordelt efter ægteskabets varighed	97
Tabel 56. Skilsmisser pr. 1.000 gifte 1983-1993 fordelt efter køn og alder	97
Tabel 57. Ægteskaber opløst i 1993 ved den ene ægtefælles død fordelt efter ægtefællernes alder ved dødsfaldet	98
Tabel 58. Ægteskabsopløsningstavler for ægteskaber indgået i 1950, 1955, 1960, 1965, 1970, 1975, 1980, 1985 og 1990.....	99
G. Registreret partnerskab	
Tabel 59. Personer i registrerede partnerskaber 1. januar 1990-1994.....	106
Tabel 60. Personer i registrerede partnerskaber 1. januar 1994.....	106
H. Indenlandske flytninger	
Tabel 61. Tilflyttede til de enkelte amter 1993 fordelt efter køn og alder.....	108
Tabel 62. Fraflyttede fra de enkelte amter 1993 fordelt efter køn og alder.....	110
Tabel 63. Nettotilflyttede til de enkelte amter 1993 fordelt efter køn og alder....	112
Tabel 64. Flytninger mellem amter 1993 fordelt efter kombineret til- og fraflytningsamt	114
Tabel 65. Samtlige indenlandske flytninger 1993 fordelt efter køn og alder.....	114
Tabel 66. Flyttede personer 1993 fordelt efter antal flytninger og flyttetype.....	115
Tabel 67. Flyttede pr. 100 personer 1993 fordelt efter køn og alder.....	116
I. Udenlandske vandringer	
Tabel 68. Indvandrede 1993 fordelt efter fraflytningsland, alder og statsborgerskab.....	118
Tabel 69. Udvandrede 1993 fordelt efter tilflytningsland, alder og statsborgerskab.....	124
Tabel 70. Ind- og udvandrede 1993 fordelt efter køn og statsborgerskab.....	130
Tabel 71. Varige vandringer 1992 fordelt efter køn og statsborgerskab.....	131
Tabel 72. Genudvandringer af personer fordelt på indvandringsår og opholdets varighed	132
J. Asylansøgere	
Tabel 73. Spontane asylansøgninger 1984-1993 fordelt efter statsborgerskab ...	134
Tabel 74. Givne opholdstilladelser 1988-1993 fordelt efter grundlaget for afgørelsen.....	135
K. Hele befolkningen	
Tabel 75. Befolkningen 1. januar 1994 fordelt efter køn, alder og ægteskabelig stilling.....	138
Tabel 76. Befolkningen 1. juli 1993 fordelt efter køn, alder og ægteskabelig stilling	141
Tabel 77. Befolkningen 1. januar 1994 fordelt efter alder og fødeland	144
L. Husstande og familier	
Tabel 78. Husstande 1. januar 1980-1994	146
Tabel 79. Husstande 1. januar 1994 fordelt efter antal personer i husstanden....	146
Tabel 80. Familier 1. januar 1980-1994.....	147

Tabel 81. Familier 1. januar 1994 fordelt efter antal personer i familien	147
Tabel 82. Familier 1. januar 1994 fordelt efter bopælsamt og antal børn	148
Tabel 83. Voksne personer 1. januar 1994 fordelt efter alder og familietype	150
Tabel 84. Aleneboende voksne og enlige 1. januar 1994 fordelt efter køn og alder.....	150
Tabel 85. Voksne personer 1. januar 1994 fordelt efter antal børn i familien.....	151
Tabel 86. Hjemmeboende og ikke-hjemmeboende blandt de 15-30 årige 1. januar 1994	152
Tabel 87. Børn 1. januar 1994 fordelt efter alder og efter hvilke af forældrene de bor sammen med	152
Tabel 88. Hjemmeboende børn 1. januar 1994 fordelt efter familietype og antal børn i familien.....	153
Tabel 89. Børn 1. januar 1994 fordelt efter alder og familietype.....	153
Tabel 90. Hjemmeboende børn 1. januar 1994 fordelt efter alder og antal børn i familien	154
M. Udenlandske statsborgere	
Tabel 91. Udenlandske statsborgere 1. januar 1994 fordelt efter køn, alder og statsborgerskab.....	156
Tabel 92. Udenlandske statsborgere 1. januar 1985-1994 fordelt efter statsborgerskab.....	158
Tabel 93. Udenlandske statsborgere 1. januar 1994 fordelt efter køn, alder og ægteskabelig stilling	159
Tabel 94. Udenlandske statsborgere 1. januar 1994 fordelt efter bopælsamt og udvalgte nationaliteter.....	161
Tabel 95. Naturalisationer 1993	162
Tabel 96. Befolkningsregnskab 1993 for udenlandske statsborgere i Danmark..	163
Tabel 97. Fertilitets- og reproduktionstallene 1993 fordelt efter moderens statsborgerskab.....	164
N. Adoptioner	
Tabel 98. Adoptioner 1973-1993 fordelt efter adoptionens art og barnets køn...	166
Tabel 99. Adoptioner 1993 fordelt efter barnets køn og fødeland.....	166
Tabel 100. Adoptioner 1993 fordelt efter adoptionens art og barnets alder.....	167
Tabel 101. Ikke-familieadoptioner 1993 fordelt efter adoptivmoderens og barnets alder	167
Tabel 102. Ikke-familieadoptioner 1993 fordelt efter adoptivfaderens og barnets alder.....	168
O. Befolkningsregnskaber	
Tabel 103. Befolkningsregnskab 1993 fordelt efter køn, fødselsår og alder.....	170
Tabel 104. Befolkningsregnskab 1993 for kommuner og amter	180
P. Bilag	
Bilag 1: Ordforklaringer	194
Bilag 2: Teknisk beskrivelse af beregningsmetoder	197
Bilag 3: Summary in English	201
Bilag 4: Tidligere publikationer om befolkningens bevægelser.....	208
Bilag 5: Danmarks Statistik informerer	209
Bilag 6: Danmarks Statistiks publikationer.....	210

Contents

Text section

Special articles	13
1. Population trends	15
2. Family patterns analysed by means of status records of the population	21
3. Concepts and sources of vital statistics	29
3.1. Births	29
3.2. Legal abortions	30
3.3. Deaths	31
3.4. Marriages	31
3.5. Dissolution of marriages	32
3.6. Registered partnership	33
3.7. Internal migration	33
3.8. External migration	34
3.9. Total population	35
3.10. Households and families	35
3.11. Foreign nationals	35
3.12. Naturalisations	36
3.13. Refugees	36
3.14. Asylum seekers	36
3.15. Population accounts	37
3.16. Adoptions	37
4. The production of CPR based statistics	38
5. Supplementary statistics	39

Tables section

A. General survey

Table 1. Summary vital statistics 1931-1993	42
---------------------------------------------------	----

B. Births

Table 2. Births 1931-1993	46
Table 3. Births 1993, by month	46
Table 4. Fertility and reproduction rates 1931-1993	47
Table 5. Live births per 1,000 women, specific for age of women born 1940/41-1970/71	48
Table 6. Live births per 1,000 women, specific for age of women born 1940/41-1970/71 (cumulative figures)	48
Table 7. Women born 1945-1970 having had at least one live birth (per 1,000 women)	50
Table 8. Women born 1949-1965, by number of live births ever, at the ages of 25, 30, 35 and 40 years (per 1,000 women)	50
Table 9. Age-specific fertility rates for women 1984-1993	52
Table 10. Live births and age-specific fertility rates 1993, by counties and age of mother	53
Table 11. Age-specific fertility rates for married and non-married women 1977-1993	54
Table 12. Live births 1993, by marital status and age of mother	54
Table 13. Live births and stillbirths 1993, by age of mother, single delivery and multiple delivery	55
Table 14. Live births 1993, by age of mother and father	56

Table 15.	Live births to married and non-married women 1993, by live-birth order and age of mother	56
Table 16.	Live births and stillbirths 1993, by single delivery, multiple delivery and birth weight.....	57
Table 17.	Live births and stillbirths 1993, by single delivery, multiple delivery and birth length.....	57
Table 18.	Single deliveries and multiple deliveries 1931-1993	58
Table 19.	Single deliveries and multiple deliveries 1985-1993, by sex	58
Table 20.	Multiple deliveries 1951-1993, by age of mother	59
Table 21.	Age-specific fertility rates for men 1980-1987, by age-groups	59
Table 22.	Men born 1944-1952, by number of live births, at the ages 35 and 40 years (per 1,000 men)	60
C. Legal abortions		
Table 23.	Legal abortions and general abortion rate 1940-1993	62
Table 24.	Legal abortions 1993, by age and residence of the woman	62
Table 25.	Age-specific legal abortion rates 1993, by residence of the woman....	63
Table 26.	Age-specific legal abortion rates 1978-1993.....	63
Table 27.	Legal abortions as a percentage of legal abortions and births	64
D. Deaths		
Table 28.	Mortality 1931-1993	66
Table 29.	Expectation of life 1931-1993 at ages 0, 50, 75 og 85 years, by sex .	66
Table 30.	Deaths by month of death	67
Table 31.	Deaths per 1,000 population 1993.....	67
Table 32.	Deaths per 1,000 population, by age	68
Table 33.	Index of mortality in selected age groups 1931-1993	68
Table 34.	Infant deaths 1993, by age	69
Table 35.	Cohort infant mortality rates 1961-1992	69
Table 36.	Deaths: actual number and number per 1,000 population 1993, by counties, sex and age	70
Table 37.	Life table for the years 1986-1990	72
Table 38.	Life table for the years 1992-1993	73
Table 39.	Deaths 1993, by sex, age and cause of death	74
Table 40.	Deaths per 100,000 population 1993, by sex, age and cause of death	78
E. Marriages		
Table 41.	Marriages, by month.....	84
Table 42.	Marriages 1993, by previous marital status of both spouses	84
Table 43.	Marriages 1993, by age and previous marital status of both spouses.	85
Table 44.	Persons marrying in 1993, by husband's and wife's counties of residence and type of marriages ceremony	85
Table 45.	Persons marrying per 1,000 population 1993, by sex, marital status and age.....	86
Table 46.	Persons marrying per 1,000 non-married 1984-1993, by sex and age	86
Table 47.	Marriages 1993, by age and previous marital status of both spouses.	87
Table 48.	Marriage tables for never-married persons 1981-82, 1985-86, 1991-92 and 1993	88
Table 49.	Ever-married per 1,000 at certain birthdays for women born from 1925-26 to 1971-72.....	90
Table 50.	Marriages 1977-1993, by Danish and foreign citizens	92
F. Dissolution of marriages		
Table 51.	Marriages contracted and dissolved 1961-1993	94

Table 52. Divorces, by age of both spouses	94
Table 53. Divorces, by duration of marriage and age of wife and husband.....	95
Table 54. Divorces and divorces per 10,000 marriages 1992 and 1993, by year of marriage	96
Table 55. Divorces, by duration of marriage.....	97
Table 56. Persons getting divorced per 1,000 married 1983-1993, by sex and age	97
Table 57. Marriages dissolved in 1993 through the death of one of the spouses, by age of spouses at time of death	98
Table 58. Dissolution tables for marriages contracted in 1950, 1955, 1960, 1965, 1970, 1975, 1980, 1985 and 1990.....	99

G. Registered partnership

Table 59. Persons in registered partnerships 1 January 1990-1994.....	106
Table 60. Persons in registered partnerships 1 January 1994.....	106

H. Internal migrations

Table 61. Internal migration into counties 1993, by sex and age.....	108
Table 62. Internal migration out of counties 1993, by sex and age.....	110
Table 63. Net internal migration out of counties 1993, by sex and age.....	112
Table 64. Inter-county migration 1993, by counties moved out of and into	114
Table 65. Internal migration 1993, by sex and age	114
Table 66. Migrators 1993, by number of migrations and type of migration.....	115
Table 67. Migrators per 100 1993, by sex and age.....	116

I. External migrations

Table 68. Immigrants 1993, by age, country of last permanent residence and citizenship	118
Table 69. Emigrants 1993, by age, country of intended future residence and citizenship	124
Table 70. Immigration and emigration 1993, by sex and citizenship	130
Table 71. Long term migration 1992, by sex and citizenship	131
Table 72. Re-emigration of persons, by year of immigration and duration of stay	132

J. Asylum seekers

Table 73. Asylum applicants 1984-1993, by citizenship.....	134
Table 74. Residence permits 1988-1993, by reason.....	135

K. Total population

Table 75. Population 1 January 1994, by sex, age and marital status.....	138
Table 76. Population 1 July 1993, by sex, age and marital status	141
Table 77. Population 1 January 1994, by age and place of birth.....	144

L. Households and families

Table 78. Households 1 January 1980-1994	146
Table 79. Households 1 January 1994, by household size.....	146
Table 80. Families 1 January 1980-1994.....	147
Table 81. Families 1 January 1994, by family size.....	147
Table 82. Families 1 January 1994, by counties and number of children.....	148
Table 83. Adults 1 January 1994, by age and family type	150
Table 84. Adults living alone and single persons 1 January 1994, by sex and age	150
Table 85. Adults 1 January 1994, by number of children in the family	151
Table 86. Persons aged 15-30, by living with parents or not living with parents 1 January 1994.....	152

Table 87. Children 1 January 1994 living with their parents and living alone, by age and family type.....	152
Table 88. Children living with parents 1 January 1994, by family type and number of children in the family.....	153
Table 89. Children 1 January 1994, by age and family type	153
Table 90. Children living with parents 1 January 1994, by age and number of children in the family	154
M. Foreign nationals	
Table 91. Foreign citizens resident in Denmark 1 January 1994, by sex, age and citizenship.....	156
Table 92. Foreign citizens resident in Denmark 1 January 1985-1994, by citizenship	158
Table 93. Foreign citizens resident in Denmark 1 January 1994, by sex, age and marital status	159
Table 94. Foreign citizens resident in Denmark 1 January 1994, by counties and selected citizenships	161
Table 95. Naturalisations 1993.....	162
Table 96. Population accounts 1993 for foreign citizens resident in Denmark ...	163
Table 97. Fertility and reproduction rates 1993, by citizenship of mother	164
N. Adoptions	
Table 98. Adoptions 1973-1993, by type and sex.....	166
Table 99. Adoptions 1993, by sex and country of birth	166
Table 100. Adoptions 1993, by type and age of child.....	167
Table 101. Non-family adoptions 1993, by age of adoptive mother and child.....	167
Table 102. Non-family adoptions 1993, by age of adoptive father and child	168
O. Population accounts	
Table 103. Population accounts 1993, by sex and year of birth and age.....	170
Table 104. Population accounts 1993 for municipalities and counties.....	180
P. Annexes	
Annex 1: Concepts and definitions	194
Annex 2: Description of computation methods	197
Annex 3: Summary in English	201
Annex 4: Earlier publications about vital statistics	208
Annex 5: Informations about Danmarks Statistik	209
Annex 6: Publications of Danmarks Statistik	210

I serien Befolkningens bevægelser er der siden 1975 udover den årlige artikel vedrørende befolkningsudviklingen bragt følgende artikler:

- 1975 Papirløse samlivsforhold
Udviklingen i antal legale aborter
- 1976 Nedgangen i fødselstallet
Dødeligheden i 1976
- 1977 Familiedannelse og -opløsning efter 1965
- 1978 Vandringerne mellem Danmark og udlandet 1971-1978
Udenlandske statsborgere i Danmark 1968-1979
- 1979 Udenlandske statsborgere og personer født i udlandet
- 1980 Indenlandske vandringer
Familie- og husstandsstatistik
- 1981 Nedgangen i fødselstallet
- 1983 Genvandringer
- 1984 Skilsmisser og børn i skilsmisser 1984
- 1985 Børn født uden for ægteskab
- 1986 Ændringer i befolkningens køns- og alderssammensætning i perioden
1971-1987
- 1987 Fertilitetsudviklingen i Danmark
Indenlandske flytninger 1971-1987
- 1988 Familiedannelse og opløsning siden 1960
- 1989 Genvandringer 1973-1989
- 1991 Førstegangsvielser blandt kvindegenerationer født efter 1925
- 1992 Mænds og kvinders fertilitet belyst ud fra Fertilitetsdatabasen

1. Befolkningsudviklingen i 1993

1.1. Befolkningstilvæksten

Den 1. januar 1993 var folketallet i Danmark 5.180.614. I løbet af 1993 voksede befolkningen med 16.028, således at den pr. 1. januar 1994 udgjorde 5.196.642 personer. Stigningen i folketallet var resultat af et fødselsoverskud på 4.560 og et indvandrings overskud på 11.056, hertil kommer en korrektion på 412 personer. Fødselsoverskuddet fremkommer som forskel mellem antallet af levendefødte og døde, som i 1993 var henholdsvis 67.369 og 62.809. Medens den årlige befolkningstilvækst i perioden 1960-1966 ret konstant udgjorde 0,8 pct., faldt den i løbet af årene 1967-1980 til næsten nul. Befolkningstilvæksten var negativ fra 1981 til 1984. Siden da har der været en beskedent tilvækst. Udviklingen i befolkningstilvæksten og dens bestanddele fremgår af figur 1 og af tabel 1 i tabelafsnittet.

Figur 1.

Befolkningstilvæksten og dens bestanddele 1960-1993

Pr. 1000 indbyggere

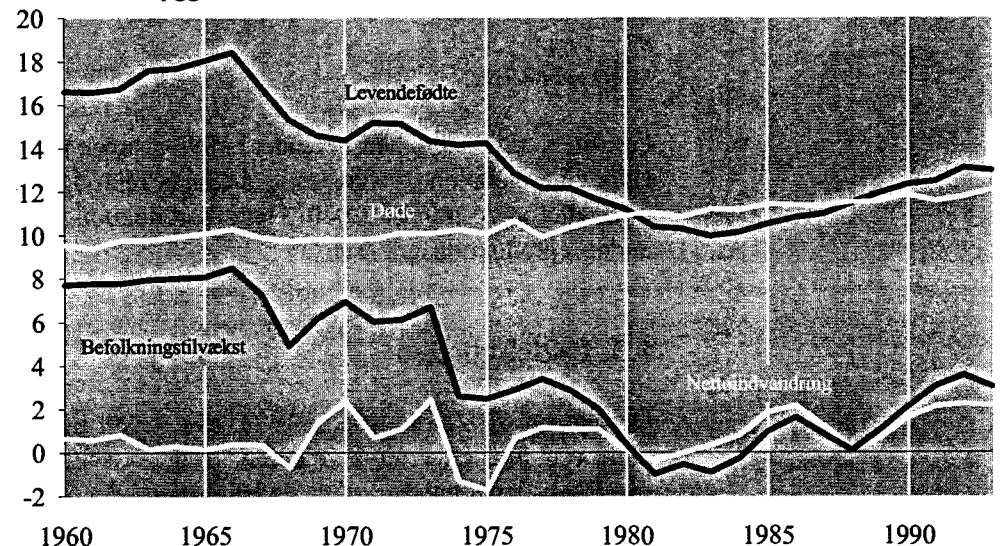

1.2. Fertiliteten

I 1993 indtrådte der et lille fald i fødselstallet, idet at antallet af levendefødte i 1993 udgjorde 67.369 mod 67.726 året før, dvs. et fald på 0,5 pct. Som det fremgår af tabel I, faldt den samlede fertilitet (dvs. det gennemsnitlige antal levendefødte pr. 1.000 kvinder) fra 1.764 i 1992 til 1.749 i 1993. Denne nedgang er stort set fremkommet ved en fertilitetsreduktion i aldersklasserne under 25 år. Fertilitetsnedgangen har kun gjort sig gældende for de 2 første levendefødte. I 1993 udgjorde andelen af levendefødte med fødselsnummer et og to henholdsvis 46,4 pct. og 36,1 pct. af samtlige levendefødte. Den gennemsnitlige alder for førstegangsfødende mødre var 27,2 år i 1993 mod 26,9 år i 1992.

Den samlede fertilitet faldt med 0,9 pct. for landet som helhed. Fertilitetsnedgangen gjorde sig først og fremmest gældende på Fyn og i Jylland.

Fertilitetsniveauet udviste også i 1993 en betydelig geografisk variation, nemlig fra værdier af den samlede fertilitet på 1.422 i Frederiksberg Kommune til 2.015 i Viborg Amt.

Andelen af levendefødte uden for det legale ægteskab steg lidt fra 1992 til 1993, nemlig fra 46,4 pct. og 46,8 pct.

Tabel I.

Fertilitets- og reproduktionstallene 1992 og 1993

	1992	1993	Ændring 1992-93
Aldersbetingede fertilitetskvotienter			
			— pct. —
Moderens alder			
15-19 år	9,5	8,8	-7,4
20-24 år	67,9	65,2	-4,0
25-29 år	140,6	137,3	-2,3
30-34 år	98,4	99,8	1,4
35-39 år	31,8	33,5	5,3
40-44 år	4,5	5,1	13,3
45-49 år	0,2	0,1	¹
Generel fertilitetskvotient	51,6	51,4	-0,4
Samlet fertilitet	1 764	1 749	-0,9
Bruttoreproduktionstal	857	850	-0,8
Nettoreproduktionstal	845	839	-0,7

Kilde: Tabel 4.

¹ For få observationer.

Fertilitets- og dødelighedsniveauet i 1993 svarede til et nettoreproduktionstal på 839. Hvis en generation af kvinder skal kunne reproducere sig selv, må nettoreproduktionstallet være mindst 1.000. Nettoreproduktionstallet i 1993 lå således 16,1 pct. under reproduktionsgrænsen.

1.3. Dødeligheden

Der indtraf 62.809 dødsfald i 1993, dvs. 1.988 flere end i 1992. 85,8 pct. af dødsfaldene indtraf efter 60-års alderen. Ifølge dødelighedstavlen for 1992-93 udgjorde spædbørnsdødeligheden - dvs. dødeligheden i det første leveår - kun 7,4 promille for drenge og 5,6 promille for piger. 65,9 pct. af dødsfaldene blandt døde under 1 år fandt sted i den første levemåned. Andelen af døde i dødelighedstavlen fra fødslen til 50-års fødselsdagen er nu så lav som 7,5 pct. og 4,4 pct. for henholdsvis mænd og kvinder.

Figur 2.

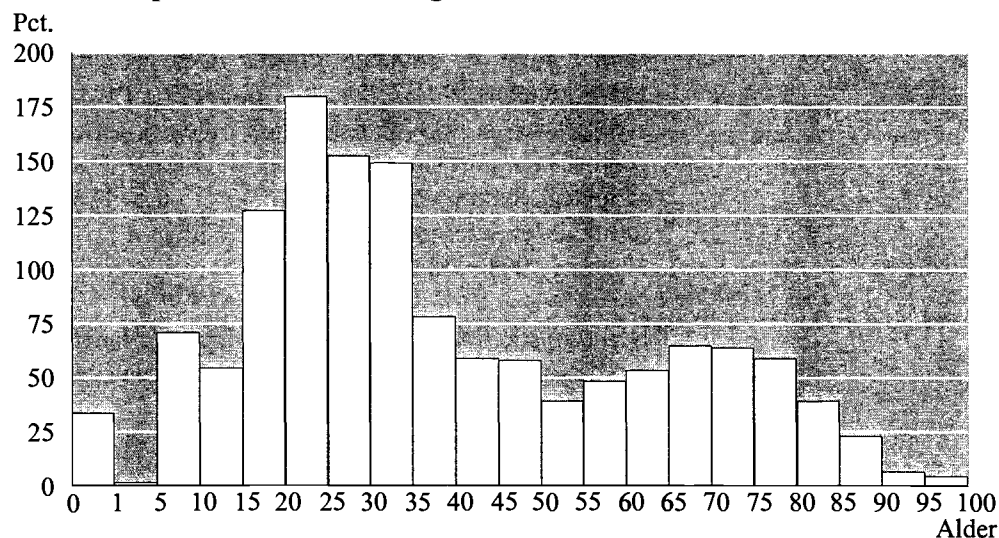
Mændenes procentvise overdødelighed i forhold til kvindernes 1992-93

Middellevetiden for 0-årige mænd og kvinder var i samme periode henholdsvis 72,5 og 77,8 år. I 60-års alderen kunne en mand forvente at leve endnu 17,6 år, hvorimod en kvinde kunne påregne 21,4 år, dvs. 3,8 år mere.

Figur 2 viser mændenes overdødelighed i de forskellige aldre. Drengenes spædbørnsdødelighed er en trediedel højere end pigernes. Mændenes overdødelighed øges stærkt efter 15-års alderen, således at mændenes dødelighedsniveau er 2-3 gange højere end kvindernes i aldersklassen 15-34 år. I de følgende aldersklasser formindskes overdødeligheden, for igen at øges efter 55-års alderen. Mellem 60- og 80-års alderen er mændenes dødelighed mere end 50 pct. højere end kvindernes.

1.4. Vielser og skilsmisser

Antallet af vielser faldt fra 32.188 i 1992 til 31.638 i 1993, dvs. med 1,7 pct. Nedgangen i antallet af vielser, hvor begge parter var ugifte før vielsen, var 2,8 pct. I 1993 udgjorde disse vielser 62,3 pct. af samtlige vielser.

Den gennemsnitlige vielsesalder ved første ægteskab steg fra 1992 til 1993, nemlig fra 30,7 år til 31,1 år for mænd og fra 28,2 år til 28,7 år for kvinder.

Vielsesniveauet i 1993 svarede til, at blandt 10.000 ugifte 18-årige mænd ville kun 6,7 pct. have indgået ægteskab inden 25-års alderen. I 50-års alderen ville andelen af ugifte stadig udgøre 32,9 pct. Blandt 10.000 15-årige ugifte kvinder ville kun 16,3 pct. være indtrådt i ægteskab inden 25-års alderen, og 25,7 pct. ville stadig være ugifte i 50-års alderen.

Antallet af skilsmisser var næsten uændret fra 1992 til 1993, nemlig henholdsvis 12.981 og 12.971. Da der i 1993 opløstes 24.542 ægteskaber ved en af ægtefællernes død, udgjorde det samlede antal opløste ægteskaber i alt 37.513.

1.5. Registrerede partnerskaber

Lov om registreret partnerskab trådte i kraft den 1. oktober 1989. Loven giver mulighed for at 2 personer af samme køn kan indgå i ægteskabslignende forhold, med samme retsvirkninger som gælder for ægteskaber. Vigtigste undtagelse herfra er retten til adoption.

Pr. 1. januar 1994 var der i alt 1.777 mænd i registreret partnerskab. Hertil kom 235 mænd, hvis partnerskab var ophævet eller opløst på grund af dødsfald. De tilsvarende tal for kvinderne var henholdsvis 704 og 93.

I tabeller, hvor personer er fordelt på civilstandsgrupper ugifte, gifte, fraskilte og personer i enkestand, er personer, der er registrerede partnere eller forhenværende registrerede partnere inkluderet i totalen, men ikke i undergrupperne.

1.6. Flytninger inden for landets grænser

Antallet af flytninger inden for landets grænser udgjorde 872.223 i 1993, heraf var 562.955 flytninger inden for samme kommune. Mændene tegnede sig for 52,0 pct. af det samlede antal flytninger, idet mandsandelen stort set var ens blandt flytninger inden for og mellem kommuner. Godt halvdelen af samtlige flytninger fandt sted i aldersklassen 15-29 år.

Antallet af flytninger steg med godt 17.000 fra 1992 til 1993. Næsten hele stigningen skyldtes et øget antal flytninger inden for kommuner.

På Øerne havde Københavns og Frederiksberg kommuner, samt Københavns, Frederiksberg, Vestsjællands og Storstrøms amter tilflytningsoverskud. Det samme gjaldt i Jylland kun Århus Amt.

1.7. Vandringer mellem Danmark og udlandet samt antallet af udenlandske statsborgere

I 1993 indvandrede 43.400 personer til Danmark, medens 32.344 udvandrede. Indvandringsoverskuddet udgjorde således 11.056 personer og fremkom på grundlag af et indvandringsoverskud af danske og udenlandske statsborgere på henholdsvis 571 og 10.485.

I forhold til 1992 er der i 1993 sket en formindskelse af det samlede indvandringsoverskud med 406, som skyldes en nedgang i indvandringsoverskuddet af udenlandske statsborgere på 1.641 personer og en ændring for danske statsborgere fra et udvandringsoverskud på 664 til indvandringsoverskud på 571 personer.

De største nationalitetsgrupper i indvandringsoverskuddet i 1993 var personer med statsborgerskab i Somalia (1.413 personer), Irak (951 personer) og Tyskland (671 personer).

Den 1. januar 1994 var der i Danmark i alt 189.014 udenlandske statsborgere mod 180.103 året før. Antallet af udenlandske statsborgere udgjorde mere end 5.000 for hvert af følgende 12 lande:

Land	Antal pr. 1. januar 1994
Tyrkiet	34 658
Tidligere Jugoslavien	11 618
Storbritannien	11 365
Norge	10 528
Statsløse	10 427
Tyskland	9 490
Sverige	8 631
Iran	7 939
Pakistan	6 368
Sri Lanka	5 782
Irak	5 280
Polen	5 106

Stigningen i antallet af udenlandske statsborgere på 8.911 fremkom på grundlag af en tilgang på 14.012 og en afgang i form af naturalisationer (inklusive korrektioner) på 5.101. Tilgangen bestod af et fødselsoverskud på 3.527 og et indvandringsoverskud på 10.485. Det øgede antal udenlandske statsborgere skyldtes i særlig grad en stigning i antallet af statsborgere fra Afrika (1.920), Tyrkiet (1.005) og Irak (895).

1.8. Befolkningens fordeling efter køn og alder

Befolkningstilvæksten i 1993 på 16.028 (fødselsoverskud + indvandringsoverskud ÷ korrektioner) dækker over store forskelle fra aldersklasse til aldersklasse (tabel II).

Tabel II.

**Befolkningens fordeling på en række planlægningsrelevante aldersklasser
1. januar 1993 og 1994**

Alder	Antal		Ændring	
	1993	1994	Antal	Pct.
I alt	5 180 614	5 196 642	16 028	0,3
0-2 år	196 260	200 269	4 009	2,0
3-6 år	234 958	243 189	8 231	3,5
7-15 år	514 503	509 242	- 5 261	-1,0
16-19 år	284 743	276 028	- 8 715	-3,1
20-66 år	3 240 341	3 259 380	19 039	0,6
67-79 år	509 548	506 209	- 3 339	-0,7
80 år og derover	200 261	202 325	2 064	1,0

Forøgelsen af antallet af 0-2 årige og 3-6 årige med henholdsvis 2,0 og 3,5 pct. skyldtes stigningen i fødselstallet fra og med 1984. På grund af fødselsnedgangen fra 1967-83 formindskedes antallet af personer i aldersklassen 7-15 år og 16-19 år med henholdsvis 1,0 og 3,1 pct. Antallet af 80-årige og derover voksede med 1,0 pct.

2. Familiemønstre belyst ved statusopgørelser af befolkningen

Denne artikel har til formål at belyse befolkningens familiedannelsesmønstre ud fra familiestatistikken pr. 1. januar 1994 med sammenlignende tilbageblik til 1. januar 1980.

Datagrundlaget

På grundlag af årligt udtræk fra Det centrale Personregister (CPR) fremstilles hvert år familie- og husstandsstatistik pr. 1. januar. Denne statistik blev fra 1. januar 1991 ændret, idet der indførtes nye familiedefinitioner. Formålet var at opnå en bedre beskrivelse af nutidens familiemønstre, end det var muligt med de gamle familiedefinitioner. Den vigtigste ændring i denne henseende er, at ikke-gifte par, der bor sammen uden at have fælles børn (men eventuelt har særbørn) nu bliver regnet som en parfamilie, hvis aldersforskellen er mindre end 15 år, og der ikke bor andre voksne på adressen. Tidligere blev de regnet for to enlige. En mere detaljeret redegørelse for familiebegreberne kan ses i kapitel 3, Befolkningsstatistikens grundbegreber og kilder, i afsnit 3.10.

Familiedefinitionen ført tilbage til 1980

Familiedefinitionen, der blev indført i 1991, er siden benyttet i familiestatistikken, mens den gamle definition ikke benyttes længere. Derfor har familiestatistikken før og efter 1991 ikke været sammenlignelig. For nylig er der fremstillet familiestatistikregistre med den nye familiedefinition tilbage til 1980, hvilket muliggør sammenligning mellem 1980 og de seneste år.

Parfamilier opdeles i ægtepar og andre par

I datamaterialet for 1980 viste der sig det problem, at de numre der i CPR for hver person henviser til dennes forældre, manglede i så stor udstrækning, at sondringen mellem to af den nye familiedefinitions familietyper "samlevende par" (som har fællesbørn) og "samboende par" (som ikke har fællesbørn) ikke kunne gennemføres meningsfyldt. For sammenlignelighedens skyld er disse to familietyper i denne artikel slået sammen til en gruppe kaldet "andre par" både for 1980 og 1994. Denne gruppe omfatter for 1994 også de registrerede partnerskaber, der antalsmæssigt er af meget ringe betydning.

Resultaterne

I det følgende præsenteres en række opgørelser vedrørende børns, mænds og kvinders familieforhold den 1. januar 1994. Opgørelserne suppleres, hvor det har kunnet lade sig gøre, med tilsvarende tal for 1980 for begge køn under ét.

Børnenes familietyper

Som hjemmeboende børn regnes personer under 18 år, som bor hos den ene eller begge forældre, hvilket vil sige, at barnet har henvisningsnummer til en voksen på samme folkeregister-adresse. Barnet må ikke på noget tidspunkt have indgået ægteskab eller selv have hjemmeboende børn.

I det betragtede tidsrum er der sket en øgning af andelen af hjemmeboende børn, der bor hos enlige forældre fra 11 til 16 pct. af alle børnene (se tabel 1 og figur 1). Andelen er mindre for små børn end for større børn. For børn i parfamilier udgør ægteparrene en stigende del med stigende alder. Dette er mest udtalt for 1994. En sammenligning mellem børn i parfamilier i 1980 og 1994 viser, at den andel af dem, der lever i familier bestående af ægtepar, er faldet betydeligt. Med andre ord: for børn i parfamilier er andre partyper end ægteskab vundet frem mellem 1980 og 1994.

Figur 1

Hjemmeboende børn procentfordelt efter familietype og alder

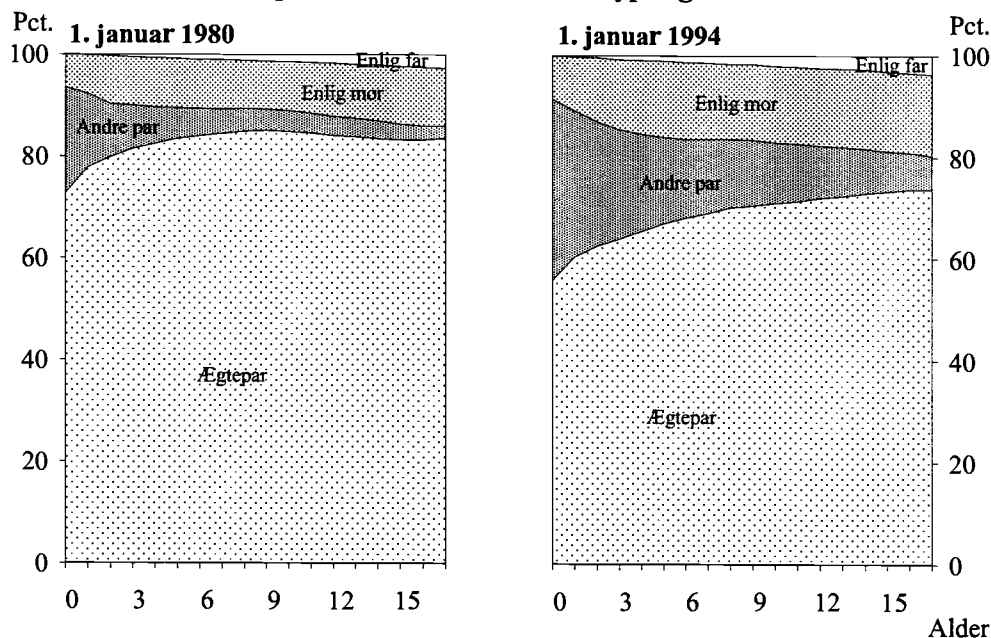

Ved tolkningen af af tabellerne og kurverne i denne artikel skal man være opmærksom på, at datagrundlaget er statusbaserede tal. Det vil fx sige, at alderen 5 år ikke betyder det tidspunkt, man fylder 5 år, men henviser til aldersklassen af 5-årige på statutidspunktet, dvs. alle børn, der er fyldt 5 år men ikke fyldt 6 år den 1. januar det pågældende år. Tilsvarende gælder for alle øvrige tabeller og figurer i denne artikel (undtagen tabel 2).

Piger flytter tidligere hjemmefra

Gennemgående flytter piger tidligere fra forældrene end drenge (se tabel 2 og figur 2). Pr. 1. januar 1994 findes den største forskel mellem kønnene for de 21-årige. Af disse bor 52 pct. af mændene stadig hos forældrene, mens dette kun er tilfældet for 28 pct. af kvinderne. Ved hjælp af interpolation kan man udregne en tilnærmet tidspunkt for hvornår halvdelen ikke længere bor hos forældrene. Resultatet er 19,9 år for kvinder og 21,1 år for mænd. I tabel 2 ses tilsvarende beregnede tidspunkter for 10 pct. og 50 pct. På grund af manglende forældrehenvisningsnumre kan denne analyse ikke gennemføres for 1980.

Figur 2

16-30 årige der ikke bor hos forældrene 1. januar 1994 (pct.)

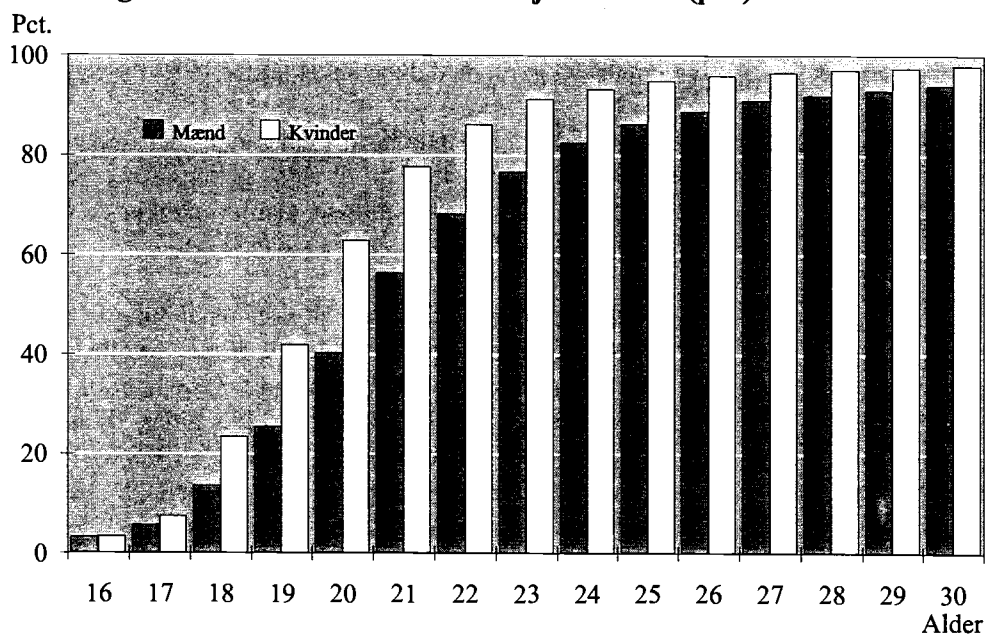

Mænd op til 50 år bor mere alene end kvinder

Fra 21-årsalderen til omkring 50-årsalderen er det mere almindeligt, at mænd bor alene, end at kvinder gør det (se figur 3). At bo alene vil i denne forbindelse sige, at man ikke deler folkeregister-adresse med andre personer. Forskellen skyldes flere faktorer. For det første har enlige kvinder i større udstrækning end enlige mænd børn boende hos sig. For det andet er det mest almindeligt i parforhold, at manden er nogle år ældre end kvinden. Mænd venter med andre ord gennemgående længere med at indgå i par. Det tredje forhold, der spiller ind er, at der i disse aldersklasser er flere mænd end kvinder. For 1994 ses den laveste andel aleneboende kvinder i 36-40-årsalderen, i hvilken kun 6 pct. bor alene. For mænd er der færrest aleneboende i 45-50-årsalderen, i hvilken 13 pct. bor alene. For de ældre aldersklasser er det langt mere udbredt for kvinder end for mænd at bo alene. Dette hænger sammen med, at kvinderne i større omfang end mændene bliver enker på grund af deres mænds højere alder og højere dødelighed.

Figur 3

Andel af befolkningen der bor alene (pct.)

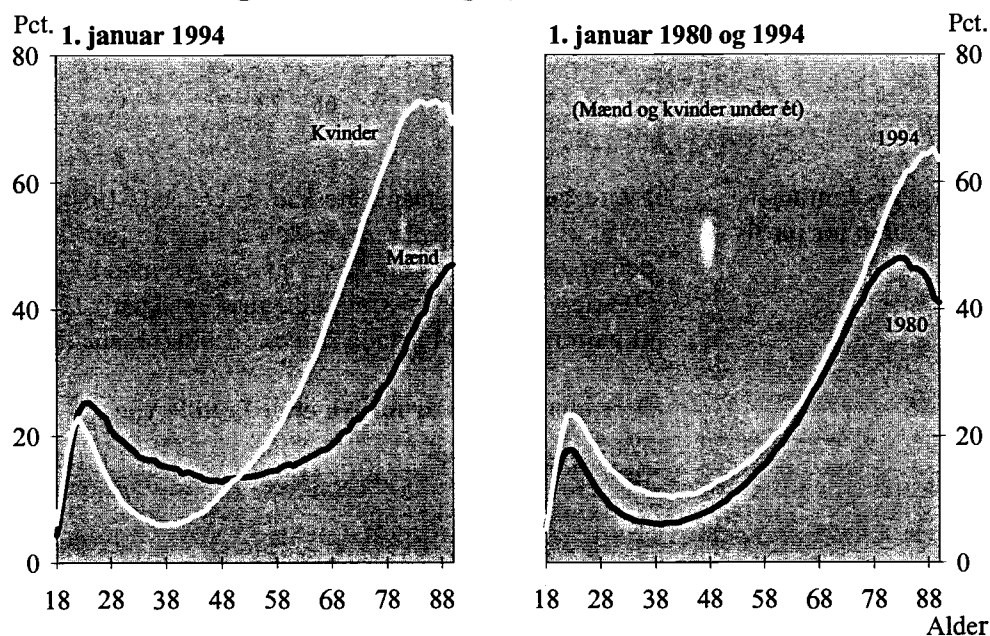

Sammenligner man 1980 med 1994, viser det sig, at der generelt bor flere alene i 1994 end 1980. For de 30-årige stiger andelen fra 22 pct. til 32 pct. Stigningen er for de 50-årige fra 19 pct. til 23 pct. (se tabel 3).

Parliv

Den del af befolkningen, der lever i parforhold, er meget stor. For begge køn når den for 1. januar 1994 i et langt aldersinterval op på 75 til 80 pct. (se figur 4). Men også her er der kønsforskel. For kvinderne observeres de højeste procentandele i aldersklasserne i slutningen af 30-erne (78 pct.), mens de for mændene findes sidst i 50-erne (79 pct.). I de ældste årgange lever en langt større del af mændene end af kvinderne i par, svarende til at ældre kvinder i højere grad bor alene.

Sammenligningen med 1980 (se figur 4) viser, at tendensen til at leve i parforhold er mindre nu end dengang. Fx er andelen af personer, der lever i parforhold i 30-årsalderen faldet fra 78 pct. i 1980 til 68 pct. i 1994 (se tabel 3). Denne nedgang i par-andelen gælder dog kun personer under ca. 60 år. Tendensen til at leve i parforhold for de ældre har snarere været stigende fra 1980 til 1994.

Figur 4

Andel af befolkningen der lever i parforhold (pct.)

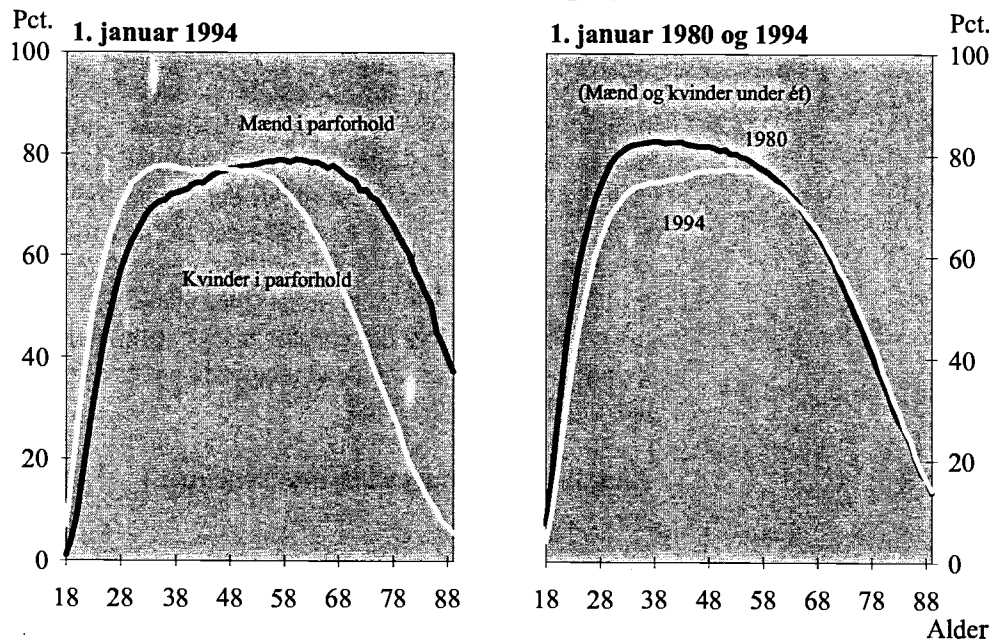

Ægteskab dominerende form for parliv

I vore dage indgår man ægteskab senere end i 1980, og ægteparrene udgør en mindre andel af parfamiliesne. Ægteskab er dog fortsat den dominerende samlivsform. 79 pct. af alle parfamilies udgøres af ægtepar mod 87 pct. i 1980. For de 30-årige og de 50-årige, der lever i parforhold, udgør ægtepar i 1994 henholdsvis 61 pct. og 92 pct. af parrene, mod 84 pct. og 96 pct. i 1980 (se tabel 3).

Figur 5

Personer over 18 år fordelt efter familietype

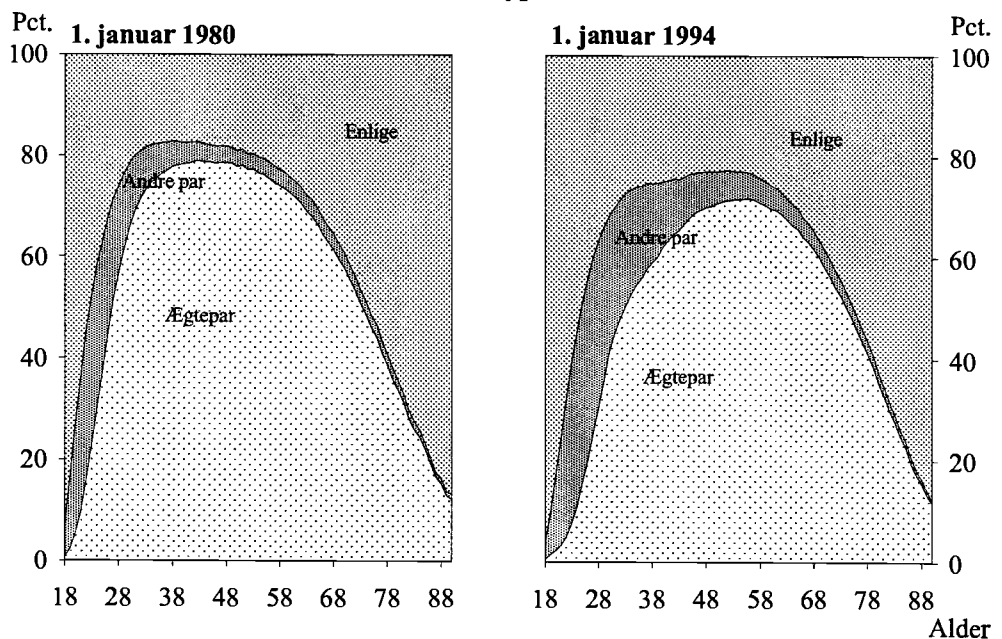

Voksne med børn i familien

Den andel af personerne, der bor i familier med børn, er meget afhængig af køn og alder (se figur 6). For kvinder i 1994 ses den højeste andel for de 36-årige med 82 pct. For mændene, der gennemgående har lavere procentandele med børn i familien, ses den højeste andel for de 40-årige, 65 pct. Kvindernes andel med børn er betydeligt højere end mændenes op til 42-årsalderen, derefter er mændenes andel højere, men ikke så meget højere som kvindernes i de yngre år. Denne forskel hænger især sammen med, at der er langt flere enlige mødre end enlige fædre.

Figur 6

Andel af personer over 18 år der lever i familier med børn (pct.)

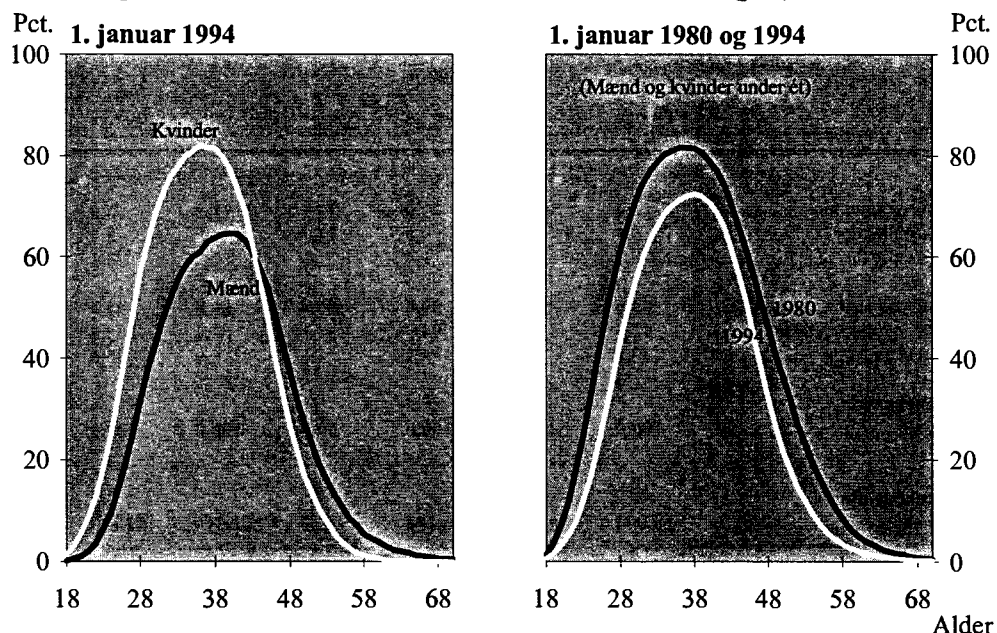

I 1994 er det ikke helt så almindelige at have børn i familien som i 1980. For de 30-årige er andelen med børn faldet fra 71 pct. til 55 pct., og for de 50-årige fra 37 pct. til 22 pct. for begge køn under ét. At have børn i familien er ikke ensbetydende med at være far eller mor til dem. De kan være partnerens særbørn.

Befolkningsudviklingen fra 1980 til 1994

De nævnte figurer og tabeller bygger alle på relative tal. Som supplement hertil er der i tabel 4 anført de antal vedrørende personer og familier i 1980 og 1994, som danner grundlag for de omtalte procentandele.

Beskrivelsen i denne artikel har haft personernes livsløb som synsvinkel. De ændringer, der har været beskrevet hænger naturligvis sammen med store forskydninger i antallet af hjemmeboende børn og i antallet af familier af de forskellige typer.

Færre børn i 1994 end i 1980

Mens befolkningen som helhed er øget med knapt 75.000 personer eller 1,5 pct., er antallet af hjemmeboende børn faldet kraftigt. Nedgangen har været på godt 225.000 svarende til 17,5 pct. Alligevel er det kun hos familietyperne ægtepar, at antallet af hjemmeboende børn er gået ned. Nedgangen er på 32 pct. Hos alle andre familietyper er antallet af hjemmeboende børn steget. Dette skyldes naturligvis, at antallet af disse familietyper er steget.

I 1980 udgør de ikke-hjemmeboende børn 1,9 pct af alle børn mod 1,3 pct i 1994. Hvor stor en del af denne nedgang, der er reel, og hvor stor en del, der skyldes manglende manglende forældrehenvisningsnumre i 1980, vides ikke.

Færre ægtepar og flere andre par

Familier bestående af enlige og familier bestående af ikke-gifte par er steget med henholdsvis 25 pct. og 68 pct., mens antallet af familier bestående af ægtepar er faldet med 10 pct.

Mindre familier

Der er i det undersøgte tidsrum fra 1980 til 1994 foregået to store forandringer, der har påvirket den gennemsnitlige familiestørrelse. For det første lever en mindre del af den voksne befolkning i parforhold, hvorved en stigende del af familierne kommer til at bestå af enlige. For det andet er antallet af børn gået ned. Resultatet har været, at den gennemsnitlige familiestørrelse er gået ned fra 2,01 personer i 1980 til 1,82 personer i 1994.

Tabel 1. Hjemmeboende børns familief forhold i forskellige aldersklasser 1. januar 1980 og 1994

	1980					1994				
	0-årige	5-årige	10-årige	15-årige	0-17 årige	0-årige	5-årige	10-årige	15-årige	0-17 årige
	Pct.									
Bor hos enlige i alt	6,4	10,5	11,0	13,6	11,2	8,6	16,0	17,0	18,8	16,0
Bor hos enlig mor	6,4	9,7	9,6	11,3	9,9	8,5	14,9	15,0	15,6	14,2
Bor hos enlig far	0,1	0,8	1,4	2,3	1,3	0,1	1,0	2,0	3,1	1,7
Bor hos par i alt	93,6	89,5	89,0	86,4	88,8	91,4	84,0	83,0	81,2	84,0
Bor hos ægtepar	72,7	83,5	84,9	83,2	82,8	55,8	66,9	71,0	73,3	68,3
Bor hos et andet par	20,8	6,0	4,1	3,1	6,0	35,6	17,1	12,0	7,9	15,8
Hjemmeboende børn i alt	100,0	100,0	100,0	100,0	100,0	100,0	100,0	100,0	100,0	100,0
	Antal									
Hjemmeboende børn i alt	58 894	70 708	70 184	79 622	1 294 394	67 103	59 470	51 796	62 084	1 068 138

Tabel 2. Alder ved hvilken henholdsvis 10 pct., 50 pct. og 90 pct. ikke længere bor sammen med forældrene, beregnet på grundlag af tal for 1. januar 1994

	Alle	Mænd	Kvinder
10 procent	17,7 år	18,0 år	17,5 år
50 procent	20,5 år	21,1 år	19,9 år
90 procent	25,4 år	27,1 år	23,4 år

Tabel 3. Familiesituationen for 30- og 50-årige 1. januar 1980 og 1994

		30-årige			50-årige		
		Alle	Mænd	Kvinder	Alle	Mænd	Kvinder
		Pct.					
Andel aleneboende	1980	8,8	12,0	5,3	9,3	8,9	9,7
	1994	14,6	19,4	9,4	13,1	13,3	13,0
Andel enlige	1980	21,6	25,5	17,5	19,0	18,2	19,8
	1994	31,6	37,2	25,7	22,9	22,5	23,3
Andel i parforhold	1980	78,4	74,5	82,6	81,0	81,8	80,2
	1994	68,4	62,8	74,3	77,1	77,5	76,7
Andel i ægteskab af alle i parforhold	1980	83,8	79,8	87,6	96,1	96,1	96,1
	1994	60,9	56,2	65,1	91,8	91,3	92,3
Andel i andre par af alle i parforhold	1980	16,2	20,2	12,4	3,9	3,9	3,9
	1994	39,1	43,8	34,9	8,2	8,7	7,7
Andel med børn i familien	1980	71,0	60,6	81,9	36,7	43,6	29,8
	1994	55,3	42,7	68,4	21,9	27,2	16,5
		Antal personer					
Personer i alt	1980	76 164	38 859	37 305	53 293	26 311	26 982
	1994	82 758	42 469	40 289	74 085	37 377	36 708

Tabel 4. Personer og familier 1. januar 1980 og 1994

	1980	1994	Pct. ændring
Personer			
Personer i alt	5 122 065	5 196 642	1,5
Mænd	2 529 053	2 563 442	1,4
Kvinder	2 593 012	2 633 200	1,5
Hjemmeboende børn, i alt	1 294 394	1 068 138	-17,5
Hjemmeboende børn hos enlige mænd	17 168	18 492	7,7
Hjemmeboende børn hos enlige kvinder	127 718	151 999	19,0
Hjemmeboende børn hos ægtepar	1 071 873	729 215	-32,0
Hjemmeboende børn hos andre par	77 635	168 432	117,0
heraf hos registrerede partnerskaber	-	56	-
Personer over 18 år	3 800 639	4 113 765	8,2
Mænd	1 852 813	2 008 913	8,4
med børn i familien	649 086	538 436	-17,0
uden børn i familien	1 203 727	1 470 477	22,2
Kvinder	1 947 826	2 104 852	8,1
med børn i familien	721 194	627 496	-13,0
uden børn i familien	1 226 632	1 477 356	20,4
Enlige personer i alt	1 240 754	1 555 954	25,4
Personer i parforhold i alt	2 559 885	2 557 811	-0,1
Familier			
Familier i alt	2 546 774	2 849 341	11,9
Enlige mænd i alt	572 062	729 346	27,5
uden børn	559 045	714 139	27,7
med børn	13 017	15 207	16,8
Enlige kvinder i alt	668 925	826 715	23,6
uden børn	583 331	722 352	23,8
med børn	85 594	104 363	21,9
Ægtepar i alt	1 120 542	1 009 220	-9,9
uden børn	537 921	595 475	10,7
med børn	582 621	413 745	-29,0
Andre parforhold i alt	160 355	269 943	68,3
uden børn	106 883	160 410	50,1
med børn	53 472	109 533	104,8
heraf registrerede partnerskaber i alt	-	1 078	-
uden børn	-	1 029	-
med børn	-	49	-
Enlige uden børn i alt	1 142 376	1 436 491	25,7
Enlige med børn i alt	98 611	119 570	21,3
Parfamilier uden børn i alt	644 804	755 885	17,2
Parfamilier med børn i alt	636 093	523 278	-17,7
Familier uden børn i alt	1 787 180	2 192 376	22,7
Familier med børn i alt	734 704	642 848	-12,5
Ikke-hjemmeboende børn	24 890 ¹	14 117	-43,3
Personer pr. familie	2,01	1,82	-9,3

¹ Tallet må antages at være for stort på grund af manglende forældrehenvisningsnumre.

3. Befolkningsstatistikens grundbegreber og kilder

Den befolkning, hvis størrelse, sammensætning og bevægelser søges belyst i dette hæfte, består (bortset fra de tabeller, der vedrører asylansøgere) af samtlige personer med *bopæl* i Danmark. Derfor sker afgrænsningen af de forskellige grundbegreber - den samlede befolkning, fødsler og dødsfald mv. - på grundlag af personernes bopæl, jævnfør de følgende afsnit.

Det bopælsbegreb, der benyttes i befolkningsstatistikken, er det samme, som folkeregistrene anvender. Begrebet er omtalt i lov om folkeregistrering (lov nr. 239 af 10. juni 1968), hvor dets indhold dog ikke er fastlagt. Indenrigsministeriet har i 1983 udgivet et hæfte: »Vejledning vedrørende registrering af bopæl i folkeregistre og CPR«. Heri anføres følgende definition: »Ved en persons bopæl forstås i almindelighed det sted (bolig), hvor den pågældende regelmæssigt indtager sin døgnhvile (nattesøvn eller tilsvarende hvile) og opbevarer sit bohav, når vedkommende ikke er midlertidigt fraværende på grund af ferie, forretningsrejse, sygdom eller lignende«.

Vejledningen opregner tillige retningslinier vedrørende afgørelsen af en lang række tvivlstilfælde, fx personer med flere boliger, værnepligtige, fængslede, sømænd, tilflyttede fra udlandet og personer, som tager længerevarende ophold andetsteds på grund af arbejdsforhold.

I nogle af opgørelserne i nærværende hæfte anvendes en geografisk inddeling i kommuner eller amter. Disse inddelinger er i alle tilfælde foretaget efter personernes bopæl på opgørelsestidspunktet eller, for bevægelsesstatistikken, på hændelsestidspunktet.

3.1. Fødsler

Et svangerskab kan afsluttes med en abort eller en *fødsel*.

Et svangerskab, der afsluttes inden den 29. uge, uden at fosteret viser tydelige tegn på liv (ånder, skriger eller græder) betegnes som en abort. Alle andre svangerskabsafslutninger betegnes som fødsler.

Ved en fødsel kan komme ét eller flere børn (fødte) til verden.

For de fødtes vedkommende sondres mellem levendefødte og dødfødte. Statistikens kildemateriale vil nedenfor blive beskrevet for hver af disse to kategorier. Hovedparten af fødselsstatistikken beskæftiger sig udelukkende med begrebet levendefødte, som er det, der har betydning for befolkningens størrelse.

En levendefødt defineres som et barn, der kommer til verden med tydelige tegn på liv, dvs. ånder, skriger eller græder.

Fødselsstatistikken tilstræber at belyse fertiliteten, dvs. frugtbarheden for kvinder bosat i Danmark.

Nogle få af disse kvinders fødsler sker under midlertidigt ophold uden for landets grænser. Det er ikke muligt at indsamle oplysninger om disse fødsler, med mindre de indtræffer i Grønland.

Statistikken over *levendefødte* omfatter derfor kun levendefødte børn født i Danmark eller Grønland af mødre, der har bopæl i Danmark.

Statistikken over levendefødte bygger på Danmarks Statistiks medicinske fødsels- og dødsfaldsstatistikregister, som er baseret på oplysninger fra det centrale personregister (CPR) suppleret med oplysninger fra fødselsanmeldelserne.

For hvert levendefødt barn udfærdiger jordemoderen en anmeldelse, som består af 2 dele, en med civile oplysninger og en med medicinske oplysninger. En del med civile oplysninger afleveres til præsten i moderens bopælssogn (i Sønderjylland dog til personregisterføreren i moderens bopælskommune). Samtidig har forældrene til barnet pligt til at anmelde fødslen samme sted.

Præsten (personregisterføreren) anmelder fødslen til folkeregistret i moderens bopælskommune ved anvendelse af en særlig CPR-fødselsblanket. I folkeregistret kompletteres blanketten, hvorefter der sker en indberetning til CPR.

Inden det levendefødte barn kan indføres i CPR, tildeles det et personnummer.

Efterfølgende går en returnering indeholdende personnummer til præst og forældre.

En kopi af fødselsanmeldelsens 2 dele går til Sundhedsstyrelsen og derfra til Danmarks Statistik, hvor den statistiske bearbejdelse foretages. Ved hjælp af edb-teknik kombineres CPR's og fødselsanmeldelsens oplysninger om hvert enkelt levendefødt barn.

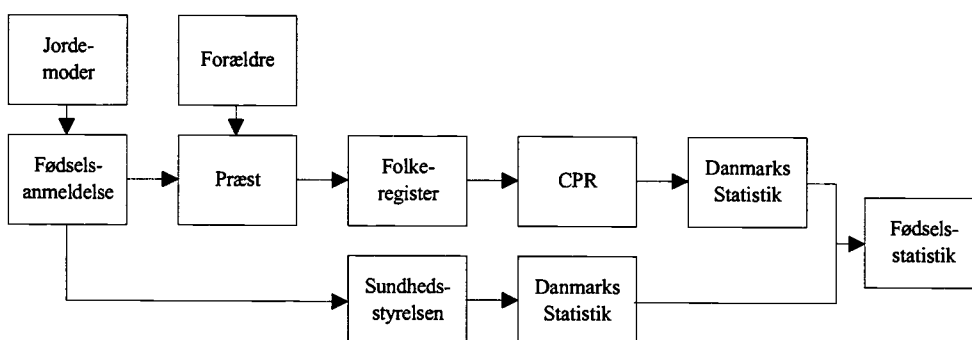

Indberetningssystemet er skematisk gengivet i ovenstående diagram.

En dødfødt defineres som et barn, der kommer til verden uden tydelige tegn på liv (dvs. uden at ånde, skrig eller græde) efter afslutningen af svangerskabets 28. uge.

Statistikken over *dødfødte* dækker dødfødsler i Danmark af mødre med bopæl i Danmark.

Dødfødte skal ikke optages i folkeregistret eller CPR, og grundlaget for statistikken er derfor alene fødselsanmeldelserne om dødfødte kombineret med dødsattester for dødfødte, udfærdiget af læger.

Begge dokumenter går via præst og embedslæge til Sundhedsstyrelsen, som koder alle oplysningerne. Den videre bearbejdelse forestås af Danmarks Statistik.

3.2. Legale aborter

Abortstatistikken omfatter fremkaldte, legale aborter (abortus provocatus legalis), foretaget på kvinder med bopæl i Danmark.

Et legalt abortindgreb vil sige et indgreb, der foretages i henhold til lov om svangerskabsafbrydelse. Ved den seneste lov herom (lov nr. 350 af 13. juni 1973), som trådte i kraft 1. oktober 1973, bestemtes det, at enhver kvinde med bopæl her i landet har ret til at få svangerskabet afbrudt inden udløbet af 12. svangerskabsuge.

Grundlaget for statistikken består i anmeldelser fra sygehusene til Sundhedsstyrelsen. Ethvert legalt abortindgreb skal foretages på et sygehus, og sygehuset skal i hvert tilfælde foretage en anmeldelse. Den statistiske bearbejdelse foretages af Sundhedsstyrelsen.

3.3. Dødsfald

Statistikken over døde omfatter alle dødsfald blandt personer med bopæl i Danmark, uanset om dødsfaldet indtræffer i Danmark eller i udlandet.

Statistikens grundlag er Danmarks Statistiks medicinske fødsels- og dødsfaldsstatistikregister, som modtager oplysninger fra CPR om dødsfald, suppleret med oplysninger om dødsårsag fra de originale dødsattester.

Ved alle dødsfald, der indtræffer i Danmark, udstedes en dødsattest (af en læge). Den afdødes pårørende anmelder dødsfaldet og afleverer dødsattesten til præsten i det sogn, hvor afdøde havde bopæl. Havde afdøde bopæl uden for de sønderjyske landsdele, indføres dødsfaldet i kirkebogen. Havde afdøde derimod bopæl i de sønderjyske landsdele, sker der ingen registrering i kirkebogen, idet dødsattesten videregives til personregisterføreren i den kommune, hvor afdøde havde bopæl.

Præsten (i Sønderjylland personregisterføreren) anmelder dødsfaldet til folkeregistret i afdødes bopælskommune; herfra sker indberetning til CPR. Dødsattesterne sendes til embedslægen på bopælsstedet, der videregiver til Sundhedsstyrelsen, hvor de forsynes med kodetal for alle de relevante oplysninger. Den øvrige statistiske bearbejdelse foretages i Danmarks Statistik, hvor man ved hjælp af edb-teknik kombinerer dødsattestens og CPR's oplysninger om hvert enkelt dødsfald.

Indberetningssystemets hovedtræk ses i nedenstående oversigtsdiagram.

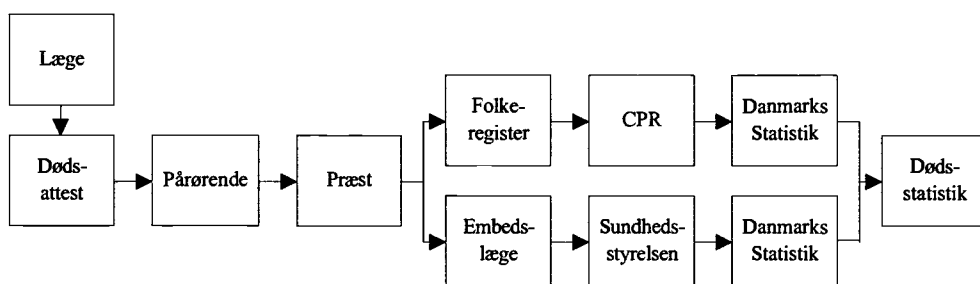

Der foreligger ikke dansk dødsattest for personer bosat i Danmark, som dør i udlandet - i 1993 i alt 279 personer - men disse personer indgår som omtalt i statistikken. CPR modtager oplysning om disse dødsfald via de kommunale folkeregistre. Oplysning om dødsårsag foreligger ikke for de omtalte dødsfald.

3.4. Vielser

I vielsesstatistikken anvendes to forskellige begreber, nemlig dels antal vielser, dels antal viede personer (henholdsvis mænd og kvinder).

Ved opgørelsen heraf er anvendt følgende definitioner:

Antal vielser omfatter de vielser, hvor begge ægtefæller har bopæl i Danmark, såvel som de vielser, hvor kun den ene ægtefælle (enten manden eller kvinden) har bopæl i Danmark.

Antal viede personer er antal viede mænd, henholdsvis kvinder, med bopæl i Danmark.

Til belysning heraf vises i følgende oversigt det samlede antal for 1993, opgjort med udgangspunkt i henholdsvis antal mænd og kvinder:

Antal viede mænd med bopæl i Danmark	30 321 ¹
Antal viede mænd med bopæl i udlandet	1 317
Antal vielser 1993	31 638

¹ Heraf 1 072 viet til kvinder med bopæl i udlandet.

Antal viede kvinder med bopæl i Danmark	30 566 ²
Antal viede kvinder med bopæl i udlandet	1 072
Antal vielser 1993	31 638

² Heraf 1 317 viet til mænd med bopæl i udlandet.

Grundlaget for statistikken over vielser er Danmarks Statistiks befolkningsstatistikregister, som modtager oplysninger fra CPR om hver enkelt viet person med bopæl i Danmark.

Oplysning om indgåelse af ægteskab indberettes af præsten eller det kommunale vielseskontor til folkeregistret i kvindens bopælskommune, dog hvis kvinden har bopæl i udlandet til mandens bopælskommune. Folkeregistret indrapporterer herefter vielsen til CPR.

På basis af oplysningerne fra CPR foretages i Danmarks Statistik en edb-mæssig behandling, hvis formål er at kombinere oplysningerne om de to personer i hver enkelt vielse.

Vedrørende registrerede partnerskaber, se afsnit 3.6.

3.5. Opløste ægteskaber

I statistikken over *skilsmisser* anvendes to forskellige begreber, nemlig dels antal skilsmisser, dels antal fraskilte personer (henholdsvis mænd og kvinder).

Ved opgørelsen heraf er anvendt følgende definitioner:

Antal skilsmisser omfatter de skilsmisser, hvor begge parter har bopæl i Danmark, såvel som de skilsmisser, hvor kun den ene af parterne (enten manden eller kvinden) har bopæl i Danmark.

Antal fraskilte personer er antal fraskilte mænd, henholdsvis kvinder, med bopæl i Danmark.

Til belysning heraf vises i følgende oversigt det samlede antal for 1993, opgjort med udgangspunkt i henholdsvis antal mænd og kvinder:

Antal fraskilte mænd med bopæl i Danmark	12 336 ¹
Antal fraskilte mænd med bopæl i udlandet	635
Antal skilsmisser 1993	12 971

¹ Heraf 371 skilt fra kvinder med bopæl i udlandet.

Antal fraskilte kvinder med bopæl i Danmark	12 600 ²
Antal fraskilte kvinder med bopæl i udlandet	371
Antal skilsmisser 1993	12 971

² Heraf 635 skilt fra mænd med bopæl i udlandet.

Grundlaget for statistikken over skilsmisser er Danmarks Statistiks befolkningsstatistikregister, som modtager oplysninger fra CPR om hver enkelt fraskilt person med bopæl i Danmark.

Oplysning om skilsmisse indberettes af domstolene eller amterne (i København Overpræsidiat) til folkeregistret i kvindens bopælskommune, dog hvis kvinden har bopæl i udlandet til mandens bopælskommune. Folkeregistret indrapporterer herefter skilsmissen til CPR.

På basis af oplysningerne fra CPR foretages i Danmarks Statistik en edb-mæssig behandling, hvis formål er at kombinere oplysningerne om de to personer i hver enkelt skilsmisse.

Statistikken over *overlevende ægtefæller* omfatter alle personer med bopæl i Danmark, der overgår til enkestand som følge af ægtefællens død. Som gifte regnes også ægtefæller, der har levet faktisk adskilt - eller var separeret.

Statistikken er baseret på Danmarks Statistiks befolkningsstatistikregister, som bygger på oplysninger fra CPR.

3.6. Registreret partnerskab

Lov om registreret partnerskab trådte i kraft den 1. oktober 1989. Loven giver mulighed for 2 personer af samme køn at indgå i et ægteskabslignende forhold, med samme retsvirkninger som gælder for ægteskaber. Vigtigste undtagelse herfra er retten til adoption.

I tabellen, hvor befolkningen er fordelt efter civilstand, er de tre civilstandstyper registreret partnerskab, opløst partnerskab (svarende til fraskilte) og længstlevende (svarende til enkestand) ikke vist særskilt, men de indgår i totalen. Opgørelsen over disse tre civilstandsgrupper kan ses i tabelafsnit G om registrerede partnerskaber.

Statistikken bygger på samme kilder, som for den samlede befolkning, jf. afsnit 3.9.

3.7. Indenlandske flytninger

Statistikken over *indenlandske flytninger* omfatter alle personer, der skifter bopæl. I en del af tabellerne er kun medtaget flytninger mellem amter.

Enheden i hovedparten af tabellerne er en flytning. En flytning er en hændelse, dvs. at en person som flytter flere gange i løbet af en periode indgår flere gange i statistikken.

I afsnittet indgår enkelte tabeller med opgørelser over flyttede personer.

Kilde til statistikken er Danmarks Statistiks befolkningsstatistikregister, som modtager oplysninger fra CPR om ændring af bopæl.

Personer, der flytter, skal indsende en flytningsanmeldelse til folkeregistret. Ved flytning til en anden kommune, skal flytningsanmeldelsen sendes til folkeregistret i den nye bopælskommune. Herfra indberettes ændringen til CPR.

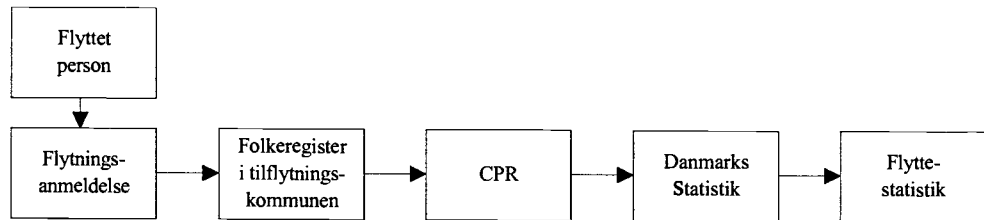

3.8. Udenlandske vandring

Statistikken over *indvandrede* omfatter nordiske statsborgere, som tager fast ophold i Danmark, samt ikke-nordiske statsborgere, som får opholdstilladelse for mere end tre måneder. Flytninger til Danmark fra Færøerne og Grønland medregnes.

Statistikken over *udvandrede* omfatter personer, der rejser til udlandet og opgiver deres bopæl her i landet. Desuden medregnes flytninger fra Danmark til Færøerne og Grønland.

Kilde til statistikken er Danmarks Statistiks befolkningsstatistikregister, som modtager oplysninger om ind- og udvandrede fra CPR.

Personer, der indvandrer eller udvandrer, skal give meddelelse herom til folkeregistret i den danske bopælskommune, som indberetter til CPR.

For udvandringsstatistikens vedkommende giver kildematerialets beskaffenhed anledning til et særligt kvalitetsproblem, idet der ikke altid vil være stærke incitament for en udvandrede til at melde flytningen til folkeregistret; først når en offentlig myndighed senere forsøger at komme i kontakt med vedkommende, vil det da blive opdaget, at han ikke længere findes på bopælen. I sådanne tilfælde skal folkeregistret i henhold til reglerne iværksætte en grundig eftersøgning, om nødvendigt med politiets hjælp, for at fastslå personens opholdssted. Hvis opholdsstedet ikke kan findes, må personen meldes *forsvundet* i stedet for udvandret.

Når en forsvunden person genfindes, skal folkeregistret indrapportere personen som *genfundet* i stedet for indvandret.

Fra og med 1976 er forsvundne og genfundne personer med udenlandske statsborgerskab medtaget i statistikken over henholdsvis udvandrede og indvandrede.

Baggrunden herfor er, at det må antages at udlændinge, der meldes forsvundne, oftest er udvandrede, og tilsvarende at genfundne udlændinge er indvandret igen.

I forbindelse med sammenligninger med andre landes opgørelser over udenlandske vandring udarbejdes nu en statistik over *varige vandring*, dvs. en vandringsstatistik, der følger FN's retningslinier for vandringsopgørelser: »Long term migrations«. FN definerer en »long term migrations« som en ind/udvandring, hvor personen forventer at opholde sig mindst 1 år i ind/udvandringslandet. Baseret på dato-

markeringer i vandringsoplysningerne fra CPR og den almindelige vandringsstatistik er det muligt at se bort fra modsatrettede vandring, der finder sted inden for 1 år. Dvs. at ind/udvandrere, der vender tilbage inden for 1 år, ikke medtages i statistikken over varige vandring. Denne statistik giver et mere korrekt billede af virkeligheden end opgørelser, der baseres på en forventet varighed, men kan til gengæld først udarbejdes mindst 1 år efter vandringsårets udløb.

3.9. Hele befolkningen

Statistikken over *befolkningen* ved årets begyndelse og slutning omfatter alle personer med bopæl i Danmark. Statistikkens grundlag er Danmarks Statistiks befolkningsstatistikregister, som modtager oplysninger fra CPR.

3.10. Husstande og familier

Opgørelser af familier og husstande er baseret på Danmarks Statistiks befolkningsstatistikregister, som årligt modtager oplysninger fra CPR pr. den 1. januar.

Husstande afgrænses ved hjælp af adresseoplysninger. En *husstand* omfatter således samtlige personer på en adresse uanset relationerne imellem dem. Der kan indgå flere familier i én husstand.

Inden for hver husstand afgrænses familierne ved kombineret brug af personernes CPR-numre (herunder køn og alder), civilstandsoplysninger og forældrehenvisningsnumre, der for hver enkelt person angiver CPR-numrene på forældrene.

En *familie* kan bestå af en *enlig* med eller uden børn, af et *par* med eller uden børn, eller af et *ikke-hjemmeboende barn*. Som *børn* regnes personer, der ikke er fyldt 18 år, som ikke selv har børn, aldrig har været gift og ikke indgår i et par (se nedenfor). Alle andre personer er *voksne*, og de er enten enlige, eller de indgår i et par af en af de fire partyper, familiedefinitionen opererer med.

De fire partyper er: *ægtepar*, *registrerede partnerskaber*, *samlevende par* og *samboende par*. Samlevende par har (foruden eventuelle særbørn) fællesbørn, der er hjemmeboende eller har været det ved starten af 1990 eller ved et senere årsskifte. Et samboende par har ingen fællesbørn, der opfylder dette krav. Det er endvidere en betingelse for at blive regnet for samboende par, at parterne er af hvert sit køn, ikke søskende, har en aldersforskel på mindre end 15 år, og at der ikke på samme adresse bor andre enlige voksne eller ikke-hjemmeboende personer på 16 eller 17 år. En samboende person kan være ned til 16 år.

Det skal bemærkes, at aldersgrænsen for hjemmeboende børn er 18 år. En hjemmeboende person over denne alder udgør sin egen familie; men hvis forældrene ikke er gift, vil denne person, uanset alder, medføre, at forældrene regnes for et samlevende par.

3.11. Udenlandske statsborgere

Opgørelser af antal *udenlandske statsborgere* med bopæl i Danmark er optaget i et særligt tabelafsnit. Statistikken bygger på de samme kilder, som for den samlede befolkning, jf. afsnit 3.9.

Som udenlandske statsborgere regnes de personer som står opført i CPR med udenlandsk statsborgerskab. I de tilfælde hvor en person har dobbelt statsborgerskab vælges der i CPR ét. Hvis ét af statsborgerskabene er dansk, vælges altid dette.

3.12. Naturalisationer

Naturalisationer skal forstås som alle former for erhvervelse af dansk statsborgerskab eller indfødsret.

Naturalisation skal ske ved lov. Der skal søges om naturalisation, og om den bevilges afhænger af et skøn i hvert tilfælde. I praksis opstilles dog visse almindelige betingelser med hensyn til varigheden af den pågældendes lovlige ophold her i landet. Normalt skal opholdet have været uafbrudt i 7 år, dog kun 2 år for statsborgere fra andre nordiske lande, og 4 år for ansøgere, der i mindst 3 år har været gift med en dansk statsborger.

Erhvervelse af dansk indfødsret kan også ske på andre måder fx ved erklæring eller adoption. For nærmere oplysninger henvises til loven om indfødsret.

3.13. Flygtninge

Som flygtninge regnes de personer, som bevilges opholdstilladelse med henvisning til de paragraffer i Udlændingeloven, som vedrører flygtninge. Til flygtninge regnes i statistikken også personer, som har fået opholdstilladelse af humanitære grunde, samt uledsagende børn.

Grundlaget for statistikken over givne opholdstilladelser til flygtninge er oplysninger fra Direktoratet for Udlændinge.

3.14. Asylansøgere

En asylansøger er en person, som søger om opholdstilladelse med henvisning til de paragraffer i Udlændingeloven, som vedrører flygtninge, og hvis sag endnu ikke er endeligt afsluttet.

Asylansøgere er ikke tilmeldt folkeregistret (med mindre de har opholdstilladelse på andet grundlag, fx som familiesammenførte) og indgår derfor ikke i statistikken over befolkningen i Danmark.

En asylansøgning er en hændelse, dvs. at en person, som søger om asyl mere end en gang i løbet af en periode, indgår flere gange i statistikken.

Spontane asylansøgninger omfatter personer, som befinder sig her i landet efter en legal eller illegal indrejse, og som søger om asyl her.

Der forekommer også asylansøgninger fra personer, som opholder sig i udlandet, men disse ansøgninger indgår ikke i denne publikation, da meget få af disse ansøgninger fører til, at personen kommer her til landet.

Grundlaget for statistikken om asylansøgere er oplysninger fra Direktoratet for Udlændinge.

3.15. Befolkningsregnskaber

Opgørelsen af såvel den samlede befolkning som de bevægelser, der har betydning for befolkningens størrelse og sammensætning, er som nævnt baseret på Danmarks Statistiks befolkningsstatistikregister, som modtager oplysninger fra CPR. Endvidere er der i videst muligt omfang anvendt ensartede opgørelsesprincipper. Hensigten hermed har været at danne et statistiksystem, hvis dele er indbyrdes sammenlignelige og konsistente.

Når man fx ønsker at give udtryk for dødsrisikoen for befolkningen eller for bestemte dele af befolkningen, er det betydningsfuldt, at dødstallene og befolkningstallene er sammenlignelige.

For enhver befolkningsgruppe gælder det, at befolkningen ved årets slutning er lig med befolkningen ved årets begyndelse plus tilgange minus afgang i årets løb. For den samlede befolkning udgøres tilgangene af levendefødte og indvandrede, afgangene af døde og udvandrede. Opstilles et sådant befolkningsregnskab for bestemte dele af befolkningen, kommer andre til- og afgangarter ind; således kan en bestemt kommunes befolkning tillige forøges eller formindskes på grund af tilflytninger eller fraflytninger.

I tabel 103 og 104 er for forskellige befolkningsgrupper opstillet befolkningsregnskaber. Det har været nødvendigt i disse regnskaber at indføre en korrektionspost for at få regnskabet til at stemme. Korrektionerne kan skyldes fejlregistreringer og de mindre opgørelsesmæssige uoverensstemmelser, der består mellem de forskellige dele af statistikken. Desuden omfatter korrektionsposten danske statsborgere, der meldes forsvundne eller genfundne, jævnfør omtalen under de udenlandske vandringer.

3.16. Adoptioner

Opgørelsen over *adoptioner* omfatter børn - danske og udenlandske - som er blevet adopteret ved bevilling fra danske myndigheder. Adoptionerne kan være familie- eller ikke-familieadoptioner. Ved familieadoptioner forstås adoptioner, hvor den ene ægtefælle adopterer den anden ægtefælles barn, medens ikke-familieadoptioner vedrører alle andre former for adoptioner, herunder adoptioner, hvor de biologiske forældre ikke kender adoptivforældrene (anonyme adoptioner) samt adoptioner hvor der eksisterer et slægtsforhold mellem adoptanterne og adopterede.

Ifølge adoptionsloven kan bevilling til adoption kun meddeles personer, som er fyldt 25 år. Når særlige grunde taler derfor, kan bevilling dog meddeles personer på ned til 18 år.

Grundlaget for opgørelsen over adoptioner er Danmarks Statistiks befolkningsstatistikregister. Dette register indeholder oplysninger fra det centrale personregister (CPR), som gennem folkeregistrene har fået indberetning fra de bevilgende myndigheder (i København Overpræsidiat - i det øvrige land amterne).

4. Opgørelsesmåde for CPR-baseret statistik

Det fremgår af de foregående afsnit, at opgørelserne af befolkningens størrelse og sammensætning såvel som af befolkningens bevægelser for Danmarks vedkommende hovedsagligt er baseret på statistikregistre i Danmarks Statistik, som modtager oplysninger fra det centrale personregister (CPR). CPR er et register over personer med bopæl i Danmark eller Grønland. De fleste af registrets oplysninger indberettes af de kommunale folkeregistre.

Den samlede mængde af oplysninger om tilstedeværende personer i CPR anvendes som model af den samlede befolkning, medens ændringer i CPR's dataindhold samt til- og afgang af personer i registret anvendes som model af befolkningsbevægelserne.

Ved opgørelserne tages der hensyn til det forhold, at hændelser indberettes til CPR med en vis forsinkelse.

Ved opgørelsen af den samlede befolkning pr. 1. januar er udgangspunktet de personer, der på denne dato står tilmeldt folkeregistret (CPR). Denne befolkning korrigeres for fødsler, dødsfald, flytninger, vielser og skilsmisser, som er sket før 1. januar, men som indberettes til CPR senest 30 dage efter.

Opgørelserne af bevægelserne vielser, skilsmisser, indenlandske flytninger, udenlandske vandringer, som udelukkende er baseret på CPR-oplysninger, foretages med tilsvarende hensyntagen til indberetningstiden. Opsamlingsperioden er også her 30 dage, og hændelser, der indberettes med større forsinkelse, overføres til det følgende år.

Statistikken over levendefødte og døde er foruden på CPR-materialet baseret på henholdsvis fødselsanmeldelserne og dødsattesterne, jævnfør ovenfor. Derved tages der principielt højde for alle forsinkede indberetninger fra CPR, således at alle fødsler og dødsfald indplaceres i det år, de har fundet sted.

5. Supplerende statistik

Dele af den statistik, som her offentliggøres, findes andetsteds tilgængelig i mere detaljeret form eller med vægten lagt på andre aspekter.

Således offentliggør *Sundhedsstyrelsen* »Medicinsk fødselsstatistik«, »Dødsårsagerne i Danmark« og »Statistik om prævention og legale aborter«. Hovedvægten er i disse publikationer lagt på de medicinske oplysninger, mens nærværende hæfte er overvejende demografisk orienteret.

Københavns statistiske kontor udgiver »Københavns Statistiske Årbog«, hvori der findes detaljeret befolkningsstatistik for København og Frederiksberg samt Hovedstadsregionen. Desuden offentliggøres befolkningsstatistik i serien »Tal fra Københavns statistiske kontor«.

Endvidere udgiver en række kommuner statistiske årbøger med bl.a. befolkningsstatistik.

Danmarks Statistik udgiver selv årlige befolkningsstatistiske publikationer, der supplerer »Befolkningens bevægelser«, se fx »Befolkningen i kommunerne pr. 1. januar«, der indeholder fordeling efter køn, alder og ægteskabelig stilling.

I Danmarks Statistiks kommunalstatistiske databank (KSDB) findes en lang række befolkningsstatistiske oplysninger fra og med 1971 opdelt på kommuner.

I *Statistiske Efterretninger*, emnegruppe *Befolkning og valg*, offentliggøres løbende detaljeret befolkningsstatistik om forskellige emner. De seneste artikler er:

- Adoptioner 1993 (1994:6)
- Asylansøgninger og opholdstilladelser 1993 (1994:10)
- Befolkningen i sogne pr. 1. januar 1994 (1994:4)
- Befolkningen og dens bevægelser i kommuner og amter 1993 (1994:2)
- Befolkningsprognoser 1994-2030 (1994:12)
- Byopgørelser pr. 1. januar 1992 og 1990 (1993:10)
- Flytninger og vandringer 1993 (1994:5)
- Husstands- og familiestatistik pr. 1. januar 1994 (1994:13)
- Indvandrere i Danmark - mulige udviklingsforløb frem til år 2020 (1991:16)
- Legale aborter 1992 (1993:15)
- Udenlandske statsborgere pr. 1. januar 1994 og udenlandske vandringer 1993 (1994:3)
- Udviklingen i antal selvmord 1986-1990 (1992:12)

I *statistiske undersøgelser* er udgivet:

- Indvandrere og deres efterkommere i Danmark (Statistiske Undersøgelser nr. 43)
- Fertility Trends in Denmark in the 1980s (Statistiske Undersøgelser nr. 44)

A. Samlet oversigt

Tabel 1.

Oversigt over befolkningens bevægelser 1931-1993

Summary vital statistics 1931-1993

År	1	2	3	4	5	6	7	8	9	10	11
1931-35 gnsntl.	64 407	39 486	4 596	24 921	13 238	8 481	4 757	29 678	31 641	2 754	3 633
1936-40 gnsntl.	68 071	39 737	4 082	28 334	10 851	11 213	- 362	27 972	34 711	3 413	3 777
1941-45 gnsntl.	84 175	39 730	4 070	44 445	5 071	3 783	1 288	45 732	36 029	4 868	3 952
1946	96 111	42 013	4 405	54 098	20 101	25 651	- 5 550	48 548	40 257	7 500	4 101
1947	91 714	40 043	3 709	51 671	21 710	28 556	- 6 846	44 825	39 910	6 943	4 146
1948	84 938	35 981	2 997	48 957	26 352	33 063	- 6 711	42 246	39 279	7 120	4 190
1949	79 919	37 793	2 755	42 126	24 485	25 873	- 1 388	40 738	37 496	6 991	4 230
1950	79 558	39 300	2 445	40 258	22 406	25 493	- 3 087	37 171	38 838	6 868	4 271
1951	76 559	37 960	2 209	38 599	20 287	29 001	- 8 714	29 885	36 575	6 681	4 304
1952	76 943	39 173	2 223	37 770	20 838	24 534	- 3 696	34 074	35 724	6 735	4 334
1953	78 261	39 350	2 130	38 911	19 252	18 408	844	39 755	35 293	6 515	4 369
1954	76 365	39 885	2 051	36 480	18 187	19 826	- 1 639	34 841	34 973	6 686	4 406
1955	76 845	38 789	1 934	38 056	18 734	26 770	- 8 036	30 020	35 027	6 771	4 439
1956	76 725	39 588	1 914	37 137	20 134	32 263	- 12 129	25 008	34 215	6 499	4 466
1957	75 264	41 730	1 758	33 534	21 901	33 734	- 11 833	21 701	34 310	6 436	4 488
1958	74 681	41 560	1 675	33 121	23 221	25 195	- 1 974	31 147	33 795	6 571	4 515
1959	73 928	42 159	1 660	31 769	24 386	22 560	1 826	33 595	34 414	6 457	4 547
1960	76 077	43 681	1 636	32 396	26 638	23 647	2 991	35 387	35 897	6 682	4 581
1961	76 439	43 310	1 667	33 129	27 887	25 142	2 745	35 874	36 364	6 606	4 610
1962	77 808	45 334	1 561	32 474	27 899	24 168	3 731	36 205	37 513	6 409	4 647
1963	82 413	45 773	1 576	36 640	26 625	25 958	667	37 307	38 580	6 460	4 684
1964	83 356	46 811	1 560	36 545	27 141	25 814	1 327	37 872	39 565	6 483	4 720
1965	85 796	47 884	1 606	37 912	29 899	29 420	479	38 391	41 693	6 527	4 758
1966	88 332	49 344	1 497	38 988	29 814	28 071	1 743	40 731	41 424	6 726	4 797
1967	81 410	47 836	1 287	33 574	30 697	29 055	1 642	35 216	41 158	6 939	4 839
1968	74 543	47 290	1 219	27 253	26 655	30 067	- 3 412	23 841	39 457	7 572	4 867
1969	71 298	47 943	1 058	23 355	36 257	29 499	6 758	30 113	39 158	8 955	4 891
1970	70 802	48 233	1 005	22 569	38 588	27 001	11 587	34 156	36 376	9 524	4 929
1971	75 359	48 858	1 019	26 501	35 026	31 626	3 400	29 901	32 801	13 401	4 963
1972	75 505	50 445	921	25 060	31 200	25 762	5 438	30 498	31 073	13 134	4 992
1973	71 895	50 526	825	21 369	41 948	29 703	12 245	33 614	30 813	12 637	5 022
1974	71 327	51 637	762	19 690	33 146	39 751	- 6 605	13 085	33 182	13 132	5 045
1975	72 071	50 895	746	21 176	31 946	40 659	- 8 713	12 463	31 782	13 264	5 060
1976	65 267	54 001	663	11 266	33 320	30 000	3 320	14 586	31 192	13 064	5 073
1977	61 878	50 485	537	11 393	32 740	26 906	5 834	17 227	32 174	13 383	5 088
1978	62 036	52 864	545	9 172	32 059	26 735	5 324	14 496	28 763	13 072	5 104
1979	59 464	54 654	522	4 810	33 183	27 731	5 452	10 262	27 842	13 044	5 117
1980	57 293	55 939	484	1 354	30 311	29 913	398	1 752	26 448	13 593	5 123
1981	53 089	56 359	419	- 3 270	27 874	29 719	- 1 845	- 5 115	25 411	14 425	5 122
1982	52 658	55 368	434	- 2 710	28 223	28 328	- 105	- 2 815	24 330	14 621	5 118
1983	50 822	57 156	393	- 6 334	27 718	25 999	1 719	- 4 615	27 096	14 763	5 114
1984	51 800	57 109	399	- 5 309	29 035	25 053	3 982	- 1 327	28 624	14 490	5 112
1985	53 749	58 378	427	- 4 629	36 214	26 715	9 499	4 870	29 322	14 385	5 114
1986	55 312	58 100	453	- 2 788	38 932	27 928	11 004	8 216	30 773	14 490	5 121
1987	56 221	58 136	467	- 1 915	36 296	30 123	6 173	4 258	31 132	14 381	5 127
1988	58 844	58 984	449	- 140	35 051	34 544	507	367	32 080	14 717	5 130
1989	61 351	59 397	492	1 954	38 391	34 949	3 442	5 396	30 894	15 152	5 132
1990	63 433	60 926	473	2 507	40 715	32 383	8 332	10 839	31 513	13 731	5 140
1991	64 358	59 581	471	4 777	43 567	32 629	10 938	15 715	31 099	12 655	5 154
1992	67 726	60 821	444	6 905	43 377	31 915	11 462	18 367	32 188	12 981	5 170
1993	67 369	62 809	367	4 560	43 400	32 344	11 056	15 616	31 638	12 971	5 189

TRANSLATION. HEADING, COLUMNS 1-11: absolute figures; 12-20: per 1,000 population; 21: deaths during first year of life per 1,000 live births; 1 and 12: live births; 2 and 13: deaths; 3: deaths during first year of life; 4 and 14: natural increase; 5 and 15: immigration; 6 and 16: emigration; 7 and 17: net immigration; 8 and 18: total net increase; 9 and 19: marriages; 10 and 20: divorces; 11: mean population.

Pr. 1.000 indbyggere										Døde under 1 år pr. 1.000 levende- fødte	Year
Levende- fødte	Døde	Fødsels- overskud	Indvan- drede	Udvan- drede	Netto- indvan- dring	Befolk- nings- tilvækst	Vielser	Skils- misser			
12	13	14	15	16	17	18	19	20	21		
17,7	10,9	6,9	3,6	2,3	1,3	8,2	8,7	0,8	71,4	1931-35 average	
18,0	10,5	7,5	2,9	3,0	-0,1	7,4	9,2	0,9	60,0	1936-40 average	
21,3	10,1	11,2	1,3	1,0	0,3	11,6	9,1	1,2	48,3	1941-45 average	
23,4	10,2	13,2	4,9	6,3	-1,4	11,8	9,8	1,8	45,8	1946	
22,1	9,7	12,5	5,2	6,9	-1,7	10,8	9,6	1,7	40,4	1947	
20,3	8,6	11,7	6,3	7,9	-1,6	10,1	9,4	1,7	35,3	1948	
18,9	8,9	10,0	5,8	6,1	-0,3	9,6	8,9	1,7	34,5	1949	
18,6	9,2	9,4	5,2	6,0	-0,7	8,7	9,1	1,6	30,7	1950	
17,8	8,8	9,0	4,7	6,7	-2,0	6,9	8,5	1,6	28,9	1951	
17,8	9,0	8,7	4,8	5,7	-0,9	7,9	8,2	1,6	28,9	1952	
17,9	9,0	8,9	4,4	4,2	0,2	9,1	8,1	1,5	27,2	1953	
17,3	9,1	8,3	4,1	4,5	-0,4	7,9	7,9	1,5	26,9	1954	
17,3	8,7	8,6	4,2	6,0	-1,8	6,8	7,9	1,5	25,2	1955	
17,2	8,9	8,3	4,5	7,2	-2,7	5,6	7,7	1,5	24,9	1956	
16,8	9,3	7,5	4,9	7,5	-2,6	4,8	7,6	1,4	23,4	1957	
16,5	9,2	7,3	5,1	5,6	-0,4	6,9	7,5	1,5	22,4	1958	
16,3	9,3	7,0	5,4	5,0	0,4	7,4	7,6	1,4	22,5	1959	
16,6	9,5	7,1	5,8	5,2	0,7	7,7	7,8	1,5	21,5	1960	
16,6	9,4	7,2	6,0	5,5	0,6	7,7	7,9	1,4	21,8	1961	
16,7	9,8	7,0	6,0	5,2	0,8	7,8	8,1	1,4	20,1	1962	
17,6	9,8	7,8	5,7	5,5	0,1	8,0	8,2	1,4	19,1	1963	
17,7	9,9	7,7	5,8	5,5	0,3	8,0	8,4	1,4	18,7	1964	
18,0	10,1	8,0	6,3	6,2	0,1	8,1	8,8	1,4	18,7	1965	
18,4	10,3	8,1	6,2	5,9	0,4	8,5	8,6	1,4	16,9	1966	
16,8	9,9	6,9	6,3	6,0	0,3	7,3	8,5	1,4	15,8	1967	
15,3	9,7	5,6	5,5	6,2	-0,7	4,9	8,1	1,6	16,4	1968	
14,6	9,8	4,8	7,4	6,0	1,4	6,2	8,0	1,8	14,8	1969	
14,4	9,8	4,6	7,8	5,5	2,4	6,9	7,4	1,9	14,2	1970	
15,2	9,8	5,3	7,1	6,4	0,7	6,0	6,6	2,7	13,5	1971	
15,1	10,1	5,0	6,3	5,2	1,1	6,1	6,2	2,6	12,2	1972	
14,3	10,1	4,3	8,4	5,9	2,4	6,7	6,1	2,5	11,5	1973	
14,1	10,2	3,9	6,6	7,9	-1,3	2,6	6,6	2,6	10,7	1974	
14,2	10,1	4,2	6,3	8,0	-1,7	2,5	6,3	2,6	10,4	1975	
12,9	10,6	2,2	6,6	5,9	0,7	2,9	6,1	2,6	10,2	1976	
12,2	9,9	2,2	6,4	5,3	1,1	3,4	6,3	2,6	8,7	1977	
12,2	10,4	1,8	6,3	5,2	1,0	2,8	5,6	2,6	8,8	1978	
11,6	10,7	0,9	6,5	5,4	1,1	2,0	5,4	2,5	8,8	1979	
11,2	10,9	0,3	5,9	5,8	0,1	0,3	5,2	2,7	8,4	1980	
10,4	11,0	-0,6	5,4	5,8	-0,4	-1,0	5,0	2,8	7,9	1981	
10,3	10,8	-0,5	5,5	5,5	0,0	-0,6	4,8	2,9	8,2	1982	
9,9	11,2	-1,2	5,4	5,1	0,3	-0,9	5,3	2,9	7,7	1983	
10,1	11,2	-1,0	5,7	4,9	0,8	-0,3	5,6	2,8	7,7	1984	
10,5	11,4	-0,9	7,1	5,2	1,9	1,0	5,7	2,8	7,9	1985	
10,8	11,3	-0,5	7,6	5,5	2,1	1,6	6,0	2,8	8,2	1986	
11,0	11,3	-0,4	7,1	5,9	1,2	0,8	6,1	2,8	8,3	1987	
11,5	11,5	0,0	6,8	6,7	0,1	0,1	6,3	2,9	7,6	1988	
12,0	11,6	0,4	7,5	6,8	0,7	1,1	6,0	3,0	8,0	1989	
12,3	11,9	0,5	7,9	6,3	1,6	2,1	6,1	2,7	7,5	1990	
12,5	11,6	0,9	8,5	6,3	2,1	3,0	6,0	2,5	7,3	1991	
13,1	11,8	1,3	8,4	6,2	2,2	3,6	6,2	2,5	6,6	1992	
13,0	12,1	0,9	8,4	6,2	2,1	3,0	6,1	2,5	5,4	1993	

B. Fødsler

Tabel 2.

Fødte 1931-1993
 Births 1931-1993

	Samtlige fødte børn					Heraf født uden for ægteskab					Levendefødte uden for ægteskab i pct. af samtlige levendefødte
	Levendefødte		Dødfødte		I alt	Levendefødte		Dødfødte		I alt	
	Drenge	Piger	Drenge	Piger		Drenge	Piger	Drenge	Piger		
	1	2	3	4	5	6	7	8	9	10	
1931-1935 gnsntl.	33 146	31 261	909	720	66 036	3 341	3 072	103	79	6 595	10,0
1936-1940 gnsntl.	34 943	33 128	988	797	69 856	3 073	2 882	97	74	6 126	8,7
1941-1945 gnsntl.	43 398	40 777	997	784	85 956	3 979	3 659	96	79	7 813	9,1
1946-1950 gnsntl.	44 540	41 908	870	705	88 023	3 431	3 252	74	63	6 820	7,7
1951-1955 gnsntl.	39 755	37 240	789	653	78 437	2 704	2 525	68	55	5 352	6,8
1956-1960 gnsntl.	38 756	36 579	619	533	76 487	2 828	2 620	50	40	5 538	7,2
1961-1965 gnsntl.	41 693	39 469	519	422	82 103	3 682	3 489	54	44	7 269	8,8
1966-1970 gnsntl.	39 789	37 488	370	318	77 965	4 376	4 060	52	40	8 528	10,9
1971-1975 gnsntl.	37 582	35 649	290	239	73 760	6 300	6 012	55	48	12 415	16,8
1976-1980 gnsntl.	31 468	29 720	191	154	61 533	8 884	8 370	57	48	17 359	28,2
1981-1985 gnsntl.	26 844	25 580	135	122	52 681	10 710	10 198	58	51	21 017	39,9
1986-1990 gnsntl.	30 386	28 646	142	145	59 319	13 773	12 892	66	70	26 801	45,2
1977	31 823	30 055	200	169	62 247	8 265	7 761	63	50	16 139	25,9
1978	31 875	30 161	196	168	62 400	8 865	8 436	53	58	17 412	27,9
1979	30 555	28 909	168	141	59 773	9 414	8 852	55	36	18 357	30,7
1980	29 352	27 941	147	106	57 546	9 774	9 230	56	28	19 088	33,2
1981	27 117	25 972	160	121	53 370	9 761	9 203	71	47	19 082	35,7
1982	27 063	25 595	133	136	52 927	10 330	9 822	51	50	20 253	38,3
1983	26 001	24 821	131	134	51 087	10 531	10 088	55	65	20 739	40,6
1984	26 572	25 228	119	111	52 030	11 170	10 545	59	46	21 820	41,9
1985	27 465	26 284	132	108	53 989	11 757	11 334	55	45	23 191	43,0
1986	28 434	26 878	120	122	55 554	12 527	11 741	47	48	24 363	43,9
1987	29 079	27 142	128	160	56 509	12 969	12 060	55	74	25 158	44,5
1988	30 324	28 520	144	148	59 136	13 661	12 630	69	78	26 438	44,7
1989	31 475	29 876	162	152	61 665	14 573	13 727	77	79	28 456	46,1
1990	32 620	30 813	155	143	63 731	15 135	14 300	82	73	29 590	46,4
1991	33 005	31 353	154	142	64 654	15 344	14 604	64	60	30 072	46,5
1992	34 812	32 914	174	165	68 065	16 094	15 332	94	93	31 613	46,4
1993	34 609	32 760	156	152	67 677	16 198	15 306	75	78	31 657	46,8

TRANSLATION. HEADING, COLUMNS 1-5: total births; 6-10: extra-marital births (births to non-married women); 11: extra-marital live births as percentage of total live births; 1-2 and 6-7: live births; 3-4 and 8-9: stillbirths; 5 and 10: total; 1, 3, 6 and 8: males; 2, 4, 7 and 9: females.

Tabel 3.

Fødte 1993 fordelt efter fødselsmåned
 Births 1993, by month

	Levendefødte				Dødfødte	
	I alt	Heraf født uden for ægteskab	Levendefødte gnsntl. pr. dag	Fordeling af 1.200 ¹	I alt	Heraf født uden for ægteskab
	1	2	3	4	5	6
I alt	67 369	31 504	185	1 200	308	153
Januar	5 539	2 627	179	97	24	12
Februar	5 165	2 384	184	100	27	15
Marts	5 940	2 748	192	104	21	12
April	5 783	2 649	193	104	24	14
Maj	5 690	2 635	184	99	30	13
Juni	5 842	2 682	195	105	36	18
Juli	6 110	2 882	197	107	24	12
August	5 893	2 775	190	103	20	10
September	5 828	2 695	194	105	31	11
Oktober	5 414	2 563	175	95	26	12
November	4 962	2 348	165	90	20	12
December	5 203	2 516	168	91	25	12

¹ Idet der er taget hensyn til månedernes forskellige længde.

TRANSLATION. HEADING, COLUMNS 1-4: live births; 5-6: stillbirths; 1 and 5: total; 2 and 6: of which extra-marital; 3: live births per day; 4: distribution of 1,200 (adjusted for length of month). FRONT COLUMN: month of birth.

Tabel 4.

Fertilitets- og reproduktionstallene 1931-1993
 Fertility and reproduction rates 1931-1993

	Antal levende-fødte 1	Summa-risk fertilitetskvotient ¹ 2	Generel fertilitetskvotient ¹ 3	De aldersbetingede fertilitetskvotienter ¹							Samlet fertilitet ¹ 11	Brutto-reproduktions-tallet ¹ 12	Netto-reproduktions-tallet ¹ 13
				15-19 år 4	20-24 år 5	25-29 år 6	30-34 år 7	35-39 år 8	40-44 år 9	45-49 år 10			
1931-35													
gnsntl.	64 407	17,8	65,3	22,6	101,8	122,9	95,6	61,2	24,1	2,1	2 151	1 044	936
1936-40													
gnsntl.	68 071	18,0	65,9	24,9	111,0	129,1	94,2	53,9	19,3	1,5	2 170	1 055	963
1941-45													
gnsntl.	84 175	21,3	79,1	31,2	139,8	156,4	114,3	64,1	20,9	1,4	2 640	1 279	1 178
1946/50													
gnsntl.	86 448	20,7	81,0	37,2	152,0	159,2	113,5	65,8	21,5	1,5	2 754	1 336	1 255
1951/55													
gnsntl.	76 995	17,6	72,4	40,4	160,2	151,3	93,7	48,1	15,3	1,0	2 550	1 233	1 186
1956	76 725	17,2	72,1	42,2	169,7	153,9	91,7	45,7	13,8	0,9	2 590	1 256	1 215
1957	75 264	16,8	70,8	42,3	171,0	152,5	89,0	42,3	12,9	1,2	2 556	1 237	1 197
1958	74 681	16,5	70,0	40,6	172,5	153,1	87,8	40,7	11,4	0,8	2 535	1 229	1 190
1959	73 928	16,3	68,8	41,1	168,1	153,2	85,3	39,4	11,1	0,7	2 494	1 213	1 173
1960	76 077	16,6	70,1	41,8	170,7	157,6	87,7	38,7	11,5	0,7	2 543	1 241	1 201
1961	76 439	16,6	69,7	45,6	170,5	156,2	87,2	38,5	10,7	0,7	2 547	1 240	1 203
1962	77 808	16,7	70,2	44,9	172,2	156,2	86,7	37,8	10,4	0,6	2 544	1 241	1 206
1963	82 413	17,6	73,9	47,3	176,9	163,5	89,8	39,9	10,3	0,6	2 642	1 287	1 251
1964	83 356	17,7	74,4	47,3	176,2	161,4	87,1	38,2	9,6	0,6	2 602	1 259	1 226
1965	85 796	18,0	76,2	47,1	176,3	163,0	87,2	38,5	9,2	0,7	2 610	1 266	1 231
1966	88 332	18,4	78,0	49,6	179,2	161,3	87,6	36,5	8,2	0,6	2 615	1 271	1 239
1967	81 410	16,8	71,5	47,6	161,9	145,0	76,1	31,8	7,0	0,5	2 350	1 144	1 118
1968	74 543	15,3	65,2	44,1	142,6	133,0	68,9	28,2	6,3	0,3	2 117	1 025	1 000
1969	71 298	14,6	62,2	38,8	133,3	128,2	67,4	26,5	5,4	0,4	2 000	966	944
1970	70 802	14,4	61,4	32,4	130,4	130,8	66,0	24,7	5,4	0,3	1 950	948	927
1971	75 359	15,2	65,2	29,0	138,9	142,8	69,1	24,2	4,4	0,3	2 043	987	965
1972	75 505	15,1	65,1	28,1	139,2	141,7	68,6	23,8	4,2	0,2	2 029	990	970
1973	71 895	14,3	61,6	26,0	131,2	136,7	64,5	20,9	3,9	0,2	1 917	934	915
1974	71 327	14,1	60,9	25,5	133,3	133,7	62,8	20,2	3,7	0,2	1 897	924	908
1975	72 071	14,2	61,3	26,8	136,6	137,0	61,8	18,1	3,3	0,2	1 919	938	921
1976	65 267	12,9	55,3	23,1	121,1	126,0	57,8	18,0	3,2	0,1	1 747	844	829
1977	61 878	12,2	52,0	22,1	115,2	120,6	54,8	16,4	2,8	0,1	1 660	807	794
1978	62 036	12,2	51,7	20,3	113,4	125,1	55,8	16,6	2,4	0,1	1 668	811	797
1979	59 464	11,6	49,0	18,1	107,6	120,8	55,1	16,1	2,5	0,1	1 602	779	766
1980	57 293	11,2	46,8	16,8	101,7	117,9	54,6	15,7	2,4	0,1	1 546	754	742
1981	53 089	10,4	42,9	14,3	92,4	111,0	52,3	14,9	2,3	0,2	1 437	703	691
1982	52 658	10,3	42,1	12,4	87,7	112,9	54,8	15,3	2,3	0,1	1 427	694	683
1983	50 822	9,9	40,3	10,6	80,0	111,6	55,7	15,1	2,2	0,2	1 377	672	662
1984	51 800	10,1	40,9	10,1	77,5	113,3	59,2	17,4	2,3	0,1	1 400	682	672
1985	53 749	10,5	42,2	9,1	76,7	118,1	64,1	18,4	2,8	0,1	1 447	708	697
1986	55 312	10,8	43,1	9,2	75,1	120,0	68,3	20,0	3,2	0,1	1 480	719	708
1987	56 221	11,0	43,5	9,4	71,2	122,3	71,3	21,9	3,0	0,1	1 496	722	711
1988	58 844	11,5	45,3	9,1	71,3	128,1	76,7	23,4	3,2	0,2	1 560	756	744
1989	61 351	12,0	47,1	9,4	71,5	131,6	82,6	25,4	3,6	0,1	1 621	789	777
1990	63 433	12,3	48,5	9,1	71,4	134,8	86,9	27,3	3,9	0,1	1 668	810	798
1991	64 358	12,5	49,0	8,8	68,8	135,2	89,7	29,8	4,2	0,1	1 683	820	808
1992	67 726	13,1	51,6	9,5	67,9	140,6	98,4	31,8	4,5	0,2	1 764	857	845
1993	67 369	13,0	51,4	8,8	65,2	137,3	99,8	33,5	5,0	0,1	1 749	850	839

ANM. De aldersbetingede fertilitetskvotienter, der til og med 1960 er opgjort som samlede gennemsnit for hver femårs-aldersklasse under ét, er fra og med 1961 beregnet som simple gennemsnit af kvotienterne vedrørende de enkelte étårs-aldersklasser af kvinder i de fertile aldre, hvorved man eliminerer virkningerne af forskydninger fra år til år i kvindernes aldersfordeling inden for de enkelte femårs-aldersintervaller. Ved overgangen har ændringen stort set kun haft betydning for aldersklassen 15-19 år, hvor tallets stigning fra 1960 til 1961 næsten udelukkende skyldes det nye beregningsprincip. Opgørelsen af den samlede fertilitet samt bruttoreproduktion og nettoreproduktion er praktisk talt upåvirket af ændringen.

¹ Se bilag 1: Ordforklaringer og bilag 2: Teknisk beskrivelse af beregningsmetoder.

TRANSLATION. HEADING, COLUMN 1: live births; 2: crude birth rate; 3: general fertility rate; 4-10: age-specific fertility rates; 11: total fertility rate; 12: gross reproduction rate; 13: net reproduction rate. NOTE for definition of these concepts, see English text at back of the book.

Tabel 5. Levendefødte pr. 1.000 kvinder inden for étårs-aldersklasser for kvinder tilhørende generationerne 1940/41-1970/71
Live births per 1,000 women, specific for age of women born 1940/41-1970/71

Alder	1940-41	1941-42	1942-43	1943-44	1944-45	1945-46	1946-47	1947-48	1948-49	1949-50	1950-51	1951-52	1952-53	1953-54	1954-55	1955-56
15 år	1	2	2	2	2	1	1	2	2	2	2	2	2	2	2	2
16 år	10	10	10	12	11	11	12	12	14	14	15	14	13	11	9	8
17 år	34	34	34	36	33	34	38	36	38	40	37	35	28	24	21	19
18 år	70	71	70	70	73	71	72	77	76	69	61	50	42	42	38	36
19 år	111	110	108	115	114	113	116	106	98	84	72	68	67	62	65	67
20 år	141	139	140	145	145	146	134	118	106	93	96	96	89	92	98	87
21 år	161	168	166	173	174	156	136	123	115	121	121	118	120	122	106	101
22 år	184	183	186	187	169	150	135	133	143	145	137	138	144	127	121	118
23 år	189	185	193	174	156	150	153	162	164	150	155	156	141	134	131	126
24 år	193	196	177	154	152	158	173	171	162	161	163	144	137	143	136	128
25 år	185	169	157	155	154	170	167	160	158	163	152	142	148	137	131	125
26 år	161	144	138	145	156	158	154	146	153	141	135	140	135	133	122	121
27 år	137	130	132	144	147	140	141	138	127	122	127	124	121	117	114	115
28 år	113	117	132	126	123	121	124	114	112	113	112	109	102	108	108	107
29 år	105	113	110	107	102	107	97	93	97	97	95	90	96	95	97	102
30 år	94	96	92	89	90	84	80	81	81	79	77	81	82	86	88	97
31 år	78	75	76	74	68	67	67	66	65	62	66	66	73	76	82	85
32 år	62	60	59	54	53	53	53	54	51	53	53	56	65	67	70	75
33 år	49	49	46	41	44	43	43	41	42	44	46	52	53	58	63	68
34 år	38	37	33	33	33	32	31	33	34	36	39	43	45	50	56	59
35 år	30	28	26	26	25	24	26	25	30	31	34	36	40	44	45	49
36 år	20	22	20	20	19	19	19	22	24	25	28	29	31	34	37	40
37 år	16	15	15	14	15	13	16	17	19	20	21	24	26	28	32	32
38 år	11	11	10	9	10	12	12	13	15	16	16	18	20	23	22	
39 år	8	7	7	9	8	9	9	11	12	12	13	14	15	16		
40 år	4	5	5	5	6	7	6	7	8	9	9	9	10			
41 år	3	3	3	4	4	4	4	5	5	6	7	7				
42 år	2	2	3	3	2	2	3	3	4	4	5					
43 år	1	1	2	2	2	2	1	2	2	2						
44 år	1	1	1	1	1	1	1	1	1							
45 år	0	0	1	0	0	0	1	0								
46 år	0	0	0	0	0	0	0									
47 år	0	0	0	0	0	0										
48 år	0	0	0	0	0											
49 år	0	0	0	0												

Tabel 6. Levendefødte pr. 1.000 kvinder inden for aldersklasser for kvinder tilhørende generationerne 1940/41-1970/71 (Kumulerede tal)
Live births per 1,000 women, specific for age of women born 1940/41-1970/71 (Cumulative figures)

Generation	15-19 år	15-24 år	15-29 år	15-34 år	15-39 år	15-44 år	15-49 år	Generation	15-19 år	15-24 år	15-29 år
1940-41	226	1 094	1 795	2 116	2 201	2 212	2 212	1951-52	169	821	1 426
1941-42	227	1 098	1 771	2 088	2 171	2 183	2 183	1952-53	152	783	1 385
1942-43	224	1 086	1 755	2 061	2 139	2 153	2 154	1953-54	141	759	1 349
1943-44	235	1 068	1 745	2 036	2 114	2 129	2 129	1954-55	135	727	1 299
1944-45	233	1 029	1 711	1 999	2 076	2 091		1955-56	132	692	1 262
1945-46	230	990	1 686	1 965	2 042	2 058		1956-57	126	664	1 249
1946-47	239	970	1 653	1 927	2 009	2 024		1957-58	120	615	1 214
1947-48	233	940	1 591	1 866	1 954	1 972		1958-59	112	583	1 198
1948-49	228	918	1 565	1 838	1 938	1 958		1959-60	99	537	1 170
1949-50	209	879	1 515	1 789	1 893			1960-61	90	508	1 168
1950-51	187	859	1 480	1 761	1 873			1961-62	84	490	1 151

1956-57	1957-58	1958-59	1959-60	1960-61	1961-62	1962-63	1963-64	1964-65	1965-66	1966-67	1967-68	1968-69	1969-70	1970-71	Age
2	2	2	2	2	1	1	1	1	1	1	0	1	0	1	15 years
8	7	8	5	5	5	4	3	2	2	2	2	2	2	2	16 years
18	19	16	14	13	12	11	9	8	6	5	5	6	5	6	17 years
39	34	33	30	26	25	19	16	15	14	12	13	13	13	13	18 years
59	58	53	48	44	41	35	30	29	27	24	26	24	25	24	19 years
85	76	73	69	58	56	48	44	41	40	38	38	37	40	35	20 years
99	93	88	80	73	68	65	63	58	53	54	52	55	50	50	21 years
112	103	95	89	83	79	75	79	72	70	72	68	68	66	62	22 years
121	109	107	93	94	95	91	89	88	88	86	85	86	79		23 years
121	114	108	107	110	108	105	107	107	109	105	103	104			24 years
126	120	121	123	122	121	122	124	127	124	125	116				25 years
121	124	128	128	130	132	135	135	134	141	137					26 years
117	122	125	126	137	136	140	142	147	145						27 years
115	119	120	128	136	138	142	149	147							28 years
106	114	121	128	135	134	142	142								29 years
98	105	111	119	117	130	130									30 years
91	96	103	106	116	118										31 years
82	85	89	97	99											32 years
69	75	83	84												33 years
61	65	68													34 years
50	55														35 years
43															36 years
															37 years
															38 years
															39 years
															40 years
															41 years
															42 years
															43 years
															44 years
															45 years
															46 years
															47 years
															48 years
															49 years

15-34 år	15-39 år	15-44 år	15-49 år	Generation	15-19 år	15-24 år	15-29 år	15-34 år	15-39 år	15-44 år	15-49 år
1 724	1 845			1962-63	70	454	1 135				
1 703	1 835			1963-64	59	441	1 133				
1 686	1 831			1964-65	55	421					
1 658				1965-66	50	410					
1 646				1966-67	44	398					
1 650				1967-68	46	392					
1 640				1968-69	46	396					
1 652				1969-70	45						
				1970-71	46						

Tabel 7. Andelen af kvinder i generationerne 1945-1970 med mindst ét levendefødt barn (pr. 1.000 kvinder)
Women born 1945-1970 having had at least one live birth (per 1,000 women)

Fødselsår	Alder ¹												
	-16 år 1	17 år 2	18 år 3	19 år 4	20 år 5	21 år 6	22 år 7	23 år 8	24 år 9	25 år 10	26 år 11	27 år 12	28 år 13
1945	7	29	78	154	248	353	452	536	607	674	734	781	816
1946	7	29	79	155	252	351	436	514	593	669	734	783	820
1947	8	32	80	160	251	339	417	495	580	659	723	770	806
1948	8	32	83	160	244	322	397	482	570	651	715	766	798
1949	9	34	87	161	236	306	388	479	566	645	710	756	790
1950	9	36	83	145	208	280	365	454	544	628	689	736	772
1951	9	34	79	133	194	272	359	452	544	619	676	726	762
1952	7	31	67	114	178	254	343	439	522	590	650	700	740
1953	7	25	56	104	165	247	343	427	504	575	636	686	724
1954	6	21	50	94	160	245	328	405	484	554	617	667	707
1955	6	20	45	91	161	236	314	393	471	540	596	644	687
1956	4	18	43	91	154	226	302	378	450	518	578	629	672
1957	5	17	44	86	147	215	288	363	431	498	560	614	662
1958	4	16	38	80	136	200	267	333	399	463	527	587	638
1959	5	15	36	73	124	186	250	314	376	442	511	571	626
1960	4	13	33	67	116	171	230	291	355	425	494	556	614
1961	3	11	27	58	101	153	209	267	332	403	472	541	604
1962	3	11	28	55	93	140	196	254	317	385	460	529	592
1963	3	9	22	44	78	123	176	237	302	373	448	522	593
1964	2	7	19	39	71	113	166	223	285	358	436	512	582
1965	2	7	16	35	65	105	152	211	274	351	432	512	584
1966	2	5	14	32	59	97	144	202	271	347	426	502	
1967	1	4	11	29	56	91	139	192	254	325	398		
1968	1	4	13	31	56	91	136	188	247	314			
1969	1	5	13	29	56	93	138	190	250				
1970	1	4	13	31	59	93	136	185					

ANM. Fra og med 1968 er beregningerne foretaget på grundlag af statistikken over de levendefødte børns levendefødsnummer. For årene før 1968 er der foretaget approximationsberegninger på grundlag af statistikken over graviditetsnummer.

TRANSLATION. HEADING, COLUMNS 1-27: age.

¹ Ved alder forstås her alder ved udgangen af året for fødsel.

Tabel 8. Andelen af kvinder i 25-, 30-, 35- og 40 års alderen fra generationerne 1949-1965 fordelt efter antal levendefødte (pr. 1.000 kvinder)
Women born 1949-1965, by number of live births, at the ages of 25, 30, 35 and 40 years (per 1,000 women)

Fødselsår	25 år					30 år				
	Antal levendefødte					Antal levendefødte				
	0 1	1 2	2 3	3 og dero. 4	Gnsntl. 5	0 6	1 7	2 8	3 og dero. 9	Gnsntl. 10
1949	355	356	241	48	0,99	162	250	451	137	1,59
1950	372	358	228	42	0,95	176	261	440	123	1,54
1951	381	359	223	37	0,92	186	267	431	116	1,50
1952	410	347	208	35	0,88	209	266	417	109	1,45
1953	425	340	206	29	0,85	219	276	406	99	1,41
1954	446	332	195	27	0,81	234	280	390	96	1,37
1955	460	328	188	24	0,78	250	279	381	91	1,33
1956	482	320	177	21	0,74	257	282	375	86	1,31
1957	502	313	165	20	0,71	288	261	364	88	1,27
1958	537	295	150	18	0,65	283	283	350	84	1,25
1959	558	289	136	18	0,62	286	290	341	83	1,24
1960	575	280	129	16	0,59	291	287	337	85	1,24
1961	597	270	118	16	0,56	295	293	329	83	1,22
1962	615	255	115	15	0,53	298	298	319	85	1,21
1963	627	249	109	15	0,51	289	300	325	86	1,23
1964	642	243	101	14	0,49					
1965	649	239	97	15	0,48					

ANM. Ved alder forstås her alder ved udgangen af året for fødsel.

TRANSLATION. HEADING, number of women (per 1,000) at ages 25, 30, 35 and 40 years, by number of childrens born alive; 1: none; 2: one; 3: two; 4: three or more; 5: average number of children per woman.

Tabel 9. Aldersbetingede fertilitetskvotienter¹ for kvinder 1984-1993 fordelt efter étårs-aldersklasser
Age-specific fertility rates for women 1984-1993

Moderens alder	1984 1	1985 2	1986 3	1987 4	1988 5	1989 6	1990 7	1991 8	1992 9	1993 10
15 år	0,6	0,4	0,6	0,8	0,7	0,5	0,5	0,3	0,5	0,2
16 år	2,2	1,5	2,3	2,2	1,9	2,0	1,9	2,0	2,4	2,1
17 år	5,0	5,3	6,1	5,2	5,8	6,0	6,3	5,5	5,9	5,9
18 år	13,9	11,8	13,1	12,8	13,3	13,0	13,1	13,2	13,1	12,3
19 år	28,9	26,7	24,1	25,9	23,6	25,3	23,5	22,9	25,6	23,2
20 år	43,7	41,2	40,1	37,8	37,5	37,4	40,2	35,3	35,1	34,6
21 år	64,5	62,8	57,6	52,6	54,2	52,2	55,1	50,4	49,9	47,0
22 år	79,4	74,8	78,7	71,9	70,1	72,0	67,8	68,2	66,3	61,5
23 år	93,6	94,9	90,8	88,6	87,8	88,4	85,5	85,4	85,5	78,9
24 år	106,5	110,0	108,2	105,1	107,0	107,3	108,6	104,6	102,6	103,9
25 år	120,8	123,1	122,1	121,2	121,5	123,5	126,7	124,3	124,6	116,3
26 år	124,2	127,6	128,1	129,5	132,0	135,2	134,9	134,4	140,8	136,6
27 år	117,1	122,3	124,5	126,2	137,3	135,8	140,0	141,5	146,8	144,6
28 år	107,4	115,4	119,4	120,1	128,3	135,6	137,8	141,7	148,8	146,8
29 år	97,2	102,1	105,7	114,4	121,2	127,9	134,7	134,2	142,0	142,2
30 år	85,7	87,8	96,6	98,4	105,0	110,9	118,9	117,3	130,3	130,3
31 år	73,0	76,2	82,3	85,1	90,9	96,3	102,9	105,8	116,4	118,2
32 år	55,5	65,4	67,4	70,2	75,1	82,2	85,3	89,5	96,9	98,9
33 år	45,7	52,1	52,8	58,4	62,5	67,9	68,9	74,7	83,4	84,0
34 år	36,0	38,8	42,6	44,6	49,8	55,6	58,7	61,3	64,8	67,6
35 år	29,6	30,8	33,8	36,0	40,0	43,7	45,0	48,7	50,0	54,8
36 år	21,7	23,9	25,4	28,0	29,2	30,9	33,9	37,3	40,4	42,7
37 år	15,6	16,9	18,6	20,2	20,9	24,4	26,4	28,5	31,5	32,3
38 år	12,0	11,9	13,3	14,5	15,6	16,0	18,2	20,0	22,6	22,3
39 år	8,1	8,7	9,1	10,7	11,5	12,1	13,1	14,4	14,5	15,5
40 år	5,2	5,7	7,1	6,4	7,3	8,1	8,8	9,1	9,2	10,1
41 år	3,0	3,8	3,9	4,2	4,2	4,7	5,0	6,0	6,7	7,1
42 år	1,6	2,5	2,8	2,3	2,5	3,0	3,4	3,5	3,7	4,7
43 år	0,8	1,2	1,5	1,5	1,6	1,7	1,3	1,6	1,8	2,1
44 år	0,7	0,9	0,8	0,8	0,6	0,7	1,0	0,7	0,9	1,2
45 år	0,2	0,4	0,4	0,3	0,6	0,3	0,4	0,3	0,5	0,4
46 år	0,2	0,2	0,2	0,1	0,2	0,2	0,2	0,1	0,3	0,2
47 år	0,2	0,0	0,1	0,1	0,1	0,1	0,0	0,1	0,1	0,0
48 år	0,0	0,0	0,0	0,0	0,0	0,1	0,0	0,0	0,1	0,0
49 år	0,0	0,0	0,0	0,0	0,1	0,0	0,1	0,0	0,0	0,0

¹ Antal levendefødte pr. 1.000 kvinder i den pågældende aldersklasse.

TRANSLATION. FRONT COLUMN: age of mother.

Tabel 10. Levendefødte samt aldersbetingede fertilitetskvotienter 1993 fordelt efter amter og moderens alder

Live births and age-specific fertility rates 1993, by counties and age of mother

	Under 19 år 1	20-24 år 2	25-29 år 3	30-34 år 4	35-39 år 5	40-44 år 6	45-49 år 7	1 alt 8
Hele landet	1 549	11 805	28 204	18 754	6 111	921	25	67 369
Københavns Kommune	174	1 177	2 752	1 771	584	103	4	6 565
Frederiksberg Kommune	17	142	464	365	105	20	-	1 113
Københavns Amt	187	1 199	2 988	2 299	881	112	3	7 669
Frederiksborg Amt	100	676	1 717	1 311	479	78	2	4 363
Roskilde Amt	62	449	1 238	787	244	47	1	2 828
Vestsjællands Amt	114	778	1 457	922	266	44	2	3 583
Storstrøms Amt	93	505	1 148	706	231	45	2	2 730
Bornholms Amt	16	105	203	129	34	10	1	498
Fyns Amt	121	1 084	2 476	1 570	530	73	2	5 856
Sønderjyllands Amt	72	633	1 395	881	274	36	-	3 291
Ribe Amt	54	538	1 303	839	284	40	1	3 059
Vejle Amt	113	825	1 959	1 217	362	47	2	4 525
Ringkøbing Amt	75	640	1 581	1 050	275	32	-	3 653
Århus Amt	171	1 383	3 476	2 462	788	117	2	8 399
Viborg Amt	50	555	1 282	831	268	40	-	3 026
Nordjyllands Amt	130	1 116	2 765	1 614	506	77	3	6 211

	De aldersbetingede fertilitetskvotienter							Samlet fertilitet 16
	Under 19 år 9	20-24 år 10	25-29 år 11	30-34 år 12	35-39 år 13	40-44 år 14	45-49 år 15	
Hele landet	8,8	65,2	137,3	99,8	33,5	5,0	0,1	1 749
Københavns Kommune	18,0	43,9	87,9	91,0	40,2	7,7	0,3	1 445
Frederiksberg Kommune	11,0	38,4	87,0	100,8	39,7	7,6	-	1 422
Københavns Amt	10,0	68,3	137,2	104,2	40,3	5,0	0,1	1 825
Frederiksborg Amt	8,1	68,2	147,5	105,8	37,7	5,6	0,1	1 865
Roskilde Amt	7,8	62,9	151,3	97,1	29,8	5,2	0,1	1 771
Vestsjællands Amt	11,9	90,3	146,8	92,0	26,0	4,2	0,2	1 857
Storstrøms Amt	11,0	73,2	143,7	84,0	25,7	4,8	0,2	1 712
Bornholms Amt	10,5	102,6	155,1	86,3	21,5	6,1	0,6	1 913
Fyns Amt	7,9	64,7	143,7	97,9	32,3	4,5	0,1	1 755
Sønderjyllands Amt	8,3	82,1	163,7	101,8	31,3	4,2	-	1 957
Ribe Amt	7,0	73,0	161,8	107,4	35,4	5,3	0,1	1 950
Vejle Amt	9,7	72,3	155,6	104,2	31,4	4,0	0,2	1 887
Ringkøbing Amt	7,4	71,3	163,6	112,4	29,6	3,4	-	1 938
Århus Amt	8,3	55,0	133,6	106,7	35,3	5,2	0,1	1 721
Viborg Amt	6,2	81,5	169,8	107,1	33,4	5,1	-	2 015
Nordjyllands Amt	7,9	69,1	154,3	95,9	29,9	4,6	0,2	1 810

Anm. De aldersbetingede fertilitetskvotienter for amterne er beregnet som samlede gennemsnit for hver femårs-aldersklasse under ét.

TRANSLATION. HEADING, COLUMNS 1-7: live births by age of mother; 8: total; 9-15: age-specific fertility rates; 16: total fertility rate. FRONT COLUMN: counties.

Tabel 11. Aldersbetingede fertilitetskvotienter¹ for kvinder i og uden for ægteskab 1977-1993
Age-specific fertility rates for married and non-married women 1977-1993

	Antal levende-fødte	15-19 år	20-24 år	25-29 år	30-34 år	35-39 år	40-44 år	45-49 år
	1	2	3	4	5	6	7	8
A: Født i ægteskab:								
1977	45 852	355,0	236,8	146,9	58,4	16,9	2,9	0,1
1978	44 735	304,7	238,6	153,9	59,0	16,8	2,3	0,1
1979	41 198	349,8	234,0	149,5	58,4	16,1	2,4	0,1
1980	38 289	390,7	232,5	147,1	57,7	15,7	2,5	0,1
1981	34 125	345,5	225,0	140,4	54,9	14,7	2,2	0,2
1982	32 506	288,9	223,8	145,9	57,6	14,9	2,1	0,1
1983	30 203	243,2	212,9	146,8	58,6	14,6	2,0	0,2
1984	30 085	338,8	215,4	151,9	63,3	17,0	2,1	0,1
1985	30 658	240,4	224,4	159,5	69,0	18,2	2,6	0,1
1986	31 044	281,6	222,4	165,3	74,5	20,0	3,1	0,1
1987	31 190	275,5	221,3	171,1	77,4	21,1	2,9	0,1
1988	32 553	243,4	223,6	182,7	84,9	23,2	2,9	0,1
1989	33 051	418,0	235,4	187,6	91,6	24,9	3,2	0,2
1990	33 998	259,0	254,8	198,1	97,0	27,7	6,4	0,1
1991	34 410	270,9	239,4	199,5	100,7	29,8	6,7	0,1
1992	36 300	332,9	249,2	209,4	111,5	31,3	6,9	0,2
1993	35 865	264,8	238,8	208,1	112,5	33,9	7,7	0,1
B: Født uden for ægteskab:								
1977	16 026	17,0	62,7	64,0	39,0	13,6	2,3	0,1
1978	17 301	16,0	63,9	71,4	42,8	15,3	2,8	0,1
1979	18 266	14,7	65,4	74,0	42,7	16,0	3,0	0,1
1980	19 004	13,5	63,9	76,2	44,6	15,5	2,4	0,1
1981	18 964	11,5	59,8	74,8	44,6	16,0	2,9	0,1
1982	20 152	10,4	59,2	77,5	47,7	17,0	3,1	0,1
1983	20 619	8,9	56,1	78,6	49,1	17,2	3,1	0,1
1984	21 715	8,5	55,3	80,6	50,8	18,9	2,8	0,1
1985	23 091	7,6	54,5	86,0	55,0	19,3	3,8	0,2
1986	24 268	7,3	54,8	87,1	58,0	20,1	3,7	0,1
1987	25 029	7,2	51,3	89,1	61,5	24,2	3,7	0,2
1988	26 291	6,7	52,0	93,7	64,3	24,3	4,2	0,3
1989	28 300	6,8	52,9	97,9	69,8	26,8	4,9	0,0
1990	29 435	6,6	54,3	94,7	72,1	26,5	4,7	0,2
1991	29 948	6,5	50,5	100,7	74,9	29,9	4,8	0,1
1992	31 426	6,8	48,8	104,9	81,5	32,7	5,6	0,3
1993	31 504	6,5	47,7	101,9	83,8	33,0	5,8	0,1

¹ Antal levendefødte pr. 1.000 kvinder i den pågældende alders- og civilstandsklasse.

TRANSLATION. HEADING, COLUMN 1: live births; 2-8: per 1,000 women in each age group. FRONT COLUMN: A: births to married women; B: births to non-married women.

Tabel 12. Levendefødte 1993 fordelt efter moderens ægteskabelige stilling og alder
Live births 1993, by marital status and age of mother

Moderens alder	Moderens civilstand				I alt
	Ugift ¹	Gift, separeret	Enke	Fraskilt	
	1	2	3	4	5
I alt	28 631	35 865	102	2 771	67 369
Under 20 år	1 126	423	-	-	1 549
20-24 år	7 495	4 163	2	145	11 805
25-29 år	12 677	14 739	19	769	28 204
30-34 år	5 788	11 888	43	1 035	18 754
35-39 år	1 400	4 023	29	659	6 111
40-44 år	143	611	9	158	921
45-49 år	2	18	-	5	25

¹ I tallet indgår 9 levendefødte født af mødre med civilstand registreret partnerskab, opløst partnerskab eller længstlevende af 2 partnere.

TRANSLATION. HEADING, COLUMNS 1-4: marital status of mother; 1: single; 2: married, incl. separated; 3: widowed; 4: divorced; 5: total. FRONT COLUMN: age of mother.

Tabel 13.

Levende- og dødfødte 1993 fordelt efter moderens alder og enkelt- eller flerfødte

Live births and stillbirths 1993, by age of mother, single delivery and multiple delivery

Moderens alder	Fødte i alt	Levendefødte			Dødfødte		
	1	I alt 2	Enkeltfødte 3	Flerfødte 4	I alt 5	Enkeltfødte 6	Flerfødte 7
I alt	67 677	67 369	65 258	2 111	308	286	22
15 år	12 ¹	12 ¹	12 ¹	-	-	-	-
16 år	69	67	67	-	2	2	-
17 år	206	206	206	-	-	-	-
18 år	449	446	442	4	3	3	-
19 år	824	818	808	10	6	6	-
15-19 år	1 560	1 549	1 535	14	11	11	-
20 år	1 262	1 252	1 232	20	10	10	-
21 år	1 793	1 791	1 755	36	2	2	-
22 år	2 247	2 232	2 202	30	15	15	-
23 år	2 815	2 804	2 764	40	11	11	-
24 år	3 741	3 726	3 632	94	15	11	4
20-24 år	11 858	11 805	11 585	220	53	49	4
25 år	4 531	4 511	4 401	110	20	20	-
26 år	5 775	5 759	5 599	160	16	14	2
27 år	6 169	6 146	5 982	164	23	23	-
28 år	6 064	6 036	5 851	185	28	27	1
29 år	5 772	5 752	5 563	189	20	19	1
25-29 år	28 311	28 204	27 396	808	107	103	4
30 år	5 078	5 057	4 869	188	21	17	4
31 år	4 538	4 518	4 331	187	20	19	1
32 år	3 699	3 678	3 551	127	21	21	-
33 år	3 086	3 073	2 920	153	13	12	1
34 år	2 439	2 428	2 319	109	11	10	1
30-34 år	18 840	18 754	17 990	764	86	79	7
35 år	2 017	2 001	1 910	91	16	13	3
36 år	1 572	1 564	1 474	90	8	6	2
37 år	1 186	1 178	1 130	48	8	6	2
38 år	811	807	785	22	4	4	-
39 år	567	561	539	22	6	6	-
35-39 år	6 153	6 111	5 838	273	42	35	7
40 år	376	373	355	18	3	3	-
41 år	254	252	246	6	2	2	-
42 år	173	172	168	4	1	1	-
43 år	80	79	77	2	1	1	-
44 år	47	45	43	2	2	2	-
40-44 år	930	921	889	32	9	9	-
45 år	14	14	14	-	-	-	-
46 år	8	8	8	-	-	-	-
47 år	2	2	2	-	-	-	-
48 år	1	1	1	-	-	-	-
49 år	-	-	-	-	-	-	-
45-49 år	25	25	25	-	-	-	-

¹ Heri medregnet 1 på 13 år og 4 på 14 år.

TRANSLATION. HEADING, COLUMN 1: total births; 2-4: live births; 5-7: stillbirths; 2 and 5: total; 3 and 6: in single delivery; 4 and 7: in multiple delivery. FRONT COLUMN: age of mother.

Tabel 14. Levendefødte 1993 fordelt efter moderens og faderens alder
Live births 1993, by age of mother and father

Faderens alder	Moderens alder							I alt
	Under 20 år	20-24 år	25-29 år	30-34 år	35-39 år	40-44 år	45 år og derover	
	1	2	3	4	5	6	7	8
I alt	1 549	11 805	28 204	18 754	6 111	921	25	67 369
Under 20 år	231	141	17	5	-	1	-	395
20-24 år	706	3 562	1 281	161	25	1	-	5 736
25-29 år	360	5 617	13 371	2 414	309	29	1	22 101
30-34 år	84	1 569	9 853	8 837	1 074	72	2	21 491
35-39 år	18	377	2 300	5 136	2 633	209	3	10 676
40-44 år	2	91	558	1 263	1 335	356	6	3 611
45-49 år	-	50	194	417	434	158	4	1 257
50-54 år	-	5	58	114	87	43	3	310
55-59 år	-	4	11	26	34	5	2	82
60 år og derover	-	8	19	20	17	6	-	70
Uangiven	148	381	542	361	163	41	4	1 640
a. Drengene	786	5 999	14 573	9 672	3 091	472	16	34 609
b. Piger	763	5 806	13 631	9 082	3 020	449	9	32 760

TRANSLATION. HEADING, COLUMNS 1-7: age of mother; 8: total. FRONT COLUMN: age of father; Uangiven: not stated; a: males; b: females.

Tabel 15. Levendefødte i og uden for ægteskab 1993 fordelt efter moderens alder og levendefødt nummer
Live births to married and non-married women 1993, by live-birth order and age of mother

Moderens alder	Levendefødt nummer							I alt
	Nr. 1	Nr. 2	Nr. 3	Nr. 4	Nr. 5	Nr. 6	Nr. 7 og derover	
	1	2	3	4	5	6	7	8
Samtlige	31 237	24 305	8 832	2 162	565	146	122	67 369
Under 20 år	1 399	149	1	-	-	-	-	1 549
20-24 år	8 298	2 947	490	58	11	1	-	11 805
25-29 år	14 229	10 940	2 451	450	107	23	4	28 204
30-34 år	5 699	7 955	3 915	882	219	63	21	18 754
35-39 år	1 423	2 063	1 735	630	169	35	56	6 111
40-44 år	187	247	234	135	58	23	37	921
45 og derover	2	4	6	7	1	1	4	25
Gnsntl. alder	27,2	29,5	31,8	33,3	33,9	34,8	38,2	28,9
I ægteskab	12 361	14 781	6 391	1 660	450	118	104	35 865
Under 20 år	347	75	1	-	-	-	-	423
20-24 år	2 362	1 411	330	48	11	1	-	4 163
25-29 år	5 911	6 668	1 707	343	85	21	4	14 739
30-34 år	2 867	5 165	2 925	692	172	48	19	11 888
35-39 år	767	1 311	1 261	469	136	30	49	4 023
40-44 år	106	148	163	103	45	17	29	611
45 og derover	1	3	4	5	1	1	3	18
Gnsntl. alder	28,2	29,8	31,9	33,3	33,8	34,6	38,0	29,8
Uden for ægteskab	18 876	9 524	2 441	502	115	28	18	31 504
Under 20 år	1 052	74	-	-	-	-	-	1 126
20-24 år	5 936	1 536	160	10	-	-	-	7 642
25-29 år	8 318	4 272	744	107	22	2	-	13 465
30-34 år	2 832	2 790	990	190	47	15	2	6 866
35-39 år	656	752	474	161	33	5	7	2 088
40-44 år	81	99	71	32	13	6	8	310
45 og derover	1	1	2	2	-	-	1	7
Gnsntl. alder	26,5	29,0	31,6	33,4	34,2	35,6	39,7	27,8

Anm. Moderens gennemsnitlige alder er beregnet på grundlag af fordelingen efter étårs-aldersklasser.

TRANSLATION. HEADING, COLUMNS 1-7: live-birth order; 8: total. FRONT COLUMN: age of mother; Samtlige: total; I ægteskab: married women; Udenfor ægteskab: non-married women; Gnsntl. alder: average age of mother.

Tabel 16. Levende- og dødfødte 1993 fordelt efter fødselsvægt og enkelt- eller flerfødte
Live births and stillbirths 1993, by single delivery, multiple delivery and birth weight

Fødselsvægt	Levendefødte						Dødfødte					
	Enkeltfødte			Flerfødte			Enkeltfødte			Flerfødte		
	I alt 1	Drenge 2	Piger 3	I alt 4	Drenge 5	Piger 6	I alt 7	Drenge 8	Piger 9	I alt 10	Drenge 11	Piger 12
I alt	65 258	33 510	31 748	2 111	1 099	1 012	286	139	147	22	17	5
0000 - 0999 gram	99	50	49	38	17	21	19	10	9	3	2	1
1000 - 1499 gram	257	136	121	118	62	56	41	20	21	5	4	1
1500 - 1999 gram	504	264	240	238	126	112	46	22	24	7	6	1
2000 - 2499 gram	1 611	750	861	543	269	274	40	23	17	4	3	1
2500 - 2999 gram	7 301	3 122	4 179	735	369	366	40	19	21	2	1	1
3000 - 3249 gram	9 430	4 228	5 202	257	142	115	24	12	12	-	-	-
3250 - 3499 gram	11 856	5 648	6 208	111	69	42	23	8	15	-	-	-
3500 - 3749 gram	12 994	6 819	6 175	45	31	14	19	9	10	-	-	-
3750 - 3999 gram	9 052	5 063	3 989	6	4	2	11	5	6	-	-	-
4000 - 4499 gram	9 633	5 782	3 851	2	-	2	14	7	7	-	-	-
4500 gram og derover	2 167	1 463	704	1	1	-	5	1	4	-	-	-
Uangiven	354	185	169	17	9	8	4	3	1	1	1	-
Gennemsnitsvægt	3 493	3 554	3 429	2 483	2 509	2 455	2 421	2 373	2 467	1 677	1 683	1 658

TRANSLATION. HEADING, COLUMNS 1-6: live births; 7-12: stillbirths; 1-3 and 7-9: in single delivery; 4-6 and 10-12: in multiple delivery; 1, 4, 7 and 10: total; 2, 5, 8 and 11: males; 3, 6, 9 and 12: females. FRONT COLUMN: birth weight; Uangiven: not stated; Gennemsnitsvægt; average weight.

Tabel 17. Levende- og dødfødte 1993 fordelt efter fødselslængde og enkelt- eller flerfødte
Live births and stillbirths 1993, by single delivery, multiple delivery and birth length

Fødselslængde	Levendefødte						Dødfødte					
	Enkeltfødte			Flerfødte			Enkeltfødte			Flerfødte		
	I alt 1	Drenge 2	Piger 3	I alt 4	Drenge 5	Piger 6	I alt 7	Drenge 8	Piger 9	I alt 10	Drenge 11	Piger 12
I alt	65 258	33 510	31 748	2 111	1 099	1 012	286	139	147	22	17	5
Under 35 cm	33	19	14	8	5	3	17	8	9	-	-	-
35 - 39 cm	128	57	71	58	28	30	20	9	11	2	2	-
40 - 44 cm	468	236	232	209	101	108	50	31	19	10	8	2
45 - 49 cm	7 546	2 973	4 573	1 039	505	534	68	27	41	5	3	2
50 cm	8 884	3 767	5 117	302	163	139	25	13	12	-	-	-
51 cm	9 575	4 381	5 194	140	88	52	14	8	6	1	1	-
52 cm	11 756	5 921	5 835	107	63	44	17	7	10	-	-	-
53 cm	10 293	5 717	4 576	30	17	13	23	8	15	-	-	-
54 cm	7 387	4 368	3 019	11	8	3	12	6	6	-	-	-
55 - 59 cm	7 928	5 370	2 558	10	7	3	27	12	15	-	-	-
60 cm og derover	42	29	13	1	1	-	1	1	-	-	-	-
Uangiven	1 218	672	546	196	113	83	12	9	3	4	3	1
Gnsntl. længde	50,89	51,18	50,58	43,21	42,94	43,49	47,11	46,86	47,33	43,17	43,00	43,75

TRANSLATION. HEADING, COLUMNS 1-6: live births; 7-12: stillbirths; 1-3 and 7-9: in single delivery; 4-6 and 10-12: in multiple delivery; 1, 4, 7 and 10: total; 2, 5, 8 and 11: males; 3, 6, 9 and 12: females. FRONT COLUMN: birth length; Uangiven: not stated; Gnsntl. længde; average length.

Tabel 18.

Enkeltfødsler og flerfødsler 1931-1993

Single deliveries and multiple deliveries 1931-1993

	Enkeltfødsler		Flerfødsler		Fødsler i alt 4	Flerfødsler pr. 1.000 fødsler 5
	1		Tvillingefødsler 2	Trillingefødsler 3		
1931-1935 gnsntl.	63 990		1 007	11	65 008	15,7
1936-1940 gnsntl.	67 781		1 019	11	68 812	15,0
1941-1945 gnsntl.	83 431		1 245	13	84 689	14,9
1946-1950 gnsntl.	85 513		1 234	14	86 761	14,4
1951-1955 gnsntl.	76 353		1 030	8	77 391	13,4
1956-1960 gnsntl.	74 587		936	9	75 532	12,5
1961-1965 gnsntl.	80 175		949	10	81 134	11,8
1966-1970 gnsntl.	76 332		806	7	77 145	10,5
1971-1975 gnsntl.	72 310		708	11	73 029	9,8
1976-1980 gnsntl.	60 294		609	6	60 910	10,1
1981-1985 gnsntl.	51 570		545	7	52 122	10,6
1986-1990 gnsntl.	57 977		652	13	58 642	11,3
1978	61 129		622	9	61 760	10,2
1979	58 509		626	4	59 139	10,7
1980	56 364		582	6	56 952	10,3
1981	52 311		519	7	52 837	10,0
1982	51 845		532	6	52 383	10,3
1983	50 026		518	7	50 552	10,4
1984	50 875		567	7	51 449	11,2
1985	52 794		587	7	53 388	11,1
1986	54 376		577	8	54 961	10,6
1987	55 251		617	8	55 876	11,2
1988	57 776		662	12	58 450	11,5
1989	60 232		690	18	60 940	11,6
1990	62 252		712	17	62 982 ¹	11,6
1991	62 907		840	21	63 769 ¹	13,5
1992	66 121		923	30	67 076 ²	14,2
1993	65 258		1 022	27	66 309 ²	15,8

¹ Heri medregnet 1 firlingfødsel.² Heri medregnet 2 firlingfødsler.

TRANSLATION. HEADING, COLUMN 1: single deliveries; 2-3: multiple deliveries; 2: cases of twins; 3: cases of triplets; 4: total deliveries; 5: multiple per 1,000 deliveries.

Tabel 19.

Enkelt- og flerfødsler 1985-1993 fordelt efter børnenes køn

Single deliveries and multiple deliveries 1985-1993, by sex

	1985 1	1986 2	1987 3	1988 4	1989 5	1990 6	1991 7	1992 8	1993 9
Samtlige fødsler	53 388	54 961	55 876	58 450	60 940	62 982 ¹	63 769 ²	67 076 ³	66 309 ⁴
A. Enkeltfødsler	52 794	54 376	55 251	57 776	60 232	62 252	62 907	66 121	65 258
a. 1 dreng	27 010	27 962	28 554	29 815	30 949	32 016	32 318	34 029	33 510
b. 1 pige	25 784	26 414	26 697	27 961	29 283	30 236	30 589	32 092	31 748
B. Tvillingfødsler	587	577	617	662	690	712	840	923	1 022
a. 2 drenge	209	210	227	225	221	250	262	301	362
b. 1 dreng og 1 pige	161	159	189	193	218	228	285	303	352
c. 2 piger	217	208	201	244	251	234	293	319	308
C. Trillingfødsler	7	8	8	12	18	17	21	30	27
a. 3 drenge	2	2	-	1	2	5	3	5	2
b. 2 drenge og 1 pige	-	3	3	1	9	5	6	13	10
c. 1 dreng og 2 piger	2	1	4	4	5	4	9	8	12
d. 3 piger	3	2	1	6	2	3	3	4	3

¹ Heri medregnet 1 firlingfødsel: 3 drenge og 1 pige.² Heri medregnet 1 firlingfødsel: 2 drenge og 2 piger.³ Heri medregnet 2 firlingfødsler: 3 drenge og 5 piger.⁴ Heri medregnet 2 firlingfødsler: 2 drenge og 6 piger.

TRANSLATION. FRONT COLUMN: A: single deliveries; a: 1 male; b: 1 female; B: twin deliveries; a: 2 males; b: 1 male and 1 female; c: 2 females; C: triplet deliveries; a: 3 males; b: 2 males and 1 female; c: 1 male and 2 females; d: 3 females.

Tabel 20.

Flerfødsler 1951-1993 fordelt efter moderens alder
 Multiple deliveries 1951-1993, by age of mother

	1951-55 gnsntl.	1956-60 gnsntl.	1961-65 gnsntl.	1966-70 gnsntl.	1971-75 gnsntl.	1976-80 gnsntl.	1981-85 gnsntl.	1986-90 gnsntl.	1993	Flerfødsler pr. 1.000 fødsler 1993
Moderens alder	1	2	3	4	5	6	7	8	9	10
I alt	1 038	945	959	813	719	616	552	664	1 051	15,8
Under 20 år	44	51	60	50	25	21	15	8	7	4,5
20-24 år	228	237	281	280	195	168	128	121	112	9,5
25-29 år	322	290	298	252	296	238	216	258	402	14,4
30-34 år	257	217	193	150	151	146	142	202	377	20,4
35-39 år	146	126	103	69	44	39	47	67	137	22,8
40-44 år	39	24	24	11	8	4	4	10	16	17,5
45 år og derover	2	-	-	1	-	-	-	-	-	-

TRANSLATION. HEADING, COLUMNS 1-8: annual average; 10: multiple per 1,000 deliveries. FRONT COLUMN: age of mother.

Tabel 21.

Aldersbetingede fertilitetskvotienter for mænd 1980-1987 på étårs-aldersklasser
 Age-specific fertility rates for men 1980-1987, by age-groups

Faderens alder	1980	1981	1982	1983	1984	1985	1986	1987
	1	2	3	4	5	6	7	8
15 år	0,0	0,2	0,1	0,0	0,1	0,1	0,1	0,1
16 år	0,5	0,5	0,4	0,1	0,2	0,2	0,1	0,3
17 år	1,7	1,0	1,0	0,9	1,0	0,9	1,0	0,8
18 år	4,4	3,3	3,2	2,8	2,9	2,7	2,5	2,6
19 år	10,4	8,3	8,7	7,4	6,9	6,8	6,2	6,5
20 år	20,6	18,9	15,6	14,8	13,7	13,1	13,1	12,1
21 år	33,1	30,5	29,3	25,6	21,7	21,1	22,6	21,8
22 år	49,3	43,2	39,8	37,2	35,1	33,9	32,7	32,6
23 år	64,3	56,3	55,8	50,7	48,9	47,3	44,1	44,0
24 år	84,0	72,7	70,2	64,2	65,3	62,2	60,3	57,3
25 år	97,2	88,7	82,2	79,0	79,8	79,2	75,7	73,8
26 år	107,7	97,6	95,3	91,3	88,0	87,7	91,6	87,0
27 år	113,7	102,9	103,7	97,9	97,8	102,0	97,0	97,9
28 år	112,5	107,2	104,7	100,7	101,6	106,3	104,8	104,6
29 år	106,9	103,6	106,4	99,4	101,8	106,8	104,6	106,5
30 år	103,2	96,4	97,8	96,3	95,2	98,5	103,0	104,1
31 år	87,8	84,5	87,4	87,8	90,2	92,7	97,1	98,8
32 år	78,0	72,0	75,5	76,7	78,9	83,9	87,2	88,7
33 år	65,4	63,9	63,9	63,8	66,1	70,7	78,6	77,4
34 år	54,5	51,7	54,3	56,0	58,5	63,7	64,3	70,1
35 år	43,4	44,0	45,2	45,1	48,0	51,8	56,2	55,9
36 år	38,2	34,7	35,6	37,7	39,5	41,5	45,8	49,2
37 år	30,4	28,0	29,7	29,3	30,9	32,7	37,0	40,7
38 år	23,7	26,1	24,1	23,2	28,4	28,6	29,9	30,4
39 år	19,4	19,0	20,2	20,1	20,9	23,6	25,5	26,5
40 år	17,0	14,3	15,1	15,0	16,9	17,5	20,4	19,7
41 år	12,8	13,6	12,2	11,4	12,6	14,5	14,0	16,4
42 år	11,6	10,1	10,4	10,4	10,4	11,9	11,9	13,6
43 år	7,2	7,6	7,6	8,3	8,8	9,0	9,7	9,8
44 år	6,9	7,1	6,8	6,4	7,6	7,0	8,1	8,2
45 år	5,3	5,1	4,7	4,8	5,7	5,4	6,4	6,5
46 år	4,3	4,2	4,2	4,2	4,6	4,4	5,6	4,6
47 år	3,6	3,7	2,6	3,2	3,6	4,2	3,9	4,0
48 år	3,1	2,7	2,4	2,2	2,7	3,0	3,3	3,4
49 år	2,1	2,1	2,4	1,9	2,0	2,4	2,0	2,8
Samlet fertilitet	1 424	1 326	1 319	1 276	1 296	1 337	1 366	1 379

ANM. Oplysning om mænds fertilitet er baseret på Danmarks Statistiks Fertilitetsdatabase, der foreløbigt omfatter årene 1980-1988.

TRANSLATION. FRONT COLUMN: age of father; Samlet fertilitet: Total fertility rate.

Tabel 22.

Andelen af mænd i 35- og 40 års alderen fra generationerne 1944-1952 fordelt efter antal levendefødte børn (pr. 1.000 mænd)

Men born 1944-1952, by number of live births, at the ages of 35 and 40 years (per 1,000 men)

Fødselsår	35 år					40 år				
	Antal levendefødte					Antal levendefødte				
	0 1	1 2	2 3	3 og dero. 4	Gnsntl. 5	0 6	1 7	2 8	3 og dero. 9	Gnsntl. 10
1944	197	178	431	194	1,67	169	156	436	239	1,67
1945	199	183	435	183	1,65	171	161	439	229	1,65
1946	209	194	426	170	1,60	178	169	433	219	1,60
1947	219	197	423	161	1,56	184	174	431	210	1,56
1948	229	206	415	150	1,52					
1949	240	212	406	143	1,48					
1950	253	216	395	136	1,44					
1951	266	220	388	127	1,40					
1952	274	220	380	127	1,39					

ANM. se foregående tabel.

TRANSLATION. HEADING, COLUMNS 1-5: 35 years, number of live births; 6-10: 40 years, number of live births; 1 and 6: none; 2 and 7: one; 3 and 8: two; 4 and 9: three or more; 5 and 10: average number of children born per man.

C. Legale aborter

Tabel 23.

Legale aborter og den generelle abortkvotient 1940-1993

Legal abortions and general abortion rate 1940-1993

År	Legale aborter	Generel abortkvotient ¹	År	Legale aborter	Generel abortkvotient ¹	År	Legale aborter	Generel abortkvotient ¹
	1	2		1	2		1	2
1940	522	0,5	1958	3 895	3,6	1976	26 842	22,7
1941	519	0,5	1959	3 587	3,3	1977	25 662	21,6
1942	824	0,8	1960	3 918	3,6	1978	23 699	19,7
1943	977	0,9	1961	4 124	3,8	1979	23 193	19,1
1944	1 286	1,2	1962	3 996	3,6	1980	23 334	19,0
1945	1 577	1,5	1963	3 971	3,6	1981	22 779	18,4
1946	1 930	1,8	1964	4 527	4,0	1982	21 462	17,2
1947	2 240	2,1	1965	5 188	4,6	1983	20 791	16,5
1948	2 543	2,4	1966	5 726	5,1	1984	20 742	16,4
1949	3 425	3,2	1967	6 324	5,6	1985	19 919	15,6
1950	3 909	3,7	1968	5 986	5,2	1986	20 067	15,6
1951	4 743	4,5	1969	7 295	6,4	1987	20 830	16,1
1952	5 031	4,7	1970	9 375	8,1	1988	21 199	16,3
1953	4 795	4,5	1971	11 157	9,7	1989	21 456	16,4
1954	5 140	4,8	1972	12 985	11,2	1990	20 589	15,7
1955	5 381	5,1	1973	16 536	14,2	1991	19 729	15,0
1956	4 477	4,2	1974	24 868	21,2	1992	18 833	14,3
1957	4 023	3,8	1975	27 884	23,7	1993	18 687	14,3

¹ Antal legale aborter pr. år pr. 1.000 kvinder i alderen 15-49 år.

TRANSLATION. HEADING, COLUMN 1: legal abortions; 2: abortions per 1,000 women aged 15-49 years.

Tabel 24.

Legale aborter 1993 fordelt efter kvindens alder og bopæl

Legal abortions 1993, by age and residence of the woman

Bopæl	Kvindens alder							I alt	Generel abortkvotient ¹
	15-19 år	20-24 år	25-29 år	30-34 år	35-39 år	40-44 år	45-49 år		
	1	2	3	4	5	6	7		
Hele landet	2 665²	4 620	4 846	3 484	2 081	885	106	18 687	14,3
Københavns Kommune	368	1 063	1 061	575	249	94	14	3 424	26,6
Frederiksberg Kommune	46	127	156	78	32	16	5	460	20,2
Københavns Amt	352	509	594	494	296	141	13	2 399	15,9
Frederiksborg Amt	224	286	319	252	184	67	5	1 337	14,8
Roskilde Amt	125	192	211	146	81	37	5	797	13,3
Vestsjællands Amt	152	191	227	138	104	41	4	857	12,2
Storstrøms Amt	118	143	150	115	94	48	5	673	11,1
Bornholms Amt	23	30	26	27	16	4	-	126	12,2
Fyns Amt	225	366	361	288	160	64	8	1 472	12,7
Sønderjyllands Amt	97	126	148	113	76	38	6	604	10,0
Ribe Amt	79	119	139	112	69	24	6	548	10,1
Vejle Amt	144	230	202	202	108	39	7	932	11,1
Ringkøbing Amt	93	135	144	111	58	30	3	574	8,6
Århus Amt	339	626	658	461	299	130	13	2 526	15,5
Viborg Amt	81	102	109	101	66	33	2	494	9,1
Nordjyllands Amt	196	353	321	250	176	78	10	1 384	11,6
Uoplyst	3	22	20	21	13	1	-	80	.
1992	2 770	4 774	4 749	3 381	2 158	886	115	18 833	14,3
1991	2 944	5 180	4 957	3 379	2 138	1 004	127	19 729	15,0
1990	3 100	5 822	4 949	3 320	2 207	1 055	136	20 589	15,7
1989	3 156	6 272	4 873	3 459	2 432	1 138	126	21 456	16,4
1988	2 979	6 171	4 764	3 429	2 497	1 236	123	21 199	16,3
1987	2 845	6 096	4 551	3 428	2 546	1 232	132	20 830	16,1

¹ Antal legale aborter pr. år pr. 1.000 kvinder i alderen 15-49 år.² Heraf 71 abortindgreb foretaget på kvinder under 15 år: 1992: 55, 1991: 52, 1990: 55, 1989: 72, 1988: 50, 1987: 57.

TRANSLATION. HEADING, COLUMNS 1-7: age of woman; 8: total; 9: abortions per 1,000 women aged 15-49 years. FRONT COLUMN: residence (counties); uoplyst: not stated.

Tabel 25.

Aldersbetingede legale abortkvotienter 1993 fordelt efter kvindens bopæl

Age-specific legal abortion rates 1993, by residence of the woman

Bopæl	De aldersbetingede abortkvotienter ¹							Samlet abortkvotient ² 8
	15-19 år 1	20-24 år 2	25-29 år 3	30-34 år 4	35-39 år 5	40-44 år 6	45-49 år 7	
Hele landet	15,8	25,4	23,6	18,7	11,4	4,8	0,5	501
Københavns Kommune	38,1	39,6	33,9	29,6	17,1	7,1	1,0	832
Frederiksberg Kommune	29,7	34,3	29,2	21,5	12,1	6,1	1,5	672
Københavns Amt	18,9	29,0	27,3	22,4	13,5	6,3	0,5	589
Frederiksborg Amt	18,1	28,8	27,4	20,3	14,5	4,8	0,3	571
Roskilde Amt	15,7	26,9	25,8	18,0	9,9	4,1	0,4	504
Vestsjællands Amt	15,9	22,2	22,9	13,8	10,2	3,9	0,4	445
Storstrøms Amt	13,9	20,7	18,8	13,7	10,5	5,1	0,5	416
Bornholms Amt	15,0	29,3	19,9	18,1	10,1	2,4	-	474
Fyns Amt	14,7	21,8	20,9	18,0	9,7	3,9	0,4	448
Sønderjyllands Amt	11,2	16,3	17,4	13,1	8,7	4,5	0,6	359
Ribe Amt	10,2	16,1	17,3	14,3	8,6	3,2	0,8	353
Vejle Amt	12,4	20,2	16,0	17,3	9,4	3,3	0,5	395
Ringkøbing Amt	9,2	15,0	14,9	11,9	6,2	3,2	0,3	304
Århus Amt	16,5	24,9	25,3	20,0	13,4	5,7	0,6	532
Viborg Amt	10,0	15,0	14,4	13,0	8,2	4,2	0,2	325
Nordjyllands Amt	12,0	21,9	17,9	14,9	10,4	4,7	0,6	411

ANM. De aldersbetingede abortkvotienter er beregnet som samlede gennemsnit for hver femårs-aldersklasse.

TRANSLATION. HEADING, COLUMNS 1-7: age-specific abortion rates; 8: total abortion rate. FRONT COLUMN: residence (counties).

¹ Antal legale aborter pr. år pr. 1.000 kvinder i den pågældende aldersklasse.

² Angiver det antal legale aborter, som ville blive foretaget på 1.000 kvinder i løbet af de fertile aldre 15-49 år, hvis 1) ingen af de 1.000 kvinder døde før det fyldte 50. år, og 2) der i hver aldersklasse blev foretaget netop det antal legale aborter, som angivet ved årets aldersbetingede abortkvotienter.

Tabel 26.

Aldersbetingede legale abortkvotienter 1978-1993

Age-specific legal abortion rates 1978-1993

	De aldersbetingede abortkvotienter ¹							Samlet abortkvotient ² 8
	15-19 år 1	20-24 år 2	25-29 år 3	30-34 år 4	35-39 år 5	40-44 år 6	45-49 år 7	
1978	24,3	29,0	25,1	23,0	19,0	9,4	1,0	654
1979	22,5	29,3	24,8	21,9	18,1	9,1	1,0	634
1980	22,1	29,4	25,0	22,2	17,8	8,9	1,0	632
1981	20,4	30,1	24,6	21,1	16,5	8,8	1,1	613
1982	18,2	28,8	23,5	20,1	15,2	8,2	1,0	575
1983	17,6	28,7	23,2	18,6	14,5	7,5	0,9	555
1984	17,4	29,2	22,7	18,3	14,5	7,3	1,0	552
1985	16,3	28,8	22,3	17,4	13,3	6,7	1,0	529
1986	16,1	28,8	23,0	18,0	13,3	6,1	0,8	531
1987	15,7	29,9	24,8	18,8	13,5	6,1	0,9	549
1988	16,6	30,4	25,6	18,9	13,5	6,0	0,8	559
1989	17,6	32,1	25,4	19,1	13,4	5,6	0,7	570
1990	17,2	30,2	25,4	18,3	12,2	5,3	0,8	547
1991	16,4	27,8	24,7	18,6	11,8	5,2	0,7	526
1992	16,0	26,1	23,2	18,4	11,8	4,8	0,6	504
1993	15,8	25,4	23,6	18,7	11,4	4,8	0,5	501

ANM. og noter se tabel 25.

TRANSLATION. HEADING, COLUMNS 1-7: age-specific abortion rates; 8: total abortion rate.

Tabel 27.

Legale aborter i pct. af legale aborter og fødsler
 Legal abortions as a percentage of legal abortions and births

	Legale aborter i kalenderåret	Fødsler forskudt med ½ år	Legale aborter i pct. af legale aborter og fødsler
	1	2	3
1975	27 884	69 071	28,8
1980	23 334	54 142	30,1
1981	22 779	52 988	30,1
1982	21 462	50 889	29,7
1983	20 791	51 010	29,0
1984	20 742	52 183	28,4
1985	19 919	54 099	26,9
1986	20 067	55 663	26,5
1987	20 830	56 783	26,8
1988	21 199	59 843	26,2
1989	21 456	61 700	25,8
1990	20 589	63 751	24,4
1991	19 729	65 208	23,2
1992	18 833	67 106	21,9
1993	18 687	67 528	21,7

TRANSLATION. HEADING, COLUMN 1: legal abortions in the year; 2: births displaced with 6 months; 3: legal abortions as a percentage of legal abortions and births.

D. Dødsfald

Tabel 28.

Dødeligheden 1931-1993

Mortality 1931-1993

	Døde i alt			Døde pr. 1.000 indbyggere		
	Mænd 1	Kvinder 2	I alt 3	Mænd 4	Kvinder 5	I alt 6
1931-1935 gnsntl.	19 345	20 141	39 486	10,8	10,9	10,9
1936-1940 gnsntl.	19 790	19 947	39 737	10,6	10,4	10,5
1941-1945 gnsntl.	19 849	19 881	39 730	10,2	10,0	10,1
1946-1950 gnsntl.	19 797	19 229	39 026	9,5	9,1	9,3
1951-1955 gnsntl.	20 082	18 949	39 031	9,2	8,6	8,9
1956-1960 gnsntl.	21 966	19 778	41 744	9,8	8,7	9,2
1961-1965 gnsntl.	24 639	21 183	45 822	10,6	9,0	9,8
1966-1970 gnsntl.	26 091	22 039	48 130	10,8	9,0	9,9
1971-1975 gnsntl.	27 630	22 842	50 472	11,1	9,0	10,1
1976-1980 gnsntl.	29 073	24 516	53 589	11,5	9,5	10,5
1981-1985 gnsntl.	30 160	26 714	56 874	12,0	10,3	11,1
1986-1990 gnsntl.	30 481	28 628	59 109	12,1	11,4	11,9
1980	30 193	25 746	55 939	11,9	9,9	10,9
1981	30 364	25 995	56 359	12,0	10,0	11,0
1982	29 482	25 886	55 368	11,7	10,0	10,8
1983	30 321	26 835	57 156	12,0	10,3	11,2
1984	30 101	27 008	57 109	12,0	10,4	11,2
1985	30 533	27 845	58 378	12,1	10,7	11,4
1986	30 254	27 846	58 100	12,0	10,7	11,3
1987	30 222	27 914	58 136	12,0	10,7	11,3
1988	30 308	28 676	58 984	12,0	11,0	11,5
1989	30 449	28 948	59 397	12,0	11,1	11,6
1990	31 170	29 756	60 926	12,3	11,4	11,9
1991	30 085	29 496	59 581	11,8	11,3	11,6
1992	30 542	30 279	60 821	12,0	11,6	11,8
1993	31 273	31 536	62 809	12,2	12,0	12,1

TRANSLATION. HEADING, COLUMNS 1-3: deaths, total; 4-6: deaths per 1,000 population; 1 and 4: males; 2 and 5: females; 3 and 6: total.

Tabel 29.

Middellevetider 1931-1993 for 0-, 50-, 75- og 85-årige mænd og kvinder

Expectation of life 1931-1993 at ages 0, 50, 75 and 85 years, by sex

	0-årige		50-årige		75-årige		85-årige	
	Mænd 1	Kvinder 2	Mænd 3	Kvinder 4	Mænd 5	Kvinder 6	Mænd 7	Kvinder 8
1931-1935	62,0	63,8	23,6	24,1	7,2	7,3	3,8	4,0
1936-1940	63,5	65,8	23,7	24,5	7,1	7,3	3,8	3,9
1941-1945	65,6	67,7	24,5	25,2	7,5	7,7	3,9	4,0
1946-1950	67,8	70,1	25,1	26,1	7,8	8,2	4,0	4,3
1951-1955	69,8	72,6	25,4	26,9	8,0	8,3	4,2	4,3
1956-1960	70,4	73,8	25,3	27,5	8,0	8,5	4,2	4,4
1961-1965	70,3	74,5	24,8	27,9	7,9	8,5	4,1	4,5
1966-1970	70,6	75,4	24,8	28,5	8,1	9,4	4,3	4,8
1971-1975	70,9	76,5	24,9	29,4	8,3	10,1	4,5	5,2
1976-1980	71,2	77,2	24,9	29,8	8,3	10,5	4,6	5,4
1981-1985	71,5	77,5	25,0	29,9	8,3	10,8	4,7	5,6
1986-1990	72,0	77,7	25,3	30,0	8,5	11,0	4,8	5,8
1982-1983	71,5	77,5	25,0	30,0	8,4	10,8	4,7	5,6
1984-1985	71,6	77,5	25,0	29,9	8,4	10,9	4,7	5,6
1986-1987	71,8	77,6	25,2	30,0	8,5	11,0	4,8	5,8
1988-1989	72,0	77,7	25,4	30,1	8,6	11,1	4,8	5,8
1990-1991	72,2	77,7	25,6	29,9	8,6	11,0	4,8	5,6
1992-1993	72,5	77,8	25,7	29,8	8,5	10,8	4,6	5,5

ANM. Gennemsnittet af de levetider, som opnås af et antal jævnaldrende, der uddør efter de for de pågældende perioder beregnede dødelighedstavler.

TRANSLATION. HEADING, COLUMNS 1-8: age; 1, 3, 5 and 7: males; 2, 4, 6 and 8: females.

Tabel 30.

Døde fordelt efter døds måned
 Deaths by month of death

	Antal døde				Fordeling af 1.200 ¹			
	1986-90 gnsntl.		1993		1986-90 gnsntl.		1993	
	I alt	Heraf under 1 år	I alt	Heraf under 1 år	I alt	Heraf under 1 år	I alt	Heraf under 1 år
	1	2	3	4	5	6	7	8
I alt	59 109	467	62 809	367	1 200	1 200	1 200	1 200
Januar	5 549	41	5 683	29	111	103	107	93
Februar	4 769	35	5 002	28	105	98	104	99
Marts	5 274	45	5 531	33	105	113	104	106
April	4 955	38	5 184	35	102	99	100	116
Maj	4 871	39	4 962	27	97	98	93	87
Juni	4 642	40	4 690	37	96	104	91	123
Juli	4 666	35	4 659	25	93	88	87	80
August	4 643	36	4 700	22	92	91	88	71
September	4 590	34	4 813	25	94	89	93	83
Oktober	4 830	36	5 069	39	96	91	95	125
November	4 869	41	5 324	28	100	107	103	93
December	5 451	47	7 192	39	109	119	135	125

¹ Idet der er taget hensyn til månedernes forskellige længde.

TRANSLATION. HEADING, COLUMNS 1-4: number of deaths; 5-8: distribution of 1,200 (adjusted for length of month); 1, 3, 5 and 7: total; 2, 4, 6 and 8: of whom under 1 year.

Tabel 31.

Døde pr. 1.000 personer 1993
 Deaths per 1,000 population 1993

Aldersklasser	Mænd					Kvinder					Mænd og kvinder i alt
	Ugifte	Gifte, separe-rede	Enke-mænd	Fra-skilte	I alt	Ugifte	Gifte, separe-rede	Enker	Fra-skilte	I alt	
	1	2	3	4	5	6	7	8	9	10	11
I alt	3	16	94	20	12	3	7	60	15	12	12
Under 1 år	6	.	.	.	6	5	.	.	.	5	5
1-4 år	0	.	.	.	0	0	.	.	.	0	0
5-9 år	0	.	.	.	0	0	.	.	.	0	0
10-14 år	0	.	.	.	0	0	.	.	.	0	0
15-19 år	1	.	.	.	1	0	.	.	.	0	0
20-24 år	1	0	.	3	1	0	0	.	1	0	1
25-29 år	1	1	34	2	1	0	0	5	1	0	1
30-34 år	2	1	6	3	1	1	0	2	1	0	1
35-39 år	3	1	13	4	2	1	1	4	3	1	2
40-44 år	5	2	13	4	3	3	2	2	3	2	2
45-49 år	7	3	7	9	4	4	2	6	5	3	4
50-54 år	13	5	9	12	7	7	4	6	8	5	6
55-59 år	21	9	14	19	11	13	6	9	11	8	9
60-64 år	28	16	27	30	19	16	11	14	17	13	16
65-69 år	44	28	39	48	32	25	16	21	24	19	25
70-74 år	65	44	61	68	50	32	25	33	34	29	38
75-79 år	97	72	89	98	79	50	39	48	63	46	60
80-84 år	132	108	135	150	120	81	68	80	87	78	93
85-89 år	196	171	201	199	186	151	121	134	152	136	151
90-94 år	336	263	293	385	288	240	162	228	257	228	243
95-99 år	643	380	472	1 000	465	309	241	371	441	362	386
100 år og derover	500	417	750	1 000	700	489	400	563	1 125	564	592

ANM. Gifte og separerede omfatter også personer i registrerede partnerskaber, enker og enkemænd omfatter også længstlevende efter registrerede partnerskaber og fraskilte omfatter også personer med opløst partnerskab.

TRANSLATION. HEADING, COLUMNS 1-5: males; 6-10: females; 11: males and females; 1 and 6: single; 2 and 7: married, incl. separated; 3 and 8: widowed; 4 and 9: divorced; 5, 10 and 11: total. FRONT COLUMN: age.

Tabel 32.

Døde pr. 1.000 personer i hver aldersklasse

Deaths per 1,000 population, by age

	Mænd				Kvinder			
	1981-85 gnsntl.	1986-90 gnsntl.	1992	1993	1981-85 gnsntl.	1986-90 gnsntl.	1992	1993
	1	2	3	4	5	6	7	8
I alt	12,0	12,1	12,0	11,5	10,3	11,0	11,6	10,2
Under 1 år	9,04	8,97	7,50	6,07	6,71	6,89	5,56	4,79
1-4 år	0,48	0,46	0,35	0,28	0,40	0,42	0,33	0,35
5-9 år	0,29	0,22	0,22	0,20	0,20	0,16	0,11	0,14
10-14 år	0,27	0,24	0,24	0,22	0,21	0,15	0,12	0,18
15-19 år	0,80	0,67	0,63	0,66	0,31	0,31	0,34	0,26
20-24 år	1,13	1,03	0,91	0,81	0,40	0,37	0,31	0,29
25-29 år	1,28	1,14	1,03	0,98	0,52	0,46	0,42	0,42
30-34 år	1,55	1,57	1,46	1,48	0,78	0,70	0,65	0,50
35-39 år	1,88	2,06	1,94	2,25	1,18	1,09	1,17	1,16
40-44 år	2,79	2,95	3,01	2,88	1,89	1,92	1,79	1,91
45-49 år	4,89	4,46	4,19	4,32	3,34	3,08	2,68	2,75
50-54 år	8,09	7,73	6,75	6,64	5,36	5,23	4,71	4,80
55-59 år	13,30	12,97	11,76	11,36	7,84	8,35	7,76	7,61
60-64 år	21,54	20,70	19,63	19,11	11,66	11,98	12,41	12,63
65-69 år	33,08	32,32	30,98	31,71	16,96	17,90	18,00	18,82
70-74 år	51,46	49,44	48,72	49,64	27,32	26,99	28,33	29,34
75-79 år	81,55	78,07	75,66	78,93	45,45	44,27	44,01	46,49
80-84 år	121,54	118,70	114,27	119,72	79,95	75,42	74,83	78,19
85-89 år	181,83	175,37	184,45	186,45	137,04	131,09	132,64	135,84
90-94 år	272,61	263,84	283,09	288,25	227,27	218,65	224,96	227,76
95 år og derover	415,11	408,01	432,36	483,33	361,22	351,07	356,42	379,92

1 Pr. 1.000 levendefødte.

TRANSLATION. HEADING, COLUMNS 1-4: males; 5-8: females; 1 and 5: 1981-85 average; 2 and 6: 1986-90 average. FRONT COLUMN: age.

Tabel 33.

Indeks for dødeligheden i visse aldersgrupper 1931-1993

Index of mortality in selected age groups 1931-1993

	Mænd							Kvinder						
	Under 1 år	1-14 år	15-29 år	30-49 år	50-64 år	65 år og dero.	I alt	Under 1 år	1-14 år	15-29 år	30-49 år	50-64 år	65 år og dero.	I alt
	1	2	3	4	5	6	7	8	9	10	11	12	13	14
	1931-35 = 100													
1931-1935 gnsntl.	100	100	100	100	100	100	100	100	100	100	100	100	100	100
1936-1940 gnsntl.	84	83	79	91	98	101	95	85	77	74	84	93	98	93
1941-1945 gnsntl.	69	73	85	85	89	93	86	68	74	71	75	86	91	85
1946-1950 gnsntl.	51	49	62	74	83	88	78	51	46	46	62	74	85	74
1951-1955 gnsntl.	37	37	48	62	81	84	73	37	31	27	48	65	80	67
1956-1960 gnsntl.	31	31	43	58	83	85	73	30	26	22	43	60	76	63
1961-1965 gnsntl.	27	30	40	59	88	89	76	26	25	21	42	56	73	61
1966-1970 gnsntl.	21	28	41	61	88	87	75	20	23	20	43	56	66	57
1971-1975 gnsntl.	16	26	43	64	89	85	75	15	21	18	42	54	59	53
1976-1980 gnsntl.	12	20	46	61	90	85	76	11	16	19	38	54	55	51
1981-1985 gnsntl.	11	17	45	63	91	84	76	10	16	18	37	57	54	51
1986-1990 gnsntl.	11	15	40	64	87	81	74	11	14	16	36	58	54	50
1988	10	14	43	61	86	81	73	11	14	18	37	58	54	50
1989	11	15	37	66	87	80	73	11	14	16	37	57	54	50
1990	10	17	36	64	85	82	74	10	13	15	35	59	55	51
1991	9	16	37	63	80	79	70	10	12	15	34	57	54	50
1992	9	13	36	62	80	80	71	9	10	15	34	57	55	51
1993	7	11	34	64	78	82	72	7	13	14	34	57	57	53

ANM. Dødeligheden er for de enkelte aldersklasser i de forskellige år beregnet som forholdet mellem det faktiske antal døde og det antal som ville dø, hvis dødeligheden på de enkelte alderstrin havde holdt sig på samme relative niveau som i gennemsnit af femåret 1931-1935.

TRANSLATION. HEADING, COLUMNS 1-7: males; 8-14: females; 7 and 14: total.

Tabel 34.

Antal døde i 1. leveår 1993 fordelt efter levetid
 Infant deaths 1993, by age

	Født i ægteskab			Født uden for ægteskab			I alt		
	Drenge 1	Piger 2	I alt 3	Drenge 4	Piger 5	I alt 6	Drenge 7	Piger 8	I alt 9
I alt	102	94	196	105	63	168	207	157	364¹
Under 24 timer	32	31	63	33	19	52	65	50	115
1-6 dage	26	18	44	20	15	35	46	33	79
7-13 dage	9	5	14	7	6	13	16	11	27
14-20 dage	1	7	8	4	1	5	5	8	13
21-27 dage	1	-	1	2	1	3	3	1	4
28 dage - under 1 måned	1	-	1	1	-	1	2	-	2
1 måned	4	12	16	6	7	13	10	19	29
2 måneder	5	6	11	10	5	15	15	11	26
3 måneder	6	2	8	9	2	11	15	4	19
4 måneder	2	5	7	3	4	7	5	9	14
5 måneder	1	2	3	5	2	7	6	4	10
6 måneder	1	1	2	-	-	-	1	1	2
7 måneder	4	2	6	3	-	3	7	2	9
8 måneder	4	-	4	2	-	2	6	-	6
9 måneder	2	1	3	-	-	-	2	1	3
10 måneder	3	-	3	-	1	1	3	1	4
11 måneder	-	2	2	-	-	-	-	2	2

¹ Ekskl. 3 døde, som mangler oplysninger om moderen og om dødsalder.

TRANSLATION. HEADING, COLUMNS 1-3: born to married women; 4-6: born to other women; 7-9: total; 1, 4 and 7: males; 2, 5 and 8: females; 3, 6 and 9: total. FRONT COLUMN: age, under 24 hours, 1-6 days, 7-13 days, 14-20 days, 21-27 days, 28 days-under 1 month, 1 month, 2 months, etc.

Tabel 35.

De enkelte fødselskuld dødelighed i 1. leveår 1961-1992
 Cohort infant mortality rates 1961-1992

	Pr. 1.000 fødte		Pr. 1.000 levendefødte					
	Dødfødte + døde u. 7 dage (perinatal dødelighed)		Døde under 28 dage (neonatal dødelighed)		Døde 28 dage - under 1 år (postneonatal dødelighed)		Døde under 1 år (spædbørnsdødelighed)	
	Drenge 1	Piger 2	Drenge 3	Piger 4	Drenge 5	Piger 6	Drenge 7	Piger 8
1961-1965 gnsntl.	27,6	21,4	17,5	12,5	5,0	4,0	22,5	16,5
1966-1970 gnsntl.	21,6	17,1	14,2	9,8	4,0	2,8	18,2	12,6
1971-1975 gnsntl.	16,8	13,0	10,6	7,5	2,8	2,3	13,4	9,8
1976-1980 gnsntl.	11,8	9,3	7,0	4,9	3,4	2,5	10,4	7,5
1981-1985 gnsntl.	9,4	7,8	5,5	4,0	3,5	2,7	9,0	6,7
1986-1990 gnsntl.	8,9	8,3	5,2	4,1	3,7	2,7	9,0	6,9
1979	11,2	8,6	6,9	4,5	3,4	2,6	10,3	7,1
1980	9,9	7,9	6,2	4,9	3,4	2,6	9,6	7,6
1981	10,2	7,8	5,4	4,4	3,3	2,7	8,7	7,0
1982	9,1	8,4	5,5	4,1	4,0	2,7	9,5	6,8
1983	9,5	8,5	5,2	4,0	3,5	2,5	8,7	6,4
1984	9,6	7,2	5,9	3,5	3,2	2,8	9,1	6,3
1985	8,8	7,3	5,4	4,1	3,5	3,0	8,9	7,1
1986	8,3	8,3	5,2	4,8	3,8	2,7	9,0	7,5
1987	9,0	8,6	5,8	3,7	4,1	2,5	9,9	6,3
1988	8,8	8,7	4,9	4,1	3,2	3,2	8,1	7,3
1989	9,8	8,3	5,4	3,8	3,7	2,9	9,1	6,8
1990	8,7	7,8	4,9	4,2	3,9	2,4	8,9	6,6
1991	8,5	7,4	4,7	3,7	3,3	2,2	8,1	6,0
1992	7,7	7,1	4,5	3,6	2,9	1,9	7,4	5,6

ANM. I tabellen indgår kun børn med oplysning om dødsalder.

TRANSLATION. HEADING, COLUMNS 1-2: perinatal mortality; 3-4: neonatal mortality; 5-6: post-neonatal mortality; 7-8: infant mortality; 1, 3, 5 and 7: males; 2, 4, 6 and 8: females.

Tabel 36.

Døde og døde pr. 1.000 personer 1993 fordelt efter amter, køn og alder

Deaths: actual number and number per 1,000 population 1993, by counties, sex and age

	Mænd									
	Under 1 år ¹	1-29 år	30-39 år	40-49 år	50-59 år	60-69 år	70-79 år	80-89 år	90 år og derover	1 alt
	1	2	3	4	5	6	7	8	9	10
Hele landet	210	580	716	1 457	2 550	5 590	9 763	8 390	2 017	31 273
Københavns Kommune	21	61	131	204	321	575	1 114	986	187	3 600
Frederiksberg Kommune	1	5	22	41	44	99	220	187	48	667
Københavns Amt	19	61	61	195	321	685	1 054	759	163	3 318
Frederiksborg Amt	14	36	47	101	159	341	551	381	90	1 720
Roskilde Amt	7	18	38	52	119	222	294	208	45	1 003
Vestsjællands Amt	14	45	37	81	162	333	542	491	125	1 830
Storstrøms Amt	7	27	37	76	158	376	628	505	111	1 925
Bornholms Amt	3	3	3	14	25	63	80	96	14	301
Fyns Amt	24	46	70	141	219	476	889	806	213	2 884
Sønderjyllands Amt	12	20	26	67	122	290	445	460	111	1 553
Ribe Amt	9	33	22	53	88	221	422	346	88	1 282
Veje Amt	19	36	41	76	140	331	619	606	129	1 997
Ringkøbing Amt	11	31	30	56	104	285	458	403	126	1 504
Århus Amt	27	73	68	152	239	553	1 002	873	208	3 195
Viborg Amt	5	26	26	36	97	222	453	415	134	1 414
Nordjyllands Amt	17	59	57	112	232	518	992	868	225	3 080
	Pr. 1.000 personer									
Hele landet	6,1	0,6	1,9	3,6	8,8	25,2	61,8	139,8	319,8	12,2
Københavns Kommune	6,2	0,7	3,2	6,7	16,0	35,6	75,3	153,7	303,6	15,8
Frederiksberg Kommune	1,7	0,4	3,1	7,1	10,6	28,7	69,6	135,0	326,5	13,7
Københavns Amt	4,9	0,6	1,4	4,1	8,8	24,7	58,2	137,6	359,8	12,0
Frederiksborg Amt	6,2	0,6	1,9	3,3	6,9	23,4	62,5	130,7	307,2	11,6
Roskilde Amt	4,8	0,4	2,4	2,6	7,9	26,6	62,2	130,1	260,1	11,7
Vestsjællands Amt	7,7	0,8	1,8	3,5	9,8	25,7	57,8	141,3	352,1	12,3
Storstrøms Amt	4,9	0,6	2,1	3,6	10,4	28,3	65,4	143,3	283,9	12,9
Bornholms Amt	11,6	0,4	1,0	3,8	9,5	28,3	46,5	136,8	209,0	11,2
Fyns Amt	7,9	0,5	2,1	4,0	8,5	23,0	59,2	133,9	312,3	11,8
Sønderjyllands Amt	7,0	0,4	1,4	3,6	8,2	24,6	61,2	150,2	362,7	12,3
Ribe Amt	5,6	0,7	1,3	3,2	7,3	23,2	65,1	143,0	334,6	12,1
Veje Amt	8,2	0,5	1,7	2,9	7,5	23,0	60,3	152,0	293,8	11,9
Ringkøbing Amt	5,9	0,6	1,5	2,7	7,1	25,3	57,2	134,2	303,6	11,4
Århus Amt	6,3	0,6	1,5	3,2	7,5	23,7	61,0	136,3	316,1	11,7
Viborg Amt	3,2	0,6	1,5	2,1	7,8	21,0	57,5	122,9	349,9	10,8
Nordjyllands Amt	5,2	0,6	1,6	3,0	8,7	23,9	60,7	139,7	337,8	11,9
	Hele landet = 100									
Hele landet	100	100	100	100	100	100	100	100	100	100
Københavns Kommune	102	117	175	185	182	141	122	110	95	129
Frederiksberg Kommune	29	62	169	195	121	114	113	97	102	112
Københavns Amt	81	96	75	113	100	98	94	98	113	98
Frederiksborg Amt	103	96	101	91	79	93	101	94	96	95
Roskilde Amt	79	72	128	72	90	106	101	93	81	96
Vestsjællands Amt	127	143	96	96	111	102	94	101	110	101
Storstrøms Amt	81	103	111	99	118	113	106	103	89	106
Bornholms Amt	192	64	52	104	109	112	75	98	65	91
Fyns Amt	131	89	112	110	97	91	96	96	98	96
Sønderjyllands Amt	116	70	77	98	93	98	99	107	113	101
Ribe Amt	92	126	71	87	83	92	105	102	105	99
Veje Amt	135	94	90	81	86	91	98	109	92	97
Ringkøbing Amt	96	96	82	75	80	101	93	96	95	93
Århus Amt	105	101	78	88	86	94	99	97	99	96
Viborg Amt	52	99	83	56	89	84	93	88	109	89
Nordjyllands Amt	86	106	87	84	99	95	98	100	106	98

¹ Kvotienterne for antal døde under 1 år er beregnet pr. 1.000 levendefødte.

TRANSLATION. HEADING, COLUMNS 1-10: males by age; 11-20: females by age. FRONT COLUMN: counties.

	Kvinder									
	Under 1 år ¹ 11	1-29 år 12	30-39 år 13	40-49 år 14	50-59 år 15	60-69 år 16	70-79 år 17	80-89 år 18	90 år og derover 19	1 alt 20
Hele landet	157	270	305	911	1 777	3 892	7 885	11 504	4 835	31 536
Københavns Kommune	14	32	39	100	165	421	1 130	1 788	800	4 489
Frederiksberg Kommune	7	5	2	20	48	97	236	364	181	960
Københavns Amt	16	31	43	139	250	514	933	1 174	475	3 575
Frederiksborg Amt	5	17	14	61	126	237	398	559	232	1 649
Roskilde Amt	2	11	17	50	78	112	251	294	117	932
Vestsjællands Amt	12	15	18	47	102	241	475	600	237	1 747
Storstrøms Amt	5	11	13	39	98	229	465	662	283	1 805
Bornholms Amt	1	2	1	10	13	42	81	114	40	304
Fyns Amt	19	26	26	67	142	333	690	994	431	2 728
Sønderjyllands Amt	7	10	17	33	91	178	320	604	242	1 502
Ribe Amt	9	10	11	36	80	140	253	398	146	1 083
Vejle Amt	11	20	14	52	119	237	469	711	310	1 943
Ringkøbing Amt	11	16	15	41	80	159	347	465	195	1 329
Århus Amt	24	34	38	105	173	358	789	1 210	485	3 216
Viborg Amt	3	10	7	34	65	178	344	495	226	1 362
Nordjyllands Amt	11	20	30	77	147	416	704	1 072	435	2 912
	Pr. 1.000 personer									
Hele landet	4,8	0,3	0,8	2,4	6,1	15,7	37,0	98,8	255,3	12,0
Københavns Kommune	4,5	0,3	1,1	3,7	8,4	20,0	43,0	102,0	265,2	13,6
Frederiksberg Kommune	13,1	0,3	0,3	3,4	10,1	20,0	41,2	90,2	206,9	12,6
Københavns Amt	4,4	0,3	1,0	2,8	6,4	15,7	36,5	100,9	283,4	12,4
Frederiksborg Amt	2,4	0,3	0,6	2,0	5,6	15,6	35,5	104,3	275,2	12,1
Roskilde Amt	1,5	0,3	1,0	2,4	5,5	13,0	39,9	95,0	232,1	11,6
Vestsjællands Amt	6,7	0,3	0,9	2,1	6,3	17,0	40,4	98,1	238,9	12,3
Storstrøms Amt	3,6	0,3	0,7	2,0	6,4	16,0	38,9	103,0	278,0	12,5
Bornholms Amt	4,5	0,3	0,3	3,0	4,9	17,4	37,7	96,8	235,3	11,8
Fyns Amt	6,5	0,3	0,8	2,0	5,5	14,6	34,6	90,2	238,3	11,1
Sønderjyllands Amt	4,3	0,2	1,0	1,8	6,1	14,3	34,7	104,9	272,5	12,0
Ribe Amt	5,8	0,2	0,7	2,3	6,7	13,9	31,8	94,0	208,0	10,9
Vejle Amt	5,2	0,3	0,6	2,1	6,3	15,0	35,6	98,1	275,8	11,9
Ringkøbing Amt	6,0	0,3	0,8	2,1	5,5	13,1	36,6	93,5	237,2	11,3
Århus Amt	5,8	0,3	0,8	2,3	5,4	13,7	35,3	99,1	236,8	11,5
Viborg Amt	2,0	0,2	0,4	2,1	5,1	15,8	36,3	94,6	265,3	11,6
Nordjyllands Amt	3,5	0,2	0,9	2,2	5,4	17,5	34,8	102,8	272,0	12,2
	Hele landet = 100									
Hele landet	100	100	100	100	100	100	100	100	100	100
Københavns Kommune	95	123	139	157	138	127	116	103	104	113
Frederiksberg Kommune	275	121	39	144	166	127	111	91	81	105
Københavns Amt	92	105	118	121	105	100	99	102	111	103
Frederiksborg Amt	49	98	67	83	92	99	96	106	108	101
Roskilde Amt	31	95	126	104	91	83	108	96	91	96
Vestsjællands Amt	141	104	108	91	103	108	109	99	94	102
Storstrøms Amt	76	91	90	84	106	102	105	104	109	104
Bornholms Amt	94	94	39	125	81	110	102	98	92	99
Fyns Amt	137	108	97	84	90	93	93	91	93	92
Sønderjyllands Amt	89	76	118	79	100	91	94	106	107	100
Ribe Amt	122	83	84	99	110	88	86	95	81	91
Vejle Amt	109	113	73	89	104	96	96	99	108	99
Ringkøbing Amt	126	108	97	89	90	83	99	95	93	94
Århus Amt	122	100	101	97	89	87	95	100	93	96
Viborg Amt	43	85	54	90	84	101	98	96	104	97
Nordjyllands Amt	74	79	107	94	89	112	94	104	107	101

Tabel 37. Dødelighedstavle for årene 1986-1990
Life table for the years 1986-1990

Alder	Mænd			Kvinder			Alder	Mænd			Kvinder		
	Overlevende	Aldersklassens døds-hyppig-hed ¹	Middellevetid ²	Overlevende	Aldersklassens døds-hyppig-hed ¹	Middellevetid ²		Overlevende	Aldersklassens døds-hyppig-hed ¹	Middellevetid ²	Overlevende	Aldersklassens døds-hyppig-hed ¹	Middellevetid ²
	1	2	3	4	5	6		1	2	3	4	5	6
0 år	100 000	896	71,89	100 000	698	77,60	50 år	92 039	619	25,30	95 101	396	29,93
1 år	99 104	73	71,54	99 302	73	77,14	51 år	91 470	690	24,46	94 725	468	29,05
2 år	99 032	53	70,59	99 229	46	76,20	52 år	90 838	761	23,63	94 282	530	28,19
3 år	98 979	34	69,63	99 183	30	75,24	53 år	90 147	847	22,80	93 782	588	27,33
4 år	98 946	28	68,65	99 153	24	74,26	54 år	89 383	963	21,99	93 231	644	26,49
5 år	98 918	23	67,67	99 130	21	73,27	55 år	88 522	1 082	21,20	92 630	703	25,66
6 år	98 896	20	66,68	99 109	17	72,29	56 år	87 565	1 195	20,43	91 979	761	24,84
7 år	98 876	21	65,70	99 091	15	71,30	57 år	86 518	1 294	19,67	91 280	821	24,02
8 år	98 855	23	64,71	99 077	15	70,31	58 år	85 398	1 394	18,92	90 530	898	23,22
9 år	98 832	22	63,73	99 062	16	69,32	59 år	84 208	1 518	18,18	89 717	975	22,43
10 år	98 809	23	62,74	99 046	14	68,33	60 år	82 930	1 698	17,45	88 842	1 022	21,64
11 år	98 787	21	61,76	99 032	15	67,34	61 år	81 522	1 855	16,75	87 935	1 098	20,86
12 år	98 767	19	60,77	99 018	14	66,35	62 år	80 009	2 023	16,05	86 969	1 199	20,09
13 år	98 748	27	59,78	99 004	12	65,36	63 år	78 391	2 242	15,38	85 927	1 273	19,32
14 år	98 721	30	58,80	98 992	18	64,37	64 år	76 633	2 474	14,72	84 832	1 394	18,57
15 år	98 691	35	57,81	98 974	23	63,38	65 år	74 737	2 704	14,08	83 650	1 523	17,82
16 år	98 656	51	56,83	98 951	26	62,40	66 år	72 716	2 936	13,45	82 376	1 643	17,09
17 år	98 605	67	55,86	98 926	32	61,41	67 år	70 582	3 181	12,85	81 023	1 776	16,37
18 år	98 540	79	54,90	98 894	35	60,43	68 år	68 336	3 427	12,25	79 584	1 904	15,65
19 år	98 462	100	53,94	98 860	37	59,45	69 år	65 994	3 741	11,67	78 069	2 048	14,95
20 år	98 363	107	53,00	98 823	36	58,48	70 år	63 525	4 076	11,10	76 470	2 243	14,25
21 år	98 258	102	52,05	98 788	30	57,50	71 år	60 936	4 490	10,55	74 755	2 451	13,56
22 år	98 158	97	51,10	98 759	36	56,51	72 år	58 200	4 892	10,03	72 923	2 687	12,89
23 år	98 062	100	50,15	98 724	40	55,53	73 år	55 353	5 206	9,52	70 964	2 896	12,24
24 år	97 964	107	49,20	98 684	42	54,55	74 år	52 471	5 664	9,01	68 909	3 127	11,59
25 år	97 859	110	48,26	98 643	39	53,58	75 år	49 499	6 245	8,52	66 754	3 513	10,94
26 år	97 752	113	47,31	98 604	40	52,60	76 år	46 407	6 924	8,06	64 409	3 927	10,32
27 år	97 642	112	46,36	98 564	45	51,62	77 år	43 194	7 597	7,62	61 880	4 299	9,72
28 år	97 533	113	45,41	98 520	51	50,64	78 år	39 913	8 243	7,20	59 220	4 796	9,14
29 år	97 422	124	44,46	98 470	61	49,67	79 år	36 623	9 018	6,81	56 379	5 344	8,57
30 år	97 302	133	43,52	98 410	61	48,70	80 år	33 320	9 798	6,43	53 367	5 918	8,03
31 år	97 173	144	42,58	98 350	57	47,73	81 år	30 056	10 464	6,08	50 208	6 579	7,50
32 år	97 033	161	41,64	98 294	70	46,75	82 år	26 910	11 339	5,73	46 905	7 250	7,00
33 år	96 877	169	40,70	98 225	80	45,79	83 år	23 859	12 408	5,40	43 504	8 120	6,51
34 år	96 714	180	39,77	98 146	80	44,82	84 år	20 899	13 296	5,09	39 972	9 182	6,04
35 år	96 539	191	38,84	98 068	92	43,86	85 år	18 120	13 991	4,79	36 302	10 183	5,60
36 år	96 355	198	37,91	97 978	93	42,90	86 år	15 585	14 870	4,49	32 605	11 266	5,17
37 år	96 164	203	36,99	97 887	101	41,94	87 år	13 267	16 454	4,19	28 932	12 512	4,77
38 år	95 969	212	36,06	97 788	120	40,98	88 år	11 084	18 162	3,92	25 312	14 181	4,38
39 år	95 766	231	35,14	97 670	136	40,03	89 år	9 071	19 575	3,68	21 722	16 487	4,02
40 år	95 544	245	34,22	97 537	148	39,08	90 år	7 295	20 622	3,45	18 141	18 740	3,71
41 år	95 310	264	33,30	97 393	164	38,14	91 år	5 791	22 542	3,22	14 741	20 584	3,45
42 år	95 058	297	32,39	97 233	186	37,20	92 år	4 486	25 023	3,01	11 707	22 357	3,22
43 år	94 776	319	31,48	97 052	218	36,27	93 år	3 363	25 673	2,84	9 090	24 252	3,00
44 år	94 474	346	30,58	96 840	244	35,35	94 år	2 500	27 107	2,65	6 885	25 797	2,80
45 år	94 147	368	29,69	96 604	246	34,43	95 år	1 822	30 975	2,45	5 109	27 931	2,60
46 år	93 800	397	28,79	96 366	276	33,52	96 år	1 258	32 373	2,33	3 682	30 342	2,41
47 år	93 427	446	27,91	96 099	320	32,61	97 år	851	33 313	2,20	2 565	32 155	2,25
48 år	93 011	491	27,03	95 792	353	31,71	98 år	567	35 755	2,05	1 740	34 972	2,08
49 år	92 554	556	26,16	95 454	370	30,82	99 år	364	35 892	1,91	1 132	38 329	1,92

¹ Tallene angiver (i 100.000-dele) hyppigheden af dødsfald i løbet af et år, fra en fødselsdag til den næste.

² Gennemsnittet af de levetider som opnås af et antal jævnaldrende, der uddør efter dødelighedstavlen.

TRANSLATION. HEADING, COLUMNS 1-3: males; 4-6: females; 1 and 4: survivors; 2 and 5: mortality of group; 3 and 6: average expectation of life. FRONT COLUMN: age (years).

Tabel 38.

Dødelighedstavle for årene 1992-1993

Life table for the years 1992-1993

Alder	Mænd			Kvinder			Alder	Mænd			Kvinder		
	Overlevende	Aldersklassens døds-hyppighed ¹	Middellevetid ²	Overlevende	Aldersklassens døds-hyppighed ¹	Middellevetid ²		Overlevende	Aldersklassens døds-hyppighed ¹	Middellevetid ²	Overlevende	Aldersklassens døds-hyppighed ¹	Middellevetid ²
	1	2	3	4	5	6		1	2	3	4	5	6
0 år	100 000	743	72,49	100 000	556	77,76	50 år	92 498	561	25,67	95 591	392	29,82
1 år	99 257	56	72,04	99 444	46	77,19	51 år	91 979	590	24,81	95 216	445	28,93
2 år	99 201	30	71,08	99 398	39	76,23	52 år	91 436	645	23,96	94 793	481	28,06
3 år	99 172	25	70,10	99 358	28	75,26	53 år	90 847	734	23,11	94 337	522	27,19
4 år	99 147	25	69,11	99 331	21	74,28	54 år	90 180	827	22,28	93 845	564	26,33
5 år	99 121	25	68,13	99 310	14	73,29	55 år	89 435	888	21,46	93 316	612	25,48
6 år	99 096	17	67,15	99 296	11	72,30	56 år	88 641	970	20,65	92 745	687	24,63
7 år	99 079	21	66,16	99 285	11	71,31	57 år	87 781	1 142	19,84	92 107	787	23,80
8 år	99 059	25	65,17	99 274	13	70,32	58 år	86 778	1 333	19,07	91 382	863	22,98
9 år	99 034	18	64,19	99 261	12	69,33	59 år	85 622	1 460	18,32	90 594	926	22,18
10 år	99 017	17	63,20	99 249	9	68,34	60 år	84 371	1 609	17,58	89 755	1 039	21,38
11 år	99 000	19	62,21	99 241	15	67,34	61 år	83 014	1 843	16,86	88 823	1 145	20,60
12 år	98 981	19	61,22	99 226	19	66,35	62 år	81 484	1 944	16,17	87 806	1 218	19,83
13 år	98 962	28	60,24	99 208	17	65,36	63 år	79 900	2 012	15,48	86 736	1 342	19,07
14 år	98 934	34	59,25	99 191	18	64,37	64 år	78 292	2 257	14,79	85 572	1 470	18,32
15 år	98 900	43	58,27	99 173	18	63,39	65 år	76 525	2 540	14,12	84 314	1 572	17,59
16 år	98 858	54	57,30	99 156	21	62,40	66 år	74 582	2 851	13,47	82 989	1 705	16,86
17 år	98 804	55	56,33	99 135	23	61,41	67 år	72 455	3 038	12,85	81 574	1 803	16,15
18 år	98 750	71	55,36	99 112	34	60,42	68 år	70 254	3 290	12,24	80 103	1 954	15,43
19 år	98 680	95	54,40	99 078	44	59,44	69 år	67 943	3 735	11,64	78 538	2 112	14,73
20 år	98 586	88	53,45	99 034	33	58,47	70 år	65 405	4 069	11,07	76 879	2 303	14,04
21 år	98 499	81	52,50	99 001	29	57,49	71 år	62 744	4 449	10,52	75 109	2 636	13,36
22 år	98 419	87	51,54	98 972	35	56,51	72 år	59 953	4 876	9,98	73 129	2 920	12,71
23 år	98 333	85	50,58	98 937	31	55,53	73 år	57 029	5 306	9,47	70 994	3 125	12,07
24 år	98 249	88	49,63	98 906	24	54,54	74 år	54 003	5 699	8,97	68 775	3 321	11,45
25 år	98 162	89	48,67	98 882	32	53,56	75 år	50 926	6 292	8,48	66 491	3 640	10,82
26 år	98 075	90	47,71	98 851	40	52,57	76 år	47 722	6 869	8,02	64 071	4 054	10,21
27 år	97 986	97	46,75	98 811	39	51,59	77 år	44 443	7 441	7,58	61 473	4 357	9,62
28 år	97 891	114	45,80	98 773	42	50,61	78 år	41 136	8 168	7,14	58 795	4 787	9,04
29 år	97 780	121	44,85	98 732	50	49,64	79 år	37 776	8 717	6,74	55 980	5 387	8,47
30 år	97 661	118	43,90	98 682	50	48,66	80 år	34 483	9 470	6,33	52 964	5 919	7,92
31 år	97 546	134	42,96	98 633	54	47,68	81 år	31 218	10 339	5,94	49 829	6 608	7,39
32 år	97 415	154	42,01	98 579	59	46,71	82 år	27 990	11 339	5,57	46 537	7 531	6,88
33 år	97 265	154	41,08	98 521	54	45,74	83 år	24 816	12 351	5,22	43 032	8 401	6,40
34 år	97 116	162	40,14	98 467	72	44,76	84 år	21 751	13 217	4,88	39 417	9 342	5,94
35 år	96 959	180	39,20	98 397	95	43,79	85 år	18 876	14 320	4,55	35 735	10 348	5,50
36 år	96 784	188	38,27	98 303	108	42,83	86 år	16 173	15 836	4,22	32 037	11 582	5,07
37 år	96 602	212	37,34	98 197	122	41,88	87 år	13 612	17 666	3,92	28 327	12 780	4,67
38 år	96 397	224	36,42	98 077	125	40,93	88 år	11 207	19 048	3,66	24 706	14 131	4,28
39 år	96 181	246	35,50	97 955	139	39,98	89 år	9 073	21 369	3,40	21 215	16 680	3,91
40 år	95 945	288	34,59	97 819	160	39,04	90 år	7 134	22 747	3,19	17 677	19 077	3,59
41 år	95 668	295	33,69	97 662	177	38,10	91 år	5 511	23 724	2,99	14 304	20 976	3,32
42 år	95 386	285	32,79	97 490	192	37,16	92 år	4 204	25 877	2,76	11 304	23 225	3,06
43 år	95 114	302	31,88	97 302	207	36,24	93 år	3 116	27 791	2,55	8 679	25 180	2,84
44 år	94 827	319	30,97	97 101	199	35,31	94 år	2 250	31 054	2,33	6 493	27 419	2,63
45 år	94 525	323	30,07	96 907	219	34,38	95 år	1 551	33 857	2,16	4 713	30 613	2,43
46 år	94 219	369	29,17	96 695	259	33,45	96 år	1 026	36 592	2,01	3 270	32 101	2,28
47 år	93 872	441	28,27	96 444	262	32,54	97 år	651	40 420	1,88	2 220	33 547	2,12
48 år	93 458	497	27,40	96 192	288	31,62	98 år	388	39 666	1,82	1 476	39 781	1,94
49 år	92 994	533	26,53	95 915	337	30,71	99 år	234	38 588	1,68	889	39 356	1,90

^{1,2} Se note 1 og 2 til tabel 37.

TRANSLATION. See table 37.

Tabel 39.

Døde 1993 fordelt efter køn, alder og dødsårsag. Mænd

Deaths 1993, by sex, age and cause of death. Males

DK		Under	1-4	5-9	10-14	15-19	20-24	25-29
liste nr.	Dødsårsag	1 år	år	år	år	år	år	år
		1	2	3	4	5	6	7
	I alt 1993	210	36	29	32	116	154	213
1	Infektionssygdomme (ekskl. tuberkulose)	8	5	1	-	7	4	15
2	Tuberkulose	-	-	-	-	1	-	-
3	Ondartet svulst i mundhule og spiserør	-	-	-	-	-	1	-
4	Ondartet svulst i mavesæk	-	-	-	-	-	3	1
5	Ondartet svulst i tarme, undtagen endetarm	-	-	-	-	-	-	-
6	Ondartet svulst i endetarm	-	-	-	-	-	-	1
7	Ondartet svulst i strubehoved, luftrør, bronkier, lunger	-	-	-	-	-	-	1
8	Ondartet svulst i knogler og hud	-	-	-	-	4	3	2
9	Ondartet svulst i brystkirtel	-	-	-	-	-	-	-
10	Ondartet svulst i livmoderhals	-	-	-	-	-	-	-
11	Ondartet svulst i andre dele af livmoder	-	-	-	-	-	-	-
12	Ondartet svulst i blærehalskirtel	-	-	-	-	-	-	-
13	Ondartet svulst i andre og uspec. lokalisationer	1	5	2	1	4	2	6
14	Ondartet svulst i lymfatiske og bloddannende væv	1	1	3	3	1	1	5
15	Godartede svulster og svulster af uspec. natur	-	-	1	2	-	-	1
16	Endokrine lidelser og mangelsygdomme	2	2	-	1	-	1	3
17	Sukkersyge	-	-	-	-	1	2	6
18	Sygdomme i blod og bloddannende organer	-	-	-	-	1	-	-
19	Mentale lidelser	-	1	1	-	-	-	2
20	Hjernehindebetændelse	2	-	-	-	-	-	1
21	Sygdomme i nervesystem og sanseorganer	3	2	2	4	3	6	5
22	Gigtfeber og følgetilstande heraf	-	-	-	-	-	-	-
23	Blodtrykshøjelse	-	-	-	-	-	-	-
24	Iskæmiske hjertesygdomme	-	-	-	-	1	-	1
25	Andre hjertesygdomme	1	-	-	-	-	2	2
26	Karsygdomme i hjerne	-	1	-	2	-	2	2
27	Sygdomme i arterier, arterioler og kapillærer	-	-	-	-	-	1	-
28	Andre sygdomme i kredsløbets organer	-	-	-	-	-	1	-
29	Akute luftvejsinfektioner inkl. influenza	1	-	-	-	-	-	-
30	Lungebetændelse	1	1	-	-	-	-	2
31	Bronkitis, udvidede lunger og astma	-	-	1	-	1	-	-
32	Andre sygdomme i åndedrætsorganer	-	-	-	-	-	-	-
33	Sygdomme i mundhule, spiserør og mavesæk	-	-	-	-	-	-	-
34	Sygdomme i lever og galdeveje	-	-	-	1	-	-	2
35	Andre sygdomme i fordøjelsesorganer	-	-	-	-	1	-	2
36	Nyrebetændelse	-	-	-	-	-	-	-
37	Infektiøse nyresygdomme og sten i urinorganer	-	-	1	-	-	-	-
38	Andre sygd. i urin- og kønsorganer samt brystkirtel	-	-	-	-	-	-	1
39	Svangerskabs- og fødselskomplikationer hos moderen	-	-	-	-	-	-	-
40	Sygdomme i hud, knogler, bevægelsessystem og bindevæv	-	-	-	-	-	-	1
41	Medfødte misdannelser i hjerte og kredsløbsorganer	41	4	1	1	2	-	5
42	Andre medfødte misdannelser	44	3	2	1	5	2	1
43	Sygdomme hos nyfødte	79	-	-	-	-	-	-
44	Senilitet uden oplysning om sindssygdom	-	-	-	-	-	-	-
45	Symptomer og mangelfuldt definerede tilstande	23	1	-	1	-	6	5
E 46	Motorkøretøjsulykker	1	1	5	7	54	38	39
E 47	Andre ulykker	1	7	6	6	8	21	27
E 48	Selv mord	-	-	-	2	12	37	46
E 49	Andre ydre årsager	-	2	3	-	7	11	16
	Dødsårsag ikke oplyst ¹	1	-	-	-	3	10	12

¹ Omfatter personer med bopæl i Danmark, men døde i udlandet.

TRANSLATION. HEADING, COLUMNS 1-19: age; 20: total.

30-34 år 8	35-39 år 9	40-44 år 10	45-49 år 11	50-54 år 12	55-59 år 13	60-64 år 14	65-69 år 15	70-74 år 16	75-79 år 17	80-84 år 18	85 år og dero. 19	1993 i alt 20	DK liste nr.
290	426	545	912	1 057	1 493	2 199	3 391	4 589	5 174	5 024	5 383	31 273	
35	49	47	47	14	17	12	12	14	14	18	18	337	1
-	1	-	1	-	1	1	3	5	4	1	1	19	2
2	3	8	25	43	49	42	56	58	31	19	17	354	3
2	1	5	8	14	20	23	42	55	53	39	40	306	4
1	4	9	15	15	33	57	82	132	144	106	74	672	5
-	4	2	3	14	20	32	63	78	87	68	37	409	6
3	9	21	68	82	183	278	419	465	380	262	136	2 307	7
2	6	6	11	12	8	16	14	18	17	12	9	140	8
-	-	-	-	1	-	3	1	3	-	4	-	12	9
.	10
-	-	-	11
-	-	-	2	8	32	55	135	168	220	251	168	1 039	12
16	22	37	65	87	132	188	276	350	372	280	223	2 069	13
8	16	11	25	30	34	39	82	106	116	101	67	650	14
2	1	1	7	4	7	14	34	27	30	30	34	195	15
1	6	6	6	7	8	13	17	9	10	15	17	124	16
4	8	12	17	19	32	56	66	75	80	75	58	511	17
-	-	-	-	1	-	2	-	4	5	5	4	22	18
4	13	24	43	36	27	43	40	35	54	87	85	495	19
-	3	1	1	-	3	3	4	3	5	1	1	28	20
5	7	7	17	20	25	23	30	48	47	58	40	352	21
2	-	-	1	2	9	7	14	15	22	14	10	96	22
-	-	2	7	7	11	15	32	44	34	22	18	192	23
6	18	44	113	202	324	531	822	1 235	1 386	1 357	1 502	7 542	24
2	2	10	17	28	32	68	101	167	222	307	413	1 374	25
5	11	14	34	38	47	103	210	355	509	548	587	2 468	26
1	2	2	7	9	24	53	87	138	180	191	265	960	27
-	1	3	5	6	7	14	23	30	37	27	28	182	28
-	-	-	-	-	2	2	4	6	20	25	46	106	29
1	3	7	6	2	14	18	38	75	122	161	325	776	30
3	1	4	2	14	33	89	195	305	324	303	222	1 497	31
1	2	2	-	7	7	11	16	32	44	34	38	194	32
-	-	-	-	5	11	15	23	36	51	58	58	257	33
9	20	50	69	61	74	68	54	36	35	22	14	515	34
-	4	5	11	10	15	17	43	44	66	52	60	330	35
-	-	-	3	3	1	2	4	6	3	2	-	24	36
-	1	-	-	1	2	4	3	2	3	9	22	48	37
-	-	1	-	3	4	7	17	22	36	44	61	196	38
.	39
-	2	1	3	3	3	4	7	9	13	11	14	71	40
1	-	3	1	2	1	2	2	-	1	-	-	67	41
1	2	2	-	-	1	4	2	4	1	1	-	76	42
-	-	-	-	-	-	-	-	-	-	-	-	79	43
-	-	-	-	-	-	-	1	2	9	25	167	204	44
7	38	41	90	93	122	144	183	212	201	204	255	1 626	45
21	22	23	23	15	17	23	21	25	27	24	11	397	E 46
48	50	44	34	29	30	27	27	66	95	108	214	848	E 47
62	64	58	90	75	51	50	59	48	42	31	22	749	E 48
25	22	19	23	9	7	4	2	4	5	3	1	163	E 49
10	8	13	12	26	13	17	25	18	17	9	1	195	

Tabel 39 (fortsat).

Døde 1993 fordelt efter køn, alder og dødsårsag. Kvinder

Deaths 1993, by sex, age and cause of death. Females (continued)

DK liste nr.	Dødsårsag	Under 1 år 1	1-4 år 2	5-9 år 3	10-14 år 4	15-19 år 5	20-24 år 6	25-29 år 7
	I alt 1993	157	44	19	25	43	53	86
1	Infective and parasitic diseases (except tuberculosis)	3	5	-	-	-	-	4
2	Tuberculosis	-	-	-	-	-	-	-
3	Malignant neoplasm of buccal cavity and pharynx	-	-	-	-	-	-	1
4	Malignant neoplasm of stomach	-	-	-	-	-	-	-
5	Malignant neoplasm of intestine, except rectum	-	-	-	-	-	-	-
6	Malignant neoplasm of rectum and rectosigmoid junction	-	-	-	-	-	-	-
7	Malignant neoplasm of larynx, trachea, bronchus and lung	-	-	-	-	-	-	-
8	Malignant neoplasm of bone and skin	-	-	1	-	1	-	-
9	Malignant neoplasm of breast	-	-	-	-	-	-	4
10	Malignant neoplasm of cervix uteri	-	-	-	-	-	2	2
11	Other malignant neoplasm of uterus	-	-	-	-	-	-	-
12	Malignant neoplasm of prostate	-	-	-	-	-	-	-
13	Malignant neoplasm of other and unspecified sites	-	5	2	1	2	5	6
14	Leukaemia and other neopl. of lymph. and haemato tissue	1	3	1	-	5	2	2
15	Benign neoplasms and neoplasms of unspec. nature	-	-	-	1	-	1	1
16	Endocrine and metabol. diseases, except diabetes mellitus	2	1	-	1	1	-	-
17	Diabetes mellitus	-	-	-	-	-	2	3
18	Anaemias and other diseases of blood and bloodforming organs	1	-	1	-	-	-	-
19	Mental disorders	1	-	-	-	1	2	2
20	Meningitis	-	1	-	2	1	-	-
21	Other diseases of the nervous system and sense organs	4	-	1	1	2	4	4
22	Active rheum, fever and chronic rheum. heart disease	-	-	-	-	-	-	-
23	Hypertensive disease	-	-	-	-	-	-	-
24	Ischaemic heart disease	-	-	-	-	-	-	-
25	Other forms of heart disease	-	-	-	-	-	2	-
26	Cerebrovascular disease	-	-	-	-	1	2	2
27	Diseases of arteries, arterioles and capillaries	-	-	-	-	-	-	2
28	Other diseases of circulatory system	-	-	-	-	-	-	1
29	Acute respiratory infections	-	-	-	-	-	-	-
30	Pneumonia	3	-	-	-	-	1	-
31	Bronchitis, emphysema and asthma	-	-	-	2	-	1	-
32	Other diseases of respiratory system	-	1	-	-	-	-	-
33	Diseases of oral cavity, oesophagus and stomach	-	-	-	-	-	-	-
34	Cirrhosis of liver, cholelithiasis and cholecystitis	-	-	-	-	-	-	1
35	Other diseases of digestive system	1	-	-	-	-	2	-
36	Nephritis and nephrosis	-	-	-	-	-	-	1
37	Infections of kidney and calculus of urinary system	-	-	-	-	-	-	-
38	Other diseases of genito-urinary system and diseases of breast	-	1	-	-	-	-	-
39	Complications of pregnancy, childbirth and the puerperium	-	-	-	-	2	-	1
40	Diseases of skin and musculoskeletal system	-	-	-	-	-	-	2
41	Congenital anomalies of circulatory system	31	3	1	1	-	-	1
42	Other congenital anomalies	35	8	4	-	2	2	2
43	Certain causes of perinatal mortality	60	-	-	-	-	-	-
44	Senility without mention of psychosis	-	-	-	-	-	-	-
45	Symptoms and other ill-defined conditions	14	4	-	1	1	1	2
E 46	Motor vehicle accidents	1	2	1	12	11	8	8
E 47	All other accidents	-	5	4	2	5	6	10
E 48	Suicide and self inflicted unjury	-	-	-	1	3	5	12
E 49	All other effects of external causes	-	3	3	-	2	3	8
	Cause of death unknown ¹	-	2	-	-	3	2	4

¹ Incl. persons living in Denmark, but dead outside Denmark.

TRANSLATION. HEADING, COLUMNS 1-19: age; 20: total.

30-34 år 8	35-39 år 9	40-44 år 10	45-49 år 11	50-54 år 12	55-59 år 13	60-64 år 14	65-69 år 15	70-74 år 16	75-79 år 17	80-84 år 18	85 år og dero. 19	1993 i alt 20	DK liste nr.
93	212	351	560	752	1 025	1 562	2 330	3 436	4 449	5 858	10 481	31 536	
4	6	3	5	1	6	5	10	12	16	21	49	150	1
-	-	-	-	-	1	1	6	3	3	8	6	28	2
-	1	3	2	6	8	19	16	30	27	26	26	164	3
-	1	1	4	11	14	14	16	31	36	40	53	221	4
2	2	6	11	28	43	44	77	97	150	158	169	787	5
-	1	2	10	8	13	33	38	48	66	48	64	331	6
-	6	17	54	67	116	159	231	234	182	110	75	1 251	7
1	4	7	8	3	9	12	12	18	13	17	23	129	8
8	21	45	76	103	109	133	153	176	165	147	166	1 306	9
2	4	13	12	17	11	16	27	31	28	24	11	200	10
2	3	2	4	3	13	13	25	35	43	31	34	208	11
.	12
7	16	45	79	105	147	211	302	352	389	378	370	2 422	13
3	4	9	14	20	31	36	54	87	78	72	87	509	14
-	3	2	2	6	7	6	13	21	36	33	62	194	15
1	1	1	8	7	8	9	9	14	18	22	33	136	16
3	4	10	4	15	13	28	49	70	74	93	118	486	17
-	1	-	-	-	1	2	4	4	6	12	30	62	18
-	9	10	5	24	9	13	22	28	54	102	270	552	19
1	-	-	2	-	3	1	6	4	7	11	3	42	20
5	10	8	11	14	15	32	31	44	36	43	42	307	21
-	-	1	-	2	4	7	14	14	25	28	25	120	22
-	-	-	3	2	3	12	15	24	35	45	71	210	23
1	3	13	29	45	106	209	377	648	1 004	1 557	2 856	6 848	24
1	4	5	3	12	18	30	59	133	233	400	799	1 699	25
4	10	24	29	28	55	97	154	316	473	817	1 440	3 452	26
1	-	1	6	4	10	28	48	81	145	235	709	1 270	27
-	1	7	2	6	9	9	22	26	38	57	74	252	28
-	-	-	-	-	3	3	4	15	12	32	92	161	29
-	3	4	6	4	6	6	22	48	111	216	560	990	30
-	-	5	8	15	48	131	173	275	257	188	174	1 277	31
-	-	-	1	2	5	5	10	19	23	26	41	133	32
-	-	2	9	6	8	16	21	36	59	83	160	400	33
-	9	19	28	32	31	42	33	40	27	20	30	312	34
-	2	4	5	5	13	10	29	60	62	99	140	432	35
-	1	-	1	-	1	2	4	6	4	3	3	26	36
1	-	-	-	1	2	4	5	10	16	25	28	92	37
1	1	-	2	5	4	2	9	15	31	39	47	157	38
1	1	-	-	-	-	-	-	-	-	-	-	5	39
1	1	2	1	3	4	7	12	13	27	27	31	131	40
-	2	-	1	-	1	3	-	2	-	1	-	47	41
2	1	1	3	4	4	2	3	1	-	1	1	76	42
-	-	-	-	-	-	-	-	-	-	-	-	60	43
-	-	-	-	-	-	1	1	4	13	60	456	535	44
3	10	11	23	44	55	85	116	176	236	286	525	1 593	45
7	11	5	8	5	8	2	15	15	24	11	8	162	E 46
9	17	15	18	17	10	13	30	65	121	176	501	1 024	E 47
16	27	29	48	49	29	32	44	42	38	20	15	410	E 48
4	9	13	13	15	4	7	4	1	2	2	-	93	E 49
2	3	6	2	8	7	10	5	12	6	8	4	84	

Tabel 40.

Døde pr. 100.000 personer 1993 fordelt efter køn, alder og dødsårsag. Mænd
 Deaths per 100,000 population 1993, by sex, age and cause of death. Males

DK liste nr.	Dødsårsag	Under 1 år 1	1-4 år 2	5-9 år 3	10-14 år 4	15-19 år 5	20-24 år 6	25-29 år 7
	I alt 1993	606,8	27,6	20,4	22,0	66,1	80,7	98,1
1	Infektionssygdomme (ekskl. tuberkulose)	23,1	3,8	0,7	-	4,0	2,1	6,9
2	Tuberkulose	-	-	-	-	0,6	-	-
3	Ondartet svulst i mundhule og spiserør	-	-	-	-	-	0,5	-
4	Ondartet svulst i mavesæk	-	-	-	-	-	1,6	0,5
5	Ondartet svulst i tarme, undtagen endetarm	-	-	-	-	-	-	-
6	Ondartet svulst i endetarm	-	-	-	-	-	-	0,5
7	Ondartet svulst i strubehoved, lufrør, bronkier, lunger	-	-	-	-	-	-	0,5
8	Ondartet svulst i knogler og hud	-	-	-	-	2,3	1,6	0,9
9	Ondartet svulst i brystkirtel	-	-	-	-	-	-	-
10	Ondartet svulst i livmoderhals	-	-	-	-	-	-	-
11	Ondartet svulst i andre dele af livmoder	-	-	-	-	-	-	-
12	Ondartet svulst i blærehalskirtel	-	-	-	-	-	-	-
13	Ondartet svulst i andre og uspec. lokalisationer	2,9	3,8	1,4	0,7	2,3	1,0	2,8
14	Ondartet svulst i lymfatiske og bloddannende væv	2,9	0,8	2,1	2,1	0,6	0,5	2,3
15	Godartede svulster og svulster af uspec. natur	-	-	0,7	1,4	-	-	0,5
16	Endokrine lidelser og mangelsygdomme	5,8	1,5	-	0,7	-	0,5	1,4
17	Sukkersyge	-	-	-	-	0,6	1,0	2,8
18	Sygdomme i blod og bloddannende organer	-	-	-	-	0,6	-	-
19	Mentale lidelser	-	0,8	0,7	-	-	-	0,9
20	Hjernehindebetændelse	5,8	-	-	-	-	-	0,5
21	Sygdomme i nervesystem og sanseorganer	8,7	1,5	1,4	2,8	1,7	3,1	2,3
22	Gigtfeber og følgetilstande heraf	-	-	-	-	-	-	-
23	Blodtryksforhøjelse	-	-	-	-	-	-	-
24	Iskæmiske hjertesygdomme	-	-	-	-	0,6	-	0,5
25	Andre hjertesygdomme	2,9	-	-	-	-	1,0	0,9
26	Karsygdomme i hjerne	-	0,8	-	1,4	-	1,0	0,9
27	Sygdomme i arterier, arterioler og kapillærer	-	-	-	-	-	0,5	-
28	Andre sygdomme i kredsløbsorganer	-	-	-	-	-	0,5	-
29	Akute luftvejsinfektioner inkl. influenza	2,9	-	-	-	-	-	-
30	Lungebetændelse	2,9	0,8	-	-	-	-	0,9
31	Bronkitis, udvidede lunger og astma	-	-	0,7	-	0,6	-	-
32	Andre sygdomme i åndedrætsorganer	-	-	-	-	-	-	-
33	Sygdomme i mundhule, spiserør og mavesæk	-	-	-	-	-	-	-
34	Sygdomme i lever og galdeveje	-	-	-	0,7	-	-	0,9
35	Andre sygdomme i fordøjelsesorganer	-	-	-	-	0,6	-	0,9
36	Nyrebetændelse	-	-	-	-	-	-	-
37	Infektiøse nyresygdomme og sten i urinorganer	-	-	0,7	-	-	-	-
38	Andre sygd. i urin- og kønsorganer samt brystkirtel	-	-	-	-	-	-	0,5
39	Svangerskabs- og fødselskomplikationer hos moderen	-	-	-	-	-	-	-
40	Sygdomme i hud, knogler, bevægelsessystem og bindevæv	-	-	-	-	-	-	0,5
41	Medfødte misdannelser i hjerte og kredsløbsorganer	118,5	3,1	0,7	0,7	1,1	-	2,3
42	Andre medfødte misdannelser	127,1	2,3	1,4	0,7	2,8	1,0	0,5
43	Sygdomme hos nyfødte	228,3	-	-	-	-	-	-
44	Senilitet uden oplysning om sindsygd.	-	-	-	-	-	-	-
45	Symptomer og mangelfuldt definerede tilstande	66,5	0,8	-	0,7	-	3,1	2,3
E 46	Motorkøretøjsulykker	2,9	0,8	3,5	4,8	30,8	19,9	18,0
E 47	Andre ulykker	2,9	5,4	4,2	4,1	4,6	11,0	12,4
E 48	Selv mord	-	-	-	1,4	6,8	19,4	21,2
E 49	Andre ydre årsager	-	1,5	2,1	-	4,0	5,8	7,4
	Dødsårsag ikke oplyst ¹	2,9	-	-	-	1,7	5,2	5,5

¹ Omfatter personer med bopæl i Danmark, men døde i udlandet.

TRANSLATION. HEADING, COLUMNS 1-19: age; 20: total.

30-34 år 8	35-39 år 9	40-44 år 10	45-49 år 11	50-54 år 12	55-59 år 13	60-64 år 14	65-69 år 15	70-74 år 16	75-79 år 17	80-84 år 18	85 år og dero. 19	1993 i alt 20	DK liste nr.
147,9	224,6	288,1	432,2	664,5	1 136,1	1 910,6	3 171,2	4 964,5	7 892,6	11 971,6	22 097,7	1 222,0	
17,9	25,8	24,8	22,3	8,8	12,9	10,4	11,2	15,1	21,4	42,9	73,9	13,2	1
-	0,5	-	0,5	-	0,8	0,9	2,8	5,4	6,1	2,4	4,1	0,7	2
1,0	1,6	4,2	11,8	27,0	37,3	36,5	52,4	62,7	47,3	45,3	69,8	13,8	3
1,0	0,5	2,6	3,8	8,8	15,2	20,0	39,3	59,5	80,8	92,9	164,2	12,0	4
0,5	2,1	4,8	7,1	9,4	25,1	49,5	76,7	142,8	219,7	252,6	303,8	26,3	5
-	2,1	1,1	1,4	8,8	15,2	27,8	58,9	84,4	132,7	162,0	151,9	16,0	6
1,5	4,7	11,1	32,2	51,5	139,2	241,5	391,8	503,0	579,7	624,3	558,3	90,1	7
1,0	3,2	3,2	5,2	7,5	6,1	13,9	13,1	19,5	25,9	28,6	36,9	5,5	8
-	-	-	-	0,6	-	2,6	0,9	3,2	-	9,5	-	0,5	9
-	-	-	-	-	-	-	-	-	-	-	-	-	10
-	-	-	-	-	-	-	-	-	-	-	-	-	11
-	-	-	0,9	5,0	24,3	47,8	126,2	181,7	335,6	598,1	689,7	40,6	12
8,2	11,6	19,6	30,8	54,7	100,4	163,3	258,1	378,6	567,5	667,2	915,4	80,8	13
4,1	8,4	5,8	11,8	18,9	25,9	33,9	76,7	114,7	177,0	240,7	275,0	25,4	14
1,0	0,5	0,5	3,3	2,5	5,3	12,2	31,8	29,2	45,8	71,5	139,6	7,6	15
0,5	3,2	3,2	2,8	4,4	6,1	11,3	15,9	9,7	15,3	35,7	69,8	4,8	16
2,0	4,2	6,3	8,1	11,9	24,3	48,7	61,7	81,1	122,0	178,7	238,1	20,0	17
-	-	-	-	0,6	-	1,7	-	4,3	7,6	11,9	16,4	0,9	18
2,0	6,9	12,7	20,4	22,6	20,5	37,4	37,4	37,9	82,4	207,3	348,9	19,3	19
-	1,6	0,5	0,5	-	2,3	2,6	3,7	3,2	7,6	2,4	4,1	1,1	20
2,6	3,7	3,7	8,1	12,6	19,0	20,0	28,1	51,9	71,7	138,2	164,2	13,8	21
1,0	-	-	0,5	1,3	6,8	6,1	13,1	16,2	33,6	33,4	41,1	3,8	22
-	-	1,1	3,3	4,4	8,4	13,0	29,9	47,6	51,9	52,4	73,9	7,5	23
3,1	9,5	23,3	53,6	127,0	246,5	461,4	768,7	1 336,0	2 114,3	3 233,6	6 165,8	294,7	24
1,0	1,1	5,3	8,1	17,6	24,3	59,1	94,5	180,7	338,6	731,5	1 695,4	53,7	25
2,6	5,8	7,4	16,1	23,9	35,8	89,5	196,4	384,0	776,4	1 305,8	2 409,7	96,4	26
0,5	1,1	1,1	3,3	5,7	18,3	46,0	81,4	149,3	274,6	455,1	1 087,8	37,5	27
-	0,5	1,6	2,4	3,8	5,3	12,2	21,5	32,5	56,4	64,3	114,9	7,1	28
-	-	-	-	-	1,5	1,7	3,7	6,5	30,5	59,6	188,8	4,1	29
0,5	1,6	3,7	2,8	1,3	10,7	15,6	35,5	81,1	186,1	383,6	1 334,2	30,3	30
1,5	0,5	2,1	0,9	8,8	25,1	77,3	182,4	330,0	494,2	722,0	911,3	58,5	31
0,5	1,1	1,1	-	4,4	5,3	9,6	15,0	34,6	67,1	81,0	156,0	7,6	32
-	-	-	-	3,1	8,4	13,0	21,5	38,9	77,8	138,2	238,1	10,0	33
4,6	10,5	26,4	32,7	38,3	56,3	59,1	50,5	38,9	53,4	52,4	57,5	20,1	34
-	2,1	2,6	5,2	6,3	11,4	14,8	40,2	47,6	100,7	123,9	246,3	12,9	35
-	-	-	1,4	1,9	0,8	1,7	3,7	6,5	4,6	4,8	-	0,9	36
-	0,5	-	-	0,6	1,5	3,5	2,8	2,2	4,6	21,4	90,3	1,9	37
-	-	0,5	-	1,9	3,0	6,1	15,9	23,8	54,9	104,8	250,4	7,7	38
-	-	-	-	-	-	-	-	-	-	-	-	-	39
-	1,1	0,5	1,4	1,9	2,3	3,5	6,5	9,7	19,8	26,2	57,5	2,8	40
0,5	-	1,6	0,5	1,3	0,8	1,7	1,9	-	1,5	-	-	2,6	41
0,5	1,1	1,1	-	-	0,8	3,5	1,9	4,3	1,5	2,4	-	3,0	42
-	-	-	-	-	-	-	-	-	-	-	-	3,1	43
-	-	-	-	-	-	-	0,9	2,2	13,7	59,6	685,6	8,0	44
3,6	20,0	21,7	42,7	58,5	92,8	125,1	171,1	229,3	306,6	486,1	1 046,8	63,5	45
10,7	11,6	12,2	10,9	9,4	12,9	20,0	19,6	27,0	41,2	57,2	45,2	15,5	E 46
24,5	26,4	23,3	16,1	18,2	22,8	23,5	25,2	71,4	144,9	257,4	878,5	33,1	E 47
31,6	33,7	30,7	42,7	47,1	38,8	43,4	55,2	51,9	64,1	73,9	90,3	29,3	E 48
12,8	11,6	10,0	10,9	5,7	5,3	3,5	1,9	4,3	7,6	7,1	4,1	6,4	E 49
5,1	4,2	6,9	5,7	16,3	9,9	14,8	23,4	19,5	25,9	21,4	4,1	7,6	

Tabel 40 (fortsat).

Døde pr. 100.000 personer 1993 fordelt efter køn, alder og dødsårsag. Kvinder
 Deaths per 100,000 population 1993, by sex, age and cause of death. Females (continued)

DK liste nr.	Dødsårsag	Under 1 år 1	1-4 år 2	5-9 år 3	10-14 år 4	15-19 år 5	20-24 år 6	25-29 år 7
	I alt 1993	479,2	35,5	14,0	17,9	25,6	29,1	41,9
1	Infective and parasitic diseases (except tuberculosis)	9,2	4,0	-	-	-	-	2,0
2	Tuberculosis	-	-	-	-	-	-	-
3	Malignant neoplasm of buccal cavity and pharynx	-	-	-	-	-	-	0,5
4	Malignant neoplasm of stomach	-	-	-	-	-	-	-
5	Malignant neoplasm of intestine, except rectum	-	-	-	-	-	-	-
6	Malignant neoplasm of rectum and rectosigmoid junction	-	-	-	-	-	-	-
7	Malignant neoplasm of larynx, trachea, bronchus and lung	-	-	-	-	-	-	-
8	Malignant neoplasm of bone and skin	-	-	0,7	-	0,6	-	-
9	Malignant neoplasm of breast	-	-	-	-	-	-	2,0
10	Malignant neoplasm of cervix uteri	-	-	-	-	-	1,1	1,0
11	Other malignant neoplasm of uterus	-	-	-	-	-	-	-
12	Malignant neoplasm of prostate	-	-	-	-	-	-	-
13	Malignant neoplasm of other and unspecified sites	-	4,0	1,5	0,7	1,2	2,7	2,9
14	Leukaemia and other neopl. of lymph. and haemato tissue	3,1	2,4	0,7	-	3,0	1,1	1,0
15	Benign neoplasms and neoplasms of unspec. nature	-	-	-	0,7	-	0,5	0,5
16	Endocrine and metabol. diseases, except diabetes mellitus	6,1	0,8	-	0,7	0,6	-	-
17	Diabetes mellitus	-	-	-	-	-	1,1	1,5
18	Anaemias and other diseases of blood and bloodforming organs	3,1	-	0,7	-	-	-	-
19	Mental disorders	3,1	-	-	-	0,6	1,1	1,0
20	Meningitis	-	0,8	-	1,4	0,6	-	-
21	Other diseases of the nervous system and sense organs	12,2	-	0,7	0,7	1,2	2,2	2,0
22	Active rheum, fever and chronic rheum. heart disease	-	-	-	-	-	-	-
23	Hypertensive disease	-	-	-	-	-	-	-
24	Ischaemic heart disease	-	-	-	-	-	-	-
25	Other forms of heart disease	-	-	-	-	-	1,1	-
26	Cerebrovascular disease	-	-	-	-	0,6	1,1	1,0
27	Diseases of arteries, arterioles and capillaries	-	-	-	-	-	-	1,0
28	Other diseases of circulatory system	-	-	-	-	-	-	0,5
29	Acute respiratory infections	-	-	-	-	-	-	-
30	Pneumonia	9,2	-	-	-	-	0,5	-
31	Bronchitis, emphysema and asthma	-	-	-	1,4	-	0,5	-
32	Other diseases of respiratory system	-	0,8	-	-	-	-	-
33	Diseases of oral cavity, oesophagus and stomach	-	-	-	-	-	-	-
34	Cirrhosis of liver, cholelithiasis and cholecystitis	-	-	-	-	-	-	0,5
35	Other diseases of digestive system	3,1	-	-	-	-	1,1	-
36	Nephritis and nephrosis	-	-	-	-	-	-	0,5
37	Infections of kidney and calculus of urinary system	-	-	-	-	-	-	-
38	Other diseases of genito-urinary system and diseases of breast	-	0,8	-	-	-	-	-
39	Complications of pregnancy, childbirth and the puerperium	-	-	-	-	1,2	-	0,5
40	Diseases of skin and musculoskeletal system	-	-	-	-	-	-	1,0
41	Congenital anomalies of circulatory system	94,6	2,4	0,7	0,7	-	-	0,5
42	Other congenital anomalies	106,8	6,5	3,0	-	1,2	1,1	1,0
43	Certain causes of perinatal mortality	183,1	-	-	-	-	-	-
44	Senility without mention of psychosis	-	-	-	-	-	-	-
45	Symptoms and other ill-defined conditions	42,7	3,2	-	0,7	0,6	0,5	1,0
E 46	Motor vehicle accidents	3,1	1,6	0,7	8,6	6,5	4,4	3,9
E 47	All other accidents	-	4,0	3,0	1,4	3,0	3,3	4,9
E 48	Suicide and self inflicted injury	-	-	-	0,7	1,8	2,7	5,9
E 49	All other effects of external causes	-	2,4	2,2	-	1,2	1,6	3,9
	Cause of death unknown	-	1,6	-	-	1,8	1,1	2,0

¹ Incl. persons living in Denmark, but dead outside Denmark.

TRANSLATION. HEADING, COLUMNS 1-19: age; 20: total.

30-34 år 8	35-39 år 9	40-44 år 10	45-49 år 11	50-54 år 12	55-59 år 13	60-64 år 14	65-69 år 15	70-74 år 16	75-79 år 17	80-84 år 18	85 år og dero. 19	1993 i alt 20	DK liste nr.
49,8	116,5	191,0	275,3	480,4	761,3	1 262,6	1 881,8	2 933,7	4 648,8	7 818,7	17 323,4	1 199,2	
2,1	3,3	1,6	2,5	0,6	4,5	4,0	8,1	10,2	16,7	28,0	81,0	5,7	1
-	-	-	-	-	0,7	0,8	4,8	2,6	3,1	10,7	9,9	1,1	2
-	-	1,6	1,0	3,8	5,9	15,4	12,9	25,6	28,2	34,7	43,0	6,2	3
-	0,5	0,5	2,0	7,0	10,4	11,3	12,9	26,5	37,6	53,4	87,6	8,4	4
1,1	1,1	3,3	5,4	17,9	31,9	35,6	62,2	82,8	156,7	210,9	279,3	29,9	5
-	0,5	1,1	4,9	5,1	9,7	26,7	30,7	41,0	69,0	64,1	105,8	12,6	6
-	3,3	9,2	26,5	42,8	86,2	128,5	186,6	199,8	190,2	146,8	124,0	47,6	7
0,5	2,2	3,8	3,9	1,9	6,7	9,7	9,7	15,4	13,6	22,7	38,0	4,9	8
4,3	11,5	24,5	37,4	65,8	81,0	107,5	123,6	150,3	172,4	196,2	274,4	49,7	9
1,1	2,2	7,1	5,9	10,9	8,2	12,9	21,8	26,5	29,3	32,0	18,2	7,6	10
1,1	1,6	1,1	2,0	1,9	9,7	10,5	20,2	29,9	44,9	41,4	56,2	7,9	11
.	12
3,7	8,8	24,5	38,8	67,1	109,2	170,6	243,9	300,5	406,5	504,5	611,6	92,1	13
1,6	2,2	4,9	6,9	12,8	23,0	29,1	43,6	74,3	81,5	96,1	143,8	19,4	14
-	1,6	1,1	1,0	3,8	5,2	4,8	10,5	17,9	37,6	44,0	102,5	7,4	15
0,5	0,5	0,5	3,9	4,5	5,9	7,3	7,3	12,0	18,8	29,4	54,5	5,2	16
1,6	2,2	5,4	2,0	9,6	9,7	22,6	39,6	59,8	77,3	124,1	195,0	18,5	17
-	0,5	-	-	-	0,7	1,6	3,2	3,4	6,3	16,0	49,6	2,4	18
-	4,9	5,4	2,5	15,3	6,7	10,5	17,8	23,9	56,4	136,1	446,3	21,0	19
0,5	-	-	1,0	-	2,2	0,8	4,8	3,4	7,3	14,7	5,0	1,6	20
2,7	5,5	4,4	5,4	8,9	11,1	25,9	25,0	37,6	37,6	57,4	69,4	11,7	21
-	-	0,5	-	1,3	3,0	5,7	11,3	12,0	26,1	37,4	41,3	4,6	22
-	-	-	1,5	1,3	2,2	9,7	12,1	20,5	36,6	60,1	117,4	8,0	23
0,5	1,6	7,1	14,3	28,7	78,7	168,9	304,5	553,3	1 049,1	2 078,1	4 720,5	260,4	24
0,5	2,2	2,7	1,5	7,7	13,4	24,2	47,7	113,6	243,5	533,9	1 320,6	64,6	25
2,1	5,5	13,1	14,3	17,9	40,9	78,4	124,4	269,8	494,2	1 090,5	2 380,1	131,3	26
0,5	-	0,5	2,9	2,6	7,4	22,6	38,8	69,2	151,5	313,7	1 171,9	48,3	27
-	0,5	3,8	1,0	3,8	6,7	7,3	17,8	22,2	39,7	76,1	122,3	9,6	28
-	-	-	-	-	2,2	2,4	3,2	12,8	12,5	42,7	152,1	6,1	29
-	1,6	2,2	2,9	2,6	4,5	4,8	17,8	41,0	116,0	288,3	925,6	37,6	30
-	-	2,7	3,9	9,6	35,7	105,9	139,7	234,8	268,5	250,9	287,6	48,6	31
-	-	-	0,5	1,3	3,7	4,0	8,1	16,2	24,0	34,7	67,8	5,1	32
-	-	1,1	4,4	3,8	5,9	12,9	17,0	30,7	61,6	110,8	264,5	15,2	33
-	4,9	10,3	13,8	20,4	23,0	33,9	26,7	34,2	28,2	26,7	49,6	11,9	34
-	1,1	2,2	2,5	3,2	9,7	8,1	23,4	51,2	64,8	132,1	231,4	16,4	35
-	0,5	-	0,5	-	0,7	1,6	3,2	5,1	4,2	4,0	5,0	1,0	36
0,5	-	-	-	0,6	1,5	3,2	4,0	8,5	16,7	33,4	46,3	3,5	37
0,5	0,5	-	1,0	3,2	3,0	1,6	7,3	12,8	32,4	52,1	77,7	6,0	38
0,5	0,5	-	-	-	-	-	-	-	-	-	-	0,2	39
0,5	0,5	1,1	0,5	1,9	3,0	5,7	9,7	11,1	28,2	36,0	51,2	5,0	40
-	1,1	-	0,5	-	0,7	2,4	-	1,7	-	1,3	-	1,8	41
1,1	0,5	0,5	1,5	2,6	3,0	1,6	2,4	0,9	-	1,3	1,7	2,9	42
-	-	-	-	-	-	-	-	-	-	-	-	2,3	43
-	-	-	-	-	-	0,8	0,8	3,4	13,6	80,1	753,7	20,3	44
1,6	5,5	6,0	11,3	28,1	40,9	68,7	93,7	150,3	246,6	381,7	867,7	60,6	45
3,7	6,0	2,7	3,9	3,2	5,9	1,6	12,1	12,8	25,1	14,7	13,2	6,2	E 46
4,8	9,3	8,2	8,8	10,9	7,4	10,5	24,2	55,5	126,4	234,9	828,1	38,9	E 47
8,6	14,8	15,8	23,6	31,3	21,5	25,9	35,5	35,9	39,7	26,7	24,8	15,6	E 48
2,1	4,9	7,1	6,4	9,6	3,0	5,7	3,2	0,9	2,1	2,7	-	3,5	E 49
1,1	1,6	3,3	1,0	5,1	5,2	8,1	4,0	10,2	6,3	10,7	6,6	3,2	

E. Vielser

Tabel 41. Vielser fordelt efter vielsesmåned
Marriages, by month

	Antal vielser				Gnsntl. pr. dag				Fordelingen af 1.200 ¹			
	1986-90 gnsntl.		1993		1986-90 gnsntl.		1993		1986-90 gnsntl.		1993	
	Vielser i alt 1	Heraf borgerlige 2	Vielser i alt 3	Heraf borgerlige 4	Vielser i alt 5	Heraf borgerlige 6	Vielser i alt 7	Heraf borgerlige 8	Vielser i alt 9	Heraf borgerlige 10	Vielser i alt 11	Heraf borgerlige 12
I alt	31 279	13 974	31 638	14 422	85	38	87	40	1 200	1 200	1 200	1 200
Januar	1 120	718	1 154	727	36	23	37	23	42	60	43	58
Februar	1 296	803	1 224	777	46	29	44	28	54	76	51	71
Marts	1 928	977	1 376	819	62	32	44	26	72	84	51	66
April	2 238	999	2 349	1 052	75	33	78	35	88	86	90	89
Maj	4 040	1 445	4 420	1 436	130	47	143	46	152	123	165	117
Juni	4 178	1 480	3 715	1 255	139	49	124	42	163	128	143	107
Juli	3 475	1 456	4 018	1 577	112	47	130	51	131	123	150	129
August	4 125	1 436	4 173	1 325	133	46	135	43	156	120	156	109
September	2 798	1 170	2 545	1 017	93	39	85	34	109	102	98	86
Oktober	2 316	1 162	2 318	1 235	75	37	75	40	88	97	87	101
November	1 913	1 071	2 109	1 462	64	36	70	49	75	94	81	124
December	1 852	1 257	2 237	1 740	60	41	72	56	70	107	83	142

¹ Idet der er taget hensyn til månedenes forskellige længde.

TRANSLATION. HEADING, COLUMNS 1-4: number of marriages; 5-8: daily average; 9-12: distribution of 1,200 (adjusted for length of month); 1, 3, 5, 7, 9 and 11: total; 2, 4, 6, 8, 10, and 12: of which civil.

Tabel 42. Vielser 1993 fordelt efter parternes tidligere ægteskabelige stilling
Marriages 1993, by previous marital status of both spouses

	Brudgommen									
	Vielser i alt					Heraf borgerlige				
	Ugift 1	Enke- mand 2	Fra- skilt 3	Uop- lyst 4	I alt 5	Ugift 6	Enke- mand 7	Fra- skilt 8	Uop- lyst 9	I alt 10
Bruden										
a-d. I alt	23 106	622	6 812	1 098	31 638	9 095	357	4 238	732	14 422
a. Ugift	19 708	109	2 538	796	23 151	6 947	43	1 306	503	8 799
b. Enke	189	168	314	15	686	124	100	206	7	437
c. Fraskilt	2 572	328	3 603	286	6 789	1 529	200	2 422	221	4 372
d. Uoplyst	637	17	357	1	1 012	495	14	304	1	814

ANM. Gifte og separerede omfatter også personer i registrerede partnerskaber, enker og enkemænd omfatter også længstlevende efter registrerede partnerskaber og fraskilte omfatter også personer med opløst partnerskab.

TRANSLATION. HEADING, COLUMNS 1-10: bridegroom; 1-5: marriages, total; 6-10: of which civil marriages; 1 and 6: single; 2 and 7: widowed; 3 and 8: divorced; 4 and 9: not stated; 5 and 10: total. FRONT COLUMN: bride; a: single; b: widowed; c: divorced; d: not stated; a-d: total.

Tabel 43.

Vielser 1993 fordelt efter parternes alder og tidligere ægteskabelige stilling
 Marriages 1993, by age and previous marital status of both spouses

Aldersklasser	Brudgomme					Brude				
	Ugifte 1	Enke- mænd 2	Fra- skilte 3	Uoplyst 4	I alt 5	Ugifte 6	Enke- mænd 7	Fra- skilte 8	Uoplyst 9	I alt 10
I alt	23 106	622	6 812	1 098	31 638	23 151	686	6 789	1 012	31 638
Under 18 år	3	-	-	-	3	72	-	-	-	72
18-19 år	122	-	2	-	124	481	-	7	-	488
20-21 år	400	-	9	1	410	1 161	1	27	-	1 189
22-24 år	1 980	1	47	-	2 028	3 864	3	102	1	3 970
25-29 år	9 698	2	323	1	10 024	10 295	12	689	-	10 996
30-34 år	6 066	14	792	-	6 872	4 539	39	1 206	-	5 784
35-39 år	2 914	20	1 152	-	4 086	1 767	45	1 306	-	3 118
40-44 år	1 135	37	1 306	-	2 478	612	77	1 210	-	1 899
45-49 år	465	95	1 433	-	1 993	220	128	1 158	-	1 506
50-54 år	172	96	909	-	1 177	60	103	636	-	799
55-59 år	65	103	448	-	616	45	112	263	-	420
60-64 år	33	92	215	-	340	21	57	94	-	172
65-69 år	27	76	98	-	201	5	56	53	-	114
70 år og derover	26	86	78	-	190	9	53	38	-	100
Uoplyst	-	-	-	1 096	1 096	-	-	-	1 011	1 011
Gnsntl. alder	31,1	57,6	44,4	.	34,6	28,7	52,3	40,9	.	31,9

ANM. se tabel 42.

TRANSLATION. HEADING, COLUMNS 1-5: bridegrooms; 6-10: brides; 1 and 6: single; 2 and 7: widowed; 3 and 8: divorced; 4 and 9: not stated; 5 and 10: total. FRONT COLUMN age groups.

Tabel 44.

Viede 1993 fordelt efter mandens og kvindens bopælsamt og vielsesmyndighed
 Persons marrying in 1993, by husband's and wife's counties of residence and type of marriage ceremony

	Mænd				Kvinder			
	Kirke- lige 1	Borger- lige 2	Viede i alt ¹ 3	Kirkelige i pct. af viede 4	Kirke- lige 5	Borger- lige 6	Viede i alt ¹ 7	Kirkelige i pct. af viede 8
Hele landet	16 394	14 422	31 638	51,8	16 394	14 422	31 638	51,8
Københavns Kommune	1 589	1 642	3 359	47,3	1 633	1 671	3 446	47,4
Frederiksberg Kommune	401	269	688	58,3	410	273	699	58,7
Københavns Amt	1 899	1 677	3 669	51,8	1 914	1 681	3 708	51,6
Frederiksborg Amt	1 117	958	2 123	52,6	1 118	959	2 140	52,2
Roskilde Amt	761	581	1 370	55,5	765	580	1 382	55,4
Vestsjællands Amt	847	706	1 569	54,0	852	714	1 594	53,5
Storstrøms Amt	676	627	1 318	51,3	680	600	1 294	52,6
Bornholms Amt	105	84	192	54,7	103	84	190	54,2
Fyns Amt	1 391	1 203	2 622	53,1	1 419	1 208	2 664	53,3
Sønderjyllands Amt	708	635	1 373	51,6	712	634	1 378	51,7
Ribe Amt	730	472	1 221	59,8	733	469	1 224	59,9
Vejle Amt	1 062	711	1 792	59,3	1 063	713	1 798	59,1
Ringkøbing Amt	926	502	1 444	64,1	927	503	1 450	63,9
Århus Amt	1 919	1 841	3 841	50,0	1 944	1 827	3 859	50,4
Viborg Amt	673	535	1 221	55,1	667	533	1 213	55,0
Nordjyllands Amt	1 357	1 137	2 519	53,9	1 371	1 123	2 530	54,2
Udlandet	233	842	1 317	17,7	83	850	1 069	7,8

¹ Inkl. uoplyst vielsesmyndighed.

TRANSLATION. HEADING, COLUMNS 1-4: males; 5-8: females; 1 and 5: married in church; 2 and 6: married in civil ceremony; 3 and 7: persons marrying, total (incl. type of marriage ceremony unknown); 4 and 8: married in church per 100 married. FRONT COLUMN: counties; Udlandet: outside Denmark; Hele landet: all Denmark.

Tabel 45.

Viiede pr. 1.000 personer 1993 fordelt efter køn, civilstand og alder

Persons marrying per 1,000 population 1993, by sex, marital status and age

Aldersklasser	Mænd				Kvinder			
	Ugifte	Enke- mænd	Fraskilte	I alt	Ugifte	Enker	Fraskilte	I alt
	1	2	3	4	5	6	7	8
I alt	32,2	8,2	43,0	32,1	35,5	2,4	34,0	26,9
Under 20 år ¹	1,7	. ²	. ²	1,7	3,3	. ²	500,0	3,3
20-24 år	12,9	250,0	132,5	13,2	30,7	160,0	124,5	31,3
25-29 år	57,6	33,9	87,0	58,2	81,6	58,8	98,0	82,4
30-34 år	60,9	83,3	81,2	62,8	69,0	66,1	86,7	72,0
35-39 år	44,8	53,3	69,6	49,9	44,5	35,8	61,5	50,2
40-44 år	28,2	39,7	56,5	38,6	27,5	30,9	43,5	36,1
45-49 år	17,5	49,8	46,9	33,8	16,6	23,7	33,8	28,5
50-54 år	11,9	37,3	39,3	29,3	8,1	12,6	25,6	19,8
55-59 år	6,2	26,5	26,2	19,6	7,3	8,0	14,4	11,0
60-64 år	3,5	14,8	17,8	12,4	3,4	2,5	6,8	4,0
65-69 år	3,2	7,9	10,9	7,5	0,7	1,6	4,4	2,1
70 år og derover	1,6	1,7	6,0	2,4	0,3	0,3	1,5	0,4
Gnsntl. alder	31,1	57,6	44,4	34,6	28,7	52,3	40,9	31,9

ANM. se tabel 42.

TRANSLATION. HEADING, COLUMNS 1-4: males; 5-8: females; 1 and 5: single; 2 and 6: widowed; 3 and 7: divorced; 4 and 8: total. FRONT COLUMN: age groups; average age at marriage.

¹ Kvinder 15-19 år, mænd 18-19 år.² For få observationer til at beregne denne størrelse.

Tabel 46.

Viiede pr. 1.000 ikke-gifte 1984-1993 fordelt efter køn og alder

Persons marrying per 1,000 non-married 1984-1993, by sex and age

Aldersklasser	1984	1985	1986	1987	1988	1989	1990	1991	1992	1993
A. Mænd i alt	34,8	34,4	34,9	34,6	35,3	33,4	33,3	32,3	33,2	32,1
Under 20 år ¹	1,9	2,1	2,3	2,1	2,2	1,7	1,7	1,8	1,8	1,7
20-24 år	25,2	23,7	22,5	21,4	21,4	19,6	18,0	17,2	15,2	13,2
25-29 år	72,7	70,7	71,2	69,6	69,3	64,8	64,4	60,7	62,0	58,2
30-34 år	67,9	68,5	68,0	66,1	69,9	64,1	64,4	62,6	65,0	62,8
35-39 år	53,7	53,8	54,3	52,7	55,0	51,0	50,3	48,6	50,6	49,9
40-44 år	43,6	42,6	43,7	45,2	44,4	40,7	40,3	38,7	38,5	38,6
45-49 år	32,1	33,9	34,4	35,2	34,9	33,5	34,3	32,4	33,4	33,8
50-54 år	23,0	22,4	25,1	27,1	24,6	27,0	27,4	25,6	28,0	29,3
55-59 år	17,9	16,5	18,6	18,8	17,7	18,3	18,2	18,3	20,2	19,6
60-64 år	9,6	8,5	10,1	8,4	8,4	8,3	10,1	11,3	10,6	12,4
65-69 år	5,3	4,7	4,9	5,7	4,4	4,2	5,3	5,8	7,1	7,5
70 år og derover	2,2	2,2	2,1	2,0	1,6	1,7	2,0	2,0	2,4	2,4
B. Kvinder i alt	27,9	28,0	28,9	28,6	29,0	27,5	27,6	26,9	27,7	26,9
Under 20 år ¹	5,2	4,8	5,0	4,6	4,1	3,7	3,3	3,6	3,8	3,3
20-24 år	56,9	54,2	52,3	48,3	47,0	42,7	41,4	37,8	35,5	31,3
25-29 år	94,8	94,1	95,6	94,2	97,6	90,1	89,9	86,0	87,9	82,4
30-34 år	69,3	71,8	71,7	71,5	73,4	71,9	70,5	68,8	70,6	72,0
35-39 år	51,3	51,8	52,3	51,6	53,6	48,2	49,5	49,2	48,5	50,2
40-44 år	38,9	38,0	40,0	41,2	38,9	36,5	37,4	36,5	38,2	36,1
45-49 år	28,2	27,4	29,8	31,0	28,7	28,8	28,5	26,9	27,8	28,5
50-54 år	14,8	12,3	15,2	15,3	15,8	15,8	17,5	15,8	19,4	19,8
55-59 år	6,7	6,0	6,4	6,4	5,8	6,8	7,7	7,7	9,5	11,0
60-64 år	2,6	2,5	2,7	2,9	2,4	2,3	2,7	4,0	3,4	4,0
65-69 år	1,6	1,5	1,4	1,3	1,0	1,2	1,5	1,6	2,0	2,1
70 år og derover	0,4	0,3	0,4	0,4	0,3	0,3	0,3	0,3	0,4	0,4

ANM. Tabellen omfatter kun personer med bopæl i landet.

TRANSLATION. FRONT COLUMN: age groups; A: males; B: females.

¹ Kvinder 15-19 år, mænd 18-19 år.

Tabel 47.

Vielser 1993 fordelt efter de viedes indbyrdes alder og tidligere ægteskabelige stilling
 Marriages 1993, by age and previous marital status of both spouses

	Brudgommens alder												I alt	
	Under 20 år	20-24 år	25-29 år	30-34 år	35-39 år	40-44 år	45-49 år	50-54 år	55-59 år	60-64 år	65-69 år	70 år og derover		Uoplyst
Brudens alder	1	2	3	4	5	6	7	8	9	10	11	12	13	14
A. Vielser hvor begge parter var ugifte før vielsen														
I alt	100	2 140	8 965	5 180	2 261	732	236	46	18	11	10	9	-	19 708
Under 20 år	55	195	69	21	6	-	1	-	-	-	-	-	-	347
20-24 år	38	1 413	2 506	418	71	14	4	-	-	-	-	-	-	4 464
25-29 år	6	474	5 539	2 719	546	60	19	1	-	-	-	-	-	9 364
30-34 år	1	50	775	1 787	915	186	34	5	1	-	-	1	-	3 755
35-39 år	-	7	69	203	620	282	51	12	-	1	1	-	-	1 246
40-44 år	-	1	7	29	97	158	68	7	2	1	-	1	-	371
45-49 år	-	-	-	3	3	30	49	12	5	-	2	2	-	106
50-54 år	-	-	-	-	3	1	9	5	5	3	2	1	-	29
55-59 år	-	-	-	-	-	1	1	3	5	3	1	2	-	16
60-64 år	-	-	-	-	-	-	-	1	-	2	2	1	-	6
65-69 år	-	-	-	-	-	-	-	-	-	-	1	1	-	2
70 år og derover	-	-	-	-	-	-	-	-	-	1	1	-	-	2
Uoplyst	-	-	-	-	-	-	-	-	-	-	-	-	-	-
B. Vielser hvor begge parter var fraskilte før vielsen														
I alt	1	19	66	278	481	675	885	631	317	148	59	43	-	3 603
Under 20 år	-	2	1	-	-	-	-	-	-	-	-	-	-	3
20-24 år	1	5	12	8	1	2	2	2	-	-	-	-	-	33
25-29 år	-	7	21	67	41	26	16	4	2	-	-	-	-	184
30-34 år	-	1	17	117	140	105	63	11	5	2	1	2	-	464
35-39 år	-	1	6	61	168	202	137	56	11	3	-	1	-	646
40-44 år	-	1	3	19	89	190	267	128	38	7	2	-	-	744
45-49 år	-	1	4	4	35	116	291	221	101	17	6	2	-	798
50-54 år	-	1	2	1	7	32	92	163	90	44	12	2	-	446
55-59 år	-	-	-	-	-	2	16	38	58	46	10	1	-	171
60-64 år	-	-	-	-	-	-	1	7	11	18	12	6	-	55
65-69 år	-	-	-	1	-	-	-	1	-	7	14	11	-	34
70 år og derover	-	-	-	-	-	-	-	-	1	4	2	18	-	25
Uoplyst	-	-	-	-	-	-	-	-	-	-	-	-	-	-
C. Samtlige vielser¹														
I alt	127	2 438	10 024	6 872	4 086	2 478	1 993	1 177	616	340	201	190	1 096	31 638
Under 20 år	56	207	85	31	11	1	3	-	-	1	-	-	-	165 560
20-24 år	39	1 447	2 625	510	128	42	22	7	2	2	1	-	-	334 5 159
25-29 år	7	530	5 853	3 144	837	225	99	28	6	3	-	-	-	264 10 996
30-34 år	5	80	1 028	2 311	1 405	506	223	64	14	3	6	5	134	5 784
35-39 år	-	23	159	485	1 104	737	366	122	26	9	4	2	81	3 118
40-44 år	-	6	30	122	337	539	485	223	67	24	5	5	56	1 899
45-49 år	-	4	13	33	101	245	502	347	164	37	20	10	30	1 506
50-54 år	-	1	4	7	21	68	167	240	161	80	23	10	17	799
55-59 år	-	1	-	-	6	9	41	83	126	96	42	8	8	420
60-64 år	-	-	-	-	-	-	4	17	27	47	42	31	4	172
65-69 år	-	-	-	1	-	3	2	3	2	21	38	43	1	114
70 år og derover	-	-	-	-	-	1	1	-	1	5	17	73	2	100
Uoplyst	20	139	227	228	136	102	78	43	20	12	3	3	-	1 011

ANM. Gifte og separerede omfatter også personer i registrerede partnerskaber og fraskilte omfatter også personer med opløst partnerskab.

¹ Inkl. samtlige mulige civilstandskombinationer (fx ugifte viet til fraskilte).

TRANSLATION. HEADING, COLUMNS I-12: age of bridegroom; 13: not stated; 14: total. FRONT COLUMN: age of bride; A: both spouses single before marriage; B: both spouses divorced before marriage; C: marriages, total, incl. all possible combinations (e.g. single married to divorced).

Tabel 48.

Vielsestavler for hidtil ugifte personer for årene 1981-82, 1985-86, 1991-92 og 1993

Marriage tables for never-married persons 1981-82, 1985-86, 1991-92 and 1993

Alder	Mænd							
	1981-82		1985-86		1991-92		1993	
	Antal ugifte ¹	Vielses-hyppig-hed ²	Antal ugifte ¹	Vielses-hyppig-hed ²	Antal ugifte ¹	Vielses-hyppig-hed ²	Antal ugifte ¹	Vielses-hyppig-hed ²
1	2	3	4	5	6	7	8	
18 år	10 000	13	10 000	13	10 000	11	10 000	11
19 år	9 987	37	9 987	32	9 989	26	9 989	24
20 år	9 950	94	9 955	69	9 964	47	9 965	39
21 år	9 856	183	9 886	131	9 917	82	9 926	68
22 år	9 676	289	9 756	212	9 836	137	9 859	112
23 år	9 396	406	9 549	313	9 702	215	9 749	179
24 år	9 015	511	9 250	439	9 494	317	9 574	273
25 år	8 554	586	8 844	565	9 193	418	9 313	373
26 år	8 053	640	8 344	636	8 809	501	8 966	469
27 år	7 538	671	7 813	670	8 367	581	8 545	551
28 år	7 032	689	7 290	708	7 881	648	8 074	628
29 år	6 547	724	6 774	822	7 371	827	7 567	787
30 år	6 073	653	6 217	764	6 761	768	6 971	744
31 år	5 676	531	5 742	603	6 242	583	6 452	584
32 år	5 375	493	5 396	588	5 878	598	6 075	576
33 år	5 110	466	5 079	567	5 527	572	5 725	564
34 år	4 872	416	4 791	532	5 211	544	5 402	552
35 år	4 669	369	4 536	469	4 928	503	5 104	512
36 år	4 497	333	4 323	407	4 680	460	4 843	454
37 år	4 347	288	4 147	387	4 465	409	4 623	418
38 år	4 222	259	3 987	340	4 283	347	4 430	381
39 år	4 113	236	3 851	322	4 134	364	4 261	399
40 år	4 016	196	3 727	278	3 984	340	4 091	362
41 år	3 937	160	3 623	197	3 849	261	3 943	262
42 år	3 874	147	3 552	199	3 749	245	3 840	246
43 år	3 817	147	3 481	199	3 658	220	3 746	235
44 år	3 761	138	3 412	171	3 577	183	3 658	218
45 år	3 709	109	3 354	136	3 512	159	3 578	198
46 år	3 669	88	3 308	111	3 456	153	3 507	186
47 år	3 637	85	3 271	103	3 403	140	3 442	160
48 år	3 606	83	3 237	96	3 356	127	3 387	137
49 år	3 576	95	3 206	99	3 313	138	3 341	163
50 år	3 542	79	3 174	72	3 268	121	3 287	160
51 år	3 514	58	3 151	47	3 228	84	3 234	127
52 år	3 494	57	3 136	48	3 201	71	3 193	111
53 år	3 474	39	3 121	50	3 179	71	3 158	94
54 år	3 460	39	3 105	68	3 156	59	3 128	71
55 år	3 447	49	3 084	59	3 138	40	3 106	77
60 år	3 382	35	3 004	40	3 071	41	3 010	46
65 år	3 343	23	2 960	23	3 016	21	2 959	29

ANM. Vielsestavler er tidligere blevet offentliggjort i tabelværkerne "Ægteskaber, fødsle og døde", senest for perioden 1956-1969 (Statistisk Tabelværk 1973:XI).

TRANSLATION. HEADING, COLUMNS 1-8: males; 9-16: females; Antal ugifte: never-married; Vielses-hyppighed: first marriage rate. FRONT COLUMN: age (years).

¹ Kolonnen "antal ugifte" angiver, hvorledes 10.000 ugifte ville svinde i antal, hvis indgåelse af ægteskab var eneste grund til afgang.

² Tallene angiver (i 10.000-dele) hyppigheden af vielse for hidtil ugifte i løbet af et år, fra en fødselsdag til den næste.

Alder	Kvinder							
	1981-82		1985-86		1991-92		1993	
	Antal ugifte ¹	Vielses- hyppig- hed ²	Antal ugifte ¹	Vielses- hyppig- hed ²	Antal ugifte ¹	Vielses- hyppig- hed ²	Antal ugifte ¹	Vielses- hyppig- hed ²
1	2	3	4	5	6	7	8	
15 år	10 000	2	10 000	3	10 000	3	10 000	2
16 år	9 998	6	9 997	8	9 997	9	9 998	7
17 år	9 992	34	9 989	31	9 989	25	9 991	25
18 år	9 958	105	9 958	77	9 964	57	9 966	53
19 år	9 853	218	9 881	145	9 907	95	9 913	83
20 år	9 638	384	9 738	246	9 813	145	9 831	131
21 år	9 268	550	9 498	392	9 671	231	9 702	200
22 år	8 758	654	9 126	542	9 448	343	9 508	293
23 år	8 185	743	8 631	664	9 124	470	9 229	412
24 år	7 577	837	8 058	799	8 695	622	8 849	543
25 år	6 943	855	7 414	879	8 154	732	8 368	659
26 år	6 349	813	6 762	891	7 557	791	7 817	744
27 år	5 833	775	6 160	900	6 959	833	7 235	804
28 år	5 381	712	5 606	870	6 379	829	6 653	819
29 år	4 998	699	5 118	893	5 851	961	6 108	947
30 år	4 649	614	4 661	786	5 289	869	5 530	867
31 år	4 364	483	4 295	621	4 829	619	5 051	663
32 år	4 153	440	4 028	601	4 531	591	4 716	637
33 år	3 970	418	3 786	570	4 263	561	4 416	576
34 år	3 804	384	3 570	504	4 025	527	4 162	545
35 år	3 658	305	3 390	438	3 813	479	3 935	503
36 år	3 546	249	3 242	367	3 630	426	3 737	445
37 år	3 458	247	3 123	318	3 476	379	3 571	412
38 år	3 373	226	3 024	290	3 344	329	3 424	382
39 år	3 297	200	2 936	283	3 234	349	3 293	400
40 år	3 231	185	2 853	257	3 121	322	3 161	345
41 år	3 171	167	2 780	206	3 021	233	3 052	265
42 år	3 118	160	2 723	207	2 951	202	2 971	252
43 år	3 068	135	2 667	160	2 891	175	2 896	213
44 år	3 027	124	2 624	158	2 841	165	2 834	199
45 år	2 989	112	2 583	167	2 794	152	2 778	189
46 år	2 956	96	2 540	122	2 751	131	2 725	168
47 år	2 928	81	2 509	113	2 715	120	2 679	152
48 år	2 904	62	2 481	99	2 683	102	2 638	136
49 år	2 886	59	2 456	109	2 655	104	2 602	143
50 år	2 869	60	2 429	123	2 628	88	2 565	134
51 år	2 852	50	2 399	83	2 604	56	2 531	77
52 år	2 838	47	2 379	54	2 590	51	2 512	50
53 år	2 825	41	2 366	57	2 577	57	2 499	61
54 år	2 813	32	2 353	49	2 562	56	2 484	74
55 år	2 804	26	2 341	41	2 547	37	2 466	72
60 år	2 748	34	2 302	10	2 487	37	2 383	38
65 år	2 722	19	2 292	14	2 451	30	2 344	12

Tabel 50.

Viede 1977-1993 fordelt på danske og udenlandske statsborgere
 Marriages 1977-1993, by Danish and foreign citizens

År	Vielser i alt		Heraf:			Begge er udenlandske statsborgere
	1	2	Kun den ene er dansk statsborger			
			3	4	5	
1977	32 174	29 395	2 779	1 275	871	633
1978	28 763	26 441	2 322	1 098	794	430
1979	27 842	25 590	2 252	1 181	722	349
1980	26 448	24 110	2 338	1 268	713	357
1981	25 411	23 123	2 288	1 195	745	348
1982	24 330	22 337	1 993	1 065	625	303
1983	27 096	24 980	2 116	1 055	703	358
1984	28 624	26 500	2 124	1 094	691	339
1985	29 322	26 904	2 418	1 235	738	445
1986	30 773	27 806	2 967	1 601	763	603
1987	31 137	27 975	3 157	1 618	853	686
1988	32 080	28 877	3 203	1 512	962	729
1989	30 894	27 551	3 343	1 484	1 028	831
1990	31 513	27 979	3 534	1 597	1 084	853
1991	31 099	27 288	3 811	1 634	1 144	1 033
1992	32 188	28 244	3 944	1 606	1 250	1 088
1993	31 638	27 509	4 129	1 605	1 460	1 064

TRANSLATION. HEADING, COLUMN 1: marriages, total; 2-5: of which; 2: both spouses are Danish citizens; 3-5: only spouse is a Danish citizen; 3: total; 4: the male spouse is a foreign citizen; 5: the female spouse is a foreign citizen; 6: both spouses are foreign citizens.

F. Opløste ægteskaber

Tabel 51. Indgåede og opløste ægteskaber 1968-1993
Marriages contracted and dissolved 1968-1993

	Indgåede ægteskaber	Opløste ægteskaber				Flere indgåede end opløste ægteskaber	Opløste ægteskaber pr. 1.000 bestående	
		I alt	Ved mandens død	Ved hustruens død	Ved skilsmisse		Ved død	Ved skilsmisse
1968	39 457	29 216	14 696	6 948	7 572	10 241	18,3	6,1
1969	39 158	31 033	15 076	7 002	8 955	8 125	18,6	7,2
1970	36 376	31 978	15 242	7 212	9 524	4 398	18,7	7,6
1971	32 801	36 044	15 601	7 042	13 401	-3 243	18,7	10,8
1972	31 073	36 674	16 161	7 379	13 134	-5 601	19,5	9,7
1973	30 813	35 639	15 960	7 042	12 637	-4 826	19,1	10,2
1974	33 182	36 632	16 434	7 066	13 132	-3 450	19,6	10,7
1975	31 782	36 292	16 067	6 961	13 264	-4 510	19,3	10,6
1976	31 192	37 429	16 973	7 392	13 064	-6 237	20,5	10,5
1977	32 174	36 428	16 202	6 843	13 383	-4 254	19,5	10,8
1978	28 763	36 921	16 779	7 070	13 072	-8 158	20,3	10,6
1979	27 842	37 578	17 238	7 296	13 044	-9 736	21,0	10,7
1980	26 448	38 715	17 636	7 486	13 593	-12 267	21,7	11,2
1981	25 411	39 360	17 556	7 379	14 425	-13 949	21,8	12,1
1982	24 330	39 011	16 942	7 448	14 621	-14 681	21,6	12,4
1983	27 096	39 589	17 502	7 324	14 763	-12 493	22,2	12,7
1984	28 624	39 160	17 209	7 461	14 490	-10 536	22,3	12,6
1985	29 322	39 189	17 422	7 382	14 385	-9 867	22,6	12,6
1986	30 773	39 250	17 095	7 665	14 490	-8 477	22,7	12,8
1987	31 132	39 066	17 161	7 524	14 381	-7 934	22,8	12,7
1988	32 080	39 238	16 894	7 627	14 717	-7 158	22,7	13,1
1989	30 894	39 433	16 737	7 544	15 152	-8 539	22,7	13,6
1990	31 513	38 537	17 131	7 675	13 731	-7 024	23,3	12,3
1991	31 099	36 400	16 203	7 542	12 655	-5 301	22,4	11,4
1992	32 188	37 082	16 528	7 573	12 981	-4 894	22,7	11,6
1993	31 638	37 513	16 757	7 785	12 971	-5 875	23,2	11,6

TRANSLATION. HEADING, COLUMN 1: marriages contracted; 2-5: marriages dissolved; 2: total; 3: by death of husband; 4: by death of wife; 5: by divorce; 6: contracted minus dissolved; 7-8: marriages dissolved per 1,000 married couples; 7: by death; 8: by divorce.

Tabel 52. Skilsmisser fordelt efter ægtefællernes alder
Divorces, by age of both spouses

Hustruens alder	Mandens alder													1993 i alt	1986-1990 gnsntl.
	18-19 år	20-24 år	25-29 år	30-34 år	35-39 år	40-44 år	45-49 år	50-54 år	55-59 år	60-64 år	65-69 år	70 år og derover	Uangiven		
	1	2	3	4	5	6	7	8	9	10	11	12	13		
1993 i alt	5	327	1 456	2 111	2 245	2 216	2 054	1 174	618	297	160	126	182	12 971	.
15-19 år	2	13	18	1	2	2	-	-	-	-	-	-	4	42	44
20-24 år	1	159	315	108	43	17	2	1	-	-	-	-	28	674	955
25-29 år	1	86	765	786	229	82	44	17	3	2	1	1	54	2 071	2 369
30-34 år	-	33	216	881	843	268	126	53	13	2	3	1	33	2 472	2 766
35-39 år	-	14	64	199	836	775	274	87	21	12	6	4	11	2 303	2 735
40-44 år	-	7	41	62	189	809	677	166	36	14	7	3	19	2 030	2 537
45-49 år	1	5	15	36	55	202	768	420	127	36	9	9	16	1 699	1 524
50-54 år	-	1	6	11	16	35	131	372	231	61	26	8	8	906	769
55-59 år	-	-	2	-	3	6	20	46	149	99	27	15	4	371	378
60-64 år	-	-	3	2	4	2	4	5	30	54	46	15	2	167	194
65-69 år	-	-	1	1	-	-	-	1	4	9	24	33	1	74	98
70 år og derover	-	-	-	1	-	1	-	-	-	5	8	34	2	51	51
Uangiven	-	9	10	23	25	17	8	6	4	3	3	3	-	111	74
1986-90 gnsntl.	11	420	1 618	2 495	2 760	2 818	1 859	1 078	611	344	175	118	169	.	14 493

TRANSLATION. HEADING, COLUMNS 1-13: age of husband; 13: not stated; 14: total; 15: average. FRONT COLUMN: age of wife.

Tabel 53.

Skilsmisser fordelt efter ægteskabets varighed og ægtefællens alder
 Divorces, by duration of marriage and age of wife and husband

Hustruens alder	A. Ægteskabets varighed fordelt efter hustruens alder													1993 i alt	1986- 1990 gnsntl.
	Under 1 år	1 år	2 år	3 år	4 år	5 år	6-7 år	8-9 år	10-14 år	15-19 år	20-24 år	25 år og dero.	Uan- given		
	1	2	3	4	5	6	7	8	9	10	11	12	13		
1993 i alt	307	623	1 142	1 102	990	803	1 331	981	1 684	1 370	1 109	1 529	-	12 971	.
15-19 år	11	16	10	4	-	1	-	-	-	-	-	-	-	42	44
20-24 år	66	137	180	155	84	33	17	2	-	-	-	-	-	674	955
25-29 år	83	192	357	383	338	247	329	120	22	-	-	-	-	2 071	2 369
30-34 år	42	100	244	246	268	245	450	352	487	38	-	-	-	2 472	2 766
35-39 år	29	62	136	116	126	127	242	261	634	529	41	-	-	2 303	2 735
40-44 år	22	40	93	82	84	71	132	114	290	517	528	57	-	2 030	2 537
45-49 år	20	37	66	51	48	48	85	82	143	173	425	521	-	1 699	1 524
50-54 år	5	14	28	25	25	21	44	28	59	74	79	504	-	906	769
55-59 år	2	6	7	14	9	3	19	8	22	15	26	240	-	371	378
60-64 år	-	4	4	10	2	-	7	6	12	9	4	109	-	167	194
65-69 år	-	2	3	2	1	-	3	-	6	5	1	51	-	74	98
70 år og dero.	-	-	1	3	1	-	1	1	1	3	2	38	-	51	51
Uoplyst	27	13	13	11	4	7	2	7	8	7	3	9	-	111	73
1986-90 gnsntl. .	355	735	1 146	1 062	904	776	1 308	1 100	2 181	1 826	1 534	1 469	97	.	14 493

Mandens alder	B. Ægteskabets varighed fordelt efter mandens alder													1993 i alt	1986- 1990 gnsntl.
	Under 1 år	1 år	2 år	3 år	4 år	5 år	6-7 år	8-9 år	10-14 år	15-19 år	20-24 år	25 år og dero.	Uan- given		
	1	2	3	4	5	6	7	8	9	10	11	12	13		
1993 i alt	307	623	1 142	1 102	990	803	1 331	981	1 684	1 370	1 109	1 529	-	12 971	.
15-19 år	4	-	1	-	-	-	-	-	-	-	-	-	-	5	11
20-24 år	38	74	114	58	28	10	5	-	-	-	-	-	-	327	420
25-29 år	70	190	326	333	220	138	145	31	3	-	-	-	-	1 456	1 618
30-34 år	53	121	284	280	298	257	402	223	188	5	-	-	-	2 111	2 495
35-39 år	42	72	161	159	180	170	303	323	626	206	3	-	-	2 245	2 760
40-44 år	38	53	105	109	90	100	191	181	427	630	287	5	-	2 216	2 818
45-49 år	14	48	64	69	80	70	126	112	235	332	558	346	-	2 054	1 859
50-54 år	15	22	39	34	47	34	72	49	115	109	164	474	-	1 174	1 078
55-59 år	4	10	13	15	10	10	37	25	38	45	53	358	-	618	611
60-64 år	4	4	7	9	8	5	20	17	20	16	14	173	-	297	344
65-69 år	2	1	7	6	6	-	9	5	12	14	13	85	-	160	192
70 år og dero.	-	5	-	3	1	2	8	2	7	11	10	77	-	126	118
Uoplyst	23	23	21	27	22	7	13	13	13	2	7	11	-	182	169
1986-90 gnsntl. .	355	735	1 146	1 062	904	776	1 308	1 100	2 181	1 826	1 534	1 469	97	.	14 493

TRANSLATION. HEADING, A: COLUMNS 1-13: duration of marriage; 13. not stated; 14: total; 15: average. FRONT COLUMN: age of wife.

TRANSLATION. HEADING, B: COLUMNS 1-13: duration of marriage; 13: not stated; 14: total; 15: average. FRONT COLUMN: age of husband.

Tabel 54. Skilsmisser og skilsmisser pr. 10.000 vielser i vielsesåret 1992 og 1993 fordelt efter vielsesår
Divorces and divorces per 10,000 marriages 1992 and 1993, by year of marriage

Vielsesår	Antal vielser	Skilsmisser 1992		Skilsmisser 1993	
		Antal	Antal pr. 10.000 vielser i vielsesåret	Antal	Antal pr. 10.000 vielser i vielsesåret
	1	2	3	4	5
I alt	12 981	4 161	12 971	4 156
Før 1941	7	.	4	.
1941	33 719	1	-	3	1
1942	35 825	2	1	-	-
1943	36 738	1	-	4	1
1944	37 524	2	1	5	1
1945	36 341	6	2	1	-
1946	40 257	5	1	8	2
1947	39 910	7	2	10	3
1948	39 279	11	3	6	2
1949	37 496	18	5	8	2
1950	38 838	11	3	10	3
1951	36 575	19	5	15	4
1952	35 724	21	6	27	8
1953	35 293	21	6	18	5
1954	34 973	41	12	27	8
1955	35 027	34	10	23	7
1956	34 215	35	10	38	11
1957	34 310	55	16	39	11
1958	33 795	57	17	61	18
1959	34 414	64	19	55	16
1960	35 897	73	20	79	22
1961	36 364	85	23	103	28
1962	37 513	96	26	93	25
1963	38 580	129	33	120	31
1964	39 565	153	39	127	32
1965	41 693	163	39	176	42
1966	41 424	195	47	143	35
1967	41 158	241	59	211	51
1968	39 457	265	67	246	62
1969	39 158	238	61	239	61
1970	36 376	253	70	215	59
1971	32 801	260	79	235	72
1972	31 073	246	79	226	73
1973	30 813	256	83	206	67
1974	33 182	270	81	270	81
1975	31 782	283	89	262	82
1976	31 192	275	88	266	85
1977	32 174	326	101	296	92
1978	28 763	310	108	308	107
1979	27 842	334	120	322	116
1980	26 448	353	133	314	119
1981	25 411	337	133	352	139
1982	24 330	391	161	348	143
1983	27 096	482	178	454	168
1984	28 624	565	197	494	173
1985	29 322	674	230	564	192
1986	30 773	761	247	655	213
1987	31 132	895	287	778	250
1988	32 080	1 062	331	889	277
1989	30 894	1 175	380	1 042	337
1990	31 513	858	272	1 179	374
1991	31 099	483	155	832	268
1992	32 188	73	23	473	147
1993	31 638	.	.	92	29
Uoplyst	3	.	-	.

¹ Summen kan opfattes som et tilnærmet mål for, hvor mange af 10.000 ægteskaber, der ender i skilsmisse med det pågældende kalenderårs skilsmisshyppigheder. Konsekvenserne af ind- og udvandring indgår ikke i beregningen. I summen indgår skilsmisser blandt par med uoplyst vielsesår og par viet før 1941 på en sådan måde, at hver af disse skilsmisser giver samme bidrag til summen, som skilsmisser med kendt vielsesår i gennemsnit giver.

TRANSLATION. HEADING, COLUMN 1: number of marriages; 2 and 4: number of divorces; 3 and 5: number of divorces per 10,000 marriages by year of marriage. FRONT COLUMN: year of marriage.

Tabel 55. Skilsmisser fordelt efter ægteskabets varighed
Divorces, by duration of marriages

	1966-1970 gnsntl.	1972-1975 gnsntl.	1976-1980 gnsntl.	1981-1985 gnsntl.	1986-1990 gnsntl.	1993
I alt	7 943	13 042	13 231	14 537	14 494	12 971
Ægteskabets varighed						
Under 1 år	112	210	248	271	355	307
1 år	302	558	562	592	735	623
2 år	542	883	925	961	1 146	1 142
3 år	721	985	964	1 007	1 062	1 102
4 år	730	977	897	948	904	990
5 år	620	926	826	876	776	803
6 år	526	838	743	790	690	741
7 år	455	766	663	709	618	590
8 år	363	676	624	656	556	533
9 år	330	604	583	574	545	448
10-14 år	1 164	2 090	2 424	2 428	2 181	1 684
15-19 år	837	1 260	1 569	2 067	1 826	1 370
20-24 år	612	854	949	1 306	1 534	1 109
25 år og derover	629	910	1 001	1 216	1 469	1 529
Uangiven	-	505	253	136	97	-
	år					
Gnsntl. varighed ved skilsmisse	10,6	10,5	11,0	11,6	11,8	11,3

TRANSLATION. FRONT COLUMN: total number of divorces; duration of marriage; average duration of marriages.

Tabel 56. Skilsmisser pr. 1.000 gifte 1983-1993 fordelt efter køn og alder
Persons getting divorced per 1,000 married 1983-1993, by sex and age

Aldersklasser	1983	1984	1985	1986	1987	1988	1989	1990	1991	1992	1993
A. Mænd i alt	12,7	12,6	12,6	12,8	12,7	13,1	13,6	12,3	11,4	11,6	11,6
Under 20 år ¹	33,8	21,6	19,5	46,7	47,2	12,0	42,3	25,3	59,3	30,2	14,3
20-24 år	34,4	34,8	34,5	36,0	36,0	41,0	56,8	39,6	38,0	34,9	41,4
25-29 år	30,0	27,6	29,4	30,1	29,6	32,4	39,0	30,0	29,4	29,8	29,8
30-34 år	25,3	24,8	24,9	25,8	25,4	25,6	28,4	24,4	23,1	24,9	23,1
35-39 år	20,9	20,8	21,3	21,5	21,5	22,1	22,8	20,2	19,2	20,3	20,2
40-44 år	17,4	18,1	17,7	18,1	18,1	18,1	19,3	17,0	16,3	16,0	17,2
45-49 år	13,1	13,8	13,6	13,6	14,2	14,9	14,7	14,3	12,8	13,0	13,0
50-54 år	9,0	9,5	9,7	9,5	9,7	9,9	10,4	9,9	8,9	9,1	9,5
55-59 år	5,3	5,5	5,5	5,9	5,8	6,1	6,5	6,3	5,5	5,6	6,0
60-64 år	3,2	3,2	3,0	3,4	3,6	3,2	3,8	3,8	3,5	3,5	3,3
65-69 år	1,7	1,8	2,0	1,8	2,1	2,5	2,2	2,3	1,9	1,8	2,0
70 år og derover	0,8	0,8	0,7	0,8	0,8	1,0	0,8	0,8	0,7	0,7	0,8
B. Kvinder i alt	12,9	12,8	12,9	13,0	13,0	13,4	13,8	12,6	11,6	11,9	11,9
Under 20 år ¹	25,2	28,2	24,9	29,1	26,4	24,6	45,9	27,1	25,6	18,2	25,3
20-24 år	35,3	34,9	36,4	36,8	36,5	39,8	52,4	37,0	34,4	36,6	36,3
25-29 år	29,9	27,7	28,6	29,4	30,1	30,3	33,9	29,0	28,9	29,3	28,0
30-34 år	22,3	22,9	23,5	23,6	23,4	24,9	25,9	22,9	21,1	22,9	22,8
35-39 år	18,7	19,3	19,4	20,0	20,1	20,2	21,3	19,0	17,8	18,2	18,9
40-44 år	15,9	16,3	16,1	16,2	16,3	16,7	17,1	16,2	14,6	15,3	15,1
45-49 år	9,9	11,1	11,1	11,4	11,8	12,0	13,2	11,8	11,0	10,8	11,2
50-54 år	5,9	6,3	6,0	6,6	6,7	7,3	7,8	7,5	6,9	6,7	7,7
55-59 år	3,6	3,8	3,6	3,6	3,7	4,1	4,0	4,4	3,8	4,0	3,8
60-64 år	2,0	1,9	2,3	2,1	2,2	2,2	2,4	2,3	2,1	2,0	2,1
65-69 år	1,0	1,0	1,0	1,3	1,3	1,5	1,2	1,4	1,0	1,2	1,1
70 år og derover	0,5	0,4	0,5	0,6	0,5	0,6	0,6	0,5	0,6	0,4	0,5

¹ Kvinder 15-19 år, mænd 18-19 år.

TRANSLATION. FRONT COLUMN: age groups; A: males; B: females.

Tabel 57.

Ægteskaber opløst i 1993 ved den ene ægtefælles død fordelt efter ægtefællernes alder ved dødsfaldet

Marriages dissolved in 1993 through the death of one of the spouses, by age of spouses at time of death

A. Ægteskaber opløst ved mandens død																
Enkens alder	Den afdøde mands alder															I alt ¹
	15-19 år	20-24 år	25-29 år	30-34 år	35-39 år	40-44 år	45-49 år	50-54 år	55-59 år	60-64 år	65-69 år	70-74 år	75-79 år	80-84 år	85 år og dero.	
	1	2	3	4	5	6	7	8	9	10	11	12	13	14	15	16
I alt	-	2	33	60	122	217	443	578	904	1 415	2 227	2 916	3 166	2 655	1 975	16 720
15-19 år	-	-	1	-	-	-	-	-	-	-	-	-	-	-	-	1
20-24 år	-	1	7	5	1	-	3	1	-	-	-	-	1	-	-	19
25-29 år	-	1	19	16	11	6	5	-	1	-	1	-	1	-	4	65
30-34 år	-	-	5	25	42	16	13	8	1	3	1	1	-	2	2	119
35-39 år	-	-	1	11	46	75	39	23	8	5	1	1	2	-	2	214
40-44 år	-	-	-	3	17	90	119	41	14	11	9	2	-	-	3	309
45-49 år	-	-	-	-	3	27	218	111	44	34	19	2	1	2	2	679
50-54 år	-	-	-	-	1	1	40	233	340	184	79	41	16	4	2	943
55-59 år	-	-	-	-	1	1	4	48	342	525	283	119	52	16	12	1 403
60-64 år	-	-	-	-	-	1	1	4	71	528	843	392	128	37	26	2 032
65-69 år	-	-	-	-	-	-	-	2	14	99	794	1 076	478	162	57	2 683
70-74 år	-	-	-	-	-	-	1	-	1	13	162	1 041	1 279	521	140	3 160
75-79 år	-	-	-	-	-	-	-	-	1	2	18	190	1 024	1 029	381	2 645
80-84 år	-	-	-	-	-	-	-	-	-	1	2	30	164	764	732	1 694
85 år og dero. ...	-	-	-	-	-	-	-	-	-	-	-	4	19	119	612	754

B. Ægteskaber opløst ved hustruens død																
Enke-mandens alder	Den afdøde hustrus alder															I alt ¹
	15-19 år	20-24 år	25-29 år	30-34 år	35-39 år	40-44 år	45-49 år	50-54 år	55-59 år	60-64 år	65-69 år	70-74 år	75-79 år	80-84 år	85 år og dero.	
	17	18	19	20	21	22	23	24	25	26	27	28	29	30	31	32
I alt	-	4	27	50	113	212	324	448	613	891	1 124	1 280	1 167	916	554	7 727
15-19 år	-	-	-	-	-	-	-	-	-	-	-	-	-	-	-	-
20-24 år	-	1	2	-	-	-	-	-	-	-	-	-	-	-	1	4
25-29 år	-	2	12	5	3	2	-	-	-	-	-	-	-	-	5	29
30-34 år	-	-	7	15	12	5	3	-	1	-	-	-	-	-	1	44
35-39 år	-	1	4	24	45	20	10	1	-	1	-	-	-	-	1	107
40-44 år	-	-	2	2	37	84	32	7	2	-	-	1	-	-	-	167
45-49 år	-	-	-	3	12	71	126	28	12	6	4	1	-	-	1	264
50-54 år	-	-	-	1	3	19	107	168	42	9	2	4	2	-	1	358
55-59 år	-	-	-	-	1	8	28	160	208	50	13	11	1	-	2	482
60-64 år	-	-	-	-	-	2	14	53	244	332	88	16	7	3	-	760
65-69 år	-	-	-	-	-	1	2	21	80	364	415	105	24	11	3	1 027
70-74 år	-	-	-	-	-	2	2	6	15	95	462	527	141	33	8	1 289
75-79 år	-	-	-	-	-	-	-	4	6	24	106	473	500	141	27	1 282
80-84 år	-	-	-	-	-	-	-	-	2	9	30	119	418	428	93	1 099
85 år og dero. ...	-	-	-	-	-	-	-	-	1	1	4	23	74	300	411	815

ANM. I tabellen indgår kun personer med bopæl her i landet.

¹ Heri ikke medregnet 37 enker og 58 enkemænd med bopæl i udlandet, derimod er der medregnet 11 personer med uoplyst alder.

TRANSLATION. A: marriages dissolved through deaths of husband. HEADING, COLUMNS 1-15: age of deceased husband; 16: total. FRONT COLUMN: age of widow. B: marriages dissolved through death of wife. HEADING, COLUMNS 17-31: age of deceased wife; 32: total. FRONT COLUMN: age of widower.

Tabel 58.

Ægteskabsopløsningstavler for ægteskaber indgået i 1950, 1955, 1960, 1965, 1970, 1975, 1980, 1985 og 1990

Dissolution tables for marriages contracted in 1950, 1955, 1960, 1965, 1970, 1975, 1980, 1985 and 1990

Ægteskabets varighed	Antal tilbageværende ægteskaber ¹	Opløsningshyppighed ²			Samlet afgang ³		
		Skilsmisse	Død	I alt	Skilsmisse	Død	I alt
	1	2	3	4	5	6	7
Ægteskaber indgået i 1950							
0 år	10 000	27	18	45	27	18	45
1 år	9 955	85	18	103	112	36	148
2 år	9 852	120	20	140	230	56	286
3 år	9 714	164	19	183	389	75	464
4 år	9 536	162	22	184	543	96	639
5 år	9 361	151	22	173	684	117	801
6 år	9 199	128	22	150	802	137	939
7 år	9 061	107	23	130	899	158	1 057
8 år	8 943	102	26	128	990	181	1 171
9 år	8 829	91	28	119	1 070	206	1 276
10 år	8 724	81	29	110	1 141	231	1 372
11 år	8 628	75	35	110	1 206	261	1 467
12 år	8 533	68	38	106	1 264	293	1 557
13 år	8 443	62	39	101	1 316	326	1 642
14 år	8 358	58	44	102	1 364	363	1 727
15 år	8 273	57	47	104	1 411	402	1 813
16 år	8 187	55	55	110	1 456	447	1 903
17 år	8 097	52	62	114	1 498	497	1 995
18 år	8 005	55	67	122	1 542	551	2 093
19 år	7 907	57	73	130	1 587	609	2 196
20 år	7 804	63	81	144	1 636	672	2 308
21 år	7 692	73	99	172	1 692	748	2 440
22 år	7 560	60	108	168	1 737	830	2 567
23 år	7 433	69	117	186	1 788	917	2 705
24 år	7 295	53	125	178	1 827	1 008	2 835
25 år	7 165	46	137	183	1 860	1 106	2 966
26 år	7 034	50	155	205	1 895	1 215	3 110
27 år	6 890	45	166	211	1 926	1 329	3 255
28 år	6 745	44	181	225	1 956	1 451	3 407
29 år	6 593	35	200	235	1 979	1 583	3 562
30 år	6 438	26	222	248	1 996	1 726	3 722
31 år	6 278	27	242	269	2 013	1 878	3 891
32 år	6 109	28	263	291	2 030	2 039	4 069
33 år	5 931	25	288	313	2 045	2 210	4 255
34 år	5 745	23	318	341	2 058	2 393	4 451
35 år	5 549	20	346	366	2 069	2 585	4 654
36 år	5 346	21	385	406	2 080	2 791	4 871
37 år	5 129	15	392	407	2 086	2 994	5 080
38 år	4 921	17	422	439	2 094	3 201	5 295
39 år	4 705	15	463	478	2 101	3 419	5 520
40 år	4 480	10	515	525	2 105	3 650	5 755
41 år	4 245	12	553	565	2 111	3 884	5 995
42 år	4 005	8	615	623	2 114	4 131	6 245
43 år	3 755						
Ægteskaber indgået i 1955							
0 år	10 000	28	15	43	28	15	43
1 år	9 957	71	15	86	99	30	129
2 år	9 871	118	16	134	215	46	261
3 år	9 739	159	16	175	370	62	432
4 år	9 568	151	20	171	515	81	596

¹ Kolonnen "antal tilbageværende ægteskaber" angiver, hvorledes 10.000 ægteskaber ville svinde i antal når enten skilsmisse eller død er afgangsårsag.

² Tallene angiver (i 10.000-dele) hyppigheden af opløsning af ægteskab i løbet af et år.

³ Tallene i kolonne 7 angiver det samlede antal ægteskaber, som ifølge tavlen (kol. 1) er blevet opløst et givet antal år efter ægteskabets indgåelse. I kolonnerne 5 og 6 er denne samlede afgang opdelt på afgangsårsagerne skilsmisse og død.

TRANSLATION. HEADING, COLUMN 1: couples staying married; 2-4: dissolution rate (number per 10,000); 5-7: cumulative decrease in number of couples staying married; 2 and 5: divorce; 3 and 6: death; 4 and 7: total. FRONT COLUMN: duration of marriage (in years) for marriages contracted in 1950, 1955, 1960, 1965, 1970, 1975, 1980, 1985 and 1990.

Tabel 58 (fortsat).

Ægteskabsopløsningstavler for ægteskaber indgået i 1950, 1955, 1960, 1965, 1970, 1975, 1980, 1985 og 1990

Dissolution tables for marriages contracted in 1950, 1955, 1960, 1965, 1970, 1975, 1980, 1985 and 1990 (continued)

Ægteskabets varighed	Antal til- bageværende ægteskaber ¹	Opløsningshyppighed ²			Samlet afgang ³		
		Skilsmisse	Død	I alt	Skilsmisse	Død	I alt
	1	2	3	4	5	6	7
Ægteskaber indgået i 1955							
5 år	9 404	142	20	162	648	100	748
6 år	9 252	126	18	144	764	117	881
7 år	9 119	101	19	120	856	134	990
8 år	9 010	93	23	116	940	155	1 095
9 år	8 905	89	26	115	1 019	178	1 197
10 år	8 803	77	26	103	1 087	201	1 288
11 år	8 712	76	32	108	1 153	229	1 382
12 år	8 618	72	36	108	1 215	260	1 475
13 år	8 525	76	38	114	1 280	292	1 572
14 år	8 428	74	38	112	1 342	324	1 666
15 år	8 334	90	46	136	1 417	362	1 779
16 år	8 221	92	50	142	1 493	403	1 896
17 år	8 104	96	61	157	1 571	452	2 023
18 år	7 977	86	64	150	1 640	503	2 143
19 år	7 857	79	73	152	1 702	560	2 262
20 år	7 738	88	78	166	1 770	620	2 390
21 år	7 610	80	89	169	1 831	688	2 519
22 år	7 481	76	100	176	1 888	763	2 651
23 år	7 349	60	101	161	1 932	837	2 769
24 år	7 231	66	112	178	1 980	918	2 898
25 år	7 102	56	128	184	2 020	1 009	3 029
26 år	6 971	53	136	189	2 057	1 104	3 161
27 år	6 839	50	150	200	2 091	1 207	3 298
28 år	6 702	57	165	222	2 129	1 318	3 447
29 år	6 553	50	182	232	2 162	1 437	3 599
30 år	6 401	39	206	245	2 187	1 569	3 756
31 år	6 244	37	226	263	2 210	1 710	3 920
32 år	6 080	33	243	276	2 235	1 851	4 086
33 år	5 914	32	260	292	2 254	2 005	4 259
34 år	5 741	30	282	312	2 271	2 167	4 438
35 år	5 562	26	294	320	2 285	2 331	4 616
36 år	5 384	25	331	355	2 299	2 509	4 807
37 år	5 193	14	379	393	2 306	2 706	5 012
38 år	4 988						
Ægteskaber indgået i 1960							
0 år	10 000	27	12	39	27	12	39
1 år	9 961	74	13	87	101	25	126
2 år	9 874	126	14	140	225	39	264
3 år	9 736	165	14	179	385	53	438
4 år	9 562	162	13	175	540	65	605
5 år	9 395	155	16	171	686	80	766
6 år	9 234	133	19	152	809	97	906
7 år	9 094	116	21	137	915	116	1 031
8 år	8 969	119	20	139	1 022	134	1 156
9 år	8 844	116	22	138	1 125	153	1 278
10 år	8 722	134	24	158	1 242	174	1 416
11 år	8 584	149	28	177	1 370	198	1 568
12 år	8 432	135	31	166	1 484	224	1 708
13 år	8 292	119	34	153	1 583	252	1 835
14 år	8 165	126	39	165	1 686	284	1 970

1, 2, 3 Se tabellens første side.

Tabel 58 (fortsat).

Ægteskabsopløsningstavler for ægteskaber indgået i 1950, 1955, 1960, 1965, 1970, 1975, 1980, 1985 og 1990

Dissolution tables for marriages contracted in 1950, 1955, 1960, 1965, 1970, 1975, 1980, 1985 and 1990 (continued)

Ægteskabets varighed	Antal til- bageværende ægteskaber ¹	Opløsningshyppighed ²			Samlet afgang ³		
		Skilsmisse 2	Død 3	I alt 4	Skilsmisse 5	Død 6	I alt 7
Ægteskaber indgået i 1960							
15 år	8 030	106	44	150	1 771	319	2 090
16 år	7 910	115	44	159	1 862	354	2 216
17 år	7 784	103	49	152	1 942	392	2 334
18 år	7 666	103	60	163	2 021	438	2 459
19 år	7 541	101	66	167	2 097	488	2 585
20 år	7 415	108	70	178	2 177	540	2 717
21 år	7 283	98	80	178	2 249	598	2 847
22 år	7 153	115	87	202	2 331	660	2 991
23 år	7 009	94	100	194	2 397	730	3 127
24 år	6 873	100	106	206	2 466	803	3 269
25 år	6 731	82	119	201	2 521	883	3 404
26 år	6 596	76	132	208	2 571	970	3 541
27 år	6 459	79	146	225	2 630	1 061	3 691
28 år	6 309	65	164	229	2 671	1 165	3 836
29 år	6 164	64	169	233	2 710	1 269	3 979
30 år	6 021	43	175	218	2 736	1 375	4 111
31 år	5 889	40	187	227	2 760	1 485	4 244
32 år	5 756	40	219	259	2 782	1 611	4 393
33 år	5 607						
Ægteskaber indgået i 1965							
0 år	10 000	20	10	30	20	10	30
1 år	9 970	65	11	76	85	21	106
2 år	9 894	116	12	128	200	33	233
3 år	9 767	190	12	202	385	45	430
4 år	9 570	214	13	227	590	57	647
5 år	9 353	243	14	257	817	70	887
6 år	9 113	248	14	262	1 043	83	1 126
7 år	8 874	228	16	244	1 245	97	1 342
8 år	8 658	189	19	208	1 409	113	1 522
9 år	8 478	190	20	210	1 570	130	1 700
10 år	8 300	166	23	189	1 708	149	1 857
11 år	8 143	165	24	189	1 842	169	2 011
12 år	7 989	167	25	192	1 975	189	2 164
13 år	7 836	128	28	156	2 075	211	2 286
14 år	7 714	150	34	184	2 191	237	2 428
15 år	7 572	140	38	178	2 297	266	2 563
16 år	7 437	137	42	179	2 399	297	2 696
17 år	7 304	148	42	190	2 507	328	2 835
18 år	7 165	133	46	179	2 602	361	2 963
19 år	7 037	143	53	196	2 703	398	3 101
20 år	6 899	138	66	204	2 798	444	3 242
21 år	6 758	121	68	189	2 880	490	3 370
22 år	6 630	116	70	186	2 956	533	3 489
23 år	6 511	108	77	185	3 026	583	3 609
24 år	6 390	106	87	193	3 094	639	3 733
25 år	6 267	81	89	171	3 145	695	3 840
26 år	6 160	75	93	169	3 191	752	3 944
27 år	6 056	64	105	170	3 230	816	4 046
28 år	5 954						

1, 2, 3 Se tabellens første side.

Tabel 58 (fortsat).

Ægteskabsopløsningstavler for ægteskaber indgået i 1950, 1955, 1960, 1965, 1970, 1975, 1980, 1985 og 1990

Dissolution tables for marriages contracted in 1950, 1955, 1960, 1965, 1970, 1975, 1980, 1985 and 1990 (continued)

Ægteskabets varighed	Antal til- bageværende ægteskaber ¹	Opløsningshyppighed ²			Samlet afgang ³		
		Skilsmisse 2	Død 3	I alt 4	Skilsmisse 5	Død 6	I alt 7
Ægteskaber indgået i 1970							
0 år	10 000	49	11	60	49	11	60
1 år	9 940	149	12	161	197	23	220
2 år	9 780	262	12	274	453	35	488
3 år	9 512	298	13	311	737	47	784
4 år	9 216	291	14	305	1 005	60	1 065
5 år	8 935	275	15	290	1 251	73	1 324
6 år	8 676	258	17	275	1 475	88	1 563
7 år	8 437	235	16	251	1 673	102	1 775
8 år	8 225	197	19	216	1 835	118	1 953
9 år	8 047	200	21	221	1 996	135	2 131
10 år	7 869	211	24	235	2 162	154	2 316
11 år	7 684	173	27	200	2 295	175	2 470
12 år	7 530	185	27	212	2 435	195	2 630
13 år	7 370	186	27	213	2 572	215	2 787
14 år	7 213	162	33	195	2 689	239	2 928
15 år	7 072	163	35	198	2 804	264	3 068
16 år	6 932	159	37	196	2 914	290	3 204
17 år	6 796	149	43	192	3 016	319	3 335
18 år	6 665	147	48	195	3 114	351	3 465
19 år	6 536	144	55	199	3 208	387	3 594
20 år	6 406	131	53	185	3 292	421	3 713
21 år	6 287	123	53	176	3 369	454	3 823
22 år	6 177	96	60	156	3 429	491	3 920
23 år	6 080						
Ægteskaber indgået i 1975							
0 år	10 000	65	11	76	65	11	76
1 år	9 924	156	12	168	220	23	243
2 år	9 757	314	12	326	526	35	561
3 år	9 439	307	14	321	816	48	864
4 år	9 136	323	14	337	1 111	61	1 172
5 år	8 828	330	18	348	1 402	77	1 479
6 år	8 521	306	19	325	1 663	93	1 756
7 år	8 244	272	19	291	1 887	109	1 996
8 år	8 004	258	24	282	2 094	128	2 222
9 år	7 778	231	27	258	2 274	149	2 423
10 år	7 577	209	26	235	2 432	169	2 601
11 år	7 399	210	28	238	2 587	190	2 777
12 år	7 223	213	30	243	2 738	209	2 947
13 år	7 053	177	35	212	2 863	233	3 096
14 år	6 904	176	38	213	2 984	259	3 243
15 år	6 757	148	37	184	3 084	284	3 368
16 år	6 632	135	39	175	3 174	310	3 484
17 år	6 516	127	45	173	3 257	340	3 596
18 år	6 404						
Ægteskaber indgået i 1980							
0 år	10 000	110	14	124	110	14	124
1 år	9 876	211	15	226	318	29	347
2 år	9 653	402	17	419	705	45	750
3 år	9 250	409	19	428	1 084	63	1 147
4 år	8 853	349	21	370	1 393	82	1 475

1, 2, 3 Se tabellens første side.

Tabel 58 (fortsat).

Ægteskabsopløsningstavler for ægteskaber indgået i 1950, 1955, 1960, 1965, 1970, 1975, 1980, 1985 og 1990

Dissolution tables for marriages contracted in 1950, 1955, 1960, 1965, 1970, 1975, 1980, 1985 and 1990 (continued)

Ægteskabets varighed	Antal til- bageværende ægteskaber ¹	Opløsningshyppighed ²			Samlet afgang ³		
		Skilsmisse 2	Død 3	I alt 4	Skilsmisse 5	Død 6	I alt 7
Ægteskaber indgået i 1980							
5 år	8 525	343	22	365	1 685	101	1 786
6 år	8 214	319	22	341	1 947	119	2 066
7 år	7 934	323	25	347	2 200	142	2 342
8 år	7 658	293	26	319	2 424	161	2 586
9 år	7 414	255	27	282	2 613	181	2 795
10 år	7 205	191	29	220	2 751	202	2 953
11 år	7 047	189	30	219	2 885	223	3 108
12 år	6 892	185	34	219	3 012	246	3 258
13 år	6 742						
Ægteskaber indgået i 1985							
0 år	10 000	119	17	136	119	17	136
1 år	9 864	237	19	256	353	36	389
2 år	9 611	392	22	414	729	57	786
3 år	9 214	403	23	425	1 100	78	1 178
4 år	8 822	394	24	418	1 448	100	1 547
5 år	8 453	306	15	321	1 706	112	1 819
6 år	8 181	297	23	319	1 949	131	2 080
7 år	7 920	251	27	278	2 148	152	2 301
8 år	7 699						
Ægteskaber indgået i 1990							
0 år	10 000	86	14	100	86	14	100
1 år	9 900	194	15	209	278	28	306
2 år	9 694	370	17	387	637	45	681
3 år	9 319						

^{1,2,3} Se tabellens første side.

G. Registrerede partnerskaber

Tabel 59.

Personer i registreret partnerskab 1. januar 1990-1994

Persons in registered partnership 1 January 1990-1994

	Mænd				Kvinder				Mænd og kvinder i alt
	I registre- ret part- nerskab	Opløst partner- skab	Længst- levende partner	I alt	I registre- ret part- nerskab	Opløst partner- skab	Længst- levende partner	I alt	
	1	2	3	4	5	6	7	8	
1. januar 1990	518	1	3	522	122	-	1	123	645
1. januar 1991	1 102	6	37	1 145	333	8	4	345	1 490
1. januar 1992	1 400	26	61	1 487	491	22	6	519	2 006
1. januar 1993	1 602	67	96	1 765	626	38	12	676	2 441
1. januar 1994	1 777	105	130	2 012	704	79	14	797	2 809

TRANSLATION. HEADING, COLUMN 1-4: males; 5-8: females; 1 and 5: registered partnership; 2 and 6: dissolved partnerships; 3 and 7: surviving partner; 4 and 8: total; 9: total.

Tabel 60.

Personer i registreret partnerskab 1. januar 1994

Persons in registered partnership 1 January 1994

Alder	Mænd				Kvinder				Mænd og kvinder i alt
	I registre- ret part- nerskab	Opløst partner- skab	Længst- levende partner	I alt	I registre- ret part- nerskab	Opløst partner- skab	Længst- levende partner	I alt	
	1	2	3	4	5	6	7	8	
I alt	1 777	105	130	2 012	704	79	14	797	2 809
Under 25 år	79	7	-	86	18	1	-	19	105
25-29 år	206	25	8	239	88	26	1	115	354
30-34 år	220	21	13	254	105	16	1	122	376
35-39 år	251	21	19	291	134	9	1	144	435
40-44 år	255	8	18	281	101	11	-	112	393
45-49 år	277	6	19	302	110	5	3	118	420
50-54 år	191	5	18	214	80	2	4	86	300
55-59 år	125	8	12	145	31	1	2	34	179
60-64 år	65	2	12	79	21	-	1	22	101
65-69 år	50	1	4	55	6	5	1	12	67
70-74 år	32	1	-	33	5	2	-	7	40
75-79 år	20	-	7	27	3	1	-	4	31
80 år og derover	6	-	-	6	2	-	-	2	8

TRANSLATION. HEADING, COLUMN 1-4: males; 5-8: females; 1 and 5: registered partnership; 2 and 6: dissolved partnerships; 3 and 7: surviving partner; 4 and 8: total; 9: total.

H. Indenlandske flytninger

Tabel 61.

Tilflyttede til de enkelte amter 1993 fordelt efter køn og alder

Internal migration into counties 1993, by sex and age

	København Kommune 1	Frederiks- berg Kommune 2	København Amt 3	Frederiks- borg Amt 4	Roskilde Amt 5	Vest- sjælland Amt 6	Stor- strøms Amt 7	Born- holms Amt 8
Mænd i alt	18 917	5 478	14 739	6 917	5 068	4 701	4 084	517
0-4 år	511	182	1 097	567	431	330	288	37
5-9 år	228	69	526	275	173	204	179	13
10-14 år	206	56	385	230	153	174	134	16
15-19 år	1 629	304	1 107	436	350	428	322	41
20-24 år	6 659	1 415	2 825	1 056	853	941	721	107
25-29 år	4 167	1 458	2 931	1 284	1 028	733	647	71
30-34 år	2 046	699	2 053	900	672	493	391	65
35-39 år	1 083	361	1 259	540	385	314	324	33
40-44 år	721	270	752	384	288	260	217	29
45-49 år	689	246	701	354	246	255	236	27
50-54 år	428	145	396	256	171	144	171	22
55-59 år	219	106	233	166	112	122	156	18
60-64 år	137	58	161	177	79	125	143	13
65-69 år	79	49	116	120	51	90	83	11
70-74 år	52	38	94	78	37	51	32	5
75 år og derover	63	22	103	94	39	37	40	9
Kvinder i alt	17 247	5 440	13 479	6 483	4 641	4 253	3 697	553
0-4 år	515	202	1 073	503	392	356	276	42
5-9 år	265	57	471	240	194	194	168	39
10-14 år	184	52	392	200	146	162	132	13
15-19 år	2 546	548	1 322	545	472	443	352	53
20-24 år	7 015	1 715	3 063	1 135	924	877	741	115
25-29 år	3 248	1 330	2 639	1 168	905	610	501	97
30-34 år	1 015	492	1 468	701	461	390	332	46
35-39 år	548	199	769	391	259	234	226	35
40-44 år	447	186	554	281	191	181	188	16
45-49 år	567	231	484	330	209	184	173	30
50-54 år	336	148	335	217	136	140	168	21
55-59 år	191	85	202	181	108	135	148	15
60-64 år	130	66	164	186	69	127	116	12
65-69 år	66	57	139	116	50	93	52	7
70-74 år	69	28	100	85	48	47	40	5
75 år og derover	105	44	304	204	77	80	84	7
I alt	36 164	10 918	28 218	13 400	9 709	8 954	7 781	1 070
0-4 år	1 026	384	2 170	1 070	823	686	564	79
5-9 år	493	126	997	515	367	398	347	52
10-14 år	390	108	777	430	299	336	266	29
15-19 år	4 175	852	2 429	981	822	871	674	94
20-24 år	13 674	3 130	5 888	2 191	1 777	1 818	1 462	222
25-29 år	7 415	2 788	5 570	2 452	1 933	1 343	1 148	168
30-34 år	3 061	1 191	3 521	1 601	1 133	883	723	111
35-39 år	1 631	560	2 028	931	644	548	550	68
40-44 år	1 168	456	1 306	665	479	441	405	45
45-49 år	1 256	477	1 185	684	455	439	409	57
50-54 år	764	293	731	473	307	284	339	43
55-59 år	410	191	435	347	220	257	304	33
60-64 år	267	124	325	363	148	252	259	25
65-69 år	145	106	255	236	101	183	135	18
70-74 år	121	66	194	163	85	98	72	10
75 år og derover	168	66	407	298	116	117	124	16

TRANSLATION. HEADING, COLUMNS 1-16: counties; 17: total.

Fyns Amt	Sønderjyllands Amt	Ribe Amt	Vejle Amt	Ringkøbing Amt	Århus Amt	Viborg Amt	Nordjyllands Amt	I alt	
9	10	11	12	13	14	15	16	17	
5 198	3 332	3 214	5 209	3 604	8 844	3 328	4 671	97 821	Males, total
308	281	230	371	259	500	229	306	5 927	0-4 years
160	119	116	154	121	277	119	163	2 896	5-9 years
141	93	86	149	94	195	88	101	2 301	10-14 years
565	369	418	581	422	929	349	476	8 726	15-19 years
1 560	813	858	1 368	895	2 987	857	1 436	25 351	20-24 years
965	656	632	1 076	778	1 729	633	890	19 678	25-29 years
453	319	282	491	326	812	321	417	10 740	30-34 years
298	219	192	324	198	431	205	252	6 418	35-39 years
214	132	109	221	151	306	148	176	4 378	40-44 years
181	112	112	165	124	237	140	155	3 980	45-49 years
99	77	60	100	73	124	80	87	2 433	50-54 years
75	42	37	55	41	101	60	75	1 618	55-59 years
65	36	28	57	49	79	44	54	1 305	60-64 years
53	31	29	47	27	55	22	38	901	65-69 years
29	15	8	25	21	39	13	21	558	70-74 years
32	18	17	25	25	43	20	24	611	75 years and over
4 777	3 028	2 832	4 696	3 519	8 419	2 969	4 101	90 134	Females, total
295	220	205	341	239	511	198	268	5 636	0-4 years
155	136	100	150	122	209	118	143	2 761	5-9 years
128	101	83	114	87	193	79	86	2 152	10-14 years
625	397	429	609	527	1 171	407	563	11 009	15-19 years
1 559	805	819	1 370	1 109	3 087	837	1 292	26 463	20-24 years
791	567	481	875	598	1 361	539	739	16 449	25-29 years
376	245	219	360	274	625	225	296	7 525	30-34 years
193	148	123	233	127	326	133	184	4 128	35-39 years
152	112	102	162	111	238	111	126	3 158	40-44 years
150	85	65	149	100	197	90	101	3 145	45-49 years
85	57	65	89	60	131	66	85	2 139	50-54 years
72	39	39	57	42	105	54	56	1 529	55-59 years
63	36	29	46	32	78	40	53	1 247	60-64 years
49	23	24	50	32	58	21	32	869	65-69 years
26	20	16	30	18	56	14	32	634	70-74 years
58	37	33	61	41	73	37	45	1 290	75 years and over
9 975	6 360	6 046	9 905	7 123	17 263	6 297	8 772	187 955	Total
603	501	435	712	498	1 011	427	574	11 563	0-4 years
315	255	216	304	243	486	237	306	5 657	5-9 years
269	194	169	263	181	388	167	187	4 453	10-14 years
1 190	766	847	1 190	949	2 100	756	1 039	19 735	15-19 years
3 119	1 618	1 677	2 738	2 004	6 074	1 694	2 728	51 814	20-24 years
1 756	1 223	1 113	1 951	1 376	3 090	1 172	1 629	36 127	25-29 years
829	564	501	851	600	1 437	546	713	18 265	30-34 years
491	367	315	557	325	757	338	436	10 546	35-39 years
366	244	211	383	262	544	259	302	7 536	40-44 years
331	197	177	314	224	434	230	256	7 125	45-49 years
184	134	125	189	133	255	146	172	4 572	50-54 years
147	81	76	112	83	206	114	131	3 147	55-59 years
128	72	57	103	81	157	84	107	2 552	60-64 years
102	54	53	97	59	113	43	70	1 770	65-69 years
55	35	24	55	39	95	27	53	1 192	70-74 years
90	55	50	86	66	116	57	69	1 901	75 years and over

Tabel 62. Fraflyttede fra de enkelte amter 1993 fordelt efter køn og alder
Internal migration out of counties 1993, by sex and age

	København Kommune 1	Frederiks- berg Kommune 2	København Amt 3	Frederiks- borg Amt 4	Roskilde Amt 5	Vest- sjællands Amt 6	Stor- strøms Amt 7	Born- holms Amt 8
Mænd i alt	18 085	5 188	15 351	6 711	5 103	4 567	3 873	634
0-4 år	1 418	331	722	335	277	242	223	29
5-9 år	526	100	417	183	162	141	129	15
10-14 år	358	67	382	179	128	143	106	18
15-19 år	765	246	1 167	688	443	534	472	101
20-24 år	3 212	1 063	3 830	1 882	1 308	1 206	1 064	209
25-29 år	4 494	1 232	2 947	1 024	909	771	594	107
30-34 år	2 807	789	1 711	647	519	428	359	41
35-39 år	1 482	410	1 063	435	332	308	247	30
40-44 år	865	287	765	334	250	192	199	28
45-49 år	756	240	752	364	269	231	165	14
50-54 år	408	145	519	233	187	120	94	16
55-59 år	299	88	377	133	134	75	64	4
60-64 år	241	76	315	123	82	48	37	7
65-69 år	173	49	191	67	55	53	52	11
70-74 år	118	30	92	40	29	48	36	2
75 år og derover	163	35	101	44	19	27	32	2
Kvinder i alt	17 242	5 022	13 780	6 056	4 667	4 087	3 445	553
0-4 år	1 391	297	722	312	258	282	192	29
5-9 år	488	109	421	166	153	148	123	16
10-14 år	325	67	341	140	134	140	114	13
15-19 år	1 076	366	1 674	921	656	626	569	132
20-24 år	3 958	1 351	3 977	1 793	1 304	1 157	941	176
25-29 år	4 304	1 220	2 221	859	674	580	445	59
30-34 år	2 040	570	1 048	397	338	287	259	29
35-39 år	917	241	651	268	205	188	182	17
40-44 år	570	165	536	251	226	147	133	12
45-49 år	545	198	634	324	243	144	113	19
50-54 år	324	130	462	215	187	95	82	12
55-59 år	275	85	359	140	99	87	65	9
60-64 år	239	64	293	104	76	53	64	10
65-69 år	187	40	160	55	49	51	70	9
70-74 år	143	36	116	46	25	40	34	4
75 år og derover	460	83	165	65	40	62	59	7
I alt	35 327	10 210	29 131	12 767	9 770	8 654	7 318	1 187
0-4 år	2 809	628	1 444	647	535	524	415	58
5-9 år	1 014	209	838	349	315	289	252	31
10-14 år	683	134	723	319	262	283	220	31
15-19 år	1 841	612	2 841	1 609	1 099	1 160	1 041	233
20-24 år	7 170	2 414	7 807	3 675	2 612	2 363	2 005	385
25-29 år	8 798	2 452	5 168	1 883	1 583	1 351	1 039	166
30-34 år	4 847	1 359	2 759	1 044	857	715	618	70
35-39 år	2 399	651	1 714	703	537	496	429	47
40-44 år	1 435	452	1 301	585	476	339	332	40
45-49 år	1 301	438	1 386	688	512	375	278	33
50-54 år	732	275	981	448	374	215	176	28
55-59 år	574	173	736	273	233	162	129	13
60-64 år	480	140	608	227	158	101	101	17
65-69 år	360	89	351	122	104	104	122	20
70-74 år	261	66	208	86	54	88	70	6
75 år og derover	623	118	266	109	59	89	91	9

TRANSLATION. HEADING, COLUMNS 1-16: counties; 17: total.

Fyns Amt	Sønderjyllands Amt	Ribe Amt	Vejle Amt	Ringkøbing Amt	Århus Amt	Viborg Amt	Nordjyllands Amt	I alt	
9	10	11	12	13	14	15	16	17	
5 183	3 728	3 503	5 226	4 044	8 180	3 527	4 918	97 821	Males, total
320	235	204	340	240	524	192	295	5 927	0-4 years
144	117	136	185	144	242	117	138	2 896	5-9 years
127	105	81	142	92	167	86	120	2 301	10-14 years
575	513	454	598	465	725	430	550	8 726	15-19 years
1 626	1 221	1 062	1 513	1 303	2 235	1 131	1 486	25 351	20-24 years
1 029	615	616	1 032	757	1 917	617	1 017	19 678	25-29 years
468	309	270	439	337	907	284	425	10 740	30-34 years
300	187	205	276	233	472	183	255	6 418	35-39 years
186	117	153	206	147	326	155	168	4 378	40-44 years
171	103	119	162	112	252	107	163	3 980	45-49 years
79	68	68	110	69	146	72	99	2 433	50-54 years
39	41	44	63	47	89	51	70	1 618	55-59 years
38	38	37	73	47	62	42	39	1 305	60-64 years
24	26	29	26	30	49	32	34	901	65-69 years
30	15	10	26	17	28	13	24	558	70-74 years
27	18	15	35	4	39	15	35	611	75 years and over
4 794	3 304	3 148	4 815	3 733	7 852	3 222	4 414	90 134	Females, total
276	227	182	322	196	496	191	263	5 636	0-4 years
143	108	127	161	114	205	123	156	2 761	5-9 years
128	90	99	144	86	133	88	110	2 152	10-14 years
601	572	523	645	624	843	559	622	11 009	15-19 years
1 661	1 101	975	1 570	1 340	2 576	1 130	1 453	26 463	20-24 years
837	487	489	740	586	1 700	412	836	16 449	25-29 years
351	200	189	364	236	713	201	303	7 525	30-34 years
216	125	133	225	131	340	116	173	4 128	35-39 years
160	108	107	166	133	229	102	113	3 158	40-44 years
125	81	102	143	77	186	96	115	3 145	45-49 years
86	58	57	91	60	134	69	77	2 139	50-54 years
42	35	43	75	49	75	34	57	1 529	55-59 years
33	42	38	52	39	59	37	44	1 247	60-64 years
34	30	29	29	22	52	26	26	869	65-69 years
36	18	21	24	16	38	15	22	634	70-74 years
65	22	34	64	24	73	23	44	1 290	75 years and over
9 977	7 032	6 651	10 041	7 777	16 032	6 749	9 332	187 955	Total
596	462	386	662	436	1 020	383	558	11 563	0-4 years
287	225	263	346	258	447	240	294	5 657	5-9 years
255	195	180	286	178	300	174	230	4 453	10-14 years
1 176	1 085	977	1 243	1 089	1 568	989	1 172	19 735	15-19 years
3 287	2 322	2 037	3 083	2 643	4 811	2 261	2 939	51 814	20-24 years
1 866	1 102	1 105	1 772	1 343	3 617	1 029	1 853	36 127	25-29 years
819	509	459	803	573	1 620	485	728	18 265	30-34 years
516	312	338	501	364	812	299	428	10 546	35-39 years
346	225	260	372	280	555	257	281	7 536	40-44 years
296	184	221	305	189	438	203	278	7 125	45-49 years
165	126	125	201	129	280	141	176	4 572	50-54 years
81	76	87	138	96	164	85	127	3 147	55-59 years
71	80	75	125	86	121	79	83	2 552	60-64 years
58	56	58	55	52	101	58	60	1 770	65-69 years
66	33	31	50	33	66	28	46	1 192	70-74 years
92	40	49	99	28	112	38	79	1 901	75 years and over

Tabel 63.

Nettotilflyttede til de enkelte amter 1993 fordelt efter køn og alder

Net internal migration into counties 1993, by sex and age

	København Kommune 1	Frederiks- berg Kommune 2	København Amt 3	Frederiks- borg Amt 4	Roskilde Amt 5	Vest- sjællands Amt 6	Stor- strøms Amt 7	Born- holms Amt 8
Mænd i alt	832	290	- 612	206	- 35	134	211	- 117
0-4 år	- 907	- 149	375	232	154	88	65	8
5-9 år	- 298	- 31	109	92	11	63	50	- 2
10-14 år	- 152	- 11	3	51	25	31	28	- 2
15-19 år	864	58	- 60	- 252	- 93	- 106	- 150	- 60
20-24 år	3 447	352	-1 005	- 826	- 455	- 265	- 343	- 102
25-29 år	- 327	226	- 16	260	119	- 38	53	- 36
30-34 år	- 761	- 90	342	253	153	65	32	24
35-39 år	- 399	- 49	196	105	53	6	77	3
40-44 år	- 144	- 17	- 13	50	38	68	18	1
45-49 år	- 67	6	- 51	- 10	- 23	24	71	13
50-54 år	20	-	- 123	23	- 16	24	77	6
55-59 år	- 80	18	- 144	33	- 22	47	92	14
60-64 år	- 104	- 18	- 154	54	- 3	77	106	6
65-69 år	- 94	-	- 75	53	- 4	37	31	-
70-74 år	- 66	8	2	38	8	3	- 4	3
75 år og derover	- 100	- 13	2	50	20	10	8	7
Kvinder i alt	5	418	- 301	427	- 26	166	252	-
0-4 år	- 876	- 95	351	191	134	74	84	13
5-9 år	- 223	- 52	50	74	41	46	45	23
10-14 år	- 141	- 15	51	60	12	22	18	-
15-19 år	1 470	182	- 352	- 376	- 184	- 183	- 217	- 79
20-24 år	3 057	364	- 914	- 658	- 380	- 280	- 200	- 61
25-29 år	- 1 056	110	418	309	231	30	56	38
30-34 år	- 1 025	- 78	420	304	123	103	73	17
35-39 år	- 369	- 42	118	123	54	46	44	18
40-44 år	- 123	21	18	30	- 35	34	55	4
45-49 år	22	33	- 150	6	- 34	40	60	11
50-54 år	12	18	- 127	2	- 51	45	86	9
55-59 år	- 84	-	- 157	41	9	48	83	6
60-64 år	- 109	2	- 129	82	- 7	74	52	2
65-69 år	- 121	17	- 21	61	1	42	- 18	- 2
70-74 år	- 74	- 8	- 16	39	23	7	6	1
75 år og derover	- 355	- 39	139	139	37	18	25	-
I alt	837	708	- 913	633	- 61	300	463	- 117
0-4 år	- 1 783	- 244	726	423	288	162	149	21
5-9 år	- 521	- 83	159	166	52	109	95	21
10-14 år	- 293	- 26	54	111	37	53	46	- 2
15-19 år	2 334	240	- 412	- 628	- 277	- 289	- 367	- 139
20-24 år	6 504	716	- 1 919	- 1 484	- 835	- 545	- 543	- 163
25-29 år	- 1 383	336	402	569	350	- 8	109	2
30-34 år	- 1 786	- 168	762	557	276	168	105	41
35-39 år	- 768	- 91	314	228	107	52	121	21
40-44 år	- 267	4	5	80	3	102	73	5
45-49 år	- 45	39	- 201	- 4	- 57	64	131	24
50-54 år	32	18	- 250	25	- 67	69	163	15
55-59 år	- 164	18	- 301	74	- 13	95	175	20
60-64 år	- 213	- 16	- 283	136	- 10	151	158	8
65-69 år	- 215	17	- 96	114	- 3	79	13	- 2
70-74 år	- 140	-	- 14	77	31	10	2	4
75 år og derover	- 455	- 52	141	189	57	28	33	7

TRANSLATION. HEADING, COLUMNS 1-16: counties; 17: total.

Fyns Amt	Sønderjyllands Amt	Ribe Amt	Vejle Amt	Ringkøbing Amt	Århus Amt	Viborg Amt	Nordjyllands Amt	I alt
9	10	11	12	13	14	15	16	17
15	- 396	- 289	- 17	- 440	664	- 199	- 247	- Males, total
- 12	46	26	31	19	- 24	37	11	- 0-4 years
16	2	- 20	- 31	- 23	35	2	25	- 5-9 years
14	- 12	5	7	2	28	2	- 19	- 10-14 years
- 10	- 144	- 36	- 17	- 43	204	- 81	- 74	- 15-19 years
- 66	- 408	- 204	- 145	- 408	752	- 274	- 50	- 20-24 years
- 64	41	16	44	21	- 188	16	- 127	- 25-29 years
- 15	10	12	52	- 11	- 95	37	- 8	- 30-34 years
- 2	32	- 13	48	- 35	- 41	22	- 3	- 35-39 years
28	15	- 44	15	4	- 20	- 7	8	- 40-44 years
10	9	- 7	3	12	- 15	33	- 8	- 45-49 years
20	9	- 8	- 10	4	- 22	8	- 12	- 50-54 years
36	1	- 7	- 8	- 6	12	9	5	- 55-59 years
27	- 2	- 9	- 16	2	17	2	15	- 60-64 years
29	5	-	21	- 3	6	- 10	4	- 65-69 years
- 1	-	- 2	- 1	4	11	-	- 3	- 70-74 years
5	-	2	- 10	21	4	5	- 11	- 75 years and over
- 17	- 276	- 316	- 119	- 214	567	- 253	- 313	- Females, total
19	- 7	23	19	43	15	7	5	- 0-4 years
12	28	- 27	- 11	8	4	- 5	- 13	- 5-9 years
-	11	- 16	- 30	1	60	- 9	- 24	- 10-14 years
24	- 175	- 94	- 36	- 97	328	- 152	- 59	- 15-19 years
- 102	- 296	- 156	- 200	- 231	511	- 293	- 161	- 20-24 years
- 46	80	- 8	135	12	- 339	127	- 97	- 25-29 years
25	45	30	- 4	38	- 88	24	- 7	- 30-34 years
- 23	23	- 10	8	- 4	- 14	17	11	- 35-39 years
- 8	4	- 5	- 4	- 22	9	9	13	- 40-44 years
25	4	- 37	6	23	11	- 6	- 14	- 45-49 years
- 1	- 1	8	- 2	-	- 3	- 3	8	- 50-54 years
30	4	- 4	- 18	- 7	30	20	- 1	- 55-59 years
30	- 6	- 9	- 6	- 7	19	3	9	- 60-64 years
15	- 7	- 5	21	10	6	- 5	6	- 65-69 years
- 10	2	- 5	6	2	18	- 1	10	- 70-74 years
- 7	15	- 1	- 3	17	-	14	1	- 75 years and over
- 2	- 672	- 605	- 136	- 654	1 231	- 452	- 560	- Total
7	39	49	50	62	- 9	44	16	- 0-4 years
28	30	- 47	- 42	- 15	39	- 3	12	- 5-9 years
14	- 1	- 11	- 23	3	88	- 7	- 43	- 10-14 years
14	- 319	- 130	- 53	- 140	532	- 233	- 133	- 15-19 years
- 168	- 704	- 360	- 345	- 639	1 263	- 567	- 211	- 20-24 years
- 110	121	8	179	33	- 527	143	- 224	- 25-29 years
10	55	42	48	27	- 183	61	- 15	- 30-34 years
- 25	55	- 23	56	- 39	- 55	39	8	- 35-39 years
20	19	- 49	11	- 18	- 11	2	21	- 40-44 years
35	13	- 44	9	35	- 4	27	- 22	- 45-49 years
19	8	-	- 12	4	- 25	5	- 4	- 50-54 years
66	5	- 11	- 26	- 13	42	29	4	- 55-59 years
57	- 8	- 18	- 22	- 5	36	5	24	- 60-64 years
44	- 2	- 5	42	7	12	- 15	10	- 65-69 years
- 11	2	- 7	5	6	29	- 1	7	- 70-74 years
- 2	15	1	- 13	38	4	19	- 10	- 75 years and over

Tabel 64. Flytninger mellem amter 1993 fordelt efter kombineret til- og fraflytningsamt
Inter-county migration 1993, by counties moved out of and into

Tilflyttet til	Fraflyttet fra	København Kommune 1	Frederiks- berg Kommune 2	København Amt 3	Frederiks- borg Amt 4	Roskilde Amt 5	Vest- sjællands Amt 6	Stor- strøms Amt 7
I alt		35 327	10 210	29 131	12 767	9 770	8 654	7 318
1. København Kommune	5 326	13 342	4 387	2 631	1 979	1 706
2. Frederiksberg Kommune		5 686	.	2 229	813	475	297	237
3. Københavns Amt		14 305	2 199	.	3 210	2 375	1 309	1 115
4. Frederiksborg Amt		4 368	886	4 084	.	810	610	450
5. Roskilde Amt		2 500	437	2 925	796	.	1 053	817
6. Vestsjællands Amt		1 819	287	1 692	705	1 200	.	1 394
7. Storstrøms Amt		1 592	256	1 542	579	970	1 379	.
8. Bornholms Amt		261	52	181	93	52	71	59
9. Fyns Amt		957	143	680	456	312	478	445
10. Sønderjyllands Amt		355	78	301	158	132	174	127
11. Ribe Amt		309	36	198	141	90	146	102
12. Vejle Amt		475	87	354	244	144	240	147
13. Ringkøbing Amt		367	47	230	137	71	116	106
14. Århus Amt		1 373	197	695	519	284	445	361
15. Viborg Amt		285	56	203	178	85	102	87
16. Nordjyllands Amt		675	123	475	351	139	255	165

TRANSLATION. HEADING, COLUMNS 1-16: counties moved out of; 17: total. FRONT COLUMN: counties moved into.

Tabel 65. Samtlige indenlandske flytninger 1993 fordelt efter køn og alder
Internal migration 1993, by sex and age

Alder	Flytninger mellem kommuner			Flytninger inden for kommuner			Samtlige indenlandske flytninger		
	Mænd 1	Kvinder 2	I alt 3	Mænd 4	Kvinder 5	I alt 6	Mænd 7	Kvinder 8	I alt 9
I alt	161 027	148 241	309 268	292 111	270 844	562 955	453 138	419 085	872 223
0-4 år	10 048	9 634	19 682	20 724	20 187	40 911	30 772	29 821	60 593
5-9 år	5 293	5 140	10 433	13 027	12 193	25 220	18 320	17 333	35 653
10-14 år	4 321	4 150	8 471	9 813	9 732	19 545	14 134	13 882	28 016
15-19 år	15 951	20 320	36 271	23 137	31 880	55 017	39 088	52 200	91 288
20-24 år	40 154	41 173	81 327	60 716	60 890	121 606	100 870	102 063	202 933
25-29 år	30 316	24 732	55 048	50 979	39 103	90 082	81 295	63 835	145 130
30-34 år	17 114	11 779	28 893	31 711	22 247	53 958	48 825	34 026	82 851
35-39 år	10 618	7 051	17 669	21 836	15 126	36 962	32 454	22 177	54 631
40-44 år	7 442	5 719	13 161	15 612	11 388	27 000	23 054	17 107	40 161
45-49 år	6 851	5 578	12 429	12 647	9 427	22 074	19 498	15 005	34 503
50-54 år	4 164	3 760	7 924	7 698	6 476	14 174	11 862	10 236	22 098
55-59 år	2 879	2 736	5 615	5 237	4 896	10 133	8 116	7 632	15 748
60-64 år	2 242	2 049	4 291	4 414	4 467	8 881	6 656	6 516	13 172
65-69 år	1 636	1 507	3 143	3 823	4 219	8 042	5 459	5 726	11 185
70-74 år	929	1 032	1 961	3 213	4 207	7 420	4 142	5 239	9 381
75-79 år	587	761	1 348	2 798	4 408	7 206	3 385	5 169	8 554
80-84 år	305	568	873	2 482	4 566	7 048	2 787	5 134	7 921
85-89 år	130	371	501	1 513	3 520	5 033	1 643	3 891	5 534
90-94 år	40	146	186	622	1 563	2 185	662	1 709	2 371
95 år og derover	7	35	42	109	349	458	116	384	500

TRANSLATION. HEADING, COLUMNS 1-3: inter-municipal migration; 4-6: migration within municipalities; 7-9: total internal migration; 1, 4 and 7: males; 2, 5 and 8: females; 3, 6 and 9: total. FRONT COLUMN: age, in years.

Bornholms Amt 8	Fyns Amt 9	Sønderjyllands Amt 10	Ribe Amt 11	Vejle Amt 12	Ringkøbing Amt 13	Århus Amt 14	Viborg Amt 15	Nordjyllands Amt 16	I alt 17	
1 187	9 977	7 032	6 651	10 041	7 777	16 032	6 749	9 332	187 955	
337	1 272	508	417	572	461	1 998	339	889	36 164	1.
41	198	70	76	106	89	353	77	171	10 918	2.
185	686	353	260	376	284	803	212	546	28 218	3.
100	419	201	145	229	106	515	121	356	13 400	4.
63	286	99	87	133	76	254	48	135	9 709	5.
66	437	179	106	190	124	411	100	244	8 954	6.
67	346	141	102	161	113	245	97	191	7 781	7.
.	52	37	27	40	14	72	21	38	1 070	8.
66	.	950	673	1 564	627	1 476	358	790	9 975	9.
31	827	.	1 089	1 160	352	940	246	390	6 360	10.
25	622	1 113	.	1 141	841	734	201	347	6 046	11.
26	1 542	1 177	1 201	.	944	2 288	411	625	9 905	12.
50	524	393	832	845	.	1 615	1 068	722	7 123	13.
68	1 732	1 213	973	2 462	1 970	.	2 168	2 803	17 263	14.
20	339	228	253	438	1 094	1 844	.	1 085	6 297	15.
42	695	370	410	624	682	2 484	1 282	.	8 772	16.

Tabel 66.

Flyttede personer 1993 fordelt efter antal flytninger og flyttetype
 Migrators 1993, by number of migrations and type of migration

	Mellemkommunale flytninger 1	Subkommunale flytninger 2	Blandede flytninger 3	Samtlige 4
I alt	221 229	430 438	47 924	699 591
1 flytning	194 901	369 741	-	564 642
2 flytninger	23 132	50 189	33 419	106 740
3 flytninger	2 757	8 325	10 368	21 450
4 flytninger	377	1 656	2 884	4 917
5 flytninger	49	388	842	1 279
6 flytninger	10	102	261	373
7 flytninger	1	20	98	119
8 flytninger	1	13	27	41
9 flytninger	-	2	14	16
10 eller flere flytninger	1	2	11	14

TRANSLATION. HEADING, COLUMN 1: inter-municipal migration; 2: migration within municipalities; 3: mixed migration; 4: total. FRONT COLUMN: number of migrations.

Tabel 67.

Flyttede pr. 100 personer 1993 fordelt efter køn og alder

Migrators per 100 1993, by sex and age

	0-9 år 1	10-14 år 2	15-19 år 3	20-24 år 4	25-29 år 5	30-39 år 6	40-49 år 7	50-69 år 8	70 år og derover 9	I alt 10
Mænd i alt	13	8	14	39	30	17	9	6	6	14
1 flytning	11	7	11	29	23	13	7	5	5	11
2 flytninger	2	1	3	8	5	3	1	1	0	2
3 eller flere flytninger	0	0	1	2	2	1	0	0	0	1
Kvinder i alt	13	8	19	44	26	13	7	5	6	13
1 flytning	11	7	14	33	21	11	6	5	6	11
2 flytninger	2	1	4	9	4	2	1	0	0	2
3 eller flere flytninger	0	0	1	2	1	0	0	0	0	0

TRANSLATION. HEADING, COLUMN 1-9: age; 10: total. FRONT COLUMN: men, total; 1 migration; 2 migrations; 3 or more migrations; the same for women.

I. Udenlandske vandringer

Tabel 68. Indvandrede 1993 fordelt efter fraflytningsland, alder og statsborgerskab. Mænd
Immigrants 1993, by age, country of last permanent residence and citizenship. Males

	0-4 år	5-9 år	10-14 år	15-19 år	20-24 år	25-29 år	30-34 år	35-39 år	40-44 år
Indvandret fra	1	2	3	4	5	6	7	8	9
I alt	1 780	1 051	938	1 892	4 414	3 802	2 371	1 629	1 118
Færøerne	120	52	57	157	329	219	111	69	55
Grønland	100	72	70	63	201	228	171	179	119
De nordiske lande	258	137	92	136	454	514	374	291	199
Finland	9	6	4	3	28	41	20	16	13
Island	33	25	18	20	83	76	44	28	16
Norge	88	39	41	55	195	169	137	95	75
Sverige	128	67	29	58	148	228	173	152	95
EU-lande	372	187	180	385	1 506	1 235	677	427	306
Belgien, Luxembourg	14	8	7	39	56	49	29	15	23
Frankrig	38	7	20	35	201	124	60	30	15
Grækenland	12	3	4	2	23	27	18	8	3
Holland	36	27	20	18	95	83	41	27	25
Irland	4	5	-	9	42	26	2	8	4
Italien	21	12	7	21	98	63	47	33	12
Portugal	5	1	2	-	18	15	4	6	4
Spanien	27	9	26	33	97	88	39	24	22
Tyskland	115	50	53	121	469	390	206	135	98
UK	100	65	41	107	407	370	231	141	100
Øvrige lande i Europa	157	114	129	252	603	388	168	129	62
Tidligere Jugoslavien	15	6	15	26	65	41	20	10	7
Polen	27	22	17	13	60	48	20	18	14
Schweiz	27	5	5	18	122	82	29	17	6
SNG	28	22	22	19	30	23	30	25	3
Tyrkiet	21	36	53	82	108	64	26	22	10
Europa i øvrigt	39	23	17	94	218	130	43	37	22
Afrika	161	179	125	168	304	289	179	123	100
Kenya	12	10	11	11	7	5	8	7	4
Somalia	61	98	53	88	169	123	51	13	17
Tanzania	11	11	6	4	5	5	14	22	12
Afrika i øvrigt	77	60	55	65	123	156	106	81	67
Nordamerika	116	57	56	296	494	290	191	116	87
Canada	11	6	9	26	50	35	28	18	7
USA	105	51	47	270	444	255	163	98	80
Syd- og Mellemamerika	99	22	15	96	56	49	44	20	13
Asien	359	211	202	251	319	458	359	231	150
Indien	21	11	8	7	11	23	12	6	9
Irak	42	38	25	36	65	103	85	34	28
Iran	12	18	14	5	21	35	31	19	5
Israel	10	7	4	9	23	27	18	11	4
Japan	16	4	11	15	16	15	22	16	5
Kina	8	7	5	6	14	36	32	39	11
Libanon	22	8	21	20	29	27	14	3	1
Pakistan	23	25	27	43	48	41	21	15	5
Philippinerne	12	4	8	4	2	6	8	5	2
Sri Lanka	23	5	11	19	10	13	5	11	8
Thailand	24	19	17	9	14	14	19	11	9
Vietnam	5	14	21	29	15	6	5	3	5
Asien i øvrigt	141	51	30	49	51	112	87	58	58
Oceanien	32	15	8	76	92	89	63	24	16
Uoplyst	6	5	4	12	56	43	34	20	11

TRANSLATION. HEADING, COLUMNS 1-13: age; 14: total; 15-17: citizenship; 15: Danish nationals; 16: nationals of country of last permanent residence; 17: nationals of other countries.

45-49 år	50-54 år	55-59 år	60 år og derover	I alt	Statsborgerskab			Immigrated from
					I Danmark 15	I fraflyt- ningsland 16	I øvrigt 17	
10	11	12	13	14	15	16	17	
954	641	379	577	21 546	10 985	9 328	1 233	Total
41	30	11	17	1 268	1 254	-	14	Faeroe Islands
132	70	61	28	1 494	1 484	-	10	Greenland
156	84	60	83	2 838	1 413	1 311	114	Nordic countries
7	6	1	2	156	33	121	2	Finland
10	5	5	5	368	46	316	6	Iceland
61	32	23	15	1 025	527	461	37	Norway
78	41	31	61	1 289	807	413	69	Sweden
278	227	113	166	6 059	3 474	2 320	265	EEC countries
22	14	2	12	290	228	46	16	Belgium, Luxembourg
21	15	3	11	580	357	197	26	France
4	4	2	2	112	60	44	8	Greece
17	19	7	3	418	130	267	21	Nederlands
1	1	1	1	104	37	67	-	Eire
9	8	2	3	336	127	193	16	Italy
6	3	1	6	71	38	28	5	Portugal
26	22	20	65	498	344	133	21	Spain
92	78	46	37	1 890	1 176	640	74	Germany
80	63	29	26	1 760	977	705	78	UK
59	39	25	33	2 158	533	1 481	144	Other European countries
5	6	1	2	219	31	177	11	Former Yugoslavia
15	5	6	2	267	60	200	7	Poland
4	9	3	8	335	267	46	22	Switzerland
15	5	5	5	232	36	169	27	CIS
4	3	5	4	438	15	391	32	Turkey
16	11	5	12	667	124	498	45	Rest of Europe
63	31	26	34	1 782	474	1 194	114	Africa
5	3	3	2	88	31	15	42	Kenya
5	3	1	14	696	1	694	1	Somalia
9	6	5	2	112	85	21	6	Tanzania
44	19	17	16	886	357	464	65	Rest of Africa
68	50	32	49	1 902	1 034	772	96	North America
11	5	3	6	215	109	89	17	Canada
57	45	29	43	1 687	925	683	79	USA
12	18	3	7	454	180	265	9	South and Central America
117	73	39	143	2 912	687	1 836	389	Asia
6	3	2	4	123	39	73	11	India
15	3	-	10	484	7	466	11	Iraq
7	3	2	18	190	5	168	17	Iran
6	3	1	3	126	57	60	9	Israel
8	4	1	-	133	52	74	7	Japan
7	2	4	9	180	21	155	4	China
3	4	1	26	179	3	58	118	Lebanon
6	8	4	5	271	56	180	35	Pakistan
4	4	2	-	61	28	28	5	Philippines
5	1	3	11	125	7	117	1	Sri Lanka
10	6	2	7	161	82	73	6	Thailand
4	1	1	42	151	5	145	1	Vietnam
36	31	16	8	728	325	239	164	Rest of Asia
11	5	8	12	451	287	135	29	Oceania
17	14	1	5	228	165	14	49	Not stated

Tabel 68 (fortsat).

Indvandrede 1993 fordelt efter fraflytningsland, alder og statsborgerskab.

Kvinder

Immigrants 1993, by age, country of last permanent residence and citizenship. Females (continued)

	0-4 år	5-9 år	10-14 år	15-19 år	20-24 år	25-29 år	30-34 år	35-39 år	40-44 år
Indvandret fra	1	2	3	4	5	6	7	8	9
I alt	1 583	1 048	885	3 325	5 816	3 332	1 915	1 271	801
Færøerne	117	72	48	216	318	128	70	53	38
Grønland	65	70	61	89	120	165	122	102	74
De nordiske lande	199	148	94	358	796	534	270	191	87
Finland	6	3	7	9	45	36	16	11	7
Island	47	20	18	52	153	67	37	23	7
Norge	54	44	33	232	397	232	118	76	34
Sverige	92	81	36	65	201	199	99	81	39
EU-lande	357	198	200	959	2 112	997	531	315	205
Belgien, Luxembourg	15	10	15	93	113	45	21	17	18
Frankrig	47	23	17	131	302	108	52	33	21
Grækenland	13	5	3	10	39	28	16	8	3
Holland	32	20	21	24	97	75	37	26	17
Irland	2	3	-	10	30	15	7	2	1
Italien	16	11	10	38	112	63	32	14	7
Portugal	4	2	2	6	11	18	9	6	1
Spanien	19	14	13	66	161	67	26	33	16
Tyskland	110	62	76	255	500	292	170	96	65
UK	99	48	43	326	747	286	161	80	56
Øvrige lande i Europa	128	107	109	429	713	354	168	133	79
Tidligere Jugoslavien	16	10	13	25	40	18	9	3	5
Polen	24	17	17	22	68	52	36	31	26
Schweiz	17	4	2	104	265	101	29	11	8
SNG	22	28	10	29	62	64	35	31	9
Tyrkiet	24	36	53	141	67	40	23	23	10
Europa i øvrigt	25	12	14	108	211	79	36	34	21
Afrika	130	150	106	121	286	259	164	100	71
Kenya	10	12	8	13	16	7	10	5	10
Somalia	59	68	61	52	133	99	39	15	6
Tanzania	12	9	5	8	10	16	13	17	8
Afrika i øvrigt	49	61	32	48	127	137	102	63	47
Nordamerika	100	58	67	434	671	240	142	105	82
Canada	8	5	11	40	59	32	16	12	14
USA	92	53	56	394	612	208	126	93	68
Syd- og Mellemamerika	66	23	13	132	59	56	45	26	21
Asien	381	204	174	432	627	496	354	212	124
Indien	63	7	6	8	25	19	14	8	2
Irak	37	30	18	24	55	46	40	20	11
Iran	12	18	11	24	37	30	31	10	8
Israel	10	4	2	7	57	17	15	10	8
Japan	17	8	6	26	23	25	19	9	11
Kina	5	2	6	7	17	25	32	13	5
Libanon	11	13	16	129	103	28	9	9	5
Pakistan	31	24	27	51	50	26	14	13	6
Philippinerne	6	6	13	13	40	45	18	16	8
Sri Lanka	29	5	3	20	63	63	16	7	2
Thailand	25	15	14	24	56	69	65	41	20
Vietnam	4	15	15	52	36	14	14	9	6
Asien i øvrigt	131	57	37	47	65	89	67	47	32
Oceanien	36	12	10	146	79	64	39	25	11
Uoplyst	4	6	3	9	35	39	10	9	9

45-49 år	50-54 år	55-59 år	60 år og derover	I alt	Statsborgerskab			Immigrated from
					I Danmark 15	I fraflyt- ningsland 16	I øvrigt 17	
10	11	12	13	14	15	16	17	
653	434	252	539	21 854	11 936	8 758	1 160	Total
22	21	5	19	1 127	1 113	-	14	Faeroe Islands
62	40	33	12	1 015	1 004	-	11	Greenland
90	50	33	66	2 916	1 562	1 257	97	Nordic countries
4	1	-	2	147	15	129	3	Finland
7	3	1	4	439	127	302	10	Iceland
29	20	10	13	1 292	836	429	27	Norway
50	26	22	47	1 038	584	397	57	Sweden
179	144	68	143	6 408	4 612	1 577	219	EEC countries
19	12	2	8	388	346	30	12	Belgium, Luxembourg
13	7	3	9	766	602	149	15	France
5	3	3	3	139	107	28	4	Greece
6	6	1	-	362	152	194	16	Nederlands
-	2	1	-	73	40	33	-	Eire
13	13	4	4	337	228	103	6	Italy
6	3	2	-	70	42	24	4	Portugal
24	21	17	56	533	401	109	23	Spain
51	45	28	38	1 788	1 151	566	71	Germany
42	32	7	25	1 952	1 543	341	68	UK
64	32	21	61	2 398	694	1 572	132	Other European countries
4	2	6	14	165	11	148	6	Former Yugoslavia
14	7	2	11	327	21	300	6	Poland
4	3	4	8	560	500	37	23	Switzerland
18	6	3	8	325	18	271	36	CIS
14	8	1	9	449	24	392	33	Turkey
10	6	5	11	572	120	424	28	Rest of Europe
52	42	14	41	1 536	459	974	103	Africa
7	5	2	1	106	49	15	42	Kenya
7	5	1	23	568	-	566	2	Somalia
9	10	2	2	121	91	27	3	Tanzania
29	22	9	15	741	319	366	56	Rest of Africa
63	36	18	44	2 060	1 318	652	90	North America
13	5	3	6	224	122	87	15	Canada
50	31	15	38	1 836	1 196	565	75	USA
15	5	4	9	474	191	270	13	South and Central America
87	56	50	138	3 335	608	2 283	444	Asia
1	1	2	1	157	45	98	14	India
4	3	3	7	298	5	285	8	Iraq
4	5	2	18	210	2	185	23	Iran
7	2	-	2	141	106	32	3	Israel
6	3	2	1	156	46	99	11	Japan
6	1	4	4	127	14	107	6	China
8	3	8	23	365	4	148	213	Lebanon
4	7	1	3	257	62	166	29	Pakistan
6	1	-	3	175	14	156	5	Philippines
1	1	2	27	239	4	234	1	Sri Lanka
7	3	3	1	343	51	288	4	Thailand
3	9	14	35	226	3	223	-	Vietnam
30	17	9	13	641	252	262	127	Rest of Asia
12	4	6	5	449	261	171	17	Oceania
7	4	-	1	136	114	2	20	Not stated

Tabel 68 (fortsat).

Indvandrede 1993 fordelt efter fraflytningsland, alder og statsborgerskab.

Mænd og kvinder i alt

Immigrants 1993, by age, country of last permanent residence and citizenship. Males and females
(continued)

	0-4 år	5-9 år	10-14 år	15-19 år	20-24 år	25-29 år	30-34 år	35-39 år	40-44 år
Indvandret fra	1	2	3	4	5	6	7	8	9
I alt	3 363	2 099	1 823	5 217	10 230	7 134	4 286	2 900	1 919
Færøerne	237	124	105	373	647	347	181	122	93
Grønland	165	142	131	152	321	393	293	281	193
De nordiske lande	457	285	186	494	1 250	1 048	644	482	286
Finland	15	9	11	12	73	77	36	27	20
Island	80	45	36	72	236	143	81	51	23
Norge	142	83	74	287	592	401	255	171	109
Sverige	220	148	65	123	349	427	272	233	134
EU-lande	729	385	380	1 344	3 618	2 232	1 208	742	511
Belgien, Luxembourg	29	18	22	132	169	94	50	32	41
Frankrig	85	30	37	166	503	232	112	63	36
Grækenland	25	8	7	12	62	55	34	16	6
Holland	68	47	41	42	192	158	78	53	42
Irland	6	8	-	19	72	41	9	10	5
Italien	37	23	17	59	210	126	79	47	19
Portugal	9	3	4	6	29	33	13	12	5
Spanien	46	23	39	99	258	155	65	57	38
Tyskland	225	112	129	376	969	682	376	231	163
UK	199	113	84	433	1 154	656	392	221	156
Øvrige lande i Europa	285	221	238	681	1 316	742	336	262	141
Tidligere Jugoslavien	31	16	28	51	105	59	29	13	12
Polen	51	39	34	35	128	100	56	49	40
Schweiz	44	9	7	122	387	183	58	28	14
SNG	50	50	32	48	92	87	65	56	12
Tyrkiet	45	72	106	223	175	104	49	45	20
Europa i øvrigt	64	35	31	202	429	209	79	71	43
Afrika	291	329	231	289	590	548	343	223	171
Kenya	22	22	19	24	23	12	18	12	14
Somalia	120	166	114	140	302	222	90	28	23
Tanzania	23	20	11	12	15	21	27	39	20
Afrika i øvrigt	126	121	87	113	250	293	208	144	114
Nordamerika	216	115	123	730	1 165	530	333	221	169
Canada	19	11	20	66	109	67	44	30	21
USA	197	104	103	664	1 056	463	289	191	148
Syd- og Mellemamerika	165	45	28	228	115	105	89	46	34
Asien	740	415	376	683	946	954	713	443	274
Indien	84	18	14	15	36	42	26	14	11
Irak	79	68	43	60	120	149	125	54	39
Iran	24	36	25	29	58	65	62	29	13
Israel	20	11	6	16	80	44	33	21	12
Japan	33	12	17	41	39	40	41	25	16
Kina	13	9	11	13	31	61	64	52	16
Libanon	33	21	37	149	132	55	23	12	6
Pakistan	54	49	54	94	98	67	35	28	11
Philippinerne	18	10	21	17	42	51	26	21	10
Sri Lanka	52	10	14	39	73	76	21	18	10
Thailand	49	34	31	33	70	83	84	52	29
Vietnam	9	29	36	81	51	20	19	12	11
Asien i øvrigt	272	108	67	96	116	201	154	105	90
Oceanien	68	27	18	222	171	153	102	49	27
Uoplyst	10	11	7	21	91	82	44	29	20

45-49 år	50-54 år	55-59 år	60 år og derover	I alt	Statsborgerskab			Immigrated from
					I Danmark 15	I fraflyt- ningsland 16	I øvrigt 17	
1 607	1 075	631	1 116	43 400	22 921	18 086	2 393	Total
63	51	16	36	2 395	2 367	-	28	Faeroe Islands
194	110	94	40	2 509	2 488	-	21	Greenland
246	134	93	149	5 754	2 975	2 568	211	Nordic countries
11	7	1	4	303	48	250	5	Finland
17	8	6	9	807	173	618	16	Iceland
90	52	33	28	2 317	1 363	890	64	Norway
128	67	53	108	2 327	1 391	810	126	Sweden
457	371	181	309	12 467	8 086	3 897	484	EEC countries
41	26	4	20	678	574	76	28	Belgium, Luxembourg
34	22	6	20	1 346	959	346	41	France
9	7	5	5	251	167	72	12	Greece
23	25	8	3	780	282	461	37	Nederlands
1	3	2	1	177	77	100	-	Eire
22	21	6	7	673	355	296	22	Italy
12	6	3	6	141	80	52	9	Portugal
50	43	37	121	1 031	745	242	44	Spain
143	123	74	75	3 678	2 327	1 206	145	Germany
122	95	36	51	3 712	2 520	1 046	146	UK
123	71	46	94	4 556	1 227	3 053	276	Other European countries
9	8	7	16	384	42	325	17	Former Yugoslavia
29	12	8	13	594	81	500	13	Poland
8	12	7	16	895	767	83	45	Switzerland
33	11	8	13	557	54	440	63	CIS
18	11	6	13	887	39	783	65	Turkey
26	17	10	23	1 239	244	922	73	Rest of Europe
115	73	40	75	3 318	933	2 168	217	Africa
12	8	5	3	194	80	30	84	Kenya
12	8	2	37	1 264	1	1 260	3	Somalia
18	16	7	4	233	176	48	9	Tanzania
73	41	26	31	1 627	676	830	121	Rest of Africa
131	86	50	93	3 962	2 352	1 424	186	North America
24	10	6	12	439	231	176	32	Canada
107	76	44	81	3 523	2 121	1 248	154	USA
27	23	7	16	928	371	535	22	South and Central America
204	129	89	281	6 247	1 295	4 119	833	Asia
7	4	4	5	280	84	171	25	India
19	6	3	17	782	12	751	19	Iraq
11	8	4	36	400	7	353	40	Iran
13	5	1	5	267	163	92	12	Israel
14	7	3	1	289	98	173	18	Japan
13	3	8	13	307	35	262	10	China
11	7	9	49	544	7	206	331	Lebanon
10	15	5	8	528	118	346	64	Pakistan
10	5	2	3	236	42	184	10	Philippines
6	2	5	38	364	11	351	2	Sri Lanka
17	9	5	8	504	133	361	10	Thailand
7	10	15	77	377	8	368	1	Vietnam
66	48	25	21	1 369	577	501	291	Rest of Asia
23	9	14	17	900	548	306	46	Oceania
24	18	1	6	364	279	16	69	Not stated

Tabel 69. Udvandrede 1993 fordelt efter tilflytningsland, alder og statsborgerskab. Mænd
Emigrants 1993, by age, country of intended future residence and citizenship. Males

	0-4 år	5-9 år	10-14 år	15-19 år	20-24 år	25-29 år	30-34 år	35-39 år	40-44 år
Udvandret til	1	2	3	4	5	6	7	8	9
I alt	1 025	674	469	1 321	3 500	3 293	1 957	1 315	901
Færøerne	21	21	14	88	102	78	49	20	15
Grønland	61	36	34	56	229	222	154	115	79
De nordiske lande	193	128	85	120	364	525	336	233	175
Finland	13	4	7	5	19	23	16	15	11
Island	32	38	20	15	31	54	45	28	14
Norge	84	45	19	57	175	241	138	89	64
Sverige	64	41	39	43	139	207	137	101	86
EU-lande	315	183	113	439	1 398	1 206	608	377	252
Belgien, Luxembourg	29	14	15	15	51	68	46	27	29
Frankrig	33	21	10	37	128	123	52	33	20
Grækenland	11	8	5	2	17	22	18	8	6
Holland	21	13	9	20	49	79	41	31	12
Irland	5	4	1	16	26	13	9	9	4
Italien	16	5	5	7	67	66	30	26	10
Portugal	7	4	-	3	17	17	10	11	3
Spanien	18	10	9	21	72	47	28	20	18
Tyskland	80	45	28	177	562	468	195	99	89
UK	95	59	31	141	409	303	179	113	61
Øvrige lande i Europa	60	58	52	80	375	326	156	115	61
Tidligere Jugoslavien	2	4	4	3	40	29	11	9	4
Polen	8	2	4	3	42	53	21	19	8
Schweiz	24	7	1	18	99	71	31	13	6
SNG	1	6	6	5	17	18	19	15	7
Tyrkiet	12	27	27	13	22	29	21	20	7
Europa i øvrigt	13	12	10	38	155	126	53	39	29
Afrika	71	47	33	32	60	110	93	93	79
Kenya	4	2	1	7	7	5	7	6	5
Somalia	-	-	-	1	4	5	1	1	2
Tanzania	17	10	3	-	6	10	20	23	17
Afrika i øvrigt	50	35	29	24	43	90	65	63	55
Nordamerika	102	61	62	268	547	316	191	122	65
Canada	12	12	14	26	56	50	28	17	8
USA	90	49	48	242	491	266	163	105	57
Syd- og Mellemamerika	24	19	11	56	41	41	42	19	19
Asien	117	86	50	71	137	219	176	126	106
Indien	2	5	2	3	14	18	9	6	5
Irak	2	1	-	-	2	9	7	1	1
Iran	4	3	1	1	4	15	16	9	7
Israel	14	7	2	9	20	24	8	9	7
Japan	9	6	3	26	21	19	18	9	13
Kina	2	1	-	1	7	18	24	20	18
Libanon	7	4	5	3	3	6	4	4	5
Pakistan	20	29	21	13	6	12	11	9	9
Philippinerne	6	3	3	1	1	9	6	6	4
Sri Lanka	2	1	-	-	2	7	5	3	2
Thailand	9	5	1	5	12	15	11	8	7
Vietnam	3	1	-	-	2	1	3	2	1
Asien i øvrigt	37	20	12	9	43	66	54	40	27
Oceanien	37	14	5	82	94	95	53	23	15
Uoplyst	24	21	10	29	153	155	99	72	35

TRANSLATION. HEADING, COLUMNS 1-13: age; 14: total; 15-17: citizenship; 15: Danish nationals; 16: nationals of country of intended future residence; 17: nationals of other countries.

45-49 år	50-54 år	55-59 år	60 år og derover	I alt	Statsborgerskab			Emigrated to
					I Danmark 15	I tilflyt- ningsland 16	I øvrigt 17	
10	11	12	13	14	15	16	17	
800	516	243	305	16 319	10 688	4 516	1 115	Total
6	7	4	4	429	422	-	7	Faeroe Islands
89	53	25	9	1 162	1 151	-	11	Greenland
111	74	40	43	2 427	1 353	971	103	Nordic countries
12	5	1	3	134	20	113	1	Finland
8	-	4	2	291	33	256	2	Iceland
31	19	11	12	985	604	347	34	Norway
60	50	24	26	1 017	696	255	66	Sweden
250	179	86	114	5 520	3 989	1 307	224	EEC countries
20	18	2	2	336	288	36	12	Belgium, Luxembourg
19	22	11	23	532	359	147	26	France
9	3	3	1	113	64	44	5	Greece
18	13	7	3	316	166	127	23	Nederlands
3	1	1	-	92	34	52	6	Eire
9	4	5	3	253	123	120	10	Italy
6	2	1	4	85	65	18	2	Portugal
23	19	11	38	334	276	47	11	Spain
86	64	28	27	1 948	1 569	318	61	Germany
57	33	17	13	1 511	1 045	398	68	UK
55	49	19	27	1 433	624	702	107	Other European countries
4	5	1	5	121	65	50	6	Former Yugoslavia
6	12	3	3	184	66	114	4	Poland
9	5	2	2	288	239	34	15	Switzerland
5	6	1	2	108	54	34	20	CIS
6	5	5	10	204	39	157	8	Turkey
25	16	7	5	528	161	313	54	Rest of Europe
66	44	18	13	759	507	213	39	Africa
2	3	1	1	51	37	11	3	Kenya
-	-	-	-	14	1	13	-	Somalia
7	8	1	-	122	98	21	3	Tanzania
57	33	16	12	572	371	168	33	Rest of Africa
49	35	12	33	1 863	1 152	600	111	North America
6	4	-	10	243	139	78	26	Canada
43	31	12	23	1 620	1 013	522	85	USA
14	9	6	4	305	173	111	21	South and Central America
110	52	28	34	1 312	737	491	84	Asia
3	5	4	3	79	43	30	6	India
1	-	-	-	24	13	10	1	Iraq
4	2	1	10	77	8	68	1	Iran
4	2	1	3	110	69	38	3	Israel
13	4	3	-	144	60	80	4	Japan
9	4	2	-	106	33	72	1	China
3	3	-	5	52	9	21	22	Lebanon
7	7	4	-	148	77	60	11	Pakistan
6	4	-	1	50	41	8	1	Philippines
1	1	1	3	28	3	25	-	Sri Lanka
13	4	2	3	95	75	18	2	Thailand
3	-	-	3	19	8	9	2	Vietnam
43	16	10	3	380	298	52	30	Rest of Asia
17	4	1	5	445	306	113	26	Oceania
33	10	4	19	664	274	8	382	Not stated

Tabel 69 (fortsat).

Udvandrede 1993 fordelt efter tilflytningsland, alder og statsborgerskab.

Kvinder

Emigrants 1993, by age, country of intended future residence and citizenship. Females (continued)

	0-4 år	5-9 år	10-14 år	15-19 år	20-24 år	25-29 år	30-34 år	35-39 år	40-44 år
Udvandret til	1	2	3	4	5	6	7	8	9
I alt	881	638	425	3 158	4 250	2 757	1 402	834	557
Færøerne	29	17	6	77	73	52	26	13	10
Grønland	60	41	22	65	115	163	85	64	46
De nordiske lande	167	115	77	394	558	493	269	160	102
Finland	3	7	5	12	28	29	10	9	9
Island	45	24	15	63	85	55	40	24	10
Norge	71	47	28	283	306	261	135	72	43
Sverige	48	37	29	36	139	148	84	55	40
EU-lande	247	173	102	1 397	2 043	1 013	440	226	151
Belgien, Luxembourg	32	15	14	118	88	58	44	34	20
Frankrig	34	20	6	213	281	118	45	16	18
Grækenland	8	9	1	12	28	30	15	9	3
Holland	22	9	13	35	108	69	33	19	5
Irland	3	1	1	16	30	18	10	2	1
Italien	13	8	6	49	104	60	27	11	6
Portugal	5	4	2	4	9	13	7	3	2
Spanien	6	12	5	71	105	69	25	16	15
Tyskland	56	36	21	340	519	278	105	57	41
UK	68	59	33	539	771	300	129	59	40
Øvrige lande i Europa	59	54	47	254	389	211	102	59	34
Tidligere Jugoslavien	6	3	2	8	10	8	3	1	2
Polen	7	8	8	7	40	16	13	14	4
Schweiz	17	4	5	164	211	100	30	10	5
SNG	2	2	1	1	16	13	8	6	3
Tyrkiet	13	24	25	16	11	18	18	10	5
Europa i øvrigt	14	13	6	58	101	56	30	18	15
Afrika	55	42	31	33	46	95	73	65	52
Kenya	1	1	1	3	-	1	7	3	5
Somalia	-	-	1	-	-	2	-	-	1
Tanzania	8	8	3	-	5	15	15	13	7
Afrika i øvrigt	46	33	26	30	41	77	51	49	39
Nordamerika	101	64	54	584	616	315	150	88	62
Canada	13	6	8	39	43	40	26	6	10
USA	88	58	46	545	573	275	124	82	52
Syd- og Mellemamerika	27	16	8	81	35	42	28	26	19
Asien	77	85	65	94	146	157	132	88	47
Indien	2	-	1	3	7	4	5	3	3
Irak	2	-	1	-	-	1	1	-	-
Iran	3	6	1	-	3	5	8	1	1
Israel	6	5	5	19	45	22	8	6	9
Japan	12	7	7	25	19	18	18	11	7
Kina	1	-	2	-	5	12	6	12	-
Libanon	3	3	3	11	8	5	4	2	1
Pakistan	11	38	23	18	11	17	4	8	6
Philippinerne	1	3	3	-	4	5	8	6	2
Sri Lanka	2	2	1	-	-	4	4	2	1
Thailand	5	3	4	8	14	16	20	8	4
Vietnam	-	-	-	-	1	1	1	1	-
Asien i øvrigt	29	18	14	10	29	47	45	28	13
Oceanien	35	14	5	142	90	101	37	18	15
Uoplyst	24	17	8	37	139	115	60	27	19

45-49 år	50-54 år	55-59 år	60 år og derover	I alt	Statsborgerskab			Emigrated to
					I Danmark	I tilflyt- ningsland	I øvrigt	
10	11	12	13	14	15	16	17	
445	262	163	253	16 025	11 662	3 532	831	Total
5	4	5	3	320	316	-	4	Faeroe Islands
40	20	12	6	739	730	-	9	Greenland
88	37	27	49	2 536	1 497	955	84	Nordic countries
9	2	1	1	125	20	105	-	Finland
3	2	2	4	372	102	266	4	Iceland
37	15	12	18	1 328	944	347	37	Norway
39	18	12	26	711	431	237	43	Sweden
150	79	46	70	6 137	5 107	834	196	EEC countries
11	11	3	3	451	413	26	12	Belgium, Luxembourg
27	11	9	10	808	669	116	23	France
6	1	2	1	125	111	12	2	Greece
9	7	4	2	335	238	81	16	Nederlands
-	3	-	-	85	56	27	2	Eire
10	7	-	1	302	228	65	9	Italy
3	1	2	1	56	42	11	3	Portugal
17	7	7	22	377	320	47	10	Spain
33	17	8	15	1 526	1 244	228	54	Germany
34	14	11	15	2 072	1 786	221	65	UK
30	24	16	23	1 302	755	475	72	Other European countries
-	5	5	2	55	13	37	5	Former Yugoslavia
4	5	2	5	133	33	97	3	Poland
5	1	-	3	555	529	17	9	Switzerland
6	2	-	1	61	25	18	18	CIS
5	3	5	7	160	30	128	2	Turkey
10	8	4	5	338	125	178	35	Rest of Europe
27	30	10	8	567	429	106	32	Africa
3	2	2	1	30	27	1	2	Kenya
-	-	-	-	4	2	2	-	Somalia
5	6	2	1	88	78	6	4	Tanzania
19	22	6	6	445	322	97	26	Rest of Africa
31	26	17	25	2 133	1 503	532	98	North America
3	6	2	7	209	105	76	28	Canada
28	20	15	18	1 924	1 398	456	70	USA
6	4	4	11	307	193	99	15	South and Central America
48	28	15	42	1 024	578	380	66	Asia
2	2	1	2	35	23	8	4	India
-	-	-	-	5	3	1	1	Iraq
2	1	2	17	50	5	45	-	Iran
6	2	-	3	136	114	17	5	Israel
5	1	-	-	130	51	79	-	Japan
4	-	-	-	42	20	20	2	China
2	2	1	4	49	13	22	14	Lebanon
4	5	1	3	149	66	72	11	Pakistan
4	-	1	-	37	17	19	1	Philippines
1	1	-	2	20	4	16	-	Sri Lanka
2	2	2	1	89	35	52	2	Thailand
-	-	-	5	9	1	7	1	Vietnam
16	12	7	5	273	226	22	25	Rest of Asia
6	2	7	5	477	311	149	17	Oceania
14	8	4	11	483	243	2	238	Not stated

Tabel 69 (fortsat).

Udvandrede 1993 fordelt efter tilflytningsland, alder og statsborgerskab. Mænd og kvinder i alt

Emigrants 1993, by age, country of intended future residence and citizenship. Males and females, total (continued)

	0-4 år	5-9 år	10-14 år	15-19 år	20-24 år	25-29 år	30-34 år	35-39 år	40-44 år
Udvandret til	1	2	3	4	5	6	7	8	9
I alt	1 906	1 312	894	4 479	7 750	6 050	3 359	2 149	1 458
Færøerne	50	38	20	165	175	130	75	33	25
Grønland	121	77	56	121	344	385	239	179	125
De nordiske lande	360	243	162	514	922	1 018	605	393	277
Finland	16	11	12	17	47	52	26	24	20
Island	77	62	35	78	116	109	85	52	24
Norge	155	92	47	340	481	502	273	161	107
Sverige	112	78	68	79	278	355	221	156	126
EU-lande	562	356	215	1 836	3 441	2 219	1 048	603	403
Belgien, Luxembourg	61	29	29	133	139	126	90	61	49
Frankrig	67	41	16	250	409	241	97	49	38
Grækenland	19	17	6	14	45	52	33	17	9
Holland	43	22	22	55	157	148	74	50	17
Irland	8	5	2	32	56	31	19	11	5
Italien	29	13	11	56	171	126	57	37	16
Portugal	12	8	2	7	26	30	17	14	5
Spanien	24	22	14	92	177	116	53	36	33
Tyskland	136	81	49	517	1 081	746	300	156	130
UK	163	118	64	680	1 180	603	308	172	101
Øvrige lande i Europa	119	112	99	334	764	537	258	174	95
Tidligere Jugoslavien	8	7	6	11	50	37	14	10	6
Polen	15	10	12	10	82	69	34	33	12
Schweiz	41	11	6	182	310	171	61	23	11
SNG	3	8	7	6	33	31	27	21	10
Tyrkiet	25	51	52	29	33	47	39	30	12
Europa i øvrigt	27	25	16	96	256	182	83	57	44
Afrika	126	89	64	65	106	205	166	158	131
Kenya	5	3	2	10	7	6	14	9	10
Somalia	-	-	1	1	4	7	1	1	3
Tanzania	25	18	6	-	11	25	35	36	24
Afrika i øvrigt	96	68	55	54	84	167	116	112	94
Nordamerika	203	125	116	852	1 163	631	341	210	127
Canada	25	18	22	65	99	90	54	23	18
USA	178	107	94	787	1 064	541	287	187	109
Syd- og Mellemamerika	51	35	19	137	76	83	70	45	38
Asien	194	171	115	165	283	376	308	214	153
Indien	4	5	3	6	21	22	14	9	8
Irak	4	1	1	-	2	10	8	1	1
Iran	7	9	2	1	7	20	24	10	8
Israel	20	12	7	28	65	46	16	15	16
Japan	21	13	10	51	40	37	36	20	20
Kina	3	1	2	1	12	30	30	32	18
Libanon	10	7	8	14	11	11	8	6	6
Pakistan	31	67	44	31	17	29	15	17	15
Philippinerne	7	6	6	1	5	14	14	12	6
Sri Lanka	4	3	1	-	2	11	9	5	3
Thailand	14	8	5	13	26	31	31	16	11
Vietnam	3	1	-	-	3	2	4	3	1
Asien i øvrigt	66	38	26	19	72	113	99	68	40
Oceanien	72	28	10	224	184	196	90	41	30
Uoplyst	48	38	18	66	292	270	159	99	54

45-49 år	50-54 år	55-59 år	60 år og derover	I alt	Statsborgerskab			Emigrated to
					I Danmark	I tilflyt- ningsland	I øvrigt	
10	11	12	13	14	15	16	17	
1 245	778	406	558	32 344	22 350	8 048	1 946	Total
11	11	9	7	749	738	-	11	Faeroe Islands
129	73	37	15	1 901	1 881	-	20	Greenland
199	111	67	92	4 963	2 850	1 926	187	Nordic countries
21	7	2	4	259	40	218	1	Finland
11	2	6	6	663	135	522	6	Iceland
68	34	23	30	2 313	1 548	694	71	Norway
99	68	36	52	1 728	1 127	492	109	Sweden
400	258	132	184	11 657	9 096	2 141	420	EEC countries
31	29	5	5	787	701	62	24	Belgium, Luxembourg
46	33	20	33	1 340	1 028	263	49	France
15	4	5	2	238	175	56	7	Greece
27	20	11	5	651	404	208	39	Nederlands
3	4	1	-	177	90	79	8	Eire
19	11	5	4	555	351	185	19	Italy
9	3	3	5	141	107	29	5	Portugal
40	26	18	60	711	596	94	21	Spain
119	81	36	42	3 474	2 813	546	115	Germany
91	47	28	28	3 583	2 831	619	133	UK
85	73	35	50	2 735	1 379	1 177	179	Other European countries
4	10	6	7	176	78	87	11	Former Yugoslavia
10	17	5	8	317	99	211	7	Poland
14	6	2	5	843	768	51	24	Switzerland
11	8	1	3	169	79	52	38	CIS
11	8	10	17	364	69	285	10	Turkey
35	24	11	10	866	286	491	89	Rest of Europe
93	74	28	21	1 326	936	319	71	Africa
5	5	3	2	81	64	12	5	Kenya
-	-	-	-	18	3	15	-	Somalia
12	14	3	1	210	176	27	7	Tanzania
76	55	22	18	1 017	693	265	59	Rest of Africa
80	61	29	58	3 996	2 655	1 132	209	North America
9	10	2	17	452	244	154	54	Canada
71	51	27	41	3 544	2 411	978	155	USA
20	13	10	15	612	366	210	36	South and Central America
158	80	43	76	2 336	1 315	871	150	Asia
5	7	5	5	114	66	38	10	India
1	-	-	-	29	16	11	2	Iraq
6	3	3	27	127	13	113	1	Iran
10	4	1	6	246	183	55	8	Israel
18	5	3	-	274	111	159	4	Japan
13	4	2	-	148	53	92	3	China
5	5	1	9	101	22	43	36	Lebanon
11	12	5	3	297	143	132	22	Pakistan
10	4	1	1	87	58	27	2	Philippines
2	2	1	5	48	7	41	-	Sri Lanka
15	6	4	4	184	110	70	4	Thailand
3	-	-	8	28	9	16	3	Vietnam
59	28	17	8	653	524	74	55	Rest of Asia
23	6	8	10	922	617	262	43	Oceania
47	18	8	30	1 147	517	10	620	Not stated

Tabel 70.

Ind- og udvandrede 1993 fordelt efter køn og statsborgerskab
 Immigration and emigration 1993, by sex and citizenship

Statsborgerskab	Indvandring			Udvandring			Nettoindvandring			Citizenship
	Mænd 1	Kvinder 2	I alt 3	Mænd 4	Kvinder 5	I alt 6	Mænd 7	Kvinder 8	I alt 9	
I alt	21 546	21 854	43 400	16 319	16 025	32 344	5 227	5 829	11 056	Total
Danmark	10 985	11 936	22 921	10 688	11 662	22 350	297	274	571	Denmark
De nordiske lande	1 466	1 421	2 887	1 131	1 073	2 204	335	348	683	Nordic countries
Finland	138	154	292	131	126	257	7	28	35	Finland
Island	346	328	674	279	281	560	67	47	114	Iceland
Norge	525	485	1 010	420	391	811	105	94	199	Norway
Sverige	457	454	911	301	275	576	156	179	335	Sweden
EU-lande	2 606	1 763	4 369	1 643	1 040	2 683	963	723	1 686	EEC countries
Belgien, Luxembourg ...	52	40	92	44	36	80	8	4	12	Belgium, Luxembourg
Frankrig	212	169	381	177	146	323	35	23	58	France
Grækenland	47	30	77	51	13	64	-4	17	13	Greece
Holland	295	213	508	152	100	252	143	113	256	Netherlands
Irland	84	39	123	76	34	110	8	5	13	Eire
Italien	216	109	325	158	76	234	58	33	91	Italy
Portugal	30	25	55	21	15	36	9	10	19	Portugal
Spanien	141	116	257	56	60	116	85	56	141	Spain
Tyskland	684	607	1 291	367	253	620	317	354	671	Germany
UK	845	415	1 260	541	307	848	304	108	412	UK
Øvrige lande										Other European
i Europa	1 568	1 649	3 217	842	599	1 441	726	1 050	1 776	countries
Estland	74	74	148	62	43	105	12	31	43	Estonia
Tidligere Jugoslavien ...	196	157	353	66	53	119	130	104	234	Former Yugoslavia
Polen	204	312	516	119	110	229	85	202	287	Poland
SNG	193	302	495	65	49	114	128	253	381	CIS
Tyrkiet	401	400	801	173	136	309	228	264	492	Turkey
Europa i øvrigt	500	404	904	357	208	565	143	196	339	Rest of Europe
Afrika	1 338	1 104	2 442	292	160	452	1 046	944	1 990	Africa
Marokko	69	54	123	44	18	62	25	36	61	Morocco
Somalia	788	665	1 453	28	12	40	760	653	1 413	Somalia
Uganda	44	90	134	8	16	24	36	74	110	Uganda
Afrika i øvrigt	437	295	732	212	114	326	225	181	406	Rest of Africa
Nordamerika	825	698	1 523	681	600	1 281	144	98	242	North America
Canada	101	95	196	98	91	189	3	4	7	Canada
USA	724	603	1 327	583	509	1 092	141	94	235	USA
Syd- og Mellem-										South and Central
amerika	285	294	579	135	131	266	150	163	313	America
Asien	2 144	2 555	4 699	723	561	1 284	1 421	1 994	3 415	Asia
Afghanistan	82	91	173	1	-	1	81	91	172	Afghanistan
Indien	83	102	185	44	13	57	39	89	128	India
Irak	600	384	984	22	11	33	578	373	951	Iraq
Iran	223	231	454	118	73	191	105	158	263	Iran
Japan	82	107	189	88	82	170	-6	25	19	Japan
Kina	166	116	282	107	33	140	59	83	142	China
Libanon	69	149	218	39	28	67	30	121	151	Lebanon
Pakistan	182	170	352	75	88	163	107	82	189	Pakistan
Philippinerne	28	168	196	8	29	37	20	139	159	Philippines
Sri Lanka	129	248	377	55	44	99	74	204	278	Sri Lanka
Thailand	73	298	371	19	62	81	54	236	290	Thailand
Vietnam	167	236	403	18	18	36	149	218	367	Vietnam
Asien i øvrigt	260	255	515	129	80	209	131	175	306	Rest of Asia
Oceanien	145	174	319	141	162	303	4	12	16	Oceania
Uoplyst og statsløse	184	260	444	43	37	80	141	223	364	Not stated and stateless

ANM. Inkl. vandringer til og fra Færøerne og Grønland.

TRANSLATION. HEADING, COLUMNS 1-3: immigration; 4-6: emigration; 7-9: net immigration; 1, 4 and 7: males; 2, 5 and 8: females; 3, 6 and 9: total.

Tabel 71. Varige vandring¹ 1992 fordelt efter køn og statsborgerskab
 Long term migration 1992, by sex and citizenship

Statsborgerskab	Indvandring			Udvandring			Nettoindvandring			Citizenship
	Mænd 1	Kvinder 2	I alt 3	Mænd 4	Kvinder 5	I alt 6	Mænd 7	Kvinder 8	I alt 9	
I alt	14 906	14 226	29 132	9 066	8 321	17 387	5 840	5 905	11 745	Total
Danmark	6 370	5 864	12 234	6 410	6 157	12 567	- 40	- 293	- 333	Denmark
De nordiske lande	887	907	1 794	687	682	1 369	200	225	425	Nordic countries
Finland	85	104	189	50	57	107	35	47	82	Finland
Island	186	171	357	216	202	418	- 30	- 31	- 61	Iceland
Norge	320	322	642	228	234	462	92	88	180	Norway
Sverige	296	310	606	193	189	382	103	121	224	Sweden
EU-lande	1 641	1 048	2 689	829	566	1 395	812	482	1 294	EEC countries
Belgien, Luxembourg ..	25	29	54	14	14	28	11	15	26	Belgium, Luxembourg
Frankrig	159	103	262	83	59	142	76	44	120	France
Grækenland	42	12	54	26	15	41	16	- 3	13	Greece
Holland	161	95	256	63	49	112	98	46	144	Netherlands
Irland	42	24	66	32	26	58	10	- 2	8	Eire
Italien	142	61	203	97	36	133	45	25	70	Italy
Portugal	19	16	35	5	10	15	14	6	20	Portugal
Spanien	81	61	142	21	15	36	60	46	106	Spain
Tyskland	373	331	704	157	134	291	216	197	413	Germany
UK	597	316	913	331	208	539	266	108	374	UK
Øvrige lande										Other European
i Europa	1 311	1 629	2 940	291	261	552	1 020	1 368	2 388	countries
Tidligere Jugoslavien ...	292	247	539	49	37	86	243	210	453	Former Yugoslavia
Polen	147	334	481	41	49	90	106	285	391	Poland
Rumænien	41	66	107	8	8	16	33	58	91	Rumania
SNG	133	254	387	23	17	40	110	237	347	CIS
Tyrkiet	538	561	1 099	92	84	176	446	477	923	Turkey
Europa i øvrigt	160	167	327	78	66	144	82	101	183	Rest of Europe
Afrika	902	679	1 581	120	41	161	782	638	1 420	Africa
Marokko	77	71	148	23	4	27	54	67	121	Morocco
Somalia	478	299	777	7	4	11	471	295	766	Somalia
Uganda	43	66	109	2	1	3	41	65	106	Uganda
Afrika i øvrigt	304	243	547	88	32	120	216	211	427	Rest of Africa
Nordamerika	386	349	735	192	175	367	194	174	368	North America
Canada	49	63	112	26	26	52	23	37	60	Canada
USA	337	286	623	166	149	315	171	137	308	USA
Syd- og Mellem-amerika	174	257	431	44	59	103	130	198	328	South and Central America
Asien	2 618	2 924	5 542	432	333	765	2 186	2 591	4 777	Asia
Afghanistan	80	62	142	2	-	2	78	62	140	Afghanistan
Indien	65	81	146	15	19	34	50	62	112	India
Irak	811	499	1 310	17	7	24	794	492	1 286	Iraq
Iran	252	291	543	105	46	151	147	245	392	Iran
Japan	57	54	111	49	43	92	8	11	19	Japan
Kina	132	113	245	31	16	47	101	97	198	China
Libanon	161	236	397	11	13	24	150	223	373	Lebanon
Pakistan	201	205	406	55	48	103	146	157	303	Pakistan
Philippinerne	46	163	209	8	16	24	38	147	185	Philippines
Sri Lanka	141	283	424	52	27	79	89	256	345	Sri Lanka
Thailand	82	261	343	12	24	36	70	237	307	Thailand
Vietnam	373	476	849	9	13	22	364	463	827	Vietnam
Asien i øvrigt	217	200	417	66	61	127	151	139	290	Rest of Asia
Oceanien	69	66	135	33	33	66	36	33	69	Oceania
Uoplyst og statsløse ...	548	503	1 051	28	14	42	520	489	1 009	Not stated and stateless

Anm. Inkl. vandring til og fra Færøerne og Grønland.

TRANSLATION. HEADING, COLUMNS 1-3: immigration; 7-9: net immigration; 1, 4 and 7: males; 2, 5 and 8: females; 3, 6 and 9: total.

¹ Dvs. vandring korrigeret for modsatrettede vandring inden for et år (se afsnit 3.8).

Tabel 72.

Genudvandring af personer fordelt på indvandringsår og opholdets varighed
 Re-emigration of persons, by year of immigration and duration of stay

Indvandringsår	Indvandrede i alt 1	Ikke genudvandret 2	Genudvandret efter:										
			Under 1 år 3	1 år 4	2 år 5	3 år 6	4 år 7	5 år 8	6 år 9	7 år 10	8 år 12	9 år 13	10 år og derover 14
A: Udenlandske statsborgere													
B: Total ...	370 634	183 204	103 715	34 923	15 993	9 728	6 488	4 332	2 992	2 191	1 609	1 216	4 243
1973	24 476	7 190	9 360	3 567	1 341	726	493	313	205	204	172	130	775
1974	17 667	5 225	7 185	2 027	825	546	308	241	209	185	140	119	657
1975	13 269	4 047	5 118	1 445	660	394	298	234	192	154	129	85	513
1976	14 604	5 034	4 993	1 513	787	474	411	285	198	161	135	97	516
1977	15 682	5 407	5 412	1 686	886	538	415	283	190	160	138	109	458
1978	15 907	5 254	5 813	1 803	862	622	390	257	151	140	125	108	382
1979	18 019	6 118	6 460	2 011	998	648	407	274	230	192	143	165	373
1980	15 764	5 267	6 117	1 719	784	496	344	251	177	142	112	109	246
1981	13 345	4 649	4 713	1 492	690	451	354	261	194	132	117	96	196
1982	12 947	4 553	4 474	1 482	705	544	319	270	178	142	105	90	85
1983	11 745	4 141	3 754	1 465	753	432	395	262	216	129	86	70	42
1984	13 284	5 195	4 035	1 504	809	551	372	319	204	129	128	38	
1985	20 184	10 814	4 409	1 841	931	751	496	351	290	222	79		
1986	22 535	12 994	4 810	1 852	1 034	643	535	336	232	99			
1987	20 039	11 610	4 546	1 737	843	537	386	254	126				
1988	18 431	10 625	4 338	1 572	860	547	348	141					
1989	19 201	12 066	3 844	1 679	858	537	217						
1990	19 699	12 480	4 204	1 895	829	291							
1991	22 064	15 485	4 326	1 715	538								
1992	21 380	16 533	3 929	918									
1993	20 392	18 517	1 875										
C: Danske statsborgere													
D: Total ...	363 114	243 836	55 562	19 824	11 246	7 666	5 419	4 086	3 257	2 541	1 969	1 588	6 120
1973	16 725	9 214	2 993	1 442	718	386	275	217	184	166	131	121	878
1974	14 794	8 338	2 964	844	488	341	268	212	183	153	134	97	772
1975	18 150	11 531	2 843	917	476	328	279	300	198	180	152	135	811
1976	18 358	11 432	2 643	909	587	472	357	314	221	176	180	144	923
1977	16 797	10 114	2 562	996	558	494	330	243	237	201	157	166	739
1978	15 994	9 602	2 450	912	672	472	315	238	202	187	156	143	645
1979	15 128	8 732	2 657	926	625	429	300	227	239	191	159	161	482
1980	14 511	8 311	2 775	933	538	389	301	217	195	163	161	141	387
1981	14 489	8 579	2 492	911	556	435	307	207	235	194	175	140	258
1982	15 226	9 112	2 498	1 067	579	386	338	272	293	244	137	131	169
1983	15 940	9 944	2 439	999	527	431	421	338	276	207	175	127	56
1984	15 706	9 775	2 562	956	589	491	363	326	244	174	144	82	
1985	15 967	10 093	2 496	994	685	497	397	290	223	184	108		
1986	16 363	10 422	2 747	1 066	668	494	342	289	214	121			
1987	16 197	10 729	2 695	1 026	628	425	334	247	113				
1988	16 560	11 270	2 778	1 006	613	458	286	149					
1989	19 131	13 978	2 840	1 015	646	446	206						
1990	20 948	15 923	2 908	1 116	709	292							
1991	21 409	17 096	2 776	1 153	384								
1992	21 836	18 324	2 876	636									
1993	22 885	21 317	1 568										

TRANSLATION. HEADING, COLUMN 1: total number of immigrants; 2: have not re-emigrated; 3-14: re-emigrated according to duration of stay. FRONT COLUMN: A: foreign citizens; B: total; C: Danish citizens; D: total.

J. Asylansøgere

Tabel 73. Spontane asylansøgninger 1984-1993 fordelt efter statsborgerskab
Asylumapplicants 1984-1993, by citizenship

	1984	1985	1986	1987	1988	1989	1990	1991	1992	1993
	1	2	3	4	5	6	7	8	9	10
I alt	4 312	8 698	9 299	2 726	4 668	4 588	5 292	4 609	13 884	14 347
Europa	413	1 134	753	597	958	737	1 002	1 285	9 886	9 926
Bulgarien	2	4	4	2	13	124	138	40	18	87
Estland	17	111	102
Tidligere Jugoslavien	16	21	27	17	13	101	76	705	9 010	8 677
Litauen	22	28	99
Polen	313	992	623	493	594	358	126	91	56	158
Rumænien	32	43	32	38	267	69	511	108	93	137
Slovakiet	68
SNG	1	6	3	4	8	18	120	272	533	521
Tjekkiet	58
Europa i øvrigt	49	68	64	43	63	67	31	30	37	19
Afrika	115	172	337	171	210	443	731	591	1 371	2 034
Gambia	4	3	9	13	8	8	22	17	146	293
Liberia	1	-	-	-	-	2	5	25	53	52
Nigeria	-	6	5	1	1	5	15	35	21	60
Somalia	4	13	24	28	79	242	512	280	896	1 044
Togo	1	1	-	1	2	2	3	2	3	162
Uganda	11	11	17	12	8	6	17	71	100	148
Afrika i øvrigt	94	138	282	116	112	178	157	161	152	275
Amerika	27	16	38	22	36	34	24	9	18	13
Asien	3 757	7 375	5 364	1 437	2 377	1 942	2 054	2 162	1 996	1 621
Afghanistan	14	22	27	3	22	32	52	75	125	173
Bangladesh	4	5	10	6	6	24	11	10	39	69
Irak	325	406	348	158	435	482	503	967	932	718
Iran	2 698	2 639	1 498	514	827	534	724	418	199	167
Kina	-	-	-	-	3	36	107	51	45	40
Libanon	209	2 949	491	111	228	258	275	110	87	78
Pakistan	20	54	15	10	35	19	42	68	41	50
Sri Lanka	266	300	2 752	516	605	361	167	280	361	126
Tyrkiet	176	941	112	69	87	24	41	51	48	43
Vietnam	-	1	-	5	11	26	31	21	38	63
Asien i øvrigt	45	58	111	45	118	146	101	111	81	94
Australien	-	-	-	-	-	-	-	-	5	-
Statsløse	-	1	2 807	499	1 087	1 432	1 481	562	608	753

ANM. Asylansøgere indgår ikke i tallet for hele befolkningen, da de ikke anses for at have bopæl i landet. Se afsnittet om grundbegreber.

TRANSLATION. FRONT COLUMN: nationality (see preceding table).

Tabel 74.

Givne opholdstilladelser 1988-1993 fordelt efter grundlaget for afgørelsen
Residence permits 1988-1993, by reason

	1988 1	1989 2	1990 3	1991 4	1992 5	1993 6
A: I alt	21 833	22 211	20 154	21 652	21 332	17 613
B: Til flygtninge	3 905	4 452	3 044	4 014	3 782	3 424
herunder uledsagede børn	22	74	54	129
C: EF-reglerne	3 375	2 541	1 846	1 670	2 280	2 825
D: Familiesammenføring	7 559	8 444	8 397	8 962	8 572	5 632
Ægtefæller og samlevende	4 809	5 417	5 481	5 874	5 215	3 570
Mindreårige børn	1 862	2 150	2 001	2 120	2 214	1 257
Forældre over 60 år	325	409	390	523	662	206
Anden nær familie	563	468	525	445	481	599
E: Beskæftigelsesmæssige grunde	3 142	2 733	2 790	2 395	2 439	2 058
F: Øvrige grunde (herunder uddannelse)	3 852	4 041	4 077	4 611	4 259	3 674

ANM. Udenlandske statsborgere (minus nordiske statsborgere) skal have en opholdstilladelse for at få bopæl i landet.

TRANSLATION. FRONT COLUMN: A: total; B: permits granted to refugees, including unaccompanied children; C: EC rules; D: reunion of families, spouses and cohabiting persons, minors, parents over 60 years, other closely related family members; E: occupational reasons; F: other reasons (including education and training).

K. Hele befolkningen

Tabel 75.

Befolkningen 1. januar 1994 fordelt efter køn, alder og ægteskabelig stilling
Population 1 January 1994, by sex, age and marital status

Alder	Mænd					Kvinder					Mænd og kvinder i alt
	Ugifte	Giftede, separe-rede	Enke-mænd	Fra-skilte	I alt	Ugifte	Giftede, separe-rede	Enker	Fra-skilte	I alt	
	1	2	3	4	5	6	7	8	9	10	11
0	34 568	.	.	.	34 568	32 792	.	.	.	32 792	67 360
1	34 953	.	.	.	34 953	33 052	.	.	.	33 052	68 005
2	33 253	.	.	.	33 253	31 651	.	.	.	31 651	64 904
3	32 890	.	.	.	32 890	31 232	.	.	.	31 232	64 122
4	31 766	.	.	.	31 766	30 338	.	.	.	30 338	62 104
0-4	167 430	.	.	.	167 430	159 065	.	.	.	159 065	326 495
5	30 750	.	.	.	30 750	29 002	.	.	.	29 002	59 752
6	29 492	.	.	.	29 492	27 719	.	.	.	27 719	57 211
7	29 058	.	.	.	29 058	27 574	.	.	.	27 574	56 632
8	28 192	.	.	.	28 192	27 098	.	.	.	27 098	55 290
9	27 260	.	.	.	27 260	26 090	.	.	.	26 090	53 350
5-9	144 752	.	.	.	144 752	137 483	.	.	.	137 483	282 235
10	26 672	.	.	.	26 672	25 669	.	.	.	25 669	52 341
11	27 794	.	.	.	27 794	26 427	.	.	.	26 427	54 221
12	27 727	.	.	.	27 727	26 838	.	.	.	26 838	54 565
13	29 958	.	.	.	29 958	28 792	.	.	.	28 792	58 750
14	31 004	.	.	.	31 004	29 640	.	.	.	29 640	60 644
10-14	143 155	.	.	.	143 155	137 366	.	.	.	137 366	280 521
15	32 467	-	-	-	32 467	30 982	-	-	-	30 982	63 449
16	32 354	-	-	-	32 354	30 998	19	-	-	31 017	63 371
17	34 368	3	-	-	34 371	32 347	87	-	1	32 435	66 806
18	37 320	39	-	1	37 360	35 806	435	1	1	36 244	73 604
19	36 739	234	-	2	36 979	34 336	920	-	12	35 268	72 247
15-19	173 248	276	-	3	173 531	164 469	1 461	1	14	165 946	339 477
20	36 799	425	-	6	37 235	34 082	1 397	1	44	35 525	72 760
21	38 267	699	-	28	39 005	35 554	2 258	2	102	37 919	76 924
22	37 993	1 213	2	63	39 287	34 179	3 049	8	172	37 412	76 699
23	35 217	1 938	1	86	37 259	31 110	4 552	3	259	35 929	73 188
24	34 448	2 930	4	182	37 597	29 088	6 176	11	417	35 697	73 294
20-24	182 724	7 205	7	365	190 383	164 013	17 432	25	994	182 482	372 865
25	34 534	4 534	3	292	39 395	27 749	8 658	10	662	37 098	76 493
26	35 287	6 577	3	475	42 381	27 624	11 546	40	1 028	40 257	82 638
27	35 475	9 372	6	695	45 602	26 662	15 109	46	1 396	43 239	88 841
28	31 803	11 432	16	918	44 229	22 975	17 045	51	1 726	41 820	86 049
29	28 586	13 666	19	1 201	43 526	19 982	18 576	56	1 992	40 634	84 160
25-29	165 685	45 581	47	3 581	215 133	124 992	70 934	203	6 804	203 048	418 181
30	24 963	16 012	26	1 408	42 469	17 115	20 809	68	2 268	40 289	82 758
31	21 772	16 822	21	1 623	40 284	14 570	20 866	103	2 556	38 113	78 397
32	19 854	17 376	30	1 837	39 144	12 923	21 583	127	2 758	37 419	76 563
33	17 921	18 967	32	2 247	39 216	11 976	22 232	128	2 997	37 356	76 572
34	16 054	19 186	39	2 428	37 759	10 510	22 140	142	3 281	36 097	73 856
30-34	100 564	88 363	148	9 543	198 872	67 094	107 630	568	13 860	189 274	388 146
35	14 974	20 211	54	2 647	37 957	9 708	22 919	188	3 539	36 382	74 339
36	14 112	20 781	61	3 027	38 037	8 716	23 351	205	3 943	36 247	74 284
37	13 074	21 907	78	3 224	38 343	8 004	24 388	255	4 228	36 904	75 247
38	12 043	22 308	84	3 580	38 073	7 280	24 288	305	4 481	36 380	74 453
39	10 929	22 486	98	3 676	37 235	6 592	24 510	315	4 744	36 190	73 425
35-39	65 132	107 693	375	16 154	189 645	40 300	119 456	1 268	20 935	182 103	371 748
40	10 047	23 821	116	4 127	38 169	5 964	25 425	384	4 977	36 781	74 950
41	8 900	24 000	163	4 223	37 329	5 314	25 401	447	5 159	36 348	73 677
42	8 047	24 345	178	4 384	37 018	4 384	25 241	469	5 418	35 530	72 548
43	7 414	25 294	211	4 859	37 838	4 135	26 600	523	5 896	37 175	75 013
44	6 694	25 804	218	5 033	37 805	3 467	26 813	611	6 030	36 936	74 741
40-44	41 102	123 264	886	22 626	188 159	23 264	129 480	2 434	27 480	182 770	370 929

ANM. Personer med civilstand Registreret partnerskab, Længstlevende og Opløst partnerskab er kun medtaget under I alt.

TRANSLATION, HEADING, COLUMNS 1-5: males; 6-10: females; 1 and 6: single; 2 and 7: married, incl. separated; 3 and 8: widowed; 4 and 9: divorced; 5, 10 and 11: total, incl. registered partners and former registered partners. FRONT COLUMN: age.

Tabel 75 (fortsat).

Befolkningen 1. januar 1994 fordelt efter køn, alder og ægteskabelig stilling
 Population 1 January 1994, by sex, age and marital status (continued)

Alder	Mænd					Kvinder					Mænd og kvinder i alt
	Ugifte	Giftede, separate	Enke-mænd	Fra-skilte	I alt	Ugifte	Giftede, separate	Enker	Fra-skilte	I alt	
	1	2	3	4	5	6	7	8	9	10	11
45	6 321	27 911	262	5 450	39 997	3 244	28 410	777	6 381	38 832	78 829
46	6 002	30 299	324	5 882	42 568	2 991	30 440	948	6 953	41 356	83 924
47	5 596	31 900	373	6 447	44 383	2 769	31 402	1 064	7 226	42 487	86 870
48	4 841	31 392	443	6 406	43 142	2 515	30 518	1 205	7 036	41 300	84 442
49	4 395	29 890	459	6 072	40 877	2 167	29 329	1 321	6 638	39 477	80 354
45-49	27 155	151 392	1 861	30 257	210 967	13 686	150 099	5 315	34 234	203 452	414 419
50	3 728	27 655	482	5 467	37 377	1 935	27 154	1 445	6 146	36 708	74 085
51	3 241	26 280	505	5 237	35 323	1 685	25 536	1 510	5 607	34 355	69 678
52	2 763	23 370	507	4 666	31 342	1 456	22 823	1 615	4 917	30 824	62 166
53	2 644	22 740	496	4 340	30 265	1 372	22 117	1 734	4 786	30 030	60 295
54	2 488	22 032	594	4 045	29 187	1 258	21 011	1 941	4 434	28 651	57 838
50-54	14 864	122 077	2 584	23 755	163 494	7 706	118 641	8 245	25 890	160 568	324 062
55	2 314	21 668	638	3 938	28 590	1 275	20 912	2 254	4 220	28 667	57 257
56	2 194	20 718	691	3 766	27 408	1 190	20 462	2 425	4 028	28 112	55 520
57	2 087	20 229	779	3 387	26 506	1 191	19 447	2 821	3 632	27 098	53 604
58	2 021	19 334	855	3 156	25 392	1 171	18 441	3 087	3 476	26 180	51 572
59	1 957	18 808	906	3 073	24 768	1 161	18 069	3 315	3 290	25 844	50 612
55-59	10 573	100 757	3 869	17 320	132 664	5 988	97 331	13 902	18 646	135 901	268 565
60	1 806	18 062	994	2 807	23 680	1 160	16 777	3 646	3 112	24 701	48 381
61	1 839	17 768	1 053	2 575	23 247	1 202	16 786	4 112	2 948	25 053	48 300
62	1 762	17 480	1 258	2 405	22 922	1 177	16 100	4 462	2 794	24 537	47 459
63	1 764	17 307	1 436	2 305	22 829	1 232	15 826	5 107	2 650	24 819	47 648
64	1 766	16 700	1 374	2 140	22 002	1 267	14 849	5 373	2 631	24 123	46 125
60-64	8 937	87 317	6 115	12 232	114 680	6 038	80 338	22 700	14 135	123 233	237 913
65	1 782	16 946	1 673	2 024	22 441	1 283	14 920	5 905	2 508	24 619	47 060
66	1 686	16 027	1 795	1 884	21 405	1 310	13 994	6 331	2 449	24 087	45 492
67	1 519	16 142	1 861	1 818	21 346	1 364	13 777	7 025	2 432	24 600	45 946
68	1 535	15 589	2 007	1 688	20 829	1 375	13 230	7 572	2 351	24 530	45 359
69	1 551	15 378	2 168	1 678	20 785	1 411	12 790	8 215	2 256	24 674	45 459
65-69	8 073	80 082	9 504	9 092	106 806	6 743	68 711	35 048	11 996	122 510	229 316
70	1 479	14 529	2 361	1 524	19 901	1 511	11 981	8 771	2 181	24 445	44 346
71	1 420	13 689	2 300	1 380	18 795	1 373	10 806	8 992	2 056	23 228	42 023
72	1 348	13 395	2 733	1 382	18 863	1 483	10 929	9 961	2 102	24 476	43 339
73	1 361	13 326	2 821	1 210	18 728	1 501	10 213	10 768	2 056	24 539	43 267
74	1 109	10 932	2 566	1 029	15 640	1 261	7 913	9 609	1 660	20 446	36 086
70-74	6 717	65 871	12 781	6 525	91 927	7 129	51 842	48 101	10 055	117 134	209 061
75	1 002	10 612	2 709	896	15 223	1 400	7 491	10 142	1 663	20 697	35 920
76	944	9 387	2 616	773	13 723	1 331	6 559	10 162	1 492	19 544	33 267
77	926	8 646	2 593	749	12 923	1 279	5 870	10 331	1 401	18 881	31 804
78	822	7 796	2 717	631	11 973	1 260	5 148	10 219	1 254	17 882	29 855
79	831	7 273	2 715	616	11 439	1 354	4 729	10 729	1 285	18 099	29 538
75-79	4 525	43 714	13 350	3 665	65 281	6 624	29 797	51 583	7 095	95 103	160 384
80	784	6 502	2 759	529	10 577	1 331	3 908	10 744	1 167	17 150	27 727
81	692	5 802	2 606	436	9 536	1 369	3 233	10 551	1 098	16 251	25 787
82	622	4 824	2 553	374	8 373	1 307	2 684	9 827	961	14 779	23 152
83	499	4 141	2 377	321	7 338	1 279	2 213	9 447	829	13 770	21 108
84	463	3 426	2 191	272	6 353	1 180	1 771	9 037	722	12 710	19 063
80-84	3 060	24 695	12 486	1 932	42 177	6 466	13 809	49 606	4 777	74 660	116 837
85	364	2 726	1 950	211	5 251	1 130	1 433	8 000	635	11 198	16 449
86	296	2 000	1 807	159	4 263	976	1 012	7 057	517	9 562	13 825
87	257	1 607	1 527	122	3 513	893	709	6 284	448	8 334	11 847
88	201	1 199	1 309	83	2 793	840	549	5 254	337	6 980	9 773
89	172	871	1 148	59	2 250	686	360	4 640	260	5 946	8 196
85-89	1 290	8 403	7 741	634	18 070	4 525	4 063	31 235	2 197	42 020	60 090

Tabel 75 (fortsat).

Befolkningen 1. januar 1994 fordelt efter køn, alder og ægteskabelig stilling
 Population 1 January 1994, by sex, age and marital status (continued)

Alder	Mænd					Kvinder					Mænd og kvinder i alt
	Ugifte	Gifte, separe-rede	Enke-mænd	Fra-skilte	I alt	Ugifte	Gifte, separe-rede	Enker	Fra-skilte	I alt	
	1	2	3	4	5	6	7	8	9	10	11
90	119	653	916	50	1 738	601	254	3 720	215	4 790	6 528
91	86	470	758	39	1 353	499	159	3 073	155	3 886	5 239
92	63	283	655	18	1 019	404	116	2 378	155	3 053	4 072
93	50	227	461	12	750	283	67	1 764	111	2 225	2 975
94	34	119	314	6	473	217	41	1 335	62	1 655	2 128
90-94	352	1 752	3 104	125	5 333	2 004	637	12 270	698	15 609	20 942
95	21	86	237	8	352	163	26	922	63	1 174	1 526
96	14	41	180	-	235	128	17	647	28	820	1 055
97	8	36	115	2	161	84	7	446	22	559	720
98	1	17	77	-	95	62	7	293	13	375	470
99	2	13	38	-	53	39	2	181	10	232	285
95-99	46	193	647	10	896	476	59	2 489	136	3 160	4 056
100 og dero.	6	10	71	-	87	50	5	250	8	313	400
I alt	1 269 390	1 058 645	75 576	157 819	2 563 442	1 085 481	1 061 725	285 243	199 954	2 633 200	5 196 642

Tabel 76.

Befolkningen 1. juli 1993 fordelt efter køn, alder og ægteskabelig stilling

Population 1 July 1993, by sex, age and marital status

Alder	Mænd					Kvinder					Mænd og kvinder i alt
	Ugifte	Giftede, separate	Enke-mænd	Fra-skilte	I alt	Ugifte	Giftede, separate	Enker	Fra-skilte	I alt	
	1	2	3	4	5	6	7	8	9	10	11
0	34 763	.	.	.	34 763	33 040	.	.	.	33 040	67 803
1	33 930	.	.	.	33 930	32 106	.	.	.	32 106	66 036
2	33 301	.	.	.	33 301	31 546	.	.	.	31 546	64 847
3	32 082	.	.	.	32 082	30 712	.	.	.	30 712	62 794
4	31 257	.	.	.	31 257	29 648	.	.	.	29 648	60 905
0-4	165 333	.	.	.	165 333	157 052	.	.	.	157 052	322 385
5	29 901	.	.	.	29 901	28 092	.	.	.	28 092	57 993
6	29 383	.	.	.	29 383	27 679	.	.	.	27 679	57 062
7	28 568	.	.	.	28 568	27 322	.	.	.	27 322	55 890
8	27 601	.	.	.	27 601	26 408	.	.	.	26 408	54 009
9	26 949	.	.	.	26 949	25 950	.	.	.	25 950	52 899
5-9	142 402	.	.	.	142 402	135 451	.	.	.	135 451	277 853
10	27 051	.	.	.	27 051	25 585	.	.	.	25 585	52 636
11	27 733	.	.	.	27 733	26 984	.	.	.	26 984	54 717
12	28 497	.	.	.	28 497	27 244	.	.	.	27 244	55 741
13	30 418	.	.	.	30 418	29 245	.	.	.	29 245	59 663
14	31 674	.	.	.	31 674	30 232	.	.	.	30 232	61 906
10-14	145 373	.	.	.	145 373	139 290	.	.	.	139 290	284 663
15	32 553	-	-	-	32 553	31 058	-	-	-	31 058	63 611
16	32 855	-	-	-	32 855	31 214	41	-	-	31 255	64 110
17	35 987	2	-	-	35 989	34 532	126	-	-	34 658	70 647
18	37 163	66	-	1	37 231	35 719	407	1	2	36 131	73 362
19	36 694	211	-	-	36 908	34 298	884	1	12	35 195	72 103
15-19	175 252	279	-	1	175 536	166 821	1 458	2	14	168 297	343 833
20	37 359	414	-	11	37 787	34 719	1 472	2	38	36 234	74 021
21	38 963	721	-	29	39 724	35 808	2 159	4	100	38 074	77 798
22	36 909	1 212	1	45	38 178	33 016	3 104	6	166	36 295	74 473
23	34 806	1 988	1	98	36 909	30 730	4 535	5	270	35 543	72 452
24	34 977	2 970	2	198	38 170	29 034	6 379	8	437	35 866	74 036
20-24	183 014	7 305	4	381	190 768	163 307	17 649	25	1 011	182 012	372 780
25	35 541	4 726	3	299	40 602	28 957	9 070	20	710	38 774	79 376
26	37 308	6 988	1	518	44 861	28 767	12 277	42	1 046	42 155	87 016
27	34 817	9 421	12	694	44 998	26 086	14 921	41	1 447	42 509	87 507
28	31 217	11 392	13	952	43 626	22 501	16 828	50	1 720	41 119	84 745
29	28 319	13 501	24	1 161	43 054	19 622	18 714	50	2 034	40 449	83 503
25-29	167 202	46 028	53	3 624	217 141	125 933	71 810	203	6 957	205 006	422 147
30	24 041	15 599	21	1 417	41 126	16 396	20 063	84	2 238	38 801	79 927
31	21 784	16 489	23	1 611	39 948	14 536	21 047	90	2 543	38 239	78 187
32	19 451	17 496	31	1 985	39 015	12 865	21 437	123	2 745	37 193	76 208
33	17 638	18 527	33	2 221	38 456	11 569	21 870	132	3 010	36 600	75 056
34	15 910	19 065	49	2 430	37 528	10 352	22 019	160	3 348	35 906	73 434
30-34	98 824	87 176	157	9 664	196 073	65 718	106 436	589	13 884	186 739	382 812
35	15 195	20 310	53	2 740	38 351	9 601	23 026	178	3 701	36 526	74 877
36	13 986	21 019	66	3 003	38 133	8 612	23 773	209	3 968	36 595	74 728
37	12 795	21 825	71	3 315	38 051	7 825	24 071	255	4 261	36 437	74 488
38	11 883	22 054	74	3 586	37 648	7 004	24 442	297	4 466	36 234	73 882
39	10 783	22 809	98	3 768	37 499	6 480	24 600	317	4 833	36 257	73 756
35-39	64 642	108 017	362	16 412	189 682	39 522	119 912	1 256	21 229	182 049	371 731
40	9 803	24 151	138	4 136	38 276	5 792	25 798	402	4 985	37 001	75 277
41	8 598	23 860	166	4 137	36 812	4 904	25 035	450	5 117	35 527	72 339
42	7 718	24 653	176	4 597	37 209	4 359	25 828	445	5 671	36 323	73 532
43	7 264	25 748	190	4 948	38 197	3 806	26 862	532	5 855	37 071	75 268
44	6 567	26 578	245	5 236	38 680	3 402	27 617	659	6 165	37 862	76 542
40-44	39 950	124 990	915	23 054	189 174	22 263	131 140	2 488	27 793	183 784	372 958

ANM. se tabel 75.

TRANSLATION. HEADING, COLUMNS 1-5: males; 6-10: females; 1 and 6: single; 2 and 7: married, incl. separated; 3 and 8: widowed; 4 and 9: divorced; 5, 10 and 11: total, incl. registered partners and former registered partners. FRONT COLUMN: age.

Tabel 76 (fortsat).

Befolkningen 1. juli 1993 fordelt efter køn, alder og ægteskabelig stilling
Population 1 July 1993, by sex, age and marital status (continued)

Alder	Mænd					Kvinder					Mænd og kvinder i alt
	Ugifte	Gifte, separe-rede	Enke-mænd	Fra-skilte	I alt	Ugifte	Gifte, separe-rede	Enker	Fra-skilte	I alt	
	1	2	3	4	5	6	7	8	9	10	11
45	6 283	28 899	274	5 511	41 024	3 099	29 064	803	6 530	39 515	80 539
46	5 947	31 076	344	6 087	43 503	2 894	31 385	977	7 111	42 391	85 894
47	5 376	32 283	390	6 501	44 621	2 726	31 346	1 080	7 313	42 488	87 109
48	4 678	30 745	427	6 404	42 310	2 383	30 198	1 207	6 779	40 588	82 898
49	4 122	29 119	458	5 811	39 555	2 116	28 521	1 322	6 443	38 429	77 984
45-49	26 406	152 122	1 893	30 314	211 013	13 218	150 514	5 389	34 176	203 411	414 424
50	3 532	27 003	464	5 364	36 414	1 771	26 547	1 378	5 969	35 685	72 099
51	3 040	24 972	470	4 894	33 416	1 599	24 168	1 520	5 209	32 509	65 925
52	2 706	22 609	491	4 542	30 394	1 421	22 419	1 537	4 862	30 252	60 646
53	2 624	22 812	504	4 198	30 168	1 299	21 751	1 764	4 540	29 367	59 535
54	2 444	21 708	600	3 899	28 681	1 298	21 142	1 975	4 301	28 724	57 405
50-54	14 346	119 104	2 529	22 897	159 073	7 388	116 027	8 174	24 881	156 537	315 610
55	2 291	21 334	643	3 959	28 264	1 232	20 886	2 248	4 175	28 547	56 811
56	2 113	20 550	679	3 651	27 018	1 234	20 044	2 519	3 799	27 599	54 617
57	2 105	19 899	790	3 247	26 070	1 179	19 094	2 822	3 598	26 701	52 771
58	2 007	19 251	863	3 197	25 341	1 131	18 659	3 046	3 426	26 267	51 608
59	1 971	18 834	900	3 005	24 726	1 215	17 774	3 301	3 223	25 524	50 250
55-59	10 487	99 868	3 875	17 059	131 419	5 991	96 457	13 936	18 221	134 638	266 057
60	1 840	17 771	1 003	2 621	23 245	1 192	16 820	3 763	3 016	24 795	48 040
61	1 841	17 991	1 069	2 543	23 461	1 222	16 774	4 068	2 936	25 005	48 466
62	1 761	17 663	1 290	2 408	23 134	1 214	16 325	4 573	2 771	24 886	48 020
63	1 755	17 069	1 347	2 278	22 471	1 228	15 531	5 107	2 624	24 494	46 965
64	1 863	17 384	1 420	2 098	22 785	1 304	15 182	5 468	2 576	24 532	47 317
60-64	9 060	87 878	6 129	11 948	115 096	6 160	80 632	22 979	13 923	123 712	238 808
65	1 710	16 472	1 732	2 022	21 948	1 277	14 782	5 900	2 449	24 411	46 359
66	1 736	16 454	1 747	1 898	21 846	1 419	14 377	6 488	2 541	24 828	46 674
67	1 576	16 202	1 872	1 779	21 435	1 336	13 924	7 079	2 423	24 763	46 198
68	1 547	15 966	2 037	1 675	21 239	1 441	13 530	7 727	2 312	25 012	46 251
69	1 523	15 147	2 178	1 609	20 464	1 465	12 734	8 293	2 310	24 804	45 268
65-69	8 092	80 241	9 566	8 983	106 932	6 938	69 347	35 487	12 035	123 818	230 750
70	1 510	14 479	2 255	1 505	19 753	1 428	11 776	8 535	2 090	23 829	43 582
71	1 463	14 115	2 400	1 444	19 428	1 500	11 508	9 416	2 148	24 574	44 002
72	1 339	13 510	2 766	1 368	18 992	1 501	10 775	9 953	2 039	24 269	43 261
73	1 344	13 413	2 834	1 187	18 785	1 437	10 018	10 700	2 106	24 262	43 047
74	1 060	10 911	2 503	1 003	15 479	1 339	7 820	9 413	1 612	20 187	35 666
70-74	6 716	66 428	12 758	6 507	92 437	7 205	51 897	48 017	9 995	117 121	209 558
75	1 058	10 360	2 626	855	14 901	1 409	7 518	10 082	1 612	20 621	35 522
76	926	9 376	2 577	808	13 695	1 293	6 524	10 236	1 443	19 496	33 191
77	970	8 743	2 679	732	13 132	1 338	6 019	10 197	1 413	18 968	32 100
78	846	8 011	2 660	649	12 171	1 350	5 307	10 621	1 320	18 599	30 770
79	885	7 407	2 769	593	11 656	1 372	4 655	10 743	1 248	18 019	29 675
75-79	4 685	43 897	13 311	3 637	65 555	6 762	30 023	51 879	7 036	95 703	161 258
80	793	6 543	2 804	512	10 655	1 420	3 880	10 913	1 182	17 395	28 050
81	715	5 764	2 650	450	9 579	1 382	3 283	10 395	1 071	16 131	25 710
82	589	4 791	2 471	368	8 219	1 396	2 666	9 769	943	14 775	22 994
83	516	4 232	2 355	316	7 419	1 267	2 239	9 677	832	14 016	21 435
84	416	3 269	2 154	254	6 094	1 230	1 789	8 894	693	12 606	18 700
80-84	3 029	24 599	12 434	1 900	41 966	6 695	13 857	49 648	4 721	74 923	116 889
85	385	2 686	2 009	212	5 292	1 101	1 348	7 825	593	10 867	16 159
86	301	2 012	1 777	145	4 236	1 053	987	7 029	584	9 653	13 889
87	257	1 627	1 510	118	3 513	908	709	6 167	386	8 170	11 683
88	209	1 122	1 352	81	2 764	857	526	5 352	338	7 073	9 837
89	177	904	1 104	63	2 248	679	359	4 496	266	5 800	8 048
85-89	1 329	8 351	7 752	619	18 053	4 598	3 929	30 869	2 167	41 563	59 616

Tabel 76 (fortsat).

Befolkningen 1. juli 1993 fordelt efter køn, alder og ægteskabelig stilling

Population 1 July 1993, by sex, age and marital status (continued)

Alder	Mænd					Kvinder					Mænd og kvinder i alt
	Ugifte	Gift, separe-rede	Enke-mænd	Fra-skilte	I alt	Ugifte	Gift, separe-rede	Enker	Fra-skilte	I alt	
	1	2	3	4	5	6	7	8	9	10	11
90	112	626	926	52	1 716	604	247	3 727	228	4 806	6 522
91	84	448	777	26	1 335	526	166	3 007	158	3 857	5 192
92	66	320	638	25	1 049	414	112	2 321	159	3 006	4 055
93	55	198	440	9	702	274	75	1 787	101	2 237	2 939
94	34	124	317	10	485	214	37	1 284	71	1 606	2 091
90-94	351	1 716	3 098	122	5 287	2 032	637	12 126	717	15 512	20 799
95	21	83	248	4	356	171	29	902	42	1 144	1 500
96	13	45	189	1	248	130	9	665	35	839	1 087
97	4	38	122	3	167	86	12	422	27	547	714
98	2	25	80	-	107	56	4	284	15	359	466
99	2	9	51	-	62	45	4	176	8	233	295
95-99	42	200	690	8	940	488	58	2 449	127	3 122	4 062
100 og dero.	4	12	64	-	80	47	5	245	8	305	385
I alt	1 266 539	1 058 211	75 590	157 130	2 559 333	1 082 879	1 061 788	285 761	198 895	2 630 045	5 189 378

Tabel 77.

Befolkningen 1. januar 1994 fordelt efter alder og fødeland

Population 1 January 1994, by age and place of birth

Fødeland	0-14 år	15-19 år	20-24 år	25-29 år	30-34 år	35-39 år	40-49 år	50-59 år	60 år og derover	I alt
	1	2	3	4	5	6	7	8	9	10
I alt	889 251	339 477	372 865	418 181	388 146	371 748	785 348	592 627	1 038 999	5 196 642
Danmark	856 592	321 819	348 040	386 369	357 058	346 825	746 703	568 980	1 009 345	4 941 731
De nordiske lande	2 914	1 788	2 374	3 457	3 942	3 985	7 621	4 529	7 859	38 469
Finland	88	50	205	268	236	254	770	950	721	3 542
Island	464	114	260	453	511	401	551	228	336	3 318
Norge	1 077	408	842	1 253	1 287	1 322	2 518	1 863	3 550	14 120
Sverige	1 285	1 216	1 067	1 483	1 908	2 008	3 782	1 488	3 252	17 489
EU-lande	3 792	1 738	3 547	5 310	5 034	4 468	9 025	7 889	9 763	50 566
Belgien	168	93	109	67	69	60	104	64	143	877
Frankrig	318	115	301	444	346	290	509	279	372	2 974
Grækenland	75	20	57	147	125	108	174	127	67	900
Holland	343	101	212	321	374	350	555	334	434	3 024
Irland	48	22	97	149	145	162	268	51	44	986
Italien	172	69	240	369	337	279	498	384	208	2 556
Luxembourg	53	18	4	1	7	8	4	-	1	96
Portugal	32	23	38	88	74	48	120	72	41	536
Spanien	233	115	291	265	185	149	344	253	150	1 985
Tyskland	1 237	710	1 239	2 043	1 931	1 666	4 014	5 135	6 985	24 960
UK	1 113	452	959	1 416	1 441	1 348	2 435	1 190	1 318	11 672
Øvrige Europa	4 653	3 961	6 623	7 537	6 205	5 167	8 977	5 191	5 595	53 909
Tidligere Jugoslavien	686	495	1 033	1 368	1 082	884	2 090	1 177	690	9 505
Polen	914	502	585	773	990	1 214	2 223	883	1 548	9 632
Schweiz	144	86	176	181	149	115	221	174	340	1 586
Tyrkiet	2 082	2 478	4 126	4 455	3 311	2 271	2 985	1 715	1 029	24 452
Østrig	45	35	98	113	81	61	239	334	399	1 405
Europa i øvrigt	782	365	605	647	592	622	1 219	908	1 589	7 329
Afrika	2 063	1 162	1 865	2 751	2 489	1 797	2 221	966	471	15 785
Algeriet	26	13	31	91	129	115	157	75	33	670
Egypten	69	20	38	85	162	161	366	124	80	1 105
Marokko	243	240	421	671	631	424	615	381	112	3 738
Afrika i øvrigt	1 725	889	1 375	1 904	1 567	1 097	1 083	386	246	10 272
Nordamerika	1 039	566	1 100	1 162	1 431	1 114	1 179	553	1 658	9 802
Canada	193	131	242	328	546	413	175	109	335	2 472
USA	846	435	858	834	885	701	1 004	444	1 323	7 330
Syd- og Mellemamerika	1 711	530	556	655	695	648	956	502	509	6 762
Chile	91	107	140	142	117	115	251	138	73	1 174
Syd- og Mellemamerika i øvrigt	1 620	423	416	513	578	533	705	364	436	5 588
Asien	15 557	7 260	7 971	10 130	10 642	7 373	8 183	3 665	3 425	74 206
Indien	961	299	282	266	236	210	513	293	202	3 262
Irak	1 076	291	376	670	964	766	500	155	123	4 921
Iran	1 430	553	619	1 469	2 623	1 568	952	345	448	10 007
Israel	160	55	105	182	184	128	221	144	93	1 272
Japan	99	114	79	82	121	77	268	170	85	1 095
Libanon	2 986	1 013	1 527	2 077	1 493	793	652	290	306	11 137
Pakistan	630	441	941	1 300	912	974	1 868	945	315	8 326
Philippinerne	297	165	232	427	477	364	496	192	92	2 742
Sri Lanka	1 599	587	442	1 075	1 001	619	637	124	164	6 248
Sydkorea	3 701	1 871	1 449	319	82	39	50	22	4	7 537
Thailand	500	314	303	435	512	382	404	108	87	3 045
Vietnam	812	946	1 030	930	1 020	712	690	348	720	7 208
Asien i øvrigt	1 306	611	586	898	1 017	741	932	529	786	7 406
Oceanien	255	203	244	261	276	141	130	60	76	1 646
Udlandet uden nærmere ang. ..	675	450	545	549	374	230	353	292	298	3 766

TRANSLATION. HEADING, COLUMNS 1-9: age; 10: total. FRONT COLUMN: place of birth (see table 68).

L. Husstande og familier

Tabel 78. Husstande 1. januar 1980-1994
Households 1 January 1980-1994

	Husstande med én familie					I alt	Andre husstande			Husstande i alt	Antal personer i alt
	En enlig kvinde med/uden børn	En enlig mand med/uden børn	Et ægtepar med/uden børn	Et par i øvrigt med/uden børn	En ikke-hjemmeboende under 18 år		En familie med voksne hjemmeboende børn	Husstande bestående af flere familier i øvrigt	I alt		
	1	2	3	4	5	6	7	8	9	10	11
1980	424 794	247 103	907 723	158 475	2 276 ¹	1 740 371	157 683 ¹	164 094	321 777	2 062 148	5 122 065
1985	478 871	288 133	831 768	202 219	1 476	1 802 467	193 477	163 593	357 070	2 159 537	5 111 108
1990	529 278	333 359	810 024	236 822	1 216	1 910 699	190 337	163 964	354 301	2 265 000	5 135 409
1991	540 486	343 710	805 663	243 214	1 172	1 934 245	191 012	162 335	353 347	2 287 592	5 146 469
1992	548 772	353 361	804 593	249 709	1 141	1 957 576	192 921	158 680	351 601	2 309 177	5 162 126
1993	553 866	361 129	801 155	254 062	1 135	1 971 347	195 767	157 751	353 518	2 324 865	5 180 614
1994	558 765	367 306	796 074	259 133	1 044	1 982 322	199 262	157 284	356 546	2 338 868	5 196 642

¹ Tallet er muligvis for højt på grund af mangelfulde henvisningsnumre i CPR fra enkeltpersoner til deres forældre.

TRANSLATION. HEADING, COLUMNS 1-6: households comprising only one family; 7-9: households comprising more than one family; 1: a single woman with/without children; 2: a single man with/without children; 3: a married couple with/without children; 4: other couples with/without children; 5: persons under 18 years, not living at home; 6: total; 7: one family with grown up children living at home; 8: other households; 9: total; 10: total number of households; 11: total number of persons.

Tabel 79. Husstande 1. januar 1994 fordelt efter antal personer i husstanden
Households 1 January 1994, by household size

	Husstande med én familie					I alt	Andre husstande			Husstande i alt	Antal personer i alt
	En enlig kvinde med/uden børn	En enlig mand med/uden børn	Et ægtepar med/uden børn	Et par i øvrigt med/uden børn	En ikke-hjemmeboende under 18 år		En familie med voksne hjemmeboende børn	Husstande bestående af flere familier i øvrigt	I alt		
	1	2	3	4	5	6	7	8	9	10	11
I alt	558 765	367 306	796 074	259 133	1 044	1 982 322	199 262	157 284	356 546	2 338 868	5 196 642
1	473 541	355 783	.	.	1 044	830 368	.	.	.	830 368	830 368
2	51 272	9 153	465 825	158 420	.	684 670	28 852	54 969	83 821	768 491	1 536 982
3	27 094	2 102	115 264	55 686	.	200 146	92 606	42 988	135 594	335 740	1 007 220
4	5 634	227	162 497	36 685	.	205 043	59 359	25 043	84 402	289 445	1 157 780
5	998	36	43 316	7 157	.	51 507	14 991	17 539	32 530	84 037	420 185
6 og derover ..	226	5	9 172	1 185	.	10 588	3 454	16 745	20 199	30 787	244 107

TRANSLATION. HEADING, COLUMNS 1-6: households comprising only one family; 7-9: households comprising more than one family; 1: a single woman with/without children; 2: a single man with/without children; 3: a married couple with/without children; 4: other couples with/without children; 5: persons under 18 years, not living at home; 6: total; 7: one family with grown up children living at home; 8: other households; 9: total; 10: total number of households; 11: total number of persons. FRONT COLUMN: total, number of persons in households (1...6 and over).

Tabel 80. Familier 1. januar 1980-1994
Families 1 January 1980-1994

	Familier uden børn				Familier med børn				Familier bestående af en ikke-hjemmeboende u. 18 år	Familier i alt	Antal personer i alt
	Enlige	Ægtepar	Andre par	I alt	Enlige	Ægtepar	Andre par	I alt			
	1	2	3	4	5	6	7	8			
1980	1 142 376	537 921	106 883	1 787 180	98 611	582 621	53 472	734 704	24 890	2 546 774	5 122 065
1985	1 296 376	554 193	130 910	1 981 479	110 165	502 413	76 997	689 575	20 225	2 691 279	5 111 108
1990	1 380 097	575 003	150 607	2 105 707	117 402	449 144	94 605	661 151	15 603	2 782 461	5 135 406
1991	1 395 964	580 733	153 387	2 130 084	118 001	438 654	98 619	655 274	14 991	2 800 349	5 146 469
1992	1 407 615	586 218	155 991	2 149 824	118 072	430 216	103 061	651 349	14 550	2 815 723	5 162 126
1993	1 421 531	591 045	157 814	2 170 390	119 221	422 374	106 343	647 938	14 225	2 832 553	5 180 614
1994	1 436 491	595 475	160 410	2 192 376	119 570	413 745	109 533	642 848	14 117	2 849 341	5 196 642

TRANSLATION. HEADING, COLUMNS 1-4: families without children; 5-8: families with children; 1 and 5: single persons; 2 and 6: married couples; 3 and 7: other couples; 4 and 8: total; 9: persons under 18 years, living at home; 10: total number of families; 11: total number of persons.

Tabel 81. Familier 1. januar 1994 fordelt efter antal personer i familien
Families 1 January 1994, by family size

	Familier uden børn				Familier med børn				Familier bestående af en ikke-hjemmeboende u. 18 år	Familier i alt	Antal personer i alt
	Enlige	Ægtepar	Andre par	I alt	Enlige	Ægtepar	Andre par	I alt			
	1	2	3	4	5	6	7	8			
I alt	1 436 491	595 475	160 410	2 192 376	119 570	413 745	109 533	642 848	14 117	2 849 341	5 196 642
1	1 436 491	.	.	1 436 491	14 117	1 450 608	1 450 608
2	595 475	160 410	755 885	78 428	.	.	78 428	.	834 313	1 668 626
3	33 184	171 153	61 085	265 422	.	265 422	796 266
4	6 526	183 487	39 494	229 507	.	229 507	918 028
5	1 160	48 318	7 672	57 150	.	57 150	285 750
6 og derover	272	10 787	1 282	12 341	.	12 341	77 364

TRANSLATION. HEADING, COLUMNS 1-4: families without children; 5-8: families with children; 1 and 5: single persons; 2 and 6: married couples; 3 and 7: other couples; 4 and 8: total; 9: persons under 18 years, not living at home; 10: total number of families; 11: total number of persons; FRONT COLUMN: total; number of persons in the family (1...6 and over).

Tabel 82.

Familier 1. januar 1994 fordelt efter bopælsamt og antal børn

Families 1 January 1994, by counties and by number of children

	Enlige og parfamilier 1	Enlige			Parfamilier		
		I alt 2	Mænd 3	Kvinder 4	I alt 5	Ægtepar 6	Andre par 7
Hele landet	2 835 224	1 556 061	729 346	826 715	1 279 163	1 009 220	269 943
Familier uden børn	2 192 376	1 436 491	714 139	722 352	755 885	595 475	160 410
Familier med 1 barn	310 666	78 428	12 330	66 098	232 238	171 153	61 085
Familier med 2 børn	256 165	33 184	2 539	30 645	222 981	183 487	39 494
Familier med 3 el. flere børn	76 017	7 958	338	7 620	68 059	59 105	8 954
Gnsntl. antal børn pr. børnefamilie	1,66	1,43	1,22	1,46	1,72	1,76	1,54
Københavns Kommune	313 179	225 018	101 181	123 837	88 161	56 776	31 385
Familier uden børn	270 586	210 920	99 834	111 086	59 666	36 802	22 864
Familier med 1 barn	25 391	10 052	1 128	8 924	15 339	9 645	5 694
Familier med 2 børn	13 364	3 329	196	3 133	10 035	7 593	2 442
Familier med 3 el. flere børn	3 838	717	23	694	3 121	2 736	385
Gnsntl. antal børn pr. børnefamilie	1,53	1,35	1,18	1,37	1,62	1,72	1,38
Frederiksberg Kommune	58 483	40 441	16 168	24 273	18 042	12 140	5 902
Familier uden børn	51 003	38 171	15 930	22 241	12 832	8 409	4 423
Familier med 1 barn	4 760	1 707	196	1 511	3 053	2 019	1 034
Familier med 2 børn	2 249	478	37	441	1 771	1 373	398
Familier med 3 el. flere børn	471	85	5	80	386	339	47
Gnsntl. antal børn pr. børnefamilie	1,44	1,29	1,21	1,30	1,51	1,58	1,33
Københavns Amt	330 746	181 317	80 104	101 213	149 429	122 078	27 351
Familier uden børn	253 981	164 033	78 057	85 976	89 948	74 192	15 756
Familier med 1 barn	39 522	11 492	1 671	9 821	28 030	21 244	6 786
Familier med 2 børn	29 976	4 773	339	4 434	25 203	21 119	4 084
Familier med 3 el. flere børn	7 267	1 019	37	982	6 248	5 523	725
Gnsntl. antal børn pr. børnefamilie	1,60	1,41	1,21	1,43	1,66	1,71	1,49
Frederiksborg Amt	184 050	95 291	45 057	50 234	88 759	73 291	15 468
Familier uden børn	137 701	86 399	43 865	42 534	51 302	42 798	8 504
Familier med 1 barn	23 532	5 919	965	4 954	17 613	13 621	3 992
Familier med 2 børn	18 463	2 449	210	2 239	16 014	13 516	2 498
Familier med 3 el. flere børn	4 354	524	17	507	3 830	3 356	474
Gnsntl. antal børn pr. børnefamilie	1,60	1,40	1,21	1,44	1,65	1,69	1,51
Roskilde Amt	116 563	58 367	28 109	30 258	58 196	47 498	10 698
Familier uden børn	86 663	52 947	27 379	25 568	33 716	27 497	6 219
Familier med 1 barn	15 614	3 636	622	3 014	11 978	9 298	2 680
Familier med 2 børn	11 760	1 485	101	1 384	10 275	8 770	1 505
Familier med 3 el. flere børn	2 526	299	7	292	2 227	1 933	294
Gnsntl. antal børn pr. børnefamilie	1,58	1,40	1,16	1,43	1,62	1,66	1,48
Vestsjællands Amt	152 417	79 066	38 190	40 876	73 351	58 174	15 177
Familier uden børn	115 930	72 620	37 239	35 381	43 310	34 989	8 321
Familier med 1 barn	17 742	4 041	765	3 276	13 701	9 911	3 790
Familier med 2 børn	14 610	1 928	161	1 767	12 682	10 203	2 479
Familier med 3 el. flere børn	4 135	477	25	452	3 658	3 071	587
Gnsntl. antal børn pr. børnefamilie	1,65	1,46	1,23	1,50	1,69	1,74	1,55
Storstrøms Amt	138 946	72 708	34 600	38 108	66 238	53 176	13 062
Familier uden børn	107 900	67 237	33 763	33 474	40 663	33 235	7 428
Familier med 1 barn	15 195	3 522	658	2 864	11 673	8 595	3 078
Familier med 2 børn	12 583	1 570	166	1 404	11 013	8 981	2 032
Familier med 3 el. flere børn	3 268	379	13	366	2 889	2 365	524
Gnsntl. antal børn pr. børnefamilie	1,64	1,45	1,24	1,48	1,68	1,71	1,56
Bornholms Amt	23 792	12 338	5 880	6 458	11 454	9 449	2 005
Familier uden børn	18 095	11 348	5 724	5 624	6 747	5 713	1 034
Familier med 1 barn	2 554	644	125	519	1 910	1 400	510
Familier med 2 børn	2 417	273	28	245	2 144	1 777	367
Familier med 3 el. flere børn	726	73	3	70	653	559	94
Gnsntl. antal børn pr. børnefamilie	1,70	1,43	1,22	1,47	1,76	1,81	1,59

TRANSLATION. HEADING, COLUMN 1: single persons and couples total; 2-4: single persons; 2: total; 3: males; 4: females; 5-7: couples; 5: total; 6: married couples; 7: other couples. FRONT COLUMN: Families by number of children at the same address (0; 1; 2; 3 or more children); average number of children per family with children; Hele landet: all Denmark; Kommune: municipality; Amt: county.

Tabel 82 (fortsat).

Familier 1. januar 1994 fordelt efter bopælsamt og antal børn

Families 1 January 1994, by counties and by number of children (continued)

	Enlige og parfamilier	Enlige			Parfamilier		
		I alt 1	Mænd 3	Kvinder 4	I alt 5	Ægtepar 6	Andre par 7
Fyns Amt	252 296	134 769	63 311	71 458	117 527	92 837	24 690
Familier uden børn	194 721	124 407	61 906	62 501	70 314	55 972	14 342
Familier med 1 barn	27 522	6 692	1 132	5 560	20 830	15 238	5 592
Familier med 2 børn	23 601	2 939	243	2 696	20 662	16 773	3 889
Familier med 3 el. flere børn	6 452	731	30	701	5 721	4 854	867
Gnsntl. antal børn pr. børnefamilie	1,66	1,44	1,22	1,48	1,70	1,75	1,56
Sønderjyllands Amt	128 941	63 780	30 733	33 047	65 161	52 814	12 347
Familier uden børn	96 674	59 224	30 080	29 144	37 450	30 583	6 867
Familier med 1 barn	13 700	2 836	521	2 315	10 864	8 104	2 760
Familier med 2 børn	13 653	1 358	120	1 238	12 295	10 164	2 131
Familier med 3 el. flere børn	4 914	362	12	350	4 552	3 963	589
Gnsntl. antal børn pr. børnefamilie	1,76	1,48	1,22	1,52	1,81	1,85	1,63
Ribe Amt	113 027	56 717	28 168	28 549	56 310	45 065	11 245
Familier uden børn	83 663	52 374	27 602	24 772	31 289	24 925	6 364
Familier med 1 barn	12 722	2 677	447	2 230	10 045	7 453	2 592
Familier med 2 børn	12 140	1 278	102	1 176	10 862	9 040	1 822
Familier med 3 el. flere børn	4 502	388	17	371	4 114	3 647	467
Gnsntl. antal børn pr. børnefamilie	1,75	1,49	1,25	1,53	1,80	1,85	1,58
Vejle Amt	176 337	90 647	43 179	47 468	85 690	67 879	17 811
Familier uden børn	133 535	83 680	42 229	41 451	49 855	39 514	10 341
Familier med 1 barn	19 670	4 392	766	3 626	15 278	11 213	4 065
Familier med 2 børn	17 742	2 049	155	1 894	15 693	12 946	2 747
Familier med 3 el. flere børn	5 390	526	29	497	4 864	4 206	658
Gnsntl. antal børn pr. børnefamilie	1,69	1,46	1,23	1,49	1,74	1,78	1,56
Ringkøbing Amt	136 689	68 022	33 755	34 267	68 667	56 324	12 343
Familier uden børn	101 256	63 748	33 183	30 565	37 508	30 304	7 204
Familier med 1 barn	14 906	2 716	455	2 261	12 190	9 513	2 677
Familier med 2 børn	14 523	1 206	99	1 107	13 317	11 350	1 967
Familier med 3 el. flere børn	6 004	352	18	334	5 652	5 157	495
Gnsntl. antal børn pr. børnefamilie	1,79	1,46	1,24	1,50	1,83	1,88	1,59
Århus Amt	334 944	186 390	87 772	98 618	148 554	114 723	33 831
Familier uden børn	257 567	171 605	85 995	85 610	85 962	65 885	20 077
Familier med 1 barn	36 925	9 603	1 470	8 133	27 322	19 833	7 489
Familier med 2 børn	31 092	4 136	270	3 866	26 956	21 885	5 071
Familier med 3 el. flere børn	9 360	1 046	37	1 009	8 314	7 120	1 194
Gnsntl. antal børn pr. børnefamilie	1,67	1,44	1,20	1,47	1,72	1,77	1,55
Viborg Amt	118 012	58 825	29 018	29 807	59 187	48 045	11 142
Familier uden børn	88 272	55 047	28 420	26 627	33 225	27 023	6 202
Familier med 1 barn	12 681	2 410	481	1 929	10 271	7 759	2 512
Familier med 2 børn	12 310	1 077	100	977	11 233	9 348	1 885
Familier med 3 el. flere børn	4 749	291	17	274	4 458	3 915	543
Gnsntl. antal børn pr. børnefamilie	1,77	1,45	1,23	1,50	1,81	1,85	1,62
Nordjyllands Amt	256 802	132 365	64 121	68 244	124 437	98 951	25 486
Familier uden børn	194 829	122 731	62 933	59 798	72 098	57 634	14 464
Familier med 1 barn	28 230	6 089	928	5 161	22 141	16 307	5 834
Familier med 2 børn	25 682	2 856	212	2 644	22 826	18 649	4 177
Familier med 3 el. flere børn	8 061	689	48	641	7 372	6 361	1 011
Gnsntl. antal børn pr. børnefamilie	1,70	1,46	1,26	1,48	1,74	1,79	1,58

Tabel 83.

Voksne personer 1. januar 1994 fordelt efter alder og familietype

Adults 1 January 1994, by age and family type

Alder	Familietype					Voksne personer i alt 6
	Enlig 1	Ægtepar 2	Registreret partnerskab 3	Samlevende par 4	Samboende par 5	
Mænd og kvinder i alt	1 556 061	2 018 440	2 156	183 254	354 476	4 114 387
Mænd i alt	729 346	1 009 220	1 544	91 627	177 238	2 008 975
Under 20 år	72 446	236	3	108	1 608	74 401
20-24 år	146 215	6 370	60	4 037	33 701	190 383
25-29 år	101 766	42 051	167	21 472	49 677	215 133
30-34 år	66 516	82 854	190	24 605	24 707	198 872
35-39 år	53 725	101 424	217	19 401	14 878	189 645
40-44 år	48 677	116 671	229	11 538	11 044	188 159
45-49 år	49 176	144 289	240	6 551	10 711	210 967
50-54 år	36 291	116 878	168	2 364	7 793	163 494
55-59 år	28 315	97 215	115	871	6 148	132 664
60-64 år	24 456	84 667	59	385	5 113	114 680
65-69 år	24 295	77 874	46	201	4 390	106 806
70 år og derover	77 468	138 691	50	94	7 468	223 771
Kvinder i alt	826 715	1 009 220	612	91 627	177 238	2 105 412
Under 20 år	63 596	1 275	-	483	6 718	72 072
20-24 år	107 209	15 658	12	8 967	50 636	182 482
25-29 år	67 493	65 677	65	27 825	41 988	203 048
30-34 år	45 594	100 808	87	25 107	17 678	189 274
35-39 år	41 113	112 632	128	16 280	11 950	182 103
40-44 år	42 328	122 771	90	7 899	9 682	182 770
45-49 år	46 702	143 182	97	3 473	9 998	203 452
50-54 år	37 673	113 951	70	1 117	7 757	160 568
55-59 år	35 357	94 192	29	343	5 980	135 901
60-64 år	40 227	78 105	21	94	4 786	123 233
65-69 år	51 972	66 576	6	29	3 927	122 510
70 år og derover	247 451	94 393	7	10	6 138	347 999

TRANSLATION. HEADING, COLUMNS 1-5: family type; 1: single persons; 2: married couples; 3: registered partnerships; 4: couples living in consensual union; 5: cohabiting couples; 6: adults, total. FRONT COLUMN: age-groups; Mænd og kvinder i alt: males and females, total; Mænd i alt: males, total; Kvinder i alt: females, total.

Tabel 84.

Aleneboende voksne og enlige 1. januar 1994 fordelt efter køn og alder

Adults living alone and single persons 1 January 1994, by sex and age

Alder	Mænd			Kvinder			Mænd og kvinder i alt		
	Bor alene 1	Bor uden ægtefælle el. lign. 2	Alle 3	Bor alene 4	Bor uden ægtefælle el. lign. 5	Alle 6	Bor alene 7	Bor uden ægtefælle el. lign. 8	Alle 9
I alt	355 783	729 346	2 008 975	473 541	826 715	2 105 412	829 324	1 556 061	4 114 387
Under 20 år	4 957	72 446	74 401	6 113	63 596	72 072	11 070	136 042	146 473
20-24 år	41 294	146 215	190 383	37 396	107 209	182 482	78 690	253 424	372 865
25-29 år	47 998	101 766	215 133	28 640	67 493	203 048	76 638	169 259	418 181
30-34 år	35 484	66 516	198 872	15 464	45 594	189 274	50 948	112 110	388 146
35-39 år	29 571	53 725	189 645	11 270	41 113	182 103	40 841	94 838	371 748
40-44 år	26 710	48 677	188 159	12 653	42 328	182 770	39 363	91 005	370 929
45-49 år	27 513	49 176	210 967	20 502	46 702	203 452	48 015	95 878	414 419
50-54 år	22 038	36 291	163 494	23 221	37 673	160 568	45 259	73 964	324 062
55-59 år	19 204	28 315	132 664	27 060	35 357	135 901	46 264	63 672	268 565
60-64 år	18 285	24 456	114 680	33 972	40 227	123 233	52 257	64 683	237 913
65-69 år	19 413	24 295	106 806	45 959	51 972	122 510	65 372	76 267	229 316
70-74 år	20 283	24 259	91 927	57 685	64 138	117 134	77 968	88 397	209 061
75-79 år	17 563	20 962	65 281	58 017	65 157	95 103	75 580	86 119	160 384
80 år og derover	25 470	32 247	66 563	95 589	118 156	135 762	121 059	150 403	202 325

TRANSLATION. HEADING, COLUMNS 1-3: males; 4-6: females; 7-9 males and females, total; 1, 4 and 7: live alone; 2, 5 and 8: live without a spouse or the like; 3, 6 and 9: total. FRONT COLUMN: age-groups.

Tabel 85.

Voksne personer 1. januar 1994 fordelt efter antal børn i familien
 Adults 1 January 1994, by number of children in the family

Køn og familieforhold	Antal børn i familien					Voksne i alt 6
	0 børn 1	1 barn 2	2 børn 3	3 børn 4	4 el. fl. børn 5	
Mænd og kvinder i alt	2 948 261	542 904	479 146	118 506	25 570	4 114 387
Mænd i alt	1 470 529	244 536	225 513	56 273	12 124	2 008 975
Kvinder i alt	1 477 732	298 368	253 633	62 233	13 446	2 105 412
Enlige mænd	714 139	12 330	2 539	283	55	729 346
Under 20 år	72 445	1	-	-	-	72 446
20-24 år	146 153	58	4	-	-	146 215
25-29 år	101 182	516	66	2	-	101 766
30-34 år	64 782	1 417	278	32	7	66 516
35-39 år	50 563	2 434	641	75	12	53 725
40-44 år	44 444	3 309	809	98	17	48 677
45-49 år	45 778	2 842	494	51	11	49 176
50-54 år	34 997	1 108	165	15	6	36 291
55-59 år	27 850	404	56	4	1	28 315
60-64 år	24 270	164	17	4	1	24 456
65-69 år	24 241	47	6	1	-	24 295
70 år og derover	77 434	30	3	1	-	77 468
Enlige kvinder	722 352	66 098	30 645	6 243	1 377	826 715
Under 20 år	63 000	579	17	-	-	63 596
20-24 år	101 187	4 855	1 069	89	9	107 209
25-29 år	51 204	10 382	4 863	910	134	67 493
30-34 år	24 179	10 943	7 901	2 071	500	45 594
35-39 år	17 380	12 291	8 925	2 047	470	41 113
40-44 år	21 977	13 745	5 536	856	214	42 328
45-49 år	34 868	9 630	1 938	224	42	46 702
50-54 år	34 243	3 027	358	38	7	37 673
55-59 år	34 753	568	33	3	-	35 357
60-64 år	40 147	72	2	5	1	40 227
65-69 år	51 964	6	2	-	-	51 972
70 år og derover	247 450	-	1	-	-	247 451
Mænd i par	756 390	232 206	222 974	55 990	12 069	1 279 629
Under 20 år	1 715	213	23	3	1	1 955
20-24 år	35 779	6 508	1 636	209	36	44 168
25-29 år	58 458	33 096	18 446	2 916	451	113 367
30-34 år	32 950	37 717	48 674	10 986	2 029	132 356
35-39 år	20 737	29 169	62 900	19 137	3 977	135 920
40-44 år	26 593	39 943	54 183	15 273	3 490	139 482
45-49 år	74 407	52 141	27 981	5 810	1 452	161 791
50-54 år	95 680	22 993	6 840	1 240	450	127 203
55-59 år	94 988	7 329	1 619	289	124	104 349
60-64 år	87 444	2 204	449	85	42	90 224
65-69 år	81 658	653	154	33	13	82 511
70 år og derover	145 981	240	69	9	4	146 303
Kvinder i par	755 380	232 270	222 988	55 990	12 069	1 278 697
Under 20 år	7 377	980	113	6	-	8 476
20-24 år	56 044	14 129	4 456	558	86	75 273
25-29 år	53 219	43 993	31 827	5 455	1 061	135 555
30-34 år	23 778	35 296	63 558	17 345	3 703	143 680
35-39 år	17 070	30 752	66 996	21 363	4 809	140 990
40-44 år	37 545	49 926	41 583	9 428	1 960	140 442
45-49 år	99 448	42 753	12 527	1 636	386	156 750
50-54 år	108 671	12 245	1 749	179	51	122 895
55-59 år	98 375	1 985	160	16	8	100 544
60-64 år	82 795	188	16	3	4	83 006
65-69 år	70 514	19	3	1	1	70 538
70 år og derover	100 544	4	-	-	-	100 548

TRANSLATION. HEADING, COLUMNS 1-5: number of children in the family; 1: no children; 2: one child; 3: two children; 4: three children; 5: four or more children; 6: adults, total. FRONT COLUMN: age-groups; Mænd og kvinder i alt: males and females, total; Mænd i alt: males, total; Kvinder i alt: females, total; Enlige mænd: single males; Enlige kvinder: single females; Mænd i par: males, living in one of the 4 couple types; Kvinder i par: females, living in one of the 4 couple types.

Tabel 86. Hjemmeboende og ikke-hjemmeboende blandt de 15-30 årige 1. januar 1994
Persons aged 15-30, by living with parents or not living with parents 1 January 1994

Alder	Mænd og kvinder i alt			Mænd			Kvinder		
	Bor hos en eller begge forældre	Bor ikke hos forældre	Ikke-hjemmeboende	Bor hos en eller begge forældre	Bor ikke hos forældre	Ikke-hjemmeboende	Bor hos en eller begge forældre	Bor ikke hos forældre	Ikke-hjemmeboende
	1	2	3	4	5	6	7	8	9
15-30 år	424 809	788 472	65	245 746	375 770	60	179 063	412 702	70
			pct.			pct.			pct.
15 år	62 051	1 398	2	31 679	788	2	30 372	610	2
16 år	61 266	2 105	3	31 300	1 054	3	29 966	1 051	3
17 år	62 443	4 363	7	32 432	1 939	6	30 011	2 424	7
18 år	60 029	13 575	18	32 281	5 079	14	27 748	8 496	23
19 år	48 039	24 208	34	27 567	9 412	25	20 472	14 796	42
20 år	35 456	37 304	51	22 247	14 988	40	13 209	22 316	63
21 år	25 525	51 399	67	17 047	21 958	56	8 478	29 441	78
22 år	17 678	59 021	77	12 498	26 789	68	5 180	32 232	86
23 år	11 882	61 306	84	8 719	28 540	77	3 163	32 766	91
24 år	8 937	64 357	88	6 550	31 047	83	2 387	33 310	93
25 år	7 323	69 170	90	5 433	33 962	86	1 890	35 208	95
26 år	6 372	76 266	92	4 732	37 649	89	1 640	38 617	96
27 år	5 627	83 214	94	4 126	41 476	91	1 501	41 738	97
28 år	4 765	81 284	94	3 554	40 675	92	1 211	40 609	97
29 år	4 084	80 076	95	3 056	40 470	93	1 028	39 606	97
30 år	3 332	79 426	96	2 525	39 944	94	807	39 482	98

TRANSLATION. HEADING, COLUMNS 1-3: males and females, total; 4-6: males; 7-9: females; 1, 4 and 7: live with one or both parents; 2, 5 and 8: do not live with parents; 3, 6 and 9: do not live at home. FRONT COLUMN: age.

Tabel 87. Børn 1. januar 1994 fordelt efter alder og efter hvilke af forældrene de bor sammen med
Children 1 January 1994 living with their parents and living alone, by age and family type

Alder	Børn, der bor hos begge forældre	Børn, der bor hos den ene af forældrene				Børn, der ikke bor hos forældre	Børn i alt
		Hos mor, der er		Hos far, der er			
		I nyt par	Enlig	I nyt par	Enlig		
1	2	3	4	5	6	7	
I alt	813 308	74 146	151 924	10 196	18 371	14 310	1 082 255
0 år	58 107 ¹	3 228 ²	5 712	3	53	257	67 360
1 år	59 552	851	7 203	14	167	218	68 005
2 år	54 891	1 312	8 132	39	292	238	64 904
3 år	52 658	1 827	8 819	80	476	262	64 122
4 år	49 847	2 377	8 952	125	526	277	62 104
5 år	46 900	2 862	8 871	210	623	286	59 752
6 år	43 843	3 437	8 576	283	722	350	57 211
7 år	42 856	3 802	8 380	383	820	391	56 632
8 år	41 144	4 274	8 027	452	936	457	55 290
9 år	39 048	4 523	7 851	558	896	474	53 350
10 år	37 567	4 823	7 752	595	1 046	558	52 341
11 år	38 507	5 119	8 102	721	1 173	599	54 221
12 år	38 268	5 363	8 193	758	1 308	675	54 565
13 år	40 550	6 014	8 865	947	1 462	911	58 749
14 år	41 613	6 030	9 250	1 074	1 617	1 057	60 641
15 år	42 932	6 226	9 699	1 267	1 927	1 395	63 446
16 år	42 108	6 179	9 571	1 308	2 087	2 016	63 269
17 år	42 917	5 899	9 969	1 379	2 240	3 889	66 293

¹ Antallet er undervurderet på grund af manglende faderhenviisning i CPR for nogle nyfødte.

² Antallet er overvurderet på grund af manglende faderhenviisning i CPR for nogle nyfødte.

TRANSLATION. HEADING, COLUMN 1: children living with both parents; 2-5: children living with one of the parents; 2-3: with mother who is, 2: living with a new partner; 3: living alone; 4-5: with father who is, 4: living with a new partner; 5: living alone; 6: children who is not living with their parents; 7: children, total. FRONT COLUMN: total, age.

Tabel 88.

Hjemmeboende børn 1. januar 1994 fordelt efter familietype og antal børn i familien
 Children living with parents 1 January 1994, by family type and number of children in the family

Antal børn i familien	Hjemmeboende børns familietype				Hjemmeboende børn i alt
	Enlig mor	Enlig far	Ægtepar eller registreret partnerskab	Ikke- gifte par	
	1	2	3	4	5
I alt	151 999	18 492	729 271	168 376	1 068 138
1 bam	66 098	12 330	171 195	61 043	310 666
2 børn	61 290	5 078	366 988	78 974	512 330
3 børn	18 729	849	144 954	23 016	187 548
4 børn	4 452	188	34 644	4 428	43 712
5 el. fl. børn	1 430	47	11 490	915	13 882

TRANSLATION. HEADING, COLUMNS 1-4: family type of children living with parents; 1: single mother; 2: single father; 3: married couples or registered partnerships; 4: unmarried couples; 5: children living with parents, total. FRONT COLUMN: total; number of children in the family (1 ... 5 or more).

Tabel 89.

Børn 1. januar 1994 fordelt efter alder og familietype
 Children 1 January 1994, by age and family type

Alder	Hjemmeboende børns familietype				Ikke-hjemmeboende børn	Børn i alt
	Enlig mor	Enlig far	Ægtepar eller registreret partnerskab	Ikke-gifte par		
	1	2	3	4	5	6
I alt	151 999	18 492	729 271	168 376	14 117	1 082 255
0 år	5 713	53	37 448	23 889	257	67 360
1 år	7 204	167	40 941	19 475	218	68 005
2 år	8 135	293	40 454	15 786	236	64 904
3 år	8 820	476	40 873	13 691	262	64 122
4 år	8 955	529	40 460	11 887	273	62 104
5 år	8 875	624	39 803	10 168	282	59 752
6 år	8 577	723	38 740	8 822	349	57 211
7 år	8 385	825	38 795	8 244	383	56 632
8 år	8 029	939	38 456	7 414	452	55 290
9 år	7 852	899	37 312	6 817	470	53 350
10 år	7 756	1 055	36 774	6 211	545	52 341
11 år	8 103	1 180	38 320	6 028	590	54 221
12 år	8 198	1 317	38 828	5 562	660	54 565
13 år	8 871	1 469	41 868	5 643	898	58 749
14 år	9 256	1 626	43 473	5 244	1 042	60 641
15 år	9 708	1 948	45 535	4 893	1 362	63 446
16 år	9 587	2 105	45 170	4 425	1 982	63 269
17 år	9 975	2 264	46 021	4 177	3 856	66 293

TRANSLATION. HEADING, COLUMNS 1-4: family type of children living with parents; 1: single mother; 2: single father; 3: married couples or registered partnership; 4: unmarried couples; 5: children not living with parents; 6: children, total. FRONT COLUMN: age.

Tabel 90.

Hjemmeboende børn 1. januar 1994 fordelt efter alder og antal børn i familien
 Children living with parents 1 January 1994, by age and number of children in the family

Alder	Børn i familien med:					Hjemmeboende børn i alt 6
	1 barn 1	2 børn 2	3 børn 3	4 børn 4	5 el. fl. børn 5	
I alt	310 666	512 330	187 548	43 712	13 882	1 068 138
0 år	29 157	25 970	9 205	2 130	641	67 103
1 år	28 525	27 031	9 473	2 119	639	67 787
2 år	22 030	29 990	9 803	2 156	689	64 668
3 år	15 585	34 152	10 877	2 524	722	63 860
4 år	11 698	35 073	11 647	2 624	789	61 831
5 år	9 603	33 945	12 502	2 629	791	59 470
6 år	8 716	31 703	12 714	2 902	827	56 862
7 år	8 395	30 987	13 088	2 920	859	56 249
8 år	8 410	29 890	12 691	2 873	974	54 838
9 år	8 516	28 545	12 071	2 853	895	52 880
10 år	9 287	27 627	11 268	2 760	854	51 796
11 år	10 805	28 185	11 059	2 713	869	53 631
12 år	12 524	27 429	10 451	2 633	868	53 905
13 år	16 532	27 768	10 152	2 527	872	57 851
14 år	21 277	26 041	9 234	2 257	790	59 599
15 år	27 310	24 015	8 058	1 994	707	62 084
16 år	30 170	21 954	6 905	1 680	578	61 287
17 år	32 126	22 025	6 350	1 418	518	62 437

TRANSLATION. HEADING, COLUMNS 1-5: children in the family with; 1: 1 child; 2: 2 children; 3: 3 children; 4: 4 children; 5: 5 children or more; 6: children living with parents, total. FRONT COLUMN: age.

M. Udenlandske statsborgere

Tabel 91.

Udenlandske statsborgere 1. januar 1994 fordelt efter køn, alder og statsborgerskab

Foreign citizens resident in Denmark 1 January 1994, by sex, age and citizenship

	Mænd				Kvinder	
	0-17år	18-64 år	65 år og derover	I alt	0-17år	18-64 år
Statsborgerskab	1	2	3	4	5	6
I alt	27 390	67 293	2 702	97 385	26 153	62 068
De nordiske lande	2 028	7 650	826	10 504	1 966	10 608
Finland	157	519	38	714	141	1 013
Island	415	1 110	40	1 565	393	1 087
Norge	820	3 356	370	4 546	776	4 734
Sverige	636	2 665	378	3 679	656	3 774
EU-lande	2 320	15 790	410	18 520	2 177	9 926
Belgien	17	162	6	185	14	161
Frankrig	140	1 047	18	1 205	146	901
Grækenland	20	409	4	433	19	128
Holland	272	1 187	42	1 501	216	783
Irland	56	530	7	593	46	336
Italien	113	1 390	22	1 525	108	451
Luxemborg	-	1	-	1	-	3
Portugal	23	180	3	206	29	137
Spanien	52	588	12	652	34	436
Tyskland	678	4 309	117	5 104	686	3 431
UK	949	5 987	179	7 115	879	3 159
Øvrige Europa	10 417	17 145	430	27 992	10 148	18 161
Tidligere Jugoslavien	1 763	4 077	145	5 985	1 738	3 735
Polen	679	984	25	1 688	663	2 670
Rumænien	154	307	13	474	145	425
SNG	137	329	10	476	181	641
Tyrkiet	7 453	10 237	173	17 863	7 230	9 395
Europa i øvrigt	231	1 211	64	1 506	191	1 295
Afrika	1 833	4 668	48	6 549	1 568	3 181
Egypten	48	254	3	305	55	127
Marokko	531	1 183	17	1 731	500	927
Somalia	806	1 319	21	2 146	622	838
Afrika i øvrigt	496	2 166	10	2 672	446	1 416
Nordamerika	369	2 557	196	3 122	386	2 144
Canada	68	433	46	547	63	392
USA	301	2 124	150	2 575	323	1 752
Syd- og Mellemamerika	360	833	10	1 203	344	1 158
Brasilien	54	107	1	162	63	366
S.- og M.amerika i øvrigt	306	726	9	1 041	281	792
Asien	7 595	14 987	646	23 228	7 164	14 319
Afghanistan	180	273	15	468	168	189
Indien	128	372	19	519	149	327
Irak	1 024	2 181	37	3 242	976	1 030
Iran	1 155	3 505	138	4 798	994	2 003
Japan	110	217	5	332	86	374
Jordan	146	264	4	414	143	191
Kina	130	523	30	683	99	532
Libanon	1 057	1 024	45	2 126	1 007	1 175
Pakistan	1 088	1 866	73	3 027	1 075	2 203
Philippinerne	149	247	13	409	179	1 026
Sri Lanka	1 049	2 058	36	3 143	1 007	1 556
Thailand	222	174	-	396	266	1 518
Vietnam	792	1 465	207	2 464	661	1 442
Asien i øvrigt	365	818	24	1 207	354	753
Oceanien	51	398	6	455	60	369
Statsløse og uoplyste	2 417	3 265	130	5 812	2 340	2 202

TRANSLATION. HEADING, COLUMNS 1-4: males; 5-8: females; 1-3, 5-7 and 9-11: age; 4, 8 and 12: total.

Mænd og kvinder i alt					
65 år og derover	I alt	0-17år	18-64 år	65 år og derover	I alt
7	8	9	10	11	12 Citizenship
3 412	91 633	53 543	129 361	6 114	189 018 Total
1 114	13 688	3 994	18 258	1 940	24 192 Nordic countries
54	1 208	298	1 532	92	1 922 Finland
66	1 546	808	2 197	106	3 111 Iceland
472	5 982	1 596	8 090	842	10 528 Norway
522	4 952	1 292	6 439	900	8 631 Sweden
626	12 729	4 497	25 716	1 036	31 249 EEC countries
19	194	31	323	25	379 Belgium
36	1 083	286	1 948	54	2 288 France
8	155	39	537	12	588 Greece
40	1 039	488	1 970	82	2 540 Netherlands
2	384	102	866	9	977 Eire
18	577	221	1 841	40	2 102 Italy
-	3	-	4	-	4 Luxembourg
6	172	52	317	9	378 Portugal
16	486	86	1 024	28	1 138 Spain
269	4 386	1 364	7 740	386	9 490 Germany
212	4 250	1 828	9 146	391	11 365 UK
523	28 832	20 565	35 306	953	56 824 Other European countries
160	5 633	3 501	7 812	305	11 618 Former Yugoslavia
85	3 418	1 342	3 654	110	5 106 Poland
24	594	299	732	37	1 068 Romania
15	837	318	970	25	1 313 CIS
170	16 795	14 683	19 632	343	34 658 Turkey
69	1 555	422	2 506	133	3 061 Rest of Europe
83	4 832	3 401	7 849	131	11 381 Africa
17	199	103	381	20	504 Egypt
22	1 449	1 031	2 110	39	3 180 Morocco
32	1 492	1 428	2 157	53	3 638 Somalia
29	1 891	942	3 582	39	4 563 Rest of Africa
161	2 691	755	4 701	357	5 813 North America
29	484	131	825	75	1 031 Canada
132	2 207	624	3 876	282	4 782 USA
27	1 529	704	1 991	37	2 732 South and Central America
-	429	117	473	1	591 Brazil
27	1 100	587	1 518	36	2 141 Rest of South and Central America
734	22 217	14 759	29 306	1 380	45 445 Asia
10	367	348	462	25	835 Afghanistan
12	488	277	699	31	1 007 India
32	2 038	2 000	3 211	69	5 280 Iraq
144	3 141	2 149	5 508	282	7 939 Iran
8	468	196	591	13	800 Japan
7	341	289	455	11	755 Jordan
35	666	229	1 055	65	1 349 China
56	2 238	2 064	2 199	101	4 364 Lebanon
63	3 341	2 163	4 069	136	6 368 Pakistan
36	1 241	328	1 273	49	1 650 Philippines
76	2 639	2 056	3 614	112	5 782 Sri Lanka
4	1 788	488	1 692	4	2 184 Thailand
234	2 337	1 453	2 907	441	4 801 Vietnam
17	1 124	719	1 571	41	2 331 Rest of Asia
4	433	111	767	10	888 Oceania
140	4 682	4 757	5 467	270	10 494 Stateless and not stated

Tabel 92. Udenlandske statsborgere 1. januar 1985-1994 fordelt efter statsborgerskab
 Foreign citizens resident in Denmark 1 January 1985-1994, by citizenship

Statsborgerskab	1. januar									
	1985 1	1986 2	1987 3	1988 4	1989 5	1990 6	1991 7	1992 8	1993 9	1994 10
I alt	107 726	116 951	128 255	136 177	142 016	150 644	160 641	169 525	180 103	189 014
De nordiske lande	22 600	23 023	23 379	23 130	22 977	23 064	23 242	23 512	23 745	24 192
Finland	1 853	1 833	1 863	1 832	1 816	1 797	1 820	1 863	1 912	1 922
Island	3 063	3 267	3 394	3 168	3 046	3 045	3 031	2 981	2 960	3 111
Norge	9 692	9 796	9 866	9 862	9 937	10 175	10 233	10 338	10 443	10 528
Sverige	7 992	8 127	8 256	8 268	8 178	8 047	8 158	8 330	8 430	8 631
EU-lande	24 382	25 680	26 615	26 875	26 568	26 795	27 761	28 430	29 597	31 245
Belgien	275	276	299	283	295	327	328	336	357	364
Frankrig	1 679	1 663	1 747	1 853	1 894	1 951	2 048	2 119	2 228	2 288
Grækenland	469	434	452	461	517	537	544	570	581	588
Holland	1 594	1 629	1 711	1 763	1 824	1 931	2 036	2 116	2 268	2 540
Irland	744	778	864	930	922	916	956	962	961	977
Italien	1 796	1 825	1 975	2 006	1 897	1 938	1 990	1 939	2 004	2 102
Luxembourg	14	15	12	16	13	9	9	12	13	15
Portugal	258	278	272	287	303	328	332	360	378
Spanien	898	909	875	820	808	859	901	1 009	1 138
Tyskland	8 145	8 182	8 322	8 320	8 131	8 092	8 437	8 601	8 896	9 490
UK	9 666	9 722	10 046	10 096	9 968	9 983	10 226	10 542	10 920	11 365
Øvrige Europa	31 718	33 414	36 210	39 427	41 993	45 153	48 029	51 729	54 713	56 824
Tidligere Jugoslavien	7 617	7 943	8 348	8 799	9 149	9 535	10 039	10 719	11 306	11 618
Polen	1 424	2 246	2 721	3 317	3 861	4 319	4 709	4 868	4 998	5 106
Rumænien	89	134	155	189	223	539	774	920	997	1 068
SNG	205	206	211	222	216	256	393	595	993	1 313
Tyrkiet	18 806	20 408	22 313	24 423	26 072	27 929	29 680	32 018	33 653	34 658
Europa i øvrigt	3 577	2 477	2 462	2 477	2 472	2 575	2 434	2 609	2 766	3 061
Afrika	4 470	4 553	5 002	5 259	5 502	6 146	7 063	8 152	9 461	11 381
Egypten	331	305	304	325	348	364	388	428	477	504
Marokko	2 371	2 329	2 459	2 461	2 504	2 703	3 040	3 170	3 214	3 180
Somalia	89	94	105	131	193	393	601	1 249	2 089	3 638
Afrika i øvrigt	1 679	1 825	2 134	2 342	2 457	2 686	3 034	3 305	3 681	4 059
Nordamerika	4 917	5 103	5 309	5 222	5 090	5 034	5 504	5 336	5 599	5 813
Canada	807	832	892	899	888	908	956	978	1 035	1 031
USA	4 110	4 271	4 417	4 323	4 202	4 126	4 548	4 358	4 564	4 782
Syd- og Mellemamerika	1 912	1 887	1 929	2 011	2 105	2 209	2 417	2 511	2 587	2 732
Brasilien	181	212	233	264	303	342	420	464	528	591
Syd- og Mellemamerika i øvrigt	1 731	1 675	1 696	1 747	1 802	1 867	1 997	2 047	2 059	2 141
Asien	16 830	21 985	26 568	29 786	32 276	35 205	38 248	39 970	43 277	45 445
Afghanistan	86	120	177	205	238	276	347	526	667	835
Indien	910	922	857	842	879	912	904	932	975	1 007
Irak	178	675	1 037	1 269	1 733	2 319	2 785	3 173	4 385	5 280
Iran	857	4 727	5 743	6 705	7 715	8 362	8 977	8 800	8 248	7 939
Japan	563	596	617	606	662	670	732	767	782	800
Jordan	651	622	625	655	655	684	747	712	757	755
Kina	257	296	338	404	481	610	783	989	1 192	1 349
Libanon	124	227	991	1 743	2 070	2 606	3 191	3 710	4 203	4 364
Pakistan	6 692	6 619	6 590	6 500	6 454	6 285	6 231	6 081	6 259	6 368
Philippinerne	770	788	828	922	1 036	1 169	1 277	1 416	1 547	1 650
Sri Lanka	207	606	2 928	4 034	4 338	4 839	5 082	5 334	5 672	5 782
Thailand	581	618	682	792	949	1 157	1 389	1 620	1 923	2 184
Vietnam	3 583	3 675	3 694	3 513	3 375	3 509	3 722	3 813	4 518	4 801
Asien i øvrigt	1 371	1 494	1 461	1 596	1 691	1 807	2 081	2 097	2 149	2 331
Oceanien	527	564	624	604	645	618	763	819	876	888
Statsløse og uoplyste	370	742	2 619	3 863	4 860	6 420	7 614	9 066	10 248	10 494

ANM. Portugal og Spanien er pr. 1. januar 1986 medregnet under EU-lande.

TRANSLATION. FRONT COLUMN: nationality (see preceding table).

Tabel 93.

Udenlandske statsborgere 1. januar 1994 fordelt efter køn, alder og ægteskabelig stilling

Foreign citizens resident in Denmark 1 January 1994, by sex, age and marital status

Alder	Mænd					Kvinder					Mænd og kvinder i alt
	Ugifte	Giftede, separe-rede	Enke-mænd	Fra-skilte	I alt	Ugifte	Giftede, separe-rede	Enker	Fra-skilte	I alt	
	1	2	3	4	5	6	7	8	9	10	11
0	2 077	.	.	.	2 077	2 113	.	.	.	2 113	4 190
1	2 151	.	.	.	2 151	1 907	.	.	.	1 907	4 058
2	1 890	.	.	.	1 890	1 815	.	.	.	1 815	3 705
3	1 688	.	.	.	1 688	1 587	.	.	.	1 587	3 275
4	1 622	.	.	.	1 622	1 613	.	.	.	1 613	3 235
0-4	9 428	.	.	.	9 428	9 035	.	.	.	9 035	18 463
5	1 583	.	.	.	1 583	1 528	.	.	.	1 528	3 111
6	1 556	.	.	.	1 556	1 498	.	.	.	1 498	3 054
7	1 488	.	.	.	1 488	1 402	.	.	.	1 402	2 890
8	1 395	.	.	.	1 395	1 332	.	.	.	1 332	2 727
9	1 319	.	.	.	1 319	1 314	.	.	.	1 314	2 633
5-9	7 341	.	.	.	7 341	7 074	.	.	.	7 074	14 415
10	1 244	.	.	.	1 244	1 259	.	.	.	1 259	2 503
11	1 298	.	.	.	1 298	1 199	.	.	.	1 199	2 497
12	1 344	.	.	.	1 344	1 266	.	.	.	1 266	2 610
13	1 373	.	.	.	1 373	1 266	.	.	.	1 266	2 639
14	1 308	.	.	.	1 308	1 112	.	.	.	1 112	2 420
10-14	6 567	.	.	.	6 567	6 102	.	.	.	6 102	12 669
15	1 386	-	-	-	1 386	1 274	-	-	-	1 274	2 660
16	1 302	-	-	-	1 302	1 301	16	-	-	1 317	2 619
17	1 363	3	-	-	1 366	1 275	75	-	1	1 351	2 717
18	1 400	31	-	1	1 432	1 215	343	1	1	1 560	2 992
19	1 312	176	-	1	1 491	1 006	660	-	6	1 672	3 163
15-19	6 763	210	-	2	6 977	6 071	1 094	1	8	7 174	14 151
20	1 162	295	-	4	1 462	858	812	1	14	1 685	3 147
21	1 038	377	-	19	1 439	784	1 075	1	22	1 883	3 322
22	938	541	2	33	1 525	757	1 053	4	40	1 854	3 379
23	1 063	820	-	44	1 937	736	1 440	1	33	2 211	4 148
24	1 103	960	3	70	2 146	670	1 543	2	75	2 290	4 436
20-24	5 304	2 993	5	170	8 509	3 805	5 923	9	184	9 923	18 432
25	1 235	1 214	2	106	2 567	574	1 687	2	92	2 357	4 924
26	1 144	1 244	-	146	2 549	561	1 580	5	103	2 249	4 798
27	1 064	1 438	2	150	2 675	525	1 657	10	117	2 311	4 986
28	974	1 543	6	157	2 694	458	1 750	12	129	2 349	5 043
29	941	1 736	4	202	2 894	356	1 773	8	135	2 275	5 169
25-29	5 358	7 175	14	761	13 379	2 474	8 447	37	576	11 541	24 920
30	849	1 646	7	213	2 727	349	1 672	9	142	2 176	4 903
31	783	1 704	2	207	2 705	277	1 687	10	155	2 135	4 840
32	684	1 529	8	207	2 436	250	1 512	18	164	1 946	4 382
33	624	1 647	-	211	2 485	211	1 599	12	145	1 968	4 453
34	499	1 406	2	199	2 113	181	1 371	13	161	1 728	3 841
30-34	3 439	7 932	19	1 037	12 466	1 268	7 841	62	767	9 953	22 419
35	454	1 306	4	188	1 963	166	1 337	10	158	1 675	3 638
36	412	1 262	3	205	1 889	156	1 209	20	138	1 524	3 413
37	347	1 299	4	213	1 870	120	1 349	19	155	1 644	3 514
38	311	1 217	11	171	1 711	133	1 170	20	153	1 477	3 188
39	272	1 096	8	163	1 546	109	1 115	18	150	1 396	2 942
35-39	1 796	6 180	30	940	8 979	684	6 180	87	754	7 716	16 695
40	240	1 091	5	170	1 515	126	1 016	15	151	1 310	2 825
41	210	1 034	3	185	1 436	103	1 031	19	163	1 316	2 752
42	189	904	5	163	1 263	60	849	21	155	1 085	2 348
43	162	935	9	193	1 301	79	960	26	160	1 225	2 526
44	160	874	6	155	1 198	62	965	25	141	1 194	2 392
40-44	961	4 838	28	866	6 713	430	4 821	106	770	6 130	12 843

ANM. se tabel 75.

TRANSLATION. HEADING, COLUMNS 1-5: males; 6-10: females; 11: males and females; 1 and 6: single; 2 and 7: married, incl. separated; 3 and 8: widowed; 4 and 9: divorced; 5, 10 and 11: total, incl. registered partners and former registered partners. FRONT COLUMN: age.

Tabel 93 (fortsat).

Udenlandske statsborgere 1. januar 1994 fordelt efter køn, alder og ægteskabelig stilling

Foreign citizens resident in Denmark 1 January 1994, by sex, age and marital status (continued)

Alder	Mænd					Kvinder					Mænd og kvinder i alt
	Ugifte	Giftede, separe-rede	Enke-mænd	Fra-skilte	I alt	Ugifte	Giftede, separe-rede	Enker	Fra-skilte	I alt	
	1	2	3	4	5	6	7	8	9	10	11
45	157	903	5	180	1 248	57	895	27	170	1 149	2 397
46	134	903	7	170	1 215	60	881	26	156	1 123	2 338
47	103	881	4	186	1 179	50	801	39	139	1 029	2 208
48	112	801	4	146	1 066	40	724	33	148	945	2 011
49	123	810	9	152	1 096	39	713	34	140	928	2 024
45-49	629	4 298	29	834	5 804	246	4 014	159	753	5 174	10 978
50	93	718	7	134	954	55	675	41	162	935	1 889
51	66	698	9	125	900	36	600	42	120	798	1 698
52	71	611	11	97	794	39	539	47	91	717	1 511
53	65	579	5	107	757	22	550	42	102	718	1 475
54	62	539	11	84	697	23	458	48	91	620	1 317
50-54	357	3 145	43	547	4 102	175	2 822	220	566	3 788	7 890
55	37	467	11	77	592	28	451	47	79	605	1 197
56	33	432	7	86	564	25	380	42	80	527	1 091
57	45	337	5	56	444	15	344	38	56	453	897
58	32	316	10	46	406	16	360	40	75	492	898
59	32	333	7	50	425	14	311	49	55	430	855
55-59	179	1 885	40	315	2 431	98	1 846	216	345	2 507	4 938
60	29	385	11	53	479	20	298	54	48	420	899
61	25	329	13	45	412	16	291	66	57	430	842
62	28	306	6	33	373	19	268	82	47	416	789
63	23	311	18	39	391	30	280	83	48	441	832
64	23	272	8	26	331	18	239	92	45	394	725
60-64	128	1 603	56	196	1 986	103	1 376	377	245	2 101	4 087
65	23	242	16	40	322	21	218	101	40	380	702
66	17	236	11	31	295	19	191	118	36	364	659
67	17	208	14	26	265	20	189	91	32	332	597
68	13	184	21	12	231	22	167	108	23	320	551
69	18	170	13	20	221	13	108	99	24	244	465
65-69	88	1 040	75	129	1 334	95	873	517	155	1 640	2 974
70	10	165	14	15	204	13	98	83	16	211	415
71	11	121	15	10	157	15	82	73	16	186	343
72	14	110	20	14	158	13	84	89	12	198	356
73	11	113	15	7	146	10	83	79	11	183	329
74	5	75	12	12	104	9	38	62	9	118	222
70-74	51	584	76	58	769	60	385	386	64	896	1 665
75	6	49	8	6	69	10	31	47	5	93	162
76	2	59	9	13	83	9	18	47	4	78	161
77	5	47	12	3	67	9	22	53	6	90	157
78	3	38	9	2	53	8	23	45	3	79	132
79	4	39	10	2	55	9	25	34	7	75	130
75-79	20	232	48	26	327	45	119	226	25	415	742
80	2	38	12	3	55	10	12	35	4	61	116
81	3	25	6	4	38	7	10	38	4	59	97
82	1	19	9	-	29	4	14	18	2	38	67
83	4	11	12	-	27	5	7	32	2	46	73
84	2	16	9	-	27	5	6	29	3	43	70
80-84	12	109	48	7	176	31	49	152	15	247	423
85	1	11	5	1	18	4	1	24	2	31	49
86	3	6	8	1	18	2	3	26	2	33	51
87	-	7	3	1	11	3	1	33	3	40	51
88	1	9	5	1	16	6	2	24	2	34	50
89	2	3	3	1	9	1	2	13	-	16	25
85-89	7	36	24	5	72	16	9	120	9	154	226

Tabel 93 (fortsat).

Udenlandske statsborgere 1. januar 1994 fordelt efter køn, alder og ægteskabelig stilling

Foreign citizens resident in Denmark 1 January 1994, by sex, age and marital status (continued)

Alder	Mænd					Kvinder					Mænd og kvinder i alt
	Ugifte	Giftede, separe-rede	Enke-mænd	Fra-skilte	I alt	Ugifte	Giftede, separe-rede	Enker	Fra-skilte	I alt	
	1	2	3	4	5	6	7	8	9	10	11
90	-	1	2	-	3	-	-	12	2	14	17
91	1	3	2	-	6	3	1	4	1	9	15
92	-	5	1	-	6	2	2	6	1	11	17
93	-	2	3	-	5	1	-	5	-	6	11
94	-	-	-	-	-	1	-	4	1	6	6
90-94	1	11	8	-	20	7	3	31	5	46	66
95	-	-	1	-	1	1	-	2	-	3	4
96	-	-	2	-	2	-	1	4	-	5	7
97	-	-	-	-	-	1	-	4	-	5	5
98	-	-	-	-	-	-	-	-	-	-	-
99	-	-	-	-	-	-	-	-	-	-	-
95-99	-	-	3	-	3	2	1	10	-	13	16
100 år og dero. ...	1	-	-	-	1	-	-	1	-	1	2
I alt	48 430	42 271	546	5 893	97 384	37 821	45 803	2 717	5 241	91 630	189 014

Tabel 94.

Udenlandske statsborgere 1. januar 1994 fordelt efter bopælsamt og udvalgte nationaliteter

Foreign citizens resident in Denmark 1 January 1994, by counties and selected citizenships

	Nordiske lande	Tyskland	UK	Tidligere Jugoslavien	Tyrkiet	Iran	Pakistan	Sri Lanka	Statsløse	I alt
	1	2	3	4	5	6	7	8	9	10
I alt	24 192	9 490	11 365	11 618	34 658	7 939	6 368	5 782	10 427	189 014
Københavns Kommune	4 998	1 105	3 096	4 749	5 518	1 372	3 290	84	1 012	42 025
Frederiksberg Kommune ..	854	206	394	395	625	94	210	6	30	5 170
Københavns Amt	4 282	921	2 044	2 436	10 134	1 046	2 207	71	508	34 243
Frederiksborg Amt	2 593	554	858	2 261	3 728	455	261	184	1 037	15 770
Roskilde Amt	929	286	460	125	2 742	347	109	47	591	8 204
Vestsjællands Amt	776	247	409	156	2 442	220	2	362	789	7 566
Storstrøms Amt	748	295	262	371	331	189	21	215	329	4 944
Bornholms Amt	190	89	46	2	2	1	2	-	-	556
Fyns Amt	1 457	680	726	321	1 789	895	152	625	1 311	12 823
Sønderjyllands Amt	573	2 163	242	24	423	118	12	299	671	6 419
Ribe Amt	462	414	386	23	631	169	1	383	247	4 791
Vejle Amt	792	520	335	56	1 324	603	26	676	574	7 385
Ringkøbing Amt	607	326	300	38	957	115	10	1 324	314	5 225
Århus Amt	2 505	1 008	1 166	558	3 618	1 612	52	648	2 222	21 846
Viborg Amt	542	256	218	42	125	266	-	321	161	3 221
Nordjyllands Amt	1 884	420	423	61	269	437	13	537	631	8 826

TRANSLATION. HEADING, COLUMN 1: Nordic countries; 2: Germany; 3: UK; 4: Former Yugoslavia; 5: Turkey; 6: Iran; 7: Pakistan; 8: Sri Lanka; 9: Stateless; 10: total. FRONT COLUMN: total, counties.

Tabel 95.

Naturalisationer 1993

Naturalisations 1993

	Mænd				Kvinder				I alt			
	0-17 år	18-64 år	65 år og dero.	I alt	0-17 år	18-64 år	65 år og dero.	I alt	0-17 år	18-64 år	65 år og dero.	I alt
Tidligere statsborgerskab	1	2	3	4	5	6	7	8	9	10	11	12
I alt	1 080	1 811	12	2 903	1 038	1 081	15	2 134	2 118	2 892	27	5 037
De nordiske lande	78	92	7	177	83	125	11	219	161	217	18	396
Finland	8	6	-	14	1	10	-	11	9	16	-	25
Island	4	3	1	8	8	3	-	11	12	6	1	19
Norge	36	34	-	70	34	60	-	94	70	94	-	164
Sverige	30	49	6	85	40	52	11	103	70	101	17	188
EU-lande	64	90	1	155	58	68	1	127	122	158	2	282
Belgien	1	-	-	1	1	-	-	1	2	-	-	2
Frankrig	4	3	-	7	4	2	-	6	8	5	-	13
Grækenland	2	4	-	6	-	2	1	3	2	6	1	9
Holland	-	6	-	6	1	4	-	5	1	10	-	11
Irland	1	-	-	1	2	-	-	2	3	-	-	3
Italien	3	1	-	4	2	2	-	4	5	3	-	8
Luxembourg	-	-	-	-	-	2	-	2	-	2	-	2
Portugal	1	1	-	2	3	-	-	3	4	1	-	5
Spanien	2	3	-	5	3	2	-	5	5	5	-	10
Tyskland	29	45	1	75	22	37	-	59	51	82	1	134
UK	21	27	-	48	20	17	-	37	41	44	-	85
Europa i øvrigt	193	310	-	503	200	288	2	490	393	598	2	993
Tidligere Jugoslavien	16	43	-	59	23	56	-	79	39	99	-	138
Polen	43	56	-	99	38	82	-	120	81	138	-	219
Rumænien	3	10	-	13	-	5	1	6	3	15	1	19
Schweiz	3	4	-	7	7	7	-	14	10	11	-	21
Tyrkiet	124	187	-	311	126	123	-	249	250	310	-	560
Europa i øvrigt	4	10	-	14	6	15	1	22	10	25	1	36
Afrika	69	138	-	207	69	67	-	136	138	205	-	343
Marokko	46	54	-	100	42	26	-	68	88	80	-	168
Afrika i øvrigt	23	84	-	107	27	41	-	68	50	125	-	175
Nordamerika	13	9	-	22	13	9	-	22	26	18	-	44
Canada	2	1	-	3	3	3	-	6	5	4	-	9
USA	11	8	-	19	10	6	-	16	21	14	-	35
Syd- og Mellemamerika	27	18	-	45	26	27	-	53	53	45	-	98
Columbia	16	-	-	16	11	2	-	13	27	2	-	29
Syd- og Mellemamerika i øvrigt	11	18	-	29	15	25	-	40	26	43	-	69
Asien	462	915	1	1 378	451	427	-	878	913	1 342	1	2 256
Indien	8	13	-	21	25	16	-	41	33	29	-	62
Irak	42	127	-	169	42	30	-	72	84	157	-	241
Iran	100	381	1	482	90	138	-	228	190	519	1	710
Jordan	24	10	-	34	18	7	-	25	42	17	-	59
Libanon	76	67	-	143	66	25	-	91	142	92	-	234
Pakistan	46	57	-	103	45	44	-	89	91	101	-	192
Philippinerne	7	9	-	16	6	46	-	52	13	55	-	68
Sri Lanka	85	154	-	239	84	47	-	131	169	201	-	370
Vietnam	25	66	-	91	38	40	-	78	63	106	-	169
Asien i øvrigt	49	31	-	80	37	34	-	71	86	65	-	151
Oceanien	3	3	-	6	7	1	-	8	10	4	-	14
Statsløse og uoplyste	171	236	3	410	131	69	1	201	302	305	4	611

TRANSLATION. HEADING, COLUMN 1-4: males, by age; 5-8: females, by age; 9-12: total, by age. FRONT COLUMN: Previous nationality (see tabel 81).

Tabel 96.

Befolkningsregnskab 1993 for udenlandske statsborgere i Danmark
 Population accounts 1993 for foreign citizens resident in Denmark

Statsborgerskabsland	Antal 1. jan. 1993 1	Le- vende- fødtte 2	Døde 3	Fødsels- over- skud 4	Indvan- dring 5	Udvan- dring 6	Netto- indvan- dring 7	Natu- ralisa- tioner 8	Netto- tilgang 9	Korre- ktioner 10	Antal 1. jan. 1994 11
I alt	180 103	4 057	530	3 527	20 479	9 994	10 485	5 037	8 975	- 64	189 014
De nordiske lande	23 745	253	155	98	2 887	2 204	683	396	385	62	24 192
Finland	1 912	17	20	- 3	292	257	35	25	7	3	1 922
Island	2 960	58	9	49	674	560	114	19	144	7	3 111
Norge	10 443	88	63	25	1 010	811	199	164	60	25	10 528
Sverige	8 430	90	63	27	911	576	335	188	174	27	8 631
EU-lande	29 597	296	106	190	4 369	2 683	1 686	282	1 594	54	31 245
Belgien	357	2	1	1	85	78	7	2	6	1	364
Frankrig	2 228	19	4	15	381	323	58	13	60	-	2 288
Grækenland	581	3	-	3	77	64	13	9	7	-	588
Holland	2 268	35	5	30	508	252	256	11	275	- 3	2 540
Irland	961	6	2	4	123	110	13	3	14	2	977
Italien	2 004	11	5	6	325	234	91	8	89	9	2 102
Luxembourg	13	-	-	-	7	2	5	2	3	- 1	15
Portugal	360	2	1	1	55	36	19	5	15	3	378
Spanien	1 009	2	4	- 2	257	116	141	10	129	-	1 138
Tyskland	8 896	87	47	40	1 291	620	671	134	577	17	9 490
UK	10 920	129	37	92	1 260	848	412	85	419	26	11 365
Europa i øvrigt	54 713	1 418	105	1 313	3 217	1 441	1 776	993	2 096	15	56 824
heraf: Tidl. Jugoslavien	11 306	237	27	210	353	119	234	138	306	6	11 618
Polen	4 998	52	11	41	516	229	287	219	109	- 1	5 106
Rumænien	997	10	-	10	138	49	89	19	80	- 9	1 068
Schweiz	1 072	8	4	4	88	80	8	21	- 9	2	1 065
Tyrkiet	33 653	1 092	56	1 036	801	309	492	560	968	37	34 658
Afrika	9 461	298	23	275	2 442	452	1 990	343	1 922	- 2	11 381
heraf: Marokko	3 214	73	5	68	123	62	61	168	- 39	5	3 180
Nordamerika	5 599	26	27	- 1	1 523	1 281	242	44	197	17	5 813
Canada	1 035	2	8	- 6	196	189	7	9	- 8	4	1 031
USA	4 564	24	19	5	1 327	1 092	235	35	205	13	4 782
Syd- og Mellemamerika	2 587	33	7	26	579	266	313	98	241	- 96	2 732
heraf: Chile	560	11	1	10	38	38	-	16	- 6	2	556
Asien	43 277	1 224	76	1 148	4 699	1 284	3 415	2 256	2 307	- 139	45 445
heraf: Irak	4 385	184	7	177	984	33	951	241	887	8	5 280
Iran	8 248	138	13	125	454	191	263	710	- 322	13	7 939
Kina	1 192	33	2	31	282	140	142	17	156	1	1 349
Libanon	4 203	255	4	251	218	67	151	234	168	- 7	4 364
Pakistan	6 259	136	11	125	352	163	189	192	122	- 13	6 368
Philippinerne	1 547	19	3	16	196	37	159	68	107	- 4	1 650
Sri Lanka	5 672	222	11	211	377	99	278	370	119	- 9	5 782
Thailand	1 923	14	1	13	371	81	290	32	271	- 10	2 184
Vietnam	4 518	95	14	81	403	36	367	169	279	4	4 801
Oceanien	876	5	2	3	319	303	16	14	5	7	888
Statsløse og uoplyste	10 248	504	29	475	444	80	364	611	228	18	10 494

TRANSLATION. HEADING, COLUMN 1: number; 2: births; 3: deaths; 4: natural increase (births minus deaths); 5: immigration; 6: emigration; 7: net immigration; 8: naturalisations; 9: net changes; 10: corrections; 11: number. FRONT COLUMN: nationality (see preceding table).

Tabel 97. Fertilitets- og reproduktionstallene 1993 fordelt efter moderens statsborgerskab
Fertility and reproduction rates 1993, by citizenship of mother

Moderens statsborgerskab	Antal levende-fødte 1	Summarisk fertilitetskvotient 2	Generel fertilitetskvotient 3	De aldersbetingede fertilitetskvotienter							Samlet fertilitet 11
				15-19 år 4	20-24 år 5	25-29 år 6	30-34 år 7	35-39 år 8	40-44 år 9	45-49 år 10	
I alt	67 369	13,0	51,4	8,8	65,2	137,3	99,8	33,5	5,0	0,1	1 749
Danmark	61 703	12,3	49,2	7,1	58,4	136,4	98,9	32,4	4,7	0,1	1 691
Norden	455	19,0	54,0	19,8	55,2	113,0	121,1	56,7	6,5	0,6	1 865
EU-lande	527	17,3	62,3	8,7	58,1	116,4	133,7	44,0	6,6	-	1 838
Europa i øvrigt	1 706	30,6	99,4	73,5	189,9	155,1	86,5	48,5	12,5	-	2 830
heraf: Tyrkiet	1 174	34,4	127,3	94,7	225,9	172,6	97,7	58,5	19,4	-	3 345
Afrika	453	43,5	154,8	23,5	212,6	214,0	166,9	122,2	55,7	10,5	4 027
Amerika	202	24,1	65,8	9,5	71,7	121,1	108,4	72,1	11,8	3,6	1 991
Asien	1 726	38,9	128,7	55,7	238,5	196,1	134,7	62,9	20,2	4,2	3 562
heraf: Pakistan	276	43,7	129,2	39,7	273,8	218,0	201,0	38,6	33,2	5,2	4 048
Oceanien	30
Statsløse og uoplyste	567	54,7	266,1	184,1	382,8	348,7	254,5	105,3	109,8	-	6 925

1, 2, 3, 4 Se bilag 1: Ordforklaringer og bilag 2: Teknisk beskrivelse af beregningsmetoder.

TRANSLATION. HEADING, COLUMN 1: live births; 2: crude birth rate; 3: general fertility rate; 4-10: age-specific fertility rates; 11: total fertility rate. FRONT COLUMN: citizenship of the mother. Note for definition of these concepts, see English text at the back of the book.

N. Adopter

Tabel 98. Adoptioner 1973-1993 fordelt efter adoptionens art og barnets køn
Adoptions 1973-1993, by type and sex

	Familieadoptioner			Ikke-familieadoptioner			Adoptioner i alt		
	Dreng 1	Piger 2	I alt 3	Dreng 4	Piger 5	I alt 6	Dreng 7	Piger 8	I alt 9
1973	493	528	1 021	257	489	746	750	1 017	1 767
1974	511	473	984	297	522	819	808	995	1 803
1975	515	598	1 113	295	515	810	810	1 113	1 923
1976	549	545	1 094	168	327	495	717	872	1 589
1977	552	528	1 080	241	482	723	793	1 010	1 803
1978	454	497	951	234	518	752	688	1 015	1 703
1979	328	300	628	257	421	678	585	721	1 306
1980	305	286	591	313	606	919	618	892	1 510
1981	302	332	634	300	520	820	602	852	1 454
1982	299	272	571	289	547	836	588	819	1 407
1983	292	309	601	261	462	723	553	771	1 324
1984	328	293	621	221	375	596	549	668	1 217
1985	338	357	695	252	342	594	590	699	1 289
1986	324	374	698	323	476	799	647	850	1 497
1987	310	339	649	276	357	633	586	696	1 282
1988	345	367	712	250	298	548	595	665	1 260
1989	344	341	685	240	241	481	584	582	1 166
1990	311	363	674	193	234	427	504	597	1 101
1991	288	327	615	325	295	620	613	622	1 235
1992	252	316	568	262	268	530	514	584	1 098
1993	255	274	529	248	261	509	503	535	1 038

ANM. Ved familieadoptioner forstås adoptioner, hvor den ene ægtefælle adopterer den anden ægtefælles barn.

TRANSLATION. HEADING, COLUMNS 1-3: family adoptions; 4-6: non-family adoptions; 7-9: total; 1, 4 and 7: males; 2, 5 and 8: females; 3, 6 and 9: adoptions, total. GENERAL NOTE: Family adoption means that a person adopts his/her spouse's child.

Tabel 99. Antal adoptioner 1993 fordelt efter barnets køn og fødeland
Adoptions 1993, by sex and country of birth

Barnets fødeland	Familieadoptioner			Ikke-familieadoptioner			Adoptioner i alt 7
	Dreng 1	Piger 2	I alt 3	Dreng 4	Piger 5	I alt 6	
I alt	255	274	529	248	261	509	1 038
Danmark	221	237	458	32	30	62	520
Udlandet	34	37	71	216	231	447	518
Europa	10	6	16	37	26	63	79
Afrika	1	3	4	9	7	16	20
Amerika	2	1	3	74	67	141	144
heraf:							
Colombia	1	-	1	63	51	114	115
Asien	7	16	23	81	111	192	215
heraf:							
Indien	-	-	-	9	41	50	50
Syd Korea	2	2	4	42	49	91	95
Thailand	5	8	13	11	5	16	29
Australien og Oceanien	-	-	-	-	-	-	-
Uoplyst	14	11	25	15	20	35	60

ANM. Ved familieadoptioner forstås adoptioner, hvor den ene ægtefælle adopterer den anden ægtefælles barn.

ANM. Tabellen er tidligere opgjort efter barnets statsborgerskab. Efter en lovændring i 1986 erhverver et adoptivbarn i visse tilfælde automatisk dansk indfødsret i forbindelse med adoptionen, og statsborgerskabsoplysningen giver derfor ikke længere den samme information.

TRANSLATION. HEADING, COLUMNS 1-3: family adoptions; 4-6: non-family adoptions; 7: total; 1 and 4: males; 2 and 5: females; 3, 6 and 7: adoptions, total. FRONT COLUMN: country of birth; Danmark: Denmark; Udlandet: foreign countries; I alt: total. GENERAL NOTE: Family adoption means that a person adopts his/her spouse's child.

Tabel 100.

Adoptioner 1993 fordelt efter adoptionens art og barnets alder
 Adoptions 1993, by type and age of child

Barnets alder	Familieadoptioner			Ikke-familieadoptioner			Adoptioner i alt
	Mandens adoption af ægtefællens barn	Kvindens adoption af ægtefællens barn	I alt	Barnet født i Danmark	Barnet født i udlandet	I alt	
	1	2	3	4	5	6	7
I alt	496	33	529	62	447	509	1 038
Under 1 år	1	1	2	31	149	180	182
1 år	4	2	6	6	114	120	126
2 år	10	-	10	4	53	57	67
3 år	18	-	18	1	44	45	63
4 år	21	-	21	1	38	39	60
5 år	15	-	15	-	21	21	36
6 år	20	1	21	-	12	12	33
7 år	13	1	14	1	4	5	19
8 år	17	1	18	2	3	5	23
9 år	15	1	16	-	3	3	19
10 år	15	-	15	-	-	-	15
11 år	17	-	17	-	-	-	17
12 år	18	2	20	-	1	1	21
13 år	18	4	22	1	3	4	26
14 år	21	1	22	2	-	2	24
15-19 år	97	9	106	6	2	8	114
20-24 år	107	7	114	5	-	5	119
25 år og derover	69	3	72	2	-	2	74
Drenge	231	24	255	32	216	248	503
Piger	265	9	274	30	231	261	535

TRANSLATION. HEADING, COLUMNS 1-3: family adoptions; 1: adoptions of female spouse's child; 2: adoptions of male spouse's child; 3: total; 4-6: non-family adoptions; 4: child born in Denmark; 5: child born outside Denmark; 6: total; 7: adoptions, total. FRONT COLUMN: age of child, in years; Drenge: males; Piger: females.

Tabel 101.

Ikke-familieadoptioner 1993 fordelt efter adoptivmoderens og barnets alder
 Non-family adoptions 1993, by age of adoptive mother and child

Barnets alder	Adoptivmoderens alder						I alt
	24 år og derunder	25-29 år	30-34 år	35-39 år	40 år og derover	Uoplyst	
	1	2	3	4	5	6	7
I alt	-	22	156	225	102	4	509
Under 1 år	-	10	61	89	19	1	180
1 år	-	10	48	46	16	-	120
2 år	-	1	23	24	9	-	57
3 år	-	-	13	23	9	-	45
4 år	-	-	7	17	15	-	39
5 år	-	-	3	11	7	-	21
6 år	-	1	1	7	3	-	12
7 år	-	-	-	1	4	-	5
8 år	-	-	-	3	1	1	5
9 år	-	-	-	1	2	-	3
10-14 år	-	-	-	1	6	-	7
15-19 år	-	-	-	-	6	2	8
20-24 år	-	-	-	2	3	-	5
25 år og derover	-	-	-	-	2	-	2

TRANSLATION. HEADING, COLUMN 1-6: age of adoptive mother, in years; 6: not stated; 7: total. FRONT COLUMN: age of child, in years.

Tabel 102.

Ikke-familieadoptioner 1993 fordelt efter adoptivfaderens og barnets alder
 Non-family adoptions 1993, by age of adoptive father and child

Barnets alder	Adoptivfaderens alder					Uoplyst	I alt
	24 år og derunder	25-29 år	30-34 år	35-39 år	40 år og derover		
	1	2	3	4	5	6	7
I alt	-	12	92	227	173	5	509
Under 1 år	-	5	37	97	40	1	180
1 år	-	6	29	58	27	-	120
2 år	-	1	10	24	21	1	57
3 år	-	-	7	16	22	-	45
4 år	-	-	6	14	18	1	39
5 år	-	-	2	9	10	-	21
6 år	-	-	1	2	9	-	12
7 år	-	-	-	2	3	-	5
8 år	-	-	-	2	3	-	5
9 år	-	-	-	1	2	-	3
10-14 år	-	-	-	-	7	-	7
15-19 år	-	-	-	-	6	2	8
20-24 år	-	-	-	2	3	-	5
25 år og derover	-	-	-	-	2	-	2

TRANSLATION. HEADING, COLUMN 1-6: age of adoptive father, in years; 6: not stated; 7: total. FRONT COLUMN: age of child, in years.

O. Befolkningsregnskaber

Tabel 103.

Befolkningsregnskab 1993 fordelt efter køn, fødselsår og alder

Population accounts 1993, by sex, year of birth and age

Fødsels- år	Mænd									
	1. januar 1993		Bevægelse i 1993					1. januar 1994		
	Alder	Antal	Alder	Tilgang på grund af fødsel og indvandring	Afgang på grund af		Netto-tilgang	Korrektion ¹	Antal	Alder
1	2	3	4	5	Død	Udvan- dring	8	9	10	11
1993	0	34 895 ²	185	118	34 592	- 24	34 568	0
1992	0	34 757	0	229	25	108	96	23	34 953	1
			1	201	7	117	77			
1991	1	33 107	1	183	4	99	80	16	33 253	2
			2	155	4	101	50			
1990	2	32 817	2	149	4	89	56	3	32 890	3
			3	151	6	131	14			
1989	3	31 672	3	149	2	87	60	- 4	31 766	4
			4	134	3	93	38			
1988	4	30 640	4	143	6	82	55	-	30 750	5
			5	126	5	66	55			
1987	5	29 437	5	113	3	89	21	2	29 492	6
			6	119	5	82	32			
1986	6	28 973	6	108	3	77	28	3	29 058	7
			7	128	2	72	54			
1985	7	28 136	7	99	2	56	41	- 6	28 192	8
			8	93	3	69	21			
1984	8	27 188	8	76	1	45	30	- 7	27 260	9
			9	114	3	62	49			
1983	9	26 602	9	75	2	56	17	6	26 672	10
			10	107	2	58	47			
1982	10	27 730	10	92	1	50	41	5	27 794	11
			11	82	2	62	18			
1981	11	27 661	11	76	3	38	35	- 10	27 727	12
			12	92	4	47	41			
1980	12	29 860	12	97	-	51	46	- 3	29 958	13
			13	114	3	56	55			
1979	13	30 894	13	89	3	28	58	- 4	31 004	14
			14	99	7	36	56			
1978	14	32 355	14	90	7	43	40	8	32 467	15
			15	121	11	46	64			
1977	15	32 252	15	114	11	56	47	- 7	32 354	16
			16	160	11	87	62			
1976	16	34 244	16	130	6	76	48	14	34 371	17
			17	188	10	113	65			
1975	17	37 210	17	187	10	112	65	17	37 360	18
			18	249	10	171	68			
1974	18	37 018	18	196	13	190	- 7	2	36 979	19
			19	247	15	266	- 34			
1973	19	37 101	19	300	19	204	77	21	37 235	20
			20	367	20	311	36			

¹ Omfatter forsvundne og genfundne danske statsborgere og er desuden en afstemningspost.

² Heri: 34.609 levendefødte drenge.

TRANSLATION. HEADING, COLUMNS 1-11: males, total; 4-8: movements in 1993; 1: year of birth; 2, 4 and 11: age; 3 and 10: number; 4: increase caused by birth and immigration; 6-7: decrease caused by; 6: death; 7: emigration; 8: net increase; 9: correction.

Tabel 103 (fortsat).

Befolkningsregnskab 1993 fordelt efter køn, fødselsår og alder
 Population accounts 1993, by sex, year of birth and age (continued)

Fødsels- år	Mænd									
	1. januar 1993		Bevægelse i 1993					1. januar 1994		
	Alder	Antal	Alder	Tilgang på grund af fødsel og indvandring	Afgang på grund af		Netto-tilgang	Korrektion ¹	Antal	Alder
1	2	3	4	5	Død	Udvan- dring	8	9	10	11
1972	20	38 855	20 21	404 455	17 12	304 359	83 84	- 17	39 005	21
1971	21	39 124	21 22	415 439	20 15	344 361	51 63	49	39 287	22
1970	22	37 073	22 23	441 490	11 15	360 371	70 104	12	37 259	23
1969	23	37 404	23 24	487 492	15 17	381 375	91 100	2	37 597	24
1968	24	39 228	24 25	424 460	12 18	334 364	78 78	11	39 395	25
1967	25	42 254	25 26	430 412	18 20	364 336	48 56	23	42 381	26
1966	26	45 575	26 27	384 401	18 23	348 369	18 9	-	45 602	27
1965	27	44 189	27 28	342 362	19 29	298 317	25 16	- 1	44 229	28
1964	28	43 466	28 29	361 342	18 30	314 310	29 2	29	43 526	29
1963	29	42 434	29 30	308 303	20 28	273 239	15 36	- 16	42 469	30
1962	30	40 259	30 31	248 256	24 26	229 208	- 5 22	8	40 284	31
1961	31	39 157	31 32	264 217	30 32	223 210	11 - 25	1	39 144	32
1960	32	39 179	32 33	224 236	34 28	198 161	- 8 47	- 2	39 216	33
1959	33	37 700	33 34	223 211	24 29	174 154	25 28	6	37 759	34
1958	34	37 972	34 35	189 188	35 43	161 157	- 7 - 12	4	37 957	35
1957	35	38 039	35 36	188 187	37 42	181 129	- 30 16	12	38 037	36
1956	36	38 357	36 37	150 171	37 39	130 131	- 17 1	2	38 343	37
1955	37	38 082	37 38	152 167	34 55	105 142	13 - 30	8	38 073	38
1954	38	37 253	38 39	141 151	41 49	105 118	- 5 - 16	3	37 235	39
1953	39	38 241	39 40	134 120	49 58	117 102	- 32 - 40	-	38 169	40
1952	40	37 401	40 41	119 109	47 70	97 91	- 25 - 52	5	37 329	41

¹ Se tabellens første side.

Tabel 103 (fortsat). Befolkningsregnskab 1993 fordelt efter køn, fødselsår og alder
Population accounts 1993, by sex, year of birth and age (continued)

Mænd										
Fødsels- år	1. januar 1993		Bevægelse i 1993				1. januar 1994			
	Alder	Antal	Alder	Tilgang på grund af fødsel og indvandring	Afgang på grund af		Netto-tilgang	Korrektion ¹	Antal	Alder
				Død	Udvandring					
1	2	3	4	5	6	7	8	9	10	11
1951	41	37 062	41 42	124 112	48 55	84 105	- 8 - 48	12	37 018	42
1950	42	37 844	42 43	121 116	40 61	83 77	- 2 - 22	18	37 838	43
1949	43	37 900	43 44	83 106	48 66	97 82	- 62 - 42	9	37 805	44
1948	44	40 054	44 45	108 124	52 76	83 86	- 27 - 38	8	39 997	45
1947	45	42 696	45 46	94 98	76 75	94 86	- 76 - 63	11	42 568	46
1946	46	44 520	46 47	96 115	71 100	86 84	- 61 - 69	- 7	44 383	47
1945	47	43 308	47 48	93 92	102 96	69 74	- 78 - 78	- 10	43 142	48
1944	48	41 102	48 49	80 77	110 124	86 71	- 116 - 118	9	40 877	49
1943	49	37 539	49 50	85 96	82 137	64 55	- 61 - 96	- 5	37 377	50
1942	50	35 502	50 51	72 73	88 107	70 57	- 86 - 91	- 2	35 323	51
1941	51	31 509	51 52	77 58	77 116	55 57	- 55 - 115	3	31 342	52
1940	52	30 446	52 53	43 68	88 109	48 49	- 93 - 90	2	30 265	53
1939	53	29 387	53 54	49 64	103 129	43 45	- 97 - 110	7	29 187	54
1938	54	28 826	54 55	41 30	103 146	37 29	- 99 - 145	8	28 590	55
1937	55	27 612	55 56	52 52	118 135	30 35	- 96 - 118	10	27 408	56
1936	56	26 754	56 57	31 40	133 141	23 23	- 125 - 124	1	26 506	57
1935	57	25 662	57 58	45 29	129 182	26 19	- 110 - 172	12	25 392	58
1934	58	25 085	58 59	41 35	153 195	21 21	- 133 - 181	- 3	24 768	59
1933	59	23 991	59 60	24 35	161 171	16 21	- 153 - 157	- 1	23 680	60
1932	60	23 620	60 61	19 23	179 206	13 16	- 173 - 199	- 1	23 247	61
1931	61	23 368	61 62	21 27	225 236	17 19	- 221 - 228	3	22 922	62

¹ Se tabellens første side.

Tabel 103 (fortsat).

Befolkningsregnskab 1993 fordelt efter køn, fødselsår og alder
Population accounts 1993, by sex, year of birth and age (continued)

Fødsels- år	Mænd									
	1. januar 1993		Bevægelse i 1993					1. januar 1994		
	Alder	Antal	Alder	Tilgang på grund af fødsel og indvandring	Afgang på grund af		Netto-tilgang	Korrektion ¹	Antal	Alder
1	2	3	4	5	6	7	8	9	10	11
1930	62	23 288	62 63	21 22	231 244	15 19	- 225 - 241	7	22 829	63
1929	63	22 427	63 64	26 29	206 253	7 10	- 187 - 234	- 4	22 002	64
1928	64	22 952	64 65	20 30	248 294	8 8	- 236 - 272	- 3	22 441	65
1927	65	22 004	65 66	16 13	277 339	11 6	- 272 - 332	5	21 405	66
1926	66	22 015	66 67	13 10	328 336	9 23	- 324 - 349	4	21 346	67
1925	67	21 513	67 68	6 25	341 359	7 6	- 342 - 340	- 2	20 829	68
1924	68	21 528	68 69	17 6	348 407	6 6	- 337 - 407	1	20 785	69
1923	69	20 692	69 70	9 17	362 442	5 9	- 358 - 434	1	19 901	70
1922	70	19 588	70 71	10 13	372 436	7 2	- 369 - 425	1	18 795	71
1921	71	19 777	71 72	11 15	438 496	- 5	- 427 - 486	- 1	18 863	72
1920	72	19 728	72 73	13 7	454 560	5 1	- 446 - 554	-	18 728	73
1919	73	16 584	73 74	10 8	452 505	3 4	- 445 - 501	2	15 640	74
1918	74	16 164	74 75	5 3	434 508	4 3	- 433 - 508	-	15 223	75
1917	75	14 773	75 76	8 2	518 532	3 3	- 513 - 533	- 4	13 723	76
1916	76	13 922	76 77	2 11	499 511	2 1	- 499 - 501	1	12 923	77
1915	77	13 018	77 78	1 2	474 569	- 5	- 473 - 572	-	11 973	78
1914	78	12 499	78 79	1 6	533 533	- 2	- 532 - 529	1	11 439	79
1913	79	11 604	79 80	9 1	497 536	2 -	- 490 - 535	- 2	10 577	80
1912	80	10 619	80 81	4 2	541 547	- -	- 537 - 545	- 1	9 536	81
1911	81	9 396	81 82	5 1	514 514	- 3	- 509 - 516	2	8 373	82
1910	82	8 334	82 83	3 -	510 487	1 -	- 508 - 487	- 1	7 338	83

¹ Se tabellens første side.

Tabel 103 (fortsat).

Befolkningsregnskab 1993 fordelt efter køn, fødselsår og alder
 Population accounts 1993, by sex, year of birth and age (continued)

Mænd										
Fødsels- år	1. januar 1993		Bevægelse i 1993					1. januar 1994		
	Alder	Antal	Alder	Tilgang på grund af fødsel og indvandring	Afgang på grund af		Netto-tilgang	Korrektion ¹	Antal	Alder
1	2	3	4	5	Død	Udvan- dring	8	9	10	11
1909	83	7 297	83 84	2 4	493 457	- 1	- 491 - 454	1	6 353	84
1908	84	6 117	84 85	2 1	425 442	1 1	- 424 - 442	-	5 251	85
1907	85	5 070	85 86	2 1	394 415	- -	- 392 - 414	- 1	4 263	86
1906	86	4 174	86 87	- 1	322 340	- -	- 322 - 339	-	3 513	87
1905	87	3 442	87 88	2 -	336 313	- 1	- 334 - 314	- 1	2 793	88
1904	88	2 785	88 89	- -	256 279	1 -	- 257 - 279	1	2 250	89
1903	89	2 247	89 90	- -	269 239	- -	- 269 - 239	- 1	1 738	90
1902	90	1 736	90 91	- 1	200 185	- -	- 200 - 184	1	1 353	91
1901	91	1 355	91 92	- 1	162 175	- -	- 162 - 174	-	1 019	92
1900	92	1 012	92 93	- -	142 118	- 2	- 142 - 120	-	750	93
1899	93	683	93 94	- 1	114 96	- 1	- 114 - 96	-	473	94
1898	94	528	94 95	1 -	93 84	- -	- 92 - 84	-	352	95
1897	95	361	95 96	- -	70 56	- -	- 70 - 56	-	235	96
1896	96	260	96 97	- -	52 47	- -	- 52 - 47	-	161	97
1895	97	168	97 98	- -	37 36	- -	- 37 - 36	-	95	98
1894	98	93	98 99	- -	25 15	- -	- 25 - 15	-	53	99
1893 og før	99 og dero.	158	99 100	- -	15 56	- -	- 15 - 56	-	87	100
I alt		2 554 594		56 155	31 273	16 319	8 563	285	2 563 442	

¹ Se tabellens første side.

Tabel 103 (fortsat).

Befolkningsregnskab 1993 fordelt efter køn, fødselsår og alder
Population accounts 1993, by sex, year of birth and age (continued)

Fødsels- år	Kvinder									
	1. januar 1993		Bevægelse i 1993					1. januar 1994		
	Alder	Antal	Alder	Tilgang på grund af fødsel og indvandring	Afgang på grund af		Netto-tilgang	Korrektion ¹	Antal	Alder
1	2	3	4	5	Død	Udvan- dring	8	9	10	11
1993			0	33 014	141	102	32 771	21	32 792	0
1992	0	32 894	0	206	16	113	77	15	33 052	1
			1	172	9	97	66			
1991	1	31 549	1	149	9	103	37	- 1	31 651	2
			2	161	8	87	66			
1990	2	31 136	2	136	5	84	47	- 2	31 232	3
			3	145	7	87	51			
1989	3	30 240	3	120	3	57	60	- 14	30 338	4
			4	130	1	77	52			
1988	4	28 912	4	110	2	74	34	12	29 002	5
			5	128	2	82	44			
1987	5	27 611	5	128	2	66	60	4	27 719	6
			6	113	4	65	44			
1986	6	27 473	6	126	1	60	65	9	27 574	7
			7	98	1	70	27			
1985	7	27 037	7	98	1	62	35	- 4	27 098	8
			8	110	3	77	30			
1984	8	26 017	8	85	1	51	33	-	26 090	9
			9	93	3	50	40			
1983	9	25 613	9	69	1	55	13	2	25 669	10
			10	96	1	54	41			
1982	10	26 358	10	92	2	39	51	- 5	26 427	11
			11	84	-	61	23			
1981	11	26 743	11	86	3	52	31	10	26 838	12
			12	99	5	40	54			
1980	12	28 705	12	85	1	24	60	- 19	28 792	13
			13	95	3	46	46			
1979	13	29 560	13	75	2	36	37	- 2	29 640	14
			14	90	6	39	45			
1978	14	30 886	14	83	2	34	47	7	30 982	15
			15	102	2	58	42			
1977	15	30 906	15	140	1	66	73	- 9	31 017	16
			16	168	2	119	47			
1976	16	32 360	16	211	2	130	79	18	32 435	17
			17	255	5	272	- 22			
1975	17	35 989	17	319	3	220	96	43	36 244	18
			18	489	3	370	116			
1974	18	35 683	18	406	6	562	- 162	56	35 268	19
			19	563	10	862	- 309			
1973	19	35 138	19	672	9	499	164	- 1	35 525	20
			20	913	9	680	224			

¹ Se tabellens første side.² Heri: 32.760 levendefødte drenge.

TRANSLATION. HEADING, COLUMNS 1-11: females, total; 4-8: movements in 1993; 1: year of birth; 2, 4 and 11: age; 3 and 10: number; 4: increase caused by birth and immigration; 6-7: decrease caused by; 6: death; 7: emigration; 8: net increase; 9: correction.

Tabel 103 (fortsat).

Befolkningsregnskab 1993 fordelt efter køn, fødselsår og alder
Population accounts 1993, by sex, year of birth and age (continued)

Fødsels- år	Kvinder									
	1. januar 1993		Bevægelse i 1993					1. januar 1994		
	Alder	Antal	Alder	Tilgang på grund af fødsel og indvandring	Afgang på grund af		Netto-tilgang	Korrektion ¹	Antal	Alder
1	2	3	4	5	Død	Udvandring	8	9	10	11
1972	20	37 350	20	780	4	454	322	24	37 919	21
			21	760	3	534	223			
1971	21	37 193	21	569	3	414	152	2	37 412	22
			22	528	8	455	65			
1970	22	35 738	22	436	8	368	60	8	35 929	23
			23	490	4	363	123			
1969	23	35 459	23	475	5	335	135	14	35 697	24
			24	447	4	354	89			
1968	24	36 900	24	418	5	293	120	- 5	37 098	25
			25	412	3	326	83			
1967	25	40 183	25	382	6	364	12	11	40 257	26
			26	390	9	330	51			
1966	26	43 185	26	341	6	321	14	2	43 239	27
			27	331	13	280	38			
1965	27	41 702	27	326	6	253	67	- 27	41 820	28
			28	325	8	239	78			
1964	28	40 534	28	278	11	224	43	- 2	40 634	29
			29	293	10	224	59			
1963	29	40 179	29	254	14	196	44	-	40 289	30
			30	268	8	194	66			
1962	30	38 048	30	217	6	166	45	- 9	38 113	31
			31	223	9	185	29			
1961	31	37 294	31	183	5	129	49	- 11	37 419	32
			32	204	10	107	87			
1960	32	37 281	32	196	9	139	48	- 3	37 356	33
			33	182	11	141	30			
1959	33	36 047	33	151	11	117	23	- 2	36 097	34
			34	149	5	115	29			
1958	34	36 323	34	142	19	109	14	6	36 382	35
			35	154	20	95	39			
1957	35	36 196	35	127	16	90	21	-	36 247	36
			36	170	19	121	30			
1956	36	36 850	36	132	21	85	26	4	36 904	37
			37	126	22	80	24			
1955	37	36 323	37	112	29	67	16	- 8	36 380	38
			38	140	18	73	49			
1954	38	36 170	38	115	17	74	24	16	36 190	39
			39	94	24	90	- 20			
1953	39	36 769	39	101	26	59	16	- 4	36 781	40
			40	96	31	65	-			
1952	40	36 370	40	79	32	70	- 23	- 7	36 348	41
			41	102	34	60	8			

¹ Se tabellens første side.

Tabel 103 (fortsat).

Befolkningsregnskab 1993 fordelt efter køn, fødselsår og alder

Population accounts 1993, by sex, year of birth and age (continued)

Fødsels- år	Kvinder									
	1. januar 1993		Bevægelse i 1993					1. januar 1994		
	Alder	Antal	Alder	Tilgang på grund af fødsel og indvandring	Afgang på grund af		Netto-tilgang	Korrektion ¹	Antal	Alder
1	2	3	4	5	Død	Udvan- dring	8	9	10	11
1951	41	35 558	41 42	67 78	36 30	57 50	- 26 - 2	-	35 530	42
1950	42	37 210	42 43	73 82	30 47	55 56	- 12 - 21	- 2	37 175	43
1949	43	36 973	43 44	77 74	29 50	44 59	4 - 35	- 6	36 936	44
1948	44	38 833	44 45	73 78	32 46	41 39	- - 7	6	38 832	45
1947	45	41 444	45 46	62 61	59 56	51 46	- 48 - 41	1	41 356	46
1946	46	42 562	46 47	55 84	53 62	49 43	- 47 - 21	- 7	42 487	47
1945	47	41 357	47 48	71 66	48 54	50 39	- 27 - 27	- 3	41 300	48
1944	48	39 575	48 49	60 62	59 69	43 46	- 42 - 53	- 3	39 477	49
1943	49	36 779	49 50	54 76	54 72	39 36	- 39 - 32	-	36 708	50
1942	50	34 477	50 51	43 37	66 80	33 28	- 56 - 71	5	34 355	51
1941	51	30 957	51 52	33 47	66 79	35 29	- 68 - 61	- 4	30 824	52
1940	52	30 140	52 53	38 45	73 79	25 22	- 60 - 56	6	30 030	53
1939	53	28 762	53 54	45 40	68 97	13 20	- 36 - 77	2	28 651	54
1938	54	28 816	54 55	30 35	72 87	21 31	- 63 - 83	- 3	28 667	55
1937	55	28 265	55 56	33 24	83 93	20 17	- 70 - 86	3	28 112	56
1936	56	27 279	56 57	24 28	91 111	12 15	- 79 - 98	- 4	27 098	57
1935	57	26 387	57 58	22 29	106 115	11 21	- 95 - 107	- 5	26 180	58
1934	58	26 069	58 59	13 20	107 125	13 8	- 107 - 113	- 5	25 844	59
1933	59	24 919	59 60	24 27	107 140	15 10	- 98 - 123	3	24 701	60
1932	60	25 323	60 61	18 19	134 158	9 8	- 125 - 147	2	25 053	61
1931	61	24 793	61 62	15 21	121 155	7 11	- 113 - 145	2	24 537	62

¹ Se tabellens første side.

Tabel 103 (fortsat).

Befolkningsregnskab 1993 fordelt efter køn, fødselsår og alder
 Population accounts 1993, by sex, year of birth and age (continued)

Fødsels- år	Kvinder									
	1. januar 1993		Bevægelse i 1993					1. januar 1994		
	Alder	Antal	Alder	Tilgang på grund af fødsel og indvandring	Afgang på grund af		Netto-tilgang	Korrektion ¹	Antal	Alder
1	2	3	4	5	Død	Udvan- dring	8	9	10	11
1930	62	25 115	62	24	152	7	- 135	- 4	24 819	63
			63	31	176	12	- 157			
1929	63	24 447	63	14	150	10	- 146	3	24 123	64
			64	23	194	10	- 181			
1928	64	24 985	64	21	182	5	- 166	- 2	24 619	65
			65	20	211	7	- 198			
1927	65	24 485	65	17	219	7	- 209	1	24 087	66
			66	14	197	7	- 190			
1926	66	25 022	66	19	208	11	- 200	1	24 600	67
			67	16	231	8	- 223			
1925	67	24 991	67	8	214	7	- 213	3	24 530	68
			68	16	253	14	- 251			
1924	68	25 219	68	9	251	5	- 247	- 1	24 674	69
			69	11	300	8	- 297			
1923	69	24 973	69	9	246	6	- 243	- 3	24 445	70
			70	11	288	5	- 282			
1922	70	23 809	70	7	273	6	- 272	1	23 228	71
			71	16	324	2	- 310			
1921	71	25 174	71	16	325	3	- 312	-	24 476	72
			72	6	390	2	- 386			
1920	72	25 304	72	12	361	4	- 353	1	24 539	73
			73	9	420	2	- 413			
1919	73	21 135	73	6	326	1	- 321	- 1	20 446	74
			74	7	371	3	- 367			
1918	74	21 431	74	3	358	1	- 356	- 1	20 697	75
			75	7	381	3	- 377			
1917	75	20 363	75	3	374	2	- 373	1	19 544	76
			76	5	449	3	- 447			
1916	76	19 732	76	6	395	1	- 390	-	18 881	77
			77	5	462	4	- 461			
1915	77	18 720	77	6	384	4	- 382	- 5	17 882	78
			78	4	454	1	- 451			
1914	78	19 122	78	7	467	3	- 463	1	18 099	79
			79	3	563	1	- 561			
1913	79	18 185	79	7	520	2	- 515	-	17 150	80
			80	2	519	3	- 520			
1912	80	17 363	80	3	509	1	- 507	1	16 251	81
			81	4	608	2	- 606			
1911	81	15 981	81	1	567	2	- 568	- 1	14 779	82
			82	2	632	3	- 633			
1910	82	14 979	82	3	563	-	- 560	- 3	13 770	83
			83	2	646	2	- 646			

¹ Se tabellens første side.

Tabel 103 (fortsat).

Befolkningsregnskab 1993 fordelt efter køn, fødselsår og alder
 Population accounts 1993, by sex, year of birth and age (continued)

Fødsels- år	Kvinder									
	1. januar 1993		Bevægelse i 1993					1. januar 1994		
	Alder	Antal	Alder	Tilgang på grund af fødsel og indvandring	Afgang på grund af		Netto-tilgang	Korrektion ¹	Antal	Alder
1	2	3	4	5	Død	Udvan- dring	8	9	10	11
1909	83	13 943	83 84	- 2	573 657	2 2	- 575 - 657	- 1	12 710	84
1908	84	12 420	84 85	2 4	584 639	3 1	- 585 - 636	- 1	11 198	85
1907	85	10 698	85 86	2 4	558 582	- 2	- 556 - 580	-	9 562	86
1906	86	9 531	86 87	- 1	624 574	1 1	- 625 - 574	2	8 334	87
1905	87	8 118	87 88	- 2	569 566	2 2	- 571 - 566	- 1	6 980	88
1904	88	6 997	88 89	1 2	524 531	- -	- 523 - 529	1	5 946	89
1903	89	5 776	89 90	1 1	479 507	1 1	- 479 - 507	-	4 790	90
1902	90	4 727	90 91	- -	441 400	- -	- 441 - 400	-	3 886	91
1901	91	3 822	91 92	- 1	391 379	- -	- 391 - 378	-	3 053	92
1900	92	2 853	92 93	1 -	317 309	- -	- 316 - 309	- 3	2 225	93
1899	93	2 200	93 94	- -	279 267	- -	- 279 - 267	1	1 655	94
1898	94	1 609	94 95	- -	243 193	- -	- 243 - 193	1	1 174	95
1897	95	1 142	95 96	- -	158 163	- -	- 158 - 163	- 1	820	96
1896	96	816	96 97	- -	145 113	- -	- 145 - 113	1	559	97
1895	97	551	97 98	- -	101 74	- -	- 101 - 74	- 1	375	98
1894	98	367	98 99	- -	87 48	- -	- 87 - 48	-	232	99
1893 og før	99 og dero.	533	99 100		48 172	- -	- 48 - 172	-	313	100
I alt		2 626 020		54 614	31 536	16 025	7 053	127	2 633 200	

¹ Se tabellens første side.

Tabel 104. Befolkningsregnskab 1993 for kommuner og amter
Population accounts 1993 for municipalities and counties

	Folketal 1/1 1993	Antal levende- fødte	Tilflyttet		Samlet tilgang	Antal døde
			fra indland	fra udland		
	1	2	3	4	5	6
101 København	466 129	6 565	36 164	6 666	49 395	8 089
147 Frederiksberg	87 173	1 113	10 918	1 339	13 370	1 627
I alt	553 302	7 678	47 082	8 005	62 765	9 716
Københavns Amt						
151 Ballerup	45 427	640	2 018	273	2 931	390
153 Brøndby	33 746	431	2 280	213	2 924	335
155 Dragør	12 374	125	652	102	879	104
157 Gentofte	65 986	822	5 389	1 079	7 290	1 039
159 Gladsaxe	60 775	760	4 185	547	5 492	836
161 Glostrup	20 237	264	1 518	124	1 906	273
163 Herlev	26 980	312	1 798	159	2 269	312
165 Albertslund	29 611	410	1 993	291	2 694	172
167 Hvidovre	48 735	629	3 421	332	4 382	611
169 Høje Tåstrup	44 975	680	2 979	271	3 930	364
171 Ledøje-Smørum	9 918	163	653	63	879	38
173 Lyngby-Tårnåbæk	49 334	499	3 572	579	4 650	786
175 Rødovre	35 478	434	2 409	212	3 055	464
181 Søllerød	30 474	364	2 480	559	3 403	368
183 Ishøj	20 920	329	1 528	198	2 055	124
185 Tårnby	39 593	453	2 245	236	2 934	480
187 Vallensbæk	12 043	171	827	73	1 071	63
189 Værløse	17 277	183	1 070	154	1 407	134
I alt	603 883	7 669	41 017	5 465	54 151	6 893
Frederiksborg Amt						
201 Allerød	21 581	255	1 242	208	1 705	145
205 Birkerød	20 514	228	1 275	258	1 761	206
207 Farum	17 313	240	1 431	184	1 855	143
208 Fredensborg-Humlebæk	18 746	219	1 455	176	1 850	175
209 Frederikssund	17 120	216	981	105	1 302	174
211 Frederiksværk	18 581	225	1 103	120	1 448	206
213 Græsted-Gilleleje	18 439	231	1 406	211	1 848	188
215 Helsingør	17 880	233	1 242	98	1 573	175
217 Helsingør	56 701	702	2 348	534	3 584	728
219 Hillerød	34 333	523	2 320	277	3 120	353
221 Hundested	9 101	110	572	38	720	107
223 Hørsholm	23 101	223	1 655	321	2 199	237
225 Jægerspris	8 618	108	750	75	933	78
227 Karlebo	19 110	267	1 493	190	1 950	140
229 Skibby	6 025	69	425	30	524	52
231 Skævinge	5 135	67	373	19	459	43
233 Slangerup	7 919	109	563	38	710	78
235 Stenløse	12 535	162	967	90	1 219	81
237 Ølstykke	13 356	176	903	73	1 152	60
I alt	346 108	4 363	22 504	3 045	29 912	3 369
Roskilde Amt						
251 Bramsnæs	8 168	94	695	43	832	73
253 Greve	46 012	598	2 999	320	3 917	282
255 Gundsø	13 040	166	939	95	1 200	98
257 Hvalsø	7 201	106	395	24	525	42
259 Køge	37 869	487	2 102	253	2 842	395
261 Lejre	8 334	94	579	90	763	71
263 Ramsø	8 778	112	606	57	775	66
265 Roskilde	50 601	658	2 885	436	3 979	605
267 Skovbo	13 016	148	858	75	1 081	99
269 Solrød	19 117	268	1 271	128	1 667	119
271 Vallø	9 265	97	830	54	981	85
I alt	221 401	2 828	14 159	1 575	18 562	1 935

ANM. I alt-tallene for de indenlandske flytninger i hver amt er summen af mellemkommunale flytninger. Det samlede antal flytninger over amtsgrænserne fordelt efter køn og alder fremgår af tabel 61-67.

¹ Omfatter forsvundne og genfundne danske statsborgere og er desuden en afstemningspost.

TRANSLATION. HEADING, COLUMN 1: population 1 January 1993; 2: live births; 3-4: migration into area; 3: from rest of Denmark; 4: from foreign countries; 5: total gross increase; 6: deaths; 7-8: migration out of area; 7: to rest of Denmark; 8: to foreign countries; 9: total gross decrease; 10: natural increase (births minus deaths); 11: migration increase (inward minus outward); 12: total net increase; 13: correction; 14: population 1 January 1994.

Fraflyttet		Samlet afgang	Fødsels- overskud	Vandrings- overskud	I alt tilvækst	Korrek- tion	Folketal 1/1 1994	
til indland	til udland						7	8
35 327	5 082	48 498	- 1 524	2 421	897	227	467 253	101
10 210	1 217	13 054	- 514	830	316	- 23	87 466	147
45 537	6 299	61 552	- 2 038	3 251	1 213	204	554 719	
2 502	184	3 076	250	- 395	- 145	11	45 293	151
2 567	141	3 043	96	- 215	- 119	7	33 634	153
710	110	924	21	- 66	- 45	-	12 329	155
5 007	960	7 006	- 217	501	284	- 19	66 251	157
4 041	405	5 282	- 76	286	210	- 29	60 956	159
1 497	105	1 875	- 9	40	31	6	20 274	161
1 700	124	2 136	-	133	133	4	27 117	163
2 324	261	2 757	238	- 301	- 63	22	29 570	165
3 633	257	4 501	18	- 137	- 119	7	48 623	167
3 042	186	3 592	316	22	338	- 6	45 307	169
698	50	786	125	- 32	93	10	10 021	171
3 233	504	4 523	- 287	414	127	21	49 482	173
2 450	197	3 111	- 30	- 26	- 56	- 1	35 421	175
2 403	470	3 241	- 4	166	162	1	30 637	181
1 774	145	2 043	205	- 193	12	- 12	20 920	183
2 427	137	3 044	- 27	- 83	- 110	2	39 485	185
897	66	1 026	108	- 63	45	4	12 092	187
1 025	166	1 325	49	33	82	- 9	17 350	189
41 930	4 468	53 291	776	84	860	19	604 762	
1 251	141	1 537	110	58	168	- 2	21 747	201
1 389	223	1 818	22	- 79	- 57	- 1	20 456	205
1 406	151	1 700	97	58	155	15	17 483	207
1 351	115	1 641	44	165	209	- 2	18 953	208
1 013	81	1 268	42	- 8	34	7	17 161	209
1 021	96	1 323	19	106	125	15	18 721	211
1 252	95	1 535	43	270	313	- 3	18 749	213
1 108	81	1 364	58	151	209	-	18 089	215
2 323	457	3 508	- 26	102	76	8	56 785	217
2 224	187	2 764	170	186	356	2	34 691	219
512	44	663	3	54	57	13	9 171	221
1 600	286	2 123	- 14	90	76	1	23 178	223
642	48	768	30	135	165	-	8 783	225
1 458	138	1 736	127	87	214	-	19 324	227
391	21	464	17	43	60	3	6 088	229
427	12	482	24	- 47	- 23	1	5 113	231
579	40	697	31	- 18	13	- 1	7 931	233
1 005	74	1 160	81	- 22	59	-	12 594	235
919	56	1 035	116	1	117	1	13 474	237
21 871	2 346	27 586	994	1 332	2 326	57	348 491	
533	36	642	21	169	190	- 1	8 357	251
2 919	248	3 449	316	152	468	-76	46 474	253
921	86	1 105	68	27	95	- 1	13 134	255
412	30	484	64	- 23	41	4	7 246	257
2 100	113	2 608	92	142	234	- 15	38 088	259
672	41	784	23	- 44	- 21	12	8 325	261
594	20	680	46	49	95	- 1	8 872	263
2 945	367	3 917	53	9	62	6	50 669	265
980	64	1 143	49	- 111	- 62	5	12 959	267
1 400	77	1 596	149	- 78	71	5	19 193	269
744	39	868	12	101	113	9	9 387	271
14 220	1 121	17 276	893	393	1 286	17	222 704	

Tabel 104 (fortsat).

Befolkningsregnskab 1993 for kommuner og amter
 Population accounts 1993 for municipalities and counties (continued)

	Folketal 1/1 1993	Antal levende- fødte	Tilflyttet		Samlet tilgang	Antal døde
			fra indland	fra udland		
	1	2	3	4	5	6
Vestsjællands Amt						
301 Bjergsted	7 579	92	665	27	784	118
303 Dianalund	7 024	71	455	29	555	110
305 Dragsholm	12 823	164	788	79	1 031	146
307 Fuglebjerg	6 330	76	460	17	553	79
309 Gørlev	5 903	65	449	39	553	86
311 Hasøj	6 231	71	540	31	642	70
313 Haslev	13 917	175	931	88	1 194	146
315 Holbæk	31 852	416	1 799	206	2 421	348
317 Hvidebæk	5 442	77	383	21	481	63
319 Høng	8 149	95	698	33	826	97
321 Jernløse	5 537	86	406	28	520	52
323 Kalundborg	19 164	197	851	182	1 230	249
325 Korsør	20 238	280	899	112	1 291	297
327 Nykøbing-Rørvig	7 148	61	514	49	624	104
329 Ringsted	28 723	389	1 343	191	1 923	315
331 Skælskør	11 216	141	675	63	879	147
333 Slagelse	34 803	508	2 146	272	2 926	478
335 Sorø	14 385	159	871	90	1 120	206
337 Stenlille	5 174	63	487	28	578	61
339 Svinninge	6 266	73	364	36	473	61
341 Tornved	8 708	110	565	47	722	118
343 Trundholm	10 561	117	825	70	1 012	132
345 Tølløse	9 117	97	677	46	820	94
I alt	286 290	3 583	17 791	1 784	23 158	3 577
Storstrøms Amt						
351 Fakse	11 674	118	805	59	982	187
353 Fladså	7 267	87	489	23	599	91
355 Holeby	4 336	41	330	11	382	67
357 Holmegård	6 651	70	374	59	503	54
359 Højreby	4 357	56	320	14	390	78
361 Langebæk	6 022	60	409	37	506	81
363 Maribo	11 355	99	736	51	886	196
365 Møn	11 321	115	625	76	816	219
367 Nakskov	15 696	149	889	67	1 105	300
369 Nykøbing-Falster	25 303	272	1 506	213	1 991	370
371 Nysted	5 579	58	437	19	514	96
373 Næstved	45 272	518	2 113	282	2 913	578
375 Nr. Alslev	9 586	105	661	58	824	150
377 Præstø	7 208	75	537	72	684	99
379 Ravnsborg	6 229	51	466	28	545	118
381 Rudbjerg	3 676	39	313	12	364	51
383 Rødby	7 004	71	515	35	621	112
385 Rønnede	6 584	78	456	44	578	66
387 Sakskøbing	9 359	98	555	32	685	165
389 Stevns	10 788	117	616	57	790	121
391 Stubbekøbing	6 844	65	531	39	635	100
393 Suså	8 026	113	474	36	623	76
395 Sydfalster	6 770	63	524	43	630	97
397 Vordingborg	20 190	212	1 135	130	1 477	258
I alt	257 097	2 730	15 816	1 497	20 043	3 730
Bornholms Amt						
401 Allinge-Gudhjem	7 921	89	404	31	524	108
403 Hasle	6 539	78	364	24	466	73
405 Neksø	8 672	82	344	42	468	120
407 Rønne	15 173	180	833	70	1 083	214
409 Åkirkeby	6 805	69	346	49	464	90
411 Christiansø	114	-	9	2	11	-
I alt	45 224	498	2 300	218	3 016	605

¹ Se tabellens første side.

Fraflyttet		Samlet afgang	Fødsels- overskud	Vandrings- overskud	I alt tilvækst	Korrekt- tion	Folketal 1/1 1994		
til indland	til udland						7	8	9
571	33	722	- 26	88	62	- 5	7 636	301	
446	15	571	- 39	23	- 16	9	7 017	303	
770	28	944	18	69	87	7	12 917	305	
491	18	588	- 3	- 32	- 35	3	6 298	307	
443	23	552	- 21	22	1	- 2	5 902	309	
495	13	578	1	63	64	- 2	6 293	311	
992	68	1 206	29	- 41	- 12	7	13 912	313	
1 640	106	2 094	68	259	327	- 1	32 178	315	
406	12	481	14	- 14	-	- 15	5 427	317	
737	24	858	- 2	- 30	- 32	4	8 121	319	
453	26	531	34	- 45	- 11	- 1	5 525	321	
846	124	1 219	- 52	63	11	7	19 182	323	
970	104	1 371	- 17	- 63	- 80	- 7	20 151	325	
548	21	673	- 43	- 6	- 49	-	7 099	327	
1 345	97	1 757	74	92	166	2	28 891	329	
647	52	846	- 6	39	33	13	11 262	331	
1 993	193	2 664	30	232	262	1	35 066	333	
867	51	1 124	- 47	43	- 4	- 14	14 367	335	
414	12	487	2	89	91	- 1	5 264	337	
454	18	533	12	- 72	- 60	4	6 210	339	
646	23	787	- 8	- 57	- 65	- 2	8 641	341	
691	32	855	- 15	172	157	- 3	10 715	343	
626	24	744	3	73	76	- 1	9 192	345	
17 491	1 117	22 185	6	967	973	3	287 266		
699	34	920	- 69	131	62	5	11 741	351	
468	11	570	- 4	33	29	- 2	7 294	353	
334	18	419	- 26	- 11	- 37	- 2	4 297	355	
420	24	498	16	- 11	5	- 1	6 655	357	
350	8	436	- 22	- 24	- 46	- 1	4 310	359	
414	17	512	- 21	15	- 6	1	6 017	361	
683	32	911	- 97	72	- 25	- 7	11 323	363	
508	50	777	- 104	143	39	4	11 364	365	
820	33	1 153	- 151	103	- 48	- 4	15 644	367	
1 574	108	2 052	- 98	37	- 61	- 5	25 237	369	
419	12	527	- 38	25	- 13	3	5 569	371	
2 086	162	2 826	- 60	147	87	- 7	45 352	373	
672	30	852	- 45	17	- 28	2	9 560	375	
439	89	627	- 24	81	57	- 1	7 264	377	
429	17	564	- 67	48	- 19	2	6 212	379	
315	11	377	- 12	- 1	- 13	1	3 664	381	
494	20	626	- 41	36	- 5	4	7 003	383	
493	11	570	12	- 4	8	1	6 593	385	
485	23	673	- 67	79	12	5	9 376	387	
624	39	784	- 4	10	6	4	10 798	389	
492	25	617	- 35	53	18	8	6 870	391	
484	24	584	37	'2	39	4	8 069	393	
508	25	630	- 34	34	-	- 5	6 765	395	
1 143	95	1 496	- 46	27	- 19	-	20 171	397	
15 353	918	20 001	- 1 000	1 042	42	9	257 148		
430	25	563	- 19	- 20	- 39	4	7 886	401	
402	15	490	5	- 29	- 24	- 1	6 514	403	
375	31	526	- 38	- 20	- 58	- 1	8 613	405	
809	48	1 071	- 34	46	12	- 5	15 180	407	
389	26	505	- 21	- 20	- 41	- 2	6 762	409	
12	1	13	-	- 2	- 2	-	112	411	
2 417	146	3 168	- 107	- 45	- 152	- 5	45 067		

Tabel 104 (fortsat).

Befolkningsregnskab 1993 for kommuner og amter
 Population accounts 1993 for municipalities and counties (continued)

	Folketal 1/1 1993	Antal levende- fødtede	Tilflyttet		Samlet tilgang	Antal døde
			fra indland	fra udland		
	1	2	3	4	5	6
Fyns Amt						
421 Assens	10 635	124	607	55	786	148
423 Bogense	6 157	78	404	32	514	95
425 Broby	6 352	81	411	27	519	77
427 Egebjerg	8 670	134	608	52	794	104
429 Ejby	9 788	118	557	34	709	149
431 Fåborg	17 375	191	781	124	1 096	212
433 Glamsbjerg	5 855	64	436	48	548	64
435 Gudme	6 094	84	461	40	585	83
437 Hårby	4 919	65	308	30	403	77
439 Kerteminde	10 508	121	525	47	693	123
441 Langeskov	5 976	98	405	16	519	48
443 Marstal	3 526	27	242	38	307	53
445 Middelfart	18 769	222	976	128	1 326	264
447 Munkebo	5 870	74	369	22	465	61
449 Nyborg	18 422	192	902	171	1 265	215
451 Nr. Åby	5 122	62	292	17	371	70
461 Odense	180 799	2 436	7 995	1 852	12 283	2 069
471 Otterup	10 711	126	524	59	709	137
473 Ringe	10 970	152	720	69	941	133
475 Rudkøbing	6 953	75	390	36	501	98
477 Ryslinge	7 151	102	501	42	645	76
479 Svendborg	42 147	517	2 439	375	3 331	503
481 Sydlangeland	4 593	50	212	40	302	69
483 Sønder sø	11 082	127	719	41	887	128
485 Tommerup	7 619	91	486	29	606	83
487 Tranekær	3 623	23	249	30	302	57
489 Ullerslev	4 774	58	307	16	381	57
491 Vissenbjerg	6 100	82	422	26	530	73
493 Ærøskøbing	4 153	33	192	25	250	70
495 Ørbæk	6 602	77	475	27	579	77
497 Årslev	8 771	116	545	43	704	83
499 Årup	5 153	56	369	35	460	56
I alt	465 239	5 856	24 829	3 626	34 311	5 612
Sønderjyllands Amt						
501 Augustenborg	6 464	81	375	59	515	86
503 Bov	10 434	132	584	214	930	120
505 Bredebro	3 898	63	228	23	314	51
507 Broager	6 139	80	386	38	504	75
509 Christiansfeld	9 053	108	661	83	852	104
511 Gram	4 928	68	355	32	455	74
513 Gråsten	6 951	80	549	81	710	86
515 Haderslev	30 922	437	1 780	261	2 478	430
517 Højer	3 043	47	165	35	247	33
519 Lundtoft	6 228	96	382	77	555	70
521 Løgumkloster	7 065	77	408	41	526	109
523 Nordborg	14 573	189	560	74	823	166
525 Nr. Rangstrup	9 926	126	545	73	744	103
527 Rødding	10 824	147	717	41	905	137
529 Rødekro	11 141	153	757	59	969	128
531 Skærbæk	7 706	98	403	50	551	136
533 Sundeved	5 219	63	316	26	405	45
535 Sydals	6 545	71	391	43	505	69
537 Sønderborg	28 820	380	2 232	379	2 991	372
539 Tinglev	10 346	134	509	152	795	105
541 Tønder	12 612	167	837	100	1 104	135
543 Vojens	16 779	220	931	90	1 241	169
545 Åbenrå	21 690	274	1 475	215	1 964	252
I alt	251 306	3 291	15 546	2 246	21 083	3 055

¹ Se tabellens første side.

Fraflyttet		Samlet afgang	Fødsels- overskud	Vandrings- overskud	I alt tilvækst	Korrek- tion	Folketal 1/1 1994		
til indland	til udland						7	8	9
530	26	704	- 24	106	82	3	10 720	421	
370	31	496	- 17	35	18	6	6 181	423	
422	34	533	4	- 18	- 14	5	6 343	425	
671	47	822	30	- 58	- 28	3	8 645	427	
532	43	724	- 31	16	- 15	- 1	9 772	429	
876	83	1 171	- 21	- 54	- 75	- 2	17 298	431	
457	24	545	-	3	3	-	5 858	433	
456	22	561	1	23	24	3	6 121	435	
289	21	387	- 12	28	16	2	4 937	437	
565	39	727	- 2	- 32	- 34	6	10 480	439	
404	24	476	50	- 7	43	3	6 022	441	
262	16	331	- 26	2	- 24	3	3 505	443	
848	110	1 222	- 42	146	104	4	18 877	445	
412	16	489	13	- 37	- 24	- 3	5 843	447	
961	141	1 317	- 23	- 29	- 52	- 1	18 369	449	
330	21	421	- 8	- 42	- 50	1	5 073	451	
7 943	1 278	11 290	367	626	993	32	181 824	461	
596	29	762	- 11	- 42	- 53	4	10 662	471	
714	63	910	19	12	31	-	11 001	473	
351	31	480	- 23	44	21	- 8	6 966	475	
510	31	617	26	2	28	- 3	7 176	477	
2 320	244	3 067	14	250	264	- 4	42 407	479	
250	14	333	- 19	- 12	- 31	- 2	4 560	481	
684	34	846	- 1	42	41	-	11 123	483	
496	17	596	8	2	10	-	7 629	485	
239	7	303	- 34	33	- 1	1	3 623	487	
297	17	371	1	9	10	3	4 787	489	
422	15	510	9	11	20	-	6 120	491	
179	18	267	- 37	20	- 17	-	4 136	493	
498	26	601	-	- 22	- 22	- 2	6 578	495	
560	38	681	33	- 10	23	- 1	8 793	497	
387	30	473	-	- 13	- 13	- 2	5 138	499	
24 831	2 590	33 033	244	1 034	1 278	50	466 567		
394	49	529	- 5	- 9	- 14	- 2	6 448	501	
706	62	888	12	30	42	3	10 479	503	
264	12	327	12	- 25	- 13	1	3 886	505	
412	21	508	5	- 9	- 4	- 1	6 134	507	
569	61	734	4	114	118	3	9 174	509	
385	22	481	- 6	- 20	- 26	2	4 904	511	
519	42	647	- 6	69	63	- 4	7 010	513	
1 854	137	2 421	7	50	57	- 2	30 977	515	
200	8	241	14	- 8	6	1	3 050	517	
483	30	583	26	- 54	- 28	6	6 206	519	
421	50	580	- 32	- 22	- 54	- 4	7 007	521	
684	64	914	23	- 114	- 91	- 5	14 477	523	
676	28	807	23	- 86	- 63	3	9 866	525	
689	28	854	10	41	51	1	10 876	527	
746	59	933	25	11	36	- 3	11 174	529	
410	30	576	- 38	13	- 25	6	7 687	531	
391	14	450	18	- 63	- 45	- 1	5 173	533	
472	39	580	2	- 77	- 75	- 2	6 468	535	
2 156	259	2 787	8	196	204	-	29 024	537	
644	97	846	29	- 80	- 51	2	10 297	539	
850	82	1 067	32	5	37	- 4	12 645	541	
951	76	1 196	51	- 6	45	- 3	16 821	543	
1 342	175	1 769	22	173	195	- 5	21 880	545	
16 218	1 445	20 718	236	129	365	- 8	251 663		

Tabel 104 (fortsat).

Befolkningsregnskab 1993 for kommuner og amter
 Population accounts 1993 for municipalities and counties (continued)

	Folketal 1/1 1993	Antal levende- fødte	Tilflyttet		Samlet tilgang	Antal døde
			fra indland	fra udland		
	1	2	3	4	5	6
Ribe Amt						
551 Billund	8 153	117	554	43	714	57
553 Blåbjerg	6 505	82	400	30	512	87
555 Blåvandshuk	3 851	48	271	14	333	35
557 Bramming	13 078	198	701	60	959	130
559 Brørup	6 317	102	388	14	504	94
561 Esbjerg	82 334	1 166	2 827	846	4 839	827
563 Fanø	3 153	19	285	30	334	46
565 Grindsted	17 189	231	791	86	1 108	176
567 Helle	8 312	116	409	46	571	94
569 Holsted	6 805	100	420	44	564	79
571 Ribe	18 081	239	996	112	1 347	191
573 Varde	19 506	236	953	182	1 371	228
575 Vejen	16 171	239	979	102	1 320	183
577 Ølgod	11 266	166	499	31	696	138
I alt	220 721	3 059	10 473	1 640	15 172	2 365
Vejle Amt						
601 Brædstrup	8 309	113	473	36	622	94
603 Børkop	10 442	122	627	83	832	124
605 Egtved	14 166	211	927	73	1 211	170
607 Fredericia	46 817	595	1 729	312	2 636	498
609 Gedved	9 556	117	657	41	815	145
611 Give	13 538	205	692	69	966	150
613 Hedensted	15 033	210	725	66	1 001	142
615 Horsens	55 159	755	2 414	406	3 575	663
617 Jelling	5 140	86	544	29	659	55
619 Juelsminde	14 581	154	762	91	1 007	202
621 Kolding	58 493	821	3 171	534	4 526	698
623 Lunderskov	4 892	78	359	23	460	45
625 Nr. Snede	7 286	93	400	22	515	96
627 Tørring-Uldum	11 657	147	718	50	915	140
629 Vamdrup	6 832	95	412	68	575	81
631 Vejle	52 381	723	3 005	367	4 095	637
I alt	334 282	4 525	17 615	2 270	24 410	3 940
Ringkøbing Amt						
651 Avlum-Haderup	6 606	98	389	25	512	71
653 Brande	8 529	114	460	64	638	100
655 Egvad	9 523	127	555	62	744	116
657 Herning	57 492	749	2 710	403	3 862	582
659 Holmsland	5 285	69	277	36	382	40
661 Holstebro	38 895	559	2 015	209	2 783	399
663 Ikast	22 232	327	983	156	1 466	171
665 Lemvig	18 990	236	898	140	1 274	231
667 Ringkøbing	17 144	216	879	97	1 192	217
669 Skjern	12 637	190	635	76	901	156
671 Struer	19 268	252	977	91	1 320	190
673 Thyborøn-Harboør	5 226	64	166	24	254	51
675 Thyholm	3 734	61	181	7	249	60
677 Trehøje	9 389	135	510	43	688	88
679 Ulfborg-Vemb	7 058	76	449	104	629	84
681 Videbæk	12 049	199	576	47	822	117
683 Vinderup	8 129	87	430	35	552	83
685 Åskov	6 804	94	381	35	510	77
I alt	268 990	3 653	13 471	1 654	18 778	2 833

¹ Se tabellens første side.

Fraflyttet		Samlet afgang	Fødsels- overskud	Vandrings- overskud	I alt tilvækst	Korrek- tion	Folketal	
til indland	til udland						1/1 1994	
7	8	9	10	11	12	13	14	
501	61	619	60	35	95	- 5	8 243	551
419	22	528	- 5	- 11	- 16	1	6 490	553
209	20	264	13	56	69	-	3 920	555
792	33	955	68	- 64	4	- 1	13 081	557
434	16	544	8	- 48	- 40	3	6 280	559
3 255	508	4 590	339	- 90	249	10	82 593	561
224	22	292	- 27	69	42	- 3	3 192	563
806	56	1 038	55	15	70	5	17 264	565
451	23	568	22	- 19	3	- 5	8 310	567
458	28	565	21	- 22	- 1	4	6 808	569
929	64	1 184	48	115	163	- 1	18 243	571
1 084	104	1 416	8	- 53	- 45	- 3	19 458	573
983	78	1 244	56	20	76	- 4	16 243	575
533	45	716	28	- 48	- 20	- 3	11 243	577
11 078	1 080	14 523	694	- 45	649	- 2	221 368	
565	54	713	19	- 110	- 91	-	8 218	601
620	55	799	- 2	35	33	- 2	10 473	603
900	58	1 128	41	42	83	- 6	14 243	605
1 799	199	2 496	97	43	140	- 5	46 952	607
706	27	878	- 28	- 35	- 63	3	9 496	609
747	57	954	55	- 43	12	- 1	13 549	611
733	75	950	68	- 17	51	3	15 087	613
2 436	334	3 433	92	50	142	13	55 314	615
466	11	532	31	96	127	- 3	5 264	617
812	60	1 074	- 48	- 19	- 67	- 1	14 513	619
2 941	394	4 033	123	370	493	- 9	58 977	621
379	15	439	33	- 12	21	5	4 918	623
411	26	533	- 3	- 15	- 18	3	7 271	625
728	36	904	7	4	11	1	11 669	627
495	33	609	14	- 48	- 34	- 3	6 795	629
3 013	313	3 963	86	46	132	14	52 527	631
17 751	1 747	23 438	585	387	972	12	335 266	
362	22	455	27	30	57	- 8	6 655	651
466	68	634	14	- 10	4	2	8 535	653
581	44	741	11	- 8	3	- 1	9 525	655
2 865	334	3 781	167	- 86	81	- 4	57 569	657
293	25	358	29	- 5	24	4	5 313	659
2 023	223	2 645	160	- 22	138	11	39 044	661
1 141	124	1 436	156	- 126	30	4	22 266	663
889	140	1 260	5	9	14	7	19 011	665
874	72	1 163	- 1	30	29	2	17 175	667
717	59	932	34	- 65	- 31	- 2	12 604	669
1 038	66	1 294	62	- 36	26	-	19 294	671
215	17	283	13	- 42	- 29	2	5 199	673
200	6	266	1	- 18	- 17	5	3 722	675
598	22	708	47	- 67	- 20	6	9 375	677
474	61	619	- 8	18	10	2	7 070	679
565	53	735	82	5	87	- 3	12 133	681
414	30	527	4	21	25	- 4	8 150	683
410	19	506	17	- 13	4	-	6 808	685
14 125	1 385	18 343	820	- 385	435	23	269 448	

Tabel 104 (fortsat).

Befolkningsregnskab 1993 for kommuner og amter
 Population accounts 1993 for municipalities and counties (continued)

	Folketal 1/1 1993	Antal levende- fødtte	Tilflyttet		Samlet tilgang	Antal døde
			fra indland	fra udland		
	1	2	3	4	5	6
Århus Amt						
701 Ebeltoft	13 338	163	927	184	1 274	181
703 Galten	9 815	136	588	40	764	67
705 Gjern	7 322	106	473	66	645	80
707 Grenå	18 536	228	928	89	1 245	213
709 Hadsten	10 870	161	605	69	835	94
711 Hammel	10 019	123	584	42	749	97
713 Hinnerup	10 108	135	640	38	813	66
715 Hørning	7 561	103	661	43	807	52
717 Langå	8 116	104	419	52	575	80
719 Mariager	8 137	72	509	69	650	109
721 Midtdjurs	7 625	90	485	22	597	96
723 Nørhald	8 589	118	516	36	670	87
725 Nr. Djurs	7 641	91	474	36	601	84
727 Odder	18 999	243	858	181	1 282	230
729 Purhus	8 537	93	449	21	563	80
731 Randers	61 401	805	2 941	312	4 058	812
733 Rosenholm	9 697	150	660	69	879	98
735 Rougsø	7 963	100	389	44	533	92
737 Ry	9 950	125	680	74	879	106
739 Rønde	6 056	72	559	67	698	60
741 Samsø	4 366	40	255	47	342	85
743 Silkeborg	49 478	698	2 502	439	3 639	563
745 Skanderborg	19 769	254	1 146	93	1 493	197
747 Sønderhald	8 215	78	425	23	526	72
749 Them	6 510	84	438	35	557	64
751 Århus	271 272	4 027	14 236	3 479	21 742	2 646
I alt	609 890	8 399	33 347	5 670	47 416	6 411
Viborg Amt						
761 Bjerringbro	13 424	181	718	96	995	135
763 Fjends	8 037	108	402	27	537	93
765 Hanstholm	5 953	96	305	75	476	56
767 Hvorslev	6 441	91	383	26	500	75
769 Karup	6 624	87	401	42	530	65
771 Kjellerup	13 367	174	664	65	903	159
773 Morsø	23 361	273	685	100	1 058	336
775 Møldrup	7 359	102	393	38	533	75
777 Sallingsund	6 130	79	283	37	399	69
779 Skive	27 099	351	1 511	216	2 078	315
781 Spøttrup	7 972	116	323	63	502	89
783 Sundsøre	6 878	97	296	29	422	84
785 Sydthy	12 001	164	464	50	678	171
787 Thisted	29 556	394	1 075	106	1 575	385
789 Tjele	8 112	101	509	59	669	104
791 Viborg	39 953	512	2 316	393	3 221	469
793 Ålestrup	7 621	100	361	30	491	96
I alt	229 888	3 026	11 089	1 452	15 567	2 776
Nordjyllands Amt						
801 Arden	8 220	142	439	17	598	106
803 Brovst	8 363	102	373	32	507	113
805 Brønderslev	20 075	270	808	86	1 164	226
807 Dronninglund	15 129	191	633	59	883	214
809 Farsø	7 960	97	430	59	586	106
811 Fjerritslev	8 385	112	337	40	489	100
813 Frederikshavn	35 332	432	1 179	212	1 823	407
815 Hadsund	10 641	128	483	55	666	128
817 Hals	10 866	137	522	39	698	141
819 Hirtshals	14 567	187	543	176	906	166
821 Hjørring	34 867	467	1 658	225	2 350	414

¹ Se tabellens første side.

Fraflyttet		Samlet afgang	Fødsels- overskud	Vandrings- overskud	I alt tilvækst	Korrek- tion	Folketal	
til indland	til udland						1/1	1994
7	8	9	10	11	12	13	14	
907	95	1 183	- 18	109	91	- 8	13 421	701
570	32	669	69	26	95	- 1	9 909	703
567	29	676	26	- 57	- 31	4	7 295	705
837	93	1 143	15	87	102	4	18 642	707
707	73	874	67	- 106	- 39	1	10 832	709
608	56	761	26	- 38	- 12	5	10 012	711
723	45	834	69	- 90	- 21	6	10 093	713
603	28	683	51	73	124	- 2	7 683	715
498	23	601	24	- 50	- 26	- 3	8 087	717
469	44	622	- 37	65	28	2	8 167	719
479	26	601	- 6	2	- 4	2	7 623	721
505	23	615	31	24	55	6	8 650	723
527	25	636	7	- 42	- 35	2	7 608	725
969	77	1 276	13	- 7	6	-	19 005	727
546	18	644	13	- 94	- 81	- 2	8 454	729
2 910	221	3 943	- 7	122	115	- 10	61 506	731
627	48	773	52	54	106	- 7	9 796	733
328	29	449	8	76	84	- 3	8 044	735
602	57	765	19	95	114	- 5	10 059	737
535	52	647	12	39	51	- 1	6 106	739
255	26	366	- 45	21	- 24	3	4 345	741
2 325	352	3 240	135	264	399	- 3	49 874	743
1 173	111	1 481	57	- 45	12	4	19 785	745
479	34	585	6	- 65	- 59	-	8 156	747
441	26	531	20	6	26	-	6 536	749
12 926	2 936	18 508	1 381	1 853	3 234	29	274 535	751
32 116	4 579	43 106	1 988	2 322	4 310	23	614 223	
756	50	941	46	8	54	- 6	13 472	761
429	22	544	15	- 22	- 7	1	8 031	763
384	37	477	40	- 41	- 1	- 5	5 947	765
384	24	483	16	1	17	-	6 458	767
397	33	495	22	13	35	- 2	6 657	769
712	37	908	15	- 20	- 5	5	13 367	771
800	72	1 208	- 63	- 87	- 150	8	23 219	773
438	25	538	27	- 32	- 5	- 2	7 352	775
298	32	399	10	- 10	-	-	6 130	777
1 480	136	1 931	36	111	147	4	27 250	779
405	45	539	27	- 64	- 37	5	7 940	781
430	26	540	13	- 131	- 118	3	6 763	783
473	31	675	- 7	10	3	12	12 016	785
1 116	78	1 579	9	- 13	- 4	- 9	29 543	787
509	29	642	- 3	30	27	6	8 145	789
2 147	268	2 884	43	294	337	- 4	40 286	791
383	14	493	4	- 6	- 2	- 2	7 617	793
11 541	959	15 276	250	41	291	14	230 193	
412	20	538	36	24	60	- 1	8 279	801
394	14	521	- 11	- 3	- 14	- 2	8 347	803
830	70	1 126	44	- 6	38	20	20 133	805
610	43	867	- 23	39	16	7	15 152	807
499	18	623	- 9	- 28	- 37	8	7 931	809
331	29	460	12	17	29	2	8 416	811
1 372	182	1 961	25	- 163	- 138	- 8	35 186	813
549	38	715	-	- 49	- 49	- 6	10 586	815
552	53	746	- 4	- 44	- 48	- 1	10 817	817
610	69	845	21	40	61	-	14 628	819
1 719	137	2 270	53	27	80	- 12	34 935	821

Tabel 104 (fortsat).

Befolkningsregnskab 1993 for kommuner og amter
Population accounts 1993 for municipalities and counties (continued)

	Folketal 1/1 1993	Antal levende- fødte	Tilflyttet		Samlet tilgang	Antal døde
			fra indland	fra udland		
	1	2	3	4	5	6
823 Hobro	14 499	217	873	55	1 145	194
825 Læsø	2 453	19	89	12	120	41
827 Løgstør	10 502	146	612	42	800	153
829 Løkken-Vrå	8 742	106	480	44	630	125
831 Nibe	7 662	89	415	39	543	121
833 Nørager	5 417	96	371	26	493	56
835 Pandrup	10 423	128	497	49	674	139
837 Sejlflod	9 017	113	471	92	676	99
839 Sindal	9 573	134	514	26	674	139
841 Skagen	13 390	127	450	82	659	163
843 Skørping	9 595	102	536	36	674	119
845 Støvring	12 148	153	649	85	887	122
847 Sæby	18 203	186	717	135	1 038	236
849 Åbybro	10 977	117	546	32	695	103
851 Ålborg	157 270	2 027	6 984	1 453	10 464	1 920
861 Års	12 717	186	620	45	851	141
I alt	486 993	6 211	22 229	3 253	31 693	5 992
Hele landet	5 180 614	67 369	309 268	43 400	420 037	62 809

¹ Se tabellens første side.

Fraflyttet		Samlet afgang	Fødsels- overskud	Vandrings- overskud	I alt tilvækst	Korrek- tion	Folketal 1/1 1994	
til indland	til udland						7	8
869	48	1 111	23	11	34	-	14 533	823
87	2	130	- 22	12	- 10	- 1	2 442	825
552	32	737	- 7	70	63	- 2	10 563	827
501	17	643	- 19	6	- 13	1	8 730	829
428	21	570	- 32	5	- 27	- 12	7 623	831
360	18	434	40	19	59	3	5 479	833
535	32	706	- 11	- 21	- 32	- 2	10 389	835
527	34	660	14	2	16	- 4	9 029	837
535	19	693	- 5	- 14	- 19	-	9 554	839
537	54	754	- 36	- 59	- 95	3	13 298	841
589	28	736	- 17	- 45	- 62	1	9 534	843
726	50	898	31	- 42	- 11	-	12 137	845
777	34	1 047	- 50	41	- 9	-	18 194	847
569	36	708	14	- 27	- 13	1	10 965	849
6 651	1 015	9 586	107	771	878	- 7	158 141	851
668	31	840	45	- 34	11	8	12 736	861
22 789	2 144	30 925	219	549	768	- 4	487 757	
309 268	32 344	404 421	4 560	11 056	15 616	412	5 196 642	

P. Bilag

Bilag 1. Ordforklaringer

Abort, legal	En fremkaldt abort foretaget i overensstemmelse med gældende lov senest af 13. juni 1973.
Abort, spontan	Foster, som kommer til verden uden tydelige tegn på liv (dvs. uden at ånde, skribe eller græde) inden svangerskabets 29. uge.
Abortkvotient, generel	Antal legale aborter pr. år pr. 1.000 kvinder i de fertile aldersklasser (15-49 år).
Abortkvotient, aldersbetingede	Antal legale aborter pr. år foretaget på kvinder i en given aldersklasse pr. 1.000 kvinder i den pågældende aldersklasse.
Abortkvotient, samlet	Angiver det antal legale aborter, som ville blive foretaget på 1.000 kvinder i løbet af de fertile aldre 15-49 år, hvis 1) ingen af de 1.000 kvinder døde før det fyldte 50. år, og 2) der i hver aldersklasse blev foretaget netop det antal legale aborter, som angivet ved årets aldersbetingede abortkvotienter.
Asylansøgninger	En ansøgning om opholdstilladelse med henvisning til de paragraffer i Udlændingeloven, som vedrører flygtninge.
Bopæl	Det sted, hvor en person regelmæssigt overnatter, når vedkommende ikke midlertidigt er fraværende på grund af ferie, sygdom eller lignende, og hvor vedkommende opbevarer sit bohav.
Bruttoreproduktionsstallet	Det antal levendefødte piger, som 1.000 kvinder ville sætte til verden i løbet af de fertile aldre 15-49 år, hvis 1) ingen af de 1.000 kvinder døde før det fyldte 50. år, 2) de i hver aldersklasse fødte netop så mange børn, som angivet ved årets fertilitetskvotienter.
Børn	Personer under 18 år, som ikke opfylder betingelsen for at blive regnet som voksne (se dette). De kaldes hjemmeboende børn, hvis de bor på samme adresse som mindst én af forældrene. I modsat fald indgår de i familiestatistikken som ikke-hjemmeboende børn.
Dødelighed, perinatal	Antal dødfødte + døde under 1 uge gamle pr. 1.000 fødte (levendefødte + dødfødte).
Dødelighed, neonatal	Antal døde under 28 dage gamle pr. 1.000 levendefødte.
Dødelighed, postneonatal	Antal døde mellem 28 dage og 1 år gamle pr. 1.000 levendefødte.
Dødelighed, spædbørns	Antal døde under 1 år gamle pr. 1.000 levendefødte.
Dødfødt	Barn, som kommer til verden uden tydelige tegn på liv (dvs. uden at ånde, skribe eller græde) efter afslutningen af svangerskabets 28. uge.
Dødshyppighed	Angiver (i 100.000-dele) hyppigheden af dødsfald i løbet af et år, fra en fødselsdag til den næste.
Enlig	En enlig er en voksen person, der ikke indgår i en parfamilie. En voksen er en person, der er fyldt 18 år, eller som har barn, er gift eller indgår i et samboende par (se under <i>par</i>).
Familie	En eller flere personer, der bor på samme adresse, som har visse indbyrdes relationer. En familie består af en enlig, af et par eller af et ikke-hjemmeboende barn under

	18 år. Hjemmeboende børn under 18 år regnes med til forældrenes familier, hvis de ikke selv har børn, ikke er gift eller tidligere gift og ikke indgår i et samlevende par.
Fertilitet, samlet	Det antal levendefødte, som 1.000 kvinder ville sætte i verden i løbet af de fertile aldre 15-49 år, hvis 1) ingen af de 1.000 kvinder døde før det fyldte 50. år, og 2) de i hver aldersklasse fødte netop så mange børn, som angivet ved årets fertilitetskvo- tienter.
Fertilitetskotient, generel	Antal levendefødte pr. år pr. 1.000 kvinder i de fertile aldersklasser (15-49 år).
Fertilitetskotient, summarisk	Antal levendefødte pr. år pr. 1.000 indbyggere.
Fertilitetskotienter, aldersbetingede	Antal levendefødte pr. år født af mødre i en given aldersklasse pr. 1.000 kvinder i den pågældende aldersklasse.
Flygtning	Personer som får opholdstilladelse som flygtning, eller af humanitære grunde.
Fødsel	Svangerskab, som ikke afsluttes med abort.
Fødselsoverskud (naturlig befolkningstilvækst)	Antal levendefødte minus antal døde.
Fødte	Levendefødte + dødfødte.
Husstande	En husstande omfatter samtlige personer på samme adresse uanset familiære tilknytningsforhold, og der kan således indgå flere familier i samme husstand.
Levendefødt	Barn, som kommer til verden med tydelige tegn på liv (dvs. ånder, skriger eller græder) uanset svangerskabets længde.
Levendefødtnummer	For en levendefødt anvendes et levendefødtnummer, der defineres som det antal levendefødte moderen har født i alt, inklusive det pågældende levendefødt barn.
Middelfolketal	Det gennemsnitlige antal personer inden for en nærmere afgrænset gruppe (fx gifte kvinder i alderen 20-24 år), som har været til stede i befolkningen i en bestemt tidsperiode. Denne størrelse sættes fra og med 1989 lig med befolkningen pr. 1. juli.
Middellevetid	Det gennemsnitlige antal år, som personer i en given alder har tilbage at leve i, hvis deres dødelighed fremover (alder for alder) svarer til det niveau, som er konstateret i den aktuelle periode. Der findes altså en middellevetid svarende til enhver alder.
Naturalisationer	Erhvervelse af dansk statsborgerskab.
Nettoreproduktionsstallet	Det antal levendefødte piger, som 1.000 kvinder ville sætte i verden i løbet af de fertile aldre 15-49 år, hvis 1) de 1.000 kvinder fra 0-års alderen antalmæssigt reduceres svarende til årets dødelighedserfaringer, og 2) kvinderne i hver aldersklasse føder netop så mange børn, som angivet ved årets fertilitetskvo- tienter.
Par	Omfatter i familiestatistikken fire partyper: Ægtepar, registrerede partnerskaber, samlevende par og samboende par.
Registreret partnerskab	To personer af samme køn, som har indgået registreret partnerskab i henhold til lo- ven herom. For registrerede partnerskaber gælder de samme love som for ægtepar, undtagen adoptionsloven.

- Samboende par** En mand og en kvinde, der bor på samme adresse uden at være gift med hinanden og uden at have fællesbørn, bliver regnet for et samboende par, hvis aldersforskellen er mindre end 15 år, og hvis der ikke bor andre voksne på adresse. De må ikke være søskende, så vidt det kan oplyses af CPR. Personer på ned til 16 år kan indgå i et samboende par.
- Samlevende par** Et par, der uden at være gift med hinanden, har fælles hjemmeboende børn (uanset disses alder). Et par, der er klassificeret som samlevende, vil blive det igen det følgende år, hvis de fortsat bor sammen, uanset om der stadig er fællesbørn i hjemmet, bare der har været fællesbørn i hjemmet den 1. januar 1990 eller ved en senere 1. januar.
- Vielseshyppighed** Angiver (i 10.000-dele) hyppigheden af vielse for hidtil ugifte i løbet af et år, fra en fødselsdag til den næste.
- Voksne** Omfatter personer der er fyldt 18 år. Dog regnes personer under 18 år for voksne, hvis de selv har hjemmeboende børn, er eller har været gift, eller indgår i et samlevende par.
- Ægtepar** Et par, der er gift med hinanden, og som bor på samme adresse.

Bilag 2. Teknisk beskrivelse af beregningsmetoder

I tabelafdelingens afsnit vedrørende fødsler og dødsfald findes beregnet en række forskellige mål for befolkningens fertilitet, dødelighed og reproduktion. I afsnittet om vielser findes mål for vielsestilbøjelighed, og i afsnittet om opløste ægteskaber findes mål for ægteskabsopløsning på grund af skilsmisse eller død. Der skal ikke her gøres rede for teorien bag og fortolkningen af de enkelte mål; der henvises til den almindelige demografiske litteratur.

Derimod skal der gives en beskrivelse af de estimationsmetoder, der er anvendt ved opstillingen af de enkelte mål for Danmarks vedkommende. Herved må i et vist omfang forudsættes kendskab til demografiens redskaber, herunder Lexis skema¹.

Angående terminologien i tabellerne skal bemærkes, at begrebet *alder* i opgørelsen af befolkningsbevægelser, når intet andet angives, skal opfattes som alder i fyldte år (eller i fyldte dage eller måneder) *på hændelsestidspunktet*. Der anvendes tillige i enkelte tabeller en fordeling efter *fødselsår*.

Ved beregning af alle kvotienterne beskrevet nedenfor er som divisor anvendt midelfolketallet, defineret som befolkningen pr. 1. juli (hele befolkningen eller en bestemt aldersgruppe).

Der skal gøres opmærksom på, at der er sket en forenkling af metoderne til beregning af dødelighedstavlen og nettoreproduktionstallet fra og med 1985. Beregninger har vist, at denne forenkling har været uden betydning for de opnåede resultater.

Fertilitetsmålene

De *aldersbetingede fertilitetskvotienter* er beregnet på grundlag af antal levendefødte, der er afgrænset ved hjælp af hændelsesåret og moderens alder, såkaldte A-grupper.

Den *samlede fertilitet* for kalenderår er beregnet ved summation af disse, på A-grupper baserede, fertilitetskvotienter for alle aldersårene 15-49 år.

I tabel 5 er de aldersbetingede fertilitetskvotienter ordnet efter generationer af mødre; generationerne er defineret ved kvindernes fødselsår (1940/41 til 1970/71). Når hver generation defineres ved to fødselsår, skyldes det, at der også her er anvendt A-grupper ved beregningen.

I tabel 6 er tallene summeret, således at man i sidste kolonne får den opnåede fertilitet for generationerne.

Tabel 7 og 8 for kvindegenerationerne født efter 1945 er baseret på den årlige statistik over levendefødte fordelt efter moderens fødselsår og alder ved årets udgang og barnets fødselsnummer.

Dødelighedsmålene

For dødeligheden er dels beregnet dødskvotienter, dels dødshyppigheder.

De *aldersbetingede dødskvotienter* er ligesom fertilitetskvotienterne baseret på A-grupper, her defineret ved dødsåret og den afdødes alder.

I dette hæfte er i lighed med tidligere udgaver beregnet *dødelighedstavler* på grundlag af erfaringerne fra den seneste toårs periode, samt for en femårs periode. Dødelighedstavlerne er som sædvanligt beregnet for mænd og kvinder hver for sig.

¹ Der kan henvises til P. C. Matthiessen: Teoretisk demografi. København 1970.

I disse tavler er *dødshyppigheden* for de enkelte étårs aldersklasser beregnet på følgende måde:

For *aldersårene 0 og 1 år* beregnes dødshyppigheden på grundlag af C-grupper, dvs. på grundlag af en afgrænsning af de døde efter fødselsår og alder.

I figur 1 er foruden vist, hvorledes afgrænsningen til dødshyppigheden for 0-årige sker i dødelighedstavlen 1992-1993. Dødshyppigheden beregnes for de to C-grupper C_1 og C_2 under ét.

Figur 1.

Lexis skema. Beregning af dødshyppigheden for 0-årige og 20-årige til dødelighedstavlen 1992-1993

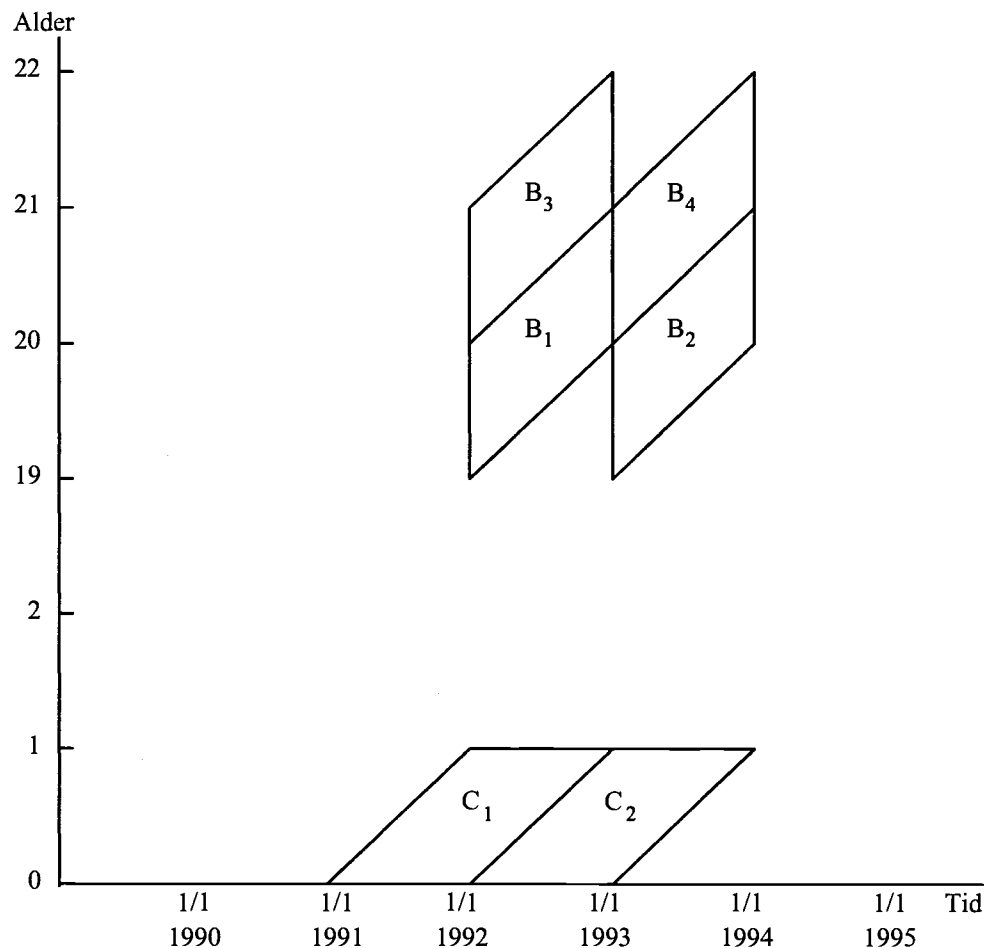

For *aldersårene 2-99 år* beregnes dødshyppigheden på grundlag af B-grupper, dvs. en afgrænsning efter fødselsår og hændelsesår.

For alle aldersår korrigeres for udenlandske vandringer.

Øverst i figur 1 vises som eksempel grundlaget for dødshyppigheden for 20-årige i dødelighedstavlen 1992-1993.

Først beregnes en dødshyppighed for 19 ½-årige på grundlag af grupperne B_1 og B_2 under ét. Der beregnes på tilsvarende måde en dødshyppighed for 20 ½-årige på grundlag af grupperne B_3 og B_4 . Dødshyppigheden for 20-årige beregnes som gennemsnittet af de to dødshyppigheder.

Der er ikke foretaget udjævning af de beregnede dødshyppigheder.

På grundlag af dødelighedstavlen beregnes den samlede *gennemlevede tid* i hver aldersklasse - dvs. fra én fødselsdag til den næste - som gennemsnittet af antal personer ved begyndelsen og slutningen af aldersåret.

$$a_i = 0,5 * l_i + 0,5 * l_{i+1}$$

hvor a står for gennemlevet tid, medens l_i er andel overlevende ved alderen i år.

Dog er for alder 0 år benyttet følgende formler:

$$\text{Drenge: } a_0 = 0,131 * l_0 + 0,868 * l_1$$

$$\text{Piger: } a_0 = 0,132 * l_0 + 0,867 * l_1$$

Disse formler er beregnet på basis af en detaljeret aldersfordeling for døde under 1 år fra generationerne 1992 og 1993.

Middellevetiderne er beregnet ud fra disse gennemlevede tider.

Reproduktionsmålene

Bruttoreproduktionstallet er beregnet som den samlede fertilitet multipliceret med den andel, pigerne udgør af årets fødselsgeneration.

Nettoreproduktionstallet støtter sig på en toårs dødelighedstavle for kvinder. For nettoreproduktionstallet i 1993 er således anvendt dødelighedstavlen for 1992-1993.

Ud fra dødshyppighederne beregnes antal overlevende (af en generation på 100.000 piger) ved midten af aldersårene: 15, 16, ..., 49 år.

Antal overlevende multipliceres med de tidligere omtalte aldersbetingede fertilitetskotienter, hvorved fås det antal børn, som de overlevende kvinder føder i hver aldersklasse.

Det samlede antal fødte børn multipliceres til slut med pigeandelen blandt årets levendefødte.

Mål for vielses-tilbøjelighed

Som mål for vielsestilbøjeligheden er dels beregnet vielseskotienter, dels vielsehyppigheder.

Vielseskotienterne er beregnet på grundlag af A-grupper, defineret ved hændelsesåret og den viedes alder.

Vielsestavler er beregnet på grundlag af erfaringerne fra en række toårsperioder. Beregningen er foretaget for mænd og kvinder hver for sig.

I disse tavler er *vielsehyppigheden* beregnet på basis af B-grupper, afgrænset efter fødselsår og hændelsesår.

Vielsehyppigheden for en toårsperiode er beregnet som gennemsnittet af vielsehyppighederne for hvert enkelt kalenderår.

Ægteskabsopløsningstavler

Ægteskabsopløsningstavlerne for udvalgte ægteskabsgenerationer er beregnet under forudsætning af, at enten skilsmisse eller død er afgangsårsag. Antal tilbageværende ægteskaber efter 1 års, 2 års osv. ægteskab er korrigeret for nettoindvandring.

Antal skilsmisser er opgjort som C-grupper, dvs. med en afgrænsning af skilsmisserne efter vielsesår og ægteskabets varighed.

Antal ægteskaber opløst ved død er beregnet ved hjælp af hyppigheden for at én af ægtefællerne eller begge dør i løbet af et år, idet dødelighedstavlerne for forskellige kalenderårsperioder har været anvendt. For de seneste perioder, hvor der ikke er udarbejdet dødelighedstavler for gifte personer, er dødshyppighederne for alle mænd, henholdsvis kvinder, blevet korrigeret herfor. Den gennemsnitlige alder ved indgåelse af ægteskab har dannet udgangspunkt for at overføre de aldersbetingede dødshyppigheder fra dødelighedstavlen til dødshyppigheder pr. ægteskabsvarigheder.

Endelig er korrektionsposten *nettoindvandrede* ægtepar opgjort som nettoindvandrede gifte kvinder, afgrænset efter A-grupper (hændelsesår og alder). Omregningen mellem ægteskabsvarighed og alder er ligeledes her foretaget med udgangspunkt i den gennemsnitlige vielsesalder.

Den samlede hyppighed af opløsning af ægteskaber er herefter beregnet som antal ægteskaber opløst ved skilsmisse og død divideret med antal tilbageværende ægteskaber, korrigeret for nettoindvandrede (kol. 4 i tabellen).

Hyppigheden af opløsning på grund af skilsmisse, henholdsvis død, er beregnet ved at fordele antal opløste ægteskaber i alt i løbet af et år (ifølge tavlen, kol. 1) på henholdsvis antal skilsmisser og dødsfald; disse antal er herefter sat i forhold til antal tilbageværende ægteskaber ifølge tavlen.

Bilag 3. Summary in English

The population whose size, composition and movements are the primary object of this publication is the resident population of Denmark proper (i.e. the Kingdom of Denmark, excluding the Faroe Islands and Greenland). The geographic criterion adopted for the distribution of the population - as well as births, deaths, etc. - is the place of residence.

1. Coverage and sources of Danish vital statistics

Births

Danish birth statistics relate to children born to women who are resident in Denmark. However, some of these women are outside Denmark at the time of the birth, and in such cases it is not possible to collect statistical information on the births, except on those occurring in Greenland. Thus the statistics on live births comprise births in Denmark or Greenland to women resident in Denmark.

Statistics on live births are based on information from Danmarks Statistik's medico-statistical register of births and deaths, which in turn is based on information from the CPR (Central Population Register), supplemented by midwives' reports.

Multiple deliveries are counted as two or three births, etc.

For each live birth the midwife draws up a report with a civil and a medical part. The civil part is passed on to the vicar in the mother's parish of residence (in the county of Sønderjylland to the authority responsible for maintaining the register in the mother's municipality of residence). At the same time, the child's parents are under an obligation to report the birth in the mother's parish of residence.

The vicar (the authority responsible for maintaining the register) reports the birth to the local population register in the mother's municipality of residence by means of a special CPR-birth form. The local population register supplements the form, and the data is then transferred to the CPR.

Before a live birth can be recorded in the CPR, the child is provided with a personal code number. The personal code number is passed on to the local population register and the vicar.

Moreover, a copy of the two parts of the midwife's report is submitted directly to Sundhedsstyrelsen (the National Board of Health). The statistical processing is then carried out by Danmarks Statistik. Data contained in the CPR for each live birth are combined with data from the midwife's report.

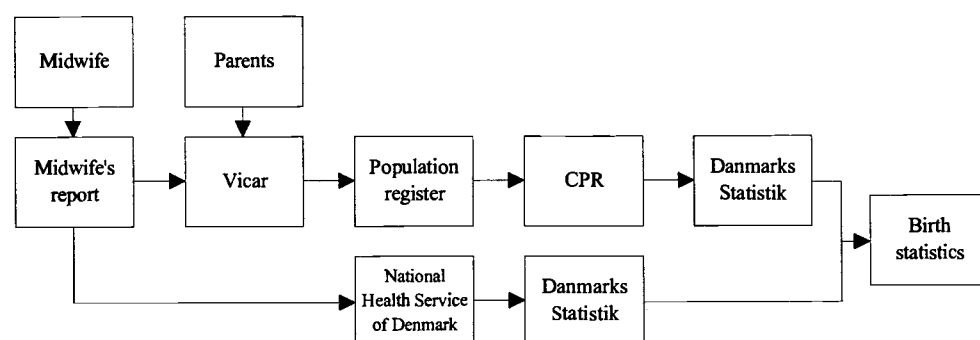

Statistics on stillbirths comprise stillbirths in Denmark among women resident in Denmark.

Stillbirths are not recorded in the local population registers and the CPR. The statistics are based on midwives' reports and physicians' certificates of stillbirth.

The documents are submitted via the vicar and the MOH to Sundhedsstyrelsen, where code numbers are assigned to the data. The remaining statistical processing is the responsibility of Danmarks Statistik.

Legal abortions

The statistics on legally induced abortions (*abortus provocatus legalis*) refer to women resident in Denmark.

Since October 1973 any woman resident in Denmark is entitled to have her pregnancy terminated within the first twelve weeks of gestation.

The statistics are based on hospital reports to Sundhedsstyrelsen (the National Health Service of Denmark).

Deaths

The statistics on deaths comprise deaths occurring among Danish residents in Denmark or in other countries.

Sources: Danmarks Statistik's medico-statistical register of births and deaths, and original death certificates, the latter containing the information used for the statistics of causes of death.

For all deaths occurring in Denmark a death certificate is issued (by a physician). The deceased's relatives report the death and submit the death certificate to the vicar in the parish where the deceased lived. If the deceased's place of residence was outside the county of Sønderjylland, the death is recorded in the church register. However, if the deceased lived in the county of Sønderjylland, the death is not recorded in the church register, as the death certificate is passed on to the authority responsible for maintaining the register in the deceased's municipality of residence.

The vicar (in the county of Sønderjylland, the authority responsible for maintaining the register) reports the death to the local population register in the deceased's municipality of residence; the population register then reports the death to the CPR. The death certificate is submitted to the MOH in the deceased's place of residence, where the certificate is passed on to Sundhedsstyrelsen, which is responsible for allocating code numbers to all relevant data.

The remaining statistical processing is carried out by Danmarks Statistik, where data from the death certificate and data recorded in the CPR are combined for each death.

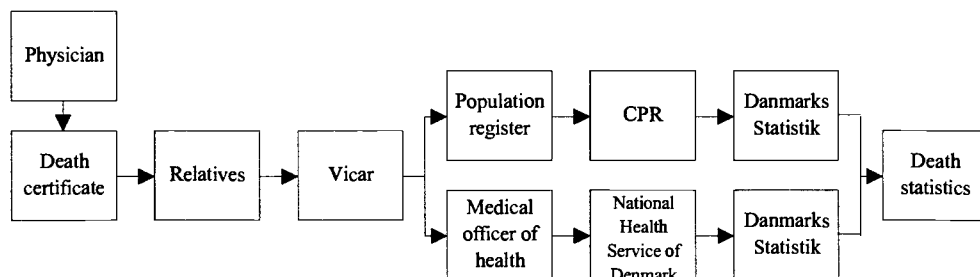

Marriages

The marriage statistics concern the number of marriages as well as the number of persons married.

The number of marriages in Denmark comprises marriages which satisfy the condition that at least one of the two spouses is resident in Denmark.

The number of persons married comprises male, respectively female, Danish residents who get married.

Source: The population statistics register.

Dissolution of marriages

The divorce statistics concern the number of divorces as well as the number of persons divorced.

The number of divorces in Denmark comprises divorces which satisfy the condition that at least one of the two spouses is resident in Denmark.

The number of persons divorced comprises male, respectively female, Danish resident who get divorced.

The statistics on widows and widowers comprise persons who are widowed, including persons who were legally separated (but not divorced) from their deceased spouses.

Source: The population statistics register.

External migration

The statistics of immigration comprise non-Nordic citizens who obtain a residence permit for a period exceeding three months or a work permit, as well as Nordic citizens who move permanently to Denmark (Nordic citizens are not required to obtain residence permits or work permits). Person moving to Denmark from the Faroe Islands or Greenland are included.

Source: The population statistics register

Internal migration

The statistics of internal migration comprise all persons changing residence.

Source: The population statistics register.

Persons changing residence must notify the change of address to the local population register. Persons changing residence from the local government district to another must notify the population register in the new municipality of residence, which reports the change of address to the CPR.

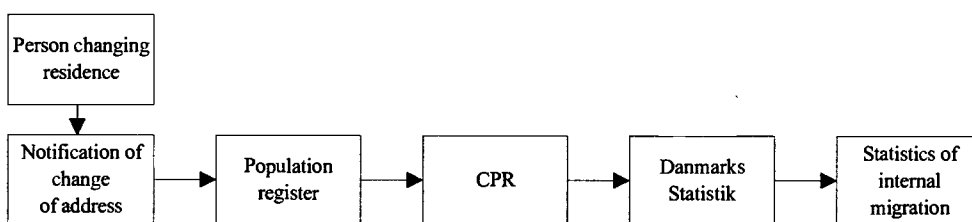

The statistics on emigration comprise residents who move permanently to places outside Denmark. Persons moving from Denmark to the Faroe Islands or Greenland are included.

Persons immigrating or emigrating must notify the population register in the Danish municipality of residence, which reports to the CPR.

Moreover, especially for international comparisons Danmarks Statistik compiles statistics on *long term migration*, which according to a UN definition means emigration or immigration with an expected stay of at least 12 months. However, for the Danish statistics persons who reimmigrate or reemigrate within 12 months are

excluded. This method yields a more correct picture than statistics based on expectations, but of course it necessitates a delay of 12 months.

Source: The population statistics register.

Population

The statistics on the population at the beginning and end of the year comprise the total resident population.

Source: The population statistics register.

Families and households

A *family* may consist of a single person, or it may consist of two or more persons who live at the same address (dwelling unit) and who are related in specific ways by marriage, descent etc. The following family types are covered by the statistics:

- a single person
- a couple
- a child under 18 years old not living with the parents

couples can consist of:

- married couples
- registered partnerships
- consensual unions (= couples with joint children)
- 2 adults of different sex, living without other adults on the same address, not being siblings and with an age difference less than 15 years

If a single person or a couple have children under the age of 18 years, living with them, the children are included in the family.

A *household* consists of all persons resident at the same address, irrespective of family ties. Thus a household may comprise more than one family.

Source: The population statistics register.

Foreign nationals

Statistics regarding foreign nationals resident in Denmark are given in a separate section of tables.

Source: The population statistics register.

Population accounts

The tables on the so-called population accounts show the size of selected population groups and the factors of change. It has been necessary to introduce a correctional item, due to minor errors in CPR-registration and minor anomalies resulting from the integration of data subject to different compilation principles.

Source: The population statistics register.

Adoptions

The statistics on adoptions comprise children - born in Denmark or in other countries - whose adoption has been approved by Danish authorities.

Source: The population statistics register.

2. The production of CPR based statistics

As indicated above, the size and composition of the population are primarily calculated on the basis of information supplied by the Central Population Register (CPR), which contains data on all persons resident in Denmark. Most of these data are reported to the CPR from local (municipal) population registers. Danmarks Statistik has organized the information from the CPR in *the population statistics register*.

The stock of updated information for all persons covered by the CPR is used as a model of the total Danish population, and alterations in CPR registrations, including new registrations and deregistrations, are used as a model of population movements.

For most events (births, deaths, etc.) the time-lag between the date of the event and the date of its entry in the CPR is less than three weeks. This time-lag is taken into account for the compilation of the statistics.

For the calculation of the size and composition of the total population at 1 January of a year, the CPR population registered on that day is subsequently adjusted for births, deaths, migrations, marriages and divorces which occurred before 1 January and which were reported to the CPR within the first 30 days of the new year.

Figures for marriages, divorces, internal migrations, external migration and live births are calculated exclusively on the basis of CPR data adjusted for the effect of time-lag in reporting.

Here, too, the cut-off period is 30 days, and any events in the year under review which are reported after that time are included in the figures for the new year.

As mentioned in the preceding chapter, the statistics on live births and deaths are based not only on CPR data but also on midwives' reports and death certificates. By this method it is possible in principle to eliminate the effect of delays in CPR reporting, so that all births and deaths are included in the figures for the year in which they occur.

3. Concepts

Abortion, legal	Induced abortion, permitted by Danish law.
Abortion, spontaneous	Foetus delivered before the 29th week of pregnancy, without evidence of life (breathing etc.)
Abortion rate, age-specific	Annual number of legal abortions performed on women in a specified age group, per 1.000 women in the age group.
Abortion rate, general	Annual number of legal abortions per 1.000 women of reproductive age (15-49 years old).
Abortion rate, total	Number of legal abortions that would be performed on 1.000 women during the reproductive period of their lives (ages 15 through 49), if all 1.000 women lived to be 50 years old, and if at each age they experienced the given year's age-specific abortion rates.
Birth	Live birth or stillbirth.
Birth rate, crude	Annual number of live births per 1.000 population.
Consensual union (as defined in Danish vital statistics)	Two persons of opposite sex living at the same address and having one or more joint children (and possible separate children as well).
Family	A family may consist of a single person, or it may consist of two or more persons who live at the same address (dwelling unit) and who are related in specific ways by marriage, descent, etc.
Fertility rate, age-specific	Annual number of live births to women in a specified age group, per 1.000 women in the age group.
Fertility rate, general	Annual number of live births per 1.000 women of reproductive age (15-49 years old).
Fertility rate, total	Number of children that would be born alive to 1.000 women during the reproductive period of their lives (ages 15 through 49), if all 1.000 women lived to be 50 years old, and if at each age they experienced the given year's age-specific fertility rates.
First marriage rate	Frequency of marriage (per 10.000) among the never-married population, from one birthday to the next.
Household	A household consists of all persons resident at the same address, irrespective of family ties. Thus a household may comprise more than one family.
Life expectancy	Average further number of years that a person of a specified age can expect to live, assuming that the age-specific mortality levels remain constant (i.e. the rates observed for the period under review). Also termed: (average) expectation of life.
Live birth	Delivery of live-born child, i.e. a child showing evidence of life (breathing etc.) irrespective of the duration of pregnancy.
Live-birth order	Numerical order (first, second, third, etc.) of a live-born child in relation to all the previous live-born children of the mother.

Mean population	Average number of persons in a population (or sub-population) during a period of time. Previously, this was calculated as half the sum of the populations at the beginning and end of the period. From and including 1989 it has been taken to be the population at the 1st of July for Denmark and Greenland.
Mortality rate, infant	Deaths of live-born children under one year old per 1.000 live births.
Mortality rate, neonatal	Deaths of live-born children under 28 days old per 1.000 live births.
Mortality rate, perinatal	Stillbirths + deaths of live-born children under one week old, per 1.000 births (live births + stillbirths).
Mortality rate, post-neonatal	Deaths of children aged between 28 days and one year per 1.000 live births.
Natural increase (of population)	Excess of live births over deaths.
Naturalisation	The granting of Danish citizenship to a person of foreign nationality.
Reproduction rate, gross	Number of daughters that would be born alive to 1.000 women during the reproductive period of their lives (ages 15 through 49), if the 1.000 women lived to be 50 years old, and if at each age they experienced the given year's age-specific fertility rates.
Reproduction rate, net	Number of daughters that would be born alive to 1.000 women during the reproductive period of their lives (ages 15 through 49), if the 1.000 women were annually reduced in number from age 0 according to the given year's age-specific mortality levels, and if at each age they experienced the given year's age-specific fertility rates.
Residence	Place where a person usually sleeps (except when away owing to vacation, illness or similar) and has his/her furniture etc.
Stillbirth	Foetus delivered after the 28th week of pregnancy, without evidence of life (breathing etc.)

Bilag 4. Tidligere publikationer om befolkningens bevægelser

Statistisk tabelværk

Vielser, fødsler og dødsfald

1801-33: I, 1	1870-74: IV A, 1	1906-10: IV A, 8
1834-39: I, 6	1875-79: IV A, 2	1911-15: IV A, 13
1840-44: I, 10	1880-84: IV A, 5	1916-20: IV A, 15
1845-49: II, 1	1885-89: IV A, 7	1921-25: IV A, 17
1850-54: II, 17, 1. del	1890-94: IV A, 9	1926-30: IV A, 19
1855-59: III, 2	1895-1900: V A, 2	1931-40: IV A, 22
1860-64: III, 12	19. årh.: ¹ V A, 5	1941-55: 1962: I
1865-69: III, 25	1901-05: V A, 6	1956-69: 1973: XI

¹ Befolkningsforholdene i Danmark i det 19. århundrede.

Statistiske meddelelser

Befolkningens bevægelser

1931-33: 4, 95,4	1946: 4, 126,6	1958: 1960:2	1970: 1972:7
1934: 4, 97,6	1947: 4, 133,3	1959: 1961:1	1971: 1973:10
1935: 4, 100,4	1948: 4, 138,3	1960: 1962:8	1972: 1974:9
1936: 4, 102,5	1949: 4, 143,4	1961: 1963:5	1973: 1975:9
1937: 4, 106,5	1950: 4, 147,2	1962: 1964:5	1974: 1976:5
1938: 4, 109,3	1951: 4, 150,3	1963: 1965:5	1975: 1977:4
1939: 4, 110,5	1952: 4, 154,2	1964: 1966:4	1976: 1978:1
1940: 4, 111,5	1953: 4, 157,4	1965: 1967:7	1977: 1978:12
1941: 4, 155,5	1954: 4, 161,4	1966: 1968:6	1978: 1980:3
1942: 4, 119,4	1955: 4, 166,3	1967: 1969:1	1979: 1981:1
1943: 4, 120,5	1956: 4, 167,2	1968: 1970:4	1980: 1982:1
1944-45: 4, 125,4	1957: 4, 173,2	1969: 1971:3	

Årspublikationer

Befolkningens bevægelser

1981 udk. 1983	1984 udk. 1986	1987 udk. 1989	1990 udk. 1992
1982 udk. 1984	1985 udk. 1987	1988 udk. 1990	1991 udk. 1993
1983 udk. 1985	1986 udk. 1988	1989 udk. 1991	1992 udk. 1994

Statistiske undersøgelser

Spædbørnsdødeligheden i Danmark 1931-60. Udk. 1964.
 Engelse udgave: Infant Mortality in Denmark 1931-60. Udk. 1965.
 Nyere tendenser i dødeligheden. Udk. 1965.
 Fertilitetsforskelle i Danmark. Udk. 1965.
 Fertiliteten uden for ægteskab. Udk. 1968.
 Regionale forskelle i dødeligheden. Udk. 1969.
 Befolkningsprognoser 1970. Udk. 1970.
 Befolkningsprognoser 1974-1990. Udk. 1975.
 Regionale fertilitetsforskelle 1971-1976. Udk. 1977.
 Befolkningsprognoser 1977-2000. Udk. 1978.
 Dødelighed og erhverv 1970-75. Udk. 1979.
 Befolkningsprognoser 1980-2000. Udk. 1981.
 Regionale dødelighedsforskelle i Danmark 1971-79. Udk. 1983.
 Dødelighed og erhverv 1970-80. Udk. 1985.
 Indvandrere og deres efterkommere i Danmark. Udk. 1991
 Fertility Trends in Denmark in the 1980s. Udk. 1993

Fertiliteten efter kvinnans alder och paritet hos danska kvinnor födda sedan 1945.
 (Arbejdsnotat nr. 8). Udk. 1979.

Bilag 5. Danmarks Statistik informerer

Adresse

Danmarks Statistik
Sejrøgade 11
2100 København Ø

Tlf. 39 17 39 17
Fax 31 18 48 01

Direkte telefonnumre

Abonnement, publikationer	39 17 30 20
Adressesalg	39 17 36 31
Bibliotek	39 17 30 30
Danmarks Statistiks talesystem.....	39 17 35 10
Databanker	39 17 31 50
Markedsstatistik, KÅS - Kommune Års Servicesystem	39 17 36 82
Salg, pristal.....	39 17 34 30
Salg, publikationer	39 17 30 20
Udenrigshandelsoplysninger.....	39 17 33 30

Bibliotek

Danmarks Statistiks bibliotek har åbent:

- mandag - onsdag kl. 10 - 16
- torsdag kl. 10 - 19
- fredag kl. 10 - 15

NB! Indgang fra Sankt Kjelds Plads 11. (Bibl. fax: 39 17 30 03)

Publikationer

Danmarks Statistik udgiver en række publikationer. De mest kendte er:

- Nyt fra Danmarks Statistik
- Statistiske Efterretninger
- Statistisk årbog
- Statistisk tiårsoversigt

De kan få tilsendt en komplet publikationsfortegnelse.
Bøgerne kan købes i Danmarks Statistik eller i boghandelen.

Databanker

Danmarks Statistik har fire store databanker, der er åbne for offentligheden:

- KSDB - en kommunalstatistisk databank med oplysninger på kommuneniveau
- DSTB - en tidsseriedatabank med konjunkturbelysende økonomiske tidsserier
- ESDB - en erhvervsstatistisk databank med detaljerede oplysninger om udenrigshandel, produktion, omsætning og forbrug
- ABBA - arbejdsmarkedsstatistikens brugerbank

Faxservice

Det er muligt at tilslutte sig en daglig faxservice, hvor man hver dag mellem kl. 13 og 14 modtager en fax med oplysninger om planlagte offentliggørelser i de kommende 8 dage. Ring og hør nærmere på tlf. 39 17 30 10.

Talesystem

Ved hjælp af Danmarks Statistiks Talesystem - tryk 39 17 35 10 - kan De få adgang til de senest offentliggjorte tal indenfor områderne:

- Forbruger- og nettoprisindeks
- Udenrigshandel
- Ledighed
- Kapitelstakster
- Reguleringsindeks for boligbyggeri

De kan også få oplysning om fremtidige offentliggørelser.

Serviceopgaver

Ønsker De at få belyst selvvalgte statistiske problemstillinger, hjælper vi gerne med at udarbejde løsningsforslag, der tilgodeser netop Deres behov. Specialopgaver udføres mod betaling. Ring og hør nærmere om Danmarks Statistiks mange muligheder på tlf. 39 17 36 93 eller 39 17 36 94.

Bilag 6. Danmarks Statistiks publikationer

1. Tværgående statistiske publikationer

Nyt fra Danmarks Statistik	Abonnement
Ca. 380 numre om året	Pris 1995:
Brevforsendelse.....	2 600 kr.
Via avispostkontoret.....	1 300 kr.
Via telefax.....	3 350 kr.

Statistisk månedsoversigt

Udkommer medio måneden	
I januar kommer desuden supplementshæfte	
Abonnement for 1995:.....	845 kr.

Statistisk årbog

Udkommer hvert år i august	
Pris for 1994 udgaven:.....	260 kr.

Statistisk tiårsoversigt

Udkommer hvert år i august	
Pris for 1994 udgaven:.....	120 kr.

Danmark i 30 år 1958-1988	30 kr.
----------------------------------------	--------

2. Emneorienterede statistiske publikationer

Statistiske Efterretninger	Abonnement
	Pris 1995:

Arbejdsmarked.....	500 kr.
Befolkning og valg.....	295 kr.
Bygge- og anlægsvirksomhed.....	270 kr.
Generel erhvervsstatistik og handel.....	245 kr.
Indkomst, forbrug og priser.....	240 kr.
Industri og energi.....	170 kr.
Landbrug.....	200 kr.
Miljø.....	214 kr.
Nationalregnskab, offentlige finanser og betalingsbalance.....	400 kr.
Penge- og kapitalmarked.....	280 kr.
Samfærdsel og turisme.....	365 kr.
Social sikring og retsvæsen.....	480 kr.
Uddannelse og kultur.....	385 kr.
Udenrigshandel.....	600 kr.

Statistikservice

Konjunkturindenser i udvalgte lande.....	615 kr.
Kvartalsvise nationalregnskaber.....	510 kr.
Løn- og indkomststatistik.....	290 kr.
Månedlig ordre- og omsætningsstatistik for industri.....	385 kr.
Prisstatistik.....	585 kr.
Socialstatistik.....	410 kr.
Udenrigshandelen fordelt på varer og lande....	1 750 kr.
Varestatistik for industriserie:	
serie A.....	165 kr.
serie B.....	195 kr.
serie C.....	135 kr.
serie D.....	250 kr.

3. Årspublikationer

Befolkningens bevægelser 1993.....	259 kr.
Befolkningen i kommunerne 1. januar 1994.....	196 kr.

Boligtællingen 1. januar 1991.....	241 kr.
Bygningsopgørelse 1. januar 1988.....	132 kr.
Danmarks administrative inddeling 1986.....	490 kr.
Danmarks vareindførsel og -udførsel 1992.....	339 kr.
Folketingsvalget den 10. maj 1988, bind I.....	78 kr.
Folketingsvalget den 10. maj 1988, bind II.....	132 kr.
Færdselsuheld 1993.....	143 kr.
Indkomster og formuer 1991.....	253 kr.
Input-output tabeller og analyser 1990.....	225 kr.
Kommunalvalgene i kommuner og amtskommuner 21. november 1989.....	109 kr.
Kriminalstatistik 1993.....	201 kr.
Landbrugsstatistik 1993.....	227 kr.
Nationalregnskabsstatistik 1992.....	225 kr.
Regnskabsstatistik for industrien 1992.....	225 kr.
Skatter og afgifter 1994.....	253 kr.

4. Andre

ADAM En model af dansk økonomi. Okt. 1991..	245 kr.
ADAM En model af dansk økonomi. Okt. 1991. Bilag.....	196 kr.
Kvartalsvise nationalregnskaber 1977-86 (Dokumentation og tabeller).....	208 kr.
Analyse af 80'ernes økonomiske udvikling baseret på kvartalsvise nationalregnskaber.....	168 kr.
Dansk Branchekode 1993.....	296 kr.
Dansk kultur- og mediestatistik 1980-1992.....	225 kr.
DUN Dansk Uddannelses-Nomenklatur 1994.....	250 kr.
Fertility Trends in Denmark in the 1980s.....	225 kr.
Konstruktion af en input-output tabel for Danmark 1934.....	95 kr.
Levevilkår i Danmark 1992.....	245 kr.
Nøgletal på postnumre 1994.....	325 kr.
Skove og plantager 1990.....	168 kr.
Sæsonkorrigering af de kvartalsvise nationalregnskaber.....	80 kr.
Tal om natur og miljø 1994.....	225 kr.

Danmark i tal

Udkommer hvert år i december måned.....	5 kr.
-----------------------------------------	-------

Data on Denmark

Udkommer hvert år i december måned.....	5 kr.
-----------------------------------------	-------

Tal om verdens miljø

udkommet april 1994.....	5 kr.
--------------------------	-------

5. Oversigter over statistikker

Arbejdsplan, Danmarks Statistik

Udkommer hvert år i januar.....	gratis
---------------------------------	--------

Publikationsfortegnelse

Fortegnelsen ajourføres halvårligt og udkommer januar og juli måned.....	gratis
--------------------------------------------------------------------------	--------

Vejviser i statistikken

Udkommer med jævne års mellemrum	
Pris for 1991 udgaven.....	195 kr.