

Befolkningens bevægelser 1992

Vital statistics 1992

DANMARKS
STATISTIK

DA. 3
04.5
ex. 9

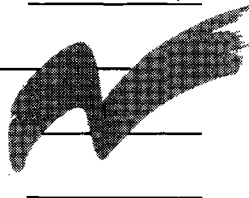

Befolkningens bevægelser 1992

Udgivet af Danmarks Statistik
Februar 1993
58. årgang
ISBN 87-501-0890-5
ISSN 0070-3478
Pris: 175,00 kr. inkl. 25% moms
Oplag: 650
Danmarks Statistiks trykkeri, København

Signatur- forklaring

- » Gentagelse
 - Nul
 - 0 } Mindre end ½ af den anvendte enhed
 - 0,0 }
 - Tal kan efter sagens natur ikke forekomme
 - .. Oplysning for usikker til at angives
 - ... Oplysning foreligger ikke
 - * Foreløbige eller anslåede tal
 - Vandret eller lodret streg markerer databrud i en tidsserie. Oplysninger fra før og efter databrudet er ikke fuldt sammenlignelige
 - // Databrud i diagrammer
 - i.sk. Ikke sæsonkorrigeret
 - sk. Sæsonkorrigeret
 - r Reviderede tal
- Som følge af afrundinger kan summen af tallene i tabellerne afvige fra totalen.

Symbols

- » Repetition
- Nil
- 0 } Less than half the final digit shown
- 0,0 }
- Not applicable
- .. Available information not conclusive
- ... Data not available
- * Provisional or estimated figures
- Horizontal or vertical line indicates break in a series, which means that data before and after break in a series are not fully comparable
- // Break in a series (in diagrams)
- i.sk. Not seasonally adjusted
- sk. Seasonally adjusted
- r Revised figures

Due to rounding, the figures given for individual items do not necessarily add up the corresponding totals shown.

DANMARKS STATISTIK

16 MRS. 1994

BIBLIOTEKET

© Danmarks
Statistik
1994

Enhver form for hel eller delvis gengivelse eller mangfoldiggørelse af denne publikation, uden skriftligt samtykke fra Danmarks Statistik, er forbudt efter gældende lov om ophavsret.

Undtaget herfra er citatretten, der giver ret til at citere, med angivelse af denne publikation som kilde, i overensstemmelse med god skik og i det omfang, som betinges af formålet.

FORORD

Dette hæfte danner en fortsættelse af de årlige publikationer vedrørende befolkningens bevægelser, som blev påbegyndt med hæftet for årene 1931–1933 (jf. fortegnelse på side 214).

Hæftet giver oplysning om befolkningsbevægelserne: Fødsler, dødsfald, indgåede og opløste ægteskaber, vandringer, aborter og adoptioner. Hertil kommer opgørelser af befolkningen og dens sammensætning både på person-, familie- og husstandsniveau. Et specielt afsnit omhandler udenlandske statsborgere.

I hæftet indgår desuden oplysninger om antal asylansøgere. Asylansøgere er ikke tilmeldt folkeregisteret og indgår derfor ikke i statistikken over befolkningen i Danmark.

Befolkningens bevægelser på Færøerne og i Grønland er opgjort i særlige afsnit.

Hæftets tekstafsnit indledes med en belysning af nogle områder inden for befolkningsstatistikken som har aktuel interesse; emnerne skifter fra år til år. En fortegnelse over de tidligere belyste emner findes på side 12. I dette hæfte indgår 2 artikler, Befolkningsudviklingen i 1992 af professor Poul Chr. Matthiessen og Mænds og kvinders fertilitet – belyst ud fra Fertilitetsdatabasen af fuldmægtig Lisbeth Knudsen. Desuden findes en beskrivelse af befolkningsstatistikens grundbegreber og kilder.

Bilag 1 indeholder kortfattede definitioner af nogle vigtige befolkningsstatistiske begreber, og bilag 2 giver beskrivelse af de mere tekniske befolkningsstatistiske beregningsmetoder.

Bilag 3 indeholder et engelsksproget sammendrag af afsnittene om kilder og grundbegreber samt definitioner.

Hæftet er udarbejdet i Danmarks Statistiks 1. kontor i afdelingen for den løbende befolkningsstatistik under ledelse af specialkonsulent Anita Lange.

Danmarks Statistik i januar 1994

Hans E. Zeuthen

Lars Borchsenius

PREFACE

Befolkningens bevægelser (Vital Statistics) is an annual publication which appeared for the first time in the series Statistiske Meddelelser (Statistical Reports) with data for the period 1931–1933. A list of earlier editions is shown on page 214.

The publication presents information about events such as births, deaths, marriages, divorces, migrations, abortions and adoptions, as well as information about the size and composition of the Danish population at person, family and household levels. A particular chapter deals with foreign nationals.

Asylum seekers are not included in the Danish population, but data can be found in a special chapter.

Statistics for the Faroe Islands and Greenland are given in separate chapters.

The first part of the text section of this publication deals with developments in selected statistical fields of particular current interest. The subjects, which may change from year to year, are this time Population trends in 1992 (by Professor Poul Chr. Matthiessen) and Fertility of men and women. Data from the Fertility Database (by Ms. Lisbeth Knudsen). Moreover the text section outlines the concepts and sources of Danish vital statistics.

Annex 1 gives concise definitions of some important statistical concepts used, and Annex 2 describes calculation techniques involved in measuring demographic components.

Annex 3 contains a *summary in English* of that part of the text section which deals with concepts and sources.

This publication has been prepared by Danmarks Statistik's 1st Division in the section for vital statistics – Ms. Anita Lange being in charge of the work.

Danmarks Statistik, January 1994

Hans E. Zeuthen

Lars Borchsenius

Indhold

Tekstafdeling

Emneartikler	12
1. Befolkningsudviklingen	13
2. Mænds og kvinders fertilitet – belyst ud fra Fertilitetsdatabasen	17
3. Befolkningsstatistikens grundbegreber og kilder	23
3.1. Fødsler	23
3.2. Legale aborter	24
3.3. Dødsfald	24
3.4. Vielser	25
3.5. Opløste ægteskaber	25
3.6. Registreret partnerskab	26
3.7. Indenlandske flytninger	26
3.8. Udenlandske vandringer	26
3.9. Hele befolkningen	27
3.10. Husstande og familier	27
3.11. Udenlandske statsborgere	27
3.12. Naturalisationer	27
3.13. Flygtninge	27
3.14. Asylansøgere	28
3.15. Befolkningsregnskaber	28
3.16. Adoptioner	28
3.17. Færøerne	28
3.18. Grønland	28
4. Opgørelsesmåde for CPR-baseret statistik	29
5. Supplerende statistik	30

Tabelafdeling

A. Samlet oversigt

Tabel 1. Oversigt over befolkningens bevægelser	32
---	----

B. Fødsler

Tabel 2. Antal fødte 1931–1992	36
Tabel 3. Antal fødte 1992 fordelt efter fødselsmåned	36
Tabel 4. Fertilitets- og reproduktionstallene 1931–1992	37
Tabel 5. Antal levendefødte pr. 1 000 kvinder inden for étårs-aldersklasser for kvinder tilhørende generationerne 1940/41–1970/71	38
Tabel 6. Antal levendefødte pr. 1 000 kvinder inden for aldersklasser for kvinder tilhørende generationerne 1940/41–1970/71 (kumulerede tal)	38
Tabel 7. Andelen af kvinder i generationerne 1945–1970 med mindst ét levendefødt barn (pr. 1 000 kvinder)	40

Contents

Text section

Special articles	
1. Population trends	
2. Fertility of men and women. Data from the Fertility Database	
3. Concepts and sources of vital statistics	
3.1 Births	
3.2 Legal abortions	
3.3 Deaths	
3.4 Marriages	
3.5 Dissolution of marriages	
3.6 Registered partnership	
3.7 Internal migrations	
3.8 External migrations	
3.9 Total population	
3.10. Households and families	
3.11 Foreign nationals	
3.12 Naturalisations	
3.13 Refugees	
3.14 Asylum seekers	
3.15 Population accounts	
3.16 Adoptions	
3.17 Faroe Islands	
3.18 Greenland	
4. The production of CPR based statistics	
5. Supplementary statistics	

Tables section

A. General survey

Table 1. Summary vital statistics	
-----------------------------------	--

B. Births

Table 2. Births 1931–1992	
Table 3. Births 1992 by month	
Table 4. Fertility and reproduction rates 1931–1992	
Table 5. Live births per 1 000 women, specific for age of women born 1940/41–1970/71	
Table 6. Live births per 1 000 women, specific for age of women born 1940/41–1970/71 (cumulative figures)	
Table 7. Women born 1945–1970 having had at least one live birth (per 1 000 women)	

Tabel 8. Andelen af kvinder i 25-, 30-, 35- og 40-års alderen fra generationerne 1949–1965 fordelt efter antal levendefødte (pr. 1 000 kvinder)	40	Table 8. Women born 1949–1965, by number of live births ever, at the ages of 25, 30, 35 and 40 years (per 1 000 women)	
Tabel 9. De aldersbetingede fertilitetskvotienter på étårs-aldersklasser 1983–1992	42	Table 9. Age-specific fertility rates 1983–1992	
Tabel 10. Antal levendefødte efter moderens alder og de aldersbetingede fertilitetskvotienter 1992, fordelt efter amter mv.	43	Table 10. Live births by age of mother and age-specific fertility rates 1992 by counties	
Tabel 11. De aldersbetingede fertilitetskvotienter i og uden for ægteskab 1976–1992 .	44	Table 11. Age-specific fertility rates for married women and for other women 1976–1992	
Tabel 12. Antal levendefødte 1992 fordelt efter moderens ægteskabelige stilling og alder ..	44	Table 12. Live-births 1992 by marital status and age of mother	
Tabel 13. Antal levende- og dødfødte 1992, fordelt efter moderens alder og enkelt- eller flerfødte	45	Table 13. Live births and stillbirths 1992, by age of mother, single delivery and multiple delivery	
Tabel 14. Antal levendefødte 1992, fordelt efter moderens og faderens alder	46	Table 14. Live births 1992, by age of mother and father	
Tabel 15. Antal levendefødte i og uden for ægteskab 1992 fordelt efter moderens alder og levendefødtnummer	46	Table 15. Live births to married and non-married women 1992 by live-birth order and age of mother	
Tabel 16. Antal levende- og dødfødte 1992, fordelt efter fødselsvægt og enkelt- og flerfødte	47	Table 16. Live births and stillbirths 1992 by single delivery, multiple delivery and birth weight	
Tabel 17. Antal levende- og dødfødte 1992, fordelt efter fødselslængde og enkelt- eller flerfødte	47	Table 17. Live births and stillbirths 1992, by single delivery, multiple delivery and birth length	
Tabel 18. Antal enkeltfødsler og flerfødsler 1931–1992	48	Table 18. Single deliveries and multiple deliveries 1931–1992	
Tabel 19. Antal enkelt- og flerfødsler 1984–1992, fordelt efter børnenes køn	48	Table 19. Single deliveries and multiple deliveries, 1984–1992, by sex	
Tabel 20. Antal flerfødsler 1951–1992 fordelt efter moderens alder	49	Table 20. Multiple deliveries 1951–1992 by age of mother	

C. Legale aborter

Tabel 21. Antal legale aborter og den generelle abortkvotient 1951–1992	52
Tabel 22. Antal legale aborter 1992 fordelt efter kvindens alder og bopæl	52
Tabel 23. De aldersbetingede legale abortkvotienter 1992 fordelt efter kvindens bopæl	53
Tabel 24. De aldersbetingede legale abortkvotienter 1977–1992	53
Tabel 25. Legale aborter i pct. af legale aborter og fødsler	54

C. Legal abortions

Table 21. Legal abortions and general abortion rate 1951–1992	
Table 22. Legal abortions 1992 by age and residence of the woman	
Table 23. Age-specific legal abortion rates 1992 by residence of the woman	
Table 24. Age-specific abortion rates 1977–1992	
Table 25. Legal abortions as a percentage of legal abortions and births	

D. Dødsfald

Tabel 26. Dødeligheden 1931-1992	56
Tabel 27. Middellevetider for 0-, 50-, 75- og 85-årige mænd og kvinder 1931-1992....	56
Tabel 28. Antal døde fordelt efter døds måned ...	57
Tabel 29. Antal døde pr. 1 000 personer 1992 ...	57
Tabel 30. Antal døde pr. 1 000 personer i hver aldersklasse	58
Tabel 31. Indeks for dødeligheden i visse aldersgrupper 1931-1992	58
Tabel 32. Antal døde i 1. leveår 1992, fordelt efter levetid	59
Tabel 33. De enkelte fødselskulds dødelighed i 1. leveår 1961-1991	59
Tabel 34. Antal døde og antal døde pr. 1 000 personer 1992 fordelt efter amter mv. samt køn og alder	60
Tabel 35. Dødelighedstavle for årene 1986-1990.	62
Tabel 36. Dødelighedstavle for årene 1991-1992.	63
Tabel 37. Antal døde 1992 fordelt efter køn, alder og dødsårsag	64
Tabel 38. Antal døde pr. 100 000 personer 1992 fordelt efter køn, alder og dødsårsag...	68

D. Deaths

Table 26. Mortality 1931-1992	
Table 27. Expectation of life at ages 0, 50, 75 and 85 years, by sex, 1931-1992	
Table 28. Deaths by month of death	
Table 29. Deaths per 1 000 population 1992	
Table 30. Deaths per 1 000 population by age	
Table 31. Index of mortality in selected age groups 1931-1992	
Table 32. Infant deaths 1992 by age	
Table 33. Cohort infant mortality rates 1961-1991	
Table 34. Deaths: actual number and number per 1 000 population, 1992, by counties, sex and age	
Table 35. Life table for the years 1986-1990	
Table 36. Life table for the years 1991-1992	
Table 37. Deaths 1992 by sex, age and cause of death	
Table 38. Deaths per 100 000 population, 1992, by sex, age and cause of death	

E. Vielser

Tabel 39. Antal vielser fordelt efter vielsesmåned	74
Tabel 40. Antal vielser 1992 fordelt efter parternes ægteskabelige stilling før vielsen	74
Tabel 41. Antal vielser 1992 fordelt efter parternes alder og ægteskabelige stilling før vielsen	75
Tabel 42. Antal vielser 1992 fordelt efter de viedes indbyrdes alder og ægteskabelige stilling før vielsen	75
Tabel 43. Antal viede 1992 pr. 1 000 personer fordelt efter køn, civilstand og alder...	77
Tabel 44. Antal viede pr. 1 000 ikke-gifte 1983-1992 fordelt efter køn og alder	77
Tabel 45. Vieslestavler for hidtil ugifte personer for årene 1981-82, 1985-86, 1991 og 1992	78
Tabel 46. Antal kvinder pr. 1 000 der har indgået ægteskab inden en given alder af generationerne 1925-26 til 1971-72.....	80
Tabel 47. Antal viede 1992 fordelt efter mandens og kvindens bopælsamt, og vielsesmyndighed	82

E. Marriages

Table 39. Marriages by month	
Table 40. Marriages 1992 by previous marital status of both spouses	
Table 41. Marriages 1992 by age and previous marital status of both spouses	
Table 42. Marriages 1992 by age and previous marital status of both spouses	
Table 43. Persons marrying 1992 per 1 000 population, by sex, marital status and age	
Table 44. Persons marrying per 1 000 non-married 1983-1992, by sex and age	
Table 45. Marriage tables for never-married persons 1981-82, 1985-86, 1991 and 1992	
Table 46. Ever-married per 1 000 at certain birth-days for women born from 1925-26 to 1971-72	
Table 47. Persons marrying in 1992, by husband's and wife's counties of residence and by type of marriage ceremony	

F. Opløste ægteskaber

Tabel 48. Antal indgåede og opløste ægteskaber 1961–1992	84
Tabel 49. Antal skilsmisser fordelt efter ægtefællernes alder	84
Tabel 50. Antal skilsmisser fordelt efter ægteskabets varighed og ægtefællens alder ved skilsmisse	85
Tabel 51. Skilsmisser 1991 og 1992 fordelt efter vielsesår, antal og antal pr. 10 000 vielser i vielsesåret	86
Tabel 52. Antal skilsmisser fordelt efter ægteskabets varighed	87
Tabel 53. Antal fraskilte pr. 1 000 gifte 1982–1992 fordelt efter køn og alder	87
Tabel 54. Antal ægteskaber opløst i 1992 ved den ene ægtefælles død, fordelt efter ægtefællernes alder ved dødsfaldet	88
Tabel 55. Ægteskabsopløsningstavler for ægteskaber indgået i 1950, 1955, 1960, 1965, 1970, 1975, 1980, 1985 og 1990 .	89

G. Registreret partnerskab

Tabel 56. Antal indgåede og opløste registrerede partnerskaber 1989–1992	96
Tabel 57. Antal indgåede registrerede partnerskaber 1992 fordelt efter køn og ældste persons bopæl	96
Tabel 58. Antal personer pr. 1. januar 1993 med civilstand: registreret partnerskab, ophævet partnerskab eller længstlevende af 2 partnere, fordelt efter alder	96

H. Indenlandske flytninger

Tabel 59. Antal tilflyttede til de enkelte amter 1992, fordelt efter køn og alder	98
Tabel 60. Antal fraflyttede fra de enkelte amter mv. 1992, fordelt efter køn og alder ...	100
Tabel 61. Antal nettotilflyttede til de enkelte amter mv. 1992, fordelt efter køn og alder	102
Tabel 62. Antal flytninger mellem amter 1992 fordelt efter kombineret til- og fraflytningsamt	104
Tabel 63. Samtlige indenlandske flytninger 1992 fordelt efter køn og alder	104
Tabel 64. Antal flyttede personer 1992 fordelt efter antal flytninger og flyttetype	105
Tabel 65. Antal flyttede pr. 100 personer 1992 fordelt på køn og aldersgrupper	106

F. Dissolution of marriages

Table 48. Marriages contracted and dissolved 1961–1992	
Table 49. Divorces by age of both spouses	
Table 50. Divorces by duration of marriage and age of wife and husband	
Table 51. Divorces 1991 and 1992 by year of marriage and per 10 000 marriages	
Table 52. Divorces by duration of marriage	
Table 53. Persons getting divorced per 1 000 married 1982–1992, by sex and age	
Table 54. Marriages dissolved in 1992 through the death of one of the spouses, by age of spouses at time of death	
Table 55. Dissolution tables for marriages contracted in 1950, 1955, 1960, 1965, 1970, 1975, 1980, 1985 and 1990	

G. Registered partnership

Table 56. Registered partnerships contracted and dissolved 1989–1992	
Table 57. Registered partnerships contracted in 1992 by sex and the oldest person's county of residence	
Table 58. Persons at 1 January 1993 with marital status: registered partnerships, cancelled partnerships or surviving partner, by age	

H. Internal migrations

Table 59. Internal migration into counties, 1992, by sex and age	
Table 60. Internal migration out of counties, 1992, by sex and age	
Table 61. Net internal migration into counties, 1992, by sex and age	
Table 62. Inter-county migration, 1992, by counties moved out of and into	
Table 63. Internal migration, 1992, by sex and age	
Table 64. Migrants, 1992, by number of migrations and type of migration	
Table 65. Migrants, per 100, 1992, by sex and age	

I. Udenlandske vandringer

Tabel 66. Antal indvandrede 1992 fordelt efter fraflytningsland, alder og statsborgerskab	108
Tabel 67. Antal udvandrede 1992 fordelt efter tilflytningsland, alder og statsborgerskab	114
Tabel 68. Ind- og udvandrede 1992 fordelt efter køn og statsborgerskab	120
Tabel 69. Varige vandringer 1991 fordelt efter køn og statsborgerskab	121

J. Asylansøgere

Tabel 70. Spontane asylansøgninger fordelt efter statsborgerskab	124
Tabel 71. Antal givne opholdstilladelser 1988–1992 fordelt efter grundlaget for afgørelsen	125

K. Hele befolkningen

Tabel 72. Befolkningens fordeling efter køn, alder og ægteskabelig stilling pr. 1. januar 1993	128
Tabel 73. Folketallet pr. 1. juli 1992 efter køn, alder og ægteskabelig stilling	131
Tabel 74. Personer fordelt efter alder og fødeland pr. 1. januar 1993	134

L. Husstande og familier

Tabel 75. Husstande pr. 1. januar 1991–1993 ...	136
Tabel 76. Husstande pr. 1. januar 1993 fordelt efter antal personer i husstanden	136
Tabel 77. Familier pr. 1. januar 1991–1993	137
Tabel 78. Familier pr. 1. januar 1993 fordelt efter antal personer i familien	137
Tabel 79. Familier pr. 1. januar 1993 i de enkelte amter fordelt efter antal børn	138
Tabel 80. Børn fordelt efter alder og efter hvilken af forældrene de bor sammen med 1. januar 1993	140

M. Udenlandske statsborgere

Tabel 81. Antal udenlandske statsborgere fordelt efter køn, alder og statsborgerskab pr. 1. januar 1993	142
Tabel 82. Antal udenlandske statsborgere fordelt efter statsborgerskab pr. 1. januar 1984–1993	144
Tabel 83. Antal udenlandske statsborgere fordelt efter køn, alder og ægteskabelig stilling pr. 1. januar 1993	145

I. External migrations

Table 66. Immigrants, 1992, by age, citizenship and country of last permanent residence	
Table 67. Emigrants, 1992, by age, citizenship and country of intended future residence	
Table 68. Immigration and emigration, 1992, by sex and citizenship	
Table 69. Long Term Migration, 1991, by sex and citizenship	

J. Asylum seekers

Table 70. Asylum applicants by citizenship	
Table 71. Residence permits 1988–1992 by reason	

K. Total population

Table 72. The population at 1 January 1993, by sex, age and marital status	
Table 73. Population at 1 July 1992, by sex, age and marital status	
Table 74. Persons by age and place of birth at 1 January 1993	

L. Households and families

Table 75. Households at 1 January 1991–1993	
Table 76. Households at 1 January 1993, by household size	
Table 77. Families at 1 January 1991–1993	
Table 78. Families at 1 January 1993, by family size	
Table 79. Families of counties by number of children at 1 January 1993	
Table 80. Children living with their parents and living alone, by age and family type 1 January 1993	

M. Foreign Nationals

Table 81. Foreign nationals resident in Denmark at 1 January 1993, by sex, age and citizenship	
Table 82. Foreign nationals resident in Denmark at 1 January 1984–1993, by citizenship	
Table 83. Foreign nationals resident in Denmark at 1 January 1993, by sex, marital status and age	

Tabel 84. Antal udenlandske statsborgere i de enkelte amter mv. fordelt efter udvalgte nationaliteter pr. 1. januar 1993	145
Tabel 85. Naturalisationer 1992	146
Tabel 86. Befolkningsregnskab 1992 for udenlandske statsborgere i Danmark	147
Tabel 87. Fertilitets- og reproduktionstallene 1992 fordelt efter moderens statsborgerskab ..	148

N. Befolkningsregnskaber

Tabel 88. Befolkningsregnskab 1992 for mænd og kvinder fordelt efter fødselsår og alder	150
Tabel 89. Befolkningsregnskab 1992 for kommuner og amter	160

O. Adoptioner

Tabel 90. Antal adoptioner 1973–1992 fordelt efter adoptionens art og barnets køn ..	174
Tabel 91. Antal adoptioner 1992 fordelt efter barnets køn og fødeland	174
Tabel 92. Antal adoptioner 1992 fordelt efter adoptionens art og barnets alder ved adoptionen	175
Tabel 93. Antal ikke-familieadoptioner 1992 fordelt efter adoptivmoderens og barnets alder ved adoptionen	175

P. Færøerne

Tabel 94. Oversigt over befolkningens bevægelser 1931–1992. Færøerne	178
Tabel 95. Fertilitets- og reproduktionstallene 1961/65–1990. Færøerne	179
Tabel 96. De aldersbetingede fertilitetskvotienter i og uden for ægteskab 1961/65–1971/75. Færøerne	179
Tabel 97. Antal levendefødte i og uden for ægteskab 1990 fordelt efter moderens alder. Færøerne	180
Tabel 98. Antal døde 1988–1992 fordelt efter køn og alder. Færøerne	180
Tabel 99. Antal døde pr. 1 000 personer i hver aldersklasse 1971/75–1986/90. Færøerne	181
Tabel 100. Børnedødeligheden fordelt efter levetid 1961/65–1986/90. Færøerne	181
Tabel 101. Dødsårsagerne 1992. Færøerne	182
Tabel 102. Dødelighedstavler for årene 1971–1990. Færøerne	183
Tabel 103. Antal vielser 1990 fordelt efter de viedes indbyrdes alder. Færøerne	184
Tabel 104. Ind- og udvandrede. Færøerne 1992 ...	185
Tabel 105. Befolkningens fordeling efter køn og alder pr. 1. januar 1993. Færøerne	186
Tabel 106. Middelfolketal 1992 efter køn og alder. Færøerne	187

Table 84. Foreign nationals resident in Danish counties at 1 January 1993, by selected citizenship countries	
Table 85. Naturalisations 1992	
Table 86. Population accounts 1992 for foreign nationals resident in Denmark	
Table 87. Fertility and reproduction rates 1992 by citizenship of mother	

N. Population Accounts

Table 88. Population accounts 1992 for males and females analysed by year of birth and age	
Table 89. Population accounts 1992 for municipalities and counties	

O. Adoptions

Table 90. Adoptions 1973–1992 by type and by sex	
Table 91. Adoptions 1992 by sex and country of birth	
Table 92. Adoptions 1992 by type and by age of child	
Table 93. Non-family adoptions 1992, by age of adoptive mother and child	

P. Faroe Islands

Table 94. Summary vital statistics 1931–1992. Faroe Islands	
Table 95. Fertility and reproduction rates 1961/65–1990. Faroe Islands	
Table 96. Age-specific fertility rates for married women and for other women 1961/65–1971/75. Faroe Islands	
Table 97. Live births to married women and to other women in 1990, by age of mother. Faroe Islands	
Table 98. Deaths 1988–1992 by sex and age. Faroe Islands	
Table 99. Deaths per 1 000 population by age 1971/75–1986/90. Faroe Islands	
Table 100. Infant mortality rates by age 1961/65–1986/90. Faroe Islands	
Table 101. Causes of death 1992. Faroe Islands	
Table 102. Life tables for the years 1971–1990. Faroe Islands	
Table 103. Marriages 1990 by age of both spouses. Faroe Islands	
Table 104. Immigrants and emigrants. Faroe Islands 1992	
Table 105. The population at 1 January 1993 by sex and age. Faroe Islands	
Table 106. Mean population 1992, by sex and age. Faroe Islands	

Q. Grønland

Tabel 107. Oversigt over befolkningens bevægelser 1931–1992. Grønland	190
Tabel 108. Fertilitets- og reproduktionstallene 1961/65–1992. Grønland.....	191
Tabel 109. De aldersbetingede fertilitetskvotienter i og uden for ægteskab 1961/65–1986/90. Grønland.....	191
Tabel 110. Antal levendefødte i og uden for ægteskab 1992 fordelt efter moderens alder. Grønland.....	192
Tabel 111. Antal døde 1988–1992 fordelt efter køn og alder. Grønland.....	192
Tabel 112. Antal døde pr. 1 000 personer i hver aldersklasse 1971/75–1986/90. Grønland	193
Tabel 113. Børnedødeligheden fordelt efter levetid 1961/65–1986/90. Grønland.....	193
Tabel 114. Dødsårsagerne 1992. Grønland.....	194
Tabel 115. Dødelighedstavler for årene 1971–1990. Grønland.....	195
Tabel 116. Antal vielser 1992, fordelt efter de vides indbyrdes alder. Grønland	196
Tabel 117. Familier pr. 1. januar 1993, fordelt efter antal personer i familien. Grønland	196
Tabel 118. Middelfolketal 1992 efter køn, alder og ægteskabelig stilling. Grønland.....	197
Tabel 119. Ind- og udvandrede. Grønland 1992 ...	198
Tabel 120. Befolkningens fordeling efter køn, alder og ægteskabelig stilling pr. 1. januar 1993. Grønland	199

R. Bilag

Bilag 1: Ordforklaringer	202
Bilag 2: Teknisk beskrivelse af beregningsmetoder	205
Bilag 3: Summary in English	207
Bilag 4: Tidligere publikationer om befolkningsbevægelser	214
Bilag 5: Danmarks Statistik informerer	215
Bilag 6: Danmarks Statistiks publikationer ...	216

Signaturforklaring

Gentagelse	»
Nul	–
Mindre end ½ af den anvendte enhed	{ 0 0,5
Anvendes i rubrikker, hvor der efter sagens natur ikke kan forekomme tal	•
Oplysninger foreligger ikke
Anføres ved foreløbige eller anslåede tal	*

Q. Greenland

Table 107. Summary vital statistics 1931–1992. Greenland	
Table 108. Fertility and reproduction rates 1961/65–1992. Greenland	
Table 109. Age-specific fertility rates for married women and for other women 1961/65–1986/90. Greenland	
Table 110. Live births to married women and to other women in 1992, by age of mother. Greenland	
Table 111. Deaths 1988–1992 by sex and age. Greenland	
Table 112. Deaths per 1 000 population by age 1971/75–1986/90. Greenland	
Table 113. Infant mortality rates by age 1961/65–1986/90. Greenland	
Table 114. Causes of death 1992. Greenland	
Table 115. Life tables for the years 1971–1990. Greenland	
Table 116. Marriages 1992 by age of both spouses. Greenland	
Table 117. Families at 1 January 1993, by family size. Greenland	
Table 118. Mean population 1992, by sex, age and marital status. Greenland	
Table 119. Immigrants and emigrants. Greenland 1993	
Table 120. The population at 1 January 1993 by sex, age and marital status. Greenland	

R. Annexes

Annex 1: Concepts and definitions	
Annex 2: Description of computation methods	
Annex 3: Summary in English	
Annex 4: Earlier publication about vital statistics	
Annex 5: Informations about Danmarks Statistik	
Annex 6: Publication of Danmarks Statistik	

Explanation of symbols

Repetition	»
Nil	–
Less than half of unit employed	{ 0 0,5
Not applicable	•
Data not available	...
Provisional or estimated figures	*

I serien Befolkningens Bevægelser er der siden 1975 udover den årlige artikel vedrørende befolkningsudviklingen bragt følgende artikler:

- 1975 Papirløse samlivsforhold
Udviklingen i antal legale aborter
- 1976 Nedgangen i fødselstallet
Dødeligheden i 1976
- 1977 Familiedannelse og -opløsning efter 1965
- 1978 Vandringerne mellem Danmark og udlandet 1971-1978
Udenlandske statsborgere i Danmark 1968-1979
- 1979 Udenlandske statsborgere og personer født i udlandet
- 1980 Indenlandske vandringer
Familie- og husstandsstatistik
- 1981 Nedgangen i fødselstallet
- 1983 Genvandringer
- 1984 Skilsmisser og børn i skilsmisser 1984
- 1985 Børn født uden for ægteskab
- 1986 Ændringer i Befolkningens køns- og alderssammensætning
i perioden 1971-1987
- 1987 Fertilitetsudviklingen i Danmark
Indenlandske flytninger 1971-1987
- 1988 Familiedannelse og opløsning siden 1960
- 1989 Genvandringer 1973-1989
- 1991 Førstegangsvielser blandt kvindegenerationer
født efter 1925

1. Befolkningsudviklingen i 1992

1.1. Befolkningstilvæksten

Den 1. januar 1992 var folketallet i Danmark 5 162 126. I løbet af 1992 voksede befolkningen med 18 488, således at den pr. 1. januar 1993 udgjorde 5 180 614 personer. Stigningen i folketallet var resultatet af et fødselsoverskud på 6 905 og et indvandringsoverskud på 11 462, hertil kommer en korrektion på 121 personer. Fødselsoverskuddet fremkommer som forskellen mellem antallet af levende-

fødte og døde, som i 1992 var henholdsvis 67 726 og 60 821. Medens den årlige befolkningstilvækst i perioden 1960–1966 ret konstant udgjorde 0,8 pct., faldt den i løbet af årene 1967–1980 til næsten nul. Befolkningstilvæksten var negativ fra 1981 til 1984. Siden da har der været en beskedent tilvækst. Udviklingen i befolkningstilvæksten og dens bestanddele fremgår af figur 1 og af tabel 1 i tabelafsnittet.

Pr. 1000 indbyggere

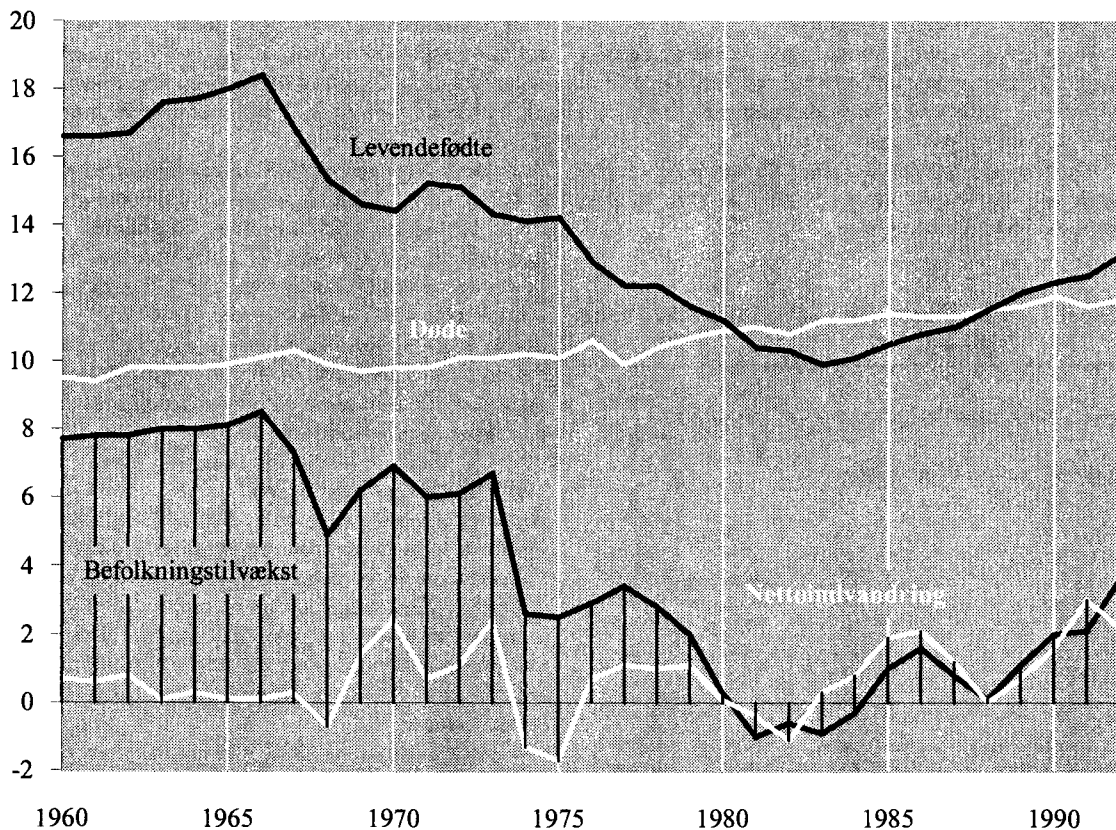

Figur 1. Befolkningstilvæksten og dens bestanddele 1960–1992

1.2. Fertiliteten

I 1992 fortsatte stigningen i fødselstallet fra 1991, således at antallet af levendefødte i 1992 udgjorde 67 726 mod 64 358 året før, dvs. en forøgelse på 5,2 pct. Som det fremgår af tabel I, steg den samlede fertilitet (dvs. det gennemsnitlige antal levendefødte pr. 1 000 kvinder) fra 1 683 i 1991 til 1 764 i 1992. Denne stigning er stort set fremkommet ved en fertilitetsopgang i aldersklasserne over 25 år. Fertilitetsstigningen har gjort sig gældende for de 5 første levendefødtnumre. I 1992 udgjorde andelen af levendefødte med fødselsnummer et og to henholdsvis 46,6 pct. og 36,1 pct. af samtlige levendefødte. Den gennemsnitlige alder for førstegangsfødende mødre var 26,9 år i 1992 mod 26,8 år i 1991.

Den samlede fertilitet steg med 4,8 pct. for landet som helhed. Bortset fra Bornholms Amt bidrog alle øvrige amter til denne stigning.

Fertilitetsniveauet udviste også i 1992 en betydelig geografisk variation, nemlig fra værdier af den samlede fertilitet på 1 425 i Københavns Kommune til 2 037 i Sønderjyllands Amt.

Andelen af levendefødte uden for det legale ægteskab var næsten uændret fra 1991 til 1992, nemlig henholdsvis 46,5 og 46,4 pct.

Tabel I. **Fertilitets- og reproduktionstallene 1991 og 1992**

	1991	1992	Ændring 1991-92
			— pct. —
<i>Aldersbetingede fertilitetskvoienter</i>			
<i>Moderens alder:</i>			
15-19 år	8,8	9,5	8,0
20-24 »	68,8	67,9	- 1,3
25-29 »	135,2	140,6	4,0
30-34 »	89,7	98,4	9,7
35-39 »	29,8	31,8	6,7
40-44 »	4,2	4,5	7,1
45-49 »	0,1	0,2	1
<i>Generel</i>			
<i>fertilitetskvoient</i>	49,0	51,6	5,3
<i>Samlet fertilitet</i>	1 683	1 764	4,8
<i>Bruttoreproduktionstal</i>	820	857	4,5
<i>Nettoreproduktionstal</i>	808	845	4,6

Kilde: Tabel 4.

¹ For få observationer.

Fertilitets- og dødelighedsniveauet i 1992 svarede til et nettoreproduktionstal på 845. Hvis en genera-

tion af kvinder skal kunne reproducere sig selv, må nettoreproduktionstallet være mindst 1 000. Net-toreproduktionstallet i 1992 lå således 15,5 pct. under reproduktionsgrænsen.

1.3. Dødeligheden

Der indtraf 60 821 dødsfald i 1992, dvs. 1 240 flere end i 1991. 85,4 pct. af dødsfaldene indtraf efter 60-års alderen. Ifølge dødelighedstavlen for 1991-92 udgjorde spædbørnsdødeligheden - dvs. dødelighe-den i det første leveår - kun 8,4 promille for drenge og 6,3 promille for piger. 63,3 pct. af dødsfaldene blandt døde under 1 år fandt sted i den første levemåned. Andelen af døde fra fødslen til 50-års fødselsdagen er nu så lav som 7,7 og 4,6 pct. for henholdsvis mænd og kvinder.

Middellevetiden for 0-årige mænd og kvinder var i samme periode henholdsvis 72,4 og 77,8 år. I 60-års alderen kunne en mand forvente at leve endnu 17,7 år, hvorimod en kvinde kunne påregne 21,5 år, dvs. 3,8 år mere.

Figur 2 viser mændenes overdødelighed i de forskellige aldre. Drengenes spædbørnsdødelighed er 35 pct. højere end pigernes. Mændenes over-dødelighed øges stærkt efter 5-års alderen, således at mændenes dødelighedsniveau er 2-3 gange højere end kvindernes i aldersklassen 5-34 år. I de følgende aldersklasser formindskes overdødeligheden, for igen at øges efter 55-års alderen. Mellem 65- og 80-års alderen er mændenes dødelighed 70-75 pct. højere end kvindernes.

1.4. Vielser og skilsmisser

Antallet af vielser steg fra 31 099 i 1991 til 32 188 i 1992, dvs. med 3,5 pct. Stigningen i antallet af vielser, hvor begge parter var ugifte før vielsen, var 4,6 pct. I 1992 udgjorde disse vielser 63,0 pct. af samtlige vielser. Den gennemsnitlige vielsesalder ved første ægteskab steg fra 1991 til 1992, nemlig fra 30,3 år til 30,7 år for mænd og fra 27,9 år til 28,2 år for kvinder.

Vielsesniveauet i 1992 svarede til, at blandt 10 000 ugifte 18-årige mænd ville kun 7,8 pct. have indgået ægteskab inden 25-års alderen. I 50-års alderen ville andelen af ugifte stadig udgøre 32,0 pct. Blandt 10 000 15-årige ugifte kvinder ville kun 18,1 pct. være indtrådt i ægteskab inden 25-års alderen, og 25,9 pct. ville stadig være ugifte i 50-års alderen.

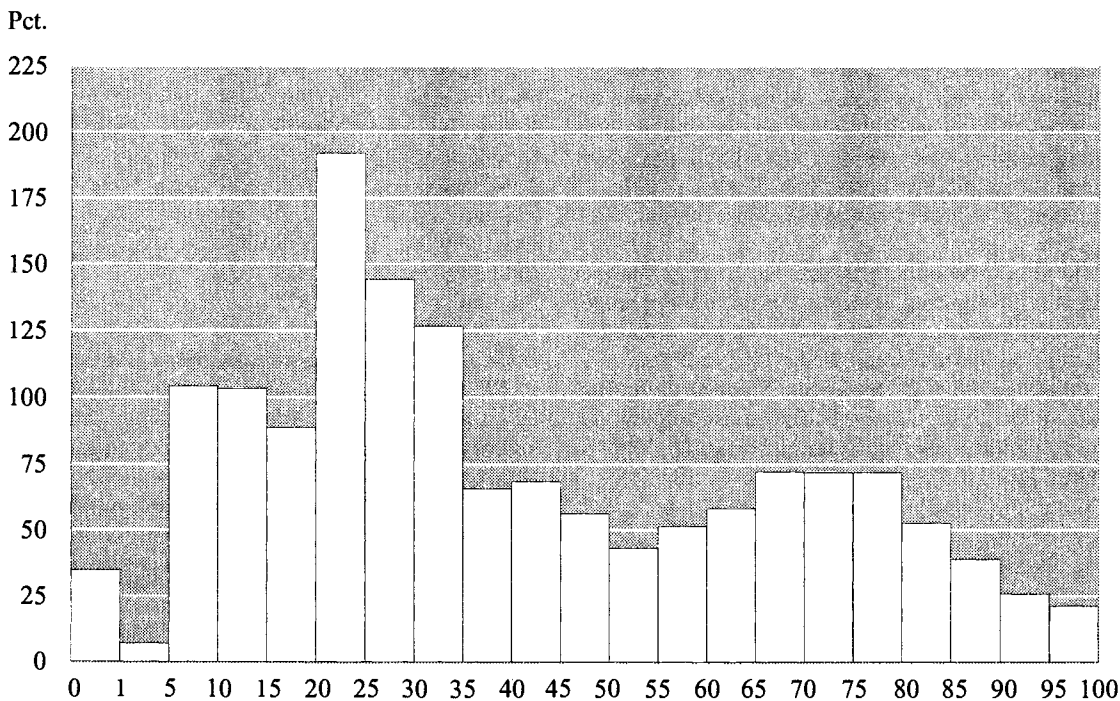

Figur 2. Mændenes procentvise overdødelighed i forhold til kvindernes 1992

År.

Antallet af skilsmisser steg fra 12 655 i 1991 til 12 981 i 1992. Da der i 1992 opløstes 23 845 ægteskaber ved en af ægtefællernes død, udgjorde det samlede antal opløste ægteskaber i alt 36 826.

1.5. Registrerede partnerskaber

Lov om registreret partnerskab trådte i kraft den 1. oktober 1989. Loven giver mulighed for at 2 personer af samme køn kan indgå i ægteskabs-lignende forhold, med samme retsvirkninger som gælder for ægteskaber. Vigtigste undtagelse herfra er retten til adoption.

I 1992 blev der registreret 262 partnerskaber og 39 blev ophævet. Iøjnefaldende var det, at 66,2 pct.

af de registrerede partnerskaber er indgået mellem mænd. Mens registrerede partnerskaber mellem mænd fortrinsvis ses i Hovedstadsregionen (73,3 pct.) gælder det ikke i samme grad for kvinder, hvor kun 54,7 pct. havde bopæl i Hovedstadsregionen.

I tabeller med civilstandsoplysninger er personer med registreret partnerskab hidtil henført til ugifte. Fra og med 1. januar 1992 er denne rubricering blevet ændret og bestående partnerskaber, ophævede partnerskaber samt længstlevende af 2 partnere vil blive henført under de respektive civilstande som gælder for ægteskaber, dvs. gift, fraskilt, enke/enkemand.

1.6. Flytninger inden for landets grænser

Antallet af flytninger inden for landets grænser udgjorde 855 125 i 1992, heraf var 547 141 flytninger inden for samme kommune. Mændene tegnede sig for 52,0 pct. af det samlede antal flytninger, idet mandsandelen stort set var ens blandt flytninger inden for og mellem kommuner. Godt halvdelen af samtlige flytninger fandt sted i aldersklassen 15–29 år.

Da et fald blandt flytninger mellem kommuner stort set blev opvejet af en stigning blandt flytninger inden for kommuner, forblev det samlede antal flytninger nogenlunde uændret fra 1991 til 1992.

På Øerne havde Københavns, Frederiksborg, Roskilde og Bornholms amter fraflytningsoverskud. Det samme gjaldt amterne i Jylland, bortset fra Vejle og Århus Amt.

1.7. Vandringer mellem Danmark og udlandet samt antallet af udenlandske statsborgere

I 1992 indvandrede 43 377 personer til Danmark, medens 31 915 udvandrede. Indvandringsoverskudet udgjorde således 11 462 personer og fremkom på grundlag af et udvandringsoverskud af danske statsborgere på 664 og et indvandringsoverskud af udenlandske statsborgere på 12 126. I forhold til 1991 er der i 1992 sket en forøgelse af det samlede indvandringsoverskud med 524, som både skyldes et mindre udvandringsoverskud af danske statsborgere og et større indvandringsoverskud af udenlandske statsborgere. I 1992 var der et indvandringsoverskud på mere end 500 udenlandske statsborgere fra hvert af følgende 5 lande:

Land	Indvandringsoverskud
Irak	1 279
Tyrkiet	933
Vietnam	829
Somalia	767

Den 1. januar 1993 var der i Danmark i alt 180 103 udenlandske statsborgere mod 169 525 året før. Antallet af udenlandske statsborgere udgjorde mere end 5 000 for hvert af følgende 10 lande:

Land	Antal pr. 1. januar 1993
Tyrkiet	33 653
Tidl. Jugoslavien	11 306
Storbritannien	10 920
Norge	10 443
Statsløse	10 185
Tyskland	8 896
Sverige	8 430
Iran	8 248
Pakistan	6 259
Sri Lanka	5 672

Stigningen i antallet af udenlandske statsborgere på 10 578 fremkom på grundlag af en tilgang på 15 641 og en afgang i form af naturalisationer (inklusive korrektioner) på 5 063. Tilgangen bestod af et fødselsoverskud på 3 515 og et indvandringsoverskud på 12 126. Det øgede antal udenlandske statsborgere skyldtes først og fremmest en stigning i antallet af statsborgere fra Tyrkiet (1 635), Irak (1 212) og statsløse (1 187).

1.8. Befolkningens fordeling efter køn og alder

Befolkningstilvæksten i 1992 på knap 18 488 (fødselsoverskud + indvandringsoverskud + korrektioner) dækker over store forskelle fra aldersklasse til aldersklasse (tabel II).

Forøgelsen af antallet af 0–2-årige og 3–6-årige med henholdsvis 3,4 og 3,3 pct. skyldtes stigningen i fødselstallet fra og med 1984. På grund af fødselsnedgangen fra 1967–83 formindskedes antallet af personer i aldersklassen 7–15 år og 16–19 år med henholdsvis 1,8 og 3,0 pct. Antallet af 80-årige og derover voksede med 1,9 pct.

Tabel II. Befolkningens fordeling på en række planlægningsrelevante aldersklasser 1. januar 1992 og 1993

Alder	Antal		Ændring	
	1992	1993	antal	pct.
0– 2 år	189 763	196 260	6 497	3,4
3– 6 »	227 430	234 958	7 528	3,3
7–15 »	524 068	514 503	÷ 9 565	÷ 1,8
16–19 »	293 516	284 743	÷ 8 773	÷ 3,0
20–66 »	3 218 923	3 240 341	21 418	0,7
67–79 »	511 813	509 548	÷ 2 265	÷ 0,4
80 år og derover .	196 613	200 261	3 648	1,9
I alt	5 162 126	5 180 614	18 488	0,4

2. Mænds og kvinders fertilitet – belyst ud fra Fertilitetsdatabasen

Indledning

I denne artikel vil først blive præsenteret generelle tal for mænds fertilitet. Derefter sammenlignes hovedlinier i de uddannelsesmæssige og socioøkonomiske fertilitetsforskelle blandt mænd og kvinder.

Fertilitetsdatabasen

I årene 1990–1992 er der etableret en Fertilitetsdatabase i Danmarks Statistik. Fertilitetsdatabasen, der er etableret med støtte fra Statens Samfundsvidenskabelige Forskningsråd, indeholder demografiske og sociale oplysninger om samtlige kvinder og mænd i den frugtbare alder, der har haft bopæl i Danmark i løbet af 1980'erne. Desuden er der oplysninger om, hvormange børn, disse kvinder og mænd har fået, samt hvornår.

De demografiske oplysninger omfatter bl.a. køn, alder, civilstand, bopælskommune og statsborgerskab. Det antal (levendefødte) børn, de enkelte voksne har på et givet tidspunkt og dermed ved en given alder, er optalt ud fra henvisningerne fra børn til forældre i Befolkningsstatistikregisteret i Danmarks Statistik.

Denne optælling har stort set givet samme resultat som tidligere kendte opgørelser ud fra tværsnitsdata i Sundhedsstyrelsens medicinske fødselsregister, som indeholder oplysning om hvor mange børn, de fødende kvinder har i forvejen (pariteten). Der findes intet sammenligningsgrundlag for mænd, men andelen af børn med henvisning til en far er af omtrent samme størrelsesorden som til en mor. Man kan derfor regne med, at det identificerede antal børn i Fertilitetsdatabasen er korrekt for både mænd og kvinder, der selv er født fra 1945.

De sociale oplysninger karakteriserer kvinders og mænds uddannelse, erhvervsarbejde og socioøkonomiske placering, indkomst, familie- og boligforhold samt omfanget af evt. sociale ydelser.

Fertilitetsdatabasen indeholder også demografiske (men ingen sociale) oplysninger om de børn, som har kunnet identificeres gennem Befolkningsstatistikregisteret i Danmarks Statistik. Kvinderne er født fra 1930 og frem og deres børn fra og med 1942. Da mænd kan være noget ældre, når de bliver fædre, er mændene født fra og med 1924.

Mens de demografiske oplysninger om kvinder og mænd findes for hver 1. januar i årene 1980–1989,

dækker de sociale oplysninger perioden 1981–1988. Efter gennemførelsen af den første analyse er der i 1993 påbegyndt en opdatering til og med 1992. Herefter er det hensigten, at Fertilitetsdatabasen skal opdateres årligt. Data fra Fertilitetsdatabasen kan stilles til rådighed for rekvirenter uden for Danmarks Statistik på sædvanlige betingelser.

Fertilitetsdatabasen åbner således to nye muligheder for at analysere og forstå fertilitetsudviklingen, nemlig at relatere kvinders fertilitet til deres sociale karakteristika og desuden at beskrive mænds fertilitet, både generelt og i relation til deres sociale karakteristika. Den hidtidige befolkningsstatistik har kun indeholdt oplysninger om de fødte, der var juridisk gift med de kvinder, der fik børn.

Der er i efteråret 1993 udgivet en analyse af fertilitetsudviklingen i Danmark i 1980'erne i Statistiske Undersøgelser nr. 44 med titlen: *Fertility Trends in Denmark in the 1980s. A Register Based Socio-demographic Analysis of Fertility Trends*. Hovedresultaterne af analysen findes også i: *Fertilitetsudviklingen i Danmark i 1980'erne*, der er udkommet i Statistiske Efterretninger, serien Befolkning og valg 1993:12. Endelig er sammenligningen med den tidligere kendte paritetsoplysning offentliggjort i en artikel af Lisbeth B. Knudsen: *Paritetsoplysningen i Sundhedsstyrelsens medicinske fødselsregister. Validering ved hjælp af ny fertilitetsdatabase i Danmarks Statistik* i Ugeskrift for Læger 1993;155: 2525–9.

I den udgivne undersøgelse behandles primært kvindernes fertilitet, set i relation til deres uddannelses- og erhvervmæssige forhold. Rapporten indeholder desuden et enkelt kapitel om mændenes forskellige fertilitetsmønstre.

Mænds fertilitet – generelle mål

Da fertiliteten blandt mænd i Danmark stort set ikke har været belyst tidligere, har det selvstændig interesse at beregne de generelle fertilitetsmål, som i forvejen har været kendt for kvinder, dvs. aldersspecifikke fertilitetskvotienter, samlet fertilitet, gennemsnitlig alder specielt ved første barns fødsel og udvikling i kohortefertiliteten.

Aldersspecifikke fertilitetskvotienter for mænd

Figur 1 viser de aldersspecifikke fertilitetskvotienter for mænd i 1980 og 1987, som er det seneste år, for hvilket, der kan beregnes fertilitetskvotienter ud fra Fertilitetsdatabasen. For at sammenligne med kvinder er angivet kvotienter for kvinder i 1987.

Det fremgår af figuren, at mænd får børn over et

bredere aldersinterval end kvinder og også, at de både begynder at få børn senere og fortsætter med at få børn i en højere alder end kvinder. Fertilitetskvotienterne for mænd under 20 år lå i slutningen af 1980'erne under 10 pr. 1000 mænd og den højeste fertilitet sås blandt mænd i slutningen af 20'erne.

Figur 1. Aldersspecifikke fertilitetskvotienter for mænd, 1980 og 1987 og kvinder 1987

Pr. 1000

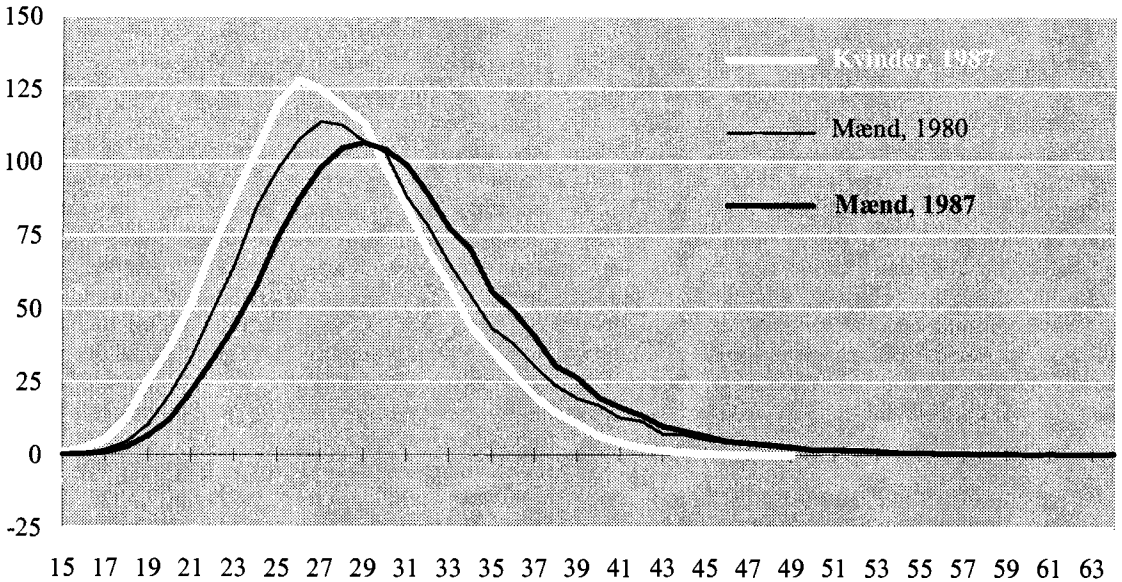

Ud fra de aldersspecifikke fertilitetskvotienter er beregnet den samlede fertilitet for mænd, dels for aldersgruppen 15-49 år og dels for 15-64 år. Til

sammenligning indeholder tabel 1 også kvindernes samlede fertilitet, opgjort ud fra Fertilitetsdatabasen.

Tabel 1. Samlet fertilitet for mænd i alderen 15-49 år og 15-64 år, samt kvinder 15-49 år. 1980-1987

	1980	1981	1982	1983	1984	1985	1986	1987
Mænd								
15-49 år.....	1 424,2	1 325,7	1 318,5	1 275,8	1 296,3	1 337,3	1 366,2	1 378,7
15-64 år.....	1 433,6	1 334,5	1 326,6	1 283,6	1 305,5	1 346,6	1 375,7	1 389,3
Kvinder								
15-49 år.....	1 529,8	1 422,1	1 412,7	1 363,2	1 385,3	1 431,4	1 463,6	1 480,4

Selvom mænd får børn i en højere alder end kvinder, viser tabellen, at det er begrænset, hvor meget mænds samlede fertilitet ændrer sig, når man går fra 49 år til 64 år.

Kvindernes samlede fertilitet er noget højere end mændenes, et forhold, der skal ses i sammenhæng med at indtil omkring 55 års alderen er antallet af mænd i hver aldersgruppe noget større end antallet af kvinder. Desuden er der en lidt større andel af børn uden henvisning til far end uden henvisning til mor.

Mænds gennemsnitlige alder, når de får børn

Fra den løbende befolkningsstatistik har det været kendt, at kvindernes gennemsnitlige alder ved første fødsel har været markant stigende over en årrække. I slutningen af 1980'erne var kvinder i gennemsnit ca. 26 år, når de fødte deres første barn, og ud fra Fertilitetsdatabasen er det beskrevet, at mændene i gennemsnit var ca. 28 år ved deres første barns fødsel. Denne aldersforskel mellem mænd og kvinder bibeholdes også blandt dem, der får flere børn: ved hvert barn er mænd gennemsnitligt ca. 2 år ældre.

Tabel 2. Mænds gennemsnitlige alder ved fødslen af deres 1., 2. og 3. barn

	1980	1981	1982	1983	1984	1985	1986	1987	1988
Første barn.....	26,9	27,1	27,2	27,4	27,5	27,7	27,8	27,9	28,0
Andet barn.....	30,0	30,1	30,2	30,4	30,6	30,7	30,9	31,0	31,1
Tredie barn.....	33,3	33,6	33,7	33,8	34,2	34,2	34,4	34,5	34,5

Mænd har altså en højere alder, før deres familie udvides med et barn. Dette forhold er ikke uventet, idet man, bl.a. ud fra aldersfordelingen på par, der

gifter sig, har vidst, at brudgommen som regel er lidt ældre end bruden.

Figur 2. Gennemsnitlig alder ved fødsel af første, andet og tredje barn. Mænd og Kvinder. 1980-1988

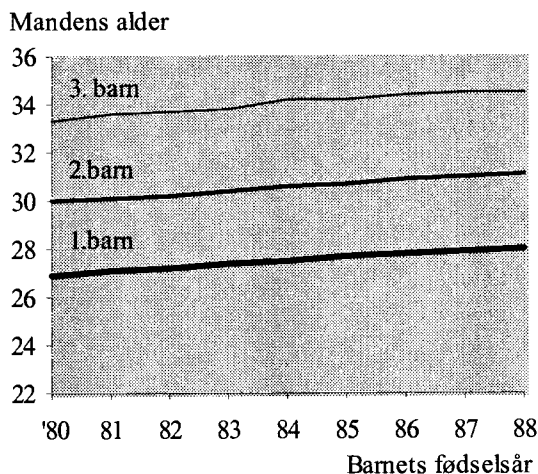
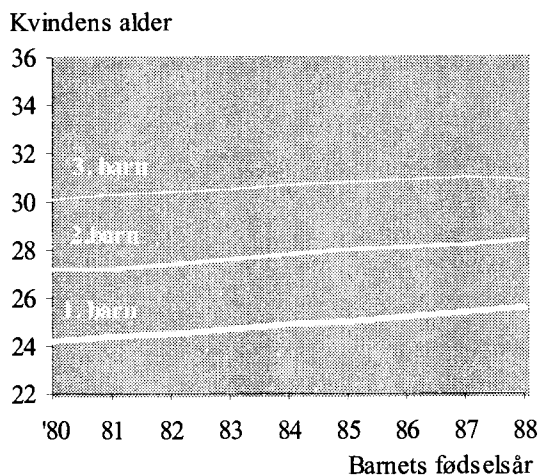

Kohortefertilitet

Ved at opsummere de aldersspecifikke fertilitetskvotienter over tid for personer, der er født i samme år (tilhører samme generation eller kohorte) kan udviklingen i kohortefertiliteten følges. For kvinder er dette gjort løbende ud fra de årlige tværsnitopgørelser over aldersfordelingen på fødende. Disse opgørelser har vist, at fertilitetsfaldet op til 1980'erne også har vist sig i en stadig lavere samlet kohortefertilitet.

Fertilitetsdatabasen giver mulighed for at belyse udviklingen i kohortefertiliteten blandt mænd. Dækningen med hensyn til det identificerede antal børn er som nævnt stort set ens for kvinder og

mænd. For den seneste fødselsårgang af børn vil der dog af registreringsmæssige årsager være en del fædre (ca. 10 pct.), som først kan findes i Befolkningsstatistikregisteret året efter. De ældste personer i Fertilitetsdatabasen, hvis antal af identificerede børn kan anses for korrekt, er selv født fra 1945. De er således højst 43 år i 1988 og kan endnu nå at få nogle, om end ikke mange børn.

Kohortefertiliteten op til en vis alder kan således med rimelig sikkerhed opgøres for den periode, Fertilitetsdatabasen dækker, nemlig 1980-1988. Figur 3 viser antallet af børn i given alder for kvinder og mænd i 1980'erne tilhørende udvalgte kohorter 1945, 1955 og 1965.

Figur 3. Gennemsnitligt antal børn ved given alder i 1980'erne. Kvinder og mænd født 1945, 1955 og 1965

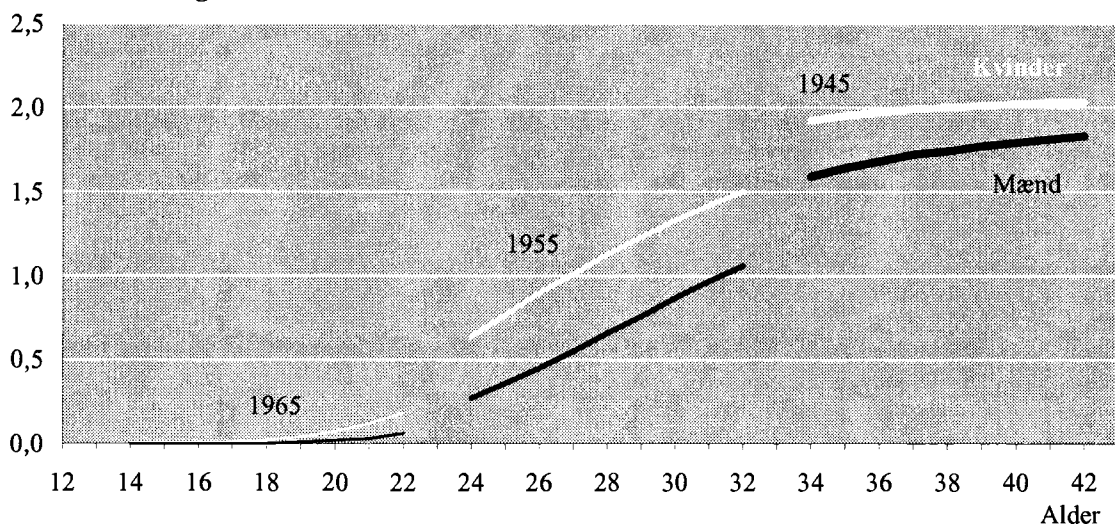

For begge køn er antallet af børn ved hver alder lavere jo yngre kohorte, der betragtes. De aldersspecifikke kohortefertiliteter, der fremgår af denne

figur, er desuden lavere blandt mænd end blandt kvinder. Dette er i god overensstemmelse med, at andelen af barnløse mænd også er større.

Barnløshed

Da mændenes gennemsnitsalder er højere ved hvert barns fødsel, er der også i hver aldersgruppe en større andel af mændene, der endnu er barnløse. I 1988 var der knap 62 pct. barnløse blandt 25-årige kvinder i Danmark. Blandt mænd i samme alder var der knap 82 pct., der endnu ikke var blevet fædre. Selv hvis man, for at tage højde for den påviste konstante to års forskel ved fødslerne, sammenligner 27-årige mænd med de 25-årige kvinder, er der relativt flere barnløse mænd, nemlig 67,8 pct.

Mænds og kvinders fertilitet – belyst ud fra udvalgte sociale faktorer

Hovedanalysen dokumenterede betydelige fertilitetsforskelle i 1980'erne mellem kvinder med forskelligt uddannelsesniveau, både for så vidt angår skoleuddannelse og efterfølgende erhvervsuddannelse.

I 1988 var kvinder, der fik deres første barn, 27,2 år i gennemsnit, hvis de havde afsluttet skolen med en studentereksamen (eller eksamen på tilsvarende niveau), mens kvinder, der havde forladt skolen efter 9. klasse, derimod var ca. 4 år yngre: 23,3 år, når de fik deres første barn. Forskellen mellem de to grupper af kvinder blev øget i løbet af 1980'erne, idet kvinder med studentereksamen i 1981 i gennemsnit fik deres første barn i alderen 26,3 og kvinder med 9. klasse, da de var 23,1 år.

Det er bemærkelsesværdigt, at kvinder med 9 års skolegang har haft stort set uændret gennemsnitsalder ved første barns fødsel perioden igennem.

Ser man på erhvervsuddannelsen viser det sig, at kvinder, der fik deres første barn i 1988 efter at have afsluttet en lang videregående uddannelse, i gennemsnit var 30,5 år. Disse kvinder får også færre børn end samtlige kvinder, idet de, som 35-årige, havde 1,23 børn i gennemsnit mod 1,73 ialt. Det største børnetal finder man blandt kvinder med en HK-uddannelse inden for handelsområdet (1,84) eller faglærte inden for bygge- og anlægsvirksomhed (1,83), som dog kun udgøres af en lille gruppe kvinder.

Mændene fik gennemsnitligt deres børn to år senere end kvinderne, uanset uddannelsesniveau. Gruppen af mænd med kort skoleuddannelse (9. kl.) adskilte sig dog fra de øvrige mænd ved at øge forskellen til de tilsvarende kvinder. Kvinder med 9. kl. havde i gennemsnit ikke ændret alderen for første fødsel i perioden, mens mændene med 9. kl. øgede den gennemsnitlige alder for første barns fødsel i perioden fra 25,6 til 26,3 år.

Når man ser på fertiliteten i forhold til den *socio-økonomiske placering*, spiller det en stor rolle for kvinderne, at dem, der arbejder i overordnede stillinger, normalt vil have en højere alder end de kvinder, der befinder sig i underordnede positioner. Den gennemsnitlige fødealder blandt kvinder, der er i disse positioner, når de føder, vil derfor nødvendigvis være højere end blandt andre kvinder.

Blandt overordnede og ledende kvindelige funktionærer var den gennemsnitlige alder ved første barns fødsel således helt oppe på 28–30 år i 1988. De kvinder, der fik deres første barn tidligst, som 22–23-årige, var (i 1988) de uddannelsessøgende og personer uden for erhverv i øvrigt (som bl.a. omfatter husmødre).

Blandt mændene var det (i 1988) også de uddannelsessøgende, personer uden for erhverv iøvigt, samt ufaglærte arbejdere, der fik deres første barn tidligt. Laveste gennemsnitsalder sås blandt »Lønmodtagere iøvrigt«.

Analysen viste også markante forskelle med hensyn til den andel af kvinderne, der var barnløse i 35-års alderen. Generelt var andelen af barnløse ved en given alder steget, dog mere inden for nogle grupper end andre. Jo længere uddannelse, jo større andel af kvinderne var barnløse. Blandt kvinder med lang videregående uddannelse i 1988 var knap en trediedel barnløse som 35-årige, hvilket var dobbelt så stor en andel som blandt samtlige kvinder i samme alder. Den mindste andel uden børn (9,4 pct.) sås blandt kvinder med en uddannelse inden for HK-handel.

De kvinder, der ved en given alder havde det største antal børn i gennemsnit, var også de kvinder, der havde fået deres første barn tidligst. Det viser sig bl.a. ved små andele barnløse kvinder som 25-årige. Blandt de kvindelige uddannelsessøgende og overordnede funktionærer var derimod næsten 90 pct. barnløse som 25-årige i 1988. Blandt de ufaglærte kun 44 pct.

For disse og andre grupper af kvinder gælder det, at andelen af barnløse er steget i løbet af de 8 år, undersøgelsen dækker. Selv blandt de 25-årige kvinder, der har forladt skolen efter 9. klasse og som har fået gennemsnitligt flest børn, steg andelen af barnløse i perioden – fra ca. 30 pct. til 38 pct.

Når erhvervsuddannelsen tages i betragtning, er der større indbyrdes forskelle mellem kvinder end mellem mænd. Blandt mændene var 16–22 pct. uden børn som 37-årige blandt dem med en faglært uddannelse eller en uddannelse inden for HK-handel.

Blandt 37-årige mænd med lang videregående uddannelse var 25,3 pct. barnløse i 1988 mod de nævnte ca. 33 pct. blandt kvinder med tilsvarende uddannelse.

Selvom fertilitetskvotienterne i 1980'erne har været stigende for både kvinder og mænd over 30 år, er de 35-åriges fertilitet i analysen anvendt som mål for deres endelige fertilitet. De 35 år blev valgt, fordi

det var den ældste generation, der med hensyn til antallet af børn kunne følges gennem hele undersøgelsesperioden (1980-1988) med stor sikkerhed.

Til supplement heraf er der lavet en tværsnitsoptagelse, der belyser fertiliteten blandt 40-årige i 1988 (1. januar). Figur 4 viser andelen (procent) af 40-årige kvinder og mænd, der har mindst ét barn, fordelt efter socioøkonomisk gruppe.

Figur 4. **Andel med børn indenfor socioøkonomiske grupper. Kvinder og mænd, 40 år, 1. januar 1988**

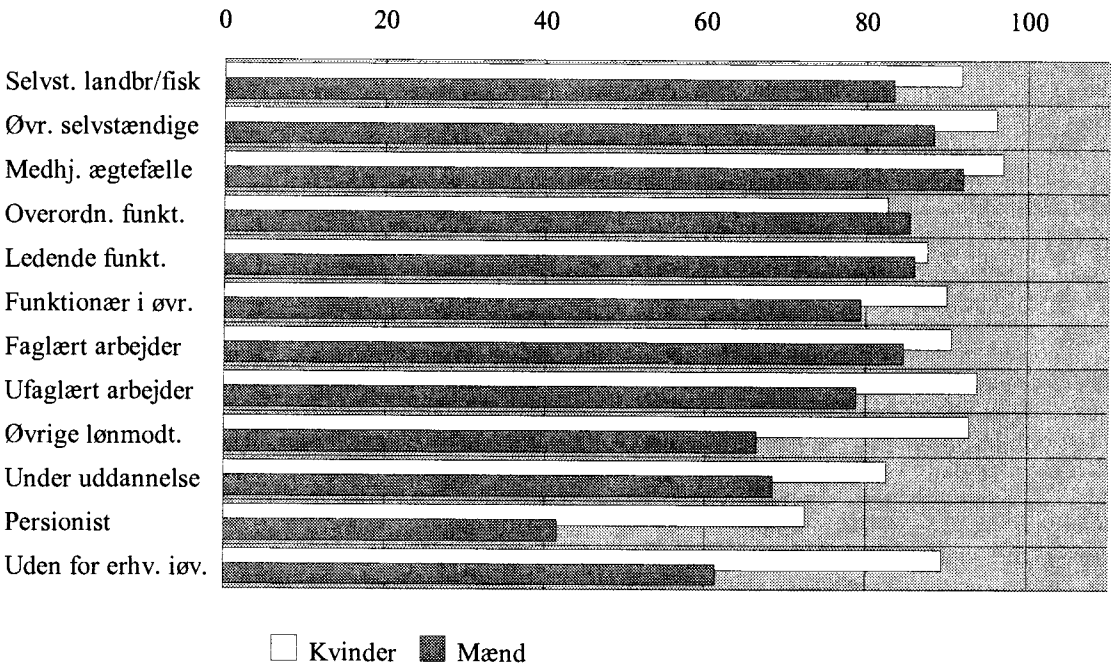

Figuren viser, at der, selv i 40-års alderen, var store forskelle mellem visse grupper. For kvinderne var det dog over 80 pct., der har fået mindst ét barn, bortset fra pensionistgruppen, hvor kun 72 pct. havde født. Bortset herfra sås de laveste andele med børn blandt kvinder, der var under uddannelse (83 pct.) eller ansat som overordnede funktionærer (83 pct.). Det skal erindres, at gruppen af pensionister bl.a. indeholder kvinder, der på grund af sygdom

ikke har kunnet få eller været i stand til at tage sig af børn.

Figuren illustrerer også de indbyrdes større forskelle mellem mænd med hensyn til barnløshed. I enkelte grupper af mænd, pensionister, mænd uden for erhverv i øvrigt og øvrige lønmodtagere var andelen med børn betydeligt mindre end blandt kvinder med tilsvarende placering.

3. Befolkningsstatistikens grundbegreber og kilder

Den befolkning, hvis størrelse, sammensætning og bevægelser søges belyst i dette hæfte, består af samtlige personer med *bopæl* i Danmark (i afsnittene om Færøerne og Grønland dog naturligvis personer med bopæl i disse lande). Derfor sker afgrænsningen af de forskellige grundbegreber – den samlede befolkning, fødsler, dødsfald m.v. – på grundlag af personernes bopæl, jævnfør de følgende afsnit.

Det bopælsbegreb, der benyttes i befolkningsstatistikken, er det af folkeregistrene anvendte. Begrebet er omtalt i lov om folkeregistrering (lov nr. 239 af 10. juni 1968), hvor dets indhold dog ikke er fastlagt. Indenrigsministeriet har i 1983 udgivet et hæfte: »Vejledning vedrørende registrering af bopæl i folkeregistrene og CPR«. Heri anføres følgende definition: »Ved en persons bopæl forstås i almindelighed det sted (bolig), hvor den pågældende regelmæssigt tager sin døgnhvile (nattesøvn eller tilsvarende hvile og opbevarer sit bohavn), når vedkommende ikke er midlertidigt fraværende på grund af ferie, forretningsrejse, sygdom eller lignende«.

Vejledningen opregner tillige retningslinier vedrørende afgørelsen af en lang række tvivlstilfælde, fx personer med flere boliger, værnepligtige, fængslede, sømænd, tilflyttede fra udlandet og personer, som tager længerevarende ophold andetsteds på grund af arbejdsforhold.

I nogle af opgørelserne i nærværende hæfte anvendes en geografisk inddeling i kommuner eller amter. Disse inddelinger er i alle tilfælde foretaget efter personernes bopæl på opgørelsestidspunktet eller, for bevægelsesstatistikken, på hændelsestidspunktet.

3.1. Fødsler

Et svangerskab kan afsluttes med en abort eller en *fødsel*.

Et svangerskab, der afsluttes inden den 29. uge, uden at fosteret viser tydelige tegn på liv (ånder, skrigger eller græder) betegnes som en abort. Alle andre svangerskabsafslutninger betegnes som fødsler.

Ved en fødsel kan komme ét eller flere børn (født) til verden.

For de fødtes vedkommende sondres mellem levendefødte og dødfødte. Statistikens kildemate-

riale vil nedenfor blive beskrevet for hver af disse to kategorier. Hovedparten af fødselsstatistikken beskæftiger sig udelukkende med begrebet levendefødte, som er det, der har betydning for befolkningens størrelse.

En levendefødt defineres som et barn, der kommer til verden med tydelige tegn på liv, dvs. ånder, skrigger eller græder.

Fødselsstatistikken tilstræber at belyse fertiliteten, dvs. frugtbarheden for kvinder bosat i Danmark.

Nogle få af disse kvinders fødsler sker under midlertidigt ophold uden for landets grænser, men det er ikke muligt at indsamle oplysninger om disse fødsler, med mindre de indtræffer i Grønland.

Statistikken over *levendefødte* omfatter derfor kun *levendefødte børn født* i Danmark eller Grønland af mødre, der har bopæl i Danmark.

Statistikken over levendefødte bygger på Danmarks Statistiks medicinske fødsels- og dødsfaldsstatistikregister, som er baseret på oplysninger fra det centrale personregister (CPR) suppleret med oplysninger fra fødselsanmeldelserne.

For hvert levendefødt barn udfærdiger jordemoderen en anmeldelse, som består af 2 dele, en med civile oplysninger og en med medicinske oplysninger. En del med civile oplysninger afleveres til præsten i moderens bopælsogn (i Sønderjylland dog til personregisterføreren i moderens bopælskommune). Samtidig har forældrene til barnet pligt til at anmelde fødslen samme sted¹.

Præsten (personregisterføreren) anmelder fødslen til folkeregistret i moderens bopælskommune ved anvendelse af en særlig CPR-fødselsblanket. I folkeregistret kompletteres blanketten, hvorefter den indsendes til CPR.

Inden det levendefødte barn kan indføres i CPR, tildeles det et personnummer.

Fra CPR går en returnering indeholdende personnummeret til folkeregistret og til præsten.

En kopi af fødselsanmeldelsens 2 dele går til Sundhedsstyrelsen og derfra til Danmarks Statistik, hvor den statistiske bearbejdelse foretages. Ved hjælp af edb-teknik kombineres CPR's og fødselsanmeldelsens oplysninger om hvert enkelt levendefødt barn.

¹ For fødsler, hvor moderen har bopæl i Grønland eller på Færøerne, sker indberetningen til præsten i fødesognet (fødestedet).

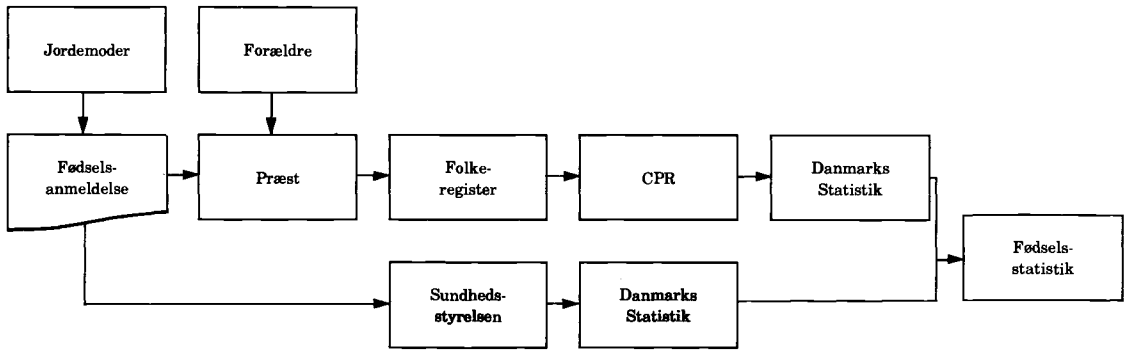

Indberetningssystemet er skematisk gengivet i ovenstående diagram.

En dødfødt defineres som et barn, der kommer til verden uden tydelige tegn på liv (dvs. uden at ånde, skribe eller græde) efter afslutningen af svangerskabets 28. uge.

Statistikken over dødfødte dækker dødfødsler i Danmark af mødre med bopæl i Danmark.

Dødfødte skal ikke optages i folkeregisteret eller CPR, og grundlaget for statistikken er derfor alene fødselsanmeldelserne om dødfødte kombineret med dødsattester for dødfødte, udfærdiget af læger.

Begge dokumenter går via præst og embedslæge til Sundhedsstyrelsen, som koder alle oplysningerne. Den videre bearbejdelse forestås af Danmarks Statistik.

3.2. Legale aborter

Abortstatistikken omfatter fremkaldte, legale aborter (abortus provocatus legalis), foretaget på kvinder med bopæl i Danmark.

Et legalt abortindgreb vil sige et indgreb, der foretages i henhold til lov om svangerskabsafbrydelse. Ved den seneste lov herom (lov nr. 350 af 13. juni 1973), som trådte i kraft 1. oktober 1973, bestemtes det, at enhver kvinde med bopæl her i landet har ret til at få svangerskabet afbrudt inden udløbet af 12. svangerskabsuge.

Grundlaget for statistikken består i anmeldelser fra sygehusene til Sundhedsstyrelsen. Ethvert legalt abortindgreb skal foretages på et sygehus, og sygehuset skal i hvert tilfælde foretage en anmeldelse. Den statistiske bearbejdelse foretages af Sundhedsstyrelsen.

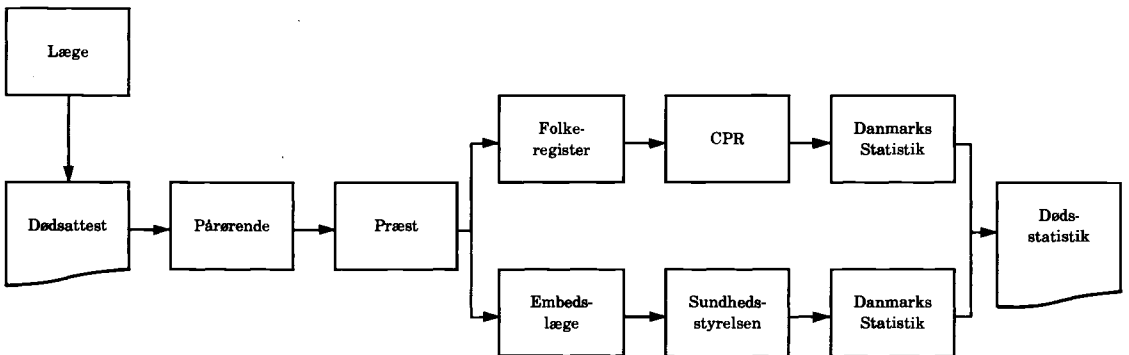

3.3. Dødsfald

Statistikken over døde omfatter alle dødsfald blandt personer med bopæl i Danmark, uanset om dødsfaldet indtræffer i Danmark eller i udlandet.

Statistikken grundlag er Danmarks Statistiks medicinske fødsels- og dødsfaldsstatistikregister, som modtager oplysninger fra CPR om dødsfald, suppleret med oplysninger om dødsårsag fra de originale dødsattester.

Ved alle dødsfald, der indtræffer i Danmark, udstedes en dødsattest (af en læge). Den afdøde pårørende anmelder dødsfaldet og afleverer dødsattesten til præsten i det sogn, hvor afdøde havde bopæl¹. Havde afdøde bopæl uden for de sønderjyske landsdele, indføres dødsfaldet i kirkebogen. Havde afdøde derimod bopæl i de sønderjyske landsdele, sker der ingen registrering i kirkebogen, idet dødsattesten videresendes til personregisterføreren i den kommune, hvor afdøde havde bopæl.

Præsten (i Sønderjylland personregisterføreren) anmelder dødsfaldet til folkeregisteret i afdødes bopælskommune; herfra sker indberetning til CPR. Dødsattesterne sendes til embedslægen på bopælsstedet, der videresender til Sundhedsstyrelsen, hvor de forsynes med kodetal for alle de relevante oplysninger. Den øvrige statistiske bearbejdelse foretages i Danmarks Statistik, hvor man ved hjælp af edb-teknik kombinerer dødsattestens og CPR's oplysninger om hvert enkelt dødsfald.

Indberetningssystemets hovedtræk ses i nedenstående oversigtsdiagram.

¹ For personer med bopæl i Grønland eller på Færøerne sker indberetning til sognepræsten på dødsstedet.

Der foreligger ikke dansk dødsattest for personer bosat i Danmark, som dør i udlandet – i 1992 i alt 273 personer – men disse personer indgår som omtalt i statistikken. CPR modtager oplysning om disse dødsfald via de kommunale folkeregistre. Oplysning om dødsårsag foreligger ikke for de omtalte dødsfald.

3.4. Vielser

I vielsesstatistikken anvendes to forskellige begreber, nemlig dels antal vielser, dels antal viede personer (henholdsvis mænd og kvinder).

Ved opgørelsen heraf er anvendt følgende definitioner:

Antal vielser omfatter de vielser, hvor begge ægtefæller har bopæl i Danmark, såvel som de vielser, hvor kun den ene ægtefælle (enten manden eller kvinden) har bopæl i Danmark.

Antal viede personer er antal viede mænd, henholdsvis kvinder, med bopæl i Danmark.

Til belysning heraf vises i følgende oversigt det samlede antal for 1992, opgjort med udgangspunkt i henholdsvis antal mænd og kvinder:

Antal viede mænd med bopæl i Danmark	30 945 ¹
Antal viede mænd med bopæl i udlandet	1 243
Antal vielser, 1992	<u>32 188</u>

¹ Heraf 969 viet til kvinder med bopæl i udlandet.

Antal viede kvinder med bopæl i Danmark	31 219 ²
Antal viede kvinder med bopæl i udlandet	969
Antal vielser, 1992	<u>32 188</u>

² Heraf 1 243 viet til mænd med bopæl i udlandet.

Grundlaget for statistikken over vielser er Danmarks Statistiks befolkningsstatistikregister, som modtager oplysninger fra CPR om hver enkelt viet person med bopæl i Danmark.

Oplysning om indgåelse af ægteskab indberettes af præsten eller det kommunale vielseskontor til folkeregistret i kvindens bopælskommune, dog hvis kvinden har bopæl i udlandet til mandens bopælskommune. Folkeregistret indrapporterer herefter vielsen til CPR.

På basis af oplysningerne fra CPR foretages i Danmarks Statistik en edb-mæssig behandling, hvis formål er at kombinere oplysningerne om de to personer i hver enkelt vielse.

Vedrørende registrerede partnerskaber, se afsnit 1.5.

3.5. Opløste ægteskaber

I statistikken over *skilsmisser* anvendes to forskellige begreber, nemlig dels antal skilsmisser, dels antal fraskilte personer (henholdsvis mænd og kvinder).

Ved opgørelsen heraf er anvendt følgende definitioner:

Antal skilsmisser omfatter de skilsmisser, hvor begge parter har bopæl i Danmark, såvel som de skilsmisser, hvor kun den ene af parterne (enten manden eller kvinden) har bopæl i Danmark.

Antal fraskilte personer er antal fraskilte mænd, henholdsvis kvinder, med bopæl i Danmark.

Til belysning heraf vises i følgende oversigt det samlede antal for 1992, opgjort med udgangspunkt i henholdsvis antal mænd og kvinder:

Antal fraskilte mænd med bopæl i Danmark	12 329 ¹
Antal fraskilte mænd med bopæl i udlandet	652
Antal skilsmisser, 1992	<u>12 981</u>

¹ Heraf 350 skilt fra kvinder med bopæl i udlandet.

Antal fraskilte kvinder med bopæl i Danmark	12 631 ²
Antal fraskilte kvinder med bopæl i udlandet	350
Antal skilsmisser, 1992	<u>12 981</u>

² Heraf 652 skilt fra mænd med bopæl i udlandet.

Grundlaget for statistikken over skilsmisser er Danmarks Statistiks befolkningsstatistikregister, som modtager oplysninger fra CPR om hver enkelt fraskilt person med bopæl i Danmark.

Oplysning om skilsmisse indberettes af domstolene eller amterne (i København Overpræsiediet) til folkeregistret i kvindens bopælskommune, dog hvis kvinden har bopæl i udlandet til mandens bopælskommune. Folkeregistret indrapporterer herefter skilsmissen til CPR.

På basis af oplysningerne fra CPR foretages i Danmarks Statistik en edb-mæssig behandling, hvis formål er at kombinere oplysningerne om de to personer i hver enkelt skilsmisse.

Statistikken over *overlevende ægtefæller* omfatter alle personer med bopæl i Danmark, der overgår til enkestand som følge af ægtefællens død. Som gifte regnes også ægtefæller, der har levet faktisk adskilt – eller var separeret.

Statistikken er baseret på Danmarks Statistiks befolkningsstatistikregister, som bygger på oplysninger fra CPR.

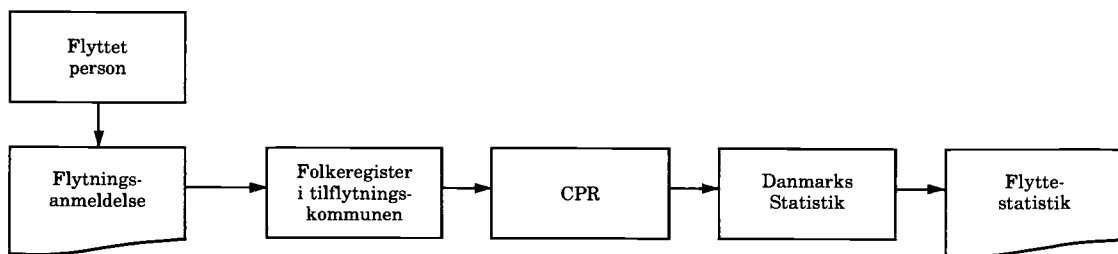

3.6. Registreret partnerskab

Lov om registreret partnerskab trådte i kraft den 1. oktober 1989. Loven giver mulighed for 2 personer af samme køn at indgå i et ægteskabslignende forhold, med samme retsvirkninger som gælder for ægteskaber. Vigtigste undtagelse herfra er retten til adoption.

I tabeller med civilstandsoplysninger er personer med registreret partnerskab til og med 1991 henført til ugifte. Fra og med 1. januar 1992 er dette ændret og partnerskaber, ophævede partnerskaber samt længstlevende af 2 partnere er henført under de respektive civilstande som gælder for ægteskaber dvs. gift, fraskilt, enke/enkemand.

Statistikken bygger på samme kilder, som for den samlede befolkning, jf. afsnit 3.9.

3.7. Indenlandske flytninger

Statistikken over *indenlandske flytninger* omfatter alle personer, der skifter bopæl fra én kommune i Danmark til en anden (mellemkommunale flytninger). Fra og med 1979 er desuden medtaget opgørelser af flytninger inden for de enkelte kommuner, således at statistikken nu omfatter samtlige flytninger.

I en del af tabellerne er kun medtaget flytninger mellem amter.

Enheden i hovedparten af tabellerne er en flytning. En flytning er en hændelse, dvs. at en person som flytter flere gange i løbet af en periode indgår flere gange i statistikken.

I afsnittet indgår enkelte tabeller med opgørelser over flyttede personer.

Kilde til statistikken er Danmarks Statistiks befolkningsstatistikregister, som modtager oplysninger fra CPR om ændring af bopæl.

Personer, der flytter, skal indsende en flytningsanmeldelse til folkeregistret. Ved flytning til en anden kommune, skal flytningsanmeldelsen sendes til folkeregistret i den nye bopælskommune. Herfra indberettes ændringen til CPR.

3.8. Udenlandske vandring

Statistikken over *indvandrede* omfatter nordiske statsborgere, som tager fast ophold i Danmark, samt

ikke-nordiske statsborgere, som får opholdstilladelse for mere end tre måneder. Flytninger til Danmark fra Færøerne og Grønland medregnes.

Statistikken over *udvandrede* omfatter personer, der rejser til udlandet og opgiver deres bopæl her i landet. Desuden medregnes flytninger fra Danmark til Færøerne og Grønland.

Kilde til statistikken er Danmarks Statistiks befolkningsstatistikregister, som modtager oplysninger om ind- og udvandrede fra CPR.

Personer, der indvandrer eller udvandrer, skal give meddelelse herom til folkeregistret i den danske bopælskommune, som indberetter til CPR.

For udvandringsstatistikens vedkommende giver kildematerialets beskaffenhed anledning til et særligt kvalitetsproblem, idet der ikke altid vil være stærke incitamentter for en udvandrede til at melde flytningen til folkeregistret; først når en offentlig myndighed senere forsøger at komme i kontakt med vedkommende, vil det da blive opdaget, at han ikke længere findes på bopælen. I sådanne tilfælde skal folkeregistret i henhold til reglerne iværksætte en grundig eftersøgning, om nødvendigt med politiets hjælp, for at fastslå personens opholdssted. Hvis opholdsstedet ikke kan findes, må personen meldes *forsvunden* i stedet for udvandret.

Når en forsvunden person genfindes, skal folkeregistret indrapportere personen som *genfundet* i stedet for indvandret.

Fra og med 1976 er forsvundne og genfundne personer med udenlandsk statsborgerskab medtaget i statistikken over henholdsvis udvandrede og indvandrede.

Baggrunden herfor er, at det må antages at udlændinge, der meldes forsvundne, oftest er udvandrede, og tilsvarende at genfundne udlændinge er indvandret igen.

I forbindelse med sammenligninger med andre landes opgørelser over udenlandske vandring udarbejdes nu en statistik over *varige vandring*, dvs. en vandringsstatistik, der følger FN's retningslinier for vandringsopgørelser: »Long term migrations«. FN definerer en »long term migration« som en

ind/udvandring, hvor personen forventer at opholde sig mindst 1 år i ind/udvandringslandet. Baseret på datamarkeringer i vandringsoplysningerne fra CPR og den almindelige vandringsstatistik er det muligt at se bort fra modsatrettede vandring, der finder sted inden for 1 år. Dvs. at ind/udvandrere, der vender tilbage inden for 1 år, ikke medtages i statistikken over varige vandring. Denne statistik giver et mere korrekt billede af virkeligheden end opgørelser, der baseres på en forventet varighed, men kan til gengæld først udarbejdes mindst 1 år efter vandringsårets udløb.

3.9. Hele befolkningen

Statistikken over *befolkningen* ved årets begyndelse og slutning omfatter alle personer med bopæl i Danmark. Statistikens grundlag er Danmarks Statistiks befolkningsstatistikregister, som modtager oplysninger fra CPR.

3.10. Husstande og familier

Opgørelser af familier og husstande er baseret på Danmarks Statistiks befolkningsstatistikregister, som årligt modtager oplysninger fra CPR pr. den 1. januar.

Husstande afgrænses ved hjælp af adresseoplysninger. En *husstand* omfatter således samtlige personer på en adresse uanset relationerne imellem dem. Der kan indgå flere familier i én husstand.

Inden for hver husstand afgrænses familierne ved kombineret brug af personernes CPR-numre (herunder køn og alder), civilstandsoplysninger og forældrehenvisningsnumre, der for hver enkelt person angiver CPR-numrene på forældrene.

En *familie* kan bestå af en *enlig* med eller uden børn, af et *par* med eller uden børn, eller af et *ikke-hjemmeboende barn*. Som *børn* regnes personer, der ikke er fyldt 18 år, som ikke selv har børn, aldrig har været gift og ikke indgår i et par (se nedenfor). Alle andre personer er *voksne*, og de er enten enlige, eller de indgår i et par af en af de fire partyper, familiedefinitionen opererer med.

De fire partyper er: *ægtepar*, *registrerede partnerskaber*, *samlevende par* og *samboende par*. Samlevende par har (foruden eventuelle særbørn) fællesbørn, der er hjemmeboende eller har været det ved starten af 1990 eller ved et senere årsskifte. Et samboende par har ingen fællesbørn, der opfylder dette krav. Det er endvidere en betingelse for at

blive regnet for samboende par, at parterne er af hvert sit køn, ikke er søskende, har en aldersforskel på mindre end 15 år, og at der ikke på samme adresse bor andre enlige voksne eller ikke-hjemmeboende personer på 16 eller 17 år. En samboende person kan være ned til 16 år.

Det bemærkes, at aldersgrænsen for hjemmeboende børn er 18 år. En hjemmeboende person over denne alder udgør sin egen familie; men hvis forældrene ikke er gift, vil denne person, uanset alder, medføre, at forældrene regnes for et samlevende par. Aldersgrænsen har tidligere været 26 år, men blev nedsat ved en nylig ændring af familieklassifikationssystemet. Derudover bestod de vigtigste ændringer i, at der indførtes to nye parfamilietyper: registrerede partnerskaber og samboende par. De par, der tidligere benævntes »papirløse par« svarer næsten helt til de samlevende par.

3.11. Udenlandske statsborgere

Opgørelser af antal *udenlandske statsborgere* med bopæl i Danmark er optaget i et særligt tabelafsnit. Statistikken bygger på de samme kilder, som for den samlede befolkning, jf. afsnit 3.9.

Som udenlandske statsborgere regnes de personer som står opført i CPR med udenlandsk statsborgerskab. I de tilfælde hvor en person har dobbelt statsborgerskab vælges der i CPR ét. Hvis ét af statsborgerskabene er dansk, vælges altid dette.

3.12. Naturalisationer

Naturalisationer skal forstås som erhvervelse af dansk statsborgerskab eller indfødsret.

Naturalisation skal ske ved lov. Der skal søges om naturalisation, og om den bevilges afhænger af et skøn i hvert enkelt tilfælde. I praksis opstilles dog visse almindelige betingelser med hensyn til varigheden af den pågældendes lovlige ophold her i landet. Normalt skal opholdet have været uafbrudt i 7 år, dog kun 2 år for statsborgere fra andre nordiske lande, og 4 år for ansøgere, der i mindst 3 år har været gift med en dansk statsborger.

For nærmere oplysninger henvises til loven om indfødsret.

3.13. Flygtninge

Som flygtninge regnes de personer, som bevilges opholdstilladelse med henvisning til de paragraffer i Udlændingeloven, som vedrører flygtninge. Til

flygtninge regnes i statistikken også personer, som har fået opholdstilladelse af humanitære grunde, samt uledsagende børn.

Grundlaget for statistikken over givne opholdstilladelser til flygtninge er oplysninger fra Direktoratet for Udlændinge.

3.14. Asylansøgere

En asylansøger er en person, som søger om asyl, og hvis sag endnu ikke er endeligt afsluttet.

Asylansøgere er ikke tilmeldt folkeregisteret (med mindre de har opholdstilladelse på andet grundlag, fx som familiesammenførte) og indgår derfor ikke i statistikken over befolkningen i Danmark.

Grundlaget for statistikken om asylansøgere er oplysninger fra Direktoratet for Udlændinge.

3.15. Befolkningsregnskaber

Opgørelsen af såvel den samlede befolkning som de bevægelser, der har betydning for befolkningens størrelse og sammensætning, er som nævnt baseret på Danmarks Statistiks befolkningsstatistikregister, som modtager oplysninger fra CPR. Endvidere er der i videst muligt omfang anvendt ensartede opgørelsesprincipper. Hensigten hermed har været at danne et statistiksystem, hvis dele er indbyrdes sammenlignelige og konsistente.

Når man fx ønsker at give udtryk for dødsrisikoen for befolkningen eller for bestemte dele af befolkningen, er det betydningsfuldt, at dødstillene og befolkningstillene er sammenlignelige.

For enhver befolkningsgruppe gælder det, at befolkningen ved årets slutning er lig med befolkningen ved årets begyndelse plus tilgange minus afgang i årets løb. For den samlede befolkning udgøres tilgangene af levendefødte og indvandrede, afgangene af døde og udvandrede. Opstilles et sådant befolkningsregnskab for bestemte dele af befolkningen, kommer andre til- og afgangarter ind; således kan en bestemt kommunes befolkning tillige forøges eller formindskes på grund af tilflytninger eller fraflytninger.

I tabel 88 og 89 er for forskellige befolkningsgrupper opstillet befolkningsregnskaber. Det har været nødvendigt i disse regnskaber at indføre en korrektionspost for at få regnskabet til at stemme. Korrektionerne kan skyldes fejlregistreringer og de mindre opgørelsesmæssige uoverensstemmelser, der består mellem de forskellige dele af statistikken. Desuden omfatter korrektionsposten danske statsborgere, der meldes forsvundne eller genfundne, jævnfør omtalen under de udenlandske vandringer.

3.16. Adoptioner

Opgørelsen over *adoptioner* omfatter børn – danske og udenlandske – som er blevet adopteret ved bevilling fra danske myndigheder. Adoptionerne kan være foretaget som familie- eller ikke-familieadoptioner. Ved familieadoptioner forstås adoptioner, hvor den ene ægtefælle adopterer den anden ægtefælles barn, medens ikke-familieadoptioner vedrører alle andre former for adoptioner, herunder adoptioner, hvor de biologiske forældre ikke kender adoptivforældrene (anonyme adoptioner) samt adoptioner hvor der eksisterer et slægtskabsforhold mellem adoptanterne og den adopterede.

Ifølge den seneste adoptionslov (lov nr. 279 af 7. juni 1972, som trådte i kraft 1. oktober 1972) kan bevilling kun meddeles personer, som er fyldt 25 år. Når særlige grunde taler derfor, kan bevilling dog meddeles personer, som er fyldt 20 år.

Grundlaget for opgørelsen over adoptioner er Danmarks Statistiks befolkningsstatistikregister. Dette register indeholder oplysninger fra det centrale personregister (CPR), som gennem folkeregistrene har fået indberetning fra de bevilgende myndigheder (i København Overpræsidiat – i det øvrige land amterne).

3.17. Færøerne

Opgørelserne over fødte er udarbejdet på grundlag af de originale fødselsanmeldelser, mens dødsfaldsstatistikken udarbejdes på grundlag af dødsattesterne. Oplysningerne kodes i Sundhedsstyrelsen, mens den øvrige bearbejdelse foretages i Danmarks Statistik.

Statistikken over vielser er udarbejdet på grundlag af oplysninger fra Færøernes Statistiske Kontor.

3.18. Grønland

Grønland blev i 1972 tilsluttet CPR efter samme regler som gælder for Danmark.

Fra og med 1973 er statistikken således udarbejdet på samme grundlag som for Danmark, hvad angår oplysningerne om dødsfald, vielser og befolkningens fordeling efter køn, alder mv. For fødslernes vedkommende gør der sig det specielle gældende, at Danmarks Statistik ikke modtager fødselsanmeldelser for fødsler i Grønland. Grundlaget for statistikken over fødsler er da alene oplysninger fra Danmarks Statistiks befolkningsstatistikregister, som modtager oplysninger fra CPR. Alle oplysninger om bevægelserne gælder den samlede befolkning i Grønland, mens befolkningens fordeling er opgjort også for den i Grønland fødte befolkning. I enkelte bevægelsestabeller er dog i noter angivet tal for den i Grønland fødte befolkning.

4. Opgørelsesmåde for CPR-baseret statistik

Det fremgår af de foregående afsnit, at opgørelserne af befolkningens størrelse og sammensætning såvel som af befolkningens bevægelser for Danmarks og Grønlands vedkommende hovedsageligt er baseret på statistikregistre i Danmarks Statistik, som modtager oplysninger fra det centrale personregister (CPR). CPR er et register over personer med bopæl i Danmark eller Grønland. De fleste af registrets oplysninger indberettes af de kommunale folkeregistre.

Den samlede mængde af oplysninger om tilstedeværende personer i CPR anvendes som model af den samlede befolkning, medens ændringer i CPR's dataindhold samt til- og afgang af personer i registret anvendes som model af befolkningsbevægelserne.

Ved opgørelserne tages der hensyn til det forhold, at hændelser indberettes til CPR med en vis forsinkelse.

Ved opgørelsen af den samlede befolkning pr.

1. januar er udgangspunktet de personer, der på denne dato står tilmeldt folkeregistret (CPR). Denne befolkning korrigeres for fødsler, dødsfald, flytninger, vielser og skilsmisser, som er sket før 1. januar, men som indberettes til CPR senest 40 dage efter.

Opgørelserne af bevægelserne vielser, skilsmisser, indenlandske vandringer, udenlandske vandringer samt for Grønland levendefødte, som udelukkende er baseret på CPR-oplysninger, foretages med tilsvarende hensyntagen til indberetningstiden. Opsamlingsperioden er også her 40 dage, og hændelser, der indberettes med større forsinkelse, overføres til det følgende år.

Statistikken over levendefødte og døde er foruden på CPR-materialet baseret på henholdsvis fødselsanmeldelserne og dødsattesterne, jævnfør ovenfor. Der ved tages der principielt højde for alle forsinkede indberetninger fra CPR, således at alle fødsler og dødsfald indplaceres i det år, de har fundet sted.

5. Supplerende statistik

Dele af den statistik, som her offentliggøres, findes andetsteds tilgængelig i mere detaljeret form eller med vægten lagt på andre aspekter.

Således offentliggør *Sundhedsstyrelsen* »Medicinsk fødselsstatistik«, »Dødsårsagerne i Danmark« og »Statistik om prævention og legale aborter«. Hovedvægten er i disse publikationer lagt på de medicinske oplysninger, mens nærværende hæfte er overvejende demografisk orienteret.

Grønlands Hjemmestyre offentliggør i sin årsberetning »Grønland« en detaljeret statistik om befolkningen og dens bevægelser blandt andet med fordeling på personer født i og uden for Grønland. Endvidere udsender *Grønlands Hjemmestyre* »Grønlands befolkning«, der indeholder en meget detaljeret opgørelse af befolkningen pr. 1. januar.

I Rigsombudsmanden på Færøernes årlige beretning findes mere detaljerede oplysninger om befolkningen på Færøerne.

Københavns statistiske kontor udgiver »Københavns Statistiske Årbog«, hvori der findes detaljeret befolkningsstatistik for København og Frederiksberg samt Hovedstadsregionen. Desuden offentliggøres befolkningsstatistik i serien »Tal fra Københavns statistiske kontor«.

Endvidere udgiver en række kommuner statistiske årbøger med bl.a. befolkningsstatistik.

Danmarks Statistik udgiver selv befolkningsstatistiske publikationer, der supplerer »Befolkningens bevægelser«, se fx »Befolkningen i kommunerne pr. 1. januar«, der indeholder fordeling efter køn, alder og ægteskabelig stilling.

I Danmarks Statistiks kommunalstatistiske databank (KSDB) findes en lang række befolkningsstatistiske oplysninger fra og med 1971 opdelt på kommuner.

I *Statistiske Efterretninger*, emnegruppe *Befolkning og valg*, er offentliggjort følgende artikler med detaljeret befolkningsstatistik:

- Adoptioner 1992 (1993 nr. 5).
- Legale aborter 1992 (1993 nr. 15).
- Indenlandske flytninger 1992 (1993 nr. 5).
- Befolkningen i sogne pr. 1. januar 1993 (1993 nr. 4).
- Husstands- og familiestatistik pr. 1. januar 1993 (1993 nr. 14).
- Fertiliteten blandt udenlandske statsborgere i Danmark 1975–1984 (1986 nr. 4).
- Udviklingen i antal selvmord 1986–1990 (1992 nr. 12).
- Levendefødte, døde, indvandrede og udvandrede 1987 (1989 nr. 2).
- Udenlandske statsborgere pr. 1. januar 1993 og udenlandske vandringer 1992 (1993 nr. 7).
- Byopgørelser pr. 1. januar 1992 og 1990 (1993:10).
- Asylansøgninger og opholdstilladelser 4. kvartal og året 1992 (1993:6).
- Indvandrerne i Danmark – mulige udviklingsforløb frem til år 2020 (1991:16).

I statistiske undersøgelser er udgivet:

Indvandrere og deres efterkommere i Danmark (Statistiske Undersøgelser nr. 43).

A. Samlet oversigt

Tabel 1. Oversigt over befolkningens bevægelser 1931-1992
Summary vital statistics 1931-1992

År	Levende-fødte	Døde i alt	Døde under 1 år	Fødsels-overskud	Indvan-drede	Udvan-drede	Netto-indvan-dring	Befolk-nings-tilvækst	Vielser	Skils-misser	Middel-folke-tallet (1 000)
1	2	3	4	5	6	7	8	9	10	11	
1931-35											
gnsntl....	64 407	39 486	4 596	24 921	13 238	8 481	4 757	29 678	31 641	2 754	3 633
1936-40											
gnsntl....	68 071	39 737	4 082	28 334	10 851	11 213	÷ 362	27 972	34 711	3 413	3 777
1941-45											
gnsntl....	84 175	39 730	4 070	44 445	5 071	3 783	1 288	45 732	36 029	4 868	3 952
1946.....	96 111	42 013	4 405	54 098	20 101	25 651	÷ 5 550	48 548	40 257	7 500	4 101
1947.....	91 714	40 043	3 709	51 671	21 710	28 556	÷ 6 846	44 825	39 910	6 943	4 146
1948.....	84 938	35 981	2 997	48 957	26 352	33 063	÷ 6 711	42 246	39 279	7 120	4 190
1949.....	79 919	37 793	2 755	42 126	24 485	25 873	÷ 1 388	40 738	37 496	6 991	4 230
1950.....	79 558	39 300	2 445	40 258	22 406	25 493	÷ 3 087	37 171	38 838	6 868	4 271
1951.....	76 559	37 960	2 209	38 599	20 287	29 001	÷ 8 714	29 885	36 575	6 681	4 304
1952.....	76 943	39 173	2 223	37 770	20 838	24 534	÷ 3 696	34 074	35 724	6 735	4 334
1953.....	78 261	39 350	2 130	38 911	19 252	18 408	844	39 755	35 293	6 515	4 369
1954.....	76 365	39 885	2 051	36 480	18 187	19 826	÷ 1 639	34 841	34 973	6 686	4 406
1955.....	76 845	38 789	1 934	38 056	18 734	26 770	÷ 8 036	30 020	35 027	6 771	4 439
1956.....	76 725	39 588	1 914	37 137	20 134	32 263	÷ 12 129	25 008	34 215	6 499	4 466
1957.....	75 264	41 730	1 758	33 534	21 901	33 734	÷ 11 833	21 701	34 310	6 436	4 488
1958.....	74 681	41 560	1 675	33 121	23 221	25 195	÷ 1 974	31 147	33 795	6 571	4 515
1959.....	73 928	42 159	1 660	31 769	24 386	22 560	1 826	33 595	34 414	6 457	4 547
1960.....	76 077	43 681	1 636	32 396	26 638	23 647	2 991	35 387	35 897	6 682	4 581
1961.....	76 439	43 310	1 667	33 129	27 887	25 142	2 745	35 874	36 364	6 606	4 610
1962.....	77 808	45 334	1 561	32 474	27 899	24 168	3 731	36 205	37 513	6 409	4 647
1963.....	82 413	45 773	1 576	36 640	26 625	25 958	667	37 307	38 580	6 460	4 684
1964.....	83 356	46 811	1 560	36 545	27 141	25 814	1 327	37 872	39 565	6 483	4 720
1965.....	85 796	47 884	1 606	37 912	29 899	29 420	479	38 391	41 693	6 527	4 758
1966.....	88 332	49 344	1 497	38 988	29 814	28 071	1 743	40 731	41 424	6 726	4 797
1967.....	81 410	47 836	1 287	33 574	30 697	29 055	1 642	35 216	41 158	6 939	4 839
1968.....	74 543	47 290	1 219	27 253	26 655	30 067	÷ 3 412	23 841	39 457	7 572	4 867
1969.....	71 298	47 943	1 058	23 355	36 257	29 499	6 758	30 113	39 158	8 955	4 891
1970.....	70 802	48 233	1 005	22 569	38 588	27 001	11 587	34 156	36 376	9 524	4 929
1971.....	75 359	48 858	1 019	26 501	35 026	31 626	3 400	29 901	32 801	13 401	4 963
1972.....	75 505	50 445	921	25 060	31 200	25 762	5 438	30 498	31 073	13 134	4 992
1973.....	71 895	50 526	825	21 369	41 948	29 703	12 245	33 614	30 813	12 637	5 022
1974.....	71 327	51 637	762	19 690	33 146	39 751	÷ 6 605	13 085	33 182	13 132	5 045
1975.....	72 071	50 895	746	21 176	31 946	40 659	÷ 8 713	12 463	31 782	13 264	5 060
1976.....	65 267	54 001	663	11 266	33 320	30 000	3 320	14 586	31 192	13 064	5 073
1977.....	61 878	50 485	537	11 393	32 740	26 906	5 834	17 227	32 174	13 383	5 088
1978.....	62 036	52 864	545	9 172	32 059	26 735	5 324	14 496	28 763	13 072	5 104
1979.....	59 464	54 654	522	4 810	33 183	27 731	5 452	10 262	27 842	13 044	5 117
1980.....	57 293	55 939	484	1 354	30 311	29 913	398	1 752	26 448	13 593	5 123
1981.....	53 089	56 359	419	÷ 3 270	27 874	29 719	÷ 1 845	÷ 5 115	25 411	14 425	5 122
1982.....	52 658	55 368	434	÷ 2 710	28 223	28 328	÷ 105	÷ 2 815	24 330	14 621	5 118
1983.....	50 822	57 156	393	÷ 6 334	27 718	25 999	1 719	÷ 4 615	27 096	14 763	5 114
1984.....	51 800	57 109	399	÷ 5 309	29 035	25 053	3 982	÷ 1 327	28 624	14 490	5 112
1985.....	53 749	58 378	427	÷ 4 629	36 214	26 715	9 499	4 870	29 322	14 385	5 114
1986.....	55 312	58 100	453	÷ 2 788	38 932	27 928	11 004	8 216	30 773	14 490	5 121
1987.....	56 221	58 136	467	÷ 1 915	36 296	30 123	6 173	4 258	31 132	14 381	5 127
1988.....	58 844	58 984	449	÷ 140	35 051	34 544	507	367	32 080	14 717	5 130
1989.....	61 351	59 397	492	1 954	38 391	34 949	3 442	5 396	30 894	15 152	5 132
1990.....	63 433	60 926	473	2 507	40 715	32 383	8 332	10 839	31 513	13 731	5 140
1991.....	64 358	59 581	471	4 777	43 567	32 629	10 938	15 715	31 099	12 655	5 154
1992.....	67 726	60 821	444	6 905	43 377	31 915	11 462	18 367	32 188	12 981	5 170

Pr. 1 000 indbyggere										Døde under 1 år pr. 1 000 levende- fødte	Year
Levende- fødte	Døde	Fødsels- overskud	Indvan- drede	Udvan- drede	Netto- indvan- dring	Befolk- nings- tilvækst	Vielser	Skils- misser			
12	13	14	15	16	17	18	19	20	21		
17,7	10,9	6,9	3,6	2,3	1,3	8,2	8,7	0,8	71,4	1931-35 average	
18,0	10,5	7,5	2,9	3,0	÷ 0,1	7,4	9,2	0,9	60,0	1936-40 average	
21,3	10,1	11,2	1,3	1,0	0,3	11,6	9,1	1,2	48,3	1941-45 average	
23,4	10,2	13,2	4,9	6,3	÷ 1,4	11,8	9,8	1,8	45,8	1946	
22,1	9,7	12,5	5,2	6,9	÷ 1,7	10,8	9,6	1,7	40,4	1947	
20,3	8,6	11,7	6,3	7,9	÷ 1,6	10,1	9,4	1,7	35,3	1948	
18,9	8,9	10,0	5,8	6,1	÷ 0,3	9,6	8,9	1,7	34,5	1949	
18,6	9,2	9,4	5,2	6,0	÷ 0,7	8,7	9,1	1,6	30,7	1950	
17,8	8,8	9,0	4,7	6,7	÷ 2,0	6,9	8,5	1,6	28,9	1951	
17,8	9,0	8,7	4,8	5,7	÷ 0,9	7,9	8,2	1,6	28,9	1952	
17,9	9,0	8,9	4,4	4,2	0,2	9,1	8,1	1,5	27,2	1953	
17,3	9,1	8,3	4,1	4,5	÷ 0,4	7,9	7,9	1,5	26,9	1954	
17,3	8,7	8,6	4,2	6,0	÷ 1,8	6,8	7,9	1,5	25,2	1955	
17,2	8,9	8,3	4,5	7,2	÷ 2,7	5,6	7,7	1,5	24,9	1956	
16,8	9,3	7,5	4,9	7,5	÷ 2,6	4,8	7,6	1,4	23,4	1957	
16,5	9,2	7,3	5,1	5,6	÷ 0,4	6,9	7,5	1,5	22,4	1958	
16,3	9,3	7,0	5,4	5,0	0,4	7,4	7,6	1,4	22,5	1959	
16,6	9,5	7,1	5,8	5,2	0,7	7,7	7,8	1,5	21,5	1960	
16,6	9,4	7,2	6,0	5,5	0,6	7,8	7,9	1,4	21,8	1961	
16,7	9,8	7,0	6,0	5,2	0,8	7,8	8,1	1,4	20,1	1962	
17,6	9,8	7,8	5,7	5,5	0,1	8,0	8,2	1,4	19,1	1963	
17,7	9,9	7,7	5,8	5,5	0,3	8,0	8,4	1,4	18,7	1964	
18,0	10,1	8,0	6,3	6,2	0,1	8,1	8,8	1,4	18,7	1965	
18,4	10,3	8,1	6,2	5,9	0,4	8,5	8,6	1,4	16,9	1966	
16,8	9,9	6,9	6,3	6,0	0,3	7,3	8,5	1,4	15,8	1967	
15,3	9,7	5,6	5,5	6,2	÷ 0,7	4,9	8,1	1,6	16,4	1968	
14,6	9,8	4,8	7,4	6,0	1,4	6,2	8,0	1,8	14,8	1969	
14,4	9,8	4,6	7,8	5,5	2,4	6,9	7,4	1,9	14,2	1970	
15,2	9,8	5,3	7,1	6,4	0,7	6,0	6,6	2,7	13,5	1971	
15,1	10,1	5,0	6,3	5,2	1,1	6,1	6,2	2,6	12,2	1972	
14,3	10,1	4,3	8,4	5,9	2,4	6,7	6,1	2,5	11,5	1973	
14,1	10,2	3,9	6,6	7,9	÷ 1,3	2,6	6,6	2,6	10,7	1974	
14,2	10,1	4,2	6,3	8,0	÷ 1,7	2,5	6,3	2,6	10,4	1975	
12,9	10,6	2,2	6,6	5,9	0,7	2,9	6,1	2,6	10,2	1976	
12,2	9,9	2,2	6,4	5,3	1,1	3,4	6,3	2,6	8,7	1977	
12,2	10,4	1,8	6,3	5,2	1,0	2,8	5,6	2,6	8,8	1978	
11,6	10,7	0,9	6,5	5,4	1,1	2,0	5,4	2,5	8,8	1979	
11,2	10,9	0,3	5,9	5,8	0,1	0,3	5,2	2,7	8,4	1980	
10,4	11,0	÷ 0,6	5,4	5,8	÷ 0,4	÷ 1,0	5,0	2,8	7,9	1981	
10,3	10,8	÷ 0,5	5,5	5,5	0,0	÷ 0,6	4,8	2,9	8,2	1982	
9,9	11,2	÷ 1,2	5,4	5,1	0,3	÷ 0,9	5,3	2,9	7,7	1983	
10,1	11,2	÷ 1,0	5,7	4,9	0,8	÷ 0,3	5,6	2,8	7,7	1984	
10,5	11,4	÷ 0,9	7,1	5,2	1,9	1,0	5,7	2,8	7,9	1985	
10,8	11,3	÷ 0,5	7,6	5,5	2,1	1,6	6,0	2,8	8,2	1986	
11,0	11,3	÷ 0,4	7,1	5,9	1,2	0,8	6,1	2,8	8,3	1987	
11,5	11,5	0,0	6,8	6,7	0,1	0,1	6,3	2,9	7,6	1988	
12,0	11,6	0,4	7,5	6,8	0,7	1,1	6,0	3,0	8,0	1989	
12,3	11,9	0,5	7,9	6,3	1,6	2,1	6,1	2,7	7,5	1990	
12,5	11,6	0,9	8,5	6,3	2,1	3,0	6,0	2,5	7,3	1991	
13,1	11,8	1,3	8,4	6,2	2,2	3,6	6,2	2,5	6,6	1992	

TRANSLATION. - HEADING, Columns 1-11: absolute figures; 12-20: per 1 000 population; 21: deaths during first year of life per 1 000 live births; 1 and 12: live births; 2 and 13: deaths, total; 3: deaths during first year of life; 4 and 14: natural increase; 5 and 15: immigration; 6 and 16: emigration; 7 and 17: net immigration; 8 and 18: total net increase; 9 and 19: marriages; 10 and 20: divorces; 11: mean population.

B. Fødsler

Tabel 2. Antal fødte 1931-1992
Births 1931-1992

	Samtlige fødte børn					Heraf født uden for ægteskab					Levendefødte uden for ægteskab i pct. af samtlige levendefødte
	Levendefødte		Dødfødte		I alt	Levendefødte		Dødfødte		I alt	
	Drenge	Piger	Drenge	Piger		Drenge	Piger	Drenge	Piger		
	1	2	3	4	5	6	7	8	9	10	
1931-1935 gnsntl.	33 146	31 261	909	720	66 036	3 341	3 072	103	79	6 595	10,0
1936-1940 » ..	34 943	33 128	988	797	69 856	3 073	2 882	97	74	6 126	8,7
1941-1945 » ..	43 398	40 777	997	784	85 956	3 979	3 659	96	79	7 813	9,1
1946-1950 » ..	44 540	41 908	870	705	88 023	3 431	3 252	74	63	6 820	7,7
1951-1955 » ..	39 755	37 240	789	653	78 437	2 704	2 525	68	55	5 352	6,8
1956-1960 » ..	38 756	36 579	619	533	76 487	2 828	2 620	50	40	5 538	7,2
1961-1965 » ..	41 693	39 469	519	422	82 103	3 682	3 489	54	44	7 269	8,8
1966-1970 » ..	39 789	37 488	370	318	77 965	4 376	4 060	52	40	8 528	10,9
1971-1975 » ..	37 582	35 649	290	239	73 760	6 300	6 012	55	48	12 415	16,8
1976-1980 » ..	31 468	29 720	191	154	61 533	8 884	8 370	57	48	17 359	28,2
1981-1985 » ..	26 844	25 580	135	122	52 681	10 710	10 198	58	51	21 017	39,9
1986-1990 » ..	30 386	28 646	142	145	59 319	13 773	12 892	66	70	26 801	45,2
1976	33 734	31 533	243	188	65 698	8 103	7 569	56	67	15 795	24,0
1977	31 823	30 055	200	169	62 247	8 265	7 761	63	50	16 139	25,9
1978	31 875	30 161	196	168	62 400	8 865	8 436	53	58	17 412	27,9
1979	30 555	28 909	168	141	59 773	9 414	8 852	55	36	18 357	30,7
1980	29 352	27 941	147	106	57 546	9 774	9 230	56	28	19 088	33,2
1981	27 117	25 972	160	121	53 370	9 761	9 203	71	47	19 082	35,7
1982	27 063	25 595	133	136	52 927	10 330	9 822	51	50	20 253	38,3
1983	26 001	24 821	131	134	51 087	10 531	10 088	55	65	20 739	40,6
1984	26 572	25 228	119	111	52 030	11 170	10 545	59	46	21 820	41,9
1985	27 465	26 284	132	108	53 989	11 757	11 334	55	45	23 191	43,0
1986	28 434	26 878	120	122	55 554	12 527	11 741	47	48	24 363	43,9
1987	29 079	27 142	128	160	56 509	12 969	12 060	55	74	25 158	44,5
1988	30 324	28 520	144	148	59 136	13 661	12 630	69	78	26 438	44,7
1989	31 475	29 876	162	152	61 665	14 573	13 727	77	79	28 456	46,1
1990	32 620	30 813	155	143	63 731	15 135	14 300	82	73	29 590	46,4
1991	33 005	31 353	154	142	64 654	15 344	14 604	64	60	30 072	46,5
1992	34 812	32 914	174	165	68 065	16 094	15 332	94	93	31 613	46,4

TRANSLATION. - HEADING, Columns 1-5: total births; 6-10: extra-marital births (births to non-married women); 11: extra-marital live births as percentage of total live births; 1-2, 6-7: live births; 3-4, 8-9: stillbirths; 5 and 10: total; 1, 3, 6 and 8: males; 2, 4, 7 and 9: females.

Tabel 3. Antal fødte 1992 fordelt efter fødselsmåned
Births 1992 by month

	Levendefødte				Dødfødte	
	I alt	Heraf født uden for ægteskab	Levendefødte gnsntl. pr. dag	Fordeling af 1 200 ¹	I alt	Heraf født uden for ægteskab
	1	2	3	4	5	6
I alt	67 726	31 426	185	1 200	339	187
Januar	5 244	2 419	169	91	15	10
Februar	5 358	2 551	185	100	25	10
Marts	5 851	2 608	189	102	45	25
April	5 739	2 601	191	103	27	15
Maj	5 725	2 575	185	100	26	12
Juni	5 949	2 752	198	107	40	23
Juli	6 156	2 862	199	107	35	18
August	5 937	2 816	192	103	28	14
September	5 803	2 789	193	105	20	11
Oktober	5 614	2 550	181	98	24	14
November	5 107	2 456	170	92	19	13
December	5 243	2 447	169	91	35	22

¹ Idet der er taget hensyn til månedernes forskellige længde.

TRANSLATION. - HEADING, Columns 1-4: live births; 5-6: stillbirths; 1 and 5: total; 2 and 6: of which extra-marital; 3: live births per day; 4: distribution of 1 200 (adjusted for length of month). - FRONT COLUMN: month of birth.

Tabel 4. Fertilitets- og reproduktionstallene 1931-1992

Fertility and reproduction rates 1931-1992

Antal levende-fødte	Summarisk fertilitetskvotient ¹	Generel fertilitetskvotient ²	De aldersbetingede fertilitetskvotienter ³							Samlet fertilitet ⁴	Bruttoreproduktions-tallet ⁴	Nettoreproduktions-tallet ⁴
			15-19 år	20-24 år	25-29 år	30-34 år	35-39 år	40-44 år	45-49 år			
1	2	3	4	5	6	7	8	9	10	11	12	13
1931/35												
gnsntl. . 64 407	17,8	65,3	22,6	101,8	122,9	95,6	61,2	24,1	2,1	2 151	1 044	936
1936/40												
gnsntl. . 68 071	18,0	65,9	24,9	111,0	129,1	94,2	53,9	19,3	1,5	2 170	1 055	963
1941/45												
gnsntl. . 84 175	21,3	79,1	31,2	139,8	156,4	114,3	64,1	20,9	1,4	2 640	1 279	1 178
1946/50												
gnsntl. . 86 448	20,7	81,0	37,2	152,0	159,2	113,5	65,8	21,5	1,5	2 754	1 336	1 255
1951/55												
gnsntl. . 76 995	17,6	72,4	40,4	160,2	151,3	93,7	48,1	15,3	1,0	2 550	1 233	1 186
1956 76 725	17,2	72,1	42,2	169,7	153,9	91,7	45,7	13,8	0,9	2 590	1 256	1 215
1957 75 264	16,8	70,8	42,3	171,0	152,5	89,0	42,3	12,9	1,2	2 556	1 237	1 197
1958 74 681	16,5	70,0	40,6	172,5	153,1	87,8	40,7	11,4	0,8	2 535	1 229	1 190
1959 73 928	16,3	68,8	41,1	168,1	153,2	85,3	39,4	11,1	0,7	2 494	1 213	1 173
1960 76 077	16,6	70,1	41,8	170,7	157,6	87,7	38,7	11,5	0,7	2 543	1 241	1 201
1961 76 439	16,6	69,7	45,6	170,5	156,2	87,2	38,5	10,7	0,7	2 547	1 240	1 203
1962 77 808	16,7	70,2	44,9	172,2	156,2	86,7	37,8	10,4	0,6	2 544	1 241	1 206
1963 82 413	17,6	73,9	47,3	176,9	163,5	89,8	39,9	10,3	0,6	2 642	1 287	1 251
1964 83 356	17,7	74,4	47,3	176,2	161,4	87,1	38,2	9,6	0,6	2 602	1 259	1 226
1965 85 796	18,0	76,2	47,1	176,3	163,0	87,2	38,5	9,2	0,7	2 610	1 266	1 231
1966 88 332	18,4	78,0	49,6	179,2	161,3	87,6	36,5	8,2	0,6	2 615	1 271	1 239
1967 81 410	16,8	71,5	47,6	161,9	145,0	76,1	31,8	7,0	0,5	2 350	1 144	1 118
1968 74 543	15,3	65,2	44,1	142,6	133,0	68,9	28,2	6,3	0,3	2 117	1 025	1 000
1969 71 298	14,6	62,2	38,8	133,3	128,2	67,4	26,5	5,4	0,4	2 000	966	944
1970 70 802	14,4	61,4	32,4	130,4	130,8	66,0	24,7	5,4	0,3	1 950	948	927
1971 75 359	15,2	65,2	29,0	138,9	142,8	69,1	24,2	4,4	0,3	2 043	987	965
1972 75 505	15,1	65,1	28,1	139,2	141,7	68,6	23,8	4,2	0,2	2 029	990	970
1973 71 895	14,3	61,6	26,0	131,2	136,7	64,5	20,9	3,9	0,2	1 917	934	915
1974 71 327	14,1	60,9	25,5	133,3	133,7	62,8	20,2	3,7	0,2	1 897	924	908
1975 72 071	14,2	61,3	26,8	136,6	137,0	61,8	18,1	3,3	0,2	1 919	938	921
1976 65 267	12,9	55,3	23,1	121,1	126,0	57,8	18,0	3,2	0,1	1 747	844	829
1977 61 878	12,2	52,0	22,1	115,2	120,6	54,8	16,4	2,8	0,1	1 660	807	794
1978 62 036	12,2	51,7	20,3	113,4	125,1	55,8	16,6	2,4	0,1	1 668	811	797
1979 59 464	11,6	49,0	18,1	107,6	120,8	55,1	16,1	2,5	0,1	1 602	779	766
1980 57 293	11,2	46,8	16,8	101,7	117,9	54,6	15,7	2,4	0,1	1 546	754	742
1981 53 089	10,4	42,9	14,3	92,4	111,0	52,3	14,9	2,3	0,2	1 437	703	691
1982 52 658	10,3	42,1	12,4	87,7	112,9	54,8	15,3	2,3	0,1	1 427	694	683
1983 50 822	9,9	40,3	10,6	80,0	111,6	55,7	15,1	2,2	0,2	1 377	672	662
1984 51 800	10,1	40,9	10,1	77,5	113,3	59,2	17,4	2,3	0,1	1 400	682	672
1985 53 749	10,5	42,2	9,1	76,7	118,1	64,1	18,4	2,8	0,1	1 447	708	697
1986 55 312	10,8	43,1	9,2	75,1	120,0	68,3	20,0	3,2	0,1	1 480	719	708
1987 56 221	11,0	43,5	9,4	71,2	122,3	71,3	21,9	3,0	0,1	1 496	722	711
1988 58 844	11,5	45,3	9,1	71,3	128,1	76,7	23,4	3,2	0,2	1 560	756	744
1989 61 351	12,0	47,1	9,4	71,5	131,6	82,6	25,4	3,6	0,1	1 621	789	777
1990 63 433	12,3	48,5	9,1	71,4	134,8	86,9	27,3	3,9	0,1	1 668	810	798
1991 64 358	12,5	49,0	8,8	68,8	135,2	89,7	29,8	4,2	0,1	1 683	820	808
1992 67 726	13,1	51,6	9,5	67,9	140,6	98,4	31,8	4,5	0,2	1 764	857	845

ANM. De aldersbetingede fertilitetskvotienter, der til og med 1960 er opgjort som samlede gennemsnit for hver femårs-aldersklasse under ét, er fra og med 1961 beregnet som simple gennemsnit af kvotienterne vedrørende de enkelte étårs-aldersklasser af kvinder i de fertile aldre, hvorved man eliminerer virkningerne af forskydninger fra år til år i kvindernes aldersfordeling inden for de enkelte femårs-aldersintervaller. Ved overgangen har ændringen stort set kun haft betydning for aldersklassen 15-19 år, hvor tallets stigning fra 1960 til 1961 næsten udelukkende skyldes det nye beregningsprincip. Opgørelsen af den samlede fertilitet samt bruttoreproduktion og nettoreproduktion er praktisk talt upåvirket af ændringen.

1, 2, 3, 4 Se bilag 1: Ordforklaringer og bilag 2: Teknisk beskrivelse af beregningsmetoder.

TRANSLATION. - HEADING, Column 1: live births; 2: crude birth rate; 3: general fertility rate; 4-10: age-specific fertility rates; 11: total fertility rate; 12: gross reproduction rate; 13: net reproduction rate. - NOTE for definition of these concepts, see English text at the back of the book.

Tabel 5. Antal levendefødte pr. 1 000 kvinder inden for étårs-aldersklasser for kvinder tilhørende
Live births per 1 000 women, specific for age of women born 1940/41-1970/71

Alder	1940-41	1941-42	1942-43	1943-44	1944-45	1945-46	1946-47	1947-48	1948-49	1949-50	1950-51	1951-52	1952-53	1953-54	1954-55	1955-56
15 år	1	2	2	2	2	1	1	2	2	2	2	2	2	2	2	2
16 »	10	10	10	12	11	11	12	12	14	14	15	14	13	11	9	8
17 »	34	34	34	36	33	34	38	36	38	40	37	35	28	24	21	19
18 »	70	71	70	70	73	71	72	77	76	69	61	50	42	42	38	36
19 »	111	110	108	115	114	113	116	106	98	84	72	68	67	62	65	67
20 »	141	139	140	145	145	146	134	118	106	93	96	96	89	92	98	87
21 »	161	168	166	173	174	156	136	123	115	121	121	118	120	122	106	101
22 »	184	183	186	187	169	150	135	133	143	145	137	138	144	127	121	118
23 »	189	185	193	174	156	150	153	162	164	150	155	156	141	134	131	126
24 »	193	196	177	154	152	158	173	171	162	161	163	144	137	143	136	128
25 »	185	169	157	155	154	170	167	160	158	163	152	142	148	137	131	125
26 »	161	144	138	145	156	158	154	146	153	141	135	140	135	133	122	121
27 »	137	130	132	144	147	140	141	138	127	122	127	124	121	117	114	115
28 »	113	117	132	126	123	121	124	114	112	113	112	109	102	108	108	107
29 »	105	113	110	107	102	107	97	93	97	97	95	90	96	95	97	102
30 »	94	96	92	89	90	84	80	81	81	79	77	81	82	86	88	97
31 »	78	75	76	74	68	67	67	66	65	62	66	66	73	76	82	85
32 »	62	60	59	54	53	53	53	54	51	53	53	56	65	67	70	75
33 »	49	49	46	41	44	43	43	41	42	44	46	52	53	58	63	68
34 »	38	37	33	33	33	32	31	33	34	36	39	43	45	50	56	59
35 »	30	28	26	26	25	24	26	25	30	31	34	36	40	44	45	49
36 »	20	22	20	20	19	19	19	22	24	25	28	29	31	34	37	40
37 »	16	15	15	14	15	13	16	17	19	20	21	24	26	28	32	
38 »	11	11	10	9	10	12	12	13	15	16	16	18	20	23		
39 »	8	7	7	9	8	9	9	11	12	12	13	14	15			
40 »	4	5	5	5	6	7	6	7	8	9	9	9				
41 »	3	3	3	4	4	4	4	5	5	6	7					
42 »	2	2	3	3	2	2	3	3	4	4						
43 »	1	1	2	2	2	2	1	2	2							
44 »	1	1	1	1	1	1	1	1								
45 »	0	0	1	0	0	0	1									
46 »	0	0	0	0	0	0										
47 »	0	0	0	0	0											
48 »	0	0	0	0												
49 »	0	0	0													

Tabel 6. Antal levendefødte pr. 1 000 kvinder inden for aldersklasser for kvinder tilhørende
Live births per 1 000 women, specific for age of women born 1940/41-1970/71 (Cumulative figures)

Generation	15-19 år	15-24 år	15-29 år	15-34 år	15-39 år	15-44 år	15-49 år	Generation	15-19 år	15-24 år	15-29 år
1940-41	226	1 094	1 795	2 116	2 201	2 212	2 212	1951-52	169	821	1 426
1941-42	227	1 098	1 771	2 088	2 171	2 183	2 183	1952-53	152	783	1 385
1942-43	224	1 086	1 755	2 061	2 139	2 153	2 154	1953-54	141	759	1 349
1943-44	235	1 068	1 745	2 036	2 114	2 129		1954-55	135	727	1 299
1944-45	233	1 029	1 711	1 999	2 076	2 091		1955-56	132	692	1 262
1945-46	230	990	1 686	1 965	2 042	2 058		1956-57	126	664	1 249
1946-47	239	970	1 653	1 927	2 009	2 024		1957-58	120	615	1 214
1947-48	233	940	1 591	1 866	1 954	1 972		1958-59	112	583	1 198
1948-49	228	918	1 565	1 838	1 938			1959-60	99	537	1 170
1949-50	209	879	1 515	1 789	1 893			1960-61	90	508	1 168
1950-51	187	859	1 480	1 761	1 873			1961-62	84	490	1 151

rende generationerne 1940/41-1970/71

1956-57	1957-58	1958-59	1959-60	1960-61	1961-62	1962-63	1963-64	1964-65	1965-66	1966-67	1967-68	1968-69	1969-70	1970-71	Age
2	2	2	2	2	1	1	1	1	1	1	0	1	0	1	15 years
8	7	8	5	5	5	4	3	2	2	2	2	2	2	2	16 "
18	19	16	14	13	12	11	9	8	6	5	5	6	5	6	17 "
39	34	33	30	26	25	19	16	15	14	12	13	13	13	13	18 "
59	58	53	48	44	41	35	30	29	27	24	26	24	25	24	19 "
85	76	73	69	58	56	48	44	41	40	38	38	37	40	35	20 "
99	93	88	80	73	68	65	63	58	53	54	52	55	50	50	21 "
112	103	95	89	83	79	75	79	72	70	72	68	68	66		22 "
121	109	107	93	94	95	91	89	88	88	86	85	86			23 "
121	114	108	107	110	108	105	107	107	109	105	103				24 "
126	120	121	123	122	121	122	124	127	124	125					25 "
121	124	128	128	130	132	135	135	134	141						26 "
117	122	125	126	137	136	140	142	147							27 "
115	119	120	128	136	138	142	149								28 "
106	114	121	128	135	134	142									29 "
98	105	111	119	117	130										30 "
91	96	103	106	116											31 "
82	85	89	97												32 "
69	75	83													33 "
61	65														34 "
50															35 "
															36 "
															37 "
															38 "
															39 "
															40 "
															41 "
															42 "
															43 "
															44 "
															45 "
															46 "
															47 "
															48 "
															49 "

generationerne 1940/41-1970/71 (Kumulerede tal)

15-34 år	15-39 år	15-44 år	15-49 år	Generation	15-19 år	15-24 år	15-29 år	15-34 år	15-39 år	15-44 år	15-49 år
1 724	1 845			1962-63	70	454	1 135				
1 703	1 835			1963-64	59	441					
1 686				1964-65	55	421					
1 658				1965-66	50	410					
1 646				1966-67	44	398					
1 650				1967-68	46	392					
1 640				1968-69	46						
				1969-70	45						
				1970-71	46						

Tabel 7. Andelen af kvinder i generationerne 1945-1970 med mindst ét levendefødt barn
 Women born 1945-1970 having had at least one live birth (per 1 000 women)

Fødselsår	Alder												
	-16 år 1	17 år 2	18 år 3	19 år 4	20 år 5	21 år 6	22 år 7	23 år 8	24 år 9	25 år 10	26 år 11	27 år 12	28 år 13
1945	7	29	78	154	248	353	452	536	607	674	734	781	816
1946	7	29	79	155	252	351	436	514	593	669	734	783	820
1947	8	32	80	160	251	339	417	495	580	659	723	770	806
1948	8	32	83	160	244	322	397	482	570	651	715	766	798
1949	9	34	87	161	236	306	388	479	566	645	710	756	790
1950	9	36	83	145	208	280	365	454	544	628	689	736	772
1951	9	34	79	133	194	272	359	452	544	619	676	726	762
1952	7	31	67	114	178	254	343	439	522	590	650	700	740
1953	7	25	56	104	165	247	343	427	504	575	636	686	724
1954	6	21	50	94	160	245	328	405	484	554	617	667	707
1955	6	20	45	91	161	236	314	393	471	540	596	644	687
1956	4	18	43	91	154	226	302	378	450	518	578	629	672
1957	5	17	44	86	147	215	288	363	431	498	560	614	662
1958	4	16	38	80	136	200	267	333	399	463	527	587	638
1959	5	15	36	73	124	186	250	314	376	442	511	571	626
1960	4	13	33	67	116	171	230	291	355	425	494	556	614
1961	3	11	27	58	101	153	209	267	332	403	472	541	604
1962	3	11	28	55	93	140	196	254	317	385	460	529	592
1963	3	9	22	44	78	123	176	237	302	373	448	522	593
1964	2	7	19	39	71	113	166	223	285	358	436	512	578
1965	2	7	16	35	65	105	152	211	274	351	432	507	
1966	2	5	14	32	59	97	144	202	271	347	427		
1967	1	4	11	29	56	91	139	192	254	331			
1968	1	4	13	31	56	91	136	188	255				
1969	1	5	13	29	56	93	138	196					
1970	1	4	13	31	59	93	140						

ANM. Fra og med 1968 er beregningerne foretaget på grundlag af statistikken over de levendefødte børns levendefødt nummer. For årene før 1968 er der foretaget approximationsberegninger på grundlag af statistikken over graviditetsnummer.

Tabel 8. Andelen af kvinder i 25-, 30-, 35- og 40- års alderen fra generationerne 1949-1965
 Women born 1949-1965, by number of live births ever, at the ages of 25, 30, 35 and 40 years (per 1 000 women)

Fødselsår	25 år					30 år				
	Antal levendefødte					Antal levendefødte				
	0 1	1 2	2 3	3 og derop. 4	Gnsntl. 5	0 6	1 7	2 8	3 og derop. 9	Gnsntl. 10
1949	355	356	241	48	0,98	162	250	451	137	1,56
1950	372	358	228	42	0,94	176	261	440	123	1,51
1951	381	359	223	37	0,92	186	267	431	116	1,48
1952	410	347	208	35	0,87	209	266	417	109	1,43
1953	425	340	206	29	0,84	219	276	406	99	1,39
1954	446	332	195	27	0,80	234	280	390	96	1,35
1955	460	328	188	24	0,78	250	279	381	91	1,31
1956	482	320	177	21	0,74	257	282	375	86	1,29
1957	502	313	165	20	0,70	288	261	364	88	1,25
1958	537	295	150	18	0,65	283	283	350	84	1,24
1959	558	289	136	18	0,61	286	290	341	83	1,22
1960	575	280	129	16	0,59	291	287	337	85	1,22
1961	597	270	118	16	0,55	295	293	329	83	1,20
1962	615	255	115	15	0,53	301	297	316	87	1,19
1963	627	249	109	15	0,51					
1964	642	243	101	14	0,49					
1965	649	239	97	15	0,48					

TRANSLATION. - HEADING, number of women (per 1 000) at ages 25, 30, 35 and 40 years, by number of children ever born alive; 1: none; 2: one; 3: two; 4: three or more; 5: average number of children per woman.

Tabel 9. De aldersbetingede fertilitetskvotienter på étårs-aldersklasser 1983-1992
Age-specific fertility rates 1983-1992

Moderens alder	1983	1984	1985	1986	1987	1988	1989	1990	1991	1992
	1	2	3	4	5	6	7	8	9	10
15 år	0,4	0,6	0,4	0,6	0,8	0,7	0,5	0,5	0,3	0,5
16 »	2,1	2,2	1,5	2,3	2,2	1,9	2,0	1,9	2,0	2,4
17 »	6,1	5,0	5,3	6,1	5,2	5,8	6,0	6,3	5,5	5,9
18 »	14,6	13,9	11,8	13,1	12,8	13,3	13,0	13,1	13,2	13,1
19 »	29,9	28,9	26,7	24,1	25,9	23,6	25,3	23,5	22,9	25,6
20 »	48,0	43,7	41,2	40,1	37,8	37,5	37,4	40,2	35,3	35,1
21 »	67,7	64,5	62,8	57,6	52,6	54,2	52,2	55,1	50,4	49,9
22 »	83,2	79,4	74,8	78,7	71,9	70,1	72,0	67,8	68,2	66,3
23 »	93,2	93,6	94,9	90,8	88,6	87,8	88,4	85,5	85,4	85,5
24 »	108,0	106,5	110,0	108,2	105,1	107,0	107,3	108,6	104,6	102,6
25 »	119,7	120,8	123,1	122,1	121,2	121,5	123,5	126,7	124,3	124,6
26 »	120,7	124,2	127,6	128,1	129,5	132,0	135,2	134,9	134,4	140,8
27 »	115,1	117,1	122,3	124,5	126,2	137,3	135,8	140,0	141,5	146,8
28 »	108,1	107,4	115,4	119,4	120,1	128,3	135,6	137,8	141,7	148,8
29 »	94,6	97,2	102,1	105,7	114,4	121,2	127,9	134,7	134,2	142,0
30 »	81,5	85,7	87,8	96,6	98,4	105,0	110,9	118,9	117,3	130,3
31 »	65,7	73,0	76,2	82,3	85,1	90,9	96,3	102,9	105,8	116,4
32 »	53,2	55,5	65,4	67,4	70,2	75,1	82,2	85,3	89,5	96,9
33 »	43,8	45,7	52,1	52,8	58,4	62,5	67,9	68,9	74,7	83,4
34 »	34,2	36,0	38,8	42,6	44,6	49,8	55,6	58,7	61,3	64,8
35 »	25,4	29,6	30,8	33,8	36,0	40,0	43,7	45,0	48,7	50,0
36 »	18,9	21,7	23,9	25,4	28,0	29,2	30,9	33,9	37,3	40,4
37 »	12,9	15,6	16,9	18,6	20,2	20,9	24,4	26,4	28,5	31,5
38 »	9,8	12,0	11,9	13,3	14,5	15,6	16,0	18,2	20,0	22,6
39 »	8,6	8,1	8,7	9,1	10,7	11,5	12,1	13,1	14,4	14,5
40 »	4,5	5,2	5,7	7,1	6,4	7,3	8,1	8,8	9,1	9,2
41 »	3,0	3,0	3,8	3,9	4,2	4,2	4,7	5,0	6,0	6,7
42 »	1,8	1,6	2,5	2,8	2,3	2,5	3,0	3,4	3,5	3,7
43 »	1,1	0,8	1,2	1,5	1,5	1,6	1,7	1,3	1,6	1,8
44 »	0,7	0,7	0,9	0,8	0,8	0,6	0,7	1,0	0,7	0,9
45 »	0,5	0,2	0,4	0,4	0,3	0,6	0,3	0,4	0,3	0,5
46 »	0,2	0,2	0,2	0,2	0,1	0,2	0,2	0,2	0,1	0,3
47 »	0,1	0,2	0,0	0,1	0,1	0,1	0,1	0,0	0,1	0,1
48 »	0,0	0,0	0,0	0,0	0,0	0,0	0,1	0,0	0,0	0,1
49 »	0,0	0,0	0,0	0,0	0,0	0,1	0,0	0,1	0,0	0,0

TRANSLATION. - FRONT Column: age of mother.

Tabel 10. **Antal levendefødte efter moderens alder og de aldersbetingede fertilitetskvotienter 1992, fordelt efter amter mv.**

Live births by age of mother and age-specific fertility rates 1992 by counties

	15-19 år 1	20-24 år 2	25-29 år 3	30-34 år 4	35-39 år 5	40-44 år 6	45-49 år 7	I alt ¹ 8
Hele landet	1 702	12 466	28 724	18 180	5 792	816	42	67 726
Københavns Kommune	184	1 286	2 764	1 563	546	83	3	6 429
Frederiksberg »	22	136	473	326	101	24	1	1 083
Københavns Amt	181	1 264	3 088	2 114	810	128	5	7 590
Frederiksborg »	111	724	1 694	1 278	430	66	5	4 308
Roskilde »	83	500	1 243	806	228	29	1	2 890
Vestsjællands »	100	789	1 427	900	301	41	3	3 561
Storstrøms »	104	573	1 155	710	238	27	1	2 810
Bornholms »	14	86	208	105	40	11	-	464
Fyns »	171	1 113	2 529	1 614	492	63	3	5 985
Sønderjyllands »	83	675	1 484	899	257	32	3	3 433
Ribe »	70	594	1 381	780	283	25	1	3 134
Vejle »	108	847	1 925	1 135	350	31	2	4 399
Ringkøbing »	87	657	1 676	984	281	39	4	3 728
Århus »	181	1 446	3 552	2 459	736	110	8	8 493
Viborg »	58	580	1 336	814	233	38	-	3 059
Nordjyllands »	145	1 196	2 789	1 693	466	69	2	6 360
	De aldersbetingede fertilitetskvotienter							Samlet fertilitet
	15-19 år 9	20-24 år 10	25-29 år 11	30-34 år 12	35-39 år 13	40-44 år 14	45-49 år 15	16
Hele landet	9,5	67,9	140,6	98,4	31,8	4,5	0,2	1 764
Københavns Kommune	18,5	47,9	91,3	83,4	37,5	6,2	0,2	1 425
Frederiksberg »	13,6	36,2	92,9	98,5	38,4	8,9	0,3	1 444
Københavns Amt	9,4	69,6	140,4	98,3	37,0	5,5	0,2	1 802
Frederiksborg »	8,5	72,4	143,8	104,7	33,6	4,6	0,3	1 839
Roskilde »	9,9	68,9	152,0	100,6	27,9	3,0	0,1	1 812
Vestsjællands »	10,2	88,5	142,7	91,2	29,1	3,9	0,3	1 829
Storstrøms »	11,9	83,0	142,6	83,9	26,4	2,8	0,1	1 754
Bornholms »	8,8	80,3	150,5	70,1	25,3	6,6	-	1 709
Fyns »	10,9	66,5	145,8	101,4	30,0	3,8	0,2	1 793
Sønderjyllands »	9,3	86,5	174,0	104,0	29,6	3,7	0,3	2 037
Ribe »	8,9	80,1	170,1	100,9	35,3	3,3	0,1	1 994
Vejle »	9,0	74,2	153,3	98,9	30,0	2,6	0,2	1 841
Ringkøbing »	8,4	73,8	173,2	106,5	29,8	4,1	0,4	1 981
Århus »	8,6	58,4	136,6	108,2	32,9	4,9	0,4	1 750
Viborg »	7,0	85,1	175,2	103,8	29,1	4,9	-	2 025
Nordjyllands »	8,8	72,9	156,4	100,5	27,8	4,1	0,1	1 853

ANM. De aldersbetingede fertilitetskvotienter for Amterne er beregnet som samlede gennemsnit for hver femårs-aldersklasse under ét.

¹ I i alt-tallet indgår 4 børn født af mødre under 15 år.

TRANSLATION. - HEADING, Columns 1-7: live births by age of mother; 8: total; 9-15: age-specific fertility rates; 16: total fertility rate. - FRONT COLUMN: counties.

Tabel 11. **De aldersbetingede fertilitetskvotienter¹ i og uden for ægteskab 1976–1992**
Age-specific fertility rates for married women and for other women 1976–1992

	Antal levende-fødte	15–19 år	20–24 år	25–29 år	30–34 år	35–39 år	40–44 år	45–49 år
	1	2	3	4	5	6	7	8
A: Født i ægteskab:								
1976	49 595	358,5	245,1	150,9	61,4	18,6	3,2	0,1
1977	45 852	355,0	236,8	146,9	58,4	16,9	2,9	0,1
1978	44 735	304,7	238,6	153,9	59,0	16,8	2,3	0,1
1979	41 198	349,8	234,0	149,5	58,4	16,1	2,4	0,1
1980	38 289	390,7	232,5	147,1	57,7	15,7	2,5	0,1
1981	34 125	345,5	225,0	140,4	54,9	14,7	2,2	0,2
1982	32 506	288,9	223,8	145,9	57,6	14,9	2,1	0,1
1983	30 203	243,2	212,9	146,8	58,6	14,6	2,0	0,2
1984	30 085	338,8	215,4	151,9	63,3	17,0	2,1	0,1
1985	30 658	240,4	224,4	159,5	69,0	18,2	2,6	0,1
1986	31 044	281,6	222,4	165,3	74,5	20,0	3,1	0,1
1987	31 190	275,5	221,3	171,1	77,4	21,1	2,9	0,1
1988	32 553	243,4	223,6	182,7	84,9	23,2	2,9	0,1
1989	33 051	418,0	235,4	187,6	91,6	24,9	3,2	0,2
1990	33 998	259,0	254,8	198,1	97,0	27,7	6,4	0,1
1991	34 410	270,9	239,4	199,5	100,7	29,8	6,7	0,1
1992	36 300	332,9	249,2	209,4	111,5	31,3	6,9	0,2
B: Født uden for ægteskab:								
1976	15 672	17,8	62,7	65,7	40,7	14,8	3,2	0,1
1977	16 026	17,0	62,7	64,0	39,0	13,6	2,3	0,1
1978	17 301	16,0	63,9	71,4	42,8	15,3	2,8	0,1
1979	18 266	14,7	65,4	74,0	42,7	16,0	3,0	0,1
1980	19 004	13,5	63,9	76,2	44,6	15,5	2,4	0,1
1981	18 964	11,5	59,8	74,8	44,6	16,0	2,9	0,1
1982	20 152	10,4	59,2	77,5	47,7	17,0	3,1	0,1
1983	20 619	8,9	56,1	78,6	49,1	17,2	3,1	0,1
1984	21 715	8,5	55,3	80,6	50,8	18,9	2,8	0,1
1985	23 091	7,6	54,5	86,0	55,0	19,3	3,8	0,2
1986	24 268	7,3	54,8	87,1	58,0	20,1	3,7	0,1
1987	25 029	7,2	51,3	89,1	61,5	24,2	3,7	0,2
1988	26 291	6,7	52,0	93,7	64,3	24,3	4,2	0,3
1989	28 300	6,8	52,9	97,9	69,8	26,8	4,9	0,0
1990	29 435	6,6	54,3	94,7	72,1	26,5	4,7	0,2
1991	29 948	6,5	50,5	100,7	74,9	29,9	4,8	0,1
1992	31 426	6,8	48,8	104,9	81,5	32,7	5,6	0,3

¹ Antal levendefødte pr. 1 000 kvinder i den pågældende alders- og civilstandsklasse.

TRANSLATION. – HEADING, Column 1: live births; 2–8: per 1 000 women in each age group. – FRONT COLUMN: A: births to married women; B: births to other women.

Tabel 12. **Antal levendefødte 1992 fordelt efter moderens ægteskabelige stilling og alder**
Live births 1992 by marital status and age of mother

Moderens alder	Moderens civilstand				
	Ugift	Gift, separeret	Enke	Fraskilt	I alt
	1	2	3	4	5
I alt	28 488	36 300	82	2 856	67 726
Under 20 år	1 203	501	1	1	1 706
20–24 år	7 707	4 605	–	154	12 466
25–29 »	12 780	15 091	17	836	28 724
30–34 »	5 303	11 766	31	1 080	18 180
35–39 »	1 343	3 784	27	638	5 792
40–44 »	149	526	6	135	816
45–49 »	3	27	–	12	42

TRANSLATION. – HEADING, Columns 1–4: marital status of mother; 1: single; 2: married, incl. separated; 3: widowed; 4: divorced; 5: total. – FRONT COLUMN: age of mother

Tabel 13. **Antal levende- og dødfødte 1992, fordelt efter moderens alder og enkelt- eller flerfødte**

Live births and stillbirths 1992, by age of mother, single delivery and multiple delivery

Moderens alder	Fødte i alt 1	Levendefødte			Dødfødte		
		I alt 2	Enkeltfødte 3	Flerfødte 4	I alt 5	Enkeltfødte 6	Flerfødte 7
I alt	68 065	67 726	65 812	1 914	339	309	30
15 år.....	21 ¹	21 ¹	21 ¹	-	-	-	-
16 ».....	84	82	82	-	2	2	-
17 ».....	215	213	211	2	2	2	-
18 ».....	466	462	460	2	4	4	-
19 ».....	932	928	916	12	4	4	-
15-19 år	1 718	1 706	1 690	16	12	12	-
20 år.....	1 328	1 321	1 295	26	7	7	-
21 ».....	1 797	1 791	1 763	28	6	6	-
22 ».....	2 357	2 340	2 297	43	17	16	1
23 ».....	3 064	3 050	3 001	49	14	13	1
24 ».....	3 978	3 964	3 875	89	14	11	3
20-24 år	12 524	12 466	12 231	235	58	53	5
25 år.....	5 265	5 243	5 114	129	22	21	1
26 ».....	6 002	5 970	5 831	139	32	29	3
27 ».....	6 046	6 021	5 861	160	25	23	2
28 ».....	6 030	5 997	5 820	177	33	31	2
29 ».....	5 519	5 493	5 336	157	26	24	2
25-29 år	28 862	28 724	27 962	762	138	128	10
30 år.....	4 994	4 969	4 789	180	25	22	3
31 ».....	4 339	4 319	4 193	126	20	18	2
32 ».....	3 551	3 538	3 377	161	13	12	1
33 ».....	3 000	2 991	2 885	106	9	8	1
34 ».....	2 381	2 363	2 267	96	18	16	2
30-34 år	18 265	18 180	17 511	669	85	76	9
35 år.....	1 841	1 828	1 755	73	13	11	2
36 ».....	1 483	1 471	1 402	69	12	9	3
37 ».....	1 144	1 138	1 101	37	6	6	-
38 ».....	825	819	788	31	6	5	1
39 ».....	539	536	530	6	3	3	-
35-39 år	5 832	5 792	5 576	216	40	34	6
40 år.....	330	328	322	6	2	2	-
41 ».....	245	243	237	6	2	2	-
42 ».....	140	139	139	-	1	1	-
43 ».....	70	69	67	2	1	1	-
44 ».....	37	37	37	-	-	-	-
40-44 år	822	816	802	14	6	6	-
45 år.....	23	23	21	2	-	-	-
46 ».....	11	11	11	-	-	-	-
47 ».....	5	5	5	-	-	-	-
48 ».....	2	2	2	-	-	-	-
49 ».....	1	1	1	-	-	-	-
45-49 år	42	42	40	2	-	-	-

¹ Heri medregnet 4 på 14 år.

TRANSLATION. - HEADING, Columns 1: total births; 2-4 live births; 5-7: stillbirths; 2 and 5: total; 3 and 6: in single delivery; 4 and 7: in multiple delivery. - FRONT COLUMN: age of mother.

Tabel 14. **Antal levendefødte 1992, fordelt efter moderens og faderens alder**

Live births 1992, by age of mother and father

Faderens alder	Moderens alder							I alt 8
	Under 20 år 1	20-24 år 2	25-29 år 3	30-34 år 4	35-39 år 5	40-44 år 6	45 år og derover 7	
I alt	1 706	12 466	28 724	18 180	5 792	816	42	67 726
Under 20 år	47	40	5	-	1	-	-	93
20-24 år	266	1 177	421	53	6	-	-	1 923
25-29 »	141	2 427	6 918	1 107	104	10	-	10 707
30-34 »	42	745	5 994	5 937	610	46	-	13 374
35-39 »	12	166	1 320	3 578	1 788	111	1	6 976
40-44 »	-	62	316	739	888	223	4	2 232
45-49 »	2	17	103	233	253	100	15	723
50-54 »	1	5	34	63	81	18	5	207
55-59 »	1	2	15	17	13	7	1	56
60 år og derover	-	1	6	4	7	4	-	22
Uangiven	1 194	7 824	13 592	6 449	2 041	297	16	31 413
a. Drengene	892	6 362	14 724	9 384	3 017	407	26	34 812
b. Piger	814	6 104	14 000	8 796	2 775	409	16	32 914

TRANSLATION. - HEADING, Columns 1-7: age of mother; 8: total. - FRONT COLUMN: age of father; Ungiven: not stated; a: males; b: females.

Tabel 15. **Antal levendefødte i og uden for ægteskab 1992 fordelt efter moderens alder og levendefødt nummer**

Live births to married and non-married women 1992 by live-birth order and age of mother

Moderens alder	Levendefødt nummer							I alt 8
	Nr. 1 1	Nr. 2 2	Nr. 3 3	Nr. 4 4	Nr. 5 5	Nr. 6 6	Nr. 7 og derover 7	
Samtlige								
I alt	31 559	24 418	8 791	2 148	546	146	118	67 726
Under 20 år	1 554	144	8	-	-	-	-	1 706
20-24 år	8 723	3 198	462	72	10	-	1	12 466
25-29 »	14 501	11 083	2 541	454	113	24	8	28 724
30-34 »	5 359	7 760	3 868	914	189	51	39	18 180
35-39 »	1 274	1 981	1 668	586	172	55	56	5 792
40-44 »	144	246	230	112	58	14	12	816
45 år og derover	4	6	14	10	4	2	2	42
Gnsntl. alder	26,9	29,3	31,7	33,1	34,1	34,7	35,6	28,7
I ægteskab								
I alt	12 522	15 108	6 372	1 635	439	123	101	36 300
Under 20 år	427	69	5	-	-	-	-	501
20-24 år	2 625	1 618	304	48	9	-	1	4 605
25-29 »	6 017	6 862	1 763	334	89	22	4	15 091
30-34 »	2 703	5 169	2 958	715	146	42	33	11 766
35-39 »	677	1 232	1 187	449	144	45	50	3 784
40-44 »	71	154	148	81	48	13	11	526
45 år og derover	2	4	7	8	3	1	2	27
Gnsntl. alder	27,8	29,6	31,8	33,2	34,1	34,6	35,9	29,6
Uden for ægteskab								
I alt	19 037	9 310	2 419	513	107	23	17	31 426
Under 20 år	1 127	75	3	-	-	-	-	1 205
20-24 år	6 098	1 580	158	24	1	-	-	7 861
25-29 »	8 484	4 221	778	120	24	2	4	13 633
30-34 »	2 656	2 591	910	199	43	9	6	6 414
35-39 »	597	749	481	137	28	10	6	2 008
40-44 »	73	92	82	31	10	1	1	290
45 år og derover	2	2	7	2	1	1	-	15
Gnsntl. alder	26,3	28,9	31,6	33,0	33,9	35,7	33,7	27,6

ANM. Moderens gennemsnitlige alder er beregnet på grundlag af fordelingen efter étårs-aldersklasser.

TRANSLATION. - HEADING, Columns 1-7: live-birth order; 8: total. - FRONT COLUMN: age of mother; Samtlige: total; I ægteskab: married women; Uden for ægteskab: non-married women; Gnsntl. alder: average age of mother.

Tabel 16. Antal levende- og dødfødte 1992, fordelt efter fødselsvægt og enkelt- og flerfødte
Live births and stillbirths 1992 by single delivery, multiple delivery and birth weight

Fødselsvægt	Levendefødte						Dødfødte					
	Enkeltfødte			Flerfødte			Enkeltfødte			Flerfødte		
	I alt 1	Drenge 2	Piger 3	I alt 4	Drenge 5	Piger 6	I alt 7	Drenge 8	Piger 9	I alt 10	Drenge 11	Piger 12
I alt	65 812	33 868	31 944	1 914	944	970	309	161	148	30	13	17
0- 999 gram....	149	64	85	43	18	25	32	19	13	10	4	6
1 000-1 499 »	271	147	124	96	53	43	45	27	18	6	1	5
1 500-1 999 »	501	272	229	258	126	132	50	24	26	3	3	-
2 000-2 499 »	1 703	825	878	493	214	279	42	21	21	8	3	5
2 500-2 999 »	7 642	3 260	4 382	668	329	339	42	23	19	2	1	1
3 000-3 249 »	9 975	4 550	5 425	210	110	100	31	16	15	-	-	-
3 250-3 499 »	11 914	5 711	6 203	95	64	31	24	11	13	1	1	-
3 500-3 749 »	12 882	6 700	6 182	34	20	14	20	9	11	-	-	-
3 750-3 999 »	9 126	5 077	4 049	10	5	5	9	4	5	-	-	-
4 000-4 499 »	9 259	5 674	3 585	1	1	-	6	-	6	-	-	-
4 500 gram og dero....	2 067	1 418	649	-	-	-	6	5	1	-	-	-
Uangiven	323	170	153	6	4	2	2	2	-	-	-	-
Gennemsnitsvægt....	3 475	3 536	3 411	2 454	2 489	2 420	2 314	2 245	2 389	1 507	1 656	1 393

TRANSLATION. - HEADING, Columns 1-6: live births; 7-12: stillbirths; 1-3 and 7-9 in single delivery; 4-6 and 10-12: in multiple delivery; 1, 4, 7 and 10: total; 2, 5, 8 and 11: males; 3, 6, 9 and 12: females. - FRONT COLUMN: birth weight; Ungiven: not stated; Gennemsnitsvægt: average weight.

Tabel 17. Antal levende- og dødfødte 1992, fordelt efter fødselslængde og enkelt- eller flerfødte
Live births and stillbirths 1992, by single delivery, multiple delivery and birth length

Fødselslængde	Levendefødte						Dødfødte					
	Enkeltfødte			Flerfødte			Enkeltfødte			Flerfødte		
	I alt 1	Drenge 2	Piger 3	I alt 4	Drenge 5	Piger 6	I alt 7	Drenge 8	Piger 9	I alt 10	Drenge 11	Piger 12
I alt	65 812	33 868	31 944	1 914	944	970	309	161	148	30	13	17
Under 35 cm	89	39	50	34	14	20	21	10	11	8	5	3
35-39 cm.....	134	82	52	37	17	20	27	15	12	4	-	4
40-44 »	497	255	242	231	123	108	59	32	27	5	2	3
45-49 »	8 189	3 331	4 858	931	409	522	68	36	32	10	4	6
50 cm	9 163	3 895	5 268	267	140	127	25	16	9	1	1	-
51 »	9 836	4 544	5 292	138	80	58	23	11	12	-	-	-
52 »	11 797	5 924	5 873	79	55	24	16	8	8	-	-	-
53 »	10 103	5 539	4 564	28	21	7	19	9	10	1	1	-
54 »	7 228	4 420	2 808	15	8	7	14	5	9	-	-	-
55-59 cm.....	7 636	5 217	2 419	5	2	3	25	9	16	-	-	-
60 cm og derover	45	38	7	-	-	-	3	-	-	-	-	-
Uangiven	1 095	584	511	149	75	74	9	7	2	1	-	1
Gnsntl. længde	51,76	52,13	51,38	47,32	47,61	47,04	46,44	46,10	46,79	41,07	41,38	40,81

TRANSLATION. - HEADING, Columns 1-6: live births; 7-12: stillbirths; 1-3 and 7-9: in single delivery; 4-6 and 10-12: in multiple delivery; 1, 4, 7 and 10: total; 2, 5, 8 and 11: males; 3, 6, 9 and 12: females. - FRONT COLUMN: birth length; Ungiven: not stated; Gnsntl. længde: average length.

Tabel 18. Antal enkeltfødsler og flerfødsler 1931-1992
Single deliveries and multiple deliveries 1931-1992

	Enkeltfødsler 1	Flerfødsler		Fødsler i alt 4	Flerfødsler pr. 1 000 fødsler 5
		Tvillingfødsler 2	Trillingfødsler 3		
1931-1935 gnsntl.	63 990	1 007	11	65 008	15,7
1936-1940 "	67 781	1 019	11	68 812 ¹	15,0
1941-1945 "	83 431	1 245	13	84 689	14,9
1946-1950 "	85 513	1 234	14	86 761	14,4
1951-1955 "	76 353	1 030	8	77 391	13,4
1956-1960 "	74 587	936	9	75 532	12,5
1961-1965 "	80 175	949	10	81 134	11,8
1966-1970 "	76 332	806	7	77 145	10,5
1971-1975 "	72 310	708	11	73 029	9,8
1976-1980 "	60 294	609	6	60 910 ¹	10,1
1981-1985 "	51 570	545	7	52 122 ¹	10,6
1986-1990 "	57 977	652	13	58 642 ¹	11,3
1977	61 036	593	7	61 637 ¹	9,7
1978	61 129	622	9	61 760	10,2
1979	58 509	626	4	59 139	10,7
1980	56 364	582	6	56 952	10,3
1981	52 311	519	7	52 837	10,0
1982	51 845	532	6	52 383	10,3
1983	50 026	518	7	50 552 ¹	10,4
1984	50 875	567	7	51 449	11,2
1985	52 794	587	7	53 388	11,1
1986	54 376	577	8	54 961	10,6
1987	55 251	617	8	55 876	11,2
1988	57 776	662	12	58 450	11,5
1989	60 232	690	18	60 940	11,6
1990	62 252	712	17	62 982 ¹	11,6
1991	62 907	840	21	63 769 ¹	13,5
1992	66 121	923	30	67 076 ²	14,2

¹ Heri medregnet 1 firflingfødsel. ² Heri medregnet 2 firflingfødsler.

TRANSLATION. - HEADING, Column 1: single deliveries; 2-3: multiple deliveries; 2: cases of twins; 3: cases of triplets; 4: total deliveries; 5: multiple per 1 000 deliveries.

Tabel 19. Antal enkelt- og flerfødsler 1984-1992 fordelt efter børnenes køn
Single deliveries and multiple deliveries, 1984-1992, by sex

	1984 1	1985 2	1986 3	1987 4	1988 5	1989 6	1990 7	1991 8	1992 9
Samtlige fødsler	51 449	53 388	54 961	55 876	58 450	60 940	62 982¹	63 769²	67 076³
A. Enkeltfødsler	50 875	52 794	54 376	55 251	57 776	60 232	62 252	62 907	66 121
a. 1 dreng	26 103	27 010	27 962	28 554	29 815	30 949	32 016	32 318	34 029
b. 1 pige	24 772	25 784	26 414	26 697	27 961	29 283	30 236	30 589	32 092
B. Tvillingfødsler	567	587	577	617	662	690	712	840	923
a. 2 drenge	206	209	210	227	225	221	250	262	301
b. 1 dreng og 1 pige	167	161	159	189	193	218	228	285	303
c. 2 piger	194	217	208	201	244	251	234	293	319
C. Trillingfødsler	7	7	8	8	12	18	17	21	30
a. 3 drenge	2	2	2	-	1	2	5	3	5
b. 2 drenge og 1 pige	-	-	3	3	1	9	5	6	13
c. 1 dreng og 2 piger	3	2	1	4	4	5	4	9	8
d. 3 piger	2	3	2	1	6	2	3	3	4

¹ Heri medregnet 1 firflingfødsel: 3 drenge og 1 pige. ² Heri medregnet 1 firflingfødsel: 2 drenge og 2 piger. ³ Heri medregnet 2 firflingfødsler: 3 drenge og 5 piger.

TRANSLATION. - FRONT COLUMN: A: single deliveries; a: 1 male; b: 1 female; B: twin deliveries; a: 2 males; b: 1 male and 1 female; c: 2 females; C: triplet deliveries; a: 3 males; b: 2 males and 1 female; C: 1 male and 2 females; d: 3 females.

Tabel 20. **Antal flerfødsler 1951-1992 fordelt efter moderens alder**

Multiple deliveries 1951-1992 by age of mother

Moderens alder	1951-55 gnsntl.	1956-60 gnsntl.	1961-65 gnsntl.	1966-70 gnsntl.	1971-75 gnsntl.	1976-80 gnsntl.	1981-85 gnsntl.	1986-90 gnsntl.	1992	Flerfødsler pr. 1 000 fødsler 1992
	1	2	3	4	5	6	7	8	9	10
I alt.....	1 038	945	959	813	719	616	552	664	955	14,2
Under 20 år.....	44	51	60	50	25	21	15	8	8	4,7
20-24 år.....	228	237	281	280	195	168	128	121	119	9,6
25-29 ».....	322	290	298	252	296	238	216	258	381	13,4
30-34 ».....	257	217	193	150	151	146	142	202	331	18,5
35-39 ».....	146	126	103	69	44	39	47	67	108	18,9
40-44 ».....	39	24	24	11	8	4	4	10	7	8,6
45 år og derover..	2	-	-	1	-	-	-	-	1	24,4

TRANSLATION. - HEADING, COLUMNS 1-8: annual averages; 10: multiple per 1 000 deliveries. - FRONT COLUMN: age of mother.

C. Legale aborter

Tabel 21. Antal legale aborter og den generelle abortkvotient 1951-1992
 Legal abortions and general abortion rate 1951-1992

År	Legale aborter 1	Generel abortkvotient ¹ 2	År	Legale aborter 1	Generel abortkvotient ¹ 2
1951	4 743	4,5	1972	12 985	11,2
1952	5 031	4,7	1973	16 536	14,2
1953	4 795	4,5	1974	24 868	21,2
1954	5 140	4,8	1975	27 884	23,7
1955	5 381	5,1	1976	26 842	22,7
1956	4 477	4,2	1977	25 662	21,6
1957	4 023	3,8	1978	23 699	19,7
1958	3 895	3,6	1979	23 193	19,1
1959	3 587	3,3	1980	23 334	19,0
1960	3 918	3,6	1981	22 779	18,4
1961	4 124	3,8	1982	21 462	17,2
1962	3 996	3,6	1983	20 791	16,5
1963	3 971	3,6	1984	20 742	16,4
1964	4 527	4,0	1985	19 919	15,6
1965	5 188	4,6	1986	20 067	15,6
1966	5 726	5,1	1987	20 830	16,1
1967	6 324	5,6	1988	21 199	16,3
1968	5 986	5,2	1989	21 456	16,4
1969	7 295	6,4	1990	20 589	15,7
1970	9 375	8,1	1991	19 729	15,0
1971	11 157	9,7	1992	18 833	14,3

¹ Antal legale aborter pr. år pr. 1 000 kvinder i alderen 15-49 år.

TRANSLATION. - HEADING, Column 1: legal abortions; 2: per 1 000 women aged 15-49 years.

Tabel 22. Antal legale aborter 1992 fordelt efter kvindens alder og bopæl
 Legal abortions 1992 by age and residence of the woman

Bopæl	Kvindens alder								Generel abort- kvotient ¹ 9
	15-19 år 1	20-24 år 2	25-29 år 3	30-34 år 4	35-39 år 5	40-44 år 6	45-49 år 7	I alt 8	
1992 i alt	2 770²	4 774	4 749	3 381	2 158	886	115	18 833	14,3
Københavns Kommune	365	1 085	1 051	555	246	81	14	3 397	26,7
Frederiksberg »	71	123	145	77	34	19	1	470	21,0
Københavns Amt	374	566	613	453	317	103	16	2 442	16,0
Frederiksborg »	218	308	322	283	187	63	13	1 394	15,3
Roskilde »	126	172	200	177	94	46	7	822	13,5
Vestsjællands »	121	202	204	161	92	38	6	824	11,6
Storstrøms »	161	155	159	131	94	47	2	749	12,2
Bornholms »	29	20	23	18	17	7	4	118	11,2
Fyns »	205	351	359	250	180	80	9	1 434	12,4
Sønderjyllands »	90	139	134	118	103	38	5	627	10,4
Ribe »	81	149	108	111	73	40	4	566	10,3
Vejle »	162	250	214	183	106	53	3	971	11,5
Ringkøbing »	98	142	131	109	76	25	2	583	8,7
Århus »	335	662	632	426	291	148	13	2 507	15,4
Viborg »	93	111	116	99	84	33	8	544	10,0
Nordjyllands »	241	336	327	217	154	62	7	1 344	11,2
Uoplyst	-	3	11	13	10	3	1	41	.
1991	2 944	5 180	4 957	3 379	2 138	1 004	127	19 729	15,0
1990	3 100	5 822	4 949	3 320	2 207	1 055	136	20 589	15,7
1989	3 156	6 272	4 873	3 459	2 432	1 138	126	21 456	16,4
1988	2 979	6 171	4 764	3 429	2 497	1 236	123	21 199	16,3
1987	2 845	6 096	4 551	3 428	2 546	1 232	132	20 830	16,1
1986	2 979	5 750	4 190	3 268	2 587	1 172	121	20 067	15,6

¹ Antal legale aborter pr. år pr. 1 000 kvinder i alderen 15-49 år.

² Heraf 55 abortindgreb foretaget på kvinder under 15 år: 1991: 52, 1990: 55, 1989: 72, 1988: 50, 1987: 57 og 1986: 64.

TRANSLATION. - HEADING, Columns 1-7: age of woman; 8: total; 9: abortions per 1 000 women aged 15-49 years. - FRONT COLUMN: residence (counties); uoplyst: not stated.

Tabel 23. De aldersbetingede legale abortkvotienter 1992 fordelt efter kvindens bopæl
Age-specific legal abortion rates 1992 by residence of the woman

Bopæl	De aldersbetingede abortkvotienter ¹							Samlet abortkvotient ²
	15-19 år 1	20-24 år 2	25-29 år 3	30-34 år 4	35-39 år 5	40-44 år 6	45-49 år 7	
Hele landet	16,0 ³	26,1	23,2	18,4	11,8	4,8	0,6	504
Københavns Kommune	36,7	40,4	34,7	29,6	16,9	6,1	1,0	827
Frederiksberg »	43,8	32,7	28,5	23,3	12,9	7,0	0,3	743
Københavns Amt	19,4	31,2	27,9	21,1	14,5	4,5	0,6	595
Frederiksborg »	16,8	30,8	27,3	23,2	14,6	4,4	0,8	589
Roskilde »	15,0	23,7	24,5	22,1	11,5	4,8	0,6	511
Vestsjællands »	12,3	22,7	20,4	16,3	8,9	3,6	0,5	424
Storstrøms »	18,4	22,4	19,6	15,5	10,4	4,9	0,2	458
Bornholms »	18,3	18,7	16,6	12,0	10,8	4,2	2,3	415
Fyns »	13,1	21,0	20,7	15,7	11,0	4,8	0,5	434
Sønderjyllands »	10,1	17,8	15,7	13,6	11,8	4,4	0,6	370
Ribe »	10,3	20,1	13,3	14,4	9,1	5,3	0,5	365
Vejle »	13,6	21,9	17,0	15,9	9,1	4,5	0,2	411
Ringkøbing »	9,4	16,0	13,5	11,8	8,1	2,6	0,2	308
Århus »	15,9	26,7	24,3	18,7	13,0	6,5	0,6	529
Viborg »	11,3	16,3	15,2	12,6	10,5	4,2	1,0	355
Nordjyllands »	14,6	20,5	18,3	12,9	9,2	3,7	0,4	397

ANM. De aldersbetingede abortkvotienter er beregnet som samlede gennemsnit for hver femårs-aldersklasse under ét.

¹ Antal legale aborter pr. år pr. 1 000 kvinder i den pågældende aldersklasse.

² Angiver det antal legale aborter, som ville blive foretaget på 1 000 kvinder i løbet af de fertile aldre 15-49 år, hvis 1) ingen af de 1 000 kvinder døde før det fyldte 50. år, og 2) der i hver aldersklasse blev foretaget netop det antal legale aborter, som angivet ved årets aldersbetingede abortkvotienter.

³ Inkl. 55 kvinder under 15 år.

TRANSLATION. - HEADING, Columns 1-7: age-specific abortion rates; 8: total abortion rate. - FRONT COLUMN: residence (counties).

Tabel 24. De aldersbetingede legale abortkvotienter 1977-1992
Age-specific legal abortion rates 1977-1992

	De aldersbetingede abortkvotienter ¹							Samlet abortkvotient ²
	15-19 år 1	20-24 år 2	25-29 år 3	30-34 år 4	35-39 år 5	40-44 år 6	45-49 år 7	
1977	25,5	30,4	28,0	26,5	21,4	9,8	1,0	713
1978	24,3	29,0	25,1	23,0	19,0	9,4	1,0	654
1979	22,5	29,3	24,8	21,9	18,1	9,1	1,0	634
1980	22,1	29,4	25,0	22,2	17,8	8,9	1,0	632
1981	20,4	30,1	24,6	21,1	16,5	8,8	1,1	613
1982	18,2	28,8	23,5	20,1	15,2	8,2	1,0	575
1983	17,6	28,7	23,2	18,6	14,5	7,5	0,9	555
1984	17,4	29,2	22,7	18,3	14,5	7,3	1,0	552
1985	16,3	28,8	22,3	17,4	13,3	6,7	1,0	529
1986	16,1	28,8	23,0	18,0	13,3	6,1	0,8	531
1987	15,7	29,9	24,8	18,8	13,5	6,1	0,9	549
1988	16,6	30,4	25,6	18,9	13,5	6,0	0,8	559
1989	17,6	32,1	25,4	19,1	13,4	5,6	0,7	570
1990	17,2	30,2	25,4	18,3	12,2	5,3	0,8	547
1991	16,4	27,8	24,7	18,6	11,8	5,2	0,7	526
1992	16,0	26,1	23,2	18,4	11,8	4,8	0,6	504

ANM. og noter se tabel 23.

TRANSLATION. - HEADING, Columns 1-7: age-specific abortion rates; 8: total abortion rate.

Tabel 25. **Legale aborter i pct. af legale aborter og fødsler**

Legal abortions as a percentage of legal abortions and births

	1975	1987	1988	1989	1990	1991	1992
Legale aborter i kalenderåret	27 884	20 830	21 199	21 456	20 589	19 729	18 833
Fødsler forskudt med ½ år	69 071	56 790	59 870	61 729	64 176	65 780	67 877
Legale aborter i pct. af legale aborter og fødsler	28,8	26,8	26,1	25,8	24,3	23,1	21,7

COLUMN: legal abortions in the year, births displaced with 6 months, legal abortions as a percentage of legal abortions and births.

D. Dødsfald

Tabel 26. **Dødeligheden 1931-1992**
Mortality 1931-1992

	Døde i alt			Døde pr. 1 000 indbyggere		
	Mænd 1	Kvinder 2	I alt 3	Mænd 4	Kvinder 5	I alt 6
1931-1935 gnsntl.	19 345	20 141	39 486	10,8	10,9	10,9
1936-1940 »	19 790	19 947	39 737	10,6	10,4	10,5
1941-1945 »	19 849	19 881	39 730	10,2	10,0	10,1
1946-1950 »	19 797	19 229	39 026	9,5	9,1	9,3
1951-1955 »	20 082	18 949	39 031	9,2	8,6	8,9
1956-1960 »	21 966	19 778	41 744	9,8	8,7	9,2
1961-1965 »	24 639	21 183	45 822	10,6	9,0	9,8
1966-1970 »	26 091	22 039	48 130	10,8	9,0	9,9
1971-1975 »	27 630	22 842	50 472	11,1	9,0	10,1
1976-1980 »	29 073	24 516	53 589	11,5	9,5	10,5
1981-1985 »	30 160	26 714	56 874	12,0	10,3	11,1
1986-1990 »	30 481	28 628	59 109	12,1	11,4	11,9
1980	30 193	25 746	55 939	11,9	9,9	10,9
1981	30 364	25 995	56 359	12,0	10,0	11,0
1982	29 482	25 886	55 368	11,7	10,0	10,8
1983	30 321	26 835	57 156	12,0	10,3	11,2
1984	30 101	27 008	57 109	12,0	10,4	11,2
1985	30 533	27 845	58 378	12,1	10,7	11,4
1986	30 254	27 846	58 100	12,0	10,7	11,3
1987	30 222	27 914	58 136	12,0	10,7	11,3
1988	30 308	28 676	58 984	12,0	11,0	11,5
1989	30 449	28 948	59 397	12,0	11,1	11,6
1990	31 170	29 756	60 926	12,3	11,4	11,9
1991	30 085	29 496	59 581	11,8	11,3	11,6
1992	30 542	30 279	60 821	12,0	11,6	11,8

TRANSLATION. - HEADING, Columns 1-3: deaths, total; 4-6: deaths per 1 000 population; 1 and 4: males; 2 and 5: females; 3 and 6: total.

Tabel 27. **Middellevetider for 0-, 50-, 75- og 85-årige mænd og kvinder 1931-1992**
Expectation of life at ages 0, 50, 75 and 85 years, by sex, 1931-1992

	0-årige		50-årige		75-årige		85-årige	
	Mænd 1	Kvinder 2	Mænd 3	Kvinder 4	Mænd 5	Kvinder 6	Mænd 7	Kvinder 8
1931-1935	62,0	63,8	23,6	24,1	7,2	7,3	3,8	4,0
1936-1940	63,5	65,8	23,7	24,5	7,1	7,3	3,8	3,9
1941-1945	65,6	67,7	24,5	25,2	7,5	7,7	3,9	4,0
1946-1950	67,8	70,1	25,1	26,1	7,8	8,2	4,0	4,3
1951-1955	69,8	72,6	25,4	26,9	8,0	8,3	4,2	4,3
1956-1960	70,4	73,8	25,3	27,5	8,0	8,5	4,2	4,4
1961-1965	70,3	74,5	24,8	27,9	7,9	8,5	4,1	4,5
1966-1970	70,6	75,4	24,8	28,5	8,1	9,4	4,3	4,8
1971-1975	70,9	76,5	24,9	29,4	8,3	10,1	4,5	5,2
1976-1980	71,2	77,2	24,9	29,8	8,3	10,5	4,6	5,4
1981-1985	71,5	77,5	25,0	29,9	8,3	10,8	4,7	5,6
1986-1990	72,0	77,7	25,3	30,0	8,5	11,0	4,8	5,8
1981-82	71,4	77,4	24,9	29,9	8,3	10,7	4,7	5,6
1983-84	71,5	77,5	25,0	30,0	8,3	10,8	4,7	5,6
1985-86	71,6	77,5	25,1	29,9	8,4	10,9	4,7	5,7
1987-88	71,8	77,7	25,3	30,0	8,6	11,1	4,8	5,8
1989-90	72,0	77,7	25,4	30,0	8,5	11,0	4,8	5,7
1991-92	72,4	77,8	25,7	29,9	8,7	11,0	4,8	5,8

ANM. Gennemsnittet af de levetider, som opnås af et antal jævnaldrende, der uddør efter de for de pågældende perioder beregnede dødelighedstavler.

TRANSLATION. - HEADING, Columns 1-8: age; 1, 3, 5 and 7: males; 2, 4, 6 and 8: females.

Tabel 28. **Antal døde fordelt efter døds måned**

Deaths by month of death

	Antal døde				Fordeling af 1 200 ¹			
	1986-90 gnsntl.		1992		1986-90 gnsntl.		1992	
	I alt 1	Heraf under 1 år 2	I alt 3	Heraf under 1 år 4	I alt 5	Heraf under 1 år 6	I alt 7	Heraf under 1 år 8
I alt	59 109	467	60 821	444	1 200	1 200	1 200	1 200
Januar	5 549	41	5 363	37	111	103	104	98
Februar	4 769	35	5 202	39	105	98	108	115
Marts	5 274	45	5 446	49	105	113	106	130
April	4 955	38	5 164	27	102	99	104	74
Maj	4 871	39	5 016	33	97	98	97	88
Juni	4 642	40	4 862	36	96	104	98	99
Juli	4 666	35	4 831	42	93	88	94	111
August	4 643	36	4 813	26	92	91	93	69
September	4 590	34	4 656	40	94	89	93	110
Oktober	4 830	36	5 111	40	96	91	99	106
November	4 869	41	4 944	38	100	107	99	104
December	5 451	47	5 413	37	109	119	105	98

¹ Idet der er taget hensyn til månedernes forskellige længde.

TRANSLATION. - HEADING, Columns 1-4: number of deaths; 5-8: distribution of 1 200 (adjusted for length of month); 1, 3, 5 and 7: total; 2, 4, 6 and 8: of whom under 1 year.

Tabel 29. **Antal døde pr. 1 000 personer 1992**

Deaths per 1 000 population 1992

Aldersklasser	Mænd					Kvinder					Mænd og kvinder i alt
	Ugifte 1	Gift, separe- rede 2	Enke- mænd 3	Fra- skilte 4	I alt 5	Ugifte 6	Gift, separe- rede 7	Enker 8	Fra- skilte 9	I alt 10	
I alt	3	16	92	19	12	3	7	57	14	12	12
Under 1 år	7	.	.	.	7	6	.	.	.	6	7
1- 4 år	-	.	.	.	-	-	.	.	.	-	-
5- 9 »	-	.	.	.	-	-	.	.	.	-	-
10-14 »	-	.	.	.	-	-	.	.	.	-	-
15-19 »	1	3	-	-	1	-	1	-	-	-	-
20-24 »	1	-	-	3	1	-	-	-	-	-	1
25-29 »	1	1	-	-	1	-	-	9	1	-	1
30-34 »	2	1	6	2	1	1	-	2	1	1	1
35-39 »	3	1	3	4	2	1	1	4	2	1	2
40-44 »	5	2	10	6	3	2	1	2	3	2	2
45-49 »	8	3	5	8	4	4	2	4	4	3	3
50-54 »	11	5	12	12	7	8	4	6	7	5	6
55-59 »	19	9	14	21	12	10	7	11	11	8	10
60-64 »	28	17	26	31	20	16	11	15	18	12	16
65-69 »	42	27	41	43	31	23	16	19	25	18	24
70-74 »	57	44	63	65	49	38	24	30	32	28	37
75-79 »	87	68	91	97	76	49	38	45	56	44	57
80-84 »	124	106	127	121	114	84	63	76	86	75	89
85-89 »	196	171	192	249	184	144	116	133	134	133	148
90 år og derover ...	289	267	328	377	308	258	196	252	225	249	264

TRANSLATION. - HEADING, Columns 1-5: males; 6-10: females; 11: males and females; 1 and 6: single; 2 and 7: married, incl. separated; 3 and 8: widowed; 4 and 9: divorced; 5, 10 and 11: total. - FRONT COLUMN: age.

Tabel 30. **Antal døde pr. 1 000 personer i hver aldersklasse**

Deaths per 1 000 population by age

	Mænd				Kvinder			
	1981-85 gnsntl. 1	1986-90 gnsntl. 2	1991 3	1992 4	1981-85 gnsntl. 5	1986-90 gnsntl. 6	1991 7	1992 8
I alt.....	12,0	12,1	11,8	12,0	10,3	11,0	11,3	11,6
Under 1 år ¹	9,04	8,97	8,12	7,50	6,71	6,89	6,47	5,56
1- 4 år.....	0,48	0,46	0,48	0,35	0,40	0,42	0,29	0,33
5- 9 ».....	0,29	0,23	0,27	0,22	0,19	0,16	0,18	0,11
10-14 ».....	0,26	0,24	0,23	0,24	0,21	0,15	0,14	0,12
15-19 ».....	0,79	0,67	0,58	0,63	0,31	0,31	0,27	0,34
20-24 ».....	1,13	1,03	0,96	0,91	0,40	0,37	0,32	0,31
25-29 ».....	1,28	1,15	1,11	1,03	0,52	0,46	0,43	0,42
30-34 ».....	1,55	1,57	1,53	1,46	0,78	0,70	0,64	0,65
35-39 ».....	1,89	2,06	2,03	1,94	1,18	1,09	1,06	1,17
40-44 ».....	2,82	2,96	2,84	3,01	1,92	1,93	1,71	1,79
45-49 ».....	4,92	4,49	4,33	4,19	3,36	3,10	2,91	2,68
50-54 ».....	8,10	7,77	7,06	6,75	5,36	5,26	4,67	4,71
55-59 ».....	13,29	12,98	12,06	11,76	7,83	8,35	7,93	7,76
60-64 ».....	21,63	20,70	19,01	19,63	11,69	11,97	12,30	12,41
65-69 ».....	33,21	32,44	30,60	30,98	16,98	17,92	17,80	18,00
70-74 ».....	52,04	49,67	49,09	48,72	27,49	27,02	27,99	28,33
75-79 ».....	83,00	79,04	74,15	75,66	46,15	44,65	43,61	44,01
80-84 ».....	123,99	120,79	116,26	114,27	81,94	76,78	74,91	74,83
85 år og derover.....	210,00	205,00	203,98	217,25	167,74	163,94	161,63	168,63

¹ Pr. 1 000 levendefødte.

TRANSLATION. - HEADING, Columns 1-4: males; 5-8: females; 1 and 5: 1931-35 average. - FRONT COLUMN: age.

Tabel 31. **Indeks for dødeligheden i visse aldersgrupper 1931-1992**

Index of mortality in selected age groups 1931-1992

	Mænd							Kvinder						
	Under 1 år 1	1-14 år 2	15-29 år 3	30-49 år 4	50-64 år 5	65 år og dero. 6	I alt 7	Under 1 år 8	1-14 år 9	15-29 år 10	30-49 år 11	50-64 år 12	65 år og dero. 13	I alt 14
	1931-35=100													
1931-1935 gnsntl.	100	100	100	100	100	100	100	100	100	100	100	100	100	100
1936-1940 ».....	84	83	79	91	98	101	95	85	77	74	84	93	98	93
1941-1945 ».....	69	73	85	85	89	93	86	68	74	71	75	86	91	85
1946-1950 ».....	51	49	62	74	83	88	78	51	46	46	62	74	85	74
1951-1955 ».....	37	37	48	62	81	84	73	37	31	27	48	65	80	67
1956-1960 ».....	31	31	43	58	83	85	73	30	26	22	43	60	76	63
1961-1965 ».....	27	30	40	59	88	89	76	26	25	21	42	56	73	61
1966-1970 ».....	21	28	41	61	88	87	75	20	23	20	43	56	66	57
1971-1975 ».....	16	26	43	64	89	85	75	15	21	18	42	54	59	53
1976-1980 ».....	12	20	46	61	90	85	76	11	16	19	38	54	55	51
1981-1985 ».....	11	17	45	63	91	84	76	10	16	18	37	57	54	51
1986-1990 ».....	11	15	40	64	87	81	74	11	14	16	36	58	54	50
1988.....	10	14	43	61	86	81	73	11	14	18	37	58	54	50
1989.....	11	15	37	66	87	80	73	11	14	16	37	57	54	50
1990.....	10	17	36	64	85	82	74	10	13	15	35	59	55	51
1991.....	9	16	37	63	80	79	70	10	12	15	34	57	54	50
1992.....	9	13	36	62	80	80	71	9	10	15	34	57	55	51

ANM. Dødeligheden er for de enkelte aldersklasser i de forskellige år beregnet som forholdet mellem det faktiske antal døde og det antal som ville dø, hvis dødeligheden på de enkelte alderstrin havde holdt sig på samme relative niveau som i gennemsnit af femåret 1931-1935.

TRANSLATION. - HEADING, Columns 1-7: males; 8-14: females; 7 and 14: total.

Tabel 32. **Antal døde i 1. leveår 1992, fordelt efter levetid**

Infant deaths 1992 by age

Alder	Født i ægteskab			Født uden for ægteskab			I alt		
	Drenge	Piger	I alt	Drenge	Piger	I alt	Drenge	Piger	I alt
	1	2	3	4	5	6	7	8	9
I alt	113	84	197	145	99	244	258	183	441¹
Under 24 timer	30	20	50	44	33	77	74	53	127
1- 6 dage	25	19	44	26	18	44	51	37	88
7-13 "	4	11	15	11	9	20	15	20	35
14-20 "	3	5	8	5	1	6	8	6	14
21-27 "	5	2	7	4	1	5	9	3	12
28 dage-under 1 måned	-	1	1	1	1	2	1	2	3
1 måned	7	6	13	14	12	26	21	18	39
2 måneder	14	6	20	7	4	11	21	10	31
3 "	7	1	8	12	3	15	19	4	23
4 "	6	2	8	7	5	12	13	7	20
5 "	7	3	10	6	3	9	13	6	19
6 "	2	1	3	4	2	6	6	3	9
7 "	-	4	4	2	2	4	2	6	8
8 "	-	-	-	2	-	2	2	-	2
9 "	1	1	2	-	3	3	1	4	5
10 "	2	2	4	-	1	1	2	3	5
11 "	-	-	-	-	1	1	-	1	1

¹ Ekskl. 3 døde, som mangler oplysninger om moderen og om dødsalder.

TRANSLATION. - HEADING, Columns 1-3: born to married women; 4-6: born to other women; 7-9: total; 1, 4 and 7: males; 2, 5 and 8: females; 3, 6 and 9: total. - FRONT COLUMN: age, under 24 hours, 1-6 days, 7-13 days, 14-20 days, 21-27 days, 28 days-under 1 month, 1 month, 2 months, etc.

Tabel 33. **De enkelte fødselskuld dødelighed i 1. leveår 1961-1991**

Cohort infant mortality rates 1961-1991

	Pr. 1 000 fødte		Pr. 1 000 levendefødte					
	Dødfødte + døde u. 7 dage (perinatal dødelighed)		Døde under 28 dage (neonatal dødelighed)		Døde 28 dage-under 1 år (postneonatal dødelighed)		Døde under 1 år (spædbørnsdødelighed)	
	Drenge 1	Piger 2	Drenge 3	Piger 4	Drenge 5	Piger 6	Drenge 7	Piger 8
1961-1965 gnsntl.	27,6	21,4	17,5	12,5	5,0	4,0	22,5	16,5
1966-1970 "	21,6	17,1	14,2	9,8	4,0	2,8	18,2	12,6
1971-1975 "	16,8	13,0	10,6	7,5	2,8	2,3	13,4	9,8
1976-1980 "	11,8	9,3	7,0	4,9	3,4	2,5	10,4	7,5
1981-1985 "	9,4	7,8	5,5	4,0	3,5	2,7	9,0	6,7
1986-1990 "	8,9	8,3	5,2	4,1	3,7	2,7	9,0	6,9
1978	11,6	10,0	6,5	5,2	3,0	2,4	9,5	7,6
1979	11,2	8,6	6,9	4,5	3,4	2,6	10,3	7,1
1980	9,9	7,9	6,2	4,9	3,4	2,6	9,6	7,6
1981	10,2	7,8	5,4	4,4	3,3	2,7	8,7	7,0
1982	9,1	8,4	5,5	4,1	4,0	2,7	9,5	6,8
1983	9,5	8,5	5,2	4,0	3,5	2,5	8,7	6,4
1984	9,6	7,2	5,9	3,5	3,2	2,8	9,1	6,3
1985	8,8	7,3	5,4	4,1	3,5	3,0	8,9	7,1
1986	8,3	8,3	5,2	4,8	3,8	2,7	9,0	7,5
1987	9,0	8,6	5,8	3,7	4,1	2,5	9,9	6,3
1988	8,8	8,7	4,9	4,1	3,2	3,2	8,1	7,3
1989	9,8	8,3	5,4	3,8	3,7	2,9	9,1	6,8
1990	8,7	7,8	4,9	4,2	3,9	2,4	8,9	6,6
1991	8,5	7,4	4,7	3,7	3,3	2,2	8,1	6,0

Anm. I tabellen indgår kun børn med oplysning om dødsalder.

TRANSLATION. - HEADING, Columns 1-2: perinatal mortality; 3-4: neonatal mortality; 5-6: post-neonatal mortality; 7-8: infant mortality; 1, 3, 5 and 7: males; 2, 4, 6 and 8: females.

Tabel 34. Antal døde og antal døde pr. 1 000 personer 1992 fordelt efter amter mv. samt køn
Deaths: actual number and number per 1 000 population, 1992, by counties, sex and age

	Mænd							
	Under 1 år ¹ 1	1-29 år 2	30-39 år 3	40-49 år 4	50-59 år 5	60-69 år 6	70-79 år 7	80-89 år 8
Hele landet	261	622	652	1 447	2 528	5 628	9 502	7 952
1. Københavns Kommune	26	74	95	209	300	607	1 072	932
2. Frederiksberg "	3	5	17	31	42	93	203	199
3. Københavns Amt	20	58	81	159	341	677	1 008	716
4. Frederiksborg "	12	42	34	121	180	364	508	335
5. Roskilde "	16	33	19	52	112	211	298	230
6. Vestsjællands "	14	32	34	75	146	367	588	424
7. Storstrøms "	7	30	42	87	142	349	559	532
8. Bornholms "	2	5	7	15	21	57	111	93
9. Fyns "	24	55	59	125	234	486	919	756
10. Sønderjyllands "	29	36	26	46	95	281	458	403
11. Ribe "	10	25	21	49	87	230	360	326
12. Vejle "	19	35	40	85	165	347	573	528
13. Ringkøbing "	20	29	31	79	100	268	479	385
14. Århus "	28	77	74	152	246	549	992	874
15. Viborg "	9	30	18	53	86	237	469	464
16. Nordjyllands "	22	56	54	109	231	505	905	755
	pr. 1 000 personer							
Hele landet	7,5	0,6	1,7	3,6	9,0	25,1	60,0	135,2
1. Københavns Kommune	7,8	0,8	2,4	6,9	15,4	35,8	69,3	146,3
2. Frederiksberg "	5,5	0,4	2,6	5,2	10,6	25,8	63,2	143,2
3. Københavns Amt	5,1	0,5	1,9	3,3	9,6	24,1	56,4	137,0
4. Frederiksborg "	5,5	0,6	1,4	3,9	8,3	25,3	58,6	121,1
5. Roskilde "	10,4	0,8	1,2	2,6	7,9	25,8	64,2	149,3
6. Vestsjællands "	7,9	0,6	1,6	3,2	9,2	28,1	63,5	124,0
7. Storstrøms "	4,9	0,7	2,3	4,2	9,7	25,8	58,6	151,2
8. Bornholms "	8,3	0,6	2,2	4,1	8,3	25,0	63,8	136,2
9. Fyns "	7,8	0,6	1,8	3,6	9,3	23,4	60,7	128,3
10. Sønderjyllands "	16,2	0,7	1,4	2,5	6,5	23,8	63,5	132,0
11. Ribe "	6,3	0,5	1,3	2,9	7,5	23,9	55,5	135,6
12. Vejle "	8,3	0,5	1,6	3,3	9,2	23,9	56,0	133,9
13. Ringkøbing "	10,5	0,5	1,6	3,9	7,1	23,8	59,3	132,2
14. Århus "	6,4	0,6	1,6	3,2	8,1	23,5	60,0	138,6
15. Viborg "	5,7	0,7	1,1	3,1	7,2	22,2	59,1	137,8
16. Nordjyllands "	6,8	0,6	1,5	3,0	8,9	23,0	55,4	125,1

¹ Kvotienterne for antal døde under 1 år er beregnet pr. 1 000 levendefødte.

og alder

		Kvinder										
90 år og derover 9	I alt 10	Under 1 år ¹ 11	1-29 år 12	30-39 år 13	40-49 år 14	50-59 år 15	60-69 år 16	70-79 år 17	80-89 år 18	90 år og derover 19	I alt 20	
1 950	30 542	183	271	333	869	1 730	3 806	7 587	10 954	4 546	30 279	
193	3 508	14	33	48	83	156	425	1 133	1 668	703	4 263	1.
39	632	3	2	7	15	35	84	218	420	195	979	2.
140	3 200	18	33	31	119	248	491	840	1 122	429	3 331	3.
86	1 682	14	9	21	66	109	219	364	496	237	1 535	4.
41	1 012	4	6	16	33	78	118	224	312	124	915	5.
119	1 799	12	14	21	57	88	237	427	598	222	1 676	6.
134	1 882	10	14	13	34	84	239	495	634	262	1 785	7.
22	333	1	5	3	9	10	25	79	98	34	264	8.
200	2 858	22	28	24	74	141	345	625	924	421	2 604	9.
92	1 466	8	18	11	40	90	190	349	538	220	1 464	10.
98	1 206	6	12	15	31	72	122	248	413	160	1 079	11.
120	1 912	15	18	21	55	116	245	483	627	276	1 856	12.
115	1 506	11	13	18	39	79	181	290	467	211	1 309	13.
233	3 225	23	28	43	97	170	363	764	1 119	458	3 065	14.
111	1 477	6	11	16	37	62	171	331	514	207	1 355	15.
207	2 844	16	27	25	80	192	351	717	1 004	387	2 799	16.
pr. 1 000 personer												
308,0	12,0	5,6	0,3	0,9	2,2	6,1	15,2	35,4	95,4	249,2	11,6	
304,0	15,9	4,5	0,4	1,4	3,1	8,1	19,0	40,9	94,4	236,2	17,5	1.
260,0	16,1	5,6	0,1	1,2	2,5	7,7	16,6	36,8	100,8	238,4	20,7	2.
330,2	10,9	5,0	0,3	0,7	2,4	6,5	14,9	33,4	99,6	266,3	10,7	3.
307,1	9,8	6,6	0,1	0,8	2,1	5,2	14,6	33,0	96,8	291,2	8,8	4.
250,0	9,2	3,0	0,1	1,0	1,6	5,9	14,1	36,0	103,2	279,9	8,2	5.
318,2	12,6	6,7	0,3	1,0	2,6	5,7	16,6	36,1	99,6	247,5	11,7	6.
335,8	14,8	7,2	0,3	0,7	1,7	5,7	16,6	41,1	100,4	261,2	13,8	7.
343,8	14,7	4,5	0,6	1,0	2,7	3,9	10,1	36,8	86,8	216,6	11,5	8.
295,4	12,5	7,6	0,3	0,7	2,2	5,6	15,0	31,2	85,8	243,4	11,1	9.
293,0	11,7	4,9	0,4	0,6	2,3	6,2	15,3	37,5	95,1	248,0	11,6	10.
336,8	10,9	3,9	0,3	1,0	2,0	6,2	12,2	31,3	99,0	232,6	9,8	11.
296,3	11,5	7,1	0,3	0,9	2,2	6,4	15,4	36,5	87,7	250,2	11,0	12.
275,8	11,1	6,0	0,2	1,0	2,0	5,6	14,9	30,7	96,1	265,4	9,8	13.
349,8	10,8	5,6	0,2	1,0	2,1	5,6	13,7	34,2	92,6	236,2	10,0	14.
296,8	12,8	4,1	0,3	1,0	2,3	5,0	15,0	34,7	99,8	245,3	11,8	15.
296,6	11,7	5,1	0,3	0,7	2,3	7,3	14,7	35,4	97,4	251,8	11,5	16.

TRANSLATION. - HEADING, Columns 1-10: males by age; 11-20: females by age. - FRONT COLUMN: counties.

Tabel 35. Dødelighedstavle for årene 1986-1990
Life table for the years 1986-1990

Alder	Mænd			Kvinder			Alder	Mænd			Kvinder		
	Overlevende	Aldersklassens døds-hyppig-hed ¹	Middellevetid ²	Overlevende	Aldersklassens døds-hyppig-hed ¹	Middellevetid ²		Overlevende	Aldersklassens døds-hyppig-hed ¹	Middellevetid ²	Overlevende	Aldersklassens døds-hyppig-hed ¹	Middellevetid ²
	1	2	3	4	5	6		1	2	3	4	5	6
0 år	100 000	896	71,89	100 000	698	77,66	51 år	91 470	690	24,46	94 725	468	29,11
1 »	99 104	73	71,54	99 302	73	77,20	52 »	90 838	761	23,63	94 282	530	28,25
2 »	99 032	53	70,59	99 229	46	76,26	53 »	90 147	847	22,80	93 782	588	27,40
3 »	98 979	34	69,63	99 183	30	75,29	54 »	89 383	963	21,99	93 231	644	26,56
4 »	98 946	28	68,65	99 153	24	74,32	55 »	88 522	1 082	21,20	92 630	703	25,72
5 »	98 918	23	67,67	99 130	21	73,33	56 »	87 565	1 195	20,43	91 979	761	24,90
6 »	98 896	20	66,68	99 109	17	72,35	57 »	86 518	1 294	19,67	91 280	821	24,09
7 »	98 876	21	65,70	99 091	15	71,36	58 »	85 398	1 394	18,92	90 530	898	23,28
8 »	98 855	23	64,71	99 077	15	70,37	59 »	84 208	1 518	18,18	89 717	975	22,49
9 »	98 832	22	63,73	99 062	16	69,38	60 »	82 930	1 698	17,45	88 842	1 022	21,71
10 »	98 809	23	62,74	99 046	14	68,39	61 »	81 522	1 855	16,75	87 935	1 098	20,93
11 »	98 787	21	61,76	99 032	15	67,40	62 »	80 009	2 023	16,05	86 969	1 199	20,15
12 »	98 767	19	60,77	99 018	14	66,41	63 »	78 391	2 242	15,38	85 927	1 273	19,39
13 »	98 748	27	59,78	99 004	12	65,42	64 »	76 633	2 474	14,72	84 832	1 394	18,64
14 »	98 721	30	58,80	98 992	18	64,43	65 »	74 737	2 704	14,08	83 650	1 523	17,89
15 »	98 691	35	57,81	98 974	23	63,44	66 »	72 716	2 936	13,45	82 376	1 643	17,16
16 »	98 656	51	56,83	98 951	26	62,46	67 »	70 582	3 181	12,85	81 023	1 776	16,44
17 »	98 605	67	55,86	98 926	32	61,47	68 »	68 336	3 427	12,25	79 584	1 904	15,73
18 »	98 540	79	54,90	98 894	35	60,49	69 »	65 994	3 741	11,67	78 069	2 048	15,02
19 »	98 462	100	53,94	98 860	37	59,51	70 »	63 525	4 076	11,10	76 470	2 243	14,33
20 »	98 363	107	53,00	98 823	36	58,53	71 »	60 936	4 490	10,55	74 755	2 451	13,64
21 »	98 258	102	52,05	98 788	30	57,56	72 »	58 200	4 892	10,03	72 923	2 687	12,97
22 »	98 158	97	51,10	98 759	36	56,57	73 »	55 353	5 206	9,52	70 964	2 896	12,32
23 »	98 062	100	50,15	98 724	40	55,59	74 »	52 471	5 664	9,01	68 909	3 127	11,67
24 »	97 964	107	49,20	98 684	42	54,61	75 »	49 499	6 245	8,52	66 754	3 513	11,03
25 »	97 859	110	48,26	98 643	39	53,64	76 »	46 407	6 924	8,06	64 409	3 927	10,41
26 »	97 752	113	47,31	98 604	40	52,66	77 »	43 194	7 597	7,62	61 880	4 299	9,82
27 »	97 642	112	46,36	98 564	45	51,68	78 »	39 913	8 243	7,20	59 220	4 796	9,24
28 »	97 533	113	45,41	98 520	51	50,70	79 »	36 623	9 018	6,81	56 379	5 344	8,68
29 »	97 422	124	44,46	98 470	61	49,73	80 »	33 320	9 798	6,43	53 367	5 918	8,14
30 »	97 302	133	43,52	98 410	61	48,76	81 »	30 056	10 464	6,08	50 208	6 579	7,62
31 »	97 173	144	42,58	98 350	57	47,79	82 »	26 910	11 339	5,73	46 905	7 250	7,12
32 »	97 033	161	41,64	98 294	70	46,81	83 »	23 859	12 408	5,40	43 504	8 120	6,64
33 »	96 877	169	40,70	98 225	80	45,85	84 »	20 899	13 296	5,09	39 972	9 182	6,18
34 »	96 714	180	39,77	98 146	80	44,88	85 »	18 120	13 991	4,79	36 302	10 183	5,76
35 »	96 539	191	38,84	98 068	92	43,92	86 »	15 585	14 870	4,49	32 605	11 266	5,35
36 »	96 355	198	37,91	97 978	93	42,96	87 »	13 267	16 454	4,19	28 932	12 512	4,97
37 »	96 164	203	36,99	97 887	101	42,00	88 »	11 084	18 162	3,92	25 312	14 181	4,61
38 »	95 969	212	36,06	97 788	120	41,04	89 »	9 071	19 575	3,68	21 722	15 640	4,29
39 »	95 766	231	35,14	97 670	136	40,09	90 »	7 295	20 622	3,45	18 325	16 899	3,99
40 »	95 544	245	34,22	97 537	148	39,14	91 »	5 791	22 542	3,22	15 228	18 740	3,70
41 »	95 310	264	33,30	97 393	164	38,20	92 »	4 486	25 023	3,01	12 374	20 584	3,44
42 »	95 058	297	32,39	97 233	186	37,26	93 »	3 363	25 673	2,84	9 827	22 357	3,20
43 »	94 776	319	31,48	97 052	218	36,33	94 »	2 500	27 107	2,65	7 630	24 252	2,98
44 »	94 474	346	30,58	96 840	244	35,41	95 »	1 822	30 975	2,45	5 780	25 797	2,77
45 »	94 147	368	29,69	96 604	246	34,49	96 »	1 258	32 373	2,33	4 289	27 931	2,56
46 »	93 800	397	28,79	96 366	276	33,58	97 »	851	33 313	2,20	3 091	30 342	2,36
47 »	93 427	446	27,91	96 099	320	32,67	98 »	567	35 755	2,05	2 153	32 155	2,17
48 »	93 011	491	27,03	95 792	353	31,77	99 »	364	35 892	1,91	1 461	36 477	1,97
49 »	92 554	556	26,16	95 454	370	30,88							
50 »	92 039	619	25,30	95 101	396	30,00							

¹ Tallene angiver (i 100 000-dele) hyppigheden af dødsfald i løbet af et år, fra en fødselsdag til den næste. ² Gennemsnittet af de levetider som opnås af et antal jævnaldrende, der uddør efter dødelighedstavlen.

TRANSLATION. - HEADING. Columns 1-3: males; 4-6: females; 1 and 4: survivors; 2 and 5: mortality of group; 3 and 6: average expectation of life. - FRONT COLUMN: age (years).

Tabel 36. Dødelighedstavle for årene 1991-1992

Life table for the years 1991-1992

Alder	Mænd			Kvinder			Alder	Mænd			Kvinder		
	Overlevende	Aldersklassens døds-hyppig-hed ¹	Middellevetid ²	Overlevende	Aldersklassens døds-hyppig-hed ¹	Middellevetid ²		Overlevende	Aldersklassens døds-hyppig-hed ¹	Middellevetid ²	Overlevende	Aldersklassens døds-hyppig-hed ¹	Middellevetid ²
	1	2	3	4	5	6		1	2	3	4	5	6
0 år ...	100 000	842	72,35	100 000	626	77,78							
1 » ...	99 158	73	71,96	99 374	56	77,26	51 år ...	91 724	621	24,83	95 071	445	29,04
2 » ...	99 085	37	71,02	99 319	32	76,31	52 » ...	91 154	659	23,98	94 648	458	28,17
3 » ...	99 048	34	70,04	99 287	20	75,33	53 » ...	90 553	773	23,14	94 215	509	27,30
4 » ...	99 014	24	69,07	99 267	18	74,35	54 » ...	89 854	858	22,31	93 736	596	26,43
5 » ...	98 991	18	68,08	99 249	16	73,36	55 » ...	89 083	929	21,50	93 177	641	25,59
6 » ...	98 973	26	67,10	99 233	16	72,37	56 » ...	88 256	1 070	20,70	92 580	705	24,75
7 » ...	98 947	27	66,11	99 217	10	71,38	57 » ...	87 311	1 241	19,92	91 928	812	23,92
8 » ...	98 921	27	65,13	99 208	13	70,39	58 » ...	86 228	1 393	19,16	91 181	888	23,12
9 » ...	98 894	25	64,15	99 195	17	69,40	59 » ...	85 027	1 524	18,42	90 371	940	22,32
10 » ...	98 870	21	63,16	99 178	12	68,41	60 » ...	83 731	1 662	17,70	89 522	1 076	21,53
11 » ...	98 849	20	62,18	99 166	11	67,42	61 » ...	82 339	1 774	16,99	88 559	1 189	20,75
12 » ...	98 829	29	61,19	99 155	12	66,43	62 » ...	80 878	1 854	16,29	87 505	1 248	20,00
13 » ...	98 800	28	60,21	99 143	12	65,43	63 » ...	79 378	2 082	15,59	86 413	1 344	19,24
14 » ...	98 772	19	59,22	99 131	20	64,44	64 » ...	77 726	2 312	14,91	85 252	1 461	18,50
15 » ...	98 753	35	58,24	99 111	27	63,46	65 » ...	75 928	2 514	14,25	84 006	1 592	17,77
16 » ...	98 718	51	57,26	99 085	23	62,47	66 » ...	74 019	2 785	13,60	82 669	1 665	17,05
17 » ...	98 668	60	56,28	99 062	26	61,49	67 » ...	71 958	3 030	12,98	81 293	1 782	16,33
18 » ...	98 609	79	55,32	99 036	38	60,50	68 » ...	69 777	3 386	12,37	79 844	1 906	15,61
19 » ...	98 531	94	54,36	98 999	37	59,52	69 » ...	67 415	3 850	11,79	78 322	2 107	14,91
20 » ...	98 439	97	53,41	98 962	31	58,55	70 » ...	64 819	4 205	11,24	76 672	2 414	14,22
21 » ...	98 343	103	52,46	98 932	39	57,56	71 » ...	62 093	4 375	10,71	74 821	2 617	13,56
22 » ...	98 242	93	51,52	98 893	39	56,59	72 » ...	59 377	4 743	10,18	72 862	2 809	12,91
23 » ...	98 150	81	50,56	98 854	28	55,61	73 » ...	56 560	5 265	9,66	70 816	3 052	12,27
24 » ...	98 070	96	49,61	98 827	27	54,62	74 » ...	53 582	5 765	9,17	68 655	3 288	11,64
25 » ...	97 977	106	48,65	98 800	30	53,64	75 » ...	50 494	6 192	8,70	66 398	3 596	11,01
26 » ...	97 873	102	47,70	98 770	39	52,65	76 » ...	47 367	6 731	8,24	64 010	3 988	10,41
27 » ...	97 773	104	46,75	98 731	45	51,68	77 » ...	44 179	7 371	7,80	61 458	4 336	9,82
28 » ...	97 671	113	45,80	98 686	51	50,70	78 » ...	40 922	7 956	7,38	58 793	4 817	9,24
29 » ...	97 561	116	44,85	98 636	50	49,72	79 » ...	37 666	8 622	6,97	55 961	5 247	8,68
30 » ...	97 448	137	43,90	98 587	59	48,75	80 » ...	34 419	9 284	6,58	53 024	5 762	8,14
31 » ...	97 314	144	42,96	98 529	77	47,78	81 » ...	31 223	10 236	6,20	49 969	6 533	7,60
32 » ...	97 174	151	42,02	98 453	62	46,81	82 » ...	28 027	11 020	5,85	46 704	7 371	7,10
33 » ...	97 028	163	41,09	98 392	55	45,84	83 » ...	24 939	11 523	5,52	43 262	8 248	6,62
34 » ...	96 869	150	40,15	98 338	74	44,87	84 » ...	22 065	12 437	5,17	39 693	9 289	6,18
35 » ...	96 724	165	39,21	98 264	97	43,90	85 » ...	19 321	13 738	4,83	36 006	10 261	5,76
36 » ...	96 564	196	38,28	98 169	111	42,94	86 » ...	16 666	15 239	4,52	32 311	11 041	5,36
37 » ...	96 375	205	37,35	98 060	113	41,99	87 » ...	14 127	16 580	4,25	28 744	12 044	4,96
38 » ...	96 177	217	36,43	97 950	121	41,04	88 » ...	11 784	18 121	3,99	25 282	13 566	4,57
39 » ...	95 968	237	35,50	97 831	130	40,09	89 » ...	9 649	19 741	3,76	21 852	15 635	4,21
40 » ...	95 741	259	34,59	97 704	157	39,14	90 » ...	7 744	20 516	3,57	18 436	17 865	3,90
41 » ...	95 493	287	33,68	97 550	177	38,20	91 » ...	6 155	21 654	3,36	15 142	20 049	3,64
42 » ...	95 219	303	32,77	97 378	175	37,26	92 » ...	4 822	23 834	3,15	12 106	21 699	3,42
43 » ...	94 930	304	31,87	97 207	186	36,33	93 » ...	3 673	25 428	2,98	9 479	23 301	3,23
44 » ...	94 641	325	30,97	97 026	204	35,40	94 » ...	2 739	27 220	2,83	7 271	25 259	3,07
45 » ...	94 334	359	30,06	96 828	227	34,47	95 » ...	1 994	27 909	2,69	5 434	26 290	2,93
46 » ...	93 995	414	29,17	96 609	246	33,54	96 » ...	1 437	30 126	2,54	4 005	27 499	2,80
47 » ...	93 606	452	28,29	96 371	274	32,63	97 » ...	1 004	32 185	2,43	2 904	28 502	2,67
48 » ...	93 183	460	27,42	96 108	328	31,71	98 » ...	681	30 043	2,34	2 076	30 905	2,54
49 » ...	92 754	513	26,54	95 792	362	30,82	99 » ...	476	33 901	2,13	1 435	34 730	2,45
50 » ...	92 278	600	25,68	95 446	392	29,93							

^{1,2} Se note 1 og 2 til tabel 35.

TRANSLATION. - See table 35.

Tabel 37. **Antal døde 1992 fordelt efter køn, alder og dødsårsag. Mænd**

Deaths 1992 by sex, age and cause of death. Males

Dødsårsag efter DK-listen	Under 1 år	1-4 år	5-9 år	10-14 år	15-19 år	20-24 år	25-29 år	30-34 år	35-39 år
	1	2	3	4	5	6	7	8	9
I alt 1992	261	44	30	36	114	175	223	283	369
1 Infektionssygdomme (ekskl. tuberkulose)	5	2	-	1	-	2	18	36	33
2 Tuberkulose	-	-	-	-	-	-	-	1	-
3 Ondartet svulst i mundhule og spiserør	-	-	-	-	-	-	-	1	2
4 Ondartet svulst i mavesæk	-	-	-	-	-	-	2	-	2
5 Ondartet svulst i tarme, undtagen endetarm	-	-	-	-	-	1	-	3	3
6 Ondartet svulst i endetarm	-	-	-	-	-	-	-	1	3
7 Ondartet svulst i strubehoved, luftrør, bronkier, lunger	-	-	-	-	-	-	2	-	6
8 Ondartet svulst i knogler og hud	-	-	-	1	2	1	6	2	6
9 Ondartet svulst i brystkirtel	-	-	-	-	-	-	-	-	-
10 Ondartet svulst i livmoderhals	•	•	•	•	•	•	•	•	•
11 Ondartet svulst i andre dele af livmoder	•	•	•	•	•	•	•	•	•
12 Ondartet svulst i blærehalskirtel	-	-	-	-	-	-	-	-	-
13 Ondartet svulst i andre og uspec. lokalisationer	-	6	5	1	3	4	10	12	21
14 Ondartet svulst i lymfatiske og bloddannende væv ..	-	-	4	4	4	4	3	5	3
15 Godartede svulster og svulster af uspec. natur	1	1	1	-	1	-	-	-	3
16 Endokrine lidelser og mangelsygdomme	3	2	-	-	1	-	3	2	4
17 Sukkersyge	-	-	-	-	-	-	-	2	6
18 Sygdomme i blod og bloddannende organer	-	-	-	1	1	-	-	-	-
19 Mentale lidelser	-	-	-	-	1	-	4	4	8
20 Hjernehindebetændelse	6	1	-	-	-	1	-	3	1
21 Sygdomme i nervesystem og sansorganer	3	3	2	2	4	2	10	4	11
22 Gigtfeber og følgetilstande heraf	-	-	-	-	-	-	-	1	-
23 Blodtryksforhøjelse	-	-	-	-	-	-	-	-	1
24 Iskæmiske hjertesygdomme	-	-	-	-	-	-	2	5	15
25 Andre hjertesygdomme	-	1	-	-	-	5	4	1	4
26 Karsygdomme i hjerne	-	1	-	-	1	1	3	3	13
27 Sygdomme i arterier, arterioler og kapillærer	-	-	-	-	1	1	1	2	2
28 Andre sygdomme i kredsløbs organer	-	-	-	1	-	1	1	2	-
29 Akute luftvejsinfektioner inkl. influenza	-	-	-	-	-	-	-	-	-
30 Lungebetændelse	2	-	-	-	-	-	1	-	-
31 Bronkitis, udvidede lunger og astma	-	-	1	-	-	2	-	-	5
32 Andre sygdomme i åndedrætsorganer	-	-	-	-	-	-	-	1	2
33 Sygdomme i mundhule, spiserør og mavesæk	-	-	-	-	-	-	-	-	-
34 Sygdomme i lever og galdeveje	-	-	-	-	-	-	2	10	27
35 Andre sygdomme i fordøjelsesorganer	1	-	-	-	1	-	-	-	4
36 Nyrebetændelse	-	-	-	-	-	-	1	-	1
37 Infektiøse nyresygdomme og sten i urinorganer	-	-	-	-	-	-	-	-	-
38 Andre sygd. i urin- og kønsorganer samt brystkirtel ..	-	-	-	-	-	-	-	-	1
39 Svangerskabs- og fødselskomplikationer hos moderen ..	•	•	•	•	•	•	•	•	•
40 Sygdomme i hud, knogler, bevægelsessystem og bindevæv	-	-	-	-	-	-	-	1	1
41 Medfødte misdannelser i hjerte og kredsløbsorganer ..	44	6	3	3	3	2	1	1	2
42 Andre medfødte misdannelser	52	4	2	2	1	2	1	3	2
43 Sygdomme hos nyfødte	88	-	-	-	-	-	-	-	-
44 Senilitet uden oplysning om sindssygdom	-	-	-	-	-	-	-	-	-
45 Symptomer og mangelfuldt definerede tilstande	51	1	1	-	1	7	8	10	25
E 46 Motorkøretøjsulykker	-	8	8	7	54	55	38	30	23
E 47 Andre ulykker	2	7	2	8	14	22	36	50	44
E 48 Selvmord	-	-	-	3	10	37	44	57	55
E 49 Andre ydre årsager	3	-	-	1	4	19	17	22	21
Dødsårsag ikke oplyst ¹	-	1	1	1	7	6	5	8	9

¹ Omfatter personer med bopæl i Danmark, men døde i udlandet.

40-44 år	45-49 år	50-54 år	55-59 år	60-64 år	65-69 år	70-74 år	75-79 år	80-84 år	85 år og der.	1992 i alt	DK- liste nr.
10	11	12	13	14	15	16	17	18	19	20	
579	868	1 025	1 503	2 277	3 351	4 483	5 019	4 720	5 182	30 542	
34	34	18	15	13	10	12	14	15	18	280	1
-	4	-	3	5	2	4	6	5	3	33	2
12	23	30	43	45	56	60	48	26	18	364	3
1	9	13	18	21	39	56	54	35	43	293	4
10	15	21	39	60	85	126	125	82	81	651	5
2	8	15	21	40	54	59	73	55	50	381	6
21	53	83	164	295	398	443	350	250	93	2 158	7
8	8	12	14	11	13	20	19	19	10	152	8
1	1	2	1	3	3	1	1	1	3	17	9
.	10
.	11
-	1	6	22	51	116	202	235	204	198	1 035	12
35	64	72	137	204	277	344	315	254	216	1 980	13
13	24	31	39	53	88	130	113	69	71	658	14
5	3	5	3	14	18	18	27	27	30	157	15
5	11	11	8	15	14	16	12	13	11	131	16
11	20	22	30	32	60	62	80	44	41	410	17
-	-	2	-	1	1	3	3	2	14	28	18
24	41	36	29	30	26	40	36	51	78	408	19
-	-	2	1	2	2	-	3	2	-	24	20
16	21	19	18	15	20	45	51	36	32	314	21
-	1	-	6	9	12	13	16	24	12	94	22
3	4	3	15	15	24	30	29	20	16	160	23
52	121	196	339	581	898	1 288	1 415	1 407	1 482	7 801	24
10	13	23	36	73	121	146	221	286	323	1 267	25
21	35	37	58	138	208	317	461	474	588	2 359	26
5	4	11	28	55	96	133	166	170	247	922	27
3	5	5	11	14	26	26	28	39	29	191	28
-	-	-	-	3	3	2	5	6	12	31	29
4	3	5	6	20	21	51	133	171	312	729	30
2	6	15	53	84	194	270	331	291	208	1 462	31
2	1	4	8	7	18	30	39	37	27	176	32
1	2	5	5	13	20	32	52	50	70	250	33
39	48	64	66	64	68	52	35	29	22	526	34
7	6	11	8	23	30	47	52	53	57	300	35
-	1	-	2	5	5	8	7	3	5	38	36
-	-	2	2	4	3	4	8	12	20	55	37
1	2	-	4	8	15	24	38	46	78	217	38
.	39
-	5	3	6	3	10	6	8	14	9	66	40
-	2	-	2	-	2	-	1	-	-	72	41
2	2	1	5	2	1	2	1	1	-	86	42
-	-	-	-	-	-	-	-	-	-	88	43
-	-	-	-	-	2	3	12	20	142	179	44
55	72	87	117	130	182	230	212	214	278	1 681	45
21	19	26	12	18	14	20	31	25	11	420	E 46
47	47	20	31	34	22	45	79	110	189	809	E 47
75	92	80	56	40	46	40	56	22	29	742	E 48
23	19	6	6	10	5	1	4	2	3	166	E 49
8	18	21	16	14	23	22	14	4	3	181	

TRANSLATION. - HEADING, Columns 1-19: age; 20: total.

Tabel 37. **Antal døde 1992 fordelt efter køn, alder og dødsårsag. Kvinder**

(fortsat) Deaths 1992 by sex, age and cause of death, (continued). Females

Døds- årsag efter DK- listen	Under 1 år	1-4 år	5-9 år	10-14 år	15-19 år	20-24 år	25-29 år	30-34 år	35-39 år
	1	2	3	4	5	6	7	8	9
Total 1992	183	39	14	17	58	57	86	119	214
1 Infective and parasitic diseases (except tuberculosis) .	5	4	1	-	4	-	7	3	3
2 Tuberculosis	-	-	-	-	-	-	-	-	-
3 Malignant neoplasm of buccal cavity and pharynx ..	-	-	-	-	-	-	-	-	-
4 Malignant neoplasm of stomach	-	-	-	-	-	1	-	1	3
5 Malignant neoplasm of intestine, except rectum	-	-	-	-	-	-	1	-	2
6 Malignant neoplasm of rectum and rectosigmoid junction	-	-	-	-	-	-	-	2	3
7 Malignant neoplasm of larynx, trachea, bronchus and lung	-	-	-	-	-	1	1	-	4
8 Malignant neoplasm of bone and skin	-	-	-	-	2	-	-	1	5
9 Malignant neoplasm of breast	-	-	-	-	-	-	3	7	25
10 Malignant neoplasm of cervix uteri	-	-	-	1	-	2	2	6	12
11 Other malignant neoplasm of uterus	-	-	-	-	-	1	-	-	-
12 Malignant neoplasm of prostate
13 Malignant neoplasm of other and unspecified sites ..	1	7	2	-	5	2	7	10	19
14 Leukaemia and other neopl. of lymph. and haemato. tissue	-	1	1	3	3	5	2	3	4
15 Benign neoplasms and neoplasms of unspec. nature .	1	2	1	1	1	-	-	-	2
16 Endocrine and metabol. diseases, except diabetes mellitus	2	-	-	-	-	1	1	1	1
17 Diabetes mellitus	-	-	-	-	-	-	-	2	3
18 Anaemias and other diseases of blood and blood- forming organs	2	-	1	-	-	-	-	1	-
19 Mental disorders	-	-	-	-	-	1	2	4	6
20 Meningitis	2	1	-	-	-	2	1	1	1
21 Other diseases of the nervous system and sense organs	1	3	1	-	2	-	2	4	7
22 Active rheum. fever and chronic rheum. heart disease	-	-	-	-	-	-	-	-	-
23 Hypertensive disease	-	-	-	-	-	-	-	-	-
24 Ischaemic heart disease	-	-	-	-	-	-	1	1	4
25 Other forms of heart disease	1	-	-	-	-	-	1	1	-
26 Cerebrovascular disease	-	1	-	-	-	-	7	9	15
27 Diseases of arteries, arterioles and capillaries	-	-	-	-	-	-	1	-	-
28 Other diseases of circulatory system	-	-	-	-	1	-	1	1	1
29 Acute respiratory infections	1	-	-	-	-	-	-	-	-
30 Pneumonia	2	-	-	-	-	-	1	-	3
31 Bronchitis, emphysema and asthma	-	-	-	-	1	2	1	1	2
32 Other diseases of respiratory system	-	1	-	-	-	-	-	-	-
33 Diseases of oral cavity, oesophagus and stomach	1	1	-	-	-	-	1	1	-
34 Cirrhosis of liver, cholelithiasis and cholecystitis	1	-	-	-	1	1	-	3	10
35 Other diseases of digestive system	1	-	-	-	-	2	-	-	3
36 Nephritis and nephrosis	-	-	-	-	1	-	-	-	-
37 Infections of kidney and calculus of urinary system ..	-	-	-	-	-	-	-	-	-
38 Other diseases of genito-urinary system and diseases of breast	-	-	-	1	-	-	-	1	2
39 Complications of pregnancy, childbirth and the puerperium	-	-	-	-	-	-	2	2	-
40 Diseases of skin and musculoskeletal system	-	-	1	-	-	1	-	-	2
41 Congenital anomalies of circulatory system	29	2	1	1	3	1	2	3	1
42 Other congenital anomalies	34	8	-	-	1	2	1	2	-
43 Certain causes of perinatal mortality	63	-	-	-	-	-	-	-	-
44 Senility without mention of psychosis	-	-	-	-	-	-	-	-	-
45 Symptoms and other ill-defined conditions	31	-	-	-	1	2	4	5	7
E 46 Motor vehicle accidents	1	1	3	4	17	10	9	5	14
E 47 All other accidents	2	5	2	5	4	5	8	10	14
E 48 Suicide and self inflicted injury	-	-	-	-	4	8	14	19	26
E 49 All other effects of external causes	2	2	-	1	2	3	2	7	8
Cause of death unknown ¹	-	-	-	-	5	4	1	2	2

¹ Incl. persons living in Denmark, but dead outside Denmark.

40-44 år	45-49 år	50-54 år	55-59 år	60-64 år	65-69 år	70-74 år	75-79 år	80-84 år	85 år og der.	1992 i alt	DK- liste nr.
10	11	12	13	14	15	16	17	18	19	20	
333	536	707	1 023	1 548	2 258	3 322	4 265	5 537	9 963	30 279	
2	5	1	3	9	7	13	12	25	37	141	1
-	-	1	-	-	3	1	6	8	4	23	2
-	4	9	7	18	23	26	29	31	29	176	3
3	3	7	13	18	25	32	34	45	60	245	4
7	23	24	38	61	71	125	130	143	184	809	5
2	3	11	15	20	39	40	52	48	47	282	6
13	33	70	134	185	207	203	140	89	56	1 136	7
4	11	9	3	12	16	14	20	9	16	122	8
52	75	109	139	118	151	179	175	176	185	1 394	9
12	13	12	18	24	33	36	24	28	9	232	10
2	4	6	9	11	29	44	24	33	31	194	11
.	12
41	72	98	143	200	261	357	371	345	336	2 277	13
12	18	15	16	42	63	77	103	92	93	553	14
4	9	2	3	9	20	21	24	33	65	198	15
4	4	4	4	6	7	19	14	17	50	135	16
6	7	7	12	27	42	56	78	83	90	413	17
-	-	1	-	-	1	3	8	14	30	61	18
8	13	7	14	8	21	19	48	105	230	486	19
-	2	-	-	1	1	6	2	1	8	29	20
8	13	12	15	22	36	38	52	46	43	305	21
-	-	-	2	10	12	22	23	35	33	137	22
1	1	2	6	8	20	26	33	48	49	194	23
6	21	45	98	191	339	686	989	1 397	2 775	6 553	24
3	4	12	18	36	74	131	243	363	819	1 706	25
16	30	28	46	84	149	300	510	813	1 291	3 299	26
2	4	8	12	23	42	86	120	228	667	1 193	27
1	2	3	5	14	21	30	37	48	78	243	28
-	1	-	1	-	3	2	5	10	33	56	29
5	4	2	10	15	21	43	95	185	527	913	30
6	9	28	55	124	184	201	194	183	139	1 130	31
-	-	2	2	11	14	13	16	22	36	117	32
3	3	5	9	9	18	33	50	84	142	360	33
13	28	32	32	38	25	37	31	40	36	328	34
9	7	7	13	21	32	47	69	85	153	449	35
-	1	1	-	-	7	6	3	2	2	23	36
2	1	1	1	2	3	6	17	18	26	77	37
1	2	3	2	5	11	12	30	37	66	173	38
1	-	-	-	-	-	-	-	-	-	5	39
1	2	3	5	6	7	18	30	28	30	134	40
1	1	-	1	2	2	2	2	1	-	55	41
2	-	2	1	-	4	2	2	2	2	65	42
-	-	-	-	-	-	-	-	-	-	63	43
-	-	-	-	-	1	2	10	58	418	489	44
23	21	26	43	82	132	200	243	267	544	1 631	45
6	5	6	7	7	11	7	22	12	8	155	E 46
11	15	19	14	21	25	49	103	164	466	942	E 47
28	45	46	42	31	31	36	31	20	15	396	E 48
8	10	10	7	7	3	4	4	9	1	90	E 49
4	7	11	5	10	11	12	7	7	4	92	

TRANSLATION. - HEADING, Columns 1-19: age; 20: total.

Tabel 38. **Antal døde pr. 100 000 personer 1992 fordelt efter køn, alder og dødsårsag. Mænd**
Deaths per 100 000 population, 1992, by sex, age and cause of death. Males

Dødsårsag efter DK-listen	Under 1 år	1-4 år	5-9 år	10-14 år	15-19 år	20-24 år	25-29 år	30-34 år	35-39 år
	1	2	3	4	5	6	7	8	9
I alt 1992	749,7	34,9	21,6	23,9	63,3	90,8	102,7	146,5	194,5
1 Infektionssygdomme (ekskl. tuberkulose)	14,4	1,6	-	0,7	-	1,0	8,3	18,6	17,4
2 Tuberkulose	-	-	-	-	-	-	-	0,5	-
3 Ondartet svulst i mundhule og spiserør	-	-	-	-	-	-	-	0,5	1,1
4 Ondartet svulst i mavesæk	-	-	-	-	-	-	0,9	-	1,1
5 Ondartet svulst i tarme, undtagen endetarm	-	-	-	-	-	0,5	-	1,6	1,6
6 Ondartet svulst i endetarm	-	-	-	-	-	-	-	0,5	1,6
7 Ondartet svulst i strubehoved, lufttrær, bronkier, lunger	-	-	-	-	-	-	0,9	-	3,2
8 Ondartet svulst i knogler og hud	-	-	-	0,7	1,1	0,5	2,8	1,0	3,2
9 Ondartet svulst i brystkirtel	-	-	-	-	-	-	-	-	-
10 Ondartet svulst i livmoderhals	•	•	•	•	•	•	•	•	•
11 Ondartet svulst i andre dele af livmoder	•	•	•	•	•	•	•	•	•
12 Ondartet svulst i blærehalskirtel	-	-	-	-	-	-	-	-	-
13 Ondartet svulst i andre og uspec. lokalisationer	-	4,8	3,6	0,7	1,7	2,1	4,6	6,2	11,1
14 Ondartet svulst i lymfatiske og bloddannende væv ..	-	-	2,9	2,7	2,2	2,1	1,4	2,6	1,6
15 Godartede svulster og svulster af uspec. natur	2,9	0,8	0,7	-	0,6	-	-	-	1,6
16 Endokrine lidelser og mangelsygdomme	8,6	1,6	-	-	0,6	-	1,4	1,0	2,1
17 Sukkersyge	-	-	-	-	-	-	-	1,0	3,2
18 Sygdomme i blod og bloddannende organer	-	-	-	0,7	0,6	-	-	-	-
19 Mentale lidelser	-	-	-	-	0,6	-	1,8	2,1	4,2
20 Hjernehindebetændelse	17,2	0,8	-	-	-	0,5	-	1,6	0,5
21 Sygdomme i nervesystem og sansorganer	8,6	2,4	1,4	1,3	2,2	1,0	4,6	2,1	5,8
22 Gigtfeber og følgetilstande heraf	-	-	-	-	-	-	-	0,5	-
23 Blodtryksforhøjelse	-	-	-	-	-	-	-	-	0,5
24 Iskæmiske hjertesygdomme	-	-	-	-	-	-	0,9	2,6	7,9
25 Andre hjertesygdomme	-	0,8	-	-	-	2,6	1,8	0,5	2,1
26 Karsygdomme i hjerne	-	0,8	-	-	0,6	0,5	1,4	1,6	6,9
27 Sygdomme i arterier, arterioler og kapillærer	-	-	-	-	0,6	0,5	0,5	1,0	1,1
28 Andre sygdomme i kredsløbets organer	-	-	-	0,7	-	0,5	0,5	1,0	-
29 Akute luftvejsinfektioner inkl. influenza	-	-	-	-	-	-	-	-	-
30 Lungebetændelse	5,7	-	-	-	-	-	0,5	-	-
31 Bronkitis, udvidede lunger og astma	-	-	0,7	-	-	1,0	-	-	2,6
32 Andre sygdomme i åndedrætsorganer	-	-	-	-	-	-	-	0,5	1,1
33 Sygdomme i mundhule, spiserør og mavesæk	-	-	-	-	-	-	-	-	-
34 Sygdomme i lever og galdeveje	-	-	-	-	-	-	0,9	5,2	14,2
35 Andre sygdomme i fordøjelsesorganer	2,9	-	-	-	0,6	-	-	-	2,1
36 Nyrebetændelse	-	-	-	-	-	-	0,5	-	0,5
37 Infektiøse nyresygdomme og sten i urinorganer	-	-	-	-	-	-	-	-	-
38 Andre sygd. i urin- og kønsorganer samt brystkirtel ..	-	-	-	-	-	-	-	-	0,5
39 Svangerskabs- og fødselskomplikationer hos moderen ..	•	•	•	•	•	•	•	•	•
40 Sygdomme i hud, knogler, bevægelsessystem og bindevæv	-	-	-	-	-	-	-	0,5	0,5
41 Medfødte misdannelser i hjerte og kredsløbsorganer ..	126,4	4,8	2,2	2,0	1,7	1,0	0,5	0,5	1,1
42 Andre medfødte misdannelser	149,4	3,2	1,4	1,3	0,6	1,0	0,5	1,6	1,1
43 Sygdomme hos nyfødte	252,8	-	-	-	-	-	-	-	-
44 Senilitet uden oplysning om sindssygdom	-	-	-	-	-	-	-	-	-
45 Symptomer og mangelfuldt definerede tilstande	146,5	0,8	0,7	-	0,6	3,6	3,7	5,2	13,2
E 46 Motorøretsulykker	-	6,3	5,8	4,7	30,0	28,6	17,5	15,5	12,1
E 47 Andre ulykker	5,7	5,6	1,4	5,3	7,8	11,4	16,6	25,9	23,2
E 48 Selvmord	-	-	-	2,0	5,5	19,2	20,3	29,5	29,0
E 49 Andre ydre årsager	8,6	-	-	0,7	2,2	9,9	7,8	11,4	11,1
Dødsårsag ikke oplyst ¹	-	0,8	0,7	0,7	3,9	3,1	2,3	4,1	4,7

¹ Omfatter personer med bopæl i Danmark, men døde i udlandet.

40-44 år	45-49 år	50-54 år	55-59 år	60-64 år	65-69 år	70-74 år	75-79 år	80-84 år	85 år og derov.	1992 i alt	DK- liste nr.
10	11	12	13	14	15	16	17	18	19	20	
301,1	418,9	675,0	1 175,9	1 962,5	3 098,3	4 871,6	7 565,7	11 427,2	21 724,7	1 198,1	
17,7	16,4	11,9	11,7	11,2	9,2	13,0	21,1	36,3	75,5	11,0	1
-	1,9	-	2,3	4,3	1,8	4,3	9,0	12,1	12,6	1,3	2
6,2	11,1	19,8	33,6	38,8	51,8	65,2	72,4	62,9	75,5	14,3	3
0,5	4,3	8,6	14,1	18,1	36,1	60,9	81,4	84,7	180,3	11,5	4
5,2	7,2	13,8	30,5	51,7	78,6	136,9	188,4	198,5	339,6	25,5	5
1,0	3,9	9,9	16,4	34,5	49,9	64,1	110,0	133,2	209,6	14,9	6
10,9	25,6	54,7	128,3	254,3	368,0	481,4	527,6	605,3	389,9	84,7	7
4,2	3,9	7,9	11,0	9,5	12,0	21,7	28,6	46,0	41,9	6,0	8
0,5	0,5	1,3	0,8	2,6	2,8	1,1	1,5	2,4	12,6	0,7	9
.	10
.	11
-	0,5	4,0	17,2	44,0	107,3	219,5	354,2	493,9	830,1	40,6	12
18,2	30,9	47,4	107,2	175,8	256,1	373,8	474,8	614,9	905,5	77,7	13
6,8	11,6	20,4	30,5	45,7	81,4	141,3	170,3	167,0	297,7	25,8	14
2,6	1,4	3,3	2,3	12,1	16,6	19,6	40,7	65,4	125,8	6,2	15
2,6	5,3	7,2	6,3	12,9	12,9	17,4	18,1	31,5	46,1	5,1	16
5,7	9,7	14,5	23,5	27,6	55,5	67,4	120,6	106,5	171,9	16,1	17
-	-	1,3	-	0,9	0,9	3,3	4,5	4,8	58,7	1,1	18
12,5	19,8	23,7	22,7	25,9	24,0	43,5	54,3	123,5	327,0	16,0	19
-	-	1,3	0,8	1,7	1,8	-	4,5	4,8	-	0,9	20
8,3	10,1	12,5	14,1	12,9	18,5	48,9	76,9	87,2	134,2	12,3	21
-	0,5	-	4,7	7,8	11,1	14,1	24,1	58,1	50,3	3,7	22
1,6	1,9	2,0	11,7	12,9	22,2	32,6	43,7	48,4	67,1	6,3	23
27,0	58,4	129,1	265,2	500,8	830,3	1 399,6	2 133,0	3 406,4	6 213,1	306,0	24
5,2	6,3	15,1	28,2	62,9	111,9	158,7	333,1	692,4	1 354,1	49,7	25
10,9	16,9	24,4	45,4	118,9	192,3	344,5	694,9	1 147,6	2 465,1	92,5	26
2,6	1,9	7,2	21,9	47,4	88,8	144,5	250,2	411,6	1 035,5	36,2	27
1,6	2,4	3,3	8,6	12,1	24,0	28,3	42,2	94,4	121,6	7,5	28
-	-	-	-	2,6	2,8	2,2	7,5	14,5	50,3	1,2	29
2,1	1,4	3,3	4,7	17,2	19,4	55,4	200,5	414,0	1 308,0	28,6	30
1,0	2,9	9,9	41,5	72,4	179,4	293,4	499,0	704,5	872,0	57,4	31
1,0	0,5	2,6	6,3	6,0	16,6	32,6	58,8	89,6	113,2	6,9	32
0,5	1,0	3,3	3,9	11,2	18,5	34,8	78,4	121,1	293,5	9,8	33
20,3	23,2	42,1	51,6	55,2	62,9	56,5	52,8	70,2	92,2	20,6	34
3,6	2,9	7,2	6,3	19,8	27,7	51,1	78,4	128,3	239,0	11,8	35
-	0,5	-	1,6	4,3	4,6	8,7	10,6	7,3	21,0	1,5	36
-	-	1,3	1,6	3,4	2,8	4,3	12,1	29,1	83,8	2,2	37
0,5	1,0	-	3,1	6,9	13,9	26,1	57,3	111,4	327,0	8,5	38
.	39
-	2,4	2,0	4,7	2,6	9,2	6,5	12,1	33,9	37,7	2,6	40
-	1,0	-	1,6	-	1,8	-	1,5	-	-	2,8	41
1,0	1,0	0,7	3,9	1,7	0,9	2,2	1,5	2,4	-	3,4	42
-	-	-	-	-	-	-	-	-	-	3,5	43
-	-	-	-	-	1,8	3,3	18,1	48,4	595,3	7,0	44
28,6	34,7	57,3	91,5	112,0	168,3	249,9	319,6	518,1	1 165,5	65,9	45
10,9	9,2	17,1	9,4	15,5	12,9	21,7	46,7	60,5	46,1	16,5	E 46
24,4	22,7	13,2	24,3	29,3	20,3	48,9	119,1	266,3	792,4	31,7	E 47
39,0	44,4	52,7	43,8	34,5	42,5	43,5	84,4	53,3	121,6	29,1	E 48
12,0	9,2	4,0	4,7	8,6	4,6	1,1	6,0	4,8	12,6	6,5	E 49
4,2	8,7	13,8	12,5	12,1	21,3	23,9	21,1	9,7	12,6	7,1	

TRANSLATION. - HEADING, Columns 1-19: age; 20: total.

Tabel 38. Antal døde pr. 100 000 personer 1992 fordelt efter køn, alder og dødsårsag. Kvinder
(fortsat) Deaths per 100 000 population, 1992, by sex, age and cause of death, (continued). Females

Døds- årsag efter DK- listen	Under 1 år	1-4 år	5-9 år	10-14 år	15-19 år	20-24 år	25-29 år	30-34 år	35-39 år
	1	2	3	4	5	6	7	8	9
Total 1992	556,0	32,6	10,6	11,8	33,5	31,1	42,1	64,7	117,3
1 Infective and parasitic diseases (except tuberculosis) ..									
2 Tuberculosis	15,2	3,3	0,8	-	2,3	-	3,4	1,6	1,6
3 Malignant neoplasm of buccal cavity and pharynx ..	-	-	-	-	-	-	-	-	-
4 Malignant neoplasm of stomach	-	-	-	-	-	-	-	-	-
5 Malignant neoplasm of intestine, except rectum	-	-	-	-	-	0,5	-	0,5	1,6
6 Malignant neoplasm of rectum and rectosigmoid junction	-	-	-	-	-	-	0,5	-	1,1
7 Malignant neoplasm of larynx, trachea, bronchus and lung	-	-	-	-	-	-	-	1,1	1,6
8 Malignant neoplasm of bone and skin	-	-	-	-	-	0,5	0,5	-	2,2
9 Malignant neoplasm of breast	-	-	-	-	1,2	-	-	0,5	2,7
10 Malignant neoplasm of cervix uteri	-	-	-	-	-	-	1,5	3,8	13,7
11 Other malignant neoplasm of uterus	-	-	-	0,7	-	1,1	1,0	3,3	6,6
12 Malignant neoplasm of prostate	-	-	-	-	-	0,5	-	-	-
13 Malignant neoplasm of other and unspecified sites ..	•	•	•	•	•	•	•	•	•
14 Leukaemia and other neopl. of lymph. and haemato- tissue	3,0	5,9	1,5	-	2,9	1,1	3,4	5,4	10,4
15 Benign neoplasms and neoplasms of unspec. nature ..	-	0,8	0,8	2,1	1,7	2,7	1,0	1,6	2,2
16 Endocrine and metabol. diseases, except diabetes mellitus	3,0	1,7	0,8	0,7	0,6	-	-	-	1,1
17 Diabetes mellitus	6,1	-	-	-	-	0,5	0,5	0,5	0,5
18 Anaemias and other diseases of blood and blood- forming organs	-	-	-	-	-	-	-	1,1	1,6
19 Mental disorders	6,1	-	0,8	-	-	-	-	0,5	-
20 Meningitis	-	-	-	-	-	0,5	1,0	2,2	3,3
21 Other diseases of the nervous system and sense organs	6,1	0,8	-	-	-	1,1	0,5	0,5	0,5
22 Active rheum. fever and chronic rheum. heart disease	3,0	2,5	0,8	-	1,2	-	1,0	2,2	3,8
23 Hypertensive disease	-	-	-	-	-	-	-	-	-
24 Ischaemic heart disease	-	-	-	-	-	-	-	-	-
25 Other forms of heart disease	-	-	-	-	-	-	0,5	0,5	2,2
26 Cerebrovascular disease	3,0	-	-	-	-	-	0,5	0,5	-
27 Diseases of arteries, arterioles and capillaries	-	0,8	-	-	-	-	3,4	4,9	8,2
28 Other diseases of circulatory system	-	-	-	-	-	-	0,5	-	-
29 Acute respiratory infections	-	-	-	-	0,6	-	0,5	0,5	0,5
30 Pneumonia	3,0	-	-	-	-	-	-	-	-
31 Bronchitis, emphysema and asthma	6,1	-	-	-	-	-	0,5	-	1,6
32 Other diseases of respiratory system	-	-	-	-	0,6	1,1	0,5	0,5	1,1
33 Diseases of oral cavity, oesophagus and stomach	-	0,8	-	-	-	-	-	-	-
34 Cirrhosis of liver, cholelithiasis and cholecystitis	3,0	0,8	-	-	-	-	0,5	0,5	-
35 Other diseases of digestive system	3,0	-	-	-	0,6	0,5	-	1,6	5,5
36 Nephritis and nephrosis	3,0	-	-	-	-	1,1	-	-	1,6
37 Infections of kidney and calculus of urinary system ..	-	-	-	-	0,6	-	-	-	-
38 Other diseases of genito-urinary system and diseases of breast	-	-	-	0,7	-	-	-	0,5	1,1
39 Complications of pregnancy, childbirth and the puerperium	-	-	-	-	-	-	1,0	1,1	-
40 Diseases of skin and musculoskeletal system	-	-	0,8	-	-	0,5	-	-	1,1
41 Congenital anomalies of circulatory system	88,1	1,7	0,8	0,7	1,7	0,5	1,0	1,6	0,5
42 Other congenital anomalies	103,3	6,7	-	-	0,6	1,1	0,5	1,1	-
43 Certain causes of perinatal mortality	191,4	-	-	-	-	-	-	-	-
44 Senility without mention of psychosis	-	-	-	-	-	-	-	-	-
45 Symptoms and other ill-defined conditions	94,2	-	-	-	0,6	1,1	2,0	2,7	3,8
E 46 Motor vehicle accidents	3,0	0,8	2,3	2,8	9,8	5,5	4,4	2,7	7,7
E 47 All other accidents	6,1	4,2	1,5	3,5	2,3	2,7	3,9	5,4	7,7
E 48 Suicide and self inflicted injury	-	-	-	-	2,3	4,4	6,8	10,3	14,3
E 49 All other effects of external causes	6,1	1,7	-	0,7	1,2	1,6	1,0	3,8	4,4
Cause of death unknown ¹	-	-	-	-	2,9	2,2	0,5	1,1	1,1

¹ Incl. persons living in Denmark, but dead outside Denmark.

40-44 år	45-49 år	50-54 år	55-59 år	60-64 år	65-69 år	70-74 år	75-79 år	80-84 år	85 år og dero.	1992 i alt	DK- liste nr.
10	11	12	13	14	15	16	17	18	19	20	
178,7	267,9	471,3	776,2	1 240,6	1 800,0	2 833,1	4 401,4	7 483,2	16 863,3	1 155,2	
1,1	2,5	0,7	2,3	7,2	5,6	11,1	12,4	33,8	62,6	5,4	1
-	-	0,7	-	-	2,4	0,9	6,2	10,8	6,8	0,9	2
-	2,0	6,0	5,3	14,4	18,3	22,2	29,9	41,9	49,1	6,7	3
1,6	1,5	4,7	9,9	14,4	19,9	27,3	35,1	60,8	101,6	9,3	4
3,8	11,5	16,0	28,8	48,9	56,6	106,6	134,2	193,3	311,4	30,9	5
1,1	1,5	7,3	11,4	16,0	31,1	34,1	53,7	64,9	79,6	10,8	6
7,0	16,5	46,7	101,7	148,3	165,0	173,1	144,5	120,3	94,8	43,3	7
2,1	5,5	6,0	2,3	9,6	12,8	11,9	20,6	12,2	27,1	4,7	8
27,9	37,5	72,7	105,5	94,6	120,4	152,7	180,6	237,9	313,1	53,2	9
6,4	6,5	8,0	13,7	19,2	26,3	30,7	24,8	37,8	15,2	8,9	10
1,1	2,0	4,0	6,8	8,8	23,1	37,5	24,8	44,6	52,5	7,4	11
.	12
22,0	36,0	65,3	108,5	160,3	208,1	304,5	382,9	466,3	568,7	86,9	13
6,4	9,0	10,0	12,1	33,7	50,2	65,7	106,3	124,3	157,4	21,1	14
2,1	4,5	1,3	2,3	7,2	15,9	17,9	24,8	44,6	110,0	7,6	15
2,1	2,0	2,7	3,0	4,8	5,6	16,2	14,4	23,0	84,6	5,2	16
3,2	3,5	4,7	9,1	21,6	33,5	47,8	80,5	112,2	152,3	15,8	17
-	-	0,7	-	-	0,8	2,6	8,3	18,9	50,8	2,3	18
4,3	6,5	4,7	10,6	6,4	16,7	16,2	49,5	141,9	389,3	18,5	19
-	1,0	-	-	0,8	0,8	5,1	2,1	1,4	13,5	1,1	20
4,3	6,5	8,0	11,4	17,6	28,7	32,4	53,7	62,2	72,8	11,6	21
-	-	-	1,5	8,0	9,6	18,8	23,7	47,3	55,9	5,2	22
0,5	0,5	1,3	4,6	6,4	15,9	22,2	34,1	64,9	82,9	7,4	23
3,2	10,5	30,0	74,4	153,1	270,2	585,0	1 020,6	1 888,0	4 696,9	250,0	24
1,6	2,0	8,0	13,7	28,9	59,0	111,7	250,8	490,6	1 386,2	65,1	25
8,6	15,0	18,7	34,9	67,3	118,8	255,9	526,3	1 098,8	2 185,1	125,9	26
1,1	2,0	5,3	9,1	18,4	33,5	73,3	123,8	308,1	1 129,0	45,5	27
0,5	1,0	2,0	3,8	11,2	16,7	25,6	38,2	64,9	132,0	9,3	28
-	0,5	-	0,8	-	2,4	1,7	5,2	13,5	55,9	2,1	29
2,7	2,0	1,3	7,6	12,0	16,7	36,7	98,0	250,0	892,0	34,8	30
3,2	4,5	18,7	41,7	99,4	146,7	171,4	200,2	247,3	235,3	43,1	31
-	-	1,3	1,5	8,8	11,2	11,1	16,5	29,7	60,9	4,5	32
1,6	1,5	3,3	6,8	7,2	14,3	28,1	51,6	113,5	240,3	13,7	33
7,0	14,0	21,3	24,3	30,5	19,9	31,6	32,0	54,1	60,9	12,5	34
4,8	3,5	4,7	9,9	16,8	25,5	40,1	71,2	114,9	259,0	17,1	35
-	0,5	0,7	-	-	5,6	5,1	3,1	2,7	3,4	0,9	36
1,1	0,5	0,7	0,8	1,6	2,4	5,1	17,5	24,3	44,0	2,9	37
0,5	1,0	2,0	1,5	4,0	8,8	10,2	31,0	50,0	111,7	6,6	38
0,5	-	-	-	-	-	-	-	-	-	0,2	39
0,5	1,0	2,0	3,8	4,8	5,6	15,4	31,0	37,8	50,8	5,1	40
0,5	0,5	-	0,8	1,6	1,6	1,7	2,1	1,4	-	2,1	41
1,1	-	1,3	0,8	-	3,2	1,7	2,1	2,7	3,4	2,5	42
-	-	-	-	-	-	-	-	-	-	2,4	43
-	-	-	-	-	0,8	1,7	10,3	78,4	707,5	18,7	44
12,3	10,5	17,3	32,6	65,7	105,2	170,6	250,8	360,8	920,8	62,2	45
3,2	2,5	4,0	5,3	5,6	8,8	6,0	22,7	16,2	13,5	5,9	E 46
5,9	7,5	12,7	10,6	16,8	19,9	41,8	106,3	221,6	788,7	35,9	E 47
15,0	22,5	30,7	31,9	24,8	24,7	30,7	32,0	27,0	25,4	15,1	E 48
4,3	5,0	6,7	5,3	5,6	2,4	3,4	4,1	12,2	1,7	3,4	E 49
2,1	3,5	7,3	3,8	8,0	8,8	10,2	7,2	9,5	6,8	3,5	

E. Vielser

Tabel 39. Antal vielser fordelt efter vielsesmåned
Marriages by month

	Antal vielser				Gnsntl. pr. dag				Fordelingen af 1 200 ¹			
	1986-90 gnsntl.		1992		1986-90 gnsntl.		1992		1986-90 gnsntl.		1992	
	Vielser i alt	Heraf borgerlige	Vielser i alt	Heraf borgerlige	Vielser i alt	Heraf borgerlige	Vielser i alt	Heraf borgerlige	Vielser i alt	Heraf borgerlige	Vielser i alt	Heraf borgerlige
1	2	3	4	5	6	7	8	9	10	11	12	
I alt	31 279	13 974	32 188	13 939	85	38	88	38	1 200	1 200	1 200	1 200
Januar	1 120	718	1 091	718	36	23	35	23	42	60	40	61
Februar	1 296	803	1 680	1 061	46	29	58	37	54	76	66	97
Marts	1 928	977	1 541	906	62	32	50	29	72	84	57	76
April	2 238	999	2 574	1 121	75	33	86	37	88	86	98	97
Maj	4 040	1 445	4 067	1 454	130	47	131	47	152	123	149	124
Juni	4 178	1 480	4 428	1 448	139	49	148	48	163	128	168	126
Juli	3 475	1 456	3 370	1 459	112	47	109	47	131	123	124	124
August	4 125	1 436	5 305	1 533	133	46	171	49	156	120	195	129
September ...	2 798	1 170	2 609	1 047	93	39	87	35	109	102	99	92
Oktober	2 316	1 162	2 442	1 227	75	37	79	40	88	97	90	105
November ...	1 913	1 071	1 564	879	64	36	52	29	75	94	59	76
December ...	1 852	1 257	1 517	1 086	60	41	49	35	70	107	56	92

¹ Idet der er taget hensyn til månedernes forskellige længde.

TRANSLATION. - HEADING, Columns 1-4: number of marriages; 5-8: daily average; 9-12: distribution of 1 200 (adjusted for length of month); 1, 3, 5, 7, 9 and 11: total; 2, 4, 6, 8, 10 and 12: of which civil.

Tabel 40. Antal vielser 1992 fordelt efter parternes ægteskabelige stilling før vielsen
Marriages 1992 by previous marital status of both spouses

Bruden	Brudgommen									
	Vielser i alt					Heraf borgerlige				
	Ugift	Enke- mand	Fra- skilt	Uop- lyst	I alt	Ugift	Enke- mand	Fra- skilt	Uop- lyst	I alt
1	2	3	4	5	6	7	8	9	10	
a-d. I alt	23 670	615	6 858	1 045	32 188	8 688	333	4 221	697	13 939
a. Ugift	20 277	110	2 525	729	23 641	6 568	46	1 301	427	8 342
b. Enke	183	181	375	12	751	98	95	220	10	423
c. Fraskilt	2 659	308	3 611	304	6 882	1 582	179	2 409	260	4 430
d. Uoplyst	551	16	347	-	914	440	13	291	-	744

TRANSLATION. - HEADING, Columns 1-10: bridegroom; 1-5: marriages, total; 6-10: of which civil marriages; 1 and 6: single; 2 and 7: widowed; 3 and 8: divorced; 4 and 9: not stated; 5 and 10: total. - FRONT COLUMN: bride; a: single; b: widowed; c: divorced; d: not stated; a-d: total.

Tabel 42. Antal vielser 1992 fordelt efter de viedes indbyrdes alder og ægteskabelige stilling
(fortsat) **Marriages 1992 by age and previous marital status of both spouses (continued)**

Brudens alder	Brudgommens alder													I alt
	Under 20 år	20-24 år	25-29 år	30-34 år	35-39 år	40-44 år	45-49 år	50-54 år	55-59 år	60-64 år	65-69 år	70 år og derover	Uoplyst	
	1	2	3	4	5	6	7	8	9	10	11	12	13	14

B. Vielser hvor begge parter var fraskilte før vielsen

I alt.....	2	17	81	247	537	732	897	580	305	115	67	31	-	3611
Under 20 år.....	-	-	-	1	-	-	-	-	-	-	-	-	-	1
20-24 år.....	1	4	8	11	3	4	2	-	-	-	-	-	-	33
25-29 ».....	-	2	37	55	48	26	12	3	-	-	-	-	-	183
30-34 ».....	-	7	18	94	135	104	70	17	2	2	-	-	-	449
35-39 ».....	1	2	7	59	198	197	148	43	17	-	1	-	-	673
40-44 ».....	-	1	9	21	102	252	283	131	48	7	4	-	-	858
45-49 ».....	-	1	2	5	46	116	291	205	93	30	7	4	-	800
50-54 ».....	-	-	-	1	4	28	77	147	85	38	7	4	-	391
55-59 ».....	-	-	-	-	1	5	14	26	53	22	12	6	-	139
60-64 ».....	-	-	-	-	-	-	-	4	6	12	18	4	-	44
65-69 ».....	-	-	-	-	-	-	-	3	1	4	12	6	-	26
70 år og derover...	-	-	-	-	-	-	-	1	-	-	6	7	-	14
Uoplyst.....	-	-	-	-	-	-	-	-	-	-	-	-	-	-

C. Samtlige vielser¹

I alt.....	137	2 814	10 600	6 922	4 048	2 409	1 878	1 053	614	289	188	191	1 045	32 188
Under 20 år.....	53	245	133	36	13	1	2	1	-	-	-	-	159	643
20-24 år.....	34	1 689	2 926	629	158	58	18	8	6	2	-	-	316	5 844
25-29 ».....	15	642	6 186	3 161	912	251	95	24	9	3	1	-	260	11 559
30-34 ».....	2	85	898	2 210	1 383	486	215	60	10	5	-	-	112	5 466
35-39 ».....	1	24	174	520	993	669	327	98	33	6	3	-	75	2 923
40-44 ».....	2	7	56	128	344	564	489	210	78	17	6	1	57	1 959
45-49 ».....	1	3	8	36	109	221	464	312	146	52	18	12	32	1 414
50-54 ».....	-	1	-	5	14	58	146	236	165	65	23	12	19	744
55-59 ».....	-	-	-	1	3	10	32	54	119	71	37	22	8	357
60-64 ».....	-	1	-	-	-	2	7	9	17	38	45	25	1	145
65-69 ».....	-	-	1	-	-	-	1	6	8	16	34	41	4	111
70 år og derover...	-	-	-	1	-	1	3	3	2	6	17	74	2	109
Uoplyst.....	29	117	218	195	119	88	79	32	21	8	4	4	-	914

ANM. Tabeller med de øvrige civilstandskombinationer findes i Danmarks Statistik.

¹ Inkl. samtlige mulige civilstandskombinationer (fx ugifte viet til fraskilte).

TRANSLATION. - HEADING, Columns 1-12: age of bridegroom; 13: not stated; 14: total. - FRONT COLUMN: age of bride; A: both spouses single before marriage; B: both spouses divorced before marriage; C: marriages, total, incl. all possible combinations (e.g. single married to divorced).

Tabel 43. **Antal viede 1992 pr. 1 000 personer fordelt efter køn, civilstand og alder**

Persons marrying 1992 per 1 000 population, by sex, marital status and age

Aldersklasser	Mænd				Kvinder			
	Ugifte	Enke- mænd	Fra- skilte	I alt	Ugifte	Enker	Fra- skilte	I alt
	1	2	3	4	5	6	7	8
I alt	33,6	8,1	43,9	33,2	36,6	2,6	35,1	27,7
Under 20 år ¹	1,8	. ²	. ²	1,8	3,7	. ²	600,0	3,8
20-24 år.....	14,9	0,0	153,3	15,2	34,8	43,5	141,7	35,5
25-29 ».....	61,4	21,3	86,7	62,0	86,9	87,2	105,5	87,9
30-34 ».....	63,1	62,5	83,6	65,0	67,5	49,8	85,0	70,6
35-39 ».....	44,5	68,5	72,6	50,6	41,1	47,6	61,3	48,5
40-44 ».....	27,9	37,5	55,2	38,5	24,7	30,5	48,3	38,2
45-49 ».....	15,1	44,3	47,4	33,4	13,4	28,0	33,0	27,8
50-54 ».....	9,6	32,6	38,9	28,0	6,6	17,1	24,0	19,4
55-59 ».....	4,9	27,9	28,2	20,2	6,3	6,5	13,2	9,5
60-64 ».....	3,0	14,4	14,5	10,6	2,1	2,3	5,9	3,4
65-69 ».....	2,8	6,9	11,3	7,1	2,1	1,3	3,9	2,0
70 år og derover.....	1,3	2,1	5,2	2,4	0,5	0,4	1,2	0,4
Gennemsnitlig alder.....	30,7	58,4	43,9	34,1	28,2	52,0	40,3	31,4

¹ Kvinder 15-19 år, mænd 18-19 år. ² For få observationer til at beregne denne størrelse.

TRANSLATION. - HEADING, Columns 1-4: males; 5-8: females; 1 and 5: single; 2 and 6: widowed; 3 and 7: divorced; 4 and 8: total. - FRONT COLUMN: age groups; average age at marriage.

Tabel 44. **Antal viede pr. 1 000 ikke-gifte 1983-1992 fordelt efter køn og alder**

Persons marrying per 1 000 non-married 1983-1992, by sex and age

Aldersklasser	1983	1984	1985	1986	1987	1988	1989	1990	1991	1992
A. Mænd i alt	34,0	34,8	34,4	34,9	34,6	35,3	33,4	33,3	32,3	33,2
Under 20 år ¹	2,4	1,9	2,1	2,3	2,1	2,2	1,7	1,7	1,8	1,8
20-24 år.....	25,9	25,2	23,7	22,5	21,4	21,4	19,6	18,0	17,2	15,2
25-29 ».....	71,0	72,7	70,7	71,2	69,6	69,3	64,8	64,4	60,7	62,0
30-34 ».....	65,5	67,9	68,5	68,0	66,1	69,9	64,1	64,4	62,6	65,0
35-39 ».....	53,2	53,7	53,8	54,3	52,7	55,0	51,0	50,3	48,6	50,6
40-44 ».....	42,9	43,6	42,6	43,7	45,2	44,4	40,7	40,3	38,7	38,5
45-49 ».....	30,9	32,1	33,9	34,4	35,2	34,9	33,5	34,3	32,4	33,4
50-54 ».....	23,4	23,0	22,4	25,1	27,1	24,6	27,0	27,4	25,6	28,0
55-59 ».....	16,8	17,9	16,5	18,6	18,8	17,7	18,3	18,2	18,3	20,2
60-64 ».....	8,8	9,6	8,5	10,1	8,4	8,4	8,3	10,1	11,3	10,6
65-69 ».....	5,5	5,3	4,7	4,9	5,7	4,4	4,2	5,3	5,8	7,1
70 år og derover.....	1,9	2,2	2,2	2,1	2,0	1,6	1,7	2,0	2,0	2,4
B. Kvinder i alt	26,9	27,9	28,0	28,9	28,6	29,0	27,5	27,6	26,9	27,7
Under 20 år ¹	5,3	5,2	4,8	5,0	4,6	4,1	3,7	3,3	3,6	3,8
20-24 år.....	58,6	56,9	54,2	52,3	48,3	47,0	42,7	41,4	37,8	35,5
25-29 ».....	90,8	94,8	94,1	95,6	94,2	97,6	90,1	89,9	86,0	87,9
30-34 ».....	69,5	69,3	71,8	71,7	71,5	73,4	71,9	70,5	68,8	70,6
35-39 ».....	52,1	51,3	51,8	52,3	51,6	53,6	48,2	49,5	49,2	48,5
40-44 ».....	38,6	38,9	38,0	40,0	41,2	38,9	36,5	37,4	36,5	38,2
45-49 ».....	24,7	28,2	27,4	29,8	31,0	28,7	28,8	28,5	26,9	27,8
50-54 ».....	14,2	14,8	12,3	15,2	15,3	15,8	15,8	17,5	15,8	19,4
55-59 ».....	5,9	6,7	6,0	6,4	6,4	5,8	6,8	7,7	7,7	9,5
60-64 ».....	2,2	2,6	2,5	2,7	2,9	2,4	2,3	2,7	4,0	3,4
65-69 ».....	1,4	1,6	1,5	1,4	1,3	1,0	1,2	1,5	1,6	2,0
70 år og derover.....	0,3	0,4	0,3	0,4	0,4	0,3	0,3	0,3	0,3	0,4

¹ Kvinder 15-19 år, mænd 18-19 år.

ANM. Tabellen omfatter kun personer med bopæl i landet.

TRANSLATION. - FRONT COLUMN: age groups; A: males; B: females

Tabel 45. Vielsestavler for hidtil ugifte personer for årene 1981-82, 1985-86, 1991 og 1992
 Marriage tables for never-married persons, 1981-82, 1985-86, 1991 and 1992

Alder	Mænd							
	1981-82		1985-86		1991		1992	
	Antal ugifte ¹	Vielses-hyppig-hed ²	Antal ugifte ¹	Vielses-hyppig-hed ²	Antal ugifte ¹	Vielses-hyppig-hed ²	Antal ugifte ¹	Vielses-hyppig-hed ²
	1	2	3	4	5	6	7	8
18 år	10 000	13	10 000	13	10 000	11	10 000	11
19 »	9 987	37	9 987	32	9 989	26	9 989	25
20 »	9 950	94	9 955	69	9 963	50	9 964	44
21 »	9 856	183	9 886	131	9 913	88	9 920	76
22 »	9 676	289	9 756	212	9 826	144	9 845	129
23 »	9 396	406	9 549	313	9 685	222	9 718	207
24 »	9 015	511	9 250	439	9 470	327	9 517	307
25 »	8 554	586	8 844	565	9 160	426	9 225	410
26 »	8 053	640	8 344	636	8 770	504	8 847	498
27 »	7 538	671	7 813	670	8 328	573	8 406	589
28 »	7 032	689	7 290	708	7 851	628	7 911	668
29 »	6 547	724	6 774	822	7 358	811	7 383	842
30 »	6 073	653	6 217	764	6 761	760	6 761	775
31 »	5 676	531	5 742	603	6 247	568	6 237	598
32 »	5 375	493	5 396	588	5 892	578	5 864	618
33 »	5 110	466	5 079	567	5 551	553	5 502	591
34 »	4 872	416	4 791	532	5 244	525	5 177	562
35 »	4 669	369	4 536	469	4 969	478	4 886	527
36 »	4 497	333	4 323	407	4 731	440	4 629	479
37 »	4 347	288	4 147	387	4 523	406	4 407	411
38 »	4 222	259	3 987	340	4 339	341	4 226	353
39 »	4 113	236	3 851	322	4 191	359	4 077	369
40 »	4 016	196	3 727	278	4 041	334	3 927	345
41 »	3 937	160	3 623	197	3 906	238	3 792	283
42 »	3 874	147	3 552	199	3 813	234	3 685	256
43 »	3 817	147	3 481	199	3 724	219	3 591	221
44 »	3 761	138	3 412	171	3 642	173	3 512	192
45 »	3 709	109	3 354	136	3 579	150	3 445	167
46 »	3 669	88	3 308	111	3 525	153	3 387	153
47 »	3 637	85	3 271	103	3 471	143	3 335	136
48 »	3 606	83	3 237	96	3 421	117	3 290	136
49 »	3 576	95	3 206	99	3 381	131	3 245	145
50 »	3 542	79	3 174	72	3 337	113	3 198	128
51 »	3 514	58	3 151	47	3 299	64	3 157	104
52 »	3 494	57	3 136	48	3 278	65	3 124	77
53 »	3 474	39	3 121	50	3 257	71	3 100	71
54 »	3 460	39	3 105	68	3 234	50	3 078	68
55 »	3 447	49	3 084	59	3 218	32	3 057	47
60 »	3 382	35	3 004	40	3 160	57	2 982	24
65 »	3 343	23	2 960	23	3 094	12	2 937	29

¹ Kolonnen »antal ugifte« angiver, hvorledes 10 000 ugifte ville svinde i antal, hvis indgåelse af ægteskab var eneste grund til afgang.

² Tallene angiver (i 10 000-dele) hyppigheden af vielse for hidtil ugifte i løbet af et år, fra en fødselsdag til den næste.

ANM. Vielsestavler er tidligere blevet offentliggjort i tabelværkerne »Ægteskaber, fødte og døde«, senest for perioden 1956-1969 (Statistisk Tabelværk 1973:XD).

Alder	Kvinder							
	1981-82		1985-86		1991		1992	
	Antal ugifte ¹	Vielses- hyppig- hed ²	Antal ugifte ¹	Vielses- hyppig- hed ²	Antal ugifte ¹	Vielses- hyppig- hed ²	Antal ugifte ¹	Vielses- hyppig- hed ²
	9	10	11	12	13	14	15	16
15 år	10 000	2	10 000	3	10 000	3	10 000	3
16 "	9 998	6	9 997	8	9 997	10	9 997	7
17 "	9 992	34	9 989	31	9 987	24	9 990	26
18 "	9 958	105	9 958	77	9 963	55	9 964	59
19 "	9 853	218	9 881	145	9 908	96	9 905	93
20 "	9 638	384	9 738	246	9 813	148	9 813	142
21 "	9 268	550	9 498	392	9 668	236	9 674	226
22 "	8 758	654	9 126	542	9 440	356	9 455	330
23 "	8 185	743	8 631	664	9 104	481	9 143	458
24 "	7 577	837	8 058	799	8 666	630	8 724	614
25 "	6 943	855	7 414	879	8 120	735	8 188	729
26 "	6 349	813	6 762	891	7 523	775	7 591	807
27 "	5 833	775	6 160	900	6 940	805	6 978	861
28 "	5 381	712	5 606	870	6 381	808	6 377	849
29 "	4 998	699	5 118	893	5 865	952	5 836	969
30 "	4 649	614	4 661	786	5 307	865	5 270	873
31 "	4 364	483	4 295	621	4 848	601	4 810	637
32 "	4 153	440	4 028	601	4 557	570	4 504	611
33 "	3 970	418	3 786	570	4 297	555	4 229	566
34 "	3 804	384	3 570	504	4 059	530	3 990	523
35 "	3 658	305	3 390	438	3 844	475	3 781	482
36 "	3 546	249	3 242	367	3 661	405	3 599	447
37 "	3 458	247	3 123	318	3 513	379	3 438	378
38 "	3 373	226	3 024	290	3 380	340	3 308	317
39 "	3 297	200	2 936	283	3 265	358	3 203	340
40 "	3 231	185	2 853	257	3 148	325	3 094	319
41 "	3 171	167	2 780	206	3 046	231	2 995	235
42 "	3 118	160	2 723	207	2 976	203	2 925	200
43 "	3 068	135	2 667	160	2 916	160	2 866	189
44 "	3 027	124	2 624	158	2 869	145	2 812	184
45 "	2 989	112	2 583	167	2 827	140	2 760	163
46 "	2 956	96	2 540	122	2 787	130	2 715	131
47 "	2 928	81	2 509	113	2 751	118	2 679	122
48 "	2 904	62	2 481	99	2 719	102	2 646	102
49 "	2 886	59	2 456	109	2 691	98	2 619	109
50 "	2 869	60	2 429	123	2 665	81	2 590	95
51 "	2 852	50	2 399	83	2 643	62	2 565	49
52 "	2 838	47	2 379	54	2 627	46	2 552	56
53 "	2 825	41	2 366	57	2 615	44	2 538	69
54 "	2 813	32	2 353	49	2 603	57	2 520	55
55 "	2 804	26	2 341	41	2 588	49	2 506	25
60 "	2 748	34	2 302	10	2 539	33	2 435	41
65 "	2 722	19	2 292	14	2 499	28	2 403	32

TRANSLATION. - HEADING, Columns 1-8: males; 9-16: females; Antal ugifte: never-married. Vielseshyppighed: first marriage rate; - FRONT COLUMN: age (years).

Tabel 47. Antal viede 1992 fordelt efter mandens og kvindens bopælsamt mv. og vielsesmyndighed

Persons marrying in 1992, by husband's and wife's counties of residence and by type of marriage ceremony

	Mænd				Kvinder			
	Kirke- lige	Borger- lige	Viede i alt ¹	Kirkelige i pct. af viede	Kirke- lige	Borger- lige	Viede i alt ¹	Kirkelige i pct. af viede
	1	2	3	4	5	6	7	8
Hele landet	17 471	13 939	32 188	54,3	17 471	13 939	32 188	54,3
Københavns Kommune	1 614	1 626	3 380	47,8	1 664	1 695	3 516	47,3
Frederiksberg "	363	303	683	53,1	355	312	688	51,6
Københavns Amt	1 926	1 641	3 679	52,4	1 940	1 658	3 727	52,1
Frederiksborg "	1 174	932	2 154	54,5	1 179	916	2 157	54,7
Roskilde "	847	615	1 475	57,4	859	629	1 510	56,9
Vestsjællands "	895	676	1 587	56,4	893	667	1 590	56,2
Storstrøms "	742	645	1 408	52,7	747	638	1 409	53,0
Bornholms "	114	111	229	49,8	115	113	231	49,8
Fyns "	1 499	1 128	2 657	56,4	1 513	1 100	2 647	57,2
Sønderjyllands "	812	614	1 444	56,2	812	604	1 438	56,5
Ribe "	785	462	1 264	62,1	792	448	1 262	62,8
Vejle "	1 167	726	1 910	61,1	1 173	746	1 945	60,3
Ringkøbing "	972	472	1 454	66,9	982	464	1 459	67,3
Århus "	2 019	1 574	3 647	55,4	2 036	1 556	3 657	55,7
Viborg "	738	460	1 206	61,2	741	455	1 205	61,5
Nordjyllands "	1 585	1 157	2 768	57,3	1 592	1 157	2 778	57,3
Udlandet	219	797	1 243	17,6	78	781	969	8,0

¹ Inkl. uoplyst vielsesmyndighed.

TRANSLATION. - HEADING, Columns 1-4: males; 5-8: females; 1 and 5: married in church; 2 and 6: married in civil ceremony; 3 and 7: persons marrying, total (incl. type of marriage ceremony unknown); 4 and 8: married in church per 100 married. - FRONT COLUMN: counties; Udlandet: outside Denmark; Hele landet: all Denmark.

F. Opløste ægteskaber

Tabel 48. Antal indgåede og opløste ægteskaber 1961-1992
 Marriages contracted and dissolved 1961-1992

	Indgåede ægteskaber	Opløste ægteskaber				Flere indgåede end opløste ægteskaber	Opløste ægteskaber pr. 1 000 bestående	
		I alt	Ved mandens død	Ved hustruens død	Ved skilsmisse		Ved død	Ved skilsmisse
	1	2	3	4	5	6	7	8
1961-65 gnsntl.	38 743	27 439	13 923	7 019	6 497	11 304	18,6	5,5
1966-70 gnsntl.	39 515	30 080	15 045	7 092	7 943	9 435	18,8	6,4
1971	32 801	36 044	15 601	7 042	13 401	+ 3 243	18,7	10,8
1972	31 073	36 674	16 161	7 379	13 134	+ 5 601	19,5	9,7
1973	30 813	35 639	15 960	7 042	12 637	+ 4 826	19,1	10,2
1974	33 182	36 632	16 434	7 066	13 132	+ 3 450	19,6	10,7
1975	31 782	36 292	16 067	6 961	13 264	+ 4 510	19,3	10,6
1976	31 192	37 429	16 973	7 392	13 064	+ 6 237	20,5	10,5
1977	32 174	36 428	16 202	6 843	13 383	+ 4 254	19,5	10,8
1978	28 763	36 921	16 779	7 070	13 072	+ 8 158	20,3	10,6
1979	27 842	37 578	17 238	7 296	13 044	+ 9 736	21,0	10,7
1980	26 448	38 715	17 636	7 486	13 993	+ 12 267	21,7	11,2
1981	25 411	39 360	17 556	7 379	14 425	+ 13 949	21,8	12,1
1982	24 330	39 011	16 942	7 448	14 621	+ 14 681	21,6	12,4
1983	27 096	39 589	17 502	7 324	14 763	+ 12 493	22,2	12,7
1984	28 624	39 160	17 209	7 461	14 490	+ 10 536	22,3	12,6
1985	29 322	39 189	17 422	7 382	14 385	+ 9 867	22,6	12,6
1986	30 773	39 250	17 095	7 665	14 490	+ 8 477	22,7	12,8
1987	31 132	39 066	17 161	7 524	14 381	+ 7 934	22,8	12,7
1988	32 080	39 238	16 894	7 627	14 717	+ 7 158	22,7	13,1
1989	30 894	39 433	16 737	7 544	15 152	+ 8 539	22,7	13,6
1990	31 513	38 537	17 131	7 675	13 731	+ 7 024	23,3	12,3
1991	31 099	36 400	16 203	7 542	12 655	+ 5 301	22,4	11,4
1992	32 188	37 082	16 528	7 573	12 981	+ 4 894	22,7	11,6

TRANSLATION. - HEADING, Column 1: marriages contracted; 2-5: marriages dissolved; 2: total; 3: by death of husband; 4: by death of wife; 5: by divorce; 6: contracted minus dissolved; 7-8: marriages dissolved per 1 000 married couples; 7: by death; 8: by divorce.

Tabel 49. Antal skilsmisser fordelt efter ægtefællernes alder
 Divorces by age of both spouses

Hustruens alder	Mandens alder												1992 i alt	1986-1990 gnsntl.	
	18-19 år	20-24 år	25-29 år	30-34 år	35-39 år	40-44 år	45-49 år	50-54 år	55-59 år	60-64 år	65-69 år	70 år og derover.			Uangiven
	1	2	3	4	5	6	7	8	9	10	11	12	13	14	15
1992 i alt	10	306	1 492	2 268	2 303	2 143	2 034	1 081	561	316	155	102	210	12 981	.
15-19 år	2	13	7	6	2	-	-	-	-	-	-	-	2	32	44
20-24 »	5	142	349	123	37	15	6	2	1	1	1	1	41	724	955
25-29 »	2	91	816	815	274	84	40	16	6	1	1	-	48	2 194	2 369
30-34 »	-	27	200	950	812	271	110	43	15	2	1	-	45	2 476	2 766
35-39 »	-	14	54	232	880	718	234	68	22	11	3	3	26	2 265	2 735
40-44 »	-	6	24	71	191	817	728	164	47	22	6	5	15	2 096	2 537
45-49 »	-	3	23	30	66	183	761	416	101	34	12	2	12	1 643	1 524
50-54 »	-	-	4	10	9	30	111	295	202	60	12	12	10	755	769
55-59 »	-	-	2	5	8	11	18	55	128	109	29	12	4	381	378
60-64 »	-	-	1	1	1	-	2	11	29	50	49	18	2	164	194
65-69 »	-	-	-	1	-	1	1	2	4	21	29	26	2	87	98
70 år og derover...	-	-	-	1	-	-	2	-	1	4	5	22	3	38	51
Uangiven	1	10	12	23	23	13	21	9	5	1	7	1	-	126	74
1986-90 gnsntl.	11	420	1 618	2 495	2 760	2 818	1 859	1 078	611	344	175	118	169	.	14 493

TRANSLATION. - HEADING, Columns 1-13: age of husband; 13: not stated; 14: total; 15: average. - FRONT COLUMN: age of wife.

Tabel 50. Antal skilsmisser fordelt efter ægteskabets varighed og ægtefællens alder ved skilsmissen

Divorces by duration of marriage and age of wife and husband

Hustruens alder	A. Ægteskabets varighed fordelt efter hustruens alder													1992 i alt	1986-1990 gnsntl.
	Under 1 år	1 år	2 år	3 år	4 år	5 år	6-7 år	8-9 år	10-14 år	15-19 år	20-24 år	25 år og dero.	Uangiven		
	1	2	3	4	5	6	7	8	9	10	11	12	13		
1992 i alt	273	655	1146	1135	994	811	1319	929	1691	1351	1274	1400	3	12981	.
15-19 år	9	14	4	4	1	-	-	-	-	-	-	-	-	32	44
20-24 »	58	145	202	169	94	38	16	1	-	-	-	-	1	724	955
25-29 »	77	203	388	371	355	287	354	126	33	-	-	-	-	2194	2369
30-34 »	44	103	222	260	262	237	452	353	498	45	-	-	-	2476	2766
35-39 »	33	73	130	133	120	123	246	226	599	531	51	-	-	2265	2735
40-44 »	17	52	79	82	71	67	126	102	309	485	647	59	-	2096	2537
45-49 »	14	35	56	64	57	34	75	63	137	180	439	489	-	1643	1524
50-54 »	4	10	26	20	13	12	24	32	54	61	76	423	-	755	769
55-59 »	4	6	7	14	11	8	10	11	28	26	24	232	-	381	378
60-64 »	-	1	5	2	1	-	8	4	13	16	9	105	-	164	194
65-69 »	1	1	4	1	1	-	2	4	3	3	9	58	-	87	98
70 år og dero...	-	-	1	-	-	1	1	-	3	1	8	23	-	38	51
Uangiven	12	12	22	15	8	4	5	7	14	3	11	11	2	126	73
1986-90 gnsntl.....	355	735	1146	1062	904	776	1308	1100	2181	1826	1534	1469	97	• 14493	

Mandens alder	B. Ægteskabets varighed fordelt efter mandens alder													1992 i alt	1986-1990 gnsntl.
	Under 1 år	1 år	2 år	3 år	4 år	5 år	6-7 år	8-9 år	10-14 år	15-19 år	20-24 år	25 år og dero.	Uangiven		
	1	2	3	4	5	6	7	8	9	10	11	12	13		
1992 i alt	273	655	1146	1135	994	811	1319	929	1691	1351	1274	1400	3	12981	.
15-19 år	5	3	2	-	-	-	-	-	-	-	-	-	-	10	11
20-24 »	39	70	96	60	24	10	7	-	-	-	-	-	-	306	420
25-29 »	70	192	328	319	259	153	143	25	2	-	-	-	1	1492	1618
30-34 »	47	152	288	306	303	271	438	250	206	6	-	-	1	2268	2495
35-39 »	36	86	183	174	142	162	317	307	644	242	9	-	1	2303	2760
40-44 »	19	52	83	115	112	97	173	134	395	600	358	5	-	2143	2818
45-49 »	18	41	65	69	71	57	130	93	234	307	645	304	-	2034	1859
50-54 »	8	19	36	36	42	29	45	59	97	100	144	466	-	1081	1078
55-59 »	3	11	15	21	14	13	27	27	48	44	55	283	-	561	611
60-64 »	4	7	8	5	10	7	12	10	23	25	20	185	-	316	344
65-69 »	1	2	4	4	1	2	3	6	10	16	19	87	-	155	192
70 år og dero...	1	2	1	1	1	1	4	5	6	5	15	60	-	102	118
Uangiven	22	18	37	25	15	9	20	13	26	6	9	10	-	210	169
1986-90 gnsntl.....	355	735	1146	1062	904	776	1308	1100	2181	1826	1534	1469	97	• 14493	

TRANSLATION. - HEADING, A: Columns 1-13: duration of marriage; 13: not stated; 14: total; 15: average. - FRONT COLUMN: age of wife.

TRANSLATION. - HEADING, B: Columns 1-13: duration of marriage; 13: not stated; 14: total; 15: average. - FRONT COLUMN: age of husband.

Tabel 51. **Skilsmisser 1991 og 1992 fordelt efter vielsesår, antal og antal pr. 10 000 vielser i vielsesåret**

Divorces 1991 and 1992 by year of marriage and per 10 000 marriages

Vielsesår	Antal vielser	Skilsmisser 1991		Skilsmisser 1992	
		Antal	Antal pr. 10 000 vielser i vielsesåret	Antal	Antal pr. 10 000 vielser i vielsesåret
	1	2	3	4	5
I alt.....	...	12 655	4 058 ¹	12 981	4 161 ¹
Før 1941.....	...	5	.	7	.
1941.....	33 719	3	1	1	-
1942.....	35 825	3	1	2	1
1943.....	36 738	3	1	1	-
1944.....	37 524	4	1	2	1
1945.....	36 341	8	2	6	2
1946.....	40 257	7	2	5	1
1947.....	39 910	9	2	7	2
1948.....	39 279	7	2	11	3
1949.....	37 496	12	3	18	5
1950.....	38 838	22	6	11	3
1951.....	36 575	20	5	19	5
1952.....	35 724	24	7	21	6
1953.....	35 293	34	10	21	6
1954.....	34 973	32	9	41	12
1955.....	35 027	44	13	34	10
1956.....	34 215	45	13	35	10
1957.....	34 310	71	21	55	16
1958.....	33 795	56	17	57	17
1959.....	34 414	77	22	64	19
1960.....	35 897	92	26	73	20
1961.....	36 364	113	31	85	23
1962.....	37 513	118	31	96	26
1963.....	38 580	155	40	129	33
1964.....	39 565	152	38	153	39
1965.....	41 693	204	49	163	39
1966.....	41 424	231	56	195	47
1967.....	41 158	225	55	241	59
1968.....	39 457	249	63	265	67
1969.....	39 158	265	68	238	61
1970.....	36 376	283	78	253	70
1971.....	32 801	252	77	260	79
1972.....	31 073	250	80	246	79
1973.....	30 813	254	82	256	83
1974.....	33 182	298	90	270	81
1975.....	31 782	304	96	283	89
1976.....	31 192	313	100	275	88
1977.....	32 174	285	89	326	101
1978.....	28 763	339	118	310	108
1979.....	27 842	365	131	334	120
1980.....	26 448	350	132	353	133
1981.....	25 411	389	153	337	133
1982.....	24 330	455	187	391	161
1983.....	27 096	517	191	482	178
1984.....	28 624	542	189	565	197
1985.....	29 322	745	254	674	230
1986.....	30 773	849	276	761	247
1987.....	31 132	988	317	895	287
1988.....	32 080	1 146	357	1 062	331
1989.....	30 894	846	274	1 175	380
1990.....	31 513	440	140	858	272
1991.....	31 099	71	23	483	155
1992.....	32 188	.	.	73	23
Uoplyst.....	.	84	.	3	.

¹ Summen kan opfattes som et tilnærmet mål for, hvor mange af 10 000 ægteskaber, der ender i skilsmisse med det pågældende kalenderårs skilsmisshyppigheder. Konsekvenserne af ind- og udvandring indgår ikke i beregningen. I summen indgår skilsmisser blandt par med uoplyst vielsesår og par viet før 1940 på en sådan måde, at hver af disse skilsmisser giver samme bidrag til summen, som skilsmisser med kendt vielsesår i gennemsnit giver.

TRANSLATION. - HEADING, Column 1: number of marriages; 2 and 4: number of divorces; 3 and 5: number of divorces per 10000 marriages by year of marriage. - FRONT COLUMN: year of marriage.

Tabel 52. Antal skilsmisser fordelt efter ægteskabets varighed

Divorces by duration of marriage

	1966-1970 gnsntl.	1972-1975 gnsntl.	1976-1980 gnsntl.	1981-1985 gnsntl.	1986-1990 gnsntl.	1992
I alt	7 943	13 042	13 231	14 537	14 494	12 981
Ægteskabets varighed						
Under 1 år	112	210	248	271	355	273
1 år	302	558	562	592	735	655
2 "	542	883	925	961	1 146	1 146
3 "	721	985	964	1 007	1 062	1 135
4 "	730	977	897	948	904	994
5 "	620	926	826	876	776	811
6 "	526	838	743	790	690	727
7 "	455	766	663	709	618	592
8 "	363	676	624	656	556	498
9 "	330	604	583	574	545	431
10-14 år	1 164	2 090	2 424	2 428	2 181	1 691
15-19 "	837	1 260	1 569	2 067	1 826	1 351
20-24 "	612	854	949	1 306	1 534	1 274
25 år og derover	629	910	1 001	1 216	1 469	1 400
Uangiven	-	505	253	136	97	3
Gnsntl. varighed ved skilsmisse	11	11	11	12	12	11

TRANSLATION. - FRONT COLUMN: total number of divorces; duration of marriage; average duration of marriages.

Tabel 53. Antal fraskilte pr. 1 000 gifte 1982-1992 fordelt efter køn og alder

Persons getting divorced per 1 000 married 1982-1992, by sex and age

Aldersklasser	1982	1983	1984	1985	1986	1987	1988	1989	1990	1991	1992
A. Mænd i alt	12,4	12,7	12,6	12,6	12,8	12,7	13,1	13,6	12,3	11,4	11,6
Under 20 år ¹	20,1	33,8	21,6	19,5	46,7	47,2	12,0	42,3	25,3	59,3	30,2
20-24 år	35,0	34,4	34,8	34,5	36,0	36,0	41,0	56,8	39,6	38,0	34,9
25-29 "	30,1	30,0	27,6	29,4	30,1	29,6	32,4	39,0	30,0	29,4	29,8
30-34 "	25,0	25,3	24,8	24,9	25,8	25,4	25,6	28,4	24,4	23,1	24,9
35-39 "	20,3	20,9	20,8	21,3	21,5	21,5	22,1	22,8	20,2	19,2	20,3
40-44 "	16,1	17,4	18,1	17,7	18,1	18,1	18,1	19,3	17,0	16,3	16,0
45-49 "	12,5	13,1	13,8	13,6	13,6	14,2	14,9	14,7	14,3	12,8	13,0
50-54 "	7,8	9,0	9,5	9,7	9,5	9,7	9,9	10,4	9,9	8,9	9,1
55-59 "	5,1	5,3	5,5	5,5	5,9	5,8	6,1	6,5	6,3	5,5	5,6
60-64 "	2,8	3,2	3,2	3,0	3,4	3,6	3,2	3,8	3,8	3,5	3,5
65-69 "	2,0	1,7	1,8	2,0	1,8	2,1	2,5	2,2	2,3	1,9	1,8
70 år og derover ...	0,7	0,8	0,8	0,7	0,8	0,8	1,0	0,8	0,8	0,7	0,7
B. Kvinder i alt ...	12,7	12,9	12,8	12,9	13,0	13,0	13,4	13,8	12,6	11,6	11,9
Under 20 år ¹	29,8	25,2	28,2	24,9	29,1	26,4	24,6	45,9	27,1	25,6	18,2
20-24 år	34,6	35,3	34,9	36,4	36,8	36,5	39,8	52,4	37,0	34,4	36,6
25-29 "	29,1	29,9	27,7	28,6	29,4	30,1	30,3	33,9	29,0	28,9	29,3
30-34 "	22,6	22,3	22,9	23,5	23,6	23,4	24,9	25,9	22,9	21,1	22,9
35-39 "	18,5	18,7	19,3	19,4	20,0	20,1	20,2	21,3	19,0	17,8	18,2
40-44 "	14,4	15,9	16,3	16,1	16,2	16,3	16,7	17,1	16,2	14,6	15,3
45-49 "	9,5	9,9	11,1	11,1	11,4	11,8	12,0	13,2	11,8	11,0	10,8
50-54 "	5,5	5,9	6,3	6,0	6,6	6,7	7,3	7,8	7,5	6,9	6,7
55-59 "	3,1	3,6	3,8	3,6	3,6	3,7	4,1	4,0	4,4	3,8	4,0
60-64 "	2,0	2,0	1,9	2,3	2,1	2,2	2,2	2,4	2,3	2,1	2,0
65-69 "	0,9	1,0	1,0	1,0	1,3	1,3	1,5	1,2	1,4	1,0	1,2
70 år og derover ...	0,6	0,5	0,4	0,5	0,6	0,5	0,6	0,6	0,5	0,6	0,4

¹ Kvinder 15-19 år, mænd 18-19 år.

TRANSLATION. - FRONT COLUMN: age groups; A: males; B: females.

Tabel 54. **Antal ægteskaber opløst i 1992 ved den ene ægtefælles død, fordelt efter ægtefæl-
lernes alder ved dødsfaldet**

Marriages dissolved in 1992 through the death of one of the spouses, by age of spouses at time of death

A. Ægteskaber opløst ved mandens død																
Enkens alder	Den afdøde mands alder															I alt
	15-19 år	20-24 år	25-29 år	30-34 år	35-39 år	40-44 år	45-49 år	50-54 år	55-59 år	60-64 år	65-69 år	70-74 år	75-79 år	80-84 år	85 år og dero.	
	1	2	3	4	5	6	7	8	9	10	11	12	13	14	15	16
I alt	1	3	22	64	118	225	443	591	918	1492	2224	2873	3005	2547	1888	16419¹
15-19 år	-	-	1	-	-	-	-	-	-	-	-	-	-	-	-	1
20-24 »	1	2	1	3	1	-	-	-	-	-	-	-	-	-	-	9
25-29 »	-	1	15	25	9	6	5	-	2	-	-	-	-	1	1	65
30-34 »	-	-	3	23	43	26	11	4	7	2	1	1	1	-	3	125
35-39 »	-	-	2	10	52	70	30	23	11	4	5	-	-	1	-	208
40-44 »	-	-	-	2	9	104	130	52	31	14	7	4	3	1	-	357
45-49 »	-	-	-	1	2	15	218	219	94	47	29	16	6	1	1	650
50-54 »	-	-	-	-	1	-	39	233	334	162	80	34	12	-	3	898
55-59 »	-	-	-	-	1	3	9	43	352	537	280	96	48	15	9	1394
60-64 »	-	-	-	-	-	1	-	9	60	589	901	364	119	41	21	2105
65-69 »	-	-	-	-	-	-	1	5	20	110	766	1115	487	144	44	2692
70-74 »	-	-	-	-	-	-	-	3	6	23	140	1050	1188	482	130	3023
75-79 »	-	-	-	-	-	-	-	-	1	3	10	161	935	993	344	2448
80-84 »	-	-	-	-	-	-	-	-	-	1	3	29	189	743	664	1629
85 år og dero...	-	-	-	-	-	-	-	-	-	-	2	3	16	125	668	815

B. Ægteskaber opløst ved hustruens død																
Enke- mandens alder	Den afdøde hustrus alder															I alt
	15-19 år	20-24 år	25-29 år	30-34 år	35-39 år	40-44 år	45-49 år	50-54 år	55-59 år	60-64 år	65-69 år	70-74 år	75-79 år	80-84 år	85 år og dero.	
	17	18	19	20	21	22	23	24	25	26	27	28	29	30	31	32
I alt	2	4	27	52	114	205	324	440	620	849	1088	1237	1112	830	521	7426¹
15-19 år	-	-	-	-	-	-	-	-	-	-	-	-	-	-	-	4
20-24 »	1	2	-	1	-	-	-	-	-	-	-	-	-	-	-	-
25-29 »	1	-	11	7	4	1	1	-	1	-	-	-	-	-	-	26
30-34 »	-	1	14	19	2	5	2	2	-	-	2	-	-	-	-	47
35-39 »	-	-	-	12	40	17	9	1	-	-	-	-	-	-	1	80
40-44 »	-	-	2	9	43	80	27	7	4	-	-	-	-	-	1	173
45-49 »	-	-	-	2	16	76	125	32	18	4	4	1	1	-	2	281
50-54 »	-	-	-	1	7	14	114	153	30	11	4	3	1	1	1	340
55-59 »	-	1	-	1	1	10	30	167	200	37	11	9	1	1	-	469
60-64 »	-	-	-	-	1	1	9	54	264	281	86	17	2	1	1	717
65-69 »	-	-	-	-	-	1	5	15	76	367	398	113	34	4	1	1014
70-74 »	-	-	-	-	-	-	2	8	17	115	448	506	131	17	8	1253
75-79 »	-	-	-	-	-	-	-	1	9	26	113	462	490	138	29	1268
80-84 »	-	-	-	-	-	-	-	-	1	8	19	113	361	411	107	1020
85 år og dero...	-	-	-	-	-	-	-	-	-	-	3	13	91	257	370	734

¹ Heri ikke medregnet 109 enker og 147 enkemænd med bopæl i udlandet, derimod er der medregnet 6 personer med uoplyst alder.

ANM. i tabellen indgår kun personer med bopæl her i landet.

TRANSLATION. - A: marriages dissolved through death of husband. - HEADING, Columns 1-15: age of deceased husband; 16: total. - FRONT COLUMN: age of widow. - B: marriages dissolved through death of wife. - HEADING, Columns 17-31: age of deceased wife; 32: total. - FRONT COLUMN: age of widower.

Tabel 55. Ægteskabsopløsningstavler for ægteskaber indgået i 1950, 1955, 1960, 1965, 1970, 1975, 1980, 1985 og 1990

Dissolution tables for marriages contracted in 1950, 1955, 1960, 1965, 1970, 1975, 1980, 1985 and 1990

Ægteskabets varighed	Antal tilbageværende ægteskaber ¹	Opløsningshyppighed ²			Samlet afgang ³		
		Skilsmisse	Død	I alt	Skilsmisse	Død	I alt
	1	2	3	4	5	6	7
Ægteskaber indgået i 1950							
0 år	10 000	27	18	45	27	18	45
1 »	9 955	85	18	103	112	36	148
2 »	9 852	120	20	140	230	56	286
3 »	9 714	164	19	183	389	75	464
4 »	9 536	162	22	184	543	96	639
5 »	9 361	151	22	173	684	117	801
6 »	9 199	128	22	150	802	137	939
7 »	9 061	107	23	130	899	158	1 057
8 »	8 943	102	26	128	990	181	1 171
9 »	8 829	91	28	119	1 070	206	1 276
10 »	8 724	81	29	110	1 141	231	1 372
11 »	8 628	75	35	110	1 206	261	1 467
12 »	8 533	68	38	106	1 264	293	1 557
13 »	8 443	62	39	101	1 316	326	1 642
14 »	8 358	58	44	102	1 364	363	1 727
15 »	8 273	57	47	104	1 411	402	1 813
16 »	8 187	55	55	110	1 456	447	1 903
17 »	8 097	52	62	114	1 498	497	1 995
18 »	8 005	55	67	122	1 542	551	2 093
19 »	7 907	57	73	130	1 587	609	2 196
20 »	7 804	63	81	144	1 636	672	2 308
21 »	7 692	73	99	172	1 692	748	2 440
22 »	7 560	60	108	168	1 737	830	2 567
23 »	7 433	69	117	186	1 788	917	2 705
24 »	7 295	53	125	178	1 827	1 008	2 835
25 »	7 165	46	137	183	1 860	1 106	2 966
26 »	7 034	50	155	205	1 895	1 215	3 110
27 »	6 890	45	166	211	1 926	1 329	3 255
28 »	6 745	44	181	225	1 956	1 451	3 407
29 »	6 593	35	200	235	1 979	1 583	3 562
30 »	6 438	26	222	248	1 996	1 726	3 722
31 »	6 278	27	242	269	2 013	1 878	3 891
32 »	6 109	28	263	291	2 030	2 039	4 069
33 »	5 931	25	288	313	2 045	2 210	4 255
34 »	5 745	23	318	341	2 058	2 393	4 451
35 »	5 549	20	346	366	2 069	2 585	4 654
36 »	5 346	21	385	406	2 080	2 791	4 871
37 »	5 129	15	392	407	2 086	2 994	5 080
38 »	4 921	17	422	439	2 094	3 201	5 295
39 »	4 705	15	463	478	2 101	3 419	5 520
40 »	4 480	10	515	525	2 105	3 650	5 755
41 »	4 245	12	553	565	2 111	3 884	5 995
42 »	4 005						
Ægteskaber indgået i 1955							
0 år	10 000	28	15	43	28	15	43
1 »	9 957	71	15	86	99	30	129

¹ Kolonnen »antal tilbageværende ægteskaber« angiver, hvorledes 10 000 ægteskaber ville svinde i antal når enten skilsmisse eller død er afgangsårsag. ² Tallene angiver (i 10 000-dele) hyppigheden af opløsning af ægteskab i løbet af et år. ³ Tallene i kolonne 7 angiver det samlede antal ægteskaber, som ifølge tavlen (kol. 1) er blevet opløst et givet antal år efter ægteskabets indgåelse. I kolonnerne 5 og 6 er denne samlede afgang opdelt på afgangsårsagerne skilsmisse og død.

TRANSLATION. - HEADING, Column 1: couples staying married; 2-4: dissolution rate (number per 10 000); 5-7: cumulative decrease in number of couples staying married; 2 and 5: divorce; 3 and 6: death; 4 and 7: total. - FRONT COLUMN: duration of marriage (in years) for marriages contracted in 1950, 1955, 1960, 1965, 1970, 1975, 1980, 1985 and 1990.

Tabel 55. **Ægteskabsopløsningstavler for ægteskaber indgået i 1950, 1955, 1960, 1965, 1970,**
(fortsat) **Dissolution tables for marriages contracted in 1950, 1955, 1960, 1965, 1970, 1975, 1980, 1985 and 1990 (continued)**

Ægteskabets varighed	Antal til- bageværende ægteskaber ¹	Opløsningshyppighed ²			Samlet afgang ³		
		Skilsmisse	Død	I alt	Skilsmisse	Død	I alt
	1	2	3	4	5	6	7
Ægteskaber indgået i 1955							
2 år	9 871	118	16	134	215	46	261
3 "	9 739	159	16	175	370	62	432
4 "	9 568	151	20	171	515	81	596
5 "	9 404	142	20	162	648	100	748
6 "	9 252	126	18	144	764	117	881
7 "	9 119	101	19	120	856	134	990
8 "	9 010	93	23	116	940	155	1 095
9 "	8 905	89	26	115	1 019	178	1 197
10 "	8 803	77	26	103	1 087	201	1 288
11 "	8 712	76	32	108	1 153	229	1 382
12 "	8 618	72	36	108	1 215	260	1 475
13 "	8 525	76	38	114	1 280	292	1 572
14 "	8 428	74	38	112	1 342	324	1 666
15 "	8 334	90	46	136	1 417	362	1 779
16 "	8 221	92	50	142	1 493	403	1 896
17 "	8 104	96	61	157	1 571	452	2 023
18 "	7 977	86	64	150	1 640	503	2 143
19 "	7 857	79	73	152	1 702	560	2 262
20 "	7 738	88	78	166	1 770	620	2 390
21 "	7 610	80	89	169	1 831	688	2 519
22 "	7 481	76	100	176	1 888	763	2 651
23 "	7 349	60	101	161	1 932	837	2 769
24 "	7 231	66	112	178	1 980	918	2 898
25 "	7 102	56	128	184	2 020	1 009	3 029
26 "	6 971	53	136	189	2 057	1 104	3 161
27 "	6 839	50	150	200	2 091	1 207	3 298
28 "	6 702	57	165	222	2 129	1 318	3 447
29 "	6 553	50	182	232	2 162	1 437	3 599
30 "	6 401	39	206	245	2 187	1 569	3 756
31 "	6 244	37	226	263	2 210	1 710	3 920
32 "	6 080	33	243	276	2 235	1 851	4 086
33 "	5 914	32	260	292	2 254	2 005	4 259
34 "	5 741	30	282	312	2 271	2 167	4 438
35 "	5 562	26	294	320	2 285	2 331	4 616
36 "	5 384	25	331	355	2 299	2 509	4 807
37 "	5 193						
Ægteskaber indgået i 1960							
0 år	10 000	27	12	39	27	12	39
1 "	9 961	74	13	87	101	25	126
2 "	9 874	126	14	140	225	39	264
3 "	9 736	165	14	179	385	53	438
4 "	9 562	162	13	175	540	65	605
5 "	9 395	155	16	171	686	80	766
6 "	9 234	133	19	152	809	97	906
7 "	9 094	116	21	137	915	116	1 031
8 "	8 969	119	20	139	1 022	134	1 156
9 "	8 844	116	22	138	1 125	153	1 278
10 "	8 722	134	24	158	1 242	174	1 416
11 "	8 584	149	28	177	1 370	198	1 568
12 "	8 432	135	31	166	1 484	224	1 708

1, 2, 3 Se side 89.

1975, 1980, 1985 og 1990

Ægteskabets varighed	Antal til- bageværende ægteskaber ¹ 1	Opløsningshyppighed ²			Samlet afgang ³		
		Skilsmisse 2	Død 3	I alt 4	Skilsmisse 5	Død 6	I alt 7
Ægteskaber indgået i 1960							
13 år	8 292	119	34	153	1 583	252	1 835
14 »	8 165	126	39	165	1 686	284	1 970
15 »	8 030	106	44	150	1 771	319	2 090
16 »	7 910	115	44	159	1 862	354	2 216
17 »	7 784	103	49	152	1 942	392	2 334
18 »	7 666	103	60	163	2 021	438	2 459
19 »	7 541	101	66	167	2 097	488	2 585
20 »	7 415	108	70	178	2 177	540	2 717
21 »	7 283	98	80	178	2 249	598	2 847
22 »	7 153	115	87	202	2 331	660	2 991
23 »	7 009	94	100	194	2 397	730	3 127
24 »	6 873	100	106	206	2 466	803	3 269
25 »	6 731	82	119	201	2 521	883	3 404
26 »	6 596	76	132	208	2 571	970	3 541
27 »	6 459	79	146	225	2 630	1 061	3 691
28 »	6 309	65	164	229	2 671	1 165	3 836
29 »	6 164	64	169	233	2 710	1 269	3 979
30 »	6 021	43	175	218	2 736	1 375	4 111
31 »	5 889	40	187	227	2 760	1 485	4 244
32 »	5 756						
Ægteskaber indgået i 1965							
0 år	10 000	20	10	30	20	10	30
1 »	9 970	65	11	76	85	21	106
2 »	9 894	116	12	128	200	33	233
3 »	9 767	190	12	202	385	45	430
4 »	9 570	214	13	227	590	57	647
5 »	9 353	243	14	257	817	70	887
6 »	9 113	248	14	262	1 043	83	1 126
7 »	8 874	228	16	244	1 245	97	1 342
8 »	8 658	189	19	208	1 409	113	1 522
9 »	8 478	190	20	210	1 570	130	1 700
10 »	8 300	166	23	189	1 708	149	1 857
11 »	8 143	165	24	189	1 842	169	2 011
12 »	7 989	167	25	192	1 975	189	2 164
13 »	7 836	128	28	156	2 075	211	2 286
14 »	7 714	150	34	184	2 191	237	2 428
15 »	7 572	140	38	178	2 297	266	2 563
16 »	7 437	137	42	179	2 399	297	2 696
17 »	7 304	148	42	190	2 507	328	2 835
18 »	7 165	133	46	179	2 602	361	2 963
19 »	7 037	143	53	196	2 703	398	3 101
20 »	6 899	138	66	204	2 798	444	3 242
21 »	6 758	121	68	189	2 880	490	3 370
22 »	6 630	116	70	186	2 956	533	3 489
23 »	6 511	108	77	185	3 026	583	3 609
24 »	6 390	106	87	193	3 094	639	3 733
25 »	6 267	81	89	171	3 145	695	3 840
26 »	6 160	75	93	169	3 191	752	3 944
27 »	6 056						

1, 2, 3 Se side 89.

Tabel 55. **Ægteskabsopløsningstavler for ægteskaber indgået i 1950, 1955, 1960, 1965, 1970,**
(fortsat) **Dissolution tables for marriages contracted in 1950, 1955, 1960, 1965, 1970, 1975, 1980, 1985 and 1990 (continued)**

Ægteskabets varighed	Antal til- bageværende ægteskaber ¹	Opløsningshyppighed ²			Samlet afgang ³		
		Skilsmisse	Død	I alt	Skilsmisse	Død	I alt
	1	2	3	4	5	6	7
Ægteskaber indgået i 1970							
0 år	10 000	49	11	60	49	11	60
1 »	9 940	149	12	161	197	23	220
2 »	9 780	262	12	274	453	35	488
3 »	9 512	298	13	311	737	47	784
4 »	9 216	291	14	305	1 005	60	1 065
5 »	8 935	275	15	290	1 251	73	1 324
6 »	8 676	258	17	275	1 475	88	1 563
7 »	8 437	235	16	251	1 673	102	1 775
8 »	8 225	197	19	216	1 835	118	1 953
9 »	8 047	200	21	221	1 996	135	2 131
10 »	7 869	211	24	235	2 162	154	2 316
11 »	7 684	173	27	200	2 295	175	2 470
12 »	7 530	185	27	212	2 435	195	2 630
13 »	7 370	186	27	213	2 572	215	2 787
14 »	7 213	162	33	195	2 689	239	2 928
15 »	7 072	163	35	198	2 804	264	3 068
16 »	6 932	159	37	196	2 914	290	3 204
17 »	6 796	149	43	192	3 016	319	3 335
18 »	6 665	147	48	195	3 114	351	3 465
19 »	6 536	144	55	199	3 208	387	3 594
20 »	6 406	131	53	185	3 292	421	3 713
21 »	6 287	123	53	176	3 369	454	3 823
22 »	6 177						
Ægteskaber indgået i 1975							
0 år	10 000	65	11	76	65	11	76
1 »	9 924	156	12	168	220	23	243
2 »	9 757	314	12	326	526	35	561
3 »	9 439	307	14	321	816	48	864
4 »	9 136	323	14	337	1 111	61	1 172
5 »	8 828	330	18	348	1 402	77	1 479
6 »	8 521	306	19	325	1 663	93	1 756
7 »	8 244	272	19	291	1 887	109	1 996
8 »	8 004	258	24	282	2 094	128	2 222
9 »	7 778	231	27	258	2 274	149	2 423
10 »	7 577	209	26	235	2 432	169	2 601
11 »	7 399	210	28	238	2 587	190	2 777
12 »	7 223	213	30	243	2 738	209	2 947
13 »	7 053	177	35	212	2 863	233	3 096
14 »	6 904	176	38	213	2 984	259	3 243
15 »	6 757	148	37	184	3 084	284	3 368
16 »	6 632	135	39	175	3 174	310	3 484
17 »	6 516						
Ægteskaber indgået i 1980							
0 år	10 000	110	14	124	110	14	124
1 »	9 876	211	15	226	318	29	347
2 »	9 653	402	17	419	705	45	750
3 »	9 250	409	19	428	1 084	63	1 147
4 »	8 853	349	21	370	1 393	82	1 475

1, 2, 3 Se side 89.

1975, 1980, 1985 og 1990

Ægteskabets varighed	Antal til- bageværende ægteskaber ¹	Opløsningshyppighed ²			Samlet afgang ³		
		Skilsmisse 2	Død 3	I alt 4	Skilsmisse 5	Død 6	I alt 7
Ægteskaber indgået i 1980							
5 år	8 525	343	22	365	1 685	101	1 786
6 »	8 214	319	22	341	1 947	119	2 066
7 »	7 934	323	25	347	2 200	142	2 342
8 »	7 658	293	26	319	2 424	161	2 586
9 »	7 414	255	27	282	2 613	181	2 795
10 »	7 205	191	29	220	2 751	202	2 953
11 »	7 047	189	30	219	2 885	223	3 108
12 »	6 892						
Ægteskaber indgået i 1985							
0 år	10 000	119	17	136	119	17	136
1 »	9 864	237	19	256	353	36	389
2 »	9 611	392	22	414	729	57	786
3 »	9 214	403	23	425	1 100	78	1 178
4 »	8 822	394	24	418	1 448	100	1 547
5 »	8 453	306	15	321	1 706	112	1 819
6 »	8 181	297	23	319	1 949	131	2 080
7 »	7 920						
Ægteskaber indgået i 1990							
0 år	10 000	86	14	100	86	14	100
1 »	9 900	194	15	209	278	28	306
2 »	9 694						

1, 2, 3 Se side 89.

G. Registrerede partnerskaber

Tabel 56. Antal indgåede og opløste registrerede partnerskaber 1989-1992
Registered partnerships contracted and dissolved 1989-1992

	Registrerede partnerskaber 1	Opløste partnerskaber	
		ved død 2	ved ophævelse 3
1989	324	3	1
1990	428	39	9
1991	262	32	21
1992	262	49	39

TRANSLATION. - HEADING, Column 1: registered partnerships contracted; 2-3: registered partnerships dissolved; 2: by death; 3: by cancellation.

Tabel 57. Antal indgåede registrerede partnerskaber 1992 fordelt efter køn og ældste persons bopæl

Registered partnerships contracted in 1992 by sex and the oldest person's county of residence

	I alt 1	2 mænd 2	2 kvinder 3
Hele landet	262	176	86
København og Frederiksberg kommuner	117	91	26
Københavns Amt	30	20	10
Frederiksborg Amt	21	14	7
Roskilde Amt	8	4	4
Øvrige land	86	47	39

TRANSLATION. - HEADING, Column 1: total; 2: 2 men; 3: 2 women. - FRONT COLUMN: counties, øvrige land: rest of the country.

Tabel 58. Antal personer pr. 1. januar 1993 med civilstand: registreret partnerskab, ophævet partnerskab eller længstlevende af 2 partnere, fordelt efter alder

Persons at 1 January 1993 with marital status: registered partnerships, cancelled partnerships or surviving partner, by age

Alder	Registreret partnerskab 1	Ophævet partnerskab 2	Længstlevende af 2 partnere 3
I alt	2 228	105	108
18-39 år	1 036	65	31
40-49 "	660	20	36
50-59 "	348	10	23
60 år og derover	184	10	18

TRANSLATION. - HEADING, Column 1: registered partnership; 2: cancelled partnerships; 3: surviving partner.

H. Indenlandske flytninger

Tabel 59. Antal tilflyttede til de enkelte amter mv. 1992 fordelt efter køn og alder
Internal migration into counties, 1992, by sex and age

	København Kommune 1	Frederiks- berg Kommune 2	København Amt 3	Frederiks- borg Amt 4	Roskilde Amt 5	Vest- sjællands Amt 6	Stor- strøms Amt 7	Born- holms Amt 8
I. Mænd i alt.....	18 653	5 465	14 580	6 873	4 926	4 578	4 038	556
0- 4 år	487	153	1 037	511	377	298	241	45
5- 9 "	262	78	458	250	170	199	157	33
10-14 "	266	73	384	204	145	196	148	16
15-19 "	1 640	343	1 165	455	384	399	337	47
20-24 "	6 539	1 491	2 996	1 114	923	863	729	124
25-29 "	4 253	1 405	2 993	1 216	962	782	614	92
30-34 "	1 880	645	1 908	872	593	476	391	50
35-39 "	1 033	360	1 177	534	352	299	321	51
40-44 "	731	258	754	393	273	239	225	23
45-49 "	642	261	669	352	281	252	236	24
50-54 "	366	145	383	227	144	171	174	17
55-59 "	231	72	219	159	99	122	155	12
60-64 "	126	59	150	145	88	125	147	12
65-69 "	87	57	106	102	68	89	85	3
70-74 "	58	38	88	62	19	34	43	4
75 år og derover.....	52	27	93	77	48	34	35	3
II. Kvinder i alt.....	17 142	5 320	13 272	6 386	4 527	4 042	3 470	523
0- 4 år	478	160	1 014	533	333	293	232	43
5- 9 "	215	72	463	242	187	184	151	23
10-14 "	218	67	355	207	144	136	124	25
15-19 "	2 711	525	1 440	569	460	444	377	58
20-24 "	6 928	1 761	3 217	1 179	982	871	660	114
25-29 "	3 127	1 239	2 682	1 202	842	616	501	79
30-34 "	1 052	450	1 272	684	431	343	292	51
35-39 "	518	205	677	377	244	246	185	31
40-44 "	505	207	525	294	218	182	178	24
45-49 "	535	217	504	276	202	202	185	19
50-54 "	310	127	311	206	155	154	148	20
55-59 "	179	75	198	139	79	99	124	10
60-64 "	138	77	140	136	78	106	104	9
65-69 "	79	50	136	108	62	73	78	4
70-74 "	55	38	106	67	38	29	37	4
75 år og derover.....	94	50	232	167	72	64	94	9
I-II. I alt.....	35 795	10 785	27 852	13 059	9 453	8 620	7 508	1 079
0- 4 år	965	313	2 051	1 044	710	591	473	88
5- 9 "	477	150	921	492	357	383	308	56
10-14 "	484	140	739	411	289	332	272	41
15-19 "	4 351	868	2 605	1 024	844	843	714	105
20-24 "	13 467	3 252	6 213	2 293	1 905	1 734	1 389	238
25-29 "	7 380	2 644	5 675	2 418	1 804	1 398	1 115	171
30-34 "	2 932	1 095	3 180	1 556	1 024	819	683	101
35-39 "	1 551	565	1 854	911	596	545	506	82
40-44 "	1 236	465	1 279	687	491	421	403	47
45-49 "	1 177	478	1 173	628	483	454	421	43
50-54 "	676	272	694	433	299	325	322	37
55-59 "	410	147	417	298	178	221	279	22
60-64 "	264	136	290	281	166	231	251	21
65-69 "	166	107	242	210	130	162	163	7
70-74 "	113	76	194	129	57	63	80	8
75 år og derover.....	146	77	325	244	120	98	129	12

Fyns Amt	Sønderjyllands Amt	Ribe Amt	Vejle Amt	Ringkøbing Amt	Århus Amt	Viborg Amt	Nordjyllands Amt	I alt	
9	10	11	12	13	14	15	16	17	
5 324	3 289	3 194	5 097	3 695	8 424	3 365	4 677	96 534	I. Males, total
334	238	195	341	220	452	235	308	5 472	0- 4 years
159	130	126	165	93	241	138	145	2 804	5- 9 "
160	113	97	161	84	229	108	122	2 506	10-14 "
581	409	382	516	445	893	333	518	8 847	15-19 "
1 666	841	825	1 348	1 023	2 733	801	1 399	25 415	20-24 "
930	650	609	1 001	784	1 684	665	871	19 511	25-29 "
500	279	318	505	337	757	336	422	10 269	30-34 "
322	196	211	326	202	454	231	232	6 301	35-39 "
197	116	145	212	161	303	168	194	4 392	40-44 "
168	119	112	202	121	254	124	166	3 983	45-49 "
97	64	37	98	60	127	79	96	2 285	50-54 "
70	36	46	66	35	89	53	71	1 535	55-59 "
64	31	35	72	51	74	34	65	1 278	60-64 "
30	30	25	36	40	60	31	37	886	65-69 "
32	21	12	20	19	34	14	14	512	70-74 "
14	16	19	28	20	40	15	17	538	75 years and over
4 771	3 010	2 834	4 710	3 382	8 159	3 084	4 160	88 792	II. Females, total
290	229	206	342	205	456	233	272	5 319	0- 4 years
179	109	116	151	104	239	127	158	2 720	5- 9 "
140	94	81	152	89	190	104	115	2 241	10-14 "
640	423	417	606	553	1 217	445	564	11 449	15-19 "
1 521	867	845	1 338	1 056	2 905	812	1 289	26 345	20-24 "
775	517	491	850	595	1 360	530	688	16 094	25-29 "
365	233	199	364	234	567	244	318	7 099	30-34 "
228	148	119	232	130	317	139	202	3 998	35-39 "
164	84	78	166	94	236	124	138	3 217	40-44 "
142	86	90	159	86	198	85	125	3 111	45-49 "
72	70	47	92	67	121	78	89	2 067	50-54 "
67	39	33	57	38	94	45	51	1 327	55-59 "
64	35	34	77	45	74	35	43	1 195	60-64 "
48	23	25	37	26	53	28	37	867	65-69 "
24	27	17	30	26	43	20	27	588	70-74 "
52	26	36	57	34	89	35	44	1 155	75 years and over
10 095	6 299	6 028	9 807	7 077	16 583	6 449	8 837	185 326	I-II. Total
624	467	401	683	425	908	468	580	10 791	0- 4 years
338	239	242	316	197	480	265	303	5 524	5- 9 "
300	207	178	313	173	419	212	237	4 747	10-14 "
1 221	832	799	1 122	998	2 110	778	1 082	20 296	15-19 "
3 187	1 708	1 670	2 686	2 079	5 638	1 613	2 688	51 760	20-24 "
1 705	1 167	1 100	1 851	1 379	3 044	1 195	1 559	35 605	25-29 "
865	512	517	869	571	1 324	580	740	17 368	30-34 "
550	344	330	558	332	771	370	434	10 299	35-39 "
361	200	223	378	255	539	292	332	7 609	40-44 "
310	205	202	361	207	452	209	291	7 094	45-49 "
169	134	84	190	127	248	157	185	4 352	50-54 "
137	75	79	123	73	183	98	122	2 862	55-59 "
128	66	69	149	96	148	69	108	2 473	60-64 "
78	53	50	73	66	113	59	74	1 753	65-69 "
56	48	29	50	45	77	34	41	1 100	70-74 "
66	42	55	85	54	129	50	61	1 693	75 years and over

TRANSLATION. - HEADING, Columns 1-16: counties; 17: total.

Tabel 60. Antal fraflyttede fra de enkelte amter mv. 1992 fordelt efter køn og alder
Internal migration out of counties, 1992, by sex and age

	København Kommune 1	Frederiks- berg Kommune 2	København Amt 3	Frederiks- borg Amt 4	Roskilde Amt 5	Vest- sjællands Amt 6	Stor- strøms Amt 7	Born- holms Amt 8
I. Mænd i alt.....	17 596	4 946	15 479	6 892	5 091	4 471	3 776	668
0- 4 år	1 240	276	730	321	248	229	192	41
5- 9 "	460	108	419	213	160	142	129	31
10-14 "	358	94	373	192	167	164	115	25
15-19 "	764	264	1 229	714	500	553	466	113
20-24 "	3 378	1 013	4 022	1 884	1 353	1 197	996	213
25-29 "	4 329	1 272	2 996	1 173	903	732	587	85
30-34 "	2 626	657	1 588	593	473	421	382	41
35-39 "	1 358	394	1 077	479	319	266	250	32
40-44 "	885	281	785	341	244	209	178	24
45-49 "	755	219	767	360	263	197	170	25
50-54 "	456	136	505	221	169	108	91	17
55-59 "	271	80	358	132	133	77	65	4
60-64 "	244	52	305	117	71	64	63	7
65-69 "	186	44	180	75	40	52	45	3
70-74 "	121	27	68	39	24	33	28	5
75 år og derover.....	165	29	77	38	24	27	19	2
II. Kvinder i alt.....	16 520	4 770	13 889	6 366	4 454	3 933	3 374	654
0- 4 år	1 204	279	711	341	228	225	189	41
5- 9 "	417	88	429	178	157	134	120	26
10-14 "	292	91	364	188	109	112	121	13
15-19 "	1 078	393	1 790	934	660	620	635	129
20-24 "	4 096	1 306	3 981	1 939	1 323	1 125	902	219
25-29 "	4 104	1 175	2 212	884	642	574	455	66
30-34 "	1 806	506	1 074	435	313	247	234	45
35-39 "	831	248	623	297	204	192	136	23
40-44 "	566	171	639	265	194	163	132	27
45-49 "	549	163	627	311	221	163	137	25
50-54 "	367	103	461	183	143	99	89	14
55-59 "	229	50	323	133	94	78	53	5
60-64 "	227	55	263	117	63	64	62	8
65-69 "	227	35	149	70	48	51	42	4
70-74 "	138	31	98	45	23	29	29	4
75 år og derover.....	389	76	145	46	32	57	38	5
I-II. I alt.....	34 116	9 716	29 368	13 258	9 545	8 404	7 150	1 322
0- 4 år	2 444	555	1 441	662	476	454	381	82
5- 9 "	877	196	848	391	317	276	249	57
10-14 "	650	185	737	380	276	276	236	38
15-19 "	1 842	657	3 019	1 648	1 160	1 173	1 101	242
20-24 "	7 474	2 319	8 003	3 823	2 676	2 322	1 898	432
25-29 "	8 433	2 447	5 208	2 057	1 545	1 306	1 042	151
30-34 "	4 432	1 163	2 662	1 028	786	668	616	86
35-39 "	2 189	642	1 700	776	523	458	386	55
40-44 "	1 451	452	1 424	606	438	372	310	51
45-49 "	1 304	382	1 394	671	484	360	307	50
50-54 "	823	239	966	404	312	207	180	31
55-59 "	500	130	681	265	227	155	118	9
60-64 "	471	107	568	234	134	128	125	15
65-69 "	413	79	329	145	88	103	87	7
70-74 "	259	58	166	84	47	62	57	9
75 år og derover.....	554	105	222	84	56	84	57	7

Fyns Amt	Sønderjyllands Amt	Ribe Amt	Vejle Amt	Ringkøbing Amt	Århus Amt	Viborg Amt	Nordjyllands Amt	I alt	
9	10	11	12	13	14	15	16	17	
4 986	3 559	3 412	5 076	4 060	8 056	3 638	4 828	96 534	I. Males, total
294	201	194	277	237	499	223	270	5 472	0- 4 years
147	118	121	138	129	245	111	133	2 804	5- 9 "
151	91	114	152	102	195	101	112	2 506	10-14 "
556	482	421	581	562	660	483	499	8 847	15-19 "
1 468	1 174	1 024	1 563	1 244	2 203	1 140	1 543	25 415	20-24 "
1 038	602	576	935	739	1 904	634	1 006	19 511	25-29 "
484	289	319	456	343	858	293	446	10 269	30-34 "
267	190	186	297	218	500	212	256	6 301	35-39 "
171	136	130	219	157	322	122	188	4 392	40-44 "
157	115	126	167	107	260	115	180	3 983	45-49 "
78	52	51	99	61	118	64	59	2 285	50-54 "
52	35	48	47	54	96	43	40	1 535	55-59 "
45	36	48	53	29	73	37	34	1 278	60-64 "
28	17	27	44	39	48	29	29	886	65-69 "
22	14	14	22	21	39	16	19	512	70-74 "
28	7	13	26	18	36	15	14	538	75 years and over
4 770	3 230	3 171	4 514	3 778	7 750	3 227	4 392	88 792	II. Females, total
258	210	210	271	207	467	210	268	5 319	0- 4 years
127	125	138	170	108	257	94	152	2 720	5- 9 "
141	87	101	118	110	197	68	129	2 241	10-14 "
626	599	506	694	671	879	567	668	11 449	15-19 "
1 599	1 108	1 022	1 414	1 356	2 448	1 083	1 424	26 345	20-24 "
886	421	475	759	583	1 637	445	776	16 094	25-29 "
358	197	202	281	199	680	206	316	7 099	30-34 "
194	119	141	231	130	325	129	175	3 998	35-39 "
145	94	97	141	101	236	110	136	3 217	40-44 "
130	73	85	139	90	184	95	119	3 111	45-49 "
82	52	59	80	67	139	63	66	2 067	50-54 "
37	37	37	57	37	70	42	45	1 327	55-59 "
51	37	31	46	36	64	35	36	1 195	60-64 "
32	27	19	36	32	44	28	23	867	65-69 "
28	16	19	24	23	43	14	24	588	70-74 "
76	28	29	53	28	80	38	35	1 155	75 years and over
9 756	6 789	6 583	9 590	7 838	15 806	6 865	9 220	185 326	I-II. Total
552	411	404	548	444	966	433	538	10 791	0- 4 years
274	243	259	308	237	502	205	285	5 524	5- 9 "
292	178	215	270	212	392	169	241	4 747	10-14 "
1 182	1 081	927	1 275	1 233	1 539	1 050	1 167	20 296	15-19 "
3 067	2 282	2 046	2 977	2 600	4 651	2 223	2 967	51 760	20-24 "
1 924	1 023	1 051	1 694	1 322	3 541	1 079	1 782	35 605	25-29 "
842	486	521	737	542	1 538	499	762	17 368	30-34 "
461	309	327	528	348	825	341	431	10 299	35-39 "
316	230	227	360	258	558	232	324	7 609	40-44 "
287	188	211	306	197	444	210	299	7 094	45-49 "
160	104	110	179	128	257	127	125	4 352	50-54 "
89	72	85	104	91	166	85	85	2 862	55-59 "
96	73	79	99	65	137	72	70	2 473	60-64 "
60	44	46	80	71	92	57	52	1 753	65-69 "
50	30	33	46	44	82	30	43	1 100	70-74 "
104	35	42	79	46	116	53	49	1 693	75 years and over

TRANSLATION. - HEADING, Columns 1-16: counties; 17: total.

Tabel 61. **Antal nettotilflyttede til de enkelte amter mv. 1992 fordelt efter køn og alder**
 Net internal migration into counties, 1992, by sex and age

	København Kommune 1	Frederiks- berg Kommune 2	København Amt 3	Frederiks- borg Amt 4	Roskilde Amt 5	Vest- sjællands Amt 6	Stor- strøms Amt 7	Born- holms Amt 8
I. Mænd i alt.....	1 057	519	÷ 899	÷ 219	÷ 165	107	262	÷ 112
0- 4 år	÷ 753	÷ 123	307	190	129	69	49	4
5- 9 "	÷ 198	÷ 30	39	37	10	57	28	2
10-14 "	÷ 92	÷ 21	11	12	÷ 22	32	33	÷ 9
15-19 "	876	79	÷ 64	÷ 259	÷ 116	÷ 154	÷ 129	÷ 66
20-24 "	3 161	478	÷ 1 026	÷ 770	÷ 430	÷ 334	÷ 267	÷ 89
25-29 "	÷ 76	133	÷ 3	43	59	50	27	7
30-34 "	÷ 746	÷ 12	320	279	120	55	9	9
35-39 "	÷ 325	÷ 34	100	55	33	33	71	19
40-44 "	÷ 154	÷ 23	÷ 31	52	29	30	47	÷ 1
45-49 "	÷ 113	42	÷ 98	÷ 8	18	55	66	÷ 1
50-54 "	÷ 90	9	÷ 122	6	÷ 25	63	83	-
55-59 "	÷ 40	÷ 8	÷ 139	27	÷ 34	45	90	8
60-64 "	÷ 118	7	÷ 155	28	17	61	84	5
65-69 "	÷ 99	13	÷ 74	27	28	37	40	-
70-74 "	÷ 63	11	20	23	÷ 5	1	15	÷ 1
75 år og derover.....	÷ 113	÷ 2	16	39	24	7	16	1
II. Kvinder i alt.....	622	550	÷ 617	20	73	109	96	÷ 131
0- 4 år	÷ 726	÷ 119	303	192	105	68	43	2
5- 9 "	÷ 202	÷ 16	34	64	30	50	31	÷ 3
10-14 "	÷ 74	÷ 24	÷ 9	19	35	24	3	12
15-19 "	1 633	132	÷ 350	÷ 365	÷ 200	÷ 176	÷ 258	÷ 71
20-24 "	2 832	455	÷ 764	÷ 760	÷ 341	÷ 254	÷ 242	÷ 105
25-29 "	÷ 977	64	470	318	200	42	46	13
30-34 "	÷ 754	÷ 56	198	249	118	96	58	6
35-39 "	÷ 313	÷ 43	54	80	40	54	49	8
40-44 "	÷ 61	36	÷ 114	29	24	19	46	÷ 3
45-49 "	÷ 14	54	÷ 123	÷ 35	÷ 19	39	48	÷ 6
50-54 "	÷ 57	24	÷ 150	23	12	55	59	6
55-59 "	÷ 50	25	÷ 125	6	÷ 15	21	71	5
60-64 "	÷ 89	22	÷ 123	19	15	42	42	1
65-69 "	÷ 148	15	÷ 13	38	14	22	36	-
70-74 "	÷ 83	7	8	22	15	-	8	-
75 år og derover.....	÷ 295	÷ 26	87	121	40	7	56	4
I-II. I alt.....	1 679	1 069	÷ 1 516	÷ 199	÷ 92	216	358	÷ 243
0- 4 år	÷ 1 479	÷ 242	610	382	234	137	92	6
5- 9 "	÷ 400	÷ 46	73	101	40	107	59	÷ 1
10-14 "	÷ 166	÷ 45	2	31	13	56	36	3
15-19 "	2 509	211	÷ 414	÷ 624	÷ 316	÷ 330	÷ 387	÷ 137
20-24 "	5 993	933	÷ 1 790	÷ 1 530	÷ 771	÷ 588	÷ 509	÷ 194
25-29 "	÷ 1 053	197	467	361	259	92	73	20
30-34 "	÷ 1 500	÷ 68	518	528	238	151	67	15
35-39 "	÷ 638	÷ 77	154	135	73	87	120	27
40-44 "	÷ 215	13	÷ 145	81	53	49	93	÷ 4
45-49 "	÷ 127	96	÷ 221	÷ 43	÷ 1	94	114	÷ 7
50-54 "	÷ 147	33	÷ 272	29	÷ 13	118	142	6
55-59 "	÷ 90	17	÷ 264	33	÷ 49	66	161	13
60-64 "	÷ 207	29	÷ 278	47	32	103	126	6
65-69 "	÷ 247	28	÷ 87	65	42	59	76	-
70-74 "	÷ 146	18	28	45	10	1	23	÷ 1
75 år og derover.....	÷ 408	÷ 28	103	160	64	14	72	5

Fyns Amt	Sønderjyllands Amt	Ribe Amt	Vejle Amt	Ringkøbing Amt	Århus Amt	Viborg Amt	Nordjyllands Amt	I alt	
9	10	11	12	13	14	15	16	17	
338	÷ 270	÷ 218	21	÷ 365	368	÷ 273	÷ 151	-	I. Males, total
40	37	1	64	÷ 17	÷ 47	12	38	-	0- 4 years
12	12	5	27	÷ 36	÷ 4	27	12	-	5- 9 "
9	22	÷ 17	9	÷ 18	34	7	10	-	10-14 "
25	÷ 73	÷ 39	÷ 65	÷ 117	233	÷ 150	19	-	15-19 "
198	÷ 333	÷ 199	÷ 215	÷ 221	530	÷ 339	÷ 144	-	20-24 "
÷ 108	48	33	66	45	÷ 220	31	÷ 135	-	25-29 "
16	÷ 10	÷ 1	49	÷ 6	÷ 101	43	÷ 24	-	30-34 "
55	6	25	29	÷ 16	÷ 46	19	÷ 24	-	35-39 "
26	÷ 20	15	÷ 7	4	÷ 19	46	6	-	40-44 "
11	4	÷ 14	35	14	÷ 6	9	÷ 14	-	45-49 "
19	12	÷ 14	÷ 1	÷ 1	9	15	37	-	50-54 "
18	1	÷ 2	19	÷ 19	÷ 7	10	31	-	55-59 "
19	÷ 5	÷ 13	19	22	1	÷ 3	31	-	60-64 "
2	13	÷ 2	÷ 8	1	12	2	8	-	65-69 "
10	7	÷ 2	÷ 2	÷ 2	÷ 5	÷ 2	÷ 5	-	70-74 "
÷ 14	9	6	2	2	4	-	3	-	75 years and over
1	÷ 220	÷ 337	196	÷ 396	409	÷ 143	÷ 232	-	II. Females, total
32	19	÷ 4	71	÷ 2	÷ 11	23	4	-	0- 4 years
52	÷ 16	÷ 22	÷ 19	÷ 4	÷ 18	33	6	-	5- 9 "
÷ 1	7	÷ 20	34	÷ 21	÷ 7	36	÷ 14	-	10-14 "
14	÷ 176	÷ 89	÷ 88	÷ 118	338	÷ 122	÷ 104	-	15-19 "
÷ 78	÷ 241	÷ 177	÷ 76	÷ 300	457	÷ 271	÷ 135	-	20-24 "
÷ 111	96	16	91	12	÷ 277	85	÷ 88	-	25-29 "
7	36	÷ 3	83	35	÷ 113	38	2	-	30-34 "
34	29	÷ 22	1	-	÷ 8	10	27	-	35-39 "
19	÷ 10	÷ 19	25	÷ 7	-	14	2	-	40-44 "
12	13	5	20	÷ 4	14	÷ 10	6	-	45-49 "
÷ 10	18	÷ 12	12	-	÷ 18	15	23	-	50-54 "
30	2	÷ 4	-	1	24	3	6	-	55-59 "
13	÷ 2	3	31	9	10	-	7	-	60-64 "
16	÷ 4	6	1	÷ 6	9	-	14	-	65-69 "
÷ 4	11	÷ 2	6	3	-	6	3	-	70-74 "
÷ 24	÷ 2	7	4	6	9	÷ 3	9	-	75 years and over
339	÷ 490	÷ 555	217	÷ 761	777	÷ 416	÷ 383	-	I-II. Total
72	56	÷ 3	135	÷ 19	÷ 58	35	42	-	0- 4 years
64	÷ 4	÷ 17	8	÷ 40	÷ 22	60	18	-	5- 9 "
8	29	÷ 37	43	÷ 39	27	43	÷ 4	-	10-14 "
39	÷ 249	÷ 128	÷ 153	÷ 235	571	÷ 272	÷ 85	-	15-19 "
120	÷ 574	÷ 376	÷ 291	÷ 521	987	÷ 610	÷ 279	-	20-24 "
÷ 219	144	49	157	57	÷ 497	116	÷ 223	-	25-29 "
23	26	÷ 4	132	29	÷ 214	81	÷ 22	-	30-34 "
89	35	3	30	÷ 16	÷ 54	29	3	-	35-39 "
45	÷ 30	÷ 4	18	÷ 3	÷ 19	60	8	-	40-44 "
23	17	÷ 9	55	10	8	÷ 1	÷ 8	-	45-49 "
9	30	÷ 26	11	÷ 1	÷ 9	30	60	-	50-54 "
48	3	÷ 6	19	÷ 18	17	13	37	-	55-59 "
32	÷ 7	÷ 10	50	31	11	÷ 3	38	-	60-64 "
18	9	4	÷ 7	÷ 5	21	2	22	-	65-69 "
6	18	÷ 4	4	1	÷ 5	4	÷ 2	-	70-74 "
÷ 38	7	13	6	8	13	÷ 3	12	-	75 years and over

TRANSLATION. - HEADING, Columns 1-16: counties; 17: total.

Tabel 62. Antal flytninger mellem amter 1992 fordelt efter kombineret til- og fraflytnings-
Inter-county migration, 1992, by counties moved out of and into

Fraflyttet fra	København Kommune	Frederiks- berg Kommune	København Amt	Frederiks- borg Amt	Roskilde Amt	Vest- sjællands Amt	Stor- strøms Amt
Tilflyttet til	1	2	3	4	5	6	7
I alt	34 116	9 716	29 368	13 258	9 545	8 404	7 150
1. Københavns Kommune.....	.	5 135	13 511	4 552	2 612	1 879	1 693
2. Frederiksberg ».....	5 503	.	2 307	789	452	321	237
3. Københavns Amt.....	13 813	2 039	.	3 268	2 389	1 296	1 151
4. Frederiksborg ».....	4 165	838	3 991	.	772	613	420
5. Roskilde ».....	2 342	429	2 728	836	.	1 127	813
6. Vestsjællands ».....	1 720	291	1 726	747	1 165	.	1 218
7. Storstrøms ».....	1 655	222	1 591	615	956	1 150	.
8. Bornholms ».....	262	41	171	135	77	67	56
9. Fyns ».....	986	147	737	537	297	504	446
10. Sønderjyllands ».....	354	53	307	155	89	168	125
11. Ribe ».....	272	41	248	186	76	98	71
12. Vejle ».....	440	86	366	263	152	230	178
13. Ringkøbing ».....	372	48	255	155	85	133	122
14. Århus ».....	1 276	198	705	501	223	458	320
15. Viborg ».....	319	48	218	149	68	123	118
16. Nordjyllands ».....	637	100	507	370	132	237	182

Tabel 63. Samtlige indenlandske flytninger 1992 fordelt efter køn og alder
Internal migration, 1992, by sex and age

Alder	Flytninger mellem kommuner			Flytninger inden for kommuner			Samtlige indenlandske flytninger		
	Mænd 1	Kvinder 2	I alt 3	Mænd 4	Kvinder 5	I alt 6	Mænd 7	Kvinder 8	I alt 9
I alt 1992	160 639	147 345	307 984	283 785	263 356	547 141	444 424	410 701	855 125
0- 4 år.....	9 585	9 294	18 879	19 872	19 072	38 944	29 457	28 366	57 823
5- 9 ».....	5 172	5 068	10 240	12 409	11 916	24 325	17 581	16 984	34 565
10-14 ».....	4 741	4 360	9 101	10 078	9 843	19 921	14 819	14 203	29 022
15-19 ».....	16 416	21 318	37 734	23 773	32 969	56 742	40 189	54 287	94 476
20-24 ».....	40 246	41 198	81 444	59 601	59 422	119 023	99 847	100 620	200 467
25-29 ».....	30 509	24 233	54 742	49 042	37 752	86 794	79 551	61 985	141 536
30-34 ».....	16 578	11 458	28 036	30 084	20 744	50 828	46 662	32 202	78 864
35-39 ».....	10 528	6 899	17 427	21 149	14 510	35 659	31 677	21 409	53 086
40-44 ».....	7 635	5 675	13 310	15 184	10 916	26 100	22 819	16 591	39 410
45-49 ».....	6 729	5 597	12 326	12 069	9 006	21 075	18 798	14 603	33 401
50-54 ».....	3 979	3 581	7 560	7 167	6 031	13 198	11 146	9 612	20 758
55-59 ».....	2 767	2 405	5 172	4 923	4 637	9 560	7 690	7 042	14 732
60-64 ».....	2 249	2 087	4 336	4 287	4 308	8 595	6 536	6 395	12 931
65-69 ».....	1 607	1 468	3 075	3 823	4 329	8 152	5 430	5 797	11 227
70-74 ».....	920	990	1 910	3 125	4 088	7 213	4 045	5 078	9 123
75-79 ».....	552	740	1 292	2 749	4 305	7 054	3 301	5 045	8 346
80-84 ».....	279	510	789	2 337	4 341	6 678	2 616	4 851	7 467
85-89 ».....	122	318	440	1 441	3 376	4 817	1 563	3 694	5 257
90-94 ».....	19	126	145	576	1 490	2 066	595	1 616	2 211
95 år og derover..	6	20	26	96	301	397	102	321	423

TRANSLATION. - HEADING, Columns 1-3: inter-municipal migration; 4-6: migration within municipalities; 7-9: total internal migration; 1, 4 and 7: males; 2, 5 and 8: females; 3, 6 and 9: total. - FRONT COLUMN: age, in years.

amt mv.

Bornholms Amt 8	Fyns Amt 9	Sønderjyllands Amt 10	Ribe Amt 11	Vejle Amt 12	Ringkøbing Amt 13	Århus Amt 14	Viborg Amt 15	Nordjyllands Amt 16	I alt 17	
1 322	9 756	6 789	6 583	9 590	7 838	15 806	6 865	9 220	185 326	
338	1 178	468	406	558	445	1 747	348	925	35 795	1.
52	218	90	69	106	75	347	48	171	10 785	2.
205	734	313	269	422	291	846	226	590	27 852	3.
92	438	175	142	205	169	552	135	352	13 059	4.
70	232	108	76	130	98	256	51	157	9 453	5.
86	413	160	117	173	129	350	117	208	8 620	6.
48	340	78	90	148	105	261	78	171	7 508	7.
.	57	19	21	33	23	53	18	46	1 079	8.
75	.	978	703	1 551	595	1 458	338	743	10 095	9.
42	856	.	1 168	1 086	401	913	224	358	6 299	10.
40	630	1 128	.	979	838	763	257	401	6 028	11.
60	1 516	1 151	1 157	.	932	2 257	418	601	9 807	12.
104	1 557	404	817	878	.	1 535	1 117	599	7 077	13.
20	366	1 058	931	2 299	1 935	.	2 240	2 778	16 583	14.
50	704	240	260	394	1 097	1 909	.	1 120	6 449	15.
50	704	419	357	628	705	2 559	1 250	.	8 837	16.

TRANSLATION. - HEADING, Columns 1-16: counties moved out of; 17: total. - FRONT COLUMN: counties moved into.

Tabel 64. Antal flyttede personer 1992 fordelt efter antal flytninger og flyttetype
Migrators, 1992, by number of migrations and type of migration

Antal flytninger	Mellemkommunale flytninger 1	Subkommunale flytninger 2	Blandede flytninger 3	Samtlige 4
I alt	220 168	418 298	47 316	685 782
1	193 553	360 194	-	553 747
2	23 310	48 019	32 824	104 153
3	2 830	8 018	10 439	21 287
4	412	1 536	2 809	4 757
5	58	380	785	1 223
6	3	105	284	392
7	1	33	100	134
8	1	7	43	51
9	-	4	22	26
10 eller flere	-	2	10	12

TRANSLATION. - HEADING, Column 1: inter-municipal migration; 2: migration within municipalities; 3: mixed migration; 4: total. - FRONT COLUMN: number of migrations.

Tabel 65. Antal flyttede pr. 100 personer 1992 fordelt på køn og aldersgrupper
 Migrators, per 100 1992, by sex and age

	Aldersgrupper									I alt 10
	0-9 år 1	10-14 år 2	15-19 år 3	20-24 år 4	25-29 år 5	30-39 år 6	40-49 år 7	50-69 år 8	70- og derover 9	
Mænd										
I alt	13	8	14	39	29	17	8	5	5	14
1 flytning	11	7	11	29	23	13	7	5	5	11
2 flytninger	2	1	3	7	5	3	1	1	-	2
3 eller flere flytninger	-	-	1	2	2	1	-	-	-	1
Kvinder										
I alt	13	8	19	43	26	13	7	5	6	13
1 flytning	11	7	14	32	21	11	6	5	6	10
2 flytninger	2	1	4	8	4	2	1	-	-	2
3 eller flere flytninger	-	-	1	2	1	-	-	-	-	-

TRANSLATION. - HEADING, Columns 1-9: age; 10: total. - FRONT COLUMN: men, total, 1 migration, 2 migrations. 3 or more migrations; the same for women.

I. Udenlandske vandringer

Tabel 66. Antal indvandrede 1992 fordelt efter fraflytningsland, alder og statsborgerskab.
Immigrants, 1992, by age, citizenship and country of last permanent residence. Males

Indvandret fra	0-4	5-9	10-14	15-19	20-24	25-29	30-34	35-39	40-44
	år	år	år	år	år	år	år	år	år
	1	2	3	4	5	6	7	8	9
A-K. I alt	1 746	1 163	1 067	1 959	4 262	3 880	2 354	1 589	1 085
A. Færøerne	75	41	31	127	205	135	71	38	31
B. Grønland	99	99	101	78	217	250	216	181	171
C. De nordiske lande	271	124	79	173	484	571	375	291	186
Finland	18	8	6	5	21	30	23	12	10
Island	42	11	10	22	82	71	40	19	16
Norge	96	44	25	82	199	200	126	105	54
Sverige	115	61	38	64	182	270	186	155	106
D. EF-lande	347	174	152	362	1 396	1 137	614	381	249
Belgien, Luxembourg	18	12	13	36	62	27	33	19	19
Frankrig	41	13	18	30	181	126	61	22	18
Grækenland	9	8	3	7	39	22	9	7	9
Holland	21	11	11	16	92	73	52	19	19
Irland	4	-	2	21	31	16	4	6	3
Italien	25	6	6	14	98	75	44	20	18
Portugal	3	6	3	5	21	14	7	9	2
Spanien	30	10	10	35	80	80	43	24	25
Tyskland	70	50	42	104	389	319	146	98	66
UK	126	58	44	94	403	385	215	157	70
E. Øvrige lande i Europa	158	186	154	248	615	401	196	122	67
Tidligere Jugoslavien	17	30	28	29	110	54	29	15	9
Polen	28	21	23	20	55	53	18	19	10
Schweiz	15	7	3	17	101	82	24	16	6
SNG	14	22	13	17	23	30	31	18	12
Tyrkiet	58	82	80	113	172	86	48	21	15
Europa i øvrigt	26	24	7	52	154	96	46	33	15
F-J. Uden for Europa	791	534	546	965	1 285	1 317	855	553	364
F. Afrika	136	145	114	147	205	265	177	111	93
Marokko	5	5	8	5	20	23	9	1	8
Tanzania	12	11	3	4	4	16	20	17	16
Somalia	47	45	40	67	101	83	34	14	8
Afrika i øvrigt	72	84	63	71	80	143	114	79	61
G. Nordamerika	89	46	48	320	493	352	178	97	71
Canada	10	9	7	22	63	39	23	14	16
USA	79	37	41	298	430	313	155	83	55
H. Syd- og Mellemamerika	105	23	27	77	39	45	39	26	17
I. Asien	438	306	342	347	446	567	417	285	169
Indien	16	9	9	9	21	23	20	9	3
Irak	81	46	38	35	106	122	115	63	29
Iran	19	26	19	12	14	50	24	18	11
Israel	15	5	8	12	29	21	10	6	4
Japan	4	2	15	18	16	24	16	10	4
Kina	9	7	8	2	11	23	42	22	15
Libanon	64	54	63	69	98	80	49	30	16
Pakistan	35	31	44	34	59	61	21	23	16
Philippinerne	13	9	9	7	6	10	6	4	5
Sri Lanka	19	6	21	11	5	22	7	5	5
Thailand	26	27	16	9	18	30	17	16	13
Vietnam	24	44	53	67	15	13	7	5	6
Asien i øvrigt	113	40	39	62	48	88	83	74	42
J. Oceanien	23	14	15	74	102	88	44	34	14
K. Uoplyst	5	5	4	6	60	69	27	23	17

ANM. Inkl. vandringer til og fra Færøerne og Grønland.

Mænd

45-49 år	50-54 år	55-59 år	60 år og derover	I alt	Statsborgerskab			Immigrated from
					I Danmark	I fraflytn. land	I øvrigt	
10	11	12	13	14	15	16	17	
981	577	302	751	21 716	10 663	9 421	1 632	A-K. Total
26	26	6	3	815	806	-	9	A. Faroe Islands
157	93	55	43	1 760	1 745	-	15	B. Greenland
168	88	49	90	2 949	1 670	1 159	120	C. Nordic countries
13	7	2	1	156	38	114	4	Finland
11	3	2	5	334	61	267	6	Iceland
51	24	17	28	1 051	605	409	37	Norway
93	54	28	56	1 408	966	369	73	Sweden
244	152	80	177	5 465	3 139	2 046	280	D. EEC countries
21	7	2	10	279	221	38	20	Belgium, Luxembourg
24	12	7	12	565	325	212	28	France
7	3	3	1	127	59	57	11	Greece
10	5	1	3	333	123	181	29	Netherlands
2	-	-	-	89	24	63	2	Eire
13	8	3	3	333	137	185	11	Italy
4	6	2	3	85	50	28	7	Portugal
30	28	19	84	498	370	107	21	Spain
61	46	20	37	1 448	880	490	78	Germany
72	37	23	24	1 708	950	685	73	UK
53	31	15	41	2 287	445	1 677	165	E. Other European countries
4	2	1	5	333	14	313	6	Former Yugoslavia
5	4	1	3	260	38	216	6	Poland
8	4	2	9	294	236	47	11	Switzerland
15	7	3	4	209	23	147	39	CIS
4	4	4	7	694	31	590	73	Turkey
17	10	4	13	497	103	364	30	Rest of Europe
317	175	95	390	8 187	2 684	4 528	975	F-J. Outside Europe
56	44	24	19	1 536	535	948	53	F. Africa
3	1	-	2	90	15	74	1	Marocco
7	8	2	-	120	85	35	-	Tanzania
2	4	-	5	450	1	448	1	Somalia
44	31	22	12	876	434	391	51	Rest of Africa
61	38	19	44	1 856	1 019	764	73	G. North America
7	13	2	8	233	122	96	15	Canada
54	25	17	36	1 623	897	668	58	USA
22	5	4	9	438	192	232	14	H. South and Central America
157	80	45	308	3 907	640	2 457	810	I. Asia
6	2	1	4	132	43	78	11	India
13	5	5	11	669	4	657	8	Iraq
12	5	2	32	244	5	226	13	Iran
7	4	-	5	126	69	45	12	Israel
8	2	5	1	125	43	77	5	Japan
12	7	2	10	170	19	147	4	China
19	8	7	91	648	2	162	484	Lebanon
7	9	2	9	351	66	241	44	Pakistan
9	1	1	5	85	19	46	20	Philippines
3	-	1	27	132	8	124	-	Sri Lanka
10	8	4	4	198	88	88	22	Thailand
9	5	7	79	334	4	330	-	Vietnam
42	24	8	30	693	270	236	187	Rest of Asia
21	8	3	10	450	298	127	25	J. Oceania
16	12	2	7	253	174	11	68	K. Not stated

Tabel 66. Antal indvandrede 1992 fordelt efter fraflytningsland, alder og statsborgerskab.
(fortsat) Immigrants, 1992, by age, citizenship and country of last permanent residence. Females (continued)

Indvandret fra	0-4	5-9	10-14	15-19	20-24	25-29	30-34	35-39	40-44
	år	år	år	år	år	år	år	år	år
	1	2	3	4	5	6	7	8	9
A-K. I alt	1 666	1 071	941	3 344	5 470	3 277	1 831	1 203	824
A. Færøerne	77	35	31	137	239	90	53	33	26
B. Grønland	104	87	85	85	137	182	139	121	98
C. De nordiske lande	257	121	81	404	714	578	279	163	111
Finland	14	8	9	16	38	39	20	16	10
Island	36	14	13	73	127	68	24	4	9
Norge	72	32	24	245	361	258	113	62	44
Sverige	135	67	35	70	188	213	122	81	48
D. EF-lande	286	167	140	892	1 970	903	421	245	194
Belgien, Luxembourg	14	8	9	80	104	40	28	22	21
Frankrig	37	18	8	115	308	94	40	21	20
Grækenland	2	4	4	8	29	24	14	9	7
Holland	19	15	9	20	90	60	19	11	13
Irland	3	2	-	6	34	12	7	-	2
Italien	18	4	10	55	113	75	21	13	13
Portugal	1	3	1	4	17	7	6	2	1
Spanien	22	13	10	55	132	62	39	22	29
Tyskland	71	37	37	196	410	210	109	61	33
UK	99	63	52	353	733	319	138	84	55
E. Øvrige lande i Europa	161	144	151	433	700	363	204	152	90
Tidligere Jugoslavien	28	16	22	39	70	34	24	14	8
Polen	32	23	18	30	102	70	43	42	22
Schweiz	16	5	4	92	234	83	22	12	5
SNG	19	28	16	25	45	54	36	26	14
Tyrkiet	39	55	76	179	108	68	43	25	24
Europa i øvrigt	27	17	15	68	141	54	36	33	17
F-J. Uden for Europa	772	512	447	1 374	1 662	1 128	719	484	295
F. Afrika	107	111	85	121	186	176	135	103	69
Marokko	3	3	3	12	23	18	7	5	-
Tanzania	17	10	8	9	10	18	12	13	11
Somalia	24	26	23	25	59	37	18	10	8
Afrika i øvrigt	63	72	51	75	94	103	98	75	50
G. Nordamerika	110	55	54	515	680	247	146	91	66
Canada	7	13	10	52	49	32	13	20	15
USA	103	42	44	463	631	215	133	71	51
H. Syd- og Mellemamerika	92	20	18	116	65	55	45	22	16
I. Asien	429	306	281	484	646	567	353	241	129
Indien	57	4	8	11	14	14	6	6	3
Irak	63	55	26	22	50	58	43	30	15
Iran	24	25	21	14	43	62	29	16	9
Israel	10	6	1	16	32	21	12	11	8
Japan	9	2	9	22	18	27	9	5	2
Kina	4	7	-	-	20	28	19	18	8
Libanon	66	75	56	142	96	67	36	22	10
Pakistan	42	36	33	59	71	28	16	17	9
Philippinerne	4	9	9	18	36	39	24	13	4
Sri Lanka	21	11	8	22	86	56	17	6	2
Thailand	15	16	22	23	49	73	65	32	14
Vietnam	18	23	51	72	75	27	22	18	21
Asien i øvrigt	96	37	37	63	56	67	55	47	24
J. Oceanien	34	20	9	138	85	83	40	27	15
K. Uoplyst	9	5	6	19	48	33	16	5	10

Kvinder

45-49 år	50-54 år	55-59 år	60 år og derover	I alt	Statsborgerskab			Immigrated from
					I Danmark 15	I fraflytn. land 16	I øvrigt 17	
10	11	12	13	14				
626	366	283	759	21 661	11 230	9 037	1 394	A-K. Total
15	14	9	4	763	753	-	10	A. Faroe Islands
76	41	23	21	1 199	1 187	-	12	B. Greenland
91	49	35	72	2 955	1 672	1 182	101	C. Nordic countries
6	5	2	1	184	34	148	2	Finland
9	5	-	6	388	146	238	4	Iceland
31	15	14	21	1 292	834	419	39	Norway
45	24	19	44	1 091	658	377	56	Sweden
160	93	67	174	5 712	4 162	1 337	213	D. EEC countries
11	9	5	5	356	303	35	18	Belgium, Luxembourg
14	8	7	13	703	546	138	19	France
7	5	3	-	116	96	16	4	Greece
9	3	2	3	273	125	127	21	Netherlands
2	-	-	2	70	34	34	2	Eire
8	6	-	6	342	241	93	8	Italy
3	2	-	6	53	33	17	3	Portugal
26	20	15	74	519	404	94	21	Spain
48	26	18	37	1 293	822	407	64	Germany
32	14	17	28	1 987	1 558	376	53	UK
60	26	26	80	2 590	626	1 835	129	E. Other European countries
4	2	1	16	278	9	260	9	Former Yugoslavia
14	2	5	13	416	19	394	3	Poland
5	3	7	11	499	457	31	11	Switzerland
14	4	2	9	292	11	239	42	CIS
12	13	6	20	668	27	601	40	Turkey
11	2	5	11	437	103	310	24	Rest of Europe
220	138	121	404	8 276	2 717	4 672	887	F-J. Outside Europe
42	28	13	31	1 207	443	693	71	F. Africa
1	1	1	6	83	7	75	1	Morocco
6	7	2	-	123	89	30	4	Tanzania
6	2	2	10	250	-	250	-	Somalia
29	18	8	15	751	347	338	66	Rest of Africa
42	31	13	38	2 088	1 277	743	68	G. North America
7	8	-	12	238	126	100	12	Canada
35	23	13	26	1 850	1 151	643	56	USA
10	4	5	12	480	167	301	12	H. South and Central America
114	70	84	318	4 022	528	2 777	717	I. Asia
7	1	3	-	134	43	78	13	India
8	2	4	10	386	1	380	5	Iraq
8	11	7	47	316	3	285	28	Iran
3	2	3	4	129	96	18	15	Israel
6	1	-	1	111	24	80	7	Japan
3	-	5	19	131	15	112	4	China
9	11	25	80	695	2	240	453	Lebanon
9	3	1	8	332	83	227	22	Pakistan
4	1	3	4	168	9	151	8	Philippines
4	3	3	36	275	6	269	-	Sri Lanka
13	-	2	2	326	40	278	8	Thailand
13	16	21	85	462	4	457	1	Vietnam
27	19	7	22	557	202	202	153	Rest of Asia
12	5	6	5	479	302	158	19	J. Oceania
4	5	2	4	166	113	11	42	K. Not stated

Tabel 66. Antal indvandrede 1992 fordelt efter fraflytningsland, alder og statsborgerskab.
(fortsat) Immigrants, 1992, by age, citizenship and country of last permanent residence. Males and females, total

Indvandret fra	0-4	5-9	10-14	15-19	20-24	25-29	30-34	35-39	40-44
	år	år	år	år	år	år	år	år	år
	1	2	3	4	5	6	7	8	9
A-K. I alt	3 412	2 234	2 008	5 303	9 732	7 157	4 185	2 792	1 909
A. Færøerne	152	76	62	264	444	225	124	71	57
B. Grønland	203	186	186	163	354	432	355	302	269
C. De nordiske lande	528	245	160	577	1 198	1 149	654	454	297
Finland	32	16	15	21	59	69	43	28	20
Island	78	25	23	95	209	139	64	23	25
Norge	168	76	49	327	560	458	239	167	98
Sverige	250	128	73	134	370	483	308	236	154
D. EF-lande	633	341	292	1 254	3 366	2 040	1 035	626	443
Belgien, Luxembourg	32	20	22	116	166	67	61	41	40
Frankrig	78	31	26	145	489	220	101	43	38
Grækenland	11	12	7	15	68	46	23	16	16
Holland	40	26	20	36	182	133	71	30	32
Irland	7	2	2	27	65	28	11	6	5
Italien	43	10	16	69	211	150	65	33	31
Portugal	4	9	4	9	38	21	13	11	3
Spanien	52	23	20	90	212	142	82	46	54
Tyskland	141	87	79	300	799	529	255	159	99
UK	225	121	96	447	1 136	704	353	241	125
E. Øvrige lande i Europa	319	330	305	681	1 315	764	400	274	157
Tidligere Jugoslavien	45	46	50	68	180	88	53	29	17
Polen	60	44	41	50	157	123	61	61	32
Schweiz	31	12	7	109	335	165	46	28	11
SNG	33	50	29	42	68	84	67	44	26
Tyrkiet	97	137	156	292	280	154	91	46	39
Europa i øvrigt	53	41	22	120	295	150	82	66	32
F-J. Uden for Europa	1 563	1 046	993	2 339	2 947	2 445	1 574	1 037	659
F. Afrika	243	256	199	268	391	441	312	214	162
Marokko	8	8	11	17	43	41	16	6	8
Tanzania	29	21	11	13	14	34	32	30	27
Somalia	71	71	63	92	160	120	52	24	16
Afrika i øvrigt	135	156	114	146	174	246	212	154	111
G. Nordamerika	199	101	102	835	1 173	599	324	188	137
Canada	17	22	17	74	112	71	36	34	31
USA	182	79	85	761	1 061	528	288	154	106
H. Syd- og Mellemamerika	197	43	45	193	104	100	84	48	33
I. Asien	867	612	623	831	1 092	1 134	770	526	298
Indien	73	13	17	20	35	37	26	15	6
Irak	144	101	64	57	156	180	158	93	44
Iran	43	51	40	26	57	112	53	34	20
Israel	25	11	9	28	61	42	22	17	12
Japan	13	4	24	40	34	51	25	15	6
Kina	13	14	8	2	31	51	61	40	23
Libanon	130	129	119	211	194	147	85	52	26
Pakistan	77	67	77	93	130	89	37	40	25
Philippinerne	17	18	18	25	42	49	30	17	9
Sri Lanka	40	17	29	33	91	78	24	11	7
Thailand	41	43	38	32	67	103	82	48	27
Vietnam	42	67	104	139	90	40	29	23	27
Asien i øvrigt	209	77	76	125	104	155	138	121	66
J. Oceanien	57	34	24	212	187	171	84	61	29
K. Uoplyst	14	10	10	25	108	102	43	28	27

Mænd og kvinder i alt

(continued)

45-49 år	50-54 år	55-59 år	60 år og derover	I alt	Statsborgerskab			Immigrated from
					I Danmark	I fraflytn. land	I øvrigt	
10	11	12	13	14	15	16	17	
1 607	943	585	1 510	43 377	21 893	18 458	3 026	A-K. Total
41	40	15	7	1 578	1 559	-	19	A. Faroe Islands
233	134	78	64	2 959	2 932	-	27	B. Greenland
259	137	84	162	5 904	3 342	2 341	221	C. Nordic countries
19	12	4	2	340	72	262	6	Finland
20	8	2	11	722	207	505	10	Iceland
82	39	31	49	2 343	1 439	828	76	Norway
138	78	47	100	2 499	1 624	746	129	Sweden
404	245	147	351	11 177	7 301	3 383	493	D. EEC countries
32	16	7	15	635	524	73	38	Belgium, Luxembourg
38	20	14	25	1 268	871	350	47	France
14	8	6	1	243	155	73	15	Greece
19	8	3	6	606	248	308	50	Netherlands
4	-	-	2	159	58	97	4	Eire
21	14	3	9	675	378	278	19	Italy
7	8	2	9	138	83	45	10	Portugal
56	48	34	158	1 017	774	201	42	Spain
109	72	38	74	2 741	1 702	897	142	Germany
104	51	40	52	3 695	2 508	1 061	126	UK
113	57	41	121	4 877	1 071	3 512	294	E. Other European countries
8	4	2	21	611	23	573	15	Former Yugoslavia
19	6	6	16	676	57	610	9	Poland
13	7	9	20	793	693	78	22	Switzerland
29	11	5	13	501	34	386	81	CIS
16	17	10	27	1 362	58	1 191	113	Turkey
28	12	9	24	934	206	674	54	Rest of Europe
537	313	216	794	16 463	5 401	9 200	1 862	F-J. Outside Europe
98	72	37	50	2 743	978	1 641	124	F. Africa
4	2	1	8	173	22	149	2	Marocco
13	15	4	-	243	174	65	4	Tanzania
8	6	2	15	700	1	698	1	Somalia
73	49	30	27	1 627	781	729	117	Rest of Africa
103	69	32	82	3 944	2 296	1 507	141	G. North America
14	21	2	20	471	248	196	27	Canada
89	48	30	62	3 473	2 048	1 311	114	USA
32	9	9	21	918	359	533	26	H. South and Central America
271	150	129	626	7 929	1 168	5 234	1 527	I. Asia
13	3	4	4	266	86	156	24	India
21	7	9	21	1 055	5	1 037	13	Iraq
20	16	9	79	560	8	511	41	Iran
10	6	3	9	255	165	63	27	Israel
14	3	5	2	236	67	157	12	Japan
15	7	7	29	301	34	259	8	China
28	19	32	171	1 343	4	402	937	Lebanon
16	12	3	17	683	149	468	66	Pakistan
13	2	4	9	253	28	197	28	Philippines
7	3	4	63	407	14	393	-	Sri Lanka
23	8	6	6	524	128	366	30	Thailand
22	21	28	164	796	8	787	1	Vietnam
69	43	15	52	1 250	472	438	340	Rest of Asia
33	13	9	15	929	600	285	44	J. Oceania
20	17	4	11	419	287	22	110	K. Not stated

TRANSLATION. - HEADING, Columns 1-13: age; 14: total; 15-17: citizenship; 15: Danish nationals; 16: nationals of country of last permanent residence; 17: nationals of other countries.

Tabel 67. Antal udvandrede 1992 fordelt efter tilflytningsland, alder og statsborgerskab.
 Emigrants, 1992, by age, citizenship and country of intended future residence. Males

Udvandret til	0-4	5-9	10-14	15-19	20-24	25-29	30-34	35-39	40-44
	år	år	år	år	år	år	år	år	år
	1	2	3	4	5	6	7	8	9
A-K. I alt	979	625	463	1 188	3 345	3 275	1 893	1 268	965
A. Færøerne	33	18	12	56	82	87	50	21	14
B. Grønland	64	58	35	47	226	250	161	134	99
C. De nordiske lande	196	115	79	114	398	508	336	241	170
Finland	3	4	2	3	16	33	10	17	9
Island	37	29	25	18	49	70	40	23	10
Norge	81	46	22	42	181	175	147	98	64
Sverige	75	36	30	51	152	230	139	103	87
D. EF-lande	309	138	102	387	1 322	1 207	563	368	299
Belgien, Luxembourg	23	9	14	22	33	73	43	31	24
Frankrig	28	10	14	46	158	131	46	28	27
Grækenland	8	4	4	1	16	21	12	6	6
Holland	17	8	2	16	66	60	30	17	10
Irland	6	3	-	10	43	12	9	1	6
Italien	27	8	6	18	57	74	46	16	10
Portugal	7	2	1	1	15	7	10	5	8
Spanien	24	12	4	24	58	73	33	26	33
Tyskland	85	40	21	129	507	420	183	133	103
UK	84	42	36	120	369	336	151	105	72
E. Øvrige lande i Europa	51	55	43	73	306	268	121	97	73
Tidligere Jugoslavien	1	13	7	2	20	14	11	10	7
Polen	4	3	2	8	36	58	19	13	14
Schweiz	7	2	5	26	142	78	31	14	9
SNG	9	1	1	7	5	15	7	8	11
Tyrkiet	15	17	22	9	18	14	18	15	8
Europa i øvrigt	15	19	6	21	85	89	35	37	24
F-J. Uden for Europa	296	224	174	478	844	777	557	350	274
F. Afrika	65	43	36	40	62	112	109	97	73
Marokko	-	2	6	2	9	8	3	1	1
Tanzania	11	4	5	5	3	17	19	13	13
Somalia	-	-	-	-	-	3	1	1	-
Afrika i øvrigt	54	37	25	33	50	84	86	82	59
G. Nordamerika	92	57	45	258	535	328	174	90	71
Canada	12	9	9	22	46	41	27	8	10
USA	80	48	36	236	489	287	147	82	61
H. Syd- og Mellemamerika	20	17	8	58	42	47	39	19	17
I. Asien	95	90	76	67	120	210	177	117	98
Indien	4	2	2	2	9	19	4	4	3
Irak	2	2	1	1	-	5	2	2	1
Iran	5	6	1	4	6	21	23	8	4
Israel	8	5	10	12	21	17	8	8	4
Japan	9	7	5	24	20	23	15	7	8
Kina	1	1	-	4	6	6	19	6	5
Libanon	6	3	2	1	2	-	6	-	1
Pakistan	17	32	32	4	4	15	15	13	12
Philippinerne	2	2	2	1	2	4	8	5	3
Sri Lanka	5	1	1	1	3	11	6	5	2
Thailand	5	5	2	3	12	20	16	14	9
Vietnam	-	-	-	-	-	-	1	1	2
Asien i øvrigt	31	24	18	10	35	69	54	44	44
J. Oceanien	24	17	9	55	85	80	58	27	15
K. Uoplyst	30	17	18	33	167	178	105	57	36

ANM. Inkl. vandringer til og fra Færøerne og Grønland.

Mænd

45-49 år	50-54 år	55-59 år	60 år og derover	I alt	Statsborgerskab			Emigrated to
					I Danmark	I tilflytn. land	I øvrigt	
10	11	12	13	14	15	16	17	
850	481	273	301	15 906	10 766	4 061	1 079	A-K. Total
13	9	1	5	401	396	-	5	A. Faroe Islands
101	52	28	11	1 266	1 254	-	12	B. Greenland
143	71	36	50	2 457	1 401	947	109	C. Nordic countries
5	5	2	2	111	22	82	7	Finland
11	3	1	5	321	40	272	9	Iceland
57	28	15	13	969	624	316	29	Norway
70	35	18	30	1 056	715	277	64	Sweden
253	158	96	106	5 308	3 943	1 139	226	D. EEC countries
25	6	2	3	308	272	16	20	Belgium, Luxembourg
28	17	10	17	560	413	129	18	France
7	5	2	1	93	49	40	4	Greece
10	7	1	2	246	142	86	18	Netherlands
1	2	3	-	96	46	46	4	Eire
10	11	3	4	290	145	130	15	Italy
7	5	3	5	76	65	10	1	Portugal
24	23	12	37	383	310	47	26	Spain
80	50	32	21	1 804	1 471	265	68	Germany
61	32	28	16	1 452	1 030	370	52	UK
74	41	26	23	1 251	625	538	88	E. Other European countries
8	2	1	2	98	22	64	12	Former Yugoslavia
23	10	7	2	199	91	106	2	Poland
8	5	2	2	331	284	32	15	Switzerland
8	4	3	2	81	42	22	17	CIS
8	7	7	7	165	30	132	3	Turkey
19	13	6	8	377	156	182	39	Rest of Europe
230	131	77	96	4 508	2 839	1 426	243	F-J. Outside Europe
64	39	18	6	764	518	225	21	F. Africa
2	-	1	-	35	12	23	-	Marocco
10	10	3	1	114	98	14	2	Tanzania
-	-	-	-	5	-	5	-	Somalia
52	29	14	5	610	408	183	19	Rest of Africa
42	25	24	38	1 779	1 124	570	85	G. North America
5	5	3	8	205	110	68	27	Canada
37	20	21	30	1 574	1 014	502	58	USA
17	11	2	8	305	208	88	9	H. South and Central America
98	52	30	39	1 269	715	468	86	I. Asia
4	4	1	4	62	39	20	3	India
1	-	1	-	18	5	13	-	Iraq
4	1	2	7	92	8	83	1	Iran
7	4	-	1	105	72	29	4	Israel
7	3	1	1	130	59	67	4	Japan
4	7	2	4	65	19	43	3	China
1	1	2	3	28	4	13	11	Lebanon
9	7	4	7	171	63	83	25	Pakistan
2	1	-	2	34	26	7	1	Philippines
4	-	1	2	42	7	35	-	Sri Lanka
21	4	7	3	121	96	18	7	Thailand
2	1	-	3	10	4	6	-	Vietnam
32	19	9	2	391	313	51	27	Rest of Asia
9	4	3	5	391	274	75	42	J. Oceania
36	19	9	10	715	308	11	396	K. Not stated

TRANSLATION. - HEADING, Columns 1-13: age; 14: total; 15-17: citizenship; 15: Danish nationals; 16: nationals of country of intended future residence; 17: nationals of other countries.

Tabel 67. Antal udvandrede 1992 fordelt efter tilflytningsland, alder og statsborgerskab.
(fortsat) **Emigrants, 1992, by age, citizenship and country of intended future residence. Females (continued)**

Udvandret til	0-4 år	5-9 år	10-14 år	15-19 år	20-24 år	25-29 år	30-34 år	35-39 år	40-44 år
	1	2	3	4	5	6	7	8	9
A-K. I alt	978	628	449	3 106	4 064	2 772	1 334	831	587
A. Færøerne	42	25	8	59	90	70	32	18	11
B. Grønland	69	48	30	47	116	126	100	72	47
C. De nordiske lande	208	127	74	448	552	539	264	143	95
Finland	4	6	5	8	31	27	8	7	12
Island	40	37	15	86	93	71	36	21	13
Norge	87	34	29	290	295	299	133	69	39
Sverige	77	50	25	64	133	142	87	46	31
D. EF-lande	275	145	113	1 387	1 798	1 081	415	230	164
Belgien, Luxembourg	26	18	19	113	81	67	42	26	26
Frankrig	34	14	9	201	247	122	46	26	19
Grækenland	9	6	4	11	39	32	19	12	4
Holland	11	10	4	27	87	60	29	13	10
Irland	5	4	2	10	24	19	7	1	3
Italien	17	8	7	54	88	78	28	12	8
Portugal	2	-	-	6	12	12	7	4	2
Spanien	14	13	8	87	109	62	24	12	15
Tyskland	63	35	29	310	488	315	104	58	41
UK	94	37	31	568	623	314	109	66	36
E. Øvrige lande i Europa	53	57	52	239	404	200	76	63	51
Tidligere Jugoslavien	3	9	4	6	6	8	3	2	1
Polen	9	10	5	10	38	20	11	10	14
Schweiz	10	6	-	176	264	98	23	13	10
SNG	2	4	3	1	9	9	4	5	5
Tyrkiet	17	17	27	11	11	18	11	4	10
Europa i øvrigt	12	11	13	35	76	47	24	29	11
F-J. Uden for Europa	301	199	159	893	937	650	395	275	196
F. Afrika	59	44	29	31	46	75	70	62	46
Marokko	2	2	1	2	5	1	-	2	-
Tanzania	17	9	2	7	4	8	9	15	8
Somalia	-	-	1	1	-	1	-	-	-
Afrika i øvrigt	40	33	25	21	37	65	61	45	38
G. Nordamerika	91	48	40	556	653	299	134	86	58
Canada	8	7	6	57	41	35	18	12	5
USA	83	41	34	499	612	264	116	74	53
H. Syd- og Mellemamerika	21	10	12	88	31	39	38	18	18
I. Asien	101	84	72	90	132	164	109	88	65
Indien	5	-	3	4	9	10	2	6	-
Irak	2	1	-	1	-	1	2	1	-
Iran	3	2	2	2	-	5	10	5	-
Israel	8	9	4	15	43	29	5	8	7
Japan	9	3	4	26	18	29	10	6	6
Kina	2	1	-	1	8	7	5	3	3
Libanon	6	5	-	4	5	4	2	1	-
Pakistan	20	33	32	16	17	6	8	11	10
Philippinerne	2	4	2	2	2	5	4	3	3
Sri Lanka	2	2	1	1	1	3	4	2	-
Thailand	5	2	1	4	9	10	13	8	4
Vietnam	1	-	-	1	1	1	2	-	-
Asien i øvrigt	36	22	23	13	19	54	42	34	32
J. Oceanien	29	13	6	128	75	73	44	21	9
K. Uoplyst	30	27	13	33	167	106	52	30	23

Kvinder

45-49 år	50-54 år	55-59 år	60 år og derover	I alt	Statsborgerskab			Emigrated to
					I Danmark	I tilflytn. land	I øvrigt	
10	11	12	13	14	15	16	17	
564	291	151	254	16 009	11 791	3 325	893	A-K. Total
9	10	8	4	386	383	-	3	A. Faroe Islands
46	21	5	3	730	722	-	8	B. Greenland
93	46	28	43	2 660	1 645	917	98	C. Nordic countries
5	-	3	1	117	22	94	1	Finland
3	4	1	7	427	150	270	7	Iceland
40	20	12	10	1 357	1 001	322	34	Norway
45	22	12	25	759	472	231	56	Sweden
178	103	54	76	6 019	5 041	760	218	D. EEC countries
21	7	2	1	449	404	13	32	Belgium, Luxembourg
22	14	12	9	775	668	78	29	France
9	3	1	1	150	126	22	2	Greece
12	4	-	1	268	179	74	15	Netherlands
1	1	1	-	78	38	35	5	Eire
8	7	3	3	321	250	60	11	Italy
6	3	1	4	59	46	11	2	Portugal
21	14	10	25	414	362	37	15	Spain
40	29	15	16	1 543	1 283	209	51	Germany
38	21	9	16	1 962	1 685	221	56	UK
45	17	10	24	1 291	822	407	62	E. Other European countries
3	-	1	4	50	5	35	10	Former Yugoslavia
8	3	-	3	141	26	112	3	Poland
6	1	2	-	609	580	22	7	Switzerland
10	2	1	3	58	19	20	19	CIS
6	4	2	9	147	34	112	1	Turkey
12	7	4	5	286	158	106	22	Rest of Europe
168	87	44	98	4 402	2 935	1 239	228	F-J. Outside Europe
43	18	10	9	542	437	75	30	F. Africa
-	-	1	1	17	9	7	1	Marocco
11	4	2	-	96	86	7	3	Tanzania
-	-	-	-	3	-	3	-	Somalia
32	14	7	8	426	342	58	26	Rest of Africa
39	36	20	33	2 093	1 439	573	81	G. North America
6	10	6	4	215	136	54	25	Canada
33	26	14	29	1 878	1 303	519	56	USA
10	4	-	6	295	188	95	12	H. South and Central America
62	26	13	43	1 049	596	368	85	I. Asia
8	3	2	2	54	30	18	6	India
-	-	-	-	8	4	3	1	Iraq
2	-	1	11	43	2	37	4	Iran
8	1	-	-	137	117	18	2	Israel
2	2	3	-	118	46	71	1	Japan
4	-	2	4	40	20	18	2	China
2	1	-	4	34	5	19	10	Lebanon
3	5	1	3	165	74	73	18	Pakistan
2	1	-	1	31	20	11	-	Philippines
-	-	-	7	23	3	20	-	Sri Lanka
4	3	1	1	65	30	31	4	Thailand
4	2	-	5	17	7	10	-	Vietnam
23	8	3	5	314	238	39	37	Rest of Asia
14	3	1	7	423	275	128	20	J. Oceania
25	7	2	6	521	243	2	276	K. Not stated

Tabel 67. Antal udvandrede 1992 fordelt efter tilflytningsland, alder og statsborgerskab.
(fortsat) Emigrants, 1992, by age, citizenship and country of intended future residence. Males and females, total

Udvandret til	0-4	5-9	10-14	15-19	20-24	25-29	30-34	35-39	40-44
	år	år	år	år	år	år	år	år	år
	1	2	3	4	5	6	7	8	9
A-K. I alt	1 957	1 253	912	4 294	7 409	6 047	3 227	2 099	1 552
A. Færøerne	75	43	20	115	172	157	82	39	25
B. Grønland	133	106	65	94	342	376	261	206	146
C. De nordiske lande	404	242	153	562	950	1 047	600	384	265
Finland	7	10	7	11	47	60	18	24	21
Island	77	66	40	104	142	141	76	44	23
Norge	168	80	51	332	476	474	280	167	103
Sverige	152	86	55	115	285	372	226	149	118
D. EF-lande	584	283	215	1 774	3 120	2 288	978	598	463
Belgien, Luxembourg	49	27	33	135	114	140	85	57	50
Frankrig	62	24	23	247	405	253	92	54	46
Grækenland	17	10	8	12	55	53	31	18	10
Holland	28	18	6	43	153	120	59	30	20
Irland	11	7	2	20	67	31	16	2	9
Italien	44	16	13	72	145	152	74	28	18
Portugal	9	2	1	7	27	19	17	9	10
Spanien	38	25	12	111	167	135	57	38	48
Tyskland	148	75	50	439	995	735	287	191	144
UK	178	79	67	688	992	650	260	171	108
E. Øvrige lande i Europa	104	112	95	312	710	468	197	160	124
Tidligere Jugoslavien	4	22	11	8	26	22	14	12	8
Polen	13	13	7	18	74	78	30	23	28
Schweiz	17	8	5	202	406	176	54	27	19
SNG	11	5	4	8	14	24	11	13	16
Tyrkiet	32	34	49	20	29	32	29	19	18
Europa i øvrigt	27	30	19	56	161	136	59	66	35
F-J. Uden for Europa	597	423	333	1 371	1 781	1 427	952	625	470
F. Afrika	124	87	65	71	108	187	179	159	119
Marokko	2	4	7	4	14	9	3	3	1
Tanzania	28	13	7	12	7	25	28	28	21
Somalia	-	-	1	1	-	4	1	1	-
Afrika i øvrigt	94	70	50	54	87	149	147	127	97
G. Nordamerika	183	105	85	814	1 188	627	308	176	129
Canada	20	16	15	79	87	76	45	20	15
USA	163	89	70	735	1 101	551	263	156	114
H. Syd- og Mellemamerika	41	27	20	146	73	86	77	37	35
I. Asien	196	174	148	157	252	374	286	205	163
Indien	9	2	5	6	18	29	6	10	3
Irak	4	3	1	2	-	6	4	3	1
Iran	8	8	3	6	6	26	33	13	4
Israel	16	14	14	27	64	46	13	16	11
Japan	18	10	9	50	38	52	25	13	14
Kina	3	2	-	5	14	13	24	9	8
Libanon	12	8	2	5	7	4	8	1	1
Pakistan	37	65	64	20	21	21	23	24	22
Philippinerne	4	6	4	3	4	9	12	8	6
Sri Lanka	7	3	2	2	4	14	10	7	2
Thailand	10	7	3	7	21	30	29	22	13
Vietnam	1	-	-	1	1	1	3	1	2
Asien i øvrigt	67	46	41	23	54	123	96	78	76
J. Oceanien	53	30	15	183	160	153	102	48	24
K. Uoplyst	60	44	31	66	334	284	157	87	59

Mænd og kvinder i alt

(continued)

45-49 år	50-54 år	55-59 år	60 år og derover	I alt	Statsborgerskab			Emigrated to
					I Danmark 15	I tilflytn. land 16	I øvrigt 17	
10	11	12	13	14				
1 414	772	424	555	31 915	22 557	7 386	1 972	A-K. Total
22	19	9	9	787	779	-	8	A. Faroe Islands
147	73	33	14	1 996	1 976	-	20	B. Greenland
236	117	64	93	5 117	3 046	1 864	207	C. Nordic countries
10	5	5	3	228	44	176	8	Finland
14	7	2	12	748	190	542	16	Iceland
97	48	27	23	2 326	1 625	638	63	Norway
115	57	30	55	1 815	1 187	508	120	Sweden
431	261	150	182	11 327	8 984	1 899	444	D. EEC countries
46	13	4	4	757	676	29	52	Belgium, Luxembourg
50	31	22	26	1 335	1 081	207	47	France
16	8	3	2	243	175	62	6	Greece
22	11	1	3	514	321	160	33	Netherlands
2	3	4	-	174	84	81	9	Eire
18	18	6	7	611	395	190	26	Italy
13	8	4	9	135	111	21	3	Portugal
45	37	22	62	797	672	84	41	Spain
120	79	47	37	3 347	2 754	474	119	Germany
99	53	37	32	3 414	2 715	591	108	UK
119	58	36	47	2 542	1 447	945	150	E. Other European countries
11	2	2	6	148	27	99	22	Former Yugoslavia
31	13	7	5	340	117	218	5	Poland
14	6	4	2	940	864	54	22	Switzerland
18	6	4	5	139	61	42	36	CIS
14	11	9	16	312	64	244	4	Turkey
31	20	10	13	663	314	288	61	Rest of Europe
398	218	121	194	8 910	5 774	2 665	471	F-J. Outside Europe
107	57	28	15	1 306	955	300	51	F. Africa
2	-	2	1	52	21	30	1	Marocco
21	14	5	1	210	184	21	5	Tanzania
-	-	-	-	8	-	8	-	Somalia
84	43	21	13	1 036	750	241	45	Rest of Africa
81	61	44	71	3 872	2 563	1 143	166	G. North America
11	15	9	12	420	246	122	52	Canada
70	46	35	59	3 452	2 317	1 021	114	USA
27	15	2	14	600	396	183	21	H. South and Central America
160	78	43	82	2 318	1 311	836	171	I. Asia
12	7	3	6	116	69	38	9	India
1	-	1	-	26	9	16	1	Iraq
6	1	3	18	135	10	120	5	Iran
15	5	-	1	242	189	47	6	Israel
9	5	4	1	248	105	138	5	Japan
8	7	4	8	105	39	61	5	China
3	2	2	7	62	9	32	21	Lebanon
12	12	5	10	336	137	156	43	Pakistan
4	2	-	3	65	46	18	1	Philippines
4	-	1	9	65	10	55	-	Sri Lanka
25	7	8	4	186	126	49	11	Thailand
6	3	-	8	27	11	16	-	Vietnam
55	27	12	7	705	551	90	64	Rest of Asia
23	7	4	12	814	549	203	62	J. Oceania
61	26	11	16	1 236	551	13	672	K. Not stated

Tabel 68. Ind- og udvandrede 1992 fordelt efter køn og statsborgerskab
Immigration and emigration, 1992, by sex and citizenship

Statsborgerskab	Indvandring			Udvandring			Nettointvandring			Citizenship
	Mænd 1	Kvinder 2	I alt 3	Mænd 4	Kvinder 5	I alt 6	Mænd 7	Kvinder 8	I alt 9	
A-J. I alt	21 716	21 661	43 377	15 906	16 009	31 915	5 810	5 652	11 462	A-J. Total
A. Danmark	10 663	11 230	21 893	10 766	11 791	22 557	÷ 103	÷ 561	÷ 664	A. Denmark
B. De nordiske lande	1 318	1 322	2 640	1 110	1 065	2 175	208	257	465	B. Nordic countries
Finland	138	165	303	106	117	223	32	48	80	Finland
Island	284	254	538	305	289	594	÷ 21	÷ 35	÷ 56	Iceland
Norge	480	474	954	376	369	745	104	105	209	Norway
Sverige	416	429	845	323	290	613	93	139	232	Sweden
C. EF-lande	2 287	1 489	3 776	1 509	1 019	2 528	778	470	1 248	C. EEC countries
Belgien, Luxemb.	40	37	77	24	26	50	16	11	27	Belgium, Luxemb.
Frankrig	225	150	375	159	117	276	66	33	99	France
Grækenland	60	19	79	46	25	71	14	÷ 6	8	Greece
Holland	204	143	347	116	91	207	88	52	140	Netherlands
Irland	79	37	116	70	46	116	9	÷ 9	-	Eire
Italien	206	107	313	164	75	239	42	32	74	Italy
Portugal	31	20	51	12	13	25	19	7	26	Portugal
Spanien	110	97	207	55	42	97	55	55	110	Spain
Tyskland	525	434	959	309	249	558	216	185	401	Germany
UK	807	445	1 252	554	335	889	253	110	363	UK
D. Øvrige lande i Europa	1 761	1 929	3 690	683	546	1 229	1 246	1 383	2 461	D. Other European countries
Tidligere Jugoslavien	324	270	594	91	53	144	233	217	450	Former Yugoslavia
Polen	223	409	632	124	134	258	99	275	374	Poland
SNG	181	281	462	67	52	119	114	229	343	CIS
Tjekkoslaviet	73	57	130	49	37	86	24	20	44	Czechoslovakia
Tyrkiet	603	611	1 214	147	134	281	456	477	933	Turkey
Europa i øvrigt	357	301	658	205	136	341	152	165	317	Rest of Europe
E. Afrika	1 029	771	1 800	288	113	401	741	658	1 399	E. Africa
Marokko	88	79	167	38	8	46	50	71	121	Morocco
Somalia	484	305	789	11	11	22	473	294	767	Somalia
Uganda	45	73	118	5	11	16	40	62	102	Uganda
Afrika i øvrigt	412	314	726	234	83	317	178	231	409	Rest of Africa
F. Nordamerika	808	783	1 591	639	631	1 270	169	152	321	F. North America
Canada	106	111	217	86	73	159	20	38	58	Canada
USA	702	672	1 374	553	558	1 111	149	114	263	USA
G. Syd- og Mellemamerika	248	325	573	112	128	240	136	197	333	G. South and Central America
H. Asien	2 888	3 121	6 009	655	538	1 193	2 233	2 583	4 816	H. Asia
Afghanistan	82	62	144	5	-	5	77	62	139	Afghanistan
Indien	88	85	173	28	28	56	60	57	117	India
Irak	817	503	1 320	28	13	41	789	490	1 279	Iraq
Iran	292	310	602	134	68	202	158	242	400	Iran
Japan	87	95	182	75	84	159	12	11	23	Japan
Kina	166	122	288	56	28	84	110	94	204	China
Libanon	172	247	419	20	28	48	152	219	371	Lebanon
Pakistan	250	239	489	94	87	181	156	152	308	Pakistan
Philippinerne	50	168	218	12	24	36	38	144	182	Philippines
Sri Lanka	151	291	442	66	38	104	85	253	338	Sri Lanka
Thailand	91	296	387	22	43	65	69	253	322	Thailand
Vietnam	378	486	864	14	21	35	364	465	829	Vietnam
Asien i øvrigt	264	217	481	101	76	177	163	141	304	Rest of Asia
I. Oceanien	140	166	306	93	148	241	47	18	65	I. Oceania
J. Uoplyst¹	574	525	1 099	51	30	81	523	495	1 018	J. Not stated

ANM. Inkl. vandring til og fra Færøerne og Grønland.

¹ Herunder statsløse.

TRANSLATION. - HEADING, Columns 1-3: immigration; 4-6: emigration; 7-9: net immigration; 1, 4 and 7: males; 2, 5 and 8: females; 3, 6 and 9: total.

Tabel 69. **Varige vandringer¹ 1991 fordelt efter køn og statsborgerskab**
Long Term Migration, 1991, by sex and citizenship

Statsborgerskab	Indvandring			Udvandring			Nettoindvandring			Citizenship
	Mænd 1	Kvinder 2	I alt 3	Mænd 4	Kvinder 5	I alt 6	Mænd 7	Kvinder 8	I alt 9	
A-J. I alt	14 762	14 440	29 202	9 195	8 459	17 654	5 567	5 981	11 548	A-J. Total
A. Danmark	6 072	5 639	11 711	6 311	6 170	12 481	-239	-531	-770	A. Denmark
B. De nordiske lande	995	944	1 939	662	618	1 280	333	326	659	B. Nordic countries
Finland	77	84	161	55	64	119	22	20	42	Finland
Island	207	196	403	235	194	429	-28	2	-26	Iceland
Norge	375	339	714	223	225	448	152	114	266	Norway
Sverige	336	325	661	149	135	284	187	190	377	Sweden
C. EF-lande	1 549	1 023	2 572	966	638	1 604	583	385	968	C. EEC countries
Belgien, Luxemb.	36	24	60	18	13	31	18	11	29	Belgium, Luxemb.
Frankrig	151	134	285	109	83	192	42	51	93	France
Grækenland	53	20	73	24	6	30	29	14	43	Greece
Holland	146	86	232	65	60	125	81	26	107	Netherlands
Irland	59	36	95	43	39	82	16	-3	13	Eire
Italien	112	39	151	118	54	172	-6	-15	-21	Italy
Portugal	16	15	31	7	6	13	9	9	18	Portugal
Spanien	58	47	105	28	22	50	30	25	55	Spain
Tyskland	357	326	683	183	146	329	174	180	354	Germany
UK	561	296	857	371	209	580	190	87	277	UK
D. Øvrige lande i Europa	1 669	2 115	3 784	277	233	510	1 392	1 882	3 274	D. Other European countries
Tidligere Jugoslavien	363	371	734	57	39	96	306	332	638	Former Yugoslavia
Polen	131	377	508	55	56	111	76	321	397	Poland
Rumænien	60	102	162	6	1	7	54	101	155	Rumænien
SNG	100	136	236	23	13	36	77	123	200	CIS
Tyrkiet	843	946	1 789	80	75	155	763	871	1 634	Turkey
Europa i øvrigt	172	183	355	56	49	105	116	134	250	Rest of Europe
E. Afrika	933	631	1 564	109	63	172	824	568	1 392	E. Africa
Marokko	167	126	293	16	5	21	151	121	272	Morocco
Somalia	391	223	614	1	4	5	390	219	609	Somalia
Ægypten	51	24	75	6	8	14	45	16	61	Egypt
Afrika i øvrigt	324	258	582	86	46	132	238	212	450	Rest of Africa
F. Nordamerika	395	321	716	273	262	535	122	59	181	F. North America
Canada	70	55	125	34	34	68	36	21	57	Canada
USA	325	266	591	239	228	467	86	38	124	USA
G. Syd- og Mellemamerika	269	293	562	37	54	91	232	239	471	G. South and Central America
H. Asien	2 255	2 793	5 048	508	374	882	1 747	2 419	4 166	H. Asia
Afghanistan	116	69	185	-	-	-	116	69	185	Afghanistan
Indien	75	118	193	17	12	29	58	106	164	India
Irak	300	214	514	27	8	35	273	206	479	Iraq
Iran	438	449	887	140	72	212	298	377	675	Iran
Kina	141	157	298	39	23	62	102	134	236	China
Libanon	181	250	431	26	18	44	155	232	387	Lebanon
Pakistan	175	227	402	51	50	101	124	177	301	Pakistan
Philippinerne	55	187	242	2	11	13	53	176	229	Philippines
Sri Lanka	122	220	342	74	43	117	48	177	225	Sri Lanka
Sydkorea	59	67	126	14	12	26	45	55	100	South Korea
Thailand	68	267	335	5	24	29	63	243	306	Thailand
Vietnam	289	336	625	11	11	22	278	325	603	Vietnam
Asien i øvrigt	236	232	468	102	90	192	134	142	276	Rest of Asia
I. Oceanien	99	85	184	34	35	69	65	50	115	I. Oceania
J. Uoplyst²	526	596	1 122	18	12	30	508	584	1 092	J. Not stated

ANM. Inkl. vandringer til og fra Færøerne og Grønland.

¹ Dvs. vandringer korrigeret for modsatte vandringer inden for 1 år (se afsnit 2.7). ² Herunder statsløse.

TRANSLATION. - HEADING, Columns 1-3: immigration; 4-6: emigration; 7-9: net immigration; 1, 4 and 7: males; 2, 5 and 8: females; 3, 6 and 9: total.

J. Asylansøgere

Tabel 70. Spontane asylansøgninger fordelt efter statsborgerskab
Asylum applicants by citizenship

	1984	1985	1986	1987	1988	1989	1990	1991	1992
	1	2	3	4	5	6	7	8	9
I alt	4 312	8 698	9 299	2 726	4 668	4 588	5 292	4 609	13 884
Europa	413	1 134	753	597	958	737	1 002	1 285	9 886
Bulgarien	2	4	4	2	13	124	138	40	18
Estland	-	-	-	-	-	-	-	17	111
Jugoslavien	16	21	27	17	13	101	76	705	9 010
Polen	313	992	623	493	594	358	126	91	56
Rumænien	32	43	32	38	267	69	511	108	93
SNG	1	6	3	4	8	18	120	272	533
Tjekkoslovakiet	19	18	10	20	25	43	15	6	5
Ungarn	21	37	39	20	34	17	7	7	20
Europa i øvrigt	9	13	15	3	4	7	9	39	40
Afrika	115	172	337	171	210	443	731	591	1 371
Ethiopien	52	82	137	34	37	49	29	42	14
Gambia	4	3	9	13	8	8	22	17	146
Ghana	7	14	42	30	23	61	21	19	18
Somalia	4	13	24	28	79	242	512	280	896
Uganda	11	11	17	12	8	6	17	71	100
Afrika i øvrigt	37	49	108	54	55	77	130	162	197
Amerika	27	16	38	22	36	34	24	9	18
Chile	13	14	27	15	32	16	2	2	4
Amerika i øvrigt	14	2	11	7	4	18	22	7	14
Asien	3 757	7 375	5 364	1 437	2 377	1 942	2 054	2 162	1 996
Afghanistan	14	22	27	3	22	32	52	75	125
Bangladesh	4	5	10	6	6	24	11	10	39
Indien	27	4	20	6	13	11	26	35	24
Irak	325	406	348	158	435	482	503	967	932
Iran	2 698	2 639	1 498	514	827	534	724	418	199
Jordan	2	25	26	11	35	14	20	15	7
Kina	-	-	-	-	3	36	107	51	45
Libanon	209	2 949	491	111	228	258	275	110	87
Pakistan	20	54	15	10	35	19	42	68	41
Sri Lanka	266	300	2 752	516	605	361	167	280	361
Syrien	14	26	58	15	53	48	36	47	34
Tyrkiet	176	941	112	69	87	24	41	51	48
Vietnam	-	1	-	5	11	26	31	21	38
Asien i øvrigt	2	3	7	13	17	73	19	14	16
Australien	-	-	-	-	-	-	-	-	5
Statsløse	-	1	2 807	499	1 087	1 432	1 481	562	608

ANM. Asylansøgere indgår ikke i tallet for hele befolkningen, da de ikke anses for at have bopæl i landet. Se afsnittet om grundbegreber.

TRANSLATION. - FRONT COLUMN: nationality (see preceding table).

Tabel 71. Antal givne opholdstilladelser 1988-1992 fordelt efter grundlaget for afgørelsen
Residence permits 1988-1992 by reason

	1988 1	1989 2	1990 3	1991 4	1992 5
I alt	21 833	22 211	20 154	21 652	21 111
Til flygtninge	3 905	4 452	3 044	4 014	3 782
EF-reglerne	3 375	2 541	1 846	1 670	2 280
Familiesammenføring	7 559	8 444	8 397	8 962	8 351
Ægtefæller og samlevende	4 809	5 417	5 481	5 874	5 176
Mindreårige børn	1 862	2 150	2 001	2 120	2 112
Forældre over 60 år	325	409	390	523	582
Anden nær familie	563	468	525	445	481
Beskæftigelsesmæssige grunde	3 142	2 733	2 790	2 395	2 439
Øvrige grunde (herunder uddannelse)	3 852	4 041	4 077	4 611	4 259

ANM. Udenlandske statsborgere (minus nordiske statsborgere) skal have en opholdstilladelse for at få bopæl i landet.

K. Hele befolkningen

Tabel 72. Befolkningens fordeling efter køn, alder og ægteskabelig stilling pr. 1. januar 1993
The population at 1 January 1993, by sex, age and marital status

Alder	Mænd					Kvinder					Mænd og kvinder i alt
	Ugifte	Giftede, separate	Enkemænd	Fraskilte	I alt	Ugifte	Giftede, separate	Enker	Fraskilte	I alt	
	1	2	3	4	5	6	7	8	9	10	11
0	34757	.	.	.	34757	32894	.	.	.	32894	67651
1	33107	.	.	.	33107	31549	.	.	.	31549	64656
2	32817	.	.	.	32817	31136	.	.	.	31136	63953
3	31672	.	.	.	31672	30240	.	.	.	30240	61912
4	30640	.	.	.	30640	28912	.	.	.	28912	59552
0-4	162993	.	.	.	162993	154731	.	.	.	154731	317724
5	29437	.	.	.	29437	27611	.	.	.	27611	57048
6	28973	.	.	.	28973	27473	.	.	.	27473	56446
7	28136	.	.	.	28136	27037	.	.	.	27037	55173
8	27188	.	.	.	27188	26017	.	.	.	26017	53205
9	26602	.	.	.	26602	25613	.	.	.	25613	52215
5-9	140336	.	.	.	140336	133751	.	.	.	133751	274087
10	27730	.	.	.	27730	26358	.	.	.	26358	54088
11	27661	.	.	.	27661	26743	.	.	.	26743	54404
12	29860	.	.	.	29860	28705	.	.	.	28705	58565
13	30894	.	.	.	30894	29560	.	.	.	29560	60454
14	32355	.	.	.	32355	30886	.	.	.	30886	63241
10-14	148500	.	.	.	148500	142252	.	.	.	142252	290752
15	32252	-	-	-	32252	30894	12	-	-	30906	63158
16	34242	2	-	-	34244	32302	58	-	-	32360	66604
17	37204	5	-	1	37210	35821	168	-	-	35989	73199
18	36920	98	-	-	37018	35177	503	-	3	35683	72701
19	36861	236	-	4	37101	34210	912	1	15	35138	72239
15-19	177479	341	-	5	177825	168404	1653	1	18	170076	347901
20	38389	454	-	12	38855	35749	1556	1	44	37350	76205
21	38295	805	1	23	39124	34930	2159	3	101	37193	76317
22	35682	1355	-	36	37073	32234	3339	4	161	35738	72811
23	35200	2096	3	105	37404	30497	4696	5	261	35459	72863
24	35691	3332	1	204	39228	29529	6897	3	471	36900	76128
20-24	183257	8042	5	380	191684	162939	18647	16	1038	182640	374324
25	36867	5055	3	329	42254	29806	9570	31	776	40183	82437
26	37475	7581	3	516	45575	28981	13022	39	1143	43185	88760
27	33885	9599	11	694	44189	25047	15205	32	1418	41702	85891
28	30734	11736	17	979	43466	21750	17003	46	1735	40534	84000
29	27523	13693	20	1198	42434	19187	18883	59	2050	40179	82613
25-29	166484	47664	54	3716	217918	124771	73683	207	7122	205783	423701
30	23216	15634	21	1388	40259	15596	20096	83	2273	38048	78307
31	21156	16366	24	1611	39157	13830	20805	105	2554	37294	76451
32	19066	18087	33	1993	39179	12744	21662	111	2764	37281	76460
33	17047	18375	37	2241	37700	11120	21788	134	3005	36047	73747
34	15891	19614	53	2414	37972	10266	22503	162	3392	36323	74295
30-34	96376	88076	168	9647	194267	63556	106854	595	13988	184993	379260

ANM. Personer med civilstand Registreret partnerskab er henført til Gifte, personer med civilstand Længstlevende til Enkemænd/Enker og personer med civilstand Opløst partnerskab til Fraskilte.

Alder	Mænd					Kvinder					Mænd og kvinder i alt
	Ugifte	Gift, separe-rede	Enke-mænd	Fra-skilte	I alt	Ugifte	Gift, separe-rede	Enker	Fra-skilte	I alt	
	1	2	3	4	5	6	7	8	9	10	
35	14899	20278	50	2812	38039	9152	23118	186	3740	36196	74235
36	13698	21559	60	3040	38357	8350	24237	218	4045	36850	75207
37	12628	21972	74	3408	38082	7586	24226	263	4248	36323	74405
38	11371	22318	81	3483	37253	6831	24495	277	4567	36170	73423
39	10576	23531	102	4032	38241	6238	25325	341	4865	36769	75010
35-39	63172	109658	367	16775	189972	38157	121401	1285	21465	182308	372280
40	9199	24019	151	4032	37401	5465	25482	419	5004	36370	73771
41	8284	24330	163	4285	37062	4511	25362	421	5264	35558	72620
42	7641	25310	182	4711	37844	4252	26713	476	5769	37210	75054
43	6890	25918	194	4898	37900	3541	26957	571	5904	36973	74873
44	6485	28018	245	5306	40054	3301	28574	717	6241	38833	78887
40-44	38499	127595	935	23232	190261	21070	133088	2604	28182	184944	375205
45	6148	30405	306	5837	42696	3055	30657	875	6857	41444	84140
46	5753	32059	336	6372	44520	2822	31583	977	7180	42562	87082
47	4954	31571	419	6364	43308	2568	30751	1070	6968	41357	84665
48	4498	30152	432	6020	41102	2207	29561	1193	6614	39575	80677
49	3839	27728	455	5517	37539	1977	27358	1309	6135	36779	74318
45-49	25192	151915	1948	30110	209165	12629	149910	5424	33754	201717	410882
50	3334	26487	445	5236	35502	1715	25840	1382	5540	34477	69979
51	2835	23608	455	4611	31509	1472	23087	1477	4921	30957	62466
52	2699	22962	455	4330	30446	1389	22393	1585	4773	30140	60586
53	2546	22183	569	4089	29387	1279	21305	1771	4407	28762	58149
54	2381	21898	569	3978	28826	1299	21234	2066	4217	28816	57642
50-54	13795	117138	2493	22244	155670	7154	113859	8281	23858	153152	308822
55	2251	20920	652	3789	27612	1200	20804	2223	4038	28265	55877
56	2147	20460	719	3428	26754	1212	19813	2594	3660	27279	54033
57	2075	19629	776	3182	25662	1193	18853	2840	3501	26387	52049
58	2006	19144	835	3100	25085	1189	18528	3035	3317	26069	51154
59	1869	18343	937	2842	23991	1179	17250	3360	3130	24919	48910
55-59	10348	98496	3919	16341	129104	5973	95248	14052	17646	132919	262023
60	1874	18167	973	2606	23620	1226	17329	3788	2980	25323	48943
61	1826	17917	1157	2468	23368	1198	16610	4169	2816	24793	48161
62	1830	17740	1345	2373	23288	1246	16440	4743	2686	25115	48403
63	1814	17151	1269	2193	22427	1288	15430	5058	2671	24447	46874
64	1842	17486	1532	2092	22952	1308	15612	5517	2548	24985	47937
60-64	9186	88461	6276	11732	115655	6266	81421	23275	13701	124663	240318
65	1751	16628	1669	1956	22004	1346	14670	5981	2488	24485	46489
66	1617	16762	1759	1877	22015	1396	14553	6604	2469	25022	47037
67	1606	16266	1886	1755	21513	1402	14010	7165	2414	24991	46504
68	1628	16102	2052	1746	21528	1448	13609	7835	2327	25219	46747
69	1565	15278	2246	1603	20692	1554	12776	8420	2223	24973	45665
65-69	8167	81036	9612	8937	107752	7146	69618	36005	11921	124690	232442

TRANSLATION. - HEADING, Columns 1-5: males; 6-10: females; 11: males and females; 1 and 6: single; 2 and 7: married, incl. separated; 3 and 8: widowed; 4 and 9: divorced; 5, 10 and 11: total. - FRONT COLUMN: age.

Tabel 72. Befolkningens fordeling efter køn, alder og ægteskabelig stilling pr. 1. januar 1993
(fortsat) The population at 1 January 1993, by sex, age and marital status (continued)

Alder	Mænd					Kvinder					Mænd og kvinder i alt
	Ugifte	Gift, separate-rede	Enke-mænd	Fra-skilte	I alt	Ugifte	Gift, separate-rede	Enker	Fra-skilte	I alt	
	1	2	3	4	5	6	7	8	9	10	11
70	1517	14411	2194	1466	19588	1401	11670	8625	2113	23809	43397
71	1446	14220	2640	1471	19777	1541	11866	9594	2173	25174	44951
72	1460	14232	2741	1295	19728	1546	11153	10458	2147	25304	45032
73	1184	11795	2511	1094	16584	1315	8686	9420	1714	21135	37719
74	1085	11511	2598	970	16164	1442	8360	9905	1724	21431	37595
70-74.....	6692	66169	12684	6296	91841	7245	51735	48002	9871	116853	208694
75	1018	10308	2590	857	14773	1402	7368	10010	1583	20363	35136
76	1028	9482	2598	814	13922	1342	6660	10232	1498	19732	33654
77	915	8703	2704	696	13018	1327	5894	10173	1326	18720	31738
78	938	8147	2739	675	12499	1433	5469	10845	1375	19122	31621
79	865	7367	2781	591	11604	1404	4543	10977	1261	18185	29789
75-79.....	4764	44007	13412	3633	65816	6908	29934	52237	7043	96122	161938
80	784	6642	2681	512	10619	1473	3822	10887	1181	17363	27982
81	713	5607	2647	429	9396	1415	3267	10246	1053	15981	25377
82	572	4884	2505	373	8334	1385	2738	9960	896	14979	23313
83	532	4087	2373	305	7297	1305	2218	9617	803	13943	21240
84	432	3313	2120	252	6117	1269	1777	8652	722	12420	18537
80-84.....	3033	24533	12326	1871	41763	6847	13822	49362	4655	74686	116449
85	355	2515	1998	202	5070	1119	1298	7693	588	10698	15768
86	320	2033	1678	143	4174	1034	941	7030	526	9531	13705
87	257	1556	1529	100	3442	972	733	6015	398	8118	11560
88	209	1148	1355	73	2785	831	511	5345	310	6997	9782
89	153	894	1135	65	2247	708	371	4435	262	5776	8023
85-89.....	1294	8146	7695	583	17718	4664	3854	30518	2084	41120	58838
90	121	637	928	50	1736	605	215	3702	205	4727	6463
91	81	444	802	28	1355	518	168	2944	192	3822	5177
92	74	349	570	19	1012	378	108	2222	145	2853	3865
93	49	188	434	12	683	294	67	1750	89	2200	2883
94	36	123	354	15	528	223	45	1264	77	1609	2137
90-94.....	361	1741	3088	124	5314	2018	603	11882	708	15211	20525
95	22	68	270	1	361	160	22	912	48	1142	1503
96	16	69	172	3	260	135	12	640	29	816	1076
97	3	33	130	2	168	85	14	426	26	551	719
98	4	18	69	2	93	57	7	288	15	367	460
99	5	10	66	-	81	41	4	175	10	230	311
95-99.....	50	198	707	8	963	478	59	2441	128	3106	4069
100 og derover ...	4	11	61	1	77	40	3	250	10	303	380
I alt	1259982	1063227	75750	155635	2554594	1076999	1065392	286437	197192	2626020	5180614

Tabel 73. **Folketallet pr. 1. juli 1992 efter køn, alder og ægteskabelig stilling**

Population at 1 July 1992, by sex, age and marital status

Alder	Mænd					Kvinder					Mænd og kvinder i alt
	Ugifte	Gift, separate-rede	Enke-mænd	Fra-skilte	I alt	Ugifte	Gift, separate-rede	Enker	Fra-skilte	I alt	
	1	2	3	4	5	6	7	8	9	10	11
0	33 689	.	.	.	33 689	31 888	.	.	.	31 888	65 577
1	33 162	.	.	.	33 162	31 437	.	.	.	31 437	64 599
2	31 959	.	.	.	31 959	30 637	.	.	.	30 637	62 596
3	31 159	.	.	.	31 159	29 555	.	.	.	29 555	60 714
4	29 791	.	.	.	29 791	27 990	.	.	.	27 990	57 781
0-4	159 760	.	.	.	159 760	151 507	.	.	.	151 507	311 267
5	29 314	.	.	.	29 314	27 569	.	.	.	27 569	56 883
6	28 451	.	.	.	28 451	27 228	.	.	.	27 228	55 679
7	27 518	.	.	.	27 518	26 318	.	.	.	26 318	53 836
8	26 860	.	.	.	26 860	25 880	.	.	.	25 880	52 740
9	26 974	.	.	.	26 974	25 530	.	.	.	25 530	52 504
5-9	139 117	.	.	.	139 117	132 525	.	.	.	132 525	271 642
10	27 625	.	.	.	27 625	26 905	.	.	.	26 905	54 530
11	28 419	.	.	.	28 419	27 160	.	.	.	27 160	55 579
12	30 316	.	.	.	30 316	29 147	.	.	.	29 147	59 463
13	31 559	.	.	.	31 559	30 166	.	.	.	30 166	61 725
14	32 416	.	.	.	32 416	30 920	.	.	.	30 920	63 336
10-14	150 335	.	.	.	150 335	144 298	.	.	.	144 298	294 633
15	32 757	-	-	-	32 757	31 108	16	-	-	31 124	63 881
16	35 850	-	-	-	35 850	34 419	62	-	-	34 481	70 331
17	37 091	9	-	-	37 100	35 809	179	-	-	35 988	73 088
18	36 708	72	-	-	36 780	34 756	458	1	3	35 218	71 998
19	37 516	226	-	4	37 746	35 281	935	1	12	36 229	73 975
15-19	179 922	307	-	4	180 233	171 373	1 650	2	15	173 040	353 273
20	39 167	439	-	11	39 617	36 130	1 438	1	42	37 611	77 228
21	37 176	786	1	19	37 982	33 653	2 177	3	92	35 925	73 907
22	35 244	1 355	-	48	36 647	31 825	3 329	4	153	35 311	71 958
23	35 710	2 146	1	116	37 973	30 476	4 915	2	297	35 690	73 663
24	36 841	3 372	3	204	40 420	30 978	7 142	13	503	38 636	79 056
20-24	184 138	8 098	5	398	192 639	163 062	19 001	23	1 087	183 173	375 812
25	38 933	5 369	3	371	44 676	30 984	10 245	31	817	42 077	86 753
26	36 817	7 514	5	521	44 857	28 412	12 809	33	1 148	42 402	87 259
27	33 159	9 600	11	769	43 539	24 602	14 968	41	1 400	41 011	84 550
28	30 503	11 611	13	938	43 065	21 438	17 033	39	1 785	40 295	83 360
29	26 675	13 225	15	1 184	41 099	18 343	18 240	74	2 036	38 693	79 792
25-29	166 087	47 319	47	3 783	217 236	123 779	73 295	218	7 186	204 478	421 714
30	23 160	15 377	22	1 357	39 916	15 559	20 212	75	2 285	38 131	78 047
31	20 702	16 510	24	1 725	38 961	13 743	20 741	105	2 525	37 114	76 075
32	18 749	17 639	25	1 982	38 395	12 256	21 363	115	2 760	36 494	74 889
33	16 893	18 364	45	2 252	37 554	10 937	21 686	147	3 094	35 864	73 418
34	16 139	19 672	44	2 509	38 364	10 116	22 670	160	3 493	36 439	74 803
30-34	95 643	87 562	160	9 825	193 190	62 611	106 672	602	14 157	184 042	377 232

TRANSLATION. - HEADING, Columns 1-5: males; 6-10: females; 11: males and females; 1 and 6: single; 2 and 7: married, incl. separated; 3 and 8: widowed; 4 and 9: divorced; 5, 10 and 11: total. - FRONT COLUMN: age.

Tabel 73. Folketallet pr. 1. juli 1992 efter køn, alder og ægteskabelig stilling
(fortsat) Population at 1 July 1992, by sex, age and marital status (continued)

Alder	Mænd					Kvinder					Mænd og kvinder i alt
	Ugifte	Giftede, separate	Enkeltmænd	Fra-skilte	I alt	Ugifte	Giftede, separate	Enker	Fra-skilte	I alt	
	1	2	3	4	5	6	7	8	9	10	11
35	14 765	20 529	52	2 814	38 160	9 009	23 558	193	3 794	36 554	74 714
36	13 464	21 442	64	3 119	38 089	8 157	23 921	227	4 085	36 390	74 479
37	12 400	21 763	69	3 434	37 666	7 273	24 342	258	4 300	36 173	73 839
38	11 193	22 621	91	3 608	37 513	6 657	24 645	280	4 640	36 222	73 735
39	10 283	23 886	118	4 041	38 328	6 052	25 696	366	4 911	37 025	75 353
35-39.....	62 105	110 241	394	17 016	189 756	37 148	122 162	1 324	21 730	182 364	372 120
40	8 856	23 844	148	3 997	36 845	5 032	25 117	421	4 952	35 522	72 367
41	7 971	24 715	155	4 440	37 281	4 447	25 970	403	5 514	36 334	73 615
42	7 486	25 803	161	4 792	38 242	3 914	27 000	485	5 703	37 102	75 344
43	6 764	26 670	222	5 132	38 788	3 451	27 783	612	6 019	37 865	76 653
44	6 403	29 072	248	5 408	41 131	3 170	29 244	731	6 418	39 563	80 694
40-44.....	37 480	130 104	934	23 769	192 287	20 014	135 114	2 652	28 606	186 386	378 873
45	6 103	31 244	318	5 961	43 626	2 949	31 613	896	7 031	42 489	86 115
46	5 504	32 500	345	6 459	44 808	2 777	31 642	978	7 192	42 589	87 397
47	4 788	30 961	401	6 354	42 504	2 414	30 470	1 091	6 688	40 663	83 167
48	4 212	29 373	423	5 712	39 720	2 146	28 772	1 223	6 368	38 509	78 229
49	3 614	27 122	433	5 404	36 573	1 806	26 772	1 278	5 943	35 799	72 372
45-49.....	24 221	151 200	1 920	29 890	207 231	12 092	149 269	5 466	33 222	200 049	407 280
50	3 119	25 166	424	4 860	33 569	1 616	24 412	1 422	5 163	32 613	66 182
51	2 774	22 830	449	4 514	30 567	1 441	22 673	1 412	4 842	30 368	60 935
52	2 669	23 004	474	4 224	30 371	1 324	22 028	1 614	4 519	29 485	59 856
53	2 508	21 917	550	3 905	28 880	1 317	21 455	1 785	4 309	28 866	57 746
54	2 334	21 571	584	3 968	28 457	1 244	21 169	2 077	4 191	28 681	57 138
50-54.....	13 404	114 488	2 481	21 471	151 844	6 942	111 737	8 310	23 024	150 013	301 857
55	2 166	20 753	648	3 700	27 267	1 248	20 371	2 341	3 797	27 757	55 024
56	2 156	20 136	728	3 282	26 302	1 201	19 482	2 588	3 619	26 890	53 192
57	2 069	19 559	797	3 233	25 658	1 151	19 049	2 824	3 439	26 463	52 121
58	2 011	19 137	852	3 012	25 012	1 233	18 225	3 012	3 212	25 682	50 694
59	1 900	18 115	911	2 648	23 574	1 204	17 301	3 464	3 034	25 003	48 577
55-59.....	10 302	97 700	3 936	15 875	127 813	6 037	94 428	14 229	17 101	131 795	259 608
60	1 898	18 407	973	2 589	23 867	1 241	17 274	3 763	2 960	25 238	49 105
61	1 835	18 054	1 219	2 453	23 561	1 230	16 880	4 271	2 785	25 166	48 727
62	1 811	17 488	1 266	2 313	22 878	1 243	16 155	4 710	2 649	24 757	47 635
63	1 915	17 852	1 323	2 144	23 234	1 321	15 800	5 108	2 608	24 837	48 071
64	1 779	17 006	1 594	2 106	22 485	1 305	15 442	5 546	2 490	24 783	47 268
60-64.....	9 238	88 807	6 375	11 605	116 025	6 340	81 551	23 398	13 492	124 781	240 806
65	1 794	17 042	1 639	1 945	22 420	1 448	15 064	6 129	2 584	25 225	47 645
66	1 660	16 846	1 762	1 848	22 116	1 361	14 684	6 659	2 457	25 161	47 277
67	1 620	16 641	1 906	1 729	21 896	1 468	14 308	7 333	2 358	25 467	47 363
68	1 606	15 830	2 056	1 691	21 183	1 494	13 518	7 889	2 369	25 270	46 453
69	1 600	15 211	2 154	1 577	20 542	1 466	12 497	8 225	2 134	24 322	44 864
65-69.....	8 280	81 570	9 517	8 790	108 157	7 237	70 071	36 235	11 902	125 445	233 602

Alder	Mænd					Kvinder					Mænd og kvinder i alt
	Ugifte	Gift, separate-rede	Enke-mænd	Fra-skilte	I alt	Ugifte	Gift, separate-rede	Enker	Fra-skilte	I alt	
	1	2	3	4	5	6	7	8	9	10	
70	1 545	14 872	2 341	1 513	20 271	1 546	12 350	9 037	2 205	25 138	45 409
71	1 426	14 341	2 662	1 436	19 865	1 555	11 703	9 571	2 105	24 934	44 799
72	1 423	14 309	2 713	1 264	19 709	1 484	10 913	10 383	2 166	24 946	44 655
73	1 131	11 716	2 414	1 077	16 338	1 397	8 605	9 212	1 671	20 885	37 223
74	1 140	11 187	2 579	935	15 841	1 460	8 358	9 854	1 680	21 352	37 193
70-74	6 665	66 425	12 709	6 225	92 024	7 442	51 929	48 057	9 827	117 255	209 279
75	996	10 229	2 538	867	14 630	1 361	7 302	10 080	1 521	20 264	34 894
76	1 058	9 554	2 668	803	14 083	1 387	6 751	10 101	1 491	19 730	33 813
77	952	8 851	2 706	720	13 229	1 419	6 015	10 626	1 400	19 460	32 689
78	969	8 278	2 794	651	12 692	1 443	5 353	10 853	1 341	18 990	31 682
79	880	7 408	2 837	580	11 705	1 506	4 507	11 168	1 277	18 458	30 163
75-79	4 855	44 320	13 543	3 621	66 339	7 116	29 928	52 828	7 030	96 902	163 241
80	802	6 570	2 707	508	10 587	1 482	3 871	10 660	1 140	17 153	27 740
81	655	5 560	2 602	427	9 244	1 497	3 202	10 187	1 027	15 913	25 157
82	593	4 946	2 508	356	8 403	1 370	2 697	10 103	898	15 068	23 471
83	484	3 869	2 326	301	6 980	1 362	2 225	9 462	766	13 815	20 795
84	446	3 231	2 166	248	6 091	1 227	1 725	8 422	669	12 043	18 134
80-84	2 980	24 176	12 309	1 840	41 305	6 938	13 720	48 834	4 500	73 992	115 297
85	347	2 492	1 936	184	4 959	1 186	1 245	7 763	659	10 853	15 812
86	310	2 014	1 681	143	4 148	1 064	957	6 841	449	9 311	13 459
87	252	1 485	1 553	96	3 386	998	720	6 002	395	8 115	11 501
88	218	1 184	1 323	84	2 809	812	503	5 175	302	6 792	9 601
89	155	876	1 125	64	2 220	716	334	4 441	277	5 768	7 988
85-89	1 282	8 051	7 618	571	17 522	4 776	3 759	30 222	2 082	40 839	58 361
90	112	639	949	39	1 739	631	237	3 667	191	4 726	6 465
91	90	455	782	30	1 357	519	172	2 810	190	3 691	5 048
92	73	297	574	13	957	353	114	2 236	131	2 834	3 791
93	57	193	444	19	713	291	60	1 680	88	2 119	2 832
94	28	127	348	5	508	226	43	1 174	65	1 508	2 016
90-94	360	1 711	3 097	106	5 274	2 020	626	11 567	665	14 878	20 152
95	27	83	269	3	382	172	19	910	51	1 152	1 534
96	10	61	181	6	258	125	23	629	31	808	1 066
97	6	37	126	1	170	78	10	422	19	529	699
98	4	17	70	3	94	57	5	279	12	353	447
99 og dero. .	8	18	124	3	153	73	7	420	22	522	675
95 og dero.	55	216	770	16	1 057	505	64	2 660	135	3 364	4 421
I alt	1256229	1062295	75815	154805	2549144	1073762	1064976	286627	195761	2621126	5170270

Tabel 74. **Personer fordelt efter alder og fødeland pr. 1. januar 1993**

Persons by age and place of birth at 1st January 1993

Fødeland	0-14 år 1	15-19 år 2	20-24 år 3	25-29 år 4	30-34 år 5	35-39 år 6	40-49 år 7	50-59 år 8	60 år og dero. 9	I alt 10
I alt	882563	347901	374324	423701	379260	372280	786087	570845	1043653	5180614
Danmark	850111	330775	350033	392956	349922	349057	748880	548836	1014522	4935092
De nordiske lande	2 954	1 724	2 365	3 563	4 134	3 774	7 510	4 271	7 944	38 239
Finland	99	65	203	253	236	266	794	966	683	3 565
Island	457	119	231	465	499	385	525	189	332	3 202
Norge	1 083	385	880	1 270	1 355	1 285	2 524	1 767	3 538	14 087
Sverige	1 315	1 155	1 051	1 575	2 044	1 838	3 667	1 349	3 391	17 385
EF-lande	3 563	1 757	3 576	5 232	4 698	4 348	9 059	7 363	9 801	49 397
Belgien	175	80	86	73	73	61	107	64	146	865
Frankrig	306	118	311	435	328	283	492	275	365	2 913
Grækenland	62	18	76	125	120	108	170	128	58	865
Holland	282	96	194	318	366	315	522	332	410	2 835
Irland	52	30	96	153	146	184	233	47	42	983
Italien	148	74	236	382	307	267	493	355	189	2 451
Luxembourg	48	13	3	2	8	6	3	-	1	84
Portugal	28	24	45	87	61	48	113	71	36	513
Spanien	218	126	242	224	168	153	353	232	132	1 848
Tyskland	1 151	688	1 323	2 050	1 744	1 628	4 254	4 799	7 130	24 767
UK	1 093	490	964	1 383	1 377	1 295	2 319	1 060	1 292	11 273
Øvrige Europa	4 874	4 019	6 657	7 099	5 818	5 035	8 629	4 954	5 373	52 458
Tidligere Jugoslavien	720	505	1 117	1 301	1 000	934	1 997	1 127	613	9 314
Polen	936	485	574	748	1 049	1 208	2 054	835	1 559	9 448
Schweiz	143	88	172	177	137	115	228	171	331	1 562
Tyrkiet	2 363	2 596	4 254	4 217	3 002	2 142	2 899	1 663	862	23 998
Østrig	44	40	102	106	78	56	286	291	413	1 416
Europa i øvrigt	668	305	438	550	552	580	1 165	867	1 595	6 720
Afrika	1 705	1 027	1 673	2 421	2 229	1 597	2 064	856	391	13 963
Algeriet	24	14	333	98	118	110	154	63	28	942
Marokko	281	244	473	663	580	393	599	353	97	3 683
Ægypten	75	20	36	86	169	158	355	113	70	1 082
Afrika i øvrigt	1 325	749	831	1 574	1 362	936	956	327	196	8 256
Nordamerika	968	613	1 179	1 185	1 455	952	1 068	535	1 652	9 607
Canada	194	137	269	364	599	322	154	119	321	2 479
USA	774	476	910	821	856	630	914	416	1 331	7 128
Syd- og Mellemamerika	1 622	522	512	638	694	634	915	457	500	6 494
Chile	102	128	145	124	118	115	267	119	69	1 187
Syd- og Mellemamerika i øvrigt	1 520	394	367	514	576	519	648	338	431	5 307
Asien	16 009	6 888	7 679	9 956	9 802	6 612	7 540	3 280	3 122	70 888
Indien	942	288	268	243	213	220	491	283	191	3 139
Irak	968	192	304	577	804	671	385	122	92	4 115
Iran	1 483	537	644	1 692	2 594	1 286	827	326	424	9 813
Israel	174	73	103	181	173	123	215	127	77	1 246
Japan	86	127	78	78	116	82	276	163	71	1 077
Libanon	3 122	953	1 548	2 057	1 278	675	593	246	288	10 760
Pakistan	689	431	1 049	1 182	889	976	1 843	844	283	8 186
Philippinerne	280	162	237	430	455	326	447	170	85	2 592
Sri Lanka	1 688	506	450	1 092	924	579	549	101	137	6 026
Sydkorea	3 974	1 887	1 151	230	59	39	44	21	5	7 410
Thailand	471	320	273	412	458	328	354	87	86	2 789
Vietnam	931	869	1 001	925	959	652	605	315	639	6 896
Asien i øvrigt	1 201	543	573	857	880	655	911	475	744	6 839
Oceanien	237	206	233	281	259	106	132	55	72	1 581
Udlandet uden nærmere angivelse ..	520	370	417	370	249	165	290	238	276	2 895

TRANSLATION.- FRONT COLUMN: place of birth (see preceding table).

L. Husstande og familier

Tabel 75. Husstande pr. 1. januar 1991-1993
Households at 1 January 1991-1993

	Husstande med én familie						Andre husstande			Husstande i alt	Antal personer i alt
	En enlig kvinde med/uden børn	En enlig mand med/uden børn	Et ægtepar med/uden børn	Et par i øvrigt med/uden børn	En ikke-hjemmeboende under 18 år	I alt	En familie med voksne hjemmeboende børn	Husstande bestående af flere familier i øvrigt	I alt		
	1	2	3	4	5	6	7	8	9	10	11
1991 ..	540486	343710	805663	243214	1172	1934245	191012	162335	353347	2287592	5146469
1992 ..	548772	353361	804593	249709	1141	1957576	192921	158680	351601	2309177	5162126
1993 ..	553866	361129	801155	254062	1135	1971347	195767	157751	353518	2324865	5180614

TRANSLATION. - HEADING, Columns 1-6: households comprising only one family; 7-9: households comprising more than one family; 1: a single woman with/without children; 2: a single man with/without children; 3: a married couple with/without children; 4: other couples with/without children; 5: persons under 18 years, not living at home; 6: total; 7: one family with grown up children living at home; 8: other households; 9: total; 10: total number of households; 11: total number of persons.

Tabel 76. Husstande pr. 1. januar 1993 fordelt efter antal personer i husstanden
Households at 1 January 1993, by household size

	Husstande med én familie						Andre husstande			Husstande i alt	Antal personer i alt
	En enlig kvinde med/uden børn	En enlig mand med/uden børn	Et ægtepar med/uden børn	Et par i øvrigt med/uden børn	En ikke-hjemmeboende under 18 år	I alt	En familie med voksne hjemmeboende børn	Husstande bestående af flere familier i øvrigt	I alt		
	1	2	3	4	5	6	7	8	9	10	11
I alt ..	553866	361129	801155	254062	1135	1971347	195767	157751	353518	2324865	5180614
1.	469234	349440	.	.	1135	819809	.	.	.	819809	819809
2.	51679	9298	463045	156074	.	680096	27631	55181	82812	762908	1525816
3.	26550	2097	120092	55147	.	203886	90651	43332	133983	337869	1013607
4.	5303	251	166052	35088	.	206694	59128	25100	84228	290922	1163688
5.	902	36	43078	6622	.	50638	15005	17332	32337	82975	414875
6 og dero. . .	198	7	8888	1131	.	10224	3352	16806	20158	30382	242819

TRANSLATION. - HEADING, Columns 1-6: households comprising only one family; 7-9: households comprising more than one family; 1: a single woman with/without children; 2: a single man with/without children; 3: a married couple with/without children; 4: other couples with/without children; 5: persons under 18 years, not living at home; 6: total; 7: one family with grown up children living at home; 8: other households; 9: total; 10: total number of households; 11: total number of persons. - FRONT COLUMN: total; number of persons in the household (1 ... 6 and over).

Tabel 77. Familier pr. 1. januar 1991-1993
Families at 1 January 1991-1993

Antal personer i familien	Familier uden børn				Familier med børn				Familier bestående af en ikke hjemmeboende u. 18 år	Familier i alt	Antal personer i alt
	Enlige	Ægtepar	Andre par	I alt	Enlige	Ægtepar	Andre par	I alt			
	1	2	3	4	5	6	7	8			
1991	1395964	580733	153387	2130084	118001	438654	98619	655274	14991	2800349	5146469
1992	1407615	586218	155991	2149824	118072	430216	103061	651349	14550	2815723	5162126
1993	1421531	591045	157814	2170390	119221	422374	106343	647938	14225	2832553	5180614

TRANSLATION. - HEADING, Columns 1-4: families without children; 5-8: families with children; 1 and 5: single persons; 2 and 6: married couples; 3 and 7: other couples; 4 and 8: total; 9: persons under 18 years, not living at home; 10: total number of families; 11: total number of persons.

Tabel 78. Familier pr. 1. januar 1993 fordelt efter antal personer i familien
Families at 1 January 1993, by family size

Antal personer i familien	Familier uden børn				Familier med børn				Familier bestående af en ikke hjemmeboende u. 18 år	Familier i alt	Antal personer i alt
	Enlige	Ægtepar	Andre par	I alt	Enlige	Ægtepar	Andre par	I alt			
	1	2	3	4	5	6	7	8			
I alt	1421531	591045	157814	2170390	119221	422374	106343	647938	14225	2832553	5180614
1	1421531	.	.	1421531	14225	1435756	1435756
2	591045	157814	748859	79144	.	.	79144	.	828003	1656006
3	32562	176929	60205	269696	.	269696	809088
4	6210	186855	37789	230854	.	230854	923416
5	1062	48146	7133	56341	.	56341	281705
6 og derover	243	10444	1216	11903	.	11903	74643

TRANSLATION. - HEADING, Columns 1-4: families without children; 5-8: families with children; 1 and 5: single persons; 2 and 6: married couples; 3 and 7: other couples; 4 and 8: total; 9: persons under 18 years, not living at home; 10: total number of families; 11: total number of persons. - FRONT COLUMN: total; number of persons in the family (1 ... 6 and over).

Tabel 79. Familier pr. 1. januar 1993 i de enkelte amter fordelt efter antal børn
 Families of counties by number of children at 1 January 1993

	Enlige og parfamilier	Enlige			Parfamilier		
		I alt	Mænd	Kvinder	I alt	Ægtepar	Andre par
		1	2	3	4	5	6
Hele landet	2 818 328	1 540 752	721 107	819 645	1 277 576	1 013 419	264 157
Familier uden børn	2 170 390	1 421 531	705 581	715 950	748 859	591 045	157 814
Familier med 1 barn	316 278	79 144	12 637	66 507	237 134	176 929	60 205
med 2 børn	257 206	32 562	2 531	30 031	224 644	186 855	37 789
med 3 eller flere børn	74 454	7 515	358	7 157	66 939	58 590	8 349
Gnsntl. antal børn pr. børnefamilie .	1,65	1,41	1,21	1,44	1,71	1,75	1,53
Københavns Kommune	312 428	223 907	99 731	124 176	88 521	58 105	30 416
Familier uden børn	270 080	209 853	98 329	111 524	60 227	38 121	22 106
Familier med 1 barn	25 568	10 183	1 199	8 984	15 385	9 866	5 519
med 2 børn	13 018	3 177	176	3 001	9 841	7 427	2 414
med 3 eller flere børn	3 762	694	27	667	3 068	2 691	377
Gnsntl. antal børn pr. børnefamilie .	1,52	1,34	1,17	1,36	1,61	1,70	1,39
Frederiksberg Kommune	58 560	40 717	16 197	24 520	17 843	12 259	5 584
Familier uden børn	51 234	38 483	15 978	22 505	12 751	8 569	4 182
Familier med 1 barn	4 668	1 698	178	1 520	2 970	1 984	986
med 2 børn	2 168	460	36	424	1 708	1 342	366
med 3 eller flere børn	490	76	5	71	414	364	50
Gnsntl. antal børn pr. børnefamilie .	1,45	1,28	1,22	1,29	1,53	1,60	1,33
Københavns Amt	330 295	180 508	79 703	100 805	149 787	122 707	27 080
Familier uden børn	253 307	163 211	77 599	85 612	90 096	74 229	15 867
Familier med 1 barn	40 315	11 656	1 727	9 929	28 659	22 015	6 644
med 2 børn	29 702	4 688	344	4 344	25 014	21 120	3 894
med 3 eller flere børn	6 971	953	33	920	6 018	5 343	675
Gnsntl. antal børn pr. børnefamilie .	1,59	1,39	1,20	1,42	1,65	1,69	1,48
Frederiksborg Amt	181 964	93 849	44 494	49 355	88 115	73 034	15 081
Familier uden børn	135 014	84 935	43 280	41 655	50 079	41 785	8 294
Familier med 1 barn	24 227	6 045	998	5 047	18 182	14 203	3 979
med 2 børn	18 468	2 417	199	2 218	16 051	13 679	2 372
med 3 eller flere børn	4 255	452	17	435	3 803	3 367	436
Gnsntl. antal børn pr. børnefamilie .	1,59	1,38	1,19	1,41	1,64	1,67	1,49
Roskilde Amt	115 424	57 624	27 722	29 902	57 800	47 320	10 480
Familier uden børn	85 171	52 271	27 014	25 257	32 900	26 814	6 086
Familier med 1 barn	15 971	3 650	618	3 032	12 321	9 646	2 675
med 2 børn	11 851	1 430	84	1 346	10 421	8 981	1 440
med 3 eller flere børn	2 431	273	6	267	2 158	1 879	279
Gnsntl. antal børn pr. børnefamilie .	1,57	1,38	1,14	1,42	1,61	1,64	1,47
Vestsjællands Amt	151 369	78 128	37 732	40 396	73 241	58 335	14 906
Familier uden børn	114 652	71 790	36 797	34 993	42 862	34 526	8 336
Familier med 1 barn	17 913	4 044	763	3 281	13 869	10 170	3 699
med 2 børn	14 788	1 849	148	1 701	12 939	10 607	2 332
med 3 eller flere børn	4 016	445	24	421	3 571	3 032	539
Gnsntl. antal børn pr. børnefamilie .	1,65	1,45	1,22	1,49	1,69	1,73	1,53
Storstrøms Amt	137 998	71 496	34 025	37 471	66 502	53 591	12 911
Familier uden børn	106 508	66 042	33 149	32 893	40 466	33 022	7 444
Familier med 1 barn	15 431	3 545	694	2 851	11 886	8 897	2 989
med 2 børn	12 809	1 532	162	1 370	11 277	9 285	1 992
med 3 eller flere børn	3 250	377	20	357	2 873	2 387	486
Gnsntl. antal børn pr. børnefamilie .	1,63	1,44	1,24	1,48	1,67	1,71	1,56
Bornholms Amt	23 775	12 260	5 871	6 389	11 515	9 571	1 944
Familier uden børn	18 005	11 270	5 704	5 566	6 735	5 724	1 011
Familier med 1 barn	2 605	645	133	512	1 960	1 467	493
med 2 børn	2 428	271	31	240	2 157	1 802	355
med 3 eller flere børn	737	74	3	71	663	578	85
Gnsntl. antal børn pr. børnefamilie .	1,70	1,43	1,23	1,48	1,76	1,80	1,59

TRANSLATION. - HEADING, Column 1: single persons and couples total; 2-4: single persons; 2: total; 3: males; 4: females; 5-7: couples; 5: total; 6: married couples; 7: other couples. - FRONT COLUMN: families by number of children at the same address (0; 1; 2; 3 or more children): average number of children per family with children: Hele landet: all Denmark; Kommune: municipality; Amt: county.

Tabel 79. Familier pr. 1. januar 1993 i de enkelte amter fordelt efter antal børn
(fortsat) Families of counties by number of children at 1 January 1993 (continued)

	Enlige og parfamilier	Enlige			Parfamilier		
		I alt	Mænd	Kvinder	I alt	Ægtepar	Andre par
		1	2	3	4	5	6
Fyns Amt	250 496	133 035	62 471	70 564	117 461	93 175	24 286
Familier uden børn	192 305	122 649	61 058	61 591	69 656	55 511	14 145
Familier med 1 barn	28 073	6 768	1 151	5 617	21 305	15 766	5 539
med 2 børn	23 835	2 906	229	2 677	20 929	17 130	3 799
med 3 eller flere børn	6 283	712	33	679	5 571	4 768	803
Gnsntl. antal børn pr. børnefamilie .	1,65	1,44	1,22	1,47	1,69	1,73	1,55
Sønderjyllands Amt	128 512	63 432	30 610	32 822	65 080	53 014	12 066
Familier uden børn	96 008	58 956	29 952	29 004	37 052	30 277	6 775
Familier med 1 barn	13 872	2 739	517	2 222	11 133	8 379	2 754
med 2 børn	13 812	1 378	128	1 250	12 434	10 441	1 993
med 3 eller flere børn	4 820	359	13	346	4 461	3 917	544
Gnsntl. antal børn pr. børnefamilie .	1,75	1,49	1,24	1,53	1,79	1,84	1,60
Ribe Amt	112 306	56 075	27 900	28 175	56 231	45 198	11 033
Familier uden børn	82 685	51 780	27 319	24 461	30 905	24 622	6 283
Familier med 1 barn	12 978	2 664	454	2 210	10 314	7 734	2 580
med 2 børn	12 227	1 294	111	1 183	10 933	9 207	1 726
med 3 eller flere børn	4 416	337	16	321	4 079	3 635	444
Gnsntl. antal børn pr. børnefamilie .	1,74	1,48	1,25	1,51	1,79	1,84	1,57
Vejle Amt	175 124	89 489	42 592	46 897	85 635	68 270	17 365
Familier uden børn	131 956	82 534	41 602	40 932	49 422	39 180	10 242
Familier med 1 barn	20 049	4 429	794	3 635	15 620	11 709	3 911
med 2 børn	17 802	1 998	163	1 835	15 804	13 213	2 591
med 3 eller flere børn	5 317	528	33	495	4 789	4 168	621
Gnsntl. antal børn pr. børnefamilie .	1,68	1,45	1,23	1,49	1,73	1,77	1,55
Ringkøbing Amt	135 818	67 410	33 563	33 847	68 408	56 445	11 963
Familier uden børn	99 796	62 933	32 948	29 985	36 863	29 823	7 040
Familier med 1 barn	15 346	2 846	483	2 363	12 500	9 813	2 687
med 2 børn	14 683	1 283	111	1 172	13 400	11 624	1 776
med 3 eller flere børn	5 993	348	21	327	5 645	5 185	460
Gnsntl. antal børn pr. børnefamilie .	1,78	1,46	1,26	1,49	1,82	1,87	1,56
Århus Amt	331 548	183 895	86 563	97 332	147 653	114 505	33 148
Familier uden børn	253 552	169 165	84 757	84 408	84 387	64 746	19 641
Familier med 1 barn	37 745	9 711	1 478	8 233	28 034	20 555	7 479
med 2 børn	31 190	4 041	284	3 757	27 149	22 235	4 914
med 3 eller flere børn	9 061	978	44	934	8 083	6 969	1 114
Gnsntl. antal børn pr. børnefamilie .	1,66	1,42	1,21	1,45	1,71	1,76	1,54
Viborg Amt	117 426	58 284	28 662	29 622	59 142	48 166	10 976
Familier uden børn	87 429	54 492	28 028	26 464	32 937	26 820	6 117
Familier med 1 barn	12 779	2 429	511	1 918	10 350	7 866	2 484
med 2 børn	12 537	1 088	107	981	11 449	9 578	1 871
med 3 eller flere børn	4 681	275	16	259	4 406	3 902	504
Gnsntl. antal børn pr. børnefamilie .	1,76	1,45	1,23	1,49	1,81	1,85	1,61
Nordjyllands Amt	255 285	130 643	63 271	67 372	124 642	99 724	24 918
Familier uden børn	192 688	121 167	62 067	59 100	71 521	57 276	14 245
Familier med 1 barn	28 738	6 092	939	5 153	22 646	16 859	5 787
med 2 børn	25 888	2 750	218	2 532	23 138	19 184	3 954
med 3 eller flere børn	7 971	634	47	587	7 337	6 405	932
Gnsntl. antal børn pr. børnefamilie .	1,69	1,44	1,27	1,46	1,74	1,78	1,56

Tabel 80. Børn fordelt efter alder og efter hvilke af forældrene de bor sammen med 1. jan. 1993
 Children living with their parents and living alone, by age and family type 1 January 1993

Alder	Børn, der bor hos begge forældre	Børn, der bor hos den ene af forældrene				Børn, der ikke bor hos forældre	Børn i alt
		Hos mor, der er		Hos far, der er			
		I nyt par	Enlig	I nyt par	Enlig		
1	2	3	4	5	6	7	
I alt	816 430	75 029	149 529	10 566	18 720	14 436	1 084 710
0 år	58 366	3 351	5 661	3	41	229	67 651
1 »	56 579	935	6 752	13	157	220	64 656
2 »	54 170	1 257	7 966	32	305	223	63 953
3 »	51 072	1 744	8 388	68	396	244	61 912
4 »	47 967	2 183	8 490	148	500	264	59 552
5 »	44 766	2 812	8 326	204	646	294	57 048
6 »	43 693	3 283	8 106	291	736	337	56 446
7 »	41 952	3 751	7 868	361	855	386	55 173
8 »	39 790	4 119	7 607	475	799	415	53 205
9 »	38 195	4 502	7 537	521	975	485	52 215
10 »	39 098	4 896	7 848	652	1 070	524	54 088
11 »	38 874	5 196	7 878	707	1 165	584	54 404
12 »	41 128	5 871	8 617	872	1 340	737	58 565
13 »	42 288	5 970	8 885	988	1 467	856	60 454
14 »	43 679	6 194	9 381	1 190	1 734	1 063	63 241
15 »	42 946	6 198	9 461	1 240	1 982	1 313	63 140
16 »	44 605	6 118	10 150	1 345	2 173	2 067	66 458
17 »	47 262	6 649	10 608	1 456	2 379	4 195	72 549

TRANSLATION. - HEADING, Column 1: children living with both parents; 2-5: children living with one of the parents; 2-3: with mother who is; 2: living with a new partner; 3: living alone; 4-5: with father who is; 4: living with a new partner; 5: living alone; 6: children who are not living with their parents; 7: children, total.

M. Udenlandske statsborgere

Tabel 81. Antal udenlandske statsborgere fordelt efter køn, alder og statsborgerskab pr. Foreign nationals resident in Denmark at 1 January 1993, by sex, age and citizenship

Statsborgerskab	Mænd				Kvinder	
	0-14 år	15-64 år	65 år og derover	I alt	0-14 år	15-64 år
	1	2	3	4	5	6
I alt	22 491	68 744	2 428	93 663	21 339	62 030
De nordiske lande	1 711	7 788	777	10 276	1 624	10 817
Finland	146	542	32	720	112	1 029
Island	355	1 084	39	1 478	335	1 086
Norge	689	3 457	339	4 485	653	4 878
Sverige	521	2 705	367	3 593	524	3 824
EF-lande	1 778	15 432	369	17 579	1 639	9 795
Belgien, Luxembourg	21	154	4	179	11	162
Frankrig	130	1 023	15	1 168	125	904
Grækenland	18	419	4	441	16	117
Holland	184	1 130	37	1 351	144	741
Irland	43	531	7	581	37	341
Italien	91	1 352	18	1 461	83	443
Portugal	21	173	3	197	24	133
Spanien	29	536	8	573	17	403
Tyskland	452	4 268	105	4 825	461	3 352
UK	789	5 846	168	6 803	721	3 199
Øvrige Europa	8 696	18 058	375	27 129	8 520	18 605
Tidligere Jugoslavien	1 420	4 269	126	5 815	1 406	3 950
Polen	577	1 087	22	1 686	566	2 670
Rumænien	124	323	10	457	110	411
Schweiz	36	444	52	532	57	440
Tyrkiet	6 335	10 929	147	17 411	6 161	9 929
Øvrige Europa	204	1 006	18	1 228	220	1 205
Afrika	1 259	4 287	29	5 575	1 059	2 762
Marokko	478	1 286	11	1 775	435	984
Somalia	387	933	7	1 327	258	488
Afrika i øvrigt	394	2 068	11	2 473	366	1 290
Nordamerika	259	2 558	178	2 995	230	2 224
Canada	53	453	44	550	43	414
USA	206	2 105	134	2 445	187	1 810
Syd- og Mellemamerika	284	849	13	1 146	273	1 145
Chile	43	266	6	315	33	202
Syd- og Mellemamerika i øvrigt	241	583	7	831	240	943
Asien	6 321	15 789	557	22 667	5 934	14 045
Afghanistan	130	254	11	395	103	161
Indien	103	382	19	504	133	326
Irak	790	1 935	22	2 747	770	845
Iran	1 051	3 928	132	5 111	884	2 119
Japan	51	283	4	338	48	389
Jordan	134	284	4	422	126	203
Kina	90	497	25	612	68	482
Libanon	936	1 131	39	2 106	896	1 156
Pakistan	902	2 008	60	2 970	889	2 344
Philippinerne	123	266	13	402	133	977
Sri Lanka	953	2 234	30	3 217	876	1 519
Thailand	154	193	-	347	202	1 369
Vietnam	613	1 574	175	2 362	508	1 452
Asien i øvrigt	291	820	23	1 134	298	703
Oceanien	43	398	6	447	35	389
Statsløse og uoplyste	2 140	3 585	124	5 849	2 025	2 248

TRANSLATION. - HEADING, Columns 1-4: males; 5-8: females; 9-12: males and females; 1-3, 5-7 and 9-11: age; 4,8 and 12: total.

1. januar 1993

		Mænd og kvinder i alt				Citizenship
65 år og derover 7	I alt 8	0-14 år 9	15-64 år 10	65 år og derover 11	I alt 12	
3 071	86 440	43 830	130 774	5 499	180 103	Total
1 028	13 469	3 335	18 605	1 805	23 745	Nordic countries
51	1 192	258	1 571	83	1 912	Finland
61	1 482	690	2 170	100	2 960	Iceland
427	5 958	1 342	8 335	766	10 443	Norway
489	4 837	1 045	6 529	856	8 430	Sweden
584	12 018	3 417	25 227	953	29 597	EEC countries
18	191	32	316	22	370	Belgium, Luxembourg
31	1 060	255	1 927	46	2 228	France
7	140	34	536	11	581	Greece
32	917	328	1 871	69	2 268	Netherlands
2	380	80	872	9	961	Eire
17	543	174	1 795	35	2 004	Italy
6	163	45	306	9	360	Portugal
16	436	46	939	24	1 009	Spain
258	4 071	913	7 620	363	8 896	Germany
197	4 117	1 510	9 045	365	10 920	UK
459	27 584	17 216	36 663	834	54 713	Other European countries
135	5 491	2 826	8 219	261	11 306	Former Yugoslavia
76	3 312	1 143	3 757	98	4 998	Poland
19	540	234	734	29	997	Romania
43	540	93	884	95	1 072	Switzerland
152	16 242	12 496	20 858	299	33 653	Turkey
34	1 459	424	2 211	52	2 687	Rest of Europe
65	3 886	2 318	7 049	94	9 461	Africa
20	1 439	913	2 270	31	3 214	Morocco
16	762	645	1 421	23	2 089	Somalia
29	1 685	760	3 358	40	4 158	Rest of Africa
150	2 604	489	4 782	328	5 599	North America
28	485	96	867	72	1 035	Canada
122	2 119	393	3 915	256	4 564	USA
23	1 441	557	1 994	36	2 587	South and Central America
10	245	76	468	16	560	Chile
13	1 196	481	1 526	20	2 027	Rest of South and Central America
631	20 610	12 255	29 834	1 188	43 277	Asia
8	272	233	415	19	667	Afghanistan
12	471	236	708	31	975	India
23	1 638	1 560	2 780	45	4 385	Iraq
134	3 137	1 935	6 047	266	8 248	Iran
7	444	99	672	11	782	Japan
6	335	260	487	10	757	Jordan
30	580	158	979	55	1 192	China
45	2 097	1 832	2 287	84	4 203	Lebanon
56	3 289	1 791	4 352	116	6 259	Pakistan
35	1 145	256	1 243	48	1 547	Philippines
60	2 455	1 829	3 753	90	5 672	Sri Lanka
5	1 576	356	1 562	5	1 923	Thailand
196	2 156	1 121	3 026	371	4 518	Vietnam
14	1 015	589	1 523	37	2 149	Rest of Asia
5	429	78	787	11	876	Oceania
126	4 399	4 165	5 833	250	10 248	Stateless or nationality not stated

Tabel 82. **Antal udenlandske statsborgere fordelt efter statsborgerskab pr. 1. januar 1984-1993**
 Foreign nationals resident in Denmark at 1 January 1984-1993, by citizenship

Statsborgerskab	1. januar									
	1984 1	1985 2	1986 3	1987 4	1988 5	1989 6	1990 7	1991 8	1992 9	1993 10
I alt	104 062	107 726	116 951	128 255	136 177	142 016	150 644	160 641	169 525	180 103
De nordiske lande	22 334	22 600	23 023	23 379	23 130	22 977	23 064	23 242	23 512	23 745
Finland	1 869	1 853	1 833	1 863	1 832	1 816	1 797	1 820	1 863	1 912
Island	2 937	3 063	3 267	3 394	3 168	3 046	3 045	3 031	2 981	2 960
Norge	9 626	9 692	9 796	9 866	9 862	9 937	10 175	10 233	10 338	10 443
Sverige	7 902	7 992	8 127	8 256	8 268	8 178	8 047	8 158	8 330	8 430
EF-lande	23 756	24 382	25 680	26 615	26 875	26 568	26 795	27 761	28 430	29 597
Belgien	292	275	276	299	283	295	327	328	336	357
Frankrig	1 610	1 679	1 663	1 747	1 853	1 894	1 951	2 048	2 119	2 228
Grækenland	471	469	434	452	461	517	537	544	570	581
Holland	1 571	1 594	1 629	1 711	1 763	1 824	1 931	2 036	2 116	2 268
Irland	693	744	778	864	930	922	916	956	962	961
Italien	1 630	1 796	1 825	1 975	2 006	1 897	1 938	1 990	1 939	2 004
Luxembourg	12	14	15	12	16	13	9	9	12	13
Portugal	258	278	272	287	303	328	332	360
Spanien	898	909	875	820	808	859	901	1 009
Tyskland	8 021	8 145	8 182	8 322	8 320	8 131	8 092	8 437	8 601	8 896
UK	9 456	9 666	9 722	10 046	10 096	9 968	9 983	10 226	10 542	10 920
Øvrige Europa	30 350	31 718	33 414	36 210	39 427	41 998	45 153	48 029	51 729	54 718
Tidligere Jugoslavien	7 397	7 617	7 943	8 348	8 799	9 149	9 535	10 039	10 719	11 306
Polen	1 267	1 424	2 246	2 721	3 317	3 861	4 319	4 709	4 868	4 998
Rumænien	84	89	134	155	189	223	539	774	920	997
Schweiz	1 119	1 144	1 134	1 114	1 107	1 083	1 088	1 068	1 068	1 072
Tyrkiet	17 827	18 806	20 408	22 313	24 423	26 072	27 929	29 680	32 018	33 653
Europa i øvrigt	2 656	2 638	1 549	1 559	1 592	1 605	1 743	1 759	2 136	2 687
Afrika	4 233	4 470	4 553	5 002	5 259	5 502	6 146	7 063	8 152	9 461
Marokko	2 357	2 371	2 329	2 459	2 461	2 504	2 703	3 040	3 170	3 214
Somalia	86	89	94	105	131	193	393	601	1 249	2 089
Ægypten	340	331	305	304	325	348	364	388	428	477
Afrika i øvrigt	1 450	1 679	1 825	2 134	2 342	2 457	2 686	3 034	3 305	3 681
Nordamerika	4 668	4 917	5 103	5 309	5 222	5 090	5 034	5 504	5 336	5 599
Canada	800	807	832	892	899	888	908	956	978	1 035
USA	3 868	4 110	4 271	4 417	4 323	4 202	4 126	4 548	4 358	4 564
Syd- og Mellemamerika ...	1 942	1 912	1 887	1 929	2 011	2 105	2 209	2 417	2 417	2 587
Chile	776	706	697	675	652	615	630	609	578	560
Syd- og Mellemamerika i øvrigt	1 166	1 206	1 190	1 254	1 359	1 490	1 579	1 808	1 933	2 027
Asien	15 819	16 830	21 985	26 568	29 786	32 276	35 205	38 248	39 879	43 277
Afghanistan	80	86	120	177	205	238	276	347	526	667
Indien	934	910	922	857	842	879	912	904	932	975
Irak	94	178	675	1 037	1 269	1 733	2 319	2 785	3 173	4 385
Iran	237	857	4 727	5 743	6 705	7 715	8 362	8 977	8 800	8 248
Japan	547	563	596	617	606	662	670	732	767	782
Jordan	661	651	622	625	655	655	684	747	712	757
Kina	253	257	296	338	404	481	610	783	898	1 192
Libanon	133	124	227	991	1 743	2 070	2 606	3 191	3 710	4 203
Pakistan	6 659	6 692	6 619	6 590	6 500	6 454	6 285	6 231	6 081	6 259
Philippinerne	757	770	788	828	922	1 036	1 169	1 277	1 416	1 547
Sri Lanka	161	207	606	2 928	4 034	4 338	4 839	5 082	5 334	5 672
Thailand	533	581	618	682	792	949	1 157	1 389	1 620	1 923
Vietnam	3 390	3 583	3 675	3 694	3 513	3 375	3 509	3 722	3 813	4 518
Asien i øvrigt	1 380	1 371	1 494	1 461	1 596	1 691	1 807	2 081	2 097	2 149
Oceanien	544	527	564	624	604	645	618	763	819	876
Statsløse	359	319	695	2 545	3 799	4 800	6 357	7 550	8 998	10 185
Uoplyste	57	51	47	74	64	60	63	64	68	63

ANM. Grækenland er pr. 1. januar 1981 medregnet under EF-lande. Portugal og Spanien er pr. 1. januar 1986 medregnet under EF-lande.
 TRANSLATION.- FRONT COLUMN: nationality (see preceding table).

Tabel 83. Antal udenlandske statsborgere fordelt efter køn, alder og ægteskabelig stilling pr. 1. januar 1993

Foreign nationals resident in Denmark at 1 January 1993, by sex, marital status and age

Alder	Mænd					Kvinder					Mænd og kvinder i alt
	Ugift	Gift, separeret	Enkestand	Fra-skilt	I alt	Ugift	Gift, separeret	Enkestand	Fra-skilt	I alt	
	1	2	3	4	5	6	7	8	9	10	11
I alt	46 826	40 940	509	5 388	93 663	35 722	43 462	2 506	4 750	86 440	180 103
0- 4 år	8 968	.	.	.	8 968	8 556	.	.	.	8 556	17 524
5- 9 »	6 950	.	.	.	6 950	6 750	.	.	.	6 750	13 700
10-14 »	6 573	.	.	.	6 573	6 033	.	.	.	6 033	12 606
15-19 »	6 371	274	-	3	6 648	5 618	1 218	1	8	6 845	13 493
20-24 »	5 208	3 249	3	178	8 638	3 418	5 858	6	181	9 463	18 101
25-29 »	5 398	7 138	14	675	13 225	2 344	7 844	26	498	10 712	23 937
30-34 »	3 411	7 444	17	917	11 789	1 145	7 338	46	671	9 200	20 989
35-39 »	1 708	6 023	22	857	8 610	661	5 817	74	681	7 233	15 843
40-44 »	895	4 665	25	829	6 414	376	4 693	98	744	5 911	12 325
45-49 »	567	4 189	34	777	5 567	251	3 795	155	700	4 901	10 468
50-54 »	312	2 894	45	498	3 749	154	2 592	214	480	3 440	7 189
55-59 »	177	1 806	40	289	2 312	91	1 714	197	312	2 314	4 626
60-64 »	123	1 439	52	178	1 792	88	1 307	383	233	2 011	3 803
65-69 »	79	959	66	103	1 207	84	771	478	135	1 468	2 675
70-74 »	48	489	66	49	652	51	341	324	52	768	1 420
75-79 »	18	233	45	25	321	45	117	210	26	398	719
80-84 »	11	91	42	6	150	31	44	145	14	234	384
85-89 »	6	30	27	4	67	14	9	110	10	143	210
90-94 »	2	15	9	-	26	10	3	27	4	44	70
95 år og derover ...	1	2	2	-	5	2	1	12	1	16	21

ANM. Personer med civilstand Registreret partnerskab er henført til Gifte, personer med civilstand Længstlevende til Enkemænd/Enker og personer med civilstand Opløst partnerskab til Fraskilte.

TRANSLATION. - HEADING, Columns 1-5: males; 6-10: females; 11: males and females; 1 and 6: single; 2 and 7: married, incl. separated; 3 and 8: widowed; 4 and 9: divorced; 5, 10 and 11: total. - FRONT COLUMN: age.

Tabel 84. Antal udenlandske statsborgere i de enkelte amter mv. fordelt efter udvalgte nationaliteter pr. 1. januar 1993

Foreign nationals resident in Danish counties at 1 January 1993, by selected citizenship countries

	Nordiske lande	Tyskland	UK	Tidligere Jugoslavien	Tyrkiet	Iran	Paki-stan	Sri Lanka	Statsløse	I alt
	1	2	3	4	5	6	7	8	9	10
I alt	23 745	8 896	10 920	11 306	33 653	8 248	6 259	5 672	10 185	180 103
Københavns Kommune... ..	4 895	1 042	3 008	4 666	5 441	1 322	3 264	79	811	39 925
Frederiksberg »	812	189	379	390	615	114	208	7	34	5 025
Københavns Amt	4 297	908	2 013	2 348	9 583	997	2 125	73	480	32 396
Frederiksborg »	2 560	557	831	2 228	3 624	484	272	185	1 004	15 334
Roskilde »	917	264	434	138	2 711	347	108	45	557	7 909
Vestsjællands »	765	241	348	150	2 395	278	2	350	831	7 343
Storstrøms »	702	284	239	343	324	218	24	218	356	4 711
Bornholms »	189	81	49	1	3	2	3	2	-	539
Fyns »	1 471	598	723	323	1 749	962	146	597	1 302	12 283
Sønderjyllands »	543	1 946	222	20	390	140	12	294	743	6 041
Ribe »	444	390	337	15	611	203	1	370	253	4 570
Vejele »	812	492	327	42	1 298	688	22	663	573	7 128
Ringkøbing »	556	294	289	41	945	131	9	1 326	317	5 029
Århus »	2 409	984	1 107	513	3 600	1 629	47	632	1 986	20 426
Viborg »	486	224	210	31	116	261	-	312	179	2 933
Nordjyllands »	1 887	402	404	57	248	472	16	519	759	8 511

TRANSLATION. - HEADING, Column 1: Nordic countries; 2: Germany; 3: UK; 4: Former Yugoslavia; 5: Turkey; 6: Iran; 7: Pakistan; 8: Sri Lanka; 9: Stateless; 10: Total. - FRONT COLUMN: counties.

Tabel 85. Naturalisationer 1992
Naturalisations 1992

Tidligere statsborgerskab	Mænd				Kvinder				I alt			
	0-17 år	18-64 år	65 år og derover	I alt	0-17 år	18-64 år	65 år og derover	I alt	0-17 år	18-64 år	65 år og derover	I alt
	1	2	3	4	5	6	7	8	9	10	11	12
I alt	1 038	1 977	9	3 024	978	1 097	5	2 080	2 016	3 074	14	5 104
De nordiske lande	88	106	3	197	71	135	2	208	159	241	5	405
Finland	7	13	-	20	2	14	-	16	9	27	-	36
Island	4	5	-	9	2	7	-	9	6	12	-	18
Norge	40	38	1	79	28	66	1	95	68	104	2	174
Sverige	37	50	2	89	39	48	1	88	76	98	3	177
EF-lande	79	112	2	193	63	106	-	169	142	218	2	362
Belgien	-	1	-	1	3	-	-	3	3	1	-	4
Frankrig	3	2	1	6	6	1	-	7	9	3	1	13
Grækenland	2	2	-	4	2	-	-	2	4	2	-	6
Holland	4	8	-	12	2	7	-	9	6	15	-	21
Irland	7	2	-	9	3	1	-	4	10	3	-	13
Italien	5	8	1	14	1	4	-	5	6	12	1	19
Luxembourg	-	-	-	-	-	-	-	-	-	-	-	-
Portugal	5	2	-	7	-	-	-	-	5	2	-	7
Spanien	6	3	-	9	2	1	-	3	8	4	-	12
Tyskland	26	53	-	79	23	56	-	79	49	109	-	158
UK	21	31	-	52	21	36	-	57	42	67	-	109
Europa i øvrigt	193	302	2	497	191	253	-	444	384	555	2	941
Tidligere Jugoslavien	10	24	-	34	10	33	-	43	20	57	-	77
Polen	52	78	1	131	50	97	-	147	102	175	1	278
Rumænien	4	10	1	15	5	6	-	11	4	16	1	26
Tyrkiet	115	178	-	293	116	93	-	209	231	271	-	502
Ungarn	8	3	-	11	3	4	-	7	11	7	-	18
Europa i øvrigt	4	9	-	13	7	20	-	27	16	29	-	40
Afrika	62	137	-	199	75	68	-	143	137	205	-	342
Marokko	39	53	-	92	43	32	-	75	82	85	-	167
Afrika i øvrigt	23	84	-	107	32	36	-	68	55	120	-	175
Nordamerika	17	20	-	37	13	24	2	39	30	44	2	76
Canada	2	9	-	11	1	3	-	4	3	12	-	15
USA	15	11	-	26	12	21	2	35	27	32	2	61
Syd- og Mellemamerika ..	42	29	-	71	20	31	-	51	62	60	-	122
Columbia	24	2	-	26	6	1	-	7	30	3	-	33
Syd- og Mellemamerika i øvrigt	18	27	-	45	14	30	-	44	32	57	-	89
Asien	484	1 136	-	1 620	491	447	-	938	975	1 583	-	2 558
Indien	10	12	-	22	21	11	-	32	31	23	-	54
Irak	31	155	-	186	33	17	-	50	64	172	-	236
Iran	139	650	-	789	111	183	-	294	250	833	-	1 083
Libanon	37	35	-	72	24	13	-	37	61	48	-	109
Pakistan	74	73	-	147	64	54	-	118	138	127	-	265
Philippinerne	5	9	-	14	6	45	-	51	11	54	-	65
Sri Lanka	36	87	-	123	37	19	-	56	73	106	-	179
Sydkorea	67	-	-	67	112	2	-	114	179	2	-	181
Vietnam	48	74	-	122	43	44	-	87	91	118	-	209
Asien i øvrigt	37	41	-	78	40	59	-	99	77	100	-	177
Oceanien	1	1	1	3	5	5	-	10	6	6	1	13
Statsløse og uoplyste	72	134	1	207	49	28	1	78	121	162	2	285

TRANSLATION. - HEADING, Columns 1-4: males, by age; 5-8: females, by age; 9-12: total, by age. - FRONT COLUMN: Previous nationality: total; Nordic countries; Finland; Iceland; Norway; Sweden; EEC countries; Belgium; France; Greece; Netherlands; Ireland; Italy; Luxembourg; Portugal; Spain; Germany; UK; Other European countries; Former Yugoslavia; Poland; Romania; Turkey; Hungary; Africa; Morocco; North America; Canada; USA; South and Central America; Columbia; Asia; India; Iraq; Iran; Lebanon; Pakistan; Philippines; Sri Lanka; South Korea; Vietnam; Oceania; stateless or nationality not stated.

Tabel 86. Befolkningsregnskab 1992 for udenlandske statsborgere i Danmark
Population accounts 1992 for foreign nationals resident in Denmark

Statsborgerskabsland	Antal 1. jan. 1992 1	Levende- fødtte 2	Døde 3	Fødsels- over- skud 4	Indvan- dring 5	Udvan- dring 6	Netto- indvan- dring 7	Natu- ralisa- tioner 8	Netto- bevæ- gelser 9	Korre- ktioner 10	Antal 1. jan. 1993 11
I alt	169 525	4 031	516	3 515	21 484	9 358	12 126	5 104	10 537	41	180 103
De nordiske lande	23 512	238	165	73	2 640	2 175	465	405	133	100	23 745
Finland	1 863	16	15	1	303	223	80	36	45	4	1 912
Island	2 981	51	8	43	538	594	÷ 56	18	÷ 31	10	2 960
Norge	10 338	105	73	32	954	745	209	174	67	38	10 443
Sverige	8 330	66	69	÷ 3	845	613	232	177	52	48	8 430
EF-lande	28 430	307	105	202	3 776	2 528	1 248	362	1 088	79	29 597
Belgien	336	2	2	-	75	49	26	4	22	÷ 1	357
Frankrig	2 119	25	9	16	375	276	99	13	102	7	2 228
Grækenland	570	4	-	4	79	71	8	6	6	5	581
Holland	2 116	35	5	30	347	207	140	21	149	3	2 268
Irland	962	9	-	9	116	116	-	13	÷ 4	3	961
Italien	1 939	11	8	3	313	239	74	19	58	7	2 004
Luxembourg	12	-	-	-	2	1	1	-	1	-	13
Portugal	332	7	-	7	51	25	26	7	26	2	360
Spanien	901	7	3	4	207	97	110	12	102	6	1 009
Tyskland	8 601	81	47	34	959	558	401	158	277	18	8 896
UK	10 542	126	31	95	1 252	889	363	109	349	29	10 920
Europa i øvrigt	51 729	1 551	89	1 462	3 690	1 229	2 461	941	2 982	2	54 713
heraf: Tidligere Jugoslavien	10 719	236	28	208	594	144	450	78	580	7	11 306
Polen	4 868	49	9	40	632	258	374	278	136	÷ 6	4 998
Rumænien	920	16	-	16	126	26	100	26	90	÷ 13	997
Schweiz	1 068	10	4	6	88	83	5	14	÷ 3	7	1 072
Tyrkiet	32 018	1 216	41	1 175	1 214	281	933	502	1 606	29	33 653
Afrika	8 152	264	21	243	1 800	401	1 399	342	1 300	9	9 461
heraf: Marokko	3 170	97	6	91	167	46	121	167	45	÷ 1	3 214
Nordamerika	5 336	26	26	-	1 591	1 270	321	76	245	18	5 599
Canada	978	2	4	÷ 2	217	159	58	15	41	16	1 035
USA	4 358	24	22	2	1 374	1 111	263	61	204	2	4 564
Syd- og Mellemamerika ...	2 511	19	8	11	573	240	333	122	222	÷ 146	2 587
heraf: Chile	578	6	3	3	31	28	3	22	÷ 16	÷ 2	560
Asien	39 970	1 173	82	1 091	6 009	1 193	4 816	2 558	3 349	÷ 42	43 277
heraf: Irak	3 173	154	3	151	1 320	41	1 279	236	1 194	18	4 385
Iran	8 800	138	17	121	602	202	400	1 083	÷ 562	10	8 248
Kina	989	25	2	23	288	84	204	26	201	2	1 192
Libanon	3 710	256	5	251	419	48	371	109	513	÷ 20	4 203
Pakistan	6 081	142	15	127	489	181	308	265	170	8	6 259
Philippinerne	1 416	21	4	17	218	36	182	65	134	÷ 3	1 547
Sri Lanka	5 334	197	11	186	442	104	338	179	345	÷ 7	5 672
Thailand	1 620	8	2	6	387	65	322	23	305	÷ 2	1 923
Vietnam	3 813	95	14	81	864	35	829	209	701	4	4 518
Oceanien	819	5	3	2	306	241	65	13	54	3	876
Statsløse og uoplyste	9 066	448	17	431	1 099	81	1 018	285	1 164	18	10 248

TRANSLATION. - HEADING, Column 1: number; 2: births; 3: deaths; 4: natural increase (births minus deaths); 5: immigration; 6: emigration; 7: net immigration; 8: naturalisations; 9: net changes; 10: corrections; 11: number. - FRONT COLUMN: nationality (see preceding table).

Tabel 87. Fertilitets- og reproduktionstallene 1992 fordelt efter moderens statsborgerskab
 Fertility and reproduction rates 1992 by citizenship of mother

	Antal Levende- fødsle 1	Summa- risk fer- tilitets- kvotient ¹ 2	Generel fer- tilitets- kvotient ² 3	De aldersbetingede fertilitetskvotienter ³							Samlet fer- tilitet ⁴ 11
				15-19 år 4	20-24 år 5	25-29 år 6	30-34 år 7	35-39 år 8	40-44 år 9	45-49 år 10	
I alt.....	67 726	13,1	51,6	9,5	67,9	140,6	98,4	31,8	4,5	0,2	1 764
Danmark	62 252	12,5	49,4	7,4	61,6	139,3	97,6	30,7	4,0	0,2	1 704
Norden	435	18,4	51,7	10,0	68,3	117,8	100,1	49,4	10,5	-	1 780
EF-lande.....	539	18,6	66,8	15,3	64,8	134,6	123,1	52,2	14,5	-	2 023
Europa i øvrigt	1 809	34,0	111,4	98,1	221,2	158,9	99,6	40,2	12,4	0,9	3 157
Tyrkiet	1 272	38,7	144,0	129,9	255,1	171,8	121,2	51,3	16,6	-	3 730
Afrika	388	44,1	161,7	64,2	261,3	199,2	160,3	110,9	50,8	13,6	4 302
Amerika	190	23,7	64,9	12,3	51,9	126,3	122,6	60,4	12,6	3,8	1 950
Asien	1 628	39,1	133,7	69,1	247,5	183,7	141,5	83,4	17,0	1,6	3 718
heraf: Pakistan	295	47,8	143,1	58,7	309,6	236,3	149,3	90,5	26,1	5,6	4 381
Oceanien.....	18
Statsløse og uoplyste.	463	47,9	242,5	176,5	379,2	295,9	227,3	82,0	26,1	-	5 935

TRANSLATION. - HEADING Column 1: live births; 2: crude birth rate; 3: general fertility rate; 4-10: age-specific fertility rates; 11: total fertility rate. - Note for definition of these concepts, see English text at the back of the book.

1. 2. 3. 4 Se bilag 1: Ordforklaringer og bilag 2: Teknisk beskrivelse af beregningsmetoder.

N. Befolkningsregnskaber

Tabel 88. Befolkningsregnskab 1992 for mænd fordelt efter fødselsår og alder
Population accounts 1992 for males analysed by year of birth and age

Mænd										
Fødsels- år	1/1 1992		Bevægelse i 1992					1/1 1993		
	Alder	Antal	Alder	Tilgang på grund af fødsel og indvandring	Afgang på grund af		Netto-tilgang	Korrektion ¹	Antal	Alder
					Død	Udvandring				
1	2	3	4	5	6	7	8	9	10	11
1992	•	•	•	•	•	•	•	24	34 757	0
			0	35 091 ²	215	95	34 781			
1991	0	32 945	0	219	46	110	63	26	33 107	1
			1	188	11	104	73			
1990	1	32 691	1	163	9	107	47	18	32 817	2
			2	166	4	101	61			
1989	2	31 564	2	150	4	98	48	÷ 4	31 672	3
			3	170	4	102	64			
1988	3	30 550	3	128	7	95	26	1	30 640	4
			4	142	2	77	63			
1987	4	29 352	4	141	3	90	48	÷ 7	29 437	5
			5	128	3	81	44			
1986	5	28 854	5	133	2	69	62	7	28 973	6
			6	122	3	69	50			
1985	6	27 992	6	123	2	63	58	1	28 136	7
			7	137	÷	52	85			
1984	7	27 136	7	90	8	60	22	÷ 14	27 188	8
			8	118	3	71	44			
1983	8	26 497	8	105	4	42	59	4	26 602	9
			9	103	3	58	42			
1982	9	27 609	9	104	2	60	42	-	27 730	10
			10	126	2	45	79			
1981	10	27 558	10	99	3	44	52	9	27 661	11
			11	112	5	65	42			
1980	11	29 760	11	93	1	52	40	÷ 5	29 860	12
			12	113	2	46	65			
1979	12	30 795	12	94	3	47	44	÷ 4	30 894	13
			13	109	7	43	59			
1978	13	32 219	13	108	8	31	69	9	32 355	14
			14	110	4	48	58			
1977	14	32 150	14	103	1	42	60	÷ 11	32 252	15
			15	103	3	47	53			
1976	15	34 097	15	129	5	45	79	÷ 4	34 244	16
			16	170	8	90	72			
1975	16	37 068	16	147	12	65	70	8	37 210	17
			17	209	12	133	64			
1974	17	36 759	17	245	8	97	140	9	37 018	18
			18	244	12	122	110			
1973	18	37 110	18	181	17	161	3	2	37 101	19
			19	253	20	247	÷ 14			

¹ Omfatter forsvundne og genfundne danske statsborgere og er desuden en afstemningspost.

² Heri: 34 812 levendefødte drenge.

Mænd

Fødsels- år	1/1 1992		Bevægelse i 1992					1/1 1993		
	Alder	Antal	Alder	Tilgang på grund af fødsel og indvandring	Afgang på grund af		Netto-tilgang	Korrektion ¹	Antal	Alder
					Død	Udvandring				
1	2	3	4	5	6	7	8	9	10	11
1972	19	38 713	19 20	278 344	17 22	181 289	80 33	29	38 855	20
1971	20	38 996	20 21	377 381	12 17	286 329	79 35	14	39 124	21
1970	21	36 856	21 22	415 494	15 17	349 324	51 153	13	37 073	22
1969	22	37 270	22 23	409 472	23 15	343 358	43 99	÷ 8	37 404	23
1968	23	39 010	23 24	448 472	14 19	349 358	85 95	38	39 228	24
1967	24	42 085	24 25	450 466	21 24	360 347	69 95	5	42 254	25
1966	25	45 453	25 26	440 460	22 16	377 374	41 70	11	45 575	26
1965	26	44 070	26 27	390 429	20 23	351 314	19 92	8	44 189	27
1964	27	43 423	27 28	371 360	20 20	347 315	4 25	14	43 466	28
1963	28	42 472	28 29	328 313	25 37	314 282	÷ 11 ÷ 6	÷ 21	42 434	29
1962	29	40 166	29 30	323 297	16 31	254 217	53 49	÷ 9	40 259	30
1961	30	39 129	30 31	273 251	17 29	235 223	21 ÷ 1	8	39 157	31
1960	31	39 100	31 32	251 261	31 22	220 162	- 77	2	39 179	32
1959	32	37 693	32 33	218 209	24 38	183 181	11 ÷ 10	6	37 700	33
1958	33	37 968	33 34	193 196	29 29	159 165	5 2	÷ 3	37 972	34
1957	34	38 006	34 35	205 215	33 24	148 166	24 25	÷ 16	38 039	35
1956	35	38 356	35 36	175 169	23 38	130 146	22 ÷ 15	÷ 6	38 357	36
1955	36	38 102	36 37	163 156	33 39	127 142	3 ÷ 25	2	38 082	37
1954	37	37 300	37 38	145 149	47 38	124 119	÷ 26 ÷ 8	÷ 13	37 253	38
1953	38	38 245	38 39	141 149	33 41	103 103	5 5	÷ 14	38 241	39

¹ Se side 150.

TRANSLATION. - HEADING, males, total; columns 4-8: movements in 1991; 1: year of birth; 2, 4 and 11: age; 3 and 10: number; 5: increase caused by birth and immigration; 6-7: decrease caused by; 6: death; 7: emigration; 8: net increase; 9: correction.

Tabel 88. Befolkningsregnskab 1992 for mænd fordelt efter fødselsår og alder
(fortsat) Population accounts 1992 for males analysed by year of birth and age (continued)

Mænd										
Fødsels- år	1/1 1992		Bevægelse i 1992					1/1 1993		
	Alder	Antal	Alder	Tilgang på grund af fødsel og indvandring	Afgang på grund af		Netto-tilgang	Korrektion ¹	Antal	Alder
					Død	Udvandring				
1	2	3	4	5	6	7	8	9	10	11
1952	39	37 474	39 40	127 110	53 48	108 102	÷ 34 ÷ 40	1	37 401	40
1951	40	37 118	40 41	117 133	41 67	104 108	÷ 28 ÷ 42	14	37 062	41
1950	41	37 948	41 42	97 120	49 64	105 86	÷ 57 ÷ 30	÷ 17	37 844	42
1949	42	37 990	42 43	99 109	50 63	96 83	÷ 47 ÷ 37	÷ 6	37 900	43
1948	43	40 169	43 44	111 98	66 71	89 88	÷ 44 ÷ 61	÷ 10	40 054	44
1947	44	42 820	44 45	91 118	60 75	104 102	÷ 73 ÷ 59	8	42 696	45
1946	45	44 637	45 46	118 115	65 71	102 112	÷ 49 ÷ 68	-	44 520	46
1945	46	43 463	46 47	101 89	96 94	86 77	÷ 81 ÷ 82	8	43 308	47
1944	47	41 269	47 48	96 86	119 82	81 65	÷ 104 ÷ 61	÷ 2	41 102	48
1943	48	37 688	48 49	100 86	85 92	84 82	÷ 69 ÷ 88	8	37 539	49
1942	49	35 643	49 50	72 93	89 90	59 67	÷ 76 ÷ 64	÷ 1	35 502	50
1941	50	31 700	50 51	68 51	96 98	64 50	÷ 92 ÷ 97	÷ 2	31 509	51
1940	51	30 614	51 52	68 52	97 84	45 55	÷ 74 ÷ 87	÷ 7	30 446	52
1939	52	29 578	52 53	48 55	103 113	46 31	÷ 101 ÷ 89	÷ 1	29 387	53
1938	53	29 029	53 54	47 48	98 126	40 32	÷ 91 ÷ 110	÷ 2	28 826	54
1937	54	27 859	54 55	47 40	120 126	51 35	÷ 124 ÷ 121	÷ 2	27 612	55
1936	55	26 995	55 56	28 29	115 125	38 26	÷ 125 ÷ 122	6	26 754	56
1935	56	25 927	56 57	36 40	114 159	28 29	÷ 106 ÷ 148	÷ 11	25 662	57
1934	57	25 403	57 58	27 29	158 168	29 24	÷ 160 ÷ 163	5	25 085	58
1933	58	24 334	58 59	20 29	160 194	26 16	÷ 166 ÷ 181	4	23 991	59
1932	59	23 978	59 60	24 53	184 205	22 21	÷ 182 ÷ 173	÷ 3	23 620	60

¹ Se side 150.

Mænd

Fødsels- år	1/1 1992		Bevægelse i 1992					1/1 1993		
	Alder	Antal	Alder	Tilgang på grund af fødsel og indvandring	Afgang på grund af		Netto-tilgang	Korrektion ¹	Antal	Alder
					Død	Udvandring				
1	2	3	4	5	6	7	8	9	10	11
1931	60	23 763	60	30	212	19	÷ 201	÷ 10	23 368	61
			61	50	217	17	÷ 184			
1930	61	23 696	61	36	226	14	÷ 204	4	23 288	62
			62	44	241	11	÷ 208			
1929	62	22 812	62	27	198	11	÷ 182	÷ 1	22 427	63
			63	25	211	16	÷ 202			
1928	63	23 423	63	18	235	14	÷ 231	2	22 952	64
			64	40	274	8	÷ 242			
1927	64	22 529	64	12	258	12	÷ 258	2	22 004	65
			65	29	295	3	÷ 269			
1926	65	22 564	65	19	256	10	÷ 247	÷ 2	22 015	66
			66	31	322	9	÷ 300			
1925	66	22 163	66	24	323	6	÷ 305	-	21 513	67
			67	31	351	25	÷ 345			
1924	67	22 139	67	15	295	9	÷ 289	2	21 528	68
			68	22	337	9	÷ 324			
1923	68	21 436	68	16	369	8	÷ 361	1	20 692	69
			69	19	395	8	÷ 384			
1922	69	20 405	69	6	408	6	÷ 408	÷ 7	19 588	70
			70	14	407	9	÷ 402			
1921	70	20 639	70	11	423	1	÷ 413	5	19 777	71
			71	12	462	4	÷ 454			
1920	71	20 680	71	9	468	7	÷ 466	÷ 5	19 728	72
			72	19	498	2	÷ 481			
1919	72	17 434	72	12	414	2	÷ 404	1	16 584	73
			73	6	452	1	÷ 447			
1918	73	17 068	73	6	436	3	÷ 433	-	16 164	74
			74	10	477	4	÷ 471			
1917	74	15 686	74	4	446	2	÷ 444	3	14 773	75
			75	9	476	5	÷ 472			
1916	75	14 853	75	8	466	1	÷ 459	÷ 1	13 922	76
			76	10	481	-	÷ 471			
1915	76	13 955	76	4	454	1	÷ 451	÷ 2	13 018	77
			77	7	489	2	÷ 484			
1914	77	13 545	77	7	538	3	÷ 534	1	12 499	78
			78	4	516	1	÷ 513			
1913	78	12 656	78	6	534	2	÷ 530	÷ 2	11 604	79
			79	7	525	2	÷ 520			
1912	79	11 666	79	9	540	-	÷ 531	-	10 619	80
			80	3	519	-	÷ 516			
1911	80	10 394	80	3	512	1	÷ 510	÷ 1	9 396	81
			81	3	490	-	÷ 487			

¹ Se side 150.

Tabel 88. Befolkningsregnskab 1992 for mænd fordelt efter fødselsår og alder
(fortsat) **Population accounts 1992 for males analysed by year of birth and age (continued)**

Mænd										
Fødsels- år	1/1 1992		Bevægelse i 1992					1/1 1993		
	Alder	Antal	Alder	Tilgang på grund af fødsel og indvandring	Afgang på grund af		Netto-tilgang	Korrektion ¹	Antal	Alder
					Død	Udvandring				
1	2	3	4	5	6	7	8	9	10	11
1910	81	9 312	81 82	1 3	489 490	2 2	÷ 490 ÷ 489	1	8 334	82
1909	82	8 283	82 83	1 3	509 476	- 5	÷ 508 ÷ 478	-	7 297	83
1908	83	6 977	83 84	1 -	444 417	- -	÷ 443 ÷ 417	-	6 117	84
1907	84	5 830	84 85	2 3	374 391	- -	÷ 372 ÷ 388	-	5 070	85
1906	85	4 846	85 86	- -	351 319	1 -	÷ 352 ÷ 319	÷ 1	4 174	86
1905	86	4 170	86 87	4 -	375 355	- 1	÷ 371 ÷ 356	÷ 1	3 442	87
1904	87	3 399	87 88	- -	320 293	- 1	÷ 320 ÷ 294	-	2 785	88
1903	88	2 800	88 89	1 -	280 274	- -	÷ 279 ÷ 274	-	2 247	89
1902	89	2 261	89 90	- -	274 251	- -	÷ 274 ÷ 251	-	1 736	90
1901	90	1 732	90 91	- 2	213 166	- -	÷ 213 ÷ 164	-	1 355	91
1900	91	1 347	91 92	- -	181 153	- -	÷ 181 ÷ 153	÷ 1	1 012	92
1899	92	930	92 93	- -	121 127	- -	÷ 121 ÷ 127	1	683	93
1898	93	722	93 94	- -	93 101	- -	÷ 93 ÷ 101	-	528	94
1897	94	526	94 95	- -	87 78	- -	÷ 87 ÷ 78	-	361	95
1896	95	386	95 96	- -	69 57	- -	÷ 69 ÷ 57	-	260	96
1895	96	265	96 97	- -	48 49	- -	÷ 48 ÷ 49	-	168	97
1894	97	149	97 98	- -	30 26	- -	÷ 30 ÷ 26	-	93	98
1893	98	116	98 99	- -	18 17	- -	÷ 18 ÷ 17	-	81	99
1892 og før ... 99 og dero. } dero. }		142	99 100	- -	15 50	- -	÷ 15 ÷ 50	-	77	100 og dero.
I alt		2 544 454		56 528	30 542	15 906	10 080	60	2 554 594	

¹ Se side 150.

Tabel 88. **Befolkningsregnskab 1992 for kvinder fordelt efter fødselsår og alder**
(fortsat) Population accounts 1992 for females analysed by year of birth and age (continued)

Kvinder										
Fødsels- år	1/1 1992		Bevægelse i 1992					1/1 1993		
	Alder	Antal	Alder	Tilgang på grund af fødsel og indvandring	Afgang på grund af		Netto-tilgang	Korrektion ¹	Antal	Alder
					Død	Udvandring				
1	2	3	4	5	6	7	8	9	10	11
1992	÷ 13		
			0	33 180	155	118	32 907		32 894	0
1991	0	31 378	0	225	28	113	84	8	31 549	1
			1	181	6	96	79			
1990	1	31 038	1	175	4	115	56	÷ 7	31 136	2
			2	152	8	95	49			
1989	2	30 147	2	158	5	109	44	3	30 240	3
			3	135	3	86	46			
1988	3	28 830	3	122	6	91	25	2	28 912	4
			4	126	4	67	55			
1987	4	27 534	4	126	3	88	35	÷ 4	27 611	5
			5	131	3	82	46			
1986	5	27 391	5	108	-	70	38	8	27 473	6
			6	111	-	75	36			
1985	6	26 927	6	131	4	72	55	-	27 037	7
			7	120	-	65	55			
1984	7	25 945	7	103	2	56	45	÷ 6	26 017	8
			8	89	-	56	33			
1983	8	25 536	8	106	-	59	47	5	25 613	9
			9	80	4	51	25			
1982	9	26 277	9	92	1	42	49	÷ 6	26 358	10
			10	100	1	61	38			
1981	10	26 658	10	82	1	35	46	9	26 743	11
			11	89	2	57	30			
1980	11	28 597	11	84	2	48	34	÷ 3	28 705	12
			12	116	1	38	77			
1979	12	29 470	12	82	4	38	40	9	29 560	13
			13	84	2	41	41			
1978	13	30 791	13	82	2	42	38	÷ 1	30 886	14
			14	104	-	46	58			
1977	14	30 754	14	117	2	43	72	÷ 2	30 906	15
			15	137	6	49	82			
1976	15	32 219	15	125	5	63	57	-	32 360	16
			16	206	2	120	84			
1975	16	35 924	16	229	5	137	87	1	35 989	17
			17	274	6	291	÷ 23			
1974	17	35 412	17	353	2	206	145	8	35 683	18
			18	450	6	326	118			
1973	18	35 560	18	363	8	511	÷ 156	46	35 138	19
			19	527	11	828	÷ 312			

¹ Omfatter forsvundne og genfundne danske statsborgere og er desuden en afstemningspost.

² Heri: 32 914 levendefødte piger.

TRANSLATION. - HEADING, females, total; columns 4-8: movements in 1991; 1: year of birth; 2, 4 and 11: age; 3 and 10: number; 5: increase caused by birth and immigration; 6-7: decrease caused by; 6: death; 7: emigration; 8: net increase; 9: correction.

Tabel 88. **Befolkningsregnskab 1992 for kvinder fordelt efter fødselsår og alder**

(fortsat) Population accounts 1992 for females analysed by year of birth and age (continued)

Kvinder										
Fødsels- år	1/1 1992		Bevægelse i 1992					1/1 1993		
	Alder	Antal	Alder	Tilgang på grund af fødsel og indvandring	Afgang på grund af		Netto-tilgang	Korrektion ¹	Antal	Alder
					Død	Udvan- dring				
1	2	3	4	5	6	7	8	9	10	11
1972	19	36 970	19 20	680 931	7 3	575 669	98 259	23	37 350	20
1971	20	36 687	20 21	714 687	6 8	452 440	256 239	11	37 193	21
1970	21	35 471	21 22	484 545	4 7	374 398	106 140	21	35 738	22
1969	22	35 317	22 23	427 447	12 5	361 349	54 93	÷ 5	35 459	23
1968	23	36 781	23 24	389 395	2 5	330 340	57 50	12	36 900	24
1967	24	40 030	24 25	451 414	5 7	351 343	95 64	÷ 6	40 183	25
1966	25	43 143	25 26	351 392	7 9	352 313	÷ 8 70	÷ 20	43 185	26
1965	26	41 675	26 27	301 354	5 13	320 291	÷ 24 50	1	41 702	27
1964	27	40 431	27 28	298 318	9 5	247 234	42 79	÷ 18	40 534	28
1963	28	40 045	28 29	303 283	10 9	244 203	49 71	14	40 179	29
1962	29	37 981	29 30	263 233	12 6	225 183	26 44	÷ 3	38 048	30
1961	30	37 237	30 31	201 188	7 15	176 133	18 40	÷ 1	37 294	31
1960	31	37 180	31 32	202 198	12 17	149 123	41 58	2	37 281	32
1959	32	36 010	32 33	151 165	12 12	113 132	26 21	÷ 10	36 047	33
1958	33	36 232	33 34	157 167	9 10	101 102	47 55	÷ 11	36 323	34
1957	34	36 125	34 35	169 161	19 11	122 113	28 37	6	36 196	35
1956	35	36 786	35 36	125 161	18 16	112 72	÷ 5 73	÷ 4	36 850	36
1955	36	36 279	36 37	117 128	31 15	71 83	15 30	÷ 1	36 323	37
1954	37	36 170	37 38	105 102	26 16	91 79	÷ 12 7	5	36 170	38
1953	38	36 743	38 39	110 103	23 29	69 71	18 3	5	36 769	39

¹ Se side 155.

Kvinder

Fødsels- år	1/1 1992		Bevægelse i 1992					1/1 1993		
	Alder	Antal	Alder	Tilgang på grund af fødsel og indvandring	Afgang på grund af		Netto-tilgang	Korrektion ¹	Antal	Alder
					Død	Udvan- dring				
1	2	3	4	5	6	7	8	9	10	11
1952	39	36 369	39 40	91 108	29 24	70 71	÷ 8 13	÷ 4	36 370	40
1951	40	35 580	40 41	73 82	22 34	56 64	÷ 5 ÷ 16	÷ 1	35 558	41
1950	41	37 205	41 42	93 96	35 33	60 50	÷ 2 13	÷ 6	37 210	42
1949	42	37 018	42 43	68 83	41 31	58 63	÷ 31 ÷ 11	÷ 3	36 973	43
1948	43	38 879	43 44	77 72	40 43	53 53	÷ 16 ÷ 24	÷ 6	38 833	44
1947	44	41 479	44 45	72 81	30 41	59 62	÷ 17 ÷ 22	4	41 444	45
1946	45	42 647	45 46	63 67	46 52	50 74	÷ 33 ÷ 59	7	42 562	46
1945	46	41 449	46 47	75 63	58 49	60 58	÷ 43 ÷ 44	÷ 5	41 357	47
1944	47	39 671	47 48	62 71	50 58	56 60	÷ 44 ÷ 47	÷ 5	39 575	48
1943	48	36 889	48 49	47 54	52 63	43 52	÷ 48 ÷ 61	÷ 1	36 779	49
1942	49	34 619	49 50	43 43	67 62	49 53	÷ 73 ÷ 72	3	34 477	50
1941	50	31 079	50 51	46 34	61 73	33 38	÷ 48 ÷ 77	3	30 957	51
1940	51	30 262	51 52	33 39	64 74	27 24	÷ 58 ÷ 59	÷ 5	30 140	52
1939	52	28 895	52 53	30 38	68 75	26 25	÷ 64 ÷ 62	÷ 7	28 762	53
1938	53	28 929	53 54	36 41	55 94	20 24	÷ 39 ÷ 77	3	28 816	54
1937	54	28 419	54 55	26 31	81 95	21 19	÷ 76 ÷ 83	5	28 265	55
1936	55	27 438	55 56	27 34	82 98	19 15	÷ 74 ÷ 79	÷ 6	27 279	56
1935	56	26 551	56 57	18 42	89 105	19 18	÷ 90 ÷ 81	7	26 387	57
1934	57	26 262	57 58	29 28	103 118	23 6	÷ 97 ÷ 96	-	26 069	58
1933	58	25 117	58 59	24 27	106 116	11 12	÷ 93 ÷ 101	÷ 4	24 919	59

¹ Se side 155.

Tabel 88. Befolkningsregnskab 1992 for kvinder fordelt efter fødselsår og alder
(fortsat) Population accounts 1992 for females analysed by year of birth and age (continued)

Kvinder										
Fødsels- år	1/1 1992		Bevægelse i 1992					1/1 1993		
	Alder	Antal	Alder	Tilgang på grund af fødsel og indvandring	Afgang på grund af		Netto-tilgang	Korrektion ¹	Antal	Alder
					Død	Udvandring				
1	2	3	4	5	6	7	8	9	10	11
1932	59	25 520	59 60	23 37	111 129	9 10	÷ 97 ÷ 102	2	25 323	60
1931	60	25 025	60 61	30 32	99 170	14 10	÷ 83 ÷ 148	÷ 1	24 793	61
1930	61	25 377	61 62	30 40	143 172	8 10	÷ 121 ÷ 142	1	25 115	62
1929	62	24 691	62 63	28 47	136 164	10 7	÷ 118 ÷ 124	÷ 2	24 447	63
1928	63	25 314	63 64	30 23	176 190	9 9	÷ 155 ÷ 176	2	24 985	64
1927	64	24 810	64 65	20 31	169 193	11 7	÷ 160 ÷ 169	4	24 485	65
1926	65	25 399	65 66	17 27	186 211	16 7	÷ 185 ÷ 191	÷ 1	25 022	66
1925	66	25 421	66 67	21 28	228 232	12 7	÷ 219 ÷ 211	-	24 991	67
1924	67	25 653	67 68	15 22	220 238	10 4	÷ 215 ÷ 220	1	25 219	68
1923	68	25 452	68 69	19 19	259 246	7 3	÷ 247 ÷ 230	÷ 2	24 973	69
1922	69	24 308	69 70	19 15	245 277	5 3	÷ 231 ÷ 265	÷ 3	23 809	70
1921	70	25 787	70 71	14 13	304 323	7 4	÷ 297 ÷ 314	÷ 2	25 174	71
1920	71	26 003	71 72	13 16	342 380	2 3	÷ 331 ÷ 367	÷ 1	25 304	72
1919	72	21 764	72 73	8 14	323 324	3 1	÷ 318 ÷ 311	-	21 135	73
1918	73	22 116	73 74	7 9	341 354	5 3	÷ 339 ÷ 348	2	21 431	74
1917	74	21 069	74 75	8 9	354 364	- 2	÷ 346 ÷ 357	÷ 3	20 363	75
1916	75	20 476	75 76	5 6	378 374	3 3	÷ 376 ÷ 371	3	19 732	76
1915	76	19 525	76 77	3 11	391 423	1 4	÷ 389 ÷ 416	-	18 720	77
1914	77	20 002	77 78	3 10	430 461	2 1	÷ 429 ÷ 452	1	19 122	78
1913	78	19 108	78 79	4 5	416 513	- 3	÷ 412 ÷ 511	-	18 185	79
1912	79	18 388	79 80	6 2	515 516	- 3	÷ 509 ÷ 517	1	17 363	80

¹ Se side 155.

Kvinder

Fødsels- år	1/1 1992		Bevægelse i 1992					1/1 1993		
	Alder	Antal	Alder	Tilgang på grund af fødsel og indvandring	Afgang på grund af		Netto-tilgang	Korrektion ¹	Antal	Alder
					Død	Udvandring				
1	2	3	4	5	6	7	8	9	10	11
1911	80	16 983	80 81	5 5	494 514	2 3	÷ 491 ÷ 512	1	15 981	81
1910	81	16 026	81 82	3 7	544 512	2 1	÷ 543 ÷ 506	2	14 979	82
1909	82	15 146	82 83	4 5	591 617	1 3	÷ 588 ÷ 615	-	13 943	83
1908	83	13 607	83 84	2 1	585 603	- 1	÷ 583 ÷ 603	÷ 1	12 420	84
1907	84	11 884	84 85	1 1	561 624	- 3	÷ 560 ÷ 626	-	10 698	85
1906	85	10 702	85 86	1 -	606 566	- -	÷ 605 ÷ 566	-	9 531	86
1905	86	9 233	86 87	1 1	580 536	- 1	÷ 579 ÷ 536	-	8 118	87
1904	87	7 983	87 88	1 -	516 470	- 1	÷ 515 ÷ 471	-	6 997	88
1903	88	6 797	88 89	1 -	523 496	1 2	÷ 523 ÷ 498	-	5 776	89
1902	89	5 718	89 90	1 1	500 492	- 2	÷ 499 ÷ 493	1	4 727	90
1901	90	4 690	90 91	- 1	460 407	- -	÷ 460 ÷ 406	÷ 2	3 822	91
1900	91	3 532	91 92	- 1	356 324	- -	÷ 356 ÷ 323	-	2 853	92
1899	92	2 818	92 93	- -	318 300	1 -	÷ 319 ÷ 300	1	2 200	93
1898	93	2 097	93 94	- -	281 206	- -	÷ 281 ÷ 206	÷ 1	1 609	94
1897	94	1 501	94 95	- -	203 157	- -	÷ 203 ÷ 157	1	1 142	95
1896	95	1 148	95 96	1 -	190 142	- -	÷ 189 ÷ 142	÷ 1	816	96
1895	96	799	96 97	- -	152 96	- 1	÷ 152 ÷ 97	1	551	97
1894	97	528	97 98	- -	90 71	- -	÷ 90 ÷ 71	-	367	98
1893	98	331	98 99	- -	59 42	- -	÷ 59 ÷ 42	-	230	99
1892 og før ...	99 og dero. } dero.	503	99 100	- -	40 160	- -	÷ 40 ÷ 160	-	303	100 og dero.
I alt		2 617 672		54 575	30 279	16 009	8 287	61	2 626 020	

¹ Se side 155.

Tabel 89. **Befolkningsregnskab 1992 for kommuner og amter**
Population accounts 1992 for municipalities and counties

	Folketal 1/1 1992	Antal levende- fødte	Tilflyttet		Samlet tilgang	Antal døde
			fra indland	fra udland		
	1	2	3	4	5	6
101 København	464 566	6 429	35 795	6 605	48 829	7 771
147 Frederiksberg	86 372	1 083	10 785	1 368	13 236	1 611
I alt	550 938	7 512	46 580	7 973	62 065	9 382
Københavns Amt						
151 Ballerup	45 476	586	2 162	258	3 006	353
153 Brøndby	33 794	481	2 154	190	2 825	299
155 Dragør	12 365	128	717	115	960	107
157 Gentofte	66 077	772	5 312	1 052	7 136	1 035
159 Gladsaxe	60 604	710	4 202	554	5 466	767
161 Glostrup	19 923	284	1 592	118	1 994	261
163 Herlev	26 875	329	1 779	201	2 309	306
165 Albertslund	29 572	441	2 054	357	2 852	135
167 Hvidovre	48 754	622	3 346	365	4 333	551
169 Høje Taastrup	44 746	648	2 877	314	3 839	361
171 Ledøje-Smørum	9 688	165	758	71	994	40
173 Lyngby-Tårnbæk	49 612	503	3 305	478	4 286	747
175 Rødovre	35 336	454	2 390	217	3 061	484
181 Søllerød	30 609	304	2 331	413	3 048	321
183 Ishøj	20 735	348	1 536	208	2 092	142
185 Tårnby	39 772	450	2 133	259	2 842	444
187 Vællensbæk	11 871	165	953	103	1 221	50
189 Værløse	17 370	200	925	128	1 253	128
I alt	603 179	7 590	40 526	5 401	53 517	6 531
Frederiksborg Amt						
201 Allerød	21 690	271	1 205	138	1 614	141
205 Birkerød	20 641	237	1 203	274	1 714	197
207 Farum	17 075	226	1 386	218	1 830	117
208 Fredensborg-Humlebæk	18 732	216	1 311	191	1 718	196
209 Frederikssund	17 081	237	1 069	106	1 412	176
211 Frederiksværk	18 312	233	1 125	126	1 484	205
213 Græsted-Gilleleje	18 194	245	1 426	184	1 855	197
215 Helsingør	17 712	212	1 199	114	1 525	146
217 Helsingør	56 794	685	2 168	612	3 465	674
219 Hillerød	33 786	413	2 439	252	3 104	339
221 Hundested	9 105	117	535	64	716	98
223 Hørsholm	23 171	220	1 618	280	2 118	233
225 Jægerspris	8 341	119	872	54	1 045	81
227 Karlebo	18 967	260	1 480	206	1 946	121
229 Skibby	5 992	63	476	26	565	64
231 Skævinge	5 093	81	451	15	547	45
233 Slangerup	7 885	113	572	33	718	52
235 Stenløse	12 518	155	885	74	1 114	83
237 Ølstykke	13 470	205	761	87	1 053	52
I alt	344 559	4 308	22 181	3 054	29 543	3 217

ANM. I alt-tallene for de indenlandske flytninger i hver amt er summen af mellemkommunale flytninger. Det samlede antal flytninger over amtsgrænserne fordelt efter køn og alder fremgår af tabel 59-65.

¹ Omfatter forsvundne og genfundne danske statsborgere og er desuden en afstemningspost.

Fraflyttet		Samlet afgang	Fødsels- overskud	Vandrings- overskud	I alt tilvækst	Korrekt- tion ¹	Folketal 1/1 1993	
til indland	til udland							
7	8	9	10	11	12	13	14	
34 116	5 503	47 390	÷ 1 342	2 781	1 439	124	466 129	101
9 716	1 069	12 396	÷ 528	1 368	840	÷ 39	87 173	147
43 832	6 572	59 786	÷ 1 870	4 149	2 279	85	553 302	
2 546	162	3 061	233	÷ 288	÷ 55	6	45 427	151
2 468	108	2 875	182	÷ 232	÷ 50	2	33 746	153
752	92	951	21	÷ 12	9	-	12 374	155
5 116	1 017	7 168	÷ 263	231	÷ 32	÷ 59	65 986	157
4 057	485	5 309	÷ 57	214	157	14	60 775	159
1 324	93	1 678	23	293	316	÷ 2	20 237	161
1 793	117	2 216	23	70	93	12	26 980	163
2 437	247	2 819	306	÷ 273	33	6	29 611	165
3 545	254	4 350	71	÷ 88	÷ 17	÷ 2	48 735	167
3 085	170	3 616	287	÷ 64	223	6	44 975	169
670	55	765	125	104	229	1	9 918	171
3 382	435	4 564	÷ 244	÷ 34	÷ 278	-	49 334	173
2 290	137	2 911	÷ 30	180	150	÷ 8	35 478	175
2 465	397	3 183	÷ 17	÷ 118	÷ 135	-	30 474	181
1 647	108	1 897	206	÷ 11	195	÷ 10	20 920	183
2 383	179	3 006	6	÷ 170	÷ 164	÷ 15	39 593	185
961	40	1 051	115	55	170	2	12 043	187
1 121	96	1 345	72	÷ 164	÷ 92	÷ 1	17 277	189
42 042	4 192	52 765	1 059	÷ 307	752	÷ 48	603 883	
1 416	173	1 730	130	÷ 246	÷ 116	7	21 581	201
1 398	230	1 825	40	÷ 151	÷ 111	÷ 16	20 514	205
1 308	167	1 592	109	129	238	-	17 313	207
1 398	115	1 709	20	÷ 11	9	5	18 746	208
1 131	65	1 372	61	÷ 21	40	÷ 1	17 120	209
922	96	1 223	28	233	261	8	18 581	211
1 323	91	1 611	48	196	244	1	18 439	213
1 135	74	1 355	66	104	170	÷ 2	17 880	215
2 437	462	3 573	11	÷ 119	÷ 108	15	56 701	217
1 983	230	2 552	74	478	552	÷ 5	34 333	219
595	23	716	19	÷ 19	-	÷ 4	9 101	221
1 664	289	2 186	÷ 13	÷ 55	÷ 68	÷ 2	23 101	223
657	29	767	38	240	278	÷ 1	8 618	225
1 516	153	1 790	139	17	156	÷ 13	19 110	227
448	23	535	÷ 1	31	30	3	6 025	229
436	22	503	36	8	44	÷ 2	5 135	231
601	26	679	61	÷ 22	39	÷ 5	7 919	233
944	69	1 096	72	÷ 54	18	÷ 1	12 535	235
1 068	54	1 174	153	÷ 274	÷ 121	7	13 356	237
22 380	2 391	27 988	1 091	464	1 555	÷ 6	346 108	

TRANSLATION. - HEADING, Column 1: population at 1 January 1992; 2: live births; 3-4: migration into area; 3: from rest of Denmark; 4: from foreign countries; 5: total gross increase; 6: deaths; 7-8: migration out of area; 7: to rest of Denmark; 8: to foreign countries; 9: total gross decrease; 10: natural increase (births minus deaths); 11: migration increase (inward minus outward); 12: total net increase; 13: correction; 14: population at 1 January 1993.

Tabel 89. **Befolkningsregnskab 1992 for kommuner og amter**
(fortsat) Population accounts 1992 for municipalities and counties (continued)

	Folketal 1/1 1992	Antal levende- fødte	Tilflyttet		Samlet tilgang	Antal døde
			fra indland	fra udland		
	1	2	3	4	5	6
Roskilde Amtskommune						
251 Bramsnæs	8 083	89	606	49	744	74
253 Greve	45 942	629	2 825	323	3 777	291
255 Gundsø	12 823	181	989	78	1 248	76
257 Hvalsø	7 100	92	495	36	623	54
259 Køge	37 471	520	2 218	243	2 981	384
261 Løjre	8 374	91	593	69	753	72
263 Ramsø	8 761	113	572	74	759	59
265 Roskilde	50 158	673	2 980	501	4 154	613
267 Skovbo	13 034	160	862	77	1 099	97
269 Solrød	19 060	225	1 298	125	1 648	104
271 Vallø	9 323	117	688	34	839	103
I alt	220 129	2 890	14 126	1 609	18 625	1 927
Vestsjællands Amt						
301 Bjergsted	7 511	97	670	44	811	119
303 Dianalund	6 975	75	505	38	618	102
305 Dragsholm	12 717	153	823	82	1 058	146
307 Fuglehjerg	6 263	81	534	33	648	84
309 Gørlev	5 867	67	414	27	508	78
311 Hashøj	6 258	83	485	29	597	74
313 Haslev	13 765	169	974	109	1 252	131
315 Holbæk	31 557	410	1 839	226	2 475	351
317 Hvidebæk	5 485	67	428	13	508	57
319 Høng	8 229	105	602	40	747	84
321 Jernløse	5 502	72	401	24	497	55
323 Kalundborg	19 177	200	828	190	1 218	257
325 Korsør	20 237	246	877	146	1 269	253
327 Nykøbing-Rørvig	7 084	76	505	46	627	105
329 Ringsted	28 648	380	1 311	165	1 856	297
331 Skælskør	11 120	111	653	82	846	149
333 Slagelse	34 578	456	2 045	332	2 833	443
335 Sorø	14 341	196	865	92	1 153	210
337 Stenlille	5 147	73	423	21	517	54
339 Svinninge	6 254	91	430	34	555	72
341 Tornved	8 767	121	583	68	772	123
343 Trundholm	10 493	109	769	54	932	135
345 Tølløse	9 123	123	659	56	838	96
I alt	285 098	3 561	17 623	1 951	23 135	3 475
Storstrøms Amt						
351 Fakse	11 673	143	717	63	923	177
353 Fladså	7 236	77	544	16	637	69
355 Holeby	4 339	39	375	16	430	60
357 Holmegård	6 607	90	421	80	591	56
359 Højreby	4 369	51	339	18	408	68
361 Langebæk	5 963	67	447	22	536	79
363 Maribo	11 452	111	730	57	898	215
365 Møn	11 187	104	682	54	840	191
367 Nakskov	15 781	160	768	55	983	274
369 Nykøbing F.	25 350	261	1 467	249	1 977	395
371 Nysted	5 611	60	399	17	476	122
373 Næstved	45 186	557	2 099	287	2 943	571
375 Nr. Alslev	9 600	86	603	67	756	141
377 Præstø	7 148	76	528	93	697	103
379 Ravnsborg	6 252	61	445	34	540	103

¹ Se side 160.

Fraflyttet		Samlet afgang	Fødsels- overskud	Vandrings- overskud	I alt tilvækst	Korrektion ¹	Folketal 1/1 1993	
til indland	til udland							
7	8	9	10	11	12	13	14	
550	31	655	15	74	89	+ 4	8 168	251
3 111	281	3 683	338	+ 244	94	+ 24	46 012	253
879	74	1 029	105	114	219	+ 2	13 040	255
439	27	520	38	65	103	+ 2	7 201	257
2 037	150	2 571	136	274	410	+ 12	37 869	259
654	56	782	19	+ 48	+ 29	+ 11	8 334	261
655	29	743	54	+ 38	16	1	8 778	263
2 763	326	3 702	60	392	452	+ 9	50 601	265
962	61	1 120	63	+ 84	+ 21	3	13 016	267
1 397	80	1 581	121	+ 54	67	+ 10	19 117	269
771	31	905	14	+ 80	+ 66	8	9 265	271
14 218	1 146	17 291	963	371	1 334	+ 62	221 401	
592	28	739	+ 22	94	72	+ 4	7 579	301
453	15	570	+ 27	75	48	1	7 024	303
779	36	961	7	90	97	9	12 823	305
468	25	577	+ 3	74	71	+ 4	6 330	307
375	17	470	+ 11	49	38	+ 2	5 903	309
530	20	624	9	+ 36	+ 27	-	6 231	311
908	54	1 093	38	121	159	+ 7	13 917	313
1 698	130	2 179	59	237	296	+ 1	31 852	315
478	13	548	10	+ 50	+ 40	+ 3	5 442	317
715	23	822	21	+ 96	+ 75	+ 5	8 149	319
388	17	460	17	20	37	+ 2	5 537	321
902	70	1 229	+ 57	46	+ 11	+ 2	19 164	323
930	83	1 266	+ 7	10	3	+ 2	20 238	325
449	12	566	+ 29	90	61	3	7 148	327
1 421	68	1 786	83	+ 13	70	5	28 723	329
556	46	751	+ 38	133	95	1	11 216	331
1 965	200	2 608	13	212	225	-	34 803	333
857	40	1 107	+ 14	60	46	+ 2	14 385	335
419	18	491	19	7	26	1	5 174	337
443	27	542	19	+ 6	13	+ 1	6 266	339
669	43	835	+ 2	+ 61	+ 63	4	8 708	341
691	31	857	+ 26	101	75	+ 7	10 561	343
721	26	843	27	+ 32	+ 5	+ 1	9 117	345
17 407	1 042	21 924	86	1 125	1 211	+ 19	286 290	
714	34	925	+ 34	32	+ 2	3	11 674	351
508	35	612	8	17	25	6	7 267	353
355	10	425	+ 21	26	5	+ 8	4 336	355
467	23	546	34	11	45	+ 1	6 651	357
331	17	416	+ 17	9	+ 8	+ 4	4 357	359
382	26	487	+ 12	61	49	10	6 022	361
738	40	993	+ 104	9	+ 95	+ 2	11 355	363
488	32	711	+ 87	216	129	5	11 321	365
747	55	1 076	+ 114	21	+ 93	8	15 696	367
1 526	109	2 030	+ 134	81	+ 53	6	25 303	369
382	6	510	+ 62	28	+ 34	2	5 579	371
2 119	167	2 857	+ 14	100	86	-	45 272	373
598	29	768	+ 55	43	+ 12	+ 2	9 586	375
468	68	639	+ 27	85	58	2	7 208	377
454	11	568	+ 42	14	+ 28	5	6 229	379

Tabel 89. **Befolkningsregnskab 1992 for kommuner og amter**
(fortsat) Population accounts 1992 for municipalities and counties (continued)

	Folketal 1/1 1992	Antal levende- fødte	Tilflyttet		Samlet tilgang	Antal døde
			fra indland	fra udland		
	1	2	3	4	5	6
381 Rudbjerg	3 697	41	275	25	341	58
383 Rødby	7 010	69	502	42	613	98
385 Rønnede	6 595	67	478	20	565	70
387 Sakskøbing	9 344	92	599	29	720	161
389 Stevns	10 785	131	616	56	803	130
391 Stubbekøbing	6 844	80	495	43	618	113
393 Suså	8 019	113	549	19	681	93
395 Sydfalster	6 740	68	494	44	606	85
397 Vordingborg	20 199	206	1 153	111	1 470	235
I alt	256 987	2 810	15 725	1 517	20 052	3 667
Bornholms Amtskommune						
401 Allinge-Gudhjem	7 968	81	426	32	539	105
403 Hasle	6 575	69	356	39	464	92
405 Nexsø	8 769	88	388	61	537	101
407 Rønne	15 236	150	832	78	1 060	207
409 Åkirkeby	6 875	74	350	21	445	90
411 Christiansø	118	2	7	2	11	2
I alt	45 541	464	2 359	233	3 056	597
Fyns Amt						
421 Assens	10 644	110	614	62	786	159
423 Bogense	6 093	67	462	42	571	100
425 Broby	6 299	71	440	40	551	78
427 Egebjerg	8 663	116	645	51	812	104
429 Ejby	9 823	133	577	43	753	124
431 Fåborg	17 252	200	923	88	1 211	243
433 Glamsbjerg	5 872	72	466	31	569	72
435 Gudme	6 097	81	447	37	565	83
437 Hårby	4 942	70	302	36	408	65
439 Kerteminde	10 540	108	545	67	720	125
441 Langeskov	5 994	73	437	21	531	47
443 Marstal	3 510	32	269	22	323	69
445 Middelfart	18 727	242	914	82	1 238	234
447 Munkebo	5 854	88	428	30	546	41
449 Nyborg	18 315	213	902	243	1 358	231
451 Nr. Åby	5 154	71	364	22	457	66
461 Odense	179 487	2 474	8 232	1 834	12 540	1 944
471 Otterup	10 777	109	597	26	732	132
473 Ringe	11 019	108	685	105	898	118
475 Rudkøbing	6 968	78	350	26	454	107
477 Ryslinge	7 077	102	497	24	623	81
479 Svendborg	41 706	572	2 540	386	3 498	493
481 Sydlangeland	4 607	46	204	30	280	57
483 Sønderø	11 048	149	771	71	991	105
485 Tommerup	7 565	116	468	56	640	83
487 Tranekær	3 651	27	255	26	308	65
489 Ullerslev	4 755	63	351	27	441	47
491 Vissenbjerg	6 115	101	444	15	560	81
493 Ærøskøbing	4 244	31	178	15	224	90
495 Ørbæk	6 575	86	497	29	612	78
497 Årslev	8 755	116	515	53	684	75
499 Årup	5 113	60	429	25	514	65
I alt	463 241	5 985	25 748	3 665	35 398	5 462

¹ Se side 160.

Fraflyttet		Samlet afgang	Fødsels- overskud	Vandrings- overskud	I alt tilvækst	Korrek- tion ¹	Folketal 1/1 1993	
til indland	til udland							
7	8	9	10	11	12	13	14	
300	5	363	÷ 17	÷ 5	÷ 22	1	3 676	381
505	21	624	÷ 29	18	÷ 11	5	7 004	383
480	22	572	÷ 3	÷ 4	÷ 7	÷ 4	6 584	385
517	30	708	÷ 69	81	12	3	9 359	387
622	44	796	1	6	7	÷ 4	10 788	389
478	24	615	÷ 33	36	3	÷ 3	6 844	391
546	31	670	20	÷ 9	11	÷ 4	8 026	393
475	24	584	÷ 17	39	22	8	6 770	395
1 167	86	1 488	÷ 29	11	÷ 18	9	20 190	397
15 367	949	19 983	÷ 857	926	69	41	257 097	
439	42	586	÷ 24	÷ 23	÷ 47	-	7 921	401
390	17	499	÷ 23	÷ 12	÷ 35	÷ 1	6 539	403
482	45	628	÷ 13	÷ 78	÷ 91	÷ 6	8 672	405
868	57	1 132	÷ 57	÷ 15	÷ 72	9	15 173	407
412	9	511	÷ 16	÷ 50	÷ 66	÷ 4	6 805	409
11	2	15	-	÷ 4	÷ 4	-	114	411
2 602	172	3 371	÷ 133	÷ 182	÷ 315	÷ 2	45 224	
587	54	800	÷ 49	35	÷ 14	5	10 635	421
379	25	504	÷ 33	100	67	÷ 3	6 157	423
389	31	498	÷ 7	60	53	-	6 352	425
662	39	805	12	÷ 5	7	-	8 670	427
619	39	782	9	÷ 38	÷ 29	÷ 6	9 788	429
768	83	1 094	÷ 43	160	117	6	17 375	431
462	51	585	-	÷ 16	÷ 16	÷ 1	5 855	433
444	44	571	÷ 2	÷ 4	÷ 6	3	6 094	435
335	31	431	5	÷ 28	÷ 23	-	4 919	437
592	36	753	÷ 17	÷ 16	÷ 33	1	10 508	439
486	16	549	26	÷ 44	÷ 18	-	5 976	441
228	15	312	÷ 37	48	11	5	3 526	443
892	77	1 203	8	27	35	7	18 769	445
455	33	529	47	÷ 30	17	÷ 1	5 870	447
922	101	1 254	÷ 18	122	104	3	18 422	449
402	22	490	5	÷ 38	÷ 33	1	5 122	451
8 007	1 265	11 216	530	794	1 324	÷ 12	180 799	461
629	33	794	÷ 23	÷ 39	÷ 62	÷ 4	10 711	471
777	49	944	÷ 10	÷ 36	÷ 46	÷ 3	10 970	473
340	20	467	÷ 29	16	÷ 13	÷ 2	6 953	475
452	23	556	21	46	67	7	7 151	477
2 320	236	3 049	79	370	449	÷ 8	42 147	479
225	10	292	÷ 11	÷ 1	÷ 12	÷ 2	4 593	481
809	40	954	44	÷ 7	37	÷ 3	11 082	483
479	29	591	33	16	49	5	7 619	485
255	16	336	÷ 38	10	÷ 28	-	3 623	487
353	24	424	16	1	17	2	4 774	489
480	17	578	20	÷ 38	÷ 18	3	6 100	491
221	6	317	÷ 59	÷ 34	÷ 93	2	4 153	493
492	18	588	8	16	24	3	6 602	495
559	34	668	41	÷ 25	16	-	8 771	497
389	21	475	÷ 5	44	39	1	5 153	499
25 409	2 538	33 409	523	1 466	1 989	9	465 239	

Tabel 89. **Befolkningsregnskab 1992 for kommuner og amter**
(fortsat) Population accounts 1992 for municipalities and counties (continued)

	Folketal 1/1 1992	Antal levende- føgte	Tilflyttet		Samlet tilgang	Antal døde
			fra indland	fra udland		
	1	2	3	4	5	6
Sønderjyllands Amt						
501 Augustenborg	6 406	92	409	55	556	75
503 Bov	10 544	130	561	99	790	102
505 Bredebro	3 886	66	236	20	322	49
507 Broager	6 086	80	392	47	519	60
509 Christiansfeld	9 164	130	552	63	745	120
511 Gram	4 961	68	299	24	391	78
513 Gråsten	6 960	89	469	79	637	95
515 Haderslev	30 753	415	1 833	231	2 479	427
517 Højer	2 999	37	219	23	279	36
519 Lundtoft	6 207	99	443	59	601	72
521 Løgumkloster	7 016	103	439	38	580	92
523 Nordborg	14 530	213	624	89	926	113
525 Nr. Rangstrup	9 905	148	620	72	840	109
527 Rødding	10 767	149	750	57	956	155
529 Rødekro	11 061	155	733	74	962	93
531 Skærbæk	7 729	104	403	47	554	99
533 Sundeved	5 229	84	324	22	430	46
535 Sydals	6 602	99	360	29	488	62
537 Sønderborg	28 581	375	2 170	292	2 837	315
539 Tinglev	10 421	121	540	104	765	119
541 Tønder	12 562	190	789	80	1 059	161
543 Vojens	16 717	244	898	157	1 299	177
545 Åbenrå	21 670	242	1 390	192	1 824	275
I alt	250 756	3 433	15 453	1 953	20 839	2 930
Ribe Amt						
551 Billund	8 010	145	535	61	741	59
553 Blåbjerg	6 514	83	432	22	537	86
555 Blåvandshuk	3 861	42	230	21	293	42
557 Bramming	12 934	220	729	101	1 050	128
559 Brørup	6 292	81	392	31	504	74
561 Esbjerg	81 843	1 186	2 975	766	4 927	872
563 Fanø	3 178	34	203	21	258	40
565 Grindsted	17 171	224	820	70	1 114	163
567 Helle	8 268	105	430	38	573	71
569 Holsted	6 832	89	437	37	563	77
571 Ribe	18 076	245	927	133	1 305	188
573 Varde	19 353	288	1 043	199	1 530	186
575 Vejen	16 178	231	919	97	1 247	179
577 Ølgod	11 290	161	493	57	711	120
I alt	219 800	3 134	10 565	1 654	15 353	2 285
Vejle Amt						
601 Brædstrup	8 277	102	514	56	672	81
603 Børkop	10 412	119	628	88	835	109
605 Egtved	14 113	193	881	63	1 137	155
607 Fredericia	46 617	592	1 758	330	2 680	523
609 Gedved	9 610	114	589	38	741	113
611 Give	13 556	169	671	54	894	149
613 Hedensted	14 861	234	779	100	1 113	125
615 Horsens	55 123	724	2 434	411	3 569	723
617 Jelling	5 117	68	472	33	573	50
619 Juelsminde	14 504	187	793	89	1 069	161
621 Kolding	57 982	781	2 913	509	4 203	631
623 Lunderskov	4 922	59	391	26	476	45

¹ Se side 160.

Fraflyttet		Samlet afgang	Fødsels- overskud	Vandrings- overskud	I alt tilvækst	Korrektion ¹	Folketal 1/1 1993	
til indland	til udland							
7	8	9	10	11	12	13	14	
392	35	502	17	37	54	4	6 464	501
722	80	904	28	÷ 142	÷ 114	4	10 434	503
244	17	310	17	÷ 5	12	-	3 898	505
373	31	464	20	35	55	÷ 2	6 139	507
678	59	857	10	÷ 122	÷ 112	1	9 053	509
327	18	423	÷ 10	÷ 22	÷ 32	÷ 1	4 928	511
507	39	641	÷ 6	2	÷ 4	÷ 5	6 951	513
1 759	131	2 317	÷ 12	174	162	7	30 922	515
185	12	233	1	45	46	÷ 2	3 043	517
474	41	587	27	÷ 13	14	7	6 228	519
408	32	532	11	37	48	1	7 065	521
702	61	876	100	÷ 50	50	÷ 7	14 573	523
662	51	822	39	÷ 21	18	3	9 926	525
707	33	895	÷ 6	67	61	÷ 4	10 824	527
709	75	877	62	23	85	÷ 5	11 141	529
439	40	578	5	÷ 29	÷ 24	1	7 706	531
369	25	440	38	÷ 48	÷ 10	-	5 219	533
449	35	546	37	÷ 95	÷ 58	1	6 545	535
2 022	262	2 599	60	178	238	1	28 820	537
648	77	844	2	÷ 81	÷ 79	4	10 346	539
775	78	1 014	29	16	45	5	12 612	541
999	63	1 239	67	÷ 7	60	2	16 779	543
1 393	134	1 802	÷ 33	55	22	÷ 2	21 690	545
15 943	1 429	20 302	503	34	537	13	251 306	
494	46	599	86	56	142	1	8 153	551
435	21	542	÷ 3	÷ 2	÷ 5	÷ 4	6 505	553
248	15	305	-	÷ 12	÷ 12	2	3 851	555
694	74	896	92	62	154	÷ 10	13 078	557
384	19	477	7	20	27	÷ 2	6 317	559
3 162	406	4 440	314	173	487	4	82 334	561
207	35	282	÷ 6	÷ 18	÷ 24	÷ 1	3 153	563
864	58	1 085	61	÷ 32	29	÷ 11	17 189	565
434	22	527	34	12	46	÷ 2	8 312	567
465	42	584	12	÷ 33	÷ 21	÷ 6	6 805	569
1 013	102	1 303	57	÷ 55	2	3	18 081	571
1 120	89	1 395	102	33	135	18	19 506	573
1 007	63	1 249	52	÷ 54	÷ 2	÷ 5	16 171	575
593	46	759	41	÷ 89	÷ 48	24	11 266	577
11 120	1 038	14 443	849	61	910	11	220 721	
525	37	643	21	8	29	3	8 309	601
652	41	802	10	23	33	÷ 3	10 442	603
884	43	1 082	38	17	55	÷ 2	14 166	605
1 768	189	2 480	69	131	200	-	46 817	607
659	27	799	1	÷ 59	÷ 58	4	9 556	609
720	54	923	20	÷ 49	÷ 29	11	13 538	611
761	56	942	109	62	171	1	15 033	613
2 538	282	3 543	1	25	26	10	55 159	615
476	29	555	18	-	18	5	5 140	617
749	70	980	26	63	89	÷ 12	14 581	619
2 679	393	3 703	150	350	500	11	58 493	621
439	24	508	14	÷ 46	÷ 32	2	4 892	623

Tabel 89. **Befolkningsregnskab 1992 for kommuner og amter**
(fortsat) Population accounts 1992 for municipalities and counties (continued)

	Folketal 1/1 1992	Antal levende- fødte	Tilflyttet		Samlet tilgang	Antal døde
			fra indland	fra udland		
	1	2	3	4	5	6
625 Nr. Snede	7 284	87	400	24	511	84
627 Tørring-Uldum	11 673	150	694	53	897	108
629 Vamdrup	6 811	88	425	43	556	71
631 Vejle	51 845	732	3 103	399	4 234	640
I alt	332 707	4 399	17 445	2 316	24 160	3 768
Ringkøbing Amt						
651 Avlum-Haderup	6 620	83	350	34	467	71
653 Brande	8 540	114	413	85	612	100
655 Egvad	9 532	120	525	70	715	105
657 Herning	57 329	772	2 729	478	3 979	528
659 Holmsland	5 315	72	258	51	381	67
661 Holstebro	38 705	568	1 963	240	2 771	393
663 Ikast	22 080	325	1 049	161	1 535	179
665 Lemvig	18 917	278	891	105	1 274	222
667 Ringkøbing	17 086	235	956	93	1 284	220
669 Skjern	12 588	171	689	47	907	140
671 Struer	19 255	240	886	97	1 223	192
673 Thyborøn-Harboør	5 238	79	175	21	275	34
675 Thyholm	3 738	30	215	25	270	68
677 Trehøje	9 350	149	582	48	779	77
679 Ulfborg-Vemb	7 033	108	434	63	605	94
681 Videbæk	12 042	181	602	78	861	149
683 Vinderup	8 177	109	400	43	552	111
685 Åskov	6 853	94	350	34	478	65
I alt	268 398	3 728	13 487	1 773	18 968	2 815
Århus Amt						
701 Ebeltoft	13 334	141	836	127	1 104	152
703 Galten	9 791	124	554	39	717	66
705 Gjern	7 279	104	548	31	683	77
707 Grenå	18 463	244	857	117	1 218	221
709 Hadsten	10 752	141	728	91	960	77
711 Hammel	9 945	146	633	70	849	112
713 Hinnerup	10 094	147	602	58	807	67
715 Hørning	7 391	104	676	42	822	49
717 Langå	8 138	107	488	34	629	106
719 Mariager	8 163	110	443	39	592	103
721 Midtdjurs	7 608	107	462	24	593	68
723 Nørhald	8 688	105	481	27	613	82
725 Nr. Djurs	7 639	80	454	48	582	75
727 Odder	19 031	242	880	132	1 254	223
729 Purhus	8 575	115	469	30	614	75
731 Randers	61 440	758	2 923	339	4 020	855
733 Rosenholm	9 616	143	639	52	834	102
735 Rougsø	7 960	102	431	52	585	107
737 Ry	9 903	138	616	59	813	101
739 Rønde	6 001	80	549	67	696	67
741 Samsø	4 345	54	278	25	357	87
743 Silkeborg	49 063	675	2 455	466	3 596	540
745 Skanderborg	19 681	297	1 104	114	1 515	189
747 Sønderhald	8 196	110	467	37	614	59
749 Them	6 478	100	450	46	596	60
751 Århus	267 873	4 019	13 590	3 565	21 174	2 570
I alt	605 447	8 493	32 613	5 731	46 837	6 290

¹ Se side 160.

Fraflyttet		Samlet afgang	Fødsels- overskud	Vandrings- overskud	I alt tilvækst	Korrek- tion ¹	Folketal 1/1 1993	
til indland	til udland							
7	8	9	10	11	12	13	14	
401	20	505	3	3	6	- 4	7 286	625
775	34	917	42	- 62	- 20	4	11 657	627
437	33	541	17	- 2	15	6	6 832	629
2 765	292	3 697	92	445	537	- 1	52 381	631
17 228	1 624	22 620	631	909	1 540	35	334 282	
388	20	479	12	- 24	- 12	- 2	6 606	651
487	38	625	14	- 27	- 13	2	8 529	653
567	36	708	15	- 8	7	- 16	9 523	655
2 921	362	3 811	244	- 76	168	- 5	57 492	657
324	20	411	5	- 35	- 30	-	5 285	659
1 991	195	2 579	175	17	192	- 2	38 895	661
1 085	117	1 381	146	8	154	- 2	22 232	663
915	66	1 203	56	15	71	2	18 990	665
910	94	1 224	15	45	60	- 2	17 144	667
670	52	862	31	14	45	4	12 637	669
955	74	1 221	48	- 46	2	11	19 268	671
245	11	290	45	- 60	- 15	3	5 226	673
197	7	272	- 38	36	- 2	- 2	3 734	675
618	45	740	72	- 33	39	-	9 389	677
419	65	578	14	13	27	- 2	7 058	679
653	47	849	32	- 20	12	- 5	12 049	681
454	33	598	- 2	- 44	- 46	- 2	8 129	683
429	27	521	29	- 72	- 43	- 6	6 804	685
14 228	1 309	18 352	913	- 297	616	- 24	268 990	
876	77	1 105	- 11	10	- 1	5	13 338	701
606	37	709	58	- 50	8	16	9 815	703
509	59	645	27	11	38	5	7 322	705
841	78	1 140	23	55	78	- 5	18 536	707
696	61	834	64	62	126	- 8	10 870	709
624	38	774	34	41	75	- 1	10 019	711
691	38	796	80	- 69	11	3	10 108	713
565	40	654	55	113	168	2	7 561	715
517	31	654	1	- 26	- 25	3	8 116	717
485	40	628	7	- 43	- 36	10	8 137	719
501	10	579	39	- 25	14	3	7 625	721
601	32	715	23	- 125	- 102	3	8 589	723
476	30	581	5	- 4	1	1	7 641	725
976	90	1 289	19	- 54	- 35	3	18 999	727
566	13	654	40	- 80	- 40	2	8 537	729
2 942	268	4 065	- 97	52	- 45	6	61 401	731
594	56	752	41	41	82	- 1	9 697	733
422	46	575	- 5	15	10	- 7	7 963	735
609	56	766	37	10	47	-	9 950	737
529	47	643	13	40	53	2	6 056	739
231	23	341	- 33	49	16	5	4 366	741
2 319	318	3 177	135	284	419	- 4	49 478	743
1 151	89	1 429	108	- 22	86	2	19 769	745
520	16	595	51	- 32	19	-	8 215	747
474	29	563	40	- 7	33	- 1	6 510	749
12 515	2 717	17 802	1 449	1 923	3 372	27	271 272	751
31 836	4 339	42 465	2 203	2 169	4 372	71	609 890	

Tabel 89. **Befolkningsregnskab 1992 for kommuner og amter**
(fortsat) Population accounts 1992 for municipalities and counties (continued)

	Folketal 1/1 1992	Antal levende- fødte	Tilflyttet		Samlet tilgang	Antal døde
			fra indland	fra udland		
	1	2	3	4	5	6
Viborg Amt						
761 Bjerringbro	13 340	183	703	67	953	153
763 Fjends	8 039	117	414	30	561	83
765 Hanstholm	5 928	73	344	64	481	66
767 Hvorslev	6 439	96	383	27	506	82
769 Karup	6 653	88	301	34	423	66
771 Kjellerup	13 268	160	794	62	1 016	164
773 Morsø	23 473	268	674	175	1 117	334
775 Møldrup	7 368	111	388	49	548	92
777 Sallingsund	6 187	81	270	16	367	65
779 Skive	26 977	353	1 560	150	2 063	345
781 Spøttrup	7 964	129	415	35	579	92
783 Sundsøre	6 911	103	349	21	473	96
785 Sydthy	12 091	153	459	59	671	189
787 Thisted	29 609	406	1 051	116	1 573	372
789 Tjele	8 132	99	524	52	675	77
791 Viborg	39 639	516	2 262	400	3 178	470
793 Ålestrup	7 541	123	359	53	535	86
I alt	229 559	3 059	11 250	1 410	15 719	2 832
Nordjyllands Amt						
801 Arden	8 162	126	487	21	634	110
803 Brovst	8 337	118	408	39	565	116
805 Brønderslev	20 078	231	739	69	1 039	232
807 Dronninglund	15 224	176	599	44	819	179
809 Farsø	7 919	115	463	30	608	107
811 Fjerritslev	8 382	119	303	49	471	102
813 Frederikshavn	35 287	410	1 305	182	1 897	348
815 Hadsund	10 608	144	536	53	733	138
817 Hals	10 792	156	525	57	738	114
819 Hirtshals	14 540	217	526	162	905	170
821 Hjørring	34 655	480	1 689	196	2 365	419
823 Hobro	14 478	184	924	65	1 173	180
825 Læsø	2 453	27	112	15	154	46
827 Løgstør	10 446	124	661	47	832	155
829 Løkken-Vrå	8 765	101	446	86	633	122
831 Nibe	7 624	104	396	42	542	103
833 Nørager	5 428	82	374	17	473	79
835 Pandrup	10 451	146	473	47	666	128
837 Sejlflod	8 971	112	531	26	669	86
839 Sindal	9 612	150	470	30	650	96
841 Skagen	13 486	148	425	79	652	141
843 Skørping	9 568	115	580	37	732	120
845 Støvring	12 113	177	652	55	884	116
847 Sæby	18 123	242	710	167	1 119	225
849 Åbybro	11 021	136	551	58	745	90
851 Ålborg	156 614	2 024	6 753	1 407	10 184	1 764
861 Års	12 650	196	685	57	938	157
I alt	485 787	6 360	22 323	3 137	31 820	5 643
Hele landet	5 162 126	67 726	307 984	43 377	419 087	60 821

¹ Se side 160.

Fraflyttet		Samlet afgang	Fødsels- overskud	Vandrings- overskud	I alt tilvækst	Korrek- tion ¹	Folketal 1/1 1993	
til indland	til udland							
7	8	9	10	11	12	13	14	
661	52	866	30	57	87	÷ 3	13 424	761
456	22	561	34	÷ 34	-	÷ 2	8 037	763
362	29	457	7	17	24	1	5 953	765
399	22	503	14	÷ 11	3	÷ 1	6 441	767
368	21	455	22	÷ 54	÷ 32	3	6 624	769
714	43	921	÷ 4	99	95	4	13 367	771
828	77	1 239	÷ 66	÷ 56	÷ 122	10	23 361	773
424	41	557	19	÷ 28	÷ 9	-	7 359	775
342	18	425	16	÷ 74	÷ 58	1	6 130	777
1 465	123	1 933	8	122	130	÷ 8	27 099	779
445	39	576	37	÷ 34	3	5	7 972	781
391	18	505	7	÷ 39	÷ 32	÷ 1	6 878	783
541	29	759	÷ 36	÷ 52	÷ 88	÷ 2	12 001	785
1 145	107	1 624	34	÷ 85	÷ 51	÷ 2	29 556	787
584	49	710	22	÷ 57	÷ 35	15	8 112	789
2 187	215	2 872	46	260	306	8	39 953	791
354	16	456	37	42	79	1	7 621	793
11 666	921	15 419	227	73	300	29	229 888	
452	12	574	16	44	60	÷ 2	8 220	801
398	28	542	2	21	23	3	8 363	803
747	60	1 039	÷ 1	1	-	÷ 3	20 075	805
657	80	916	÷ 3	÷ 94	÷ 97	2	15 129	807
445	16	568	8	32	40	1	7 960	809
344	24	470	17	÷ 16	1	2	8 385	811
1 325	168	1 841	62	÷ 6	56	÷ 11	35 332	813
539	18	695	6	32	38	÷ 5	10 641	815
521	25	660	42	36	78	÷ 4	10 866	817
629	77	876	47	÷ 18	29	÷ 2	14 567	819
1 598	129	2 146	61	158	219	÷ 7	34 867	821
904	55	1 139	4	30	34	÷ 13	14 499	823
91	16	153	÷ 19	20	1	÷ 1	2 453	825
597	29	781	÷ 31	82	51	5	10 502	827
516	25	663	÷ 21	÷ 9	÷ 30	7	8 742	829
367	34	504	1	37	38	-	7 662	831
388	15	482	3	÷ 12	÷ 9	÷ 2	5 417	833
514	58	700	18	÷ 52	÷ 34	6	10 423	835
519	25	630	26	13	39	7	9 017	837
582	16	694	54	÷ 98	÷ 44	5	9 573	839
559	57	757	7	÷ 112	÷ 105	9	13 390	841
556	29	705	÷ 5	32	27	-	9 595	843
673	60	849	61	÷ 26	35	-	12 148	845
780	44	1 049	17	53	70	10	18 203	847
666	30	786	46	÷ 87	÷ 41	÷ 3	10 977	849
6 667	1 084	9 515	260	409	669	÷ 13	157 270	851
672	39	868	39	31	70	÷ 3	12 717	861
22 706	2 253	30 602	717	501	1 218	÷ 12	486 993	
307 984	31 915	400 720	6 905	11 462	18 367	121	5 180 614	

O. Adopter

Tabel 90. Antal adoptioner 1973–1992 fordelt efter adoptionens art og barnets køn
Adoptions 1973–1992 by type and by sex

	Familieadoptioner			Ikke-familieadoptioner			Adoptioner i alt		
	Drenge 1	Piger 2	I alt 3	Drenge 4	Piger 5	I alt 6	Drenge 7	Piger 8	I alt 9
1973.....	493	528	1 021	257	489	746	750	1 017	1 767
1974.....	511	473	984	297	522	819	808	995	1 803
1975.....	515	598	1 113	295	515	810	810	1 113	1 923
1976.....	549	545	1 094	168	327	495	717	872	1 589
1977.....	552	528	1 080	241	482	723	793	1 010	1 803
1978.....	454	497	951	234	518	752	688	1 015	1 703
1979.....	328	300	628	257	421	678	585	721	1 306
1980.....	305	286	591	313	606	919	618	892	1 510
1981.....	302	332	634	300	520	820	602	852	1 454
1982.....	299	272	571	289	547	836	588	819	1 407
1983.....	292	309	601	261	462	723	553	771	1 324
1984.....	328	293	621	221	375	596	549	668	1 217
1985.....	338	357	695	252	342	594	590	699	1 289
1986.....	324	374	698	323	476	799	647	850	1 497
1987.....	310	339	649	276	357	633	586	696	1 282
1988.....	345	367	712	250	298	548	595	665	1 260
1989.....	344	341	685	240	241	481	584	582	1 166
1990.....	311	363	674	193	234	427	504	597	1 101
1991.....	288	327	615	325	295	620	613	622	1 235
1992.....	252	316	568	262	268	530	514	584	1 098

ANM. Ved familieadoptioner forstås adoptioner, hvor den ene søgtefælle adopterer den anden søgtefælles barn.

TRANSLATION. – HEADING, Columns 1–3: family adoptions; 4–6: non-family adoptions; 7–9: total; 1, 4 and 7: males; 2, 5 and 8: females; 3, 6 and 9: adoptions, total. – GENERAL NOTE: Family adoption means that a person adopts his/her spouse's child.

Tabel 91. Antal adoptioner 1992 fordelt efter barnets køn og fødeland
Adoptions 1992 by sex and country of birth

Barnets fødeland	Familieadoptioner			Ikke-familieadoptioner			Adoptioner I alt 7
	Drenge 1	Piger 2	I alt 3	Drenge 4	Piger 5	I alt 6	
I alt	252	316	568	262	268	530	1 098
Danmark	224	276	500	27	27	54	554
Udlandet	28	40	68	235	241	476	544
Europa.....	5	8	13	28	25	53	66
Afrika.....	1	3	4	5	2	7	11
Amerika.....	2	2	4	111	65	176	180
heraf: Columbia.....	–	–	–	85	47	132	132
Asien.....	6	12	18	80	125	205	223
heraf: Indien.....	–	–	–	8	51	59	59
Sri Lanka.....	–	–	–	15	14	29	29
Sydkorea.....	1	2	3	46	50	96	99
Australien og Oceanien.....	2	1	3	–	1	1	4
Uoplyst.....	12	14	26	11	23	34	60

ANM. Ved familieadoptioner forstås adoptioner, hvor den ene søgtefælle adopterer den anden søgtefælles barn.

ANM. Tabellen er tidligere opgjort efter barnets statsborgerskab. Efter en lovændring i 1986 erhverver et adoptivbarn i visse tilfælde automatisk dansk indfødsret i forbindelse med adoptionen og statsborgerskabsoplysningen giver derfor ikke længere den samme information.

TRANSLATION. – HEADING, Columns 1–3: family adoptions; 4–6: non-family adoptions; 7: total; 1 and 4: males; 2 and 5: females; 3, 6 and 7: adoptions, total. – FRONT COLUMN: country of birth; Danmark: Denmark; Udlandet: foreign countries; I alt: total. – GENERAL NOTE: Family adoption means that a person adopts his/her spouse's child.

Tabel 92. Antal adoptioner 1992 fordelt efter adoptionens art og barnets alder ved adoptionen
Adoptions 1992, by type and by age of child

Barnets alder	Familieadoptioner			Ikke-familieadoptioner			Adoptioner i alt 7
	Mandens adoption af ægtefællens barn 1	Kvindens adoption af ægtefællens barn 2	I alt 3	Barnet født i Danmark 4	Barnet født i udlandet 5	I alt 6	
I alt	536	32	568	54	476	530	1 098
Under 1 år	2	-	2	25	163	188	190
1 år	4	1	5	-	116	116	121
2 »	11	-	11	-	66	66	77
3 »	15	1	16	-	40	40	56
4 »	15	1	16	1	27	28	44
5 »	19	3	22	-	33	33	55
6 »	19	1	20	2	18	20	40
7 »	18	-	18	1	7	8	26
8 »	24	-	24	1	5	6	30
9 »	20	-	20	1	-	1	21
10 »	20	6	26	-	-	-	26
11 »	19	3	22	2	-	2	24
12 »	13	1	14	3	-	3	17
13 »	21	-	21	-	-	-	21
14 »	14	2	16	2	-	2	18
15-19 år	115	5	120	9	1	10	130
20-24 »	135	6	141	5	-	5	146
25 år og derover	52	2	54	2	-	2	56
Drenge	234	18	252	27	235	262	514
Piger	302	14	316	27	241	268	584

TRANSLATION. - HEADING, Columns 1-3: family adoptions; 1: adoptions of female spouse's child; 2: adoptions of male spouse's child; 3: total; 4-6: non-family adoptions; 4: child born in Denmark; 5: child born outside Denmark; 6: total; 7: adoptions, total. - FRONT COLUMN: age of child, in years; Drenge: males; Piger: females.

Tabel 93. Antal ikke-familieadoptioner 1992 fordelt efter adoptivmoderens og barnets alder ved adoptionen
Non-family adoptions 1992, by age of adoptive mother and child

Barnets alder	Adoptivmoderens alder						I alt 7
	24 år og derunder 1	25-29 år 2	30-34 år 3	35-39 år 4	40 år derover 5	Uoplyst 6	
I alt	-	23	179	222	105	1	530
Under 1 år	-	7	73	82	26	-	188
1 år	-	10	41	49	16	-	116
2 »	-	4	31	23	8	-	66
3 »	-	1	13	21	5	-	40
4 »	-	-	7	12	9	-	28
5 »	-	1	6	14	12	-	33
6 »	-	-	6	9	5	-	20
7 »	-	-	1	5	2	-	8
8 »	-	-	1	2	3	-	6
9 »	-	-	-	-	1	-	1
10-14 år	-	-	-	3	4	-	7
15-19 »	-	-	-	2	7	1	10
20-24 »	-	-	-	-	5	-	5
25 år og derover	-	-	-	-	2	-	2

TRANSLATION. - HEADING, Columns 1-6: age of adoptive mother, in years; 6: not stated; 7: total. - FRONT COLUMN: age of child, in years.

P. Færøerne

Tabel 94. **Overzicht over befolkningens bevægelser 1931-1992. Færøerne**
Summary vital statistics 1931-1992. Faroe Islands

År	Levende-fødte	Døde i alt	Døde under 1 år	Fødsels-overskud	Netto-udvan-dring til Danmark	Vielser	Middel-folke-tallet	Pr. 1 000 indbyggere			
								Levende-fødte	Døde	Fødsels-overskud	Vielser
	1	2	3	4	5	6	7	8	9	10	11
1931-35											
gnsntl....	584	240	27	344	93	153	25 100	23,3	9,6	13,7	6,1
1936-40											
gnsntl....	605	226	34	379	187	168	26 100	23,2	8,7	14,5	6,4
1941-45											
gnsntl....	733	256	38	477	5	213	27 960	26,2	9,2	17,1	7,6
1946-50											
gnsntl....	803	249	29	554	÷ 17	254	30 260	26,5	8,2	18,3	8,4
1951.....	857	229	35	628	67	266	32 100	26,7	7,1	19,6	8,3
1952.....	809	240	20	569	458	213	32 500	24,9	7,4	17,5	6,6
1953.....	746	228	20	518	352	199	32 600	22,9	7,0	15,9	6,1
1954.....	757	248	29	509	421	212	32 700	23,1	7,6	15,6	6,5
1955.....	749	221	21	528	161	218	32 600	23,0	6,8	16,2	6,7
1956.....	767	239	22	528	125	226	32 700	23,5	7,3	16,1	6,9
1957.....	746	268	15	478	1	218	33 100	22,5	8,1	14,4	6,6
1958.....	845	226	19	619	83	242	33 800	25,0	6,7	18,3	7,2
1959.....	856	242	24	614	146	225	34 500	24,8	7,0	17,8	6,5
1960.....	764	274	25	490	285	222	34 700	22,0	7,9	14,1	6,4
1961.....	781	206	20	575	186	254	35 000	22,3	5,9	16,4	7,3
1962.....	800	234	13	566	116	268	35 500	22,5	6,6	15,9	7,5
1963.....	848	242	18	606	109	256	35 900	23,6	6,7	16,9	7,1
1964.....	857	253	15	604	108	272	35 400	24,2	7,1	17,1	7,7
1965.....	889	261	15	628	99	280	37 000	24,0	7,1	17,0	7,6
1966.....	969	262	17	707	161	303	37 300	26,0	7,0	19,0	8,1
1967.....	956	289	14	667	94	289	37 500	25,5	7,7	17,8	7,7
1968.....	878	262	16	616	254	235	38 000	23,1	6,9	16,2	6,2
1969.....	843	269	14	574	...	252	38 400	22,0	7,0	14,9	6,6
1970.....	814	287	15	527	...	236	38 600	21,1	7,4	13,7	6,1
1971.....	779	308	18	471	112	197	38 700	20,1	8,0	12,2	5,1
1972.....	798	267	11	531	59	205	38 900	20,5	6,9	13,7	5,3
1973.....	808	303	11	505	÷ 72	203	39 500	20,5	7,7	12,8	5,1
1974.....	798	303	5	495	÷ 160	216	40 100	19,9	7,6	12,3	5,4
1975.....	781	280	10	501	÷ 244	195	40 800	19,1	6,9	12,3	4,8
1976.....	756	291	6	465	144	186	41 400	18,3	7,0	11,2	4,5
1977.....	759	271	9	488	÷ 27	235	41 900	18,1	6,5	11,6	5,6
1978.....	742	303	15	439	÷ 136	242	42 500	17,5	7,1	10,3	5,7
1979.....	790	269	6	521	45	248	43 045	18,4	6,2	12,1	5,8
1980.....	741	309	7	432	÷ 30	244	43 452	17,1	7,1	9,9	5,6
1981.....	753	293	7	460	÷ 61	202	43 857	17,2	6,7	10,5	4,6
1982.....	726	316	9	410	109	217	44 245	16,4	7,1	9,3	4,9
1983.....	669	348	10	321	46	206	44 570	15,0	7,8	7,2	4,6
1984.....	691	345	5	346	÷ 131	200	45 062	15,3	7,7	7,7	4,4
1985.....	738	335	7	403	81	188	45 573	16,2	7,4	8,8	4,1
1986.....	787	367	5	420	÷ 111	222	46 054	17,1	8,0	9,1	4,8
1987.....	777	367	4	410	÷ 227	205	46 682	16,6	7,9	8,8	4,4
1988.....	862	411	11	451	362	237	47 091	18,3	8,7	9,6	5,0
1989.....	933	371	15	562	362	230	47 278	19,7	7,8	11,9	4,9
1990.....	943	355	6	588	868	203	47 420	19,9	7,5	12,4	4,3
1991.....	870 ¹	396	8	474	537	...	47 355	18,4	8,4	10,0	...
1992.....	788 ¹	393	7	395	791	298 ²	47 032	16,8	8,4	8,4	6,3

¹ Landsfolkeregistret og landslægen på Færøerne.

² Rigsombudsmanden på Færøerne.

TRANSLATION. - HEADING, Columns 1-7: absolute figures; 8-11: per 1 000 population; 1 and 8: live births; 2 and 9: deaths, total; 3: deaths during first year of life; 4 and 10: natural increase; 5: net emigration to Denmark; 6 and 11: marriages; 7: mean population.

Tabel 95. Fertilitets- og reproduktionstallene 1961/65-1990. Færøerne
Fertility and reproduction rates 1961/65-1990. Faroe Islands

	De aldersbetingede fertilitetskvotienter ¹							Samlet fertilitet ²	Brutto-reproduktions-tallet ²	Netto-reproduktions-tallet ³
	15-19 år	20-24 år	25-29 år	30-34 år	35-39 år	40-44 år	45-49 år			
	1	2	3	4	5	6	7	8	9	10
1961/65 gnsntl.....	46,7	236,8	207,2	157,1	92,9	37,6	2,9	3 906	1 871	1 821
1966/70 »	77,1	228,6	205,2	136,9	87,5	33,0	1,9	3 851	1 895	1 851
1971/75 »	71,3	192,9	176,4	108,2	54,8	20,9	1,7	3 131	1 524	1 490
1976/80 »	58,3	155,2	153,3	94,1	54,0	11,6	0,4	2 635	1 283	1 256
1981/85 »	40,2	132,4	144,1	90,3	39,5	9,7	0,5	2 284	1 100	1 082
1986/90 »	35,4	134,7	170,0	111,3	47,8	9,0	0,3	2 543	1 245	1 223
1973.....	72,0	216,7	166,0	111,1	56,0	19,3	2,8	3 220	1 533	1 499
1974.....	74,4	179,9	184,2	100,5	47,2	23,9	2,9	3 065	1 499	1 465
1975.....	66,7	168,8	176,9	103,5	46,5	16,9	1,0	2 902	1 346	1 317
1976.....	65,4	162,9	153,5	100,0	50,6	14,1	1,0	2 738	1 355	1 326
1977.....	62,5	158,0	151,6	92,9	59,4	12,3	-	2 684	1 347	1 318
1978.....	48,7	149,1	161,4	91,6	61,0	7,6	-	2 597	1 247	1 220
1979.....	60,1	150,3	155,5	101,9	55,4	14,9	1,0	2 696	1 275	1 247
1980.....	54,8	155,9	144,6	84,2	43,8	9,3	-	2 463	1 192	1 167
1981.....	54,4	145,8	146,2	91,3	48,2	7,5	-	2 467	1 221	1 200
1982.....	45,2	141,8	150,3	89,2	33,2	9,9	-	2 348	1 148	1 129
1983.....	32,8	132,4	129,6	88,2	34,5	12,4	2,3	2 161	962	945
1984.....	35,5	121,8	138,7	89,6	37,4	10,4	-	2 167	1 068	1 050
1985.....	33,1	120,3	155,9	93,2	44,4	8,1	-	2 275	1 103	1 084
1986.....	33,7	136,8	160,4	96,9	41,4	6,3	0,9	2 382	1 172	1 152
1987.....	28,4	116,1	161,6	101,5	44,8	12,7	-	2 326	1 186	1 165
1988.....	24,5	131,8	181,5	115,0	43,8	11,4	0,7	2 543	1 279	1 257
1989.....	35,3	136,2	172,9	138,5	58,7	8,6	-	2 751	1 287	1 265
1990.....	37,9	146,6	176,3	120,2	63,3	15,1	-	2 797	1 340	1 316

Anm. De aldersbetingede fertilitetskvotienter, der til og med 1980 er opgjort som samlede gennemsnit for hver femårs-aldersklasse under ét, er fra og med 1981 beregnet som simple gennemsnit af kvotienterne vedrørende de enkelte étårs-aldersklasser af kvinder i de fertile aldre, hvorved man eliminerer virkningerne af forskydninger fra år til år i kvindernes aldersfordeling inden for de enkelte femårs-aldersintervaller. En beregning af fertilitetsmålene i 1981 på grundlag af de to fremgangsmåder viser dog kun beskedne forskelle mellem resultaterne.

^{1, 2} Se bilag 1: Ordforklaringer og bilag 2: Teknisk beskrivelse af beregningsmetoder.

³ *Nettoreproduktions-tallet* angiver for en fem-års periode det antal levendefødte piger, som 1 000 kvinder ville sætte i verden i løbet af de fertile aldre 15-49 år, hvis 1) de 1 000 kvinder fra 0-års alderen antalsmæssigt reduceres svarende til femårets dødelighedsrater, og 2) kvinderne i hver aldersklasse føder netop så mange børn som angivet ved femårets fertilitetskvotienter. For hvert af kalenderårene i 1971-75, 1976-80 og 1981-85 er anvendt dødelighedsraterne fra hvert af disse femår under ét. For årene 1986-1990 er også anvendt dødelighedsraterne fra 1981-85.

TRANSLATION. - HEADING, Columns 1-7: age-specific fertility rates; 8: total fertility rate; 9: gross reproduction rate; 10: net reproduction rate.

Tabel 96. De aldersbetingede fertilitetskvotienter¹ i og uden for ægteskab 1961/65-1971/75. Færøerne

Age-specific fertility rates for married women and for other women 1961/65-1971/75. Faroe Islands

	Antal levendefødte	15-19 år	20-24 år	25-29 år	30-34 år	35-39 år	40-44 år	45-49 år
	1	2	3	4	5	6	7	8
A. Født i ægteskab:								
1961/65 gnsntl.....	765	569,4	407,1	247,8	173,7	103,0	43,3	3,7
1966/70 »	774	719,5	343,6	230,7	148,4	95,8	36,7	2,2
1971/75 »	604	384,6	282,3	191,5	115,7	55,7	22,2	2,2
B. Født uden for ægteskab:								
1961/65 gnsntl.....	70	21,3	55,4	22,6	18,0	9,0	7,0	-
1966/70 »	118	42,9	77,2	51,6	12,3	10,2	-	-
1971/75 »	189	58,6	110,0	65,8	55,6	10,8	-	-

¹ Antal levendefødte pr. 1 000 kvinder i den pågældende alders- og civilstandsklasse.

TRANSLATION. - HEADING, Column 1: live births; 2-8: per 1 000 women in each age group. - FRONT COLUMN: A: births to married women; B: births to other women.

Tabel 97. Antal levendefødte i og uden for ægteskab 1990¹ fordelt efter moderens alder. Færøerne

Live births to married women and to other women in 1990, by age of mother. Faroe Islands

Moderens alder	Født i ægteskab			Født uden for ægteskab			I alt		
	Dreng 1	Piger 2	I alt 3	Dreng 4	Piger 5	I alt 6	Dreng 7	Piger 8	I alt 9
I alt	275	265	540	216	187	403	491	452	943
Under 20 år	3	7	10	30	31	61	33	38	71
20-24 år	42	46	88	94	84	178	136	130	266
25-29 »	90	87	177	63	47	110	153	134	287
30-34 »	86	76	162	22	15	37	108	91	199
35-39 »	44	39	83	6	9	15	50	48	98
40-44 »	10	10	20	1	1	2	11	11	22
45-49 »	-	-	-	-	-	-	-	-	-

¹ Tal for 1991 og 1992 foreligger endnu ikke.

TRANSLATION. - HEADING, Columns 1-3: births to married women; 4-6: births to other women; 7-9: total; 1, 4 and 7: males; 2, 5 and 8: females; 3, 6 and 9: total. - FRONT COLUMN: age of mother.

Tabel 98. Antal døde 1988-1992 fordelt efter køn og alder. Færøerne

Deaths 1988-1992 by sex and age. Faroe Islands

Aldersklasser	Mænd					Kvinder				
	1988 1	1989 2	1990 3	1991 4	1992 5	1988 6	1989 7	1990 8	1991 9	1992 10
I alt	247	226	202	241	224	164	145	153	155	169
Under 1 år	9	8	2	6	3	2	7	4	2	4
1-4 år	3	2	2	-	1	1	1	1	1	-
5-9 »	2	-	-	-	-	-	-	1	-	-
10-14 »	-	3	1	-	-	-	-	1	-	-
15-19 »	3	2	2	4	1	-	-	2	1	-
20-24 »	5	2	2	2	1	1	1	-	1	-
25-29 »	2	3	-	5	1	1	-	-	-	-
30-34 »	2	-	2	-	2	-	1	-	1	-
35-39 »	3	1	1	3	2	-	1	1	2	-
40-44 »	2	4	6	4	6	1	2	1	3	1
45-49 »	5	6	9	6	9	2	2	-	2	2
50-54 »	8	5	-	7	12	5	-	2	1	4
55-59 »	10	11	5	8	9	7	4	4	5	3
60-64 »	23	18	19	21	12	12	6	5	7	7
65-69 »	29	22	28	30	17	12	9	13	11	11
70-74 »	32	37	24	31	30	18	13	22	20	17
75-79 »	41	39	41	40	47	29	23	23	25	23
80-84 »	34	27	33	35	34	24	32	37	32	29
85-89 »	22	21	12	23	22	26	19	23	21	37
90 år og derover	12	15	13	16	15	23	24	13	20	31

TRANSLATION. - HEADING, Columns 1-5: males; 6-10: females. - FRONT COLUMN: age.

Tabel 99. Antal døde pr. 1 000 personer i hver aldersklasse 1971/75-1986/90. Færøerne
Deaths per 1 000 population by age 1971/75-1986/90. Faroe Islands

	Mænd				Kvinder			
	1971-75 gnsntl.	1976-80 gnsntl.	1981-85 gnsntl.	1986-90 gnsntl.	1971-75 gnsntl.	1976-80 gnsntl.	1981-85 gnsntl.	1986-90 gnsntl.
	1	2	3	4	5	6	7	8
I alt	7,7	7,6	8,2	9,0	7,0	5,9	6,4	6,9
Under 1 år ¹	15,38	10,30	11,34	10,79	12,33	12,45	9,85	7,94
1- 4 år.....	0,99	0,49	0,65	1,44	0,98	0,94	0,14	0,40
5- 9 ».....	1,25	0,94	0,68	0,31	0,28	0,10	0,21	0,23
10-14 ».....	0,30	0,37	0,38	0,48	0,32	0,19	0,20	0,21
15-19 ».....	0,32	1,09	1,41	1,32	0,24	0,22	0,38	0,60
20-24 ».....	1,19	1,49	1,16	1,18	-	0,67	0,13	0,33
25-29 ».....	0,37	1,03	1,15	0,75	0,16	0,27	0,25	0,12
30-34 ».....	0,47	0,95	1,13	1,01	0,36	0,45	0,65	0,12
35-39 ».....	1,57	1,33	0,96	1,21	1,95	1,05	0,60	0,65
40-44 ».....	2,33	1,58	1,18	2,48	1,42	1,74	1,06	1,22
45-49 ».....	5,32	3,06	4,17	4,63	2,09	2,05	3,28	1,64
50-54 ».....	4,65	5,04	6,40	3,96	2,66	2,69	1,41	2,16
55-59 ».....	10,14	9,25	8,95	10,17	4,49	6,37	4,10	4,74
60-64 ».....	19,48	15,40	17,83	18,05	9,85	10,93	8,18	8,23
65-69 ».....	28,14	30,22	23,76	26,98	17,57	16,96	12,57	12,20
70-74 ».....	38,81	36,48	41,81	48,40	33,21	21,87	20,20	27,01
75-79 ».....	68,62	78,17	75,06	78,56	58,14	38,12	42,74	38,90
80-84 ».....	141,63	109,31	115,24	116,59	113,68	68,37	83,10	86,10
85 år og derover.....	176,57	184,35	153,56	184,79	213,33	161,41	121,93	159,47

¹ Pr. 1 000 levendefødte.

TRANSLATION. - HEADING, Columns 1-4: males; 5-8: females. - FRONT COLUMN: age.

Tabel 100. Børnedødeligheden fordelt efter levetid 1961/65-1986/90. Færøerne
Infant mortality rates by age 1961/65-1986/90. Faroe Islands

	Pr. 1 000 fødte		Pr. 1 000 levendefødte					
	Dødfødte + døde u. 7 dage (perinatal dødelighed)		Døde under 28 dage (neonatal dødelighed)		Døde 28 dage-under 1 år (postneonatal dødelighed)		Døde under 1 år (spædbørnsdødelighed)	
	Drenge 1	Piger 2	Drenge 3	Piger 4	Drenge 5	Piger 6	Drenge 7	Piger 8
1961-65 gnsntl.....	31,2	22,2	15,6	11,0	6,9	5,0	22,5	16,0
1966-70 ».....	29,6	23,8	16,3	10,0	4,4	3,2	20,7	13,2
1971-75 ».....	24,8	22,4	12,9	10,7	2,5	1,6	15,4	12,3
1976-80 ».....	16,4	17,1	7,3	7,1	3,0	5,4	10,3	12,5
1981-85 ».....	14,5	11,6	7,6	6,6	3,7	3,3	11,3	9,9
1986-90 ».....	8,9	9,9	6,6	6,5	4,1	1,4	10,8	7,9

TRANSLATION. - HEADING, Columns 1-2: perinatal mortality; 3-4: neonatal mortality; 5-6: post-neonatal mortality; 7-8: infant mortality; 1, 3, 5 and 7: males; 2, 4, 6 and 8: females.

Tabel 101. **Dødsårsagerne 1992. Færøerne**
Causes of death 1992. Faroe Islands

International nomenklatur, liste B	Under 1 år		1-14 år		15-64 år		65-74 år		75 år og derover		I alt		
	Md. 1	Kv. 2	Md. 3	Kv. 4	Md. 5	Kv. 6	Md. 7	Kv. 8	Md. 9	Kv. 10	Md. 11	Kv. 12	I alt 13
I alt.....	3	4	1	-	55	17	47	28	118	120	224	169	393
B 4 Enteritis og andre former for diarré ..	-	1	-	-	-	-	-	-	-	-	-	1	1
B 18 Andre infektionssygdomme	-	-	-	-	1	-	-	-	-	-	1	-	1
B 19 Ondartede svulster	-	-	-	-	18	8	12	7	22	23	52	38	90
B 20 Godartede og uspec. svulster	-	-	-	-	1	-	1	-	2	-	4	-	4
B 21 Sukkersyge	-	-	-	-	2	-	1	1	1	2	4	3	7
B 27 Blodtryksforhøjelse	-	-	-	-	-	-	-	-	-	2	-	2	2
B 28 Iskæmiske hjertesygdomme	-	-	-	-	8	1	19	9	34	33	61	43	104
B 29 Andre hjertesygdomme	-	-	-	-	2	-	2	1	8	9	12	10	22
B 30 Karsygdomme i centralnervesystem ..	-	-	-	-	2	-	3	2	17	14	22	16	38
B 31 Influenza	-	-	-	-	-	-	-	-	1	2	1	2	3
B 32 Lungebetændelse	-	-	-	-	-	-	1	-	7	9	8	9	17
B 33 Bronkitis, udv. lunger og astma	-	-	-	-	-	-	3	1	4	-	7	1	8
B 34 Mavesår og sår på tolvfingertarmen ..	-	-	-	-	-	-	-	-	1	1	1	1	2
B 36 Bugbrok og tarmslyng	-	-	-	-	-	1	-	-	-	-	-	1	1
B 37 Levercirrhose	-	-	-	-	-	2	1	-	-	1	1	3	4
B 39 Forstørret blærehalskirtel	-	-	-	-	-	-	-	-	1	-	1	-	1
B 42 Medfødte misdannelser	2	2	-	-	-	-	-	-	-	-	2	2	4
B 45 Symptomer og mangelf. tilstande ..	-	1	-	-	-	1	1	1	4	-	5	3	8
B 46 Alle andre sygdomme	-	-	1	-	7	2	1	5	14	19	23	26	49
B E 47 Motorkøretøjsulykker	-	-	-	-	2	-	-	-	-	-	2	-	2
B E 48 Alle andre ulykkestilfælde	1	-	-	-	5	1	1	1	2	5	9	7	16
B E 49 Selvmord	-	-	-	-	4	-	-	-	-	-	4	-	4
Dødsårsag ikke oplyst ¹	-	-	-	-	3	1	1	-	-	-	4	1	5

¹ Omfatter hovedsageligt personer med bopæl på Færøerne, men døde i udlandet.

TRANSLATION. - HEADING, Columns 1-10: age; 1, 3, 5, 7, 9 and 11: males; 2, 4, 6, 8, 10 and 12: females; 11-13: total. - FRONT COLUMN: International Statistical Classification of Causes of Death (World Health Organization, Geneva 1967). Abbreviated list. For translation, see corresponding table for Denmark, 1992.

Tabel 102. Dødelighedstavler for årene 1971-1990. Færøerne

Life tables for the years 1971-1990. Faroe Islands

Alder	Mænd			Kvinder			Alder	Mænd			Kvinder		
	Overlevende ¹	Aldersklassens døds-hyppighed ²	Middellevetid ^{1,3}	Overlevende ¹	Aldersklassens døds-hyppighed ²	Middellevetid ^{1,3}		Overlevende ¹	Aldersklassens døds-hyppighed ²	Middellevetid ^{1,3}	Overlevende ¹	Aldersklassens døds-hyppighed ²	Middellevetid ^{1,3}
	1	2	3	4	5	6		1	2	3	4	5	6
1971-1975							1981-1985						
0; 1 år	10 000	152	72,4	10 000	124	76,7	0; 1 år	10 000	118	73,3	10 000	98	79,6
1; 5 "	9 848	40	72,5	9 876	40	76,6	1; 5 "	9 882	15	73,1	9 902	17	79,4
5; 10 "	9 808	62	68,8	9 836	14	72,9	5; 10 "	9 867	32	69,2	9 885	8	75,5
10; 15 "	9 747	15	64,2	9 822	16	68,0	10; 15 "	9 836	19	64,5	9 877	12	70,6
15; 20 "	9 732	17	59,3	9 806	12	63,1	15; 20 "	9 817	70	59,6	9 865	16	65,7
20; 25 "	9 715	59	54,4	9 794	0	58,2	20; 25 "	9 748	57	55,0	9 849	9	60,8
25; 30 "	9 657	19	49,7	9 794	9	53,2	25; 30 "	9 693	61	50,3	9 839	10	55,8
30; 35 "	9 639	23	44,8	9 786	19	48,2	30; 35 "	9 634	56	45,6	9 830	36	50,9
35; 40 "	9 617	78	39,9	9 768	99	43,3	35; 40 "	9 579	47	40,8	9 795	27	46,1
40; 45 "	9 542	115	35,2	9 672	71	38,7	40; 45 "	9 534	64	36,0	9 769	61	41,2
45; 50 "	9 432	265	30,6	9 604	104	34,0	45; 50 "	9 473	222	31,2	9 709	149	36,4
50; 55 "	9 183	229	26,3	9 505	132	29,3	50; 55 "	9 262	280	26,9	9 565	76	31,9
55; 60 "	8 973	504	21,9	9 379	225	24,7	55; 60 "	9 003	494	22,6	9 492	198	27,1
60; 65 "	8 521	906	17,9	9 168	475	20,2	60; 65 "	8 559	806	18,6	9 305	384	22,6
65; 70 "	7 749	1 339	14,5	8 732	864	16,1	65; 70 "	7 869	1 144	15,0	8 948	654	18,4
70; 75 "	6 711	1 765	11,3	7 978	2 524	12,4	70; 75 "	6 969	1 916	11,6	8 363	995	14,5
75; 80 "	5 526	2 926	8,2	6 762	2 534	9,1	75; 80 "	5 634	3 250	8,7	7 530	1 888	10,8
80; 85 "	3 909	5 439	5,6	5 049	4 426	6,4	80; 85 "	3 803	4 420	6,6	6 109	3 409	7,8
1976-1980							1986-1990						
0; 1 år	10 000	116	73,4	10 000	124	78,7	0; 1 år	10 000	120	72,76	10 000	79	79,60
1; 5 "	9 884	25	73,3	9 876	27	78,7	1; 5 "	9 880	51	72,63	9 921	16	79,24
5; 10 "	9 859	48	69,5	9 849	5	74,9	5; 10 "	9 830	13	69,00	9 905	11	75,36
10; 15 "	9 812	13	64,8	9 844	9	69,9	10; 15 "	9 817	24	64,09	9 894	10	70,44
15; 20 "	9 799	53	59,9	9 835	11	65,0	15; 20 "	9 794	63	59,23	9 883	31	65,51
20; 25 "	9 747	85	55,2	9 824	33	60,1	20; 25 "	9 732	60	54,59	9 852	15	60,71
25; 30 "	9 664	50	50,6	9 792	11	55,3	25; 30 "	9 673	43	49,90	9 838	6	55,80
30; 35 "	9 616	45	45,9	9 781	31	50,3	30; 35 "	9 632	50	45,10	9 832	13	50,83
35; 40 "	9 573	71	41,1	9 751	47	45,5	35; 40 "	9 584	64	40,31	9 820	29	45,89
40; 45 "	9 505	69	36,4	9 705	98	40,7	40; 45 "	9 523	118	35,55	9 792	70	41,01
45; 50 "	9 439	156	31,6	9 610	91	36,0	45; 50 "	9 411	220	30,94	9 723	65	36,28
50; 55 "	9 292	246	27,1	9 523	133	31,4	50; 55 "	9 203	238	26,58	9 659	102	31,50
55; 60 "	9 063	458	22,7	9 396	318	26,7	55; 60 "	8 984	473	22,15	9 561	244	26,80
60; 65 "	8 648	745	18,6	9 097	531	22,5	60; 65 "	8 559	837	18,13	9 327	379	22,41
65; 70 "	8 004	1 344	14,9	8 614	793	18,7	65; 70 "	7 843	1 308	14,53	8 974	619	18,19
70; 75 "	6 928	1 846	11,8	7 931	1 001	15,0	70; 75 "	6 817	2 210	11,32	8 418	1 318	14,21
75; 80 "	5 649	3 208	8,9	7 137	1 796	11,4	75; 80 "	5 311	3 256	8,73	7 309	1 784	10,93
80; 85 "	3 837	4 115	6,9	5 855	3 083	8,3	80; 85 "	3 581	4 626	6,70	6 005	3 534	7,73
							85; 90 "	1 925	5 412	5,33	3 883	5 018	5,58
							90; 95 "	883	7 214	3,74	1 934	7 107	3,58
							95- "	246	10 000	2,48	560	10 000	2,06

¹ Refererer til den laveste fødselsdag, fx angiver 54,4 år middellevetiden for en 20-årig mand i dødelighedstavlen 1971-1975.² Tallene angiver (i 10 000-dele) hyppigheden af dødsfald mellem de to fødselsdage, der er angivet i røspalten.³ Gennemsnittet af de levetider som opnås af et antal jævnaledende, der uddør efter dødelighedstavlen.

TRANSLATION. - HEADING, Columns 1-3: males; 4-6: females; 1 and 4: survivors; 2 and 5: mortality of group; 3 and 6: average expectation of life. - FRONT COLUMN: age (years).

Tabel 103. **Antal vielser 1990 fordelt efter de viedes indbyrdes alder. Færøerne**
 Marriages 1990 by age of both spouses. Faroe Islands

Brudens alder	Brudgommens alder												I alt 13
	Under 20 år 1	20-24 år 2	25-29 år 3	30-34 år 4	35-39 år 5	40-44 år 6	45-49 år 7	50-54 år 8	55-59 år 9	60-64 år 10	65-69 år 11	70 år og der- over 12	
I alt	3	53	77	38	11	7	8	1	2	2	1	-	203
Under 20 år	1	8	-	1	-	-	-	-	-	-	-	-	10
20-24 år	2	42	36	6	3	-	-	-	-	-	-	-	89
25-29 »	-	3	33	19	3	1	-	-	-	-	-	-	59
30-34 »	-	-	7	9	2	3	2	-	-	-	-	-	23
35-39 »	-	-	1	2	3	-	2	-	1	-	-	-	9
40-44 »	-	-	-	1	-	1	2	1	-	-	-	-	5
45-49 »	-	-	-	-	-	1	1	-	-	1	1	-	4
50-54 »	-	-	-	-	-	1	1	-	-	-	-	-	2
55-59 »	-	-	-	-	-	-	-	-	1	-	-	-	1
60-64 »	-	-	-	-	-	-	-	-	-	1	-	-	1
65-69 »	-	-	-	-	-	-	-	-	-	-	-	-	-
70 år og derover	-	-	-	-	-	-	-	-	-	-	-	-	-

ANM. Den gennemsnitlige vielsesalder for 1. gangs viede var 28,4 for mænd og 25,7 for kvinder. For samtlige viede var tallene henholdsvis 29,9 år og 27,1 år. Der var 50 skilsmisser i 1990.

TRANSLATION. - HEADING, Columns 1-12: age of bridegroom; 13: total. - FRONT COLUMN: age of bride.

Tabel 104. Ind- og udvandrede. Færøerne 1992
Immigrants and emigrants. Faroe Islands 1992

	0-14 år 1	15-19 år 2	20-24 år 3	25-29 år 4	30-39 år 5	40-49 år 6	50-59 år 7	60-69 år 8	70 år og derover 9	I alt 10
Indvandrede										
i alt	179	138	221	200	162	72	38	8	8	1 026
Mænd	87	64	95	113	94	45	18	4	4	524
Kvinder	92	74	126	87	68	27	20	4	4	502
Heraf indiv. fra										
Danmark	138	104	165	160	131	52	28	3	6	787
Mænd	63	52	79	87	76	29	10	2	3	401
Kvinder	75	52	86	73	55	23	18	1	3	386
Udvandrede i alt										
i alt	326	286	508	296	256	137	68	11	4	1 892
Mænd	168	127	217	179	150	85	43	6	1	976
Kvinder	158	159	291	117	106	52	25	5	3	916
Heraf udv. til										
Danmark	281	235	438	246	209	104	58	4	3	1 578
Mænd	145	115	194	148	115	60	35	2	1	815
Kvinder	136	120	244	98	94	44	23	2	2	763
Nettoindvandrede										
1992	+ 147	+ 148	+ 287	+ 96	+ 94	+ 65	+ 30	+ 3	4	+ 866
Nettoindvandrede										
1991	+ 125	+ 16	+ 251	+ 90	+ 84	+ 29	+ 11	-	2	+ 604
Nettoindvandrede										
1990	+ 172	+ 107	+ 321	+ 139	+ 126	+ 88	+ 28	+ 8	+ 4	+ 993

TRANSLATION. - HEADING, Columns 1-9: age; 10: total. - FRONT COLUMN: Indvandrede i alt: immigrants, total; mænd: males; kvinder: females; heraf indiv. fra Danmark: of which immigrants from Denmark. Udvandrede i alt: emigrants, total; heraf udv. til Danmark: of which emigrants to Denmark. Nettoindvandrede; net immigrants.

Tabel 105. Befolkningens fordeling efter køn og alder pr. 1. januar 1993. Færøerne
 Population at 1 January 1993, by sex and age. Faroe Islands

Alder	Mænd 1	Kvinder 2	I alt 3
I alt	24 302	22 502	46 804
0- 4 år	2 150	2 053	4 203
5- 9 »	1 829	1 709	3 538
10-14 »	1 923	1 809	3 732
15-19 »	2 002	1 753	3 755
20-24 »	1 785	1 483	3 268
25-29 »	1 950	1 610	3 560
30-34 »	1 757	1 628	3 385
35-39 »	1 680	1 521	3 201
40-44 »	1 737	1 562	3 299
45-49 »	1 602	1 268	2 870
50-54 »	1 263	1 068	2 331
55-59 »	1 041	870	1 911
60-64 »	1 000	954	1 954
65-69 »	844	960	1 804
70-74 »	775	877	1 652
75-79 »	505	640	1 145
80-84 »	304	437	741
85-89 »	123	203	326
90-94 »	28	78	106
95 år og derover	4	19	23

TRANSLATION. - HEADING, Column 1: males; 2: females; 3: males and females; - FRONT COLUMN: age.

Tabel 106. Middelfolketal 1992 efter køn og alder. Færøerne
 Mean population, 1992, by sex and age. Faroe Islands

Alder	Mænd 1	Kvinder 2	I alt 3
I alt	24 440	22 592	47 032
0- 4 år	2 157	2 065	4 222
5- 9 "	1 835	1 703	3 538
10-14 "	1 945	1 819	3 764
15-19 "	2 051	1 790	3 841
20-24 "	1 843	1 558	3 401
25-29 "	1 948	1 631	3 579
30-34 "	1 784	1 620	3 404
35-39 "	1 684	1 520	3 204
40-44 "	1 765	1 556	3 321
45-49 "	1 592	1 257	2 849
50-54 "	1 230	1 052	2 282
55-59 "	1 037	873	1 910
60-64 "	988	965	1 953
65-69 "	848	959	1 807
70-74 "	769	859	1 628
75-79 "	512	644	1 156
80-84 "	296	417	713
85-89 "	119	207	326
90-94 "	31	77	108
95 år og derover	6	20	26

TRANSLATION. - HEADING, Column 1: males; 2: females; 3: males and females; - FRONT COLUMN: age.

Q. Grønland

Tabel 107. Oversigt over befolkningens bevægelser 1931-1992¹. Grønland
 Summary vital statistics 1931-1992. Greenland

År	Levende-fødte ²	Døde ² i alt	Døde ² under 1 år	Fødsels- overskud	Netto- udvan- dring til Danmark	Vielser ³	Middel- folke- tallet	Pr. 1 000 indbyggere			
								Levende- fødte	Døde	Fødsels- overskud	Vielser
	1	2	3	4	5	6	7	8	9	10	11
1931-35											
gnsntl....	781	553	...	228	18	142	17 100	45,7	32,3	13,3	8,3
1936-40											
gnsntl....	775	539	...	236	÷ 43	176	18 100	42,8	29,8	13,0	9,7
1941-45											
gnsntl....	849	428	...	421	÷ 3	157	19 980	42,5	21,4	21,1	7,9
1946-50											
gnsntl....	973	587	...	386	÷ 27	173	21 840	44,5	26,9	17,7	7,9
1951.....	984	582	...	402	÷ 164	224	22 700	43,3	25,6	17,7	9,9
1952.....	1 037	460	...	577	÷ 201	193	23 100	44,9	19,9	25,0	8,4
1953.....	1 115	398	106	717	÷ 173	213	25 000	44,6	15,9	28,7	8,5
1954.....	1 135	395	130	740	÷ 47	198	25 700	44,2	15,4	28,8	7,7
1955.....	1 238	381	103	857	÷ 157	221	26 600	46,5	14,3	32,2	8,3
1956.....	1 293	353	106	940	÷ 248	227	27 700	46,7	12,7	33,9	8,2
1957.....	1 362	332	131	1 030	÷ 203	195	28 900	47,1	11,5	35,6	6,7
1958.....	1 414	289	106	1 125	÷ 240	212	30 100	47,0	9,6	37,4	7,0
1959.....	1 490	309	107	1 181	÷ 216	207	31 200	47,8	9,9	37,9	6,6
1960.....	1 586	255	102	1 331	47	286	32 500	48,8	7,8	41,0	8,8
1961.....	1 645	293	104	1 352	16	209	33 700	48,8	8,7	40,1	6,2
1962.....	1 609	361	129	1 248	5	212	34 900	46,1	10,3	35,8	6,1
1963.....	1 671	291	103	1 380	÷ 474	240	36 200	46,2	8,0	38,1	6,6
1964.....	1 795	335	118	1 460	÷ 424	250	37 900	47,4	8,8	38,5	6,6
1965.....	1 741	337	122	1 404	21	231	39 200	44,4	8,6	35,8	5,9
1966.....	1 781	329	102	1 452	215	235	40 900	43,5	8,0	35,5	5,7
1967.....	1 688	314	83	1 374	÷ 243	231	42 900	39,3	7,3	32,0	5,4
1968.....	1 577	333	105	1 244	÷ 616	216	44 700	35,3	7,4	27,8	4,8
1969.....	1 311	311	69	1 000	...	201	46 000	28,5	6,8	21,7	4,4
1970.....	1 144	283	54	861	...	199	46 400	24,7	6,1	18,6	4,3
1971.....	1 028	289	44	739	5	211	47 200	21,8	6,1	15,7	4,5
1972.....	948	286	28	662	...	236	48 300	19,6	5,9	13,7	4,9
1973.....	940	336	37	604	645	196	49 000	19,2	6,9	12,3	4,0
1974.....	866	332	28	534	614	213	49 485	17,5	6,7	10,8	4,3
1975.....	868	313	34	555	344	234	49 584	17,5	6,3	11,2	4,7
1976.....	859	348	45	511	454	203	49 692	17,3	7,0	10,3	4,1
1977.....	918	354	31	564	1050	216	49 433	18,6	7,2	11,4	4,4
1978.....	870	314	26	556	320	264	49 243	17,7	6,4	11,3	5,4
1979.....	900	403	38	497	44	286	49 555	18,2	8,1	10,0	5,8
1980.....	1 028	383	33	645	÷ 70	306	50 208	20,5	7,6	12,8	6,1
1981.....	1 051	383	34	668	÷ 125	293	51 039	20,6	7,5	13,1	5,7
1982.....	1 066	425	42	641	166	312	51 669	20,6	8,2	12,4	6,0
1983.....	985	434	39	551	46	276	52 125	18,9	8,3	10,6	5,3
1984.....	1 054	439	30	615	÷ 37	316	52 644	20,0	8,3	11,7	6,0
1985.....	1 140	436	28	704	264	344	53 173	21,4	8,2	13,2	6,5
1986.....	1 070	446	25	624	296	349	53 570	20,0	8,3	11,6	6,5
1987.....	1 090	445	29	645	÷ 186	385	54 129	20,1	8,2	11,9	7,1
1988.....	1 213	434	20	779	116	407	54 847	22,1	7,9	14,2	7,4
1989.....	1 210	455	26	755	284	396	55 364	21,9	8,2	13,6	7,2
1990.....	1 257	468	41	789	736	465	55 552	22,6	8,4	14,2	8,4
1991.....	1 192	440	33	752	929	451	55 747	21,4	7,9	13,5	8,1
1992.....	1 200	446	16	754	963	358	55 463	21,6	8,0	13,6	6,5

¹ 1931-52 inkl. vedrører tallene den indfødte befolkning, derefter den samlede befolkning. I 1931 og 1952 udgjorde den indfødte befolkning hhv. 97% og 94% af den samlede befolkning. ² 1931-51 inkl. er dødfødte medregnet både under levendefødte og under døde. ³ 1932-35 inkl. er Østgrønland ikke medregnet. Pr. 1. januar 1934 var folketallet for den indfødte befolkning 978 personer.

TRANSLATION. - HEADING. Columns 1-7: absolute figures; 8-11: per 1 000 population; 1 and 8: live births (stillbirths included in figures for 1931 through 1951); 2 and 9: deaths, total (stillbirths included in figures for 1931 through 1951); 3: deaths during first year of life; 4 and 10: natural increase; 5: net emigration to Denmark; 6 and 11: marriages (East Greenland not included in figures for 1932 through 1935); 7: mean population.

Tabel 108. Fertilitets- og reproduktionstallene 1961/65-1992. Grønland
Fertility and reproduction rates 1961/65-1992. Greenland

	De aldersbetingede fertilitetskvotienter ¹							Samlet fertilitet ²	Brutto-reproduktions-tallet ²	Netto-reproduktions-tallet ³
	15-19 år 1	20-24 år 2	25-29 år 3	30-34 år 4	35-39 år 5	40-44 år 6	45-49 år 7			
1961/65 gnsntl.....	129,7	325,8	328,9	261,5	194,8	88,2	10,6	6 698	3 283	2 959
1966/70 »	121,0	293,1	247,3	172,8	112,5	54,0	5,5	5 031	2 457	2 238
1971/75 »	84,8	165,4	137,0	83,3	42,1	16,7	2,3	2 658	1 280	1 186
1976/80 »	64,3	136,0	130,7	72,1	36,2	11,9	0,6	2 259	1 087	1 018
1981/85 »	67,3	126,5	120,1	77,1	34,6	10,4	0,6	2 183	1 060	985
1986/90 »	73,2	137,3	113,2	78,3	36,4	7,4	0,4	2 231	1 106	1 029
1972.....	103,5	166,6	133,3	88,6	42,3	17,1	3,8	2 776	1 288	1 194
1973.....	79,3	168,9	140,3	87,2	45,5	13,3	2,4	2 685	1 273	1 179
1974.....	67,4	151,7	131,9	72,9	43,4	15,0	1,1	2 417	1 138	1 054
1975.....	69,7	157,6	125,7	70,4	30,7	11,6	3,0	2 344	1 188	1 101
1976.....	69,2	144,2	119,4	65,9	34,8	11,6	1,0	2 231	1 051	985
1977.....	63,5	152,5	127,3	76,0	34,4	10,7	1,0	2 327	1 091	1 023
1978.....	59,7	126,3	132,5	67,1	39,1	10,0	-	2 174	1 076	1 008
1979.....	62,2	128,7	125,8	67,8	35,3	11,9	-	2 159	1 071	1 003
1980.....	67,0	128,1	148,4	83,5	37,3	15,2	1,0	2 403	1 144	1 070
1981.....	70,5	134,3	135,3	79,4	34,6	8,5	-	2 313	1 154	1 073
1982.....	70,1	131,2	124,4	80,1	35,6	10,8	-	2 261	1 090	1 013
1983.....	62,5	118,6	108,5	68,5	33,9	13,6	-	2 028	955	888
1984.....	62,4	117,9	119,0	74,1	36,2	9,9	1,0	2 103	1 001	930
1985.....	71,2	130,5	113,2	83,5	32,8	9,0	1,8	2 210	1 098	1 021
1986.....	74,8	114,9	102,1	74,5	36,5	9,5	0,8	2 066	998	928
1987.....	61,7	126,0	113,1	72,4	31,7	5,3	-	2 051	1 007	937
1988.....	81,1	142,1	102,4	88,0	39,6	8,2	-	2 307	1 165	1 084
1989 ⁴	75,3	146,3	118,4	76,8	34,5	5,9	1,4	2 293	1 144	1 065
1990.....	72,9	157,2	129,8	79,7	39,9	8,3	-	2 439	1 217	1 132
1991.....	85,6	159,2	117,4	77,8	35,4	5,9	0,7	2 410	1 174	1 114
1992.....	89,3	157,2	129,5	85,7	35,6	6,6	1,4	2 527	1 293	1 236

Anm. De aldersbetingede fertilitetskvotienter, der til og med 1980 er opgjort som samlede gennemsnit for hver femårs-aldersklasse under ét, er fra og med 1981 beregnet som simple gennemsnit af kvotienterne vedrørende de enkelte étårs-aldersklasser af kvinder i de fertile aldre, hvorved man eliminerer virkningerne af forskydninger fra år til år i kvindernes aldersfordeling inden for de enkelte femårs-aldersintervaller. En beregning af fertilitetsmålene i 1981 på grundlag af de to fremgangsmåder viser dog kun beskedne forskelle mellem resultaterne.

1, 2 Se bilag 1: Ordforklaringer og bilag 2: Teknisk beskrivelse af beregningsmetoder.

3 Se Ordforklaringer i bilag 1.

4 Tallene for 1989 er korrigerede.

TRANSLATION. - HEADING Columns 1-7: age-specific fertility rates; 8: total fertility rate; 9: gross reproduction rate; 10: net reproduction rate.

Tabel 109. De aldersbetingede fertilitetskvotienter¹ i og uden for ægteskab 1961/65-1986/90. Grønland

Age-specific fertility rates for married women and for other women 1961/65-1986/90. Greenland

	Antal levendefødte 1	15-19 år 2	20-24 år 3	25-29 år 4	30-34 år 5	35-39 år 6	40-44 år 7	45-49 år 8
A. Født i ægteskab:								
1961/65 gnsntl.....	1 122	516,7	454,7	376,0	290,1	201,6	99,5	12,7
1966/70 »	920	425,9	412,6	274,7	181,6	126,1	58,1	7,5
1971/75 »	489	309,5	256,3	168,8	89,9	44,0	20,1	3,0
1976/80 »	360	394,9	214,8	161,6	77,5	38,2	13,7	0,8
1981/85 »	347	249,3	209,9	159,2	90,1	36,3	13,2	0,6
1986/90 »	327	206,1	202,8	144,4	87,7	40,1	7,1	0,5
B. Født uden for ægteskab:								
1961/65 gnsntl.....	570	112,0	263,0	202,8	153,8	125,0	39,7	6,7
1966/70 »	580	115,2	223,7	174,1	128,6	75,2	25,5	-
1971/75 »	441	76,6	128,3	90,7	65,9	39,0	7,8	-
1976/80 »	555	61,6	121,3	105,0	61,6	30,6	6,2	-
1981/85 »	712	67,0	115,6	98,9	63,0	30,8	4,9	0,6
1986/90 »	841	77,0	129,7	101,5	71,8	33,7	8,1	0,6

¹ Antal levendefødte pr. 1 000 kvinder i den pågældende alders- og civilstandsklasse.

TRANSLATION. - HEADING, Column 1: live births; 2-8: per 1 000 women in each age group. - FRONT COLUMN: A: births to married women; B: births to other women.

Tabel 110. **Antal levendefødte i og uden for ægteskab 1992 fordelt efter moderens alder. Grønland**

Live births to married women and to other women in 1992, by age of mother. Greenland

Moderens alder	Født i ægteskab			Født uden for ægteskab			I alt		
	Dreng 1	Piger 2	I alt 3	Dreng 4	Piger 5	I alt 6	Dreng 7	Piger 8	I alt 9
I alt	197	201	398	389	413	802	586	614	1 200
Under 20 år	-	1	1	75	65	140	75	66	141
20-24 år	40	27	67	126	153	279	166	180	346
25-29 »	66	87	153	111	134	245	177	221	398
30-34 »	63	56	119	67	46	113	130	102	232
35-39 »	22	26	48	9	14	23	31	40	71
40-44 »	5	3	8	1	1	2	6	4	10
45-49 »	1	1	2	-	-	-	1	1	2

TRANSLATION. - HEADING, Columns 1-3: births to married women; 4-6: births to other women; 7-9: total; 1, 4 and 7: males; 2, 5 and 8: females; 3, 6 and 9: total. - FRONT COLUMN: age of mother.

Tabel 111. **Antal døde 1988-1992 fordelt efter køn og alder. Grønland**

Deaths 1988-1992 by sex and age. Greenland

Aldersklasser	Mænd					Kvinder				
	1988 1	1989 2	1990 3	1991 4	1992 5	1988 6	1989 7	1990 8	1991 9	1992 10
I alt	266	278	293	266	264	168	177	175	174	182
Under 1 år	11	15	25	18	5	9	11	16	15	11
1-4 år	1	6	3	2	6	9	2	5	1	2
5-9 »	3	2	4	6	1	1	1	2	1	1
10-14 »	2	2	-	2	2	-	2	-	2	2
15-19 »	8	10	16	14	7	2	3	3	5	2
20-24 »	28	26	31	18	19	6	3	4	2	4
25-29 »	26	17	21	14	16	4	10	7	5	4
30-34 »	14	8	14	14	20	4	4	5	3	6
35-39 »	8	8	13	14	11	6	3	4	1	6
40-44 »	14	14	8	18	11	5	5	9	5	2
45-49 »	17	17	14	17	11	9	7	11	10	10
50-54 »	22	18	14	20	18	11	15	10	5	6
55-59 »	25	16	25	18	18	17	15	9	16	11
60-64 »	19	34	24	18	29	10	17	15	22	16
65-69 »	23	21	21	21	14	11	15	16	18	20
70-74 »	15	20	23	21	21	18	16	10	11	17
75-79 »	15	23	19	19	34	15	12	16	17	22
80-84 »	7	13	11	7	17	24	11	23	14	25
85-89 »	7	7	5	3	4	6	21	8	15	13
90 år og derover	1	1	2	2	-	1	4	2	6	2

TRANSLATION. - HEADING, Columns 1-5: males; 6-10: females. - FRONT COLUMN: age.

Tabel 112. Antal døde pr. 1 000 personer i hver aldersklasse 1971/75-1986/90. Grønland
Deaths per 1 000 population by age 1971/75-1986/90. Greenland

	Mænd				Kvinder			
	1971-75 gnstl. 1	1976-80 gnstl. 2	1981-85 gnstl. 3	1986-90 gnstl. 4	1971-75 gnstl. 5	1976-80 gnstl. 6	1981-85 gnstl. 7	1986-90 gnstl. 8
I alt.....	7,0	8,2	8,8	9,3	5,8	6,2	7,3	6,9
Under 1 år ¹	43,06	43,87	34,29	27,38	29,92	31,88	31,28	20,76
1- 4 år.....	3,27	1,99	1,68	2,58	1,00	1,88	2,39	2,27
5- 9 ».....	2,10	2,23	1,43	1,44	1,15	0,52	0,71	0,53
10-14 ».....	1,20	1,90	1,44	1,13	0,77	0,90	0,70	0,21
15-19 ».....	3,98	4,67	4,22	6,08	1,77	1,13	1,95	1,45
20-24 ».....	5,01	8,25	8,62	7,73	2,61	1,98	2,44	1,61
25-29 ».....	3,51	4,85	6,17	5,27	1,63	1,89	2,16	2,49
30-34 ».....	3,74	3,36	3,96	3,77	2,25	2,93	1,95	2,34
35-39 ».....	5,33	4,05	5,12	4,09	4,93	4,24	2,87	2,36
40-44 ».....	6,37	8,36	5,60	5,44	5,37	4,33	5,25	4,64
45-49 ».....	7,96	8,28	10,62	7,62	6,71	7,12	8,18	6,18
50-54 ».....	11,88	14,93	14,19	14,19	11,13	9,01	10,48	10,54
55-59 ».....	16,15	22,27	16,69	22,52	17,67	16,69	17,27	15,37
60-64 ».....	23,31	25,39	30,61	34,23	16,39	29,72	22,07	19,97
65-69 ».....	40,66	47,22	50,44	54,75	28,04	26,97	39,89	32,52
70-74 ».....	71,97	66,10	68,54	76,42	52,87	51,09	52,39	47,06
75-79 ».....	100,20	108,75	126,67	133,15	107,04	64,31	84,42	71,73
80-84 ».....	210,03	199,50	187,04	189,58	113,31	160,62	122,25	145,82
85 år og derover.....	233,33	228,24	325,71	326,83	184,46	182,55	255,19	266,76

¹ Pr. 1 000 levendefødte.

TRANSLATION. - HEADING, Columns 1-4: males; 5-8: females. - FRONT COLUMN: age.

Tabel 113. Børnedødeligheden fordelt efter levetid 1961/65-1986/90. Grønland
Infant mortality rates by age 1961/65-1986/90. Greenland

	Pr. 1 000 fødte		Pr. 1 000 levendefødte					
	Dødfødte + døde u. 7 dage (perinatal dødelighed)		Døde under 28 dage (neonatal dødelighed)		Døde 28 dage- under 1 år (postneonatal dødelighed)		Døde under 1 år (spædbørnsdødelighed)	
	Drenge 1	Piger 2	Drenge 3	Piger 4	Drenge 5	Piger 6	Drenge 7	Piger 8
1961-65 gnstl.....	44,5	36,4	35,9	28,0	38,2	33,8	74,1	61,8
1966-70 ».....	44,9	33,8	30,7	20,2	29,2	25,1	63,0 ¹	46,7
1971-75 ».....	32,6	29,5	23,3	15,7	19,8	14,2	43,1	29,9
1976-80 ».....	30,2	25,8	26,0	21,0	17,9	10,9	43,9	31,9
1981-85 ».....	20,7	22,7	16,5	17,3	17,8	14,0	34,3	31,3
1986-90 ».....	23,1	18,7	17,2	11,8	10,2	9,0	27,4	20,8

¹ Heri medregnet 12 drenge og 5 piger med uoplyst alder under 1 år.

TRANSLATION. - HEADING, Columns 1-2: perinatal mortality; 3-4: neonatal mortality; 5-6: post-neonatal mortality; 7-8: infant mortality; 1, 3, 5 and 7: males; 2, 4, 6 and 8: females.

Tabel 114. **Dødsårsagerne 1992. Grønland**
Causes of death 1992. Greenland

International nomen- klatur, liste B		Under 1 år		1-14 år		15-64 år		65-74 år		75 år og derover		I alt		
		Md.	Kv.	Md.	Kv.	Md.	Kv.	Md.	Kv.	Md.	Kv.	Md.	Kv.	I alt
		1	2	3	4	5	6	7	8	9	10	11	12	13
	I alt	5	11	9	5	160	67	35	37	55	62	264	182	446
B 4	Enteritis og andre former for diarré ..	-	-	-	-	-	-	-	-	-	1	-	1	1
B 5	Tuberkulose i åndedrætsorganer	-	-	-	-	-	-	-	-	1	-	1	-	1
B 6	Al anden tuberkulose, inkl. følgetilst.	-	-	-	-	1	-	1	-	-	2	2	2	4
B 11	Meningokokinfektion	-	-	-	-	1	-	-	-	-	-	1	-	1
B 18	Andre infektionssygdomme	-	-	-	-	1	-	-	-	-	-	1	-	1
B 19	Ondartede svulster	-	-	-	-	28	19	10	12	9	6	47	37	84
B 20	Godartede og uspec. svulster	-	-	-	-	-	2	1	2	-	-	1	4	5
B 21	Sukkersyge	-	-	-	-	1	-	-	-	-	1	1	1	2
B 24	Hjernehindebetændelse	-	-	1	-	-	-	-	-	-	-	1	-	1
B 26	Hjertesygdomme, kroniske, rheumat. .	-	-	-	-	1	1	-	3	-	-	1	4	5
B 27	Blodtryksforhøjelse	-	-	-	-	1	-	-	-	-	1	1	1	2
B 28	Iskæmiske hjertesygdomme	-	-	-	-	9	1	3	4	9	13	21	18	39
B 29	Andre hjertesygdomme	-	-	-	-	3	3	2	1	8	9	13	13	26
B 30	Karsygdomme i centralnervesystem...	-	-	-	-	9	8	2	3	7	8	18	19	37
B 31	Influenza	-	-	-	-	-	-	-	-	-	1	-	1	1
B 32	Lungebetændelse	-	-	-	-	1	1	3	-	5	3	9	4	13
B 33	Bronkitis, udv. lunger og astma	-	-	-	-	-	4	2	2	1	2	3	8	11
B 34	Mavesår og sår på tolvfingertarmen ..	-	-	-	-	1	1	1	-	-	-	2	1	3
B 36	Bugbrok og tarmslyng	-	-	-	-	-	-	-	-	-	1	-	1	1
B 37	Levercirrhose	-	-	-	-	2	-	-	-	-	-	2	-	2
B 41	Andre komplikationer i svangerskab, under fødsel og i barselseng.	-	-	-	-	-	1	-	-	-	-	-	1	1
B 42	Medefødt misdannelse	3	2	-	1	-	-	-	-	-	-	3	3	6
B 44	Andre årsager til sygd. i perinatalpe- rioden og død som følge heraf	2	3	-	-	-	-	-	-	-	-	2	3	5
B 45	Symptomer og mangelf. def. tilstande..	-	4	-	-	4	3	1	1	2	5	7	13	20
B 46	Alle andre sygdomme	-	1	1	-	9	2	5	5	3	7	18	15	33
B E 47	Motorkøretøjsulykker	-	-	1	-	6	2	-	1	-	-	7	3	10
B E 48	Alle andre ulykkestilfælde	-	1	4	2	16	6	1	-	4	1	25	10	35
B E 49	Selv mord	-	-	-	1	43	4	1	-	-	-	44	5	49
B E 50	Alle andre ydre årsager	-	-	-	1	2	6	-	-	-	-	2	7	9
	Dødsårsag ikke oplyst ¹	-	-	2	-	21	3	2	3	6	1	31	7	38

¹ Omfatter hovedsageligt personer, for hvem der ikke foreligger dødsattest, samt personer med bopæl i Grønland, men døde i udlandet.

TRANSLATION. - HEADING, Columns 1-10: age; 1, 3, 5, 7, 9 and 11: males; 2, 4, 6, 8, 10 and 12: females; 11-13: total. - FRONT COLUMN: International Statistical Classification of Causes of Death (World Health Organization, Geneva 1967). Abbreviated list. For translation, see corresponding table for Denmark, 1992.

Tabel 115. Dødelighedstavler for årene 1971-1990. Grønland

Life tables for the years 1971-1990. Greenland

Alder	Mænd			Kvinder			Alder	Mænd			Kvinder		
	Overlevende ¹	Aldersklassens døds-hyppighed ²	Middellevetid ^{1, 3}	Overlevende ¹	Aldersklassens døds-hyppighed ²	Middellevetid ^{1, 3}		Overlevende ¹	Aldersklassens døds-hyppighed ²	Middellevetid ^{1, 3}	Overlevende ¹	Aldersklassens døds-hyppighed ²	Middellevetid ^{1, 3}
	1	2	3	4	5	6		1	2	3	4	5	6
1971-1975						1981-1985							
0; 1 år	10 000	465	60,7	10 000	318	66,2	0; 1 år	10 000	366	60,4 ⁴	10 000	326	66,3
1; 5 "	9 535	153	62,6	9 682	68	67,4	1; 5 "	9 634	63	61,7	9 674	83	67,6
5; 10 "	9 389	93	59,6	9 616	67	63,9	5; 10 "	9 573	71	58,1	9 594	38	64,1
10; 15 "	9 302	80	55,1	9 552	34	59,3	10; 15 "	9 506	57	53,5	9 558	21	59,4
15; 20 "	9 228	209	50,5	9 520	107	54,5	15; 20 "	9 451	222	48,8	9 538	106	54,5
20; 25 "	9 035	281	46,6	9 418	134	50,0	20; 25 "	9 242	425	44,8	9 437	122	50,0
25; 30 "	8 781	183	42,8	9 292	77	45,7	25; 30 "	8 849	290	41,7	9 321	96	45,6
30; 35 "	8 620	118	38,6	9 220	146	41,0	30; 35 "	8 592	200	37,9	9 231	94	41,0
35; 40 "	8 464	276	34,3	9 085	231	36,6	35; 40 "	8 420	256	33,6	9 144	151	36,4
40; 45 "	8 230	339	30,2	8 875	264	32,4	40; 45 "	8 204	273	29,4	9 006	268	31,9
45; 50 "	7 951	404	26,1	8 641	324	28,2	45; 50 "	7 980	504	25,2	8 765	388	27,7
50; 55 "	7 630	646	22,1	8 361	562	24,0	50; 55 "	7 578	694	21,4	8 425	508	23,7
55; 60 "	7 137	790	18,5	7 891	918	20,3	55; 60 "	7 052	840	17,8	7 997	863	19,9
60; 65 "	6 573	1 211	14,8	7 167	830	17,1	60; 65 "	6 459	1 429	14,2	7 307	1 095	16,5
65; 70 "	5 777	1 902	11,5	6 572	1 362	13,4	65; 70 "	5 536	2 281	11,1	6 507	1 853	13,2
70; 75 "	4 678	2 993	8,5	5 677	2 288	10,1	70; 75 "	4 273	3 003	8,6	5 302	2 376	10,6
75; 80 "	3 278	4 128	6,1	4 378	4 299	7,3	75; 80 "	2 990	4 649	6,2	4 042	3 406	8,1
80; 85 "	1 925	7 226	3,6	2 496	4 495	6,0	80; 85 "	1 600	6 381	4,5	2 665	4 908	5,9
1976-1980						1986-1990							
0; 1 år	10 000	464	59,7	10 000	302	67,3	0; 1 år	10 000	249	60,69	10 000	222	68,44
1; 5 "	9 536	82	61,6	9 698	72	68,4	1; 5 "	9 751	102	61,24	9 778	81	68,99
5; 10 "	9 458	100	58,1	9 628	27	64,9	5; 10 "	9 651	73	57,85	9 699	27	65,54
10; 15 "	9 363	100	53,7	9 602	40	60,0	10; 15 "	9 581	51	53,26	9 673	9	60,71
15; 20 "	9 269	238	49,2	9 564	61	55,3	15; 20 "	9 532	294	48,52	9 665	71	55,76
20; 25 "	9 048	397	45,3	9 506	99	50,6	20; 25 "	9 251	377	44,90	9 596	90	51,14
25; 30 "	8 689	243	42,1	9 412	98	46,1	25; 30 "	8 902	248	41,56	9 509	122	46,58
30; 35 "	8 478	160	38,1	9 320	126	41,5	30; 35 "	8 681	191	37,56	9 393	107	42,12
35; 40 "	8 342	215	33,7	9 203	229	37,0	35; 40 "	8 515	200	33,24	9 293	124	37,55
40; 45 "	8 163	371	29,4	8 992	209	32,8	40; 45 "	8 345	270	28,87	9 178	224	32,99
45; 50 "	7 860	462	25,4	8 804	369	28,4	45; 50 "	8 119	385	24,60	8 972	319	28,69
50; 55 "	7 497	719	21,5	8 479	429	24,4	50; 55 "	7 807	688	20,48	8 686	502	24,53
55; 60 "	6 958	1 081	18,0	8 115	773	20,4	55; 60 "	7 270	1 076	16,79	8 250	764	20,70
60; 65 "	6 206	1 236	14,8	7 488	1 372	16,9	60; 65 "	6 487	1 644	13,50	7 620	938	17,19
65; 70 "	5 439	2 044	11,5	6 461	1 345	14,2	65; 70 "	5 421	2 492	10,61	6 905	1 579	13,67
70; 75 "	4 327	2 850	8,9	5 592	2 250	11,0	70; 75 "	4 070	3 138	8,27	5 814	2 043	10,77
75; 80 "	3 094	4 376	6,3	4 334	2 838	8,4	75; 80 "	2 793	4 949	6,01	4 627	3 231	7,85
80; 85 "	1 740	6 397	4,4	3 104	5 625	5,8	80; 85 "	1 411	6 161	4,39	3 132	5 021	5,35
							85; 90 "	542	7 957	2,86	1 559	7 444	3,40
							90; 95 "	111	8 803	1,82	399	9 677	1,99
							95- "	13	10 000	1,38	13	10 000	1,50

¹ Refererer til den laveste fødselsdag, fx angiver 46,6 år middellevetiden for en 20-årig mand i dødelighedstavlen 1971-1975.² Tallene angiver (i 10 000-dele) hyppigheden af dødsfald mellem de to fødselsdage, der er angivet i forspalten.³ Gennemsnittet af de levetider som opnås af et antal jævndrengene, der uddør efter dødelighedstavlen.

TRANSLATION. - HEADING, Columns 1-3: males; 4-6: females; 1 and 4: survivors; 2 and 5: mortality of group; 3 and 6: average expectation of life. - FRONT COLUMN: age (years).

Tabel 116. Antal vielser 1992 fordelt efter de viedes indbyrdes alder. Grønland
 Marriages 1992 by age of both spouses. Greenland

Brudens alder	Brudgommens alder													I alt
	Under 20 år	20-24 år	25-29 år	30-34 år	35-39 år	40-44 år	45-49 år	50-54 år	55-59 år	60-64 år	65-69 år	70 år og derover	Uoplyst	
	1	2	3	4	5	6	7	8	9	10	11	12	13	14
I alt	-	47	111	69	52	34	23	15	3	4	-	-	-	358
Under 20 år	-	2	4	-	-	-	-	-	-	-	-	-	-	6
20-24 år	-	26	31	9	5	-	2	1	-	-	-	-	-	74
25-29 »	-	15	53	28	14	6	1	1	-	-	-	-	-	118
30-34 »	-	4	19	16	13	9	4	5	-	-	-	-	-	70
35-39 »	-	-	3	11	12	9	7	1	-	1	-	-	-	44
40-44 »	-	-	1	3	8	6	6	2	-	-	-	-	-	26
45-49 »	-	-	-	2	-	1	2	2	2	1	-	-	-	10
50-54 »	-	-	-	-	-	2	1	3	1	2	-	-	-	9
55-59 »	-	-	-	-	-	-	-	-	-	-	-	-	-	-
60-64 »	-	-	-	-	-	-	-	-	-	-	-	-	-	-
65-69 »	-	-	-	-	-	-	-	-	-	-	-	-	-	-
70 år og derover	-	-	-	-	-	-	-	-	-	-	-	-	-	-
Uoplyst	-	-	-	-	-	1	-	-	-	-	-	-	-	1

ANM. Den gennemsnitlige vielsesalder for 1. gangs viede var 31,3 for mænd og 28,8 for kvinder. For samtlige viede var tallene henholdsvis 33,8 og 30,5 år. Der var i 1992 126 skilsmisser.

TRANSLATION. - HEADING, Columns 1-13: age of bridegroom; 13: not stated; 14: total. - FRONT COLUMN: age of bride.

Tabel 117. Familier pr. 1. januar 1993 fordelt efter antal personer i familien. Grønland
 Families at 1 January 1993, by family size. Greenland

Antal personer i familien	Familier								Familier bestående af en ikke-hjemmeboende u. 18 år	Familier i alt	Antal personer i alt
	Familier uden børn				Familier med børn						
	Enlige	Ægtepar	Andre par	I alt	Enlige	Ægtepar	Andre par	I alt			
1	2	3	4	5	6	7	8	9	10	11	
I alt	16 641	2 876	735	20 252	2 736	3 698	2 076	8 510	1 304	30 066	55 117
1 person	16 641	.	.	16 641	1 304	17 945	17 945
2 personer	2 876	735	3 611	1 835	.	.	1 835	.	5 446	10 892
3 personer	643	1 280	892	2 815	.	2 815	8 445
4 personer	197	1 292	769	2 258	.	2 258	9 032
5 personer	44	710	304	1 058	.	1 058	5 290
6 el. flere personer.	17	416	111	544	.	544	3 513

ANM. se definitioner i afsnit 4.9.

TRANSLATION. - HEADING, Columns 1-4: families without children; 5-8: families with children; 1 and 5: single persons; 2 and 6: married couples; 3 and 7: other couples; 4 and 8: total; 9: persons under 18 years, not living at home; 10: total number of families; 11: total number of persons. - FRONT COLUMN: number of persons in the family (1... 6 and over); total.

Tabel 118. **Middelfolketal 1992 efter køn, alder og ægteskabelig stilling. Grønland**
(Befolkningen pr. 1.7.1992)
 Mean population, 1992, by sex, age and marital status. Greenland

Aldersklasser	Mænd					Kvinder					Mænd og kvinder i alt
	Ugifte	Gift, separate-rede	Enke-mænd	Fra-skilte	I alt	Ugifte	Gift, separate-rede	Enker	Fra-skilte	I alt	
	1	2	3	4	5	6	7	8	9	10	
I alt	20 285	7 599	595	1 246	29 725	16 198	7 245	1 372	923	25 738	55 463
Under 1 år	606	.	.	.	606	540	.	.	.	540	1 146
1- 4 år	2 290	.	.	.	2 290	2 295	.	.	.	2 295	4 585
5- 9 »	2 468	.	.	.	2 468	2 381	.	.	.	2 381	4 849
10-14 »	2 189	.	.	.	2 189	2 064	.	.	.	2 064	4 253
15-19 »	1 778	2	-	-	1 780	1 631	6	-	-	1 637	3 417
20-24 »	2 298	125	-	4	2 427	1 927	294	-	8	2 229	4 656
25-29 »	2 894	573	2	34	3 503	2 148	855	17	73	3 093	6 596
30-34 »	2 158	961	1	100	3 220	1 391	1 140	24	122	2 677	5 897
35-39 »	1 368	1 035	9	172	2 584	751	1 056	42	166	2 015	4 599
40-44 »	867	1 028	16	226	2 137	359	892	36	154	1 441	3 578
45-49 »	660	1 116	50	291	2 117	206	902	71	166	1 345	3 462
50-54 »	323	948	48	213	1 532	153	689	111	115	1 068	2 600
55-59 »	197	723	92	108	1 120	117	547	176	51	891	2 011
60-64 »	113	537	100	53	803	96	440	216	35	787	1 590
65-69 »	50	307	86	24	467	57	230	192	16	495	962
70-74 »	19	137	88	14	258	47	110	178	9	344	602
75-79 »	4	75	65	5	149	16	59	160	5	240	389
80-84 »	3	24	28	2	57	9	21	102	3	135	192
85-89 »	-	6	9	-	15	7	4	38	-	49	64
90-94 »	-	2	1	-	3	3	-	9	-	12	15
95 år og derover ...	-	-	-	-	-	-	-	-	-	-	-

TRANSLATION. - HEADING, Columns 1-5: males; 6-10: females; 11: males and females; 1 and 6: single; 2 and 7: married, incl. separated; 3 and 8: widowed; 4 and 9: divorced; 5, 10 and 11: total. - FRONT COLUMN: age.

Tabel 119. **Ind- og udvandrede. Grønland 1992**

Immigrants and emigrants. Greenland 1992

	0-14 år 1	15-19 år 2	20-24 år 3	25-29 år 4	30-39 år 5	40-49 år 6	50-59 år 7	60-69 år 8	70 år og derover 9	I alt 10
Indvandrede										
i alt	316	96	273	339	470	294	88	17	-	1 893
Mænd	163	44	158	209	295	206	66	15	-	1 156
Kvinder	153	52	115	130	175	88	22	2	-	737
Heraf indv. fra										
Danmark	292	85	253	302	417	253	84	10	-	1 696
Mænd	150	39	143	185	254	171	64	8	-	1 014
Kvinder	142	46	110	117	163	82	20	2	-	682
Udvandrede i alt	583	168	289	391	638	471	182	49	6	2 777
Mænd	300	83	155	216	376	310	123	30	4	1 597
Kvinder	283	85	134	175	262	161	59	19	2	1 180
Heraf udv. til										
Danmark	557	157	268	353	579	434	168	43	3	2 562
Mænd	288	74	140	190	336	278	111	24	2	1 443
Kvinder	269	83	128	163	243	156	57	19	1	1 119
Nettoindvandrede										
1992	+ 267	+ 72	+ 16	+ 52	+ 168	+ 177	+ 94	+ 32	+ 6	+ 884
Nettoindvandrede										
1991	+ 158	+ 65	+ 74	+ 132	+ 170	+ 148	+ 45	+ 33	+ 2	+ 827
Nettoindvandrede										
1990	+ 174	+ 73	6	+ 53	+ 138	+ 65	+ 72	+ 15	+ 4	+ 588

TRANSLATION. - See table 104.

Tabel 120. **Befolkningens fordeling efter køn, alder og ægteskabelig stilling pr. 1. januar 1993.**
Grønland
 The population at 1 January 1993, by sex, age and marital status. Greenland

Aldersklasser	Mænd					Kvinder					Mænd og kvinder i alt	
	Ugifte	Giftede, separate	Enkemænd	Fra-skilte	I alt	Ugifte	Giftede, separate	Enker	Fra-skilte	I alt		
	1	2	3	4	5	6	7	8	9	10		
I. Hele befolkningen												
I alt	20 131	7 542	588	1 213	29 474	16 131	7 231	1 373	908	25 643	55 117	
Under 1 år	580	.	.	.	580	587	.	.	.	587	1 167	
1- 4 år	2 296	.	.	.	2 296	2 277	.	.	.	2 277	4 573	
5- 9 »	2 481	.	.	.	2 481	2 389	.	.	.	2 389	4 870	
10-14 »	2 191	.	.	.	2 191	2 096	.	.	.	2 096	4 287	
15-19 »	1 755	-	-	-	1 755	1 614	6	-	-	1 620	3 375	
20-24 »	2 145	111	-	2	2 258	1 800	275	1	7	2 083	4 341	
25-29 »	2 876	598	3	34	3 511	2 114	874	17	62	3 067	6 578	
30-34 »	2 153	945	3	93	3 194	1 393	1 128	30	127	2 678	5 872	
35-39 »	1 400	1 012	8	174	2 594	755	1 059	39	157	2 010	4 604	
40-44 »	892	1 013	14	209	2 128	383	878	32	149	1 442	3 570	
45-49 »	628	1 096	47	274	2 045	214	897	69	159	1 339	3 384	
50-54 »	346	952	47	217	1 562	158	705	113	121	1 097	2 659	
55-59 »	202	717	89	102	1 110	115	544	171	61	891	2 001	
60-64 »	107	536	94	59	796	94	432	214	34	774	1 570	
65-69 »	56	322	94	29	501	58	238	209	17	522	1 023	
70-74 »	17	139	79	11	246	47	107	172	9	335	581	
75-79 »	4	71	66	6	147	20	64	158	3	245	392	
80-84 »	2	22	34	3	61	6	19	103	2	130	191	
85-89 »	-	6	9	-	15	8	5	36	-	49	64	
90-94 »	-	2	1	-	3	3	-	9	-	12	15	
95 år og derover ...	-	-	-	-	-	-	-	-	-	-	-	
II. Personer født i Grønland												
I alt	17 468	5 570	540	620	24 198	14 978	6 298	1 345	739	23 360	47 558	
Under 1 år	569	.	.	.	569	581	.	.	.	581	1 150	
1- 4 år	2 189	.	.	.	2 189	2 164	.	.	.	2 164	4 353	
5- 9 »	2 283	.	.	.	2 283	2 211	.	.	.	2 211	4 494	
10-14 »	1 994	.	.	.	1 994	1 925	.	.	.	1 925	3 919	
15-19 »	1 574	-	-	-	1 574	1 459	6	-	-	1 465	3 039	
20-24 »	1 898	95	-	2	1 995	1 674	247	1	5	1 927	3 922	
25-29 »	2 421	498	3	31	2 953	1 962	771	16	57	2 806	5 759	
30-34 »	1 784	723	3	67	2 577	1 287	969	30	115	2 401	4 978	
35-39 »	1 101	740	7	114	1 962	689	873	37	141	1 740	3 702	
40-44 »	676	678	11	97	1 462	345	734	30	110	1 219	2 681	
45-49 »	426	637	35	111	1 209	194	729	65	104	1 092	2 301	
50-54 »	245	657	38	90	1 030	146	608	109	96	959	1 989	
55-59 »	153	560	82	48	843	110	511	166	51	838	1 681	
60-64 »	86	466	86	26	664	90	422	212	30	754	1 418	
65-69 »	50	291	89	22	452	57	233	206	17	513	965	
70-74 »	13	129	77	7	226	47	107	171	9	334	560	
75-79 »	4	70	66	3	143	20	64	157	2	243	386	
80-84 »	2	18	33	2	55	6	19	100	2	127	182	
85-89 »	-	6	9	-	15	8	5	36	-	49	64	
90-94 »	-	2	1	-	3	3	-	9	-	12	15	
95 år og derover ...	-	-	-	-	-	-	-	-	-	-	-	

TRANSLATION. - HEADING, Columns 1-5: males; 6-10: females; 11: males and females; 1 and 6: single; 2 and 7: married, incl. separated; 3 and 8: widowed; 4 and 9: divorced; 5, 10 and 11: total. - FRONT COLUMN: I: population, total; II: persons born in Greenland; age.

R. Bilag

Bilag 1.

Ordforklaringer

Abort, legal:

En fremkaldt abort foretaget i overensstemmelse med gældende lov, senest af 13. juni 1973.

Abort, spontan:

Foster, som kommer til verden uden tydelige tegn på liv (dvs. uden at ånde, skribe eller græde) inden svangerskabets 29. uge.

Abortkvotient, generel:

Antal legale aborter pr. år pr. 1 000 kvinder i de fertile aldersklasser (15–49 år).

Abortkvotienter, aldersbetingede:

Antal legale aborter pr. år foretaget på kvinder i en given aldersklasse pr. 1 000 kvinder i den pågældende aldersklasse.

Abortkvotient, samlet:

Angiver det antal legale aborter, som ville blive foretaget på 1 000 kvinder i løbet af de fertile aldre 15–49 år, hvis 1) ingen af de 1 000 kvinder døde før det fyldte 50. år, og 2) der i hver aldersklasse blev foretaget netop det antal legale aborter, som angivet ved årets aldersbetingede abortkvotienter.

Bopæl:

Det sted, hvor en person regelmæssigt overnatter, når vedkommende ikke midlertidigt er fraværende på grund af ferie, sygdom eller lignende, og hvor vedkommende opbevarer sit bohøve.

Bruttoreproduktionstallet:

Det antal levendefødte piger, som 1 000 kvinder ville sætte i verden i løbet af de fertile aldre 15–49 år, hvis 1) ingen af de 1 000 kvinder døde før det fyldte 50. år, og 2) de i hver aldersklasse fødte netop så mange børn, som angivet ved årets fertilitetskvotienter.

Dødelighed, perinatal:

Antal dødfødte + døde under 1 uge gamle pr. 1 000 fødte (levendefødte + dødfødte).

Dødelighed, neonatal:

Antal døde under 28 dage gamle pr. 1 000 levendefødte.

Dødelighed, postneonatal:

Antal døde mellem 28 dage og 1 år gamle pr. 1 000 levendefødte.

Dødelighed, spædbørns:

Antal døde under 1 år gamle pr. 1 000 levendefødte.

Dødfødt:

Barn, som kommer til verden uden tydelige tegn på liv (dvs. uden at ånde, skribe eller græde) efter afslutningen af svangerskabets 28. uge.

Dødshyppighed:

Angiver (i 100 000-dele) hyppigheden af dødsfald i løbet af et år, fra en fødselsdag til den næste.

Enlig:

En enlig er en voksen person, der ikke indgår i en parfamilie. En voksen er en person, der er fyldt 18 år, eller som har barn, er gift eller indgår i et samboende par (se under *par*).

Familie:

En eller flere personer, der bor på samme adresse, som har visse indbyrdes relationer. En familie består af en enlig, af et par eller af et ikke-hjemmeboende barn under 18 år. Hjemmeboende børn under 18 år regnes med til forældrenes familier.

Fertilitet, samlet:

Det antal levendefødte, som 1 000 kvinder ville sætte i verden i løbet af de fertile aldre 15–49 år, hvis 1) ingen af de 1 000 kvinder døde før det fyldte 50. år, og 2) de i hver aldersklasse fødte netop så mange børn, som angivet ved årets fertilitetskvotienter.

Fertilitetskvotient, generel:

Antal levendefødte pr. år pr. 1 000 kvinder i de fertile aldersklasser (15–49 år).

Fertilitetskvotient, summarisk:

Antal levendefødte pr. år pr. 1 000 indbyggere.

Fertilitetskvotienter, aldersbetingede:

Antal levendefødte pr. år født af mødre i en given aldersklasse pr. 1 000 kvinder i den pågældende aldersklasse.

Flygtning:

Personer som får opholdstilladelse som flygtning, eller af humanitære grunde.

Fødsel:

Svangerskab, som ikke afsluttes med abort.

Fødselsoverskud (naturlig befolkningstilvækst):

Antal levendefødte minus antal døde.

Fødte:

Levendefødte + dødfødte.

Husstand:

En husstand omfatter samtlige personer på samme adresse uanset familiære tilknytningsforhold, og der kan således indgå flere familier i samme husstand.

Levendefødt:

Barn, som kommer til verden med tydelige tegn på liv (dvs. ånder, skrigrer eller græder) uanset svangerskabsperiodens længde.

Levendefødt nummer:

For en levendefødt anvendes et levendefødt nummer, der defineres som det antal levendefødte moderen har født i alt, inklusive det pågældende levendefødte barn.

Middelfolketal:

Det gennemsnitlige antal personer inden for en nærmere afgrænset gruppe (fx gifte kvinder i alderen 20–24 år), som har været til stede i befolkningen i en bestemt tidsperiode. Denne størrelse er fra og med 1989 for Danmark og Grønland lige med befolkningen pr. 1. juli. For Færøerne er dog stadig brugt den tidligere beregningsmetode med gennemsnit af antal personer i begyndelsen og slutningen af perioden.

Middellelevetid:

Det gennemsnitlige antal år, som personer i en given alder har tilbage at leve i, hvis deres dødelighed fremover (alder for alder) svarer til det niveau, som er konstateret i den aktuelle periode. Der findes altså en middellelevetid svarende til enhver alder.

Naturalisation:

Erhvervelse af dansk statsborgerskab.

Nettoreproduktionstallet:

Det antal levendefødte piger, som 1 000 kvinder ville sætte i verden i løbet af de fertile aldre 15–49 år, hvis 1) de 1 000 kvinder fra 0 års-alderen antalsmæssigt reduceres svarende til årets dødelighedserfaringer, og 2) kvinderne i hver aldersklasse føder netop så mange børn, som angivet ved årets fertilitetskvotienter.

Par:

To voksne personer, der bor på samme adresse udgør et par i familiestatistikken, hvis de enten er gift med hinanden eller har indgået registreret partnerskab, eller hvis de har fælles børn uden at være gift med hinanden. Desuden medregnes ikke-gifte par uden fællesbørn, hvis der ikke er andre voksne på adressen, de er af hvert sit køn, ikke er søskende, og aldersforskellen er mindre end 15 år. Personer ned til 16 år kan indgå i et samboende par.

Registreret partnerskab:

2 personer af samme køn som indgår i et ægteskabs-lignende forhold.

Vielseshyppighed:

Angiver (i 10 000-dele) hyppigheden af vielse for hidtil ugifte i løbet af et år, fra en fødselsdag til den næste.

Bilag 2. Teknisk beskrivelse af beregningsmetoder for Danmark

I tabelafdelingens afsnit vedrørende fødsler og dødsfald findes beregnet en række forskellige mål for befolkningens fertilitet, dødelighed og reproduktion. I afsnittet om vielser findes mål for vielsestilbøjelighed, og i afsnittet om opløste ægteskaber findes mål for ægteskabsopløsning på grund af skilsmisse eller død. Der skal ikke her gøres rede for teorien bag og fortolkningen af de enkelte mål; der henvises til den almindelige demografiske litteratur.

Derimod skal der gives en beskrivelse af de estimationsmetoder, der er anvendt ved opstillingen af de enkelte mål for Danmarks vedkommende. Herved må i et vist omfang forudsættes kendskab til demografiens redskaber, herunder Lexis skema¹.

Angående terminologien i tabellerne skal bemærkes, at begrebet *alder* i opgørelsen af befolkningsbevægelser altid skal opfattes som alder i fyldte år (eller i fyldte dage eller måneder) på *hændelsestidspunktet*. Der anvendes tillige i enkelte tabeller en fordeling efter *fødselsår*.

Ved beregning af alle kvotienterne beskrevet nedenfor er som divisor anvendt middelfolketallet, defineret som befolkningen pr. 1. juli (hele befolkningen eller en bestemt aldersgruppe).

Der skal gøres opmærksom på, at der er sket en forenkling af metoderne til beregning af dødelighedstavlen og nettoreproduktionsstallet fra og med 1985. Beregninger har vist, at denne forenkling har været uden betydning for de opnåede resultater.

Fertilitetsmålene

De *aldersbetingede fertilitetskvotienter* er i alle tilfælde beregnet på grundlag af antal levendefødte, der er afgrænset ved hjælp af hændelsesåret og moderens alder, såkaldte A-grupper.

Den *samlede fertilitet* for kalenderår er beregnet ved summation af disse, på A-grupper baserede, fertilitetskvotienter for alle aldersårene 15-49 år.

I tabel 5 er de aldersbetingede fertilitetskvotienter ordnet efter generationer af mødre; generationerne er defineret ved kvindernes fødselsår (1935/36 til 1965/66). Når hver generation defineres ved to fødselsår, skyldes det, at der også her er anvendt A-grupper ved beregningen.

I tabel 6 er tallene summeret, således at man i sidste kolonne får den samlede fertilitet for generationerne.

Tabel 7 for kvindegenerationerne født efter 1945 er baseret på den årlige statistik over levendefødte fordelt efter moderens alder og barnets fødselsnummer.

Dødelighedsmålene

For dødeligheden er dels beregnet dødskvotienter, dels dødsfrekvenser.

De *aldersbetingede dødskvotienter* er ligesom fertilitetskvotienterne baseret på A-grupper, her defineret ved dødsåret og den afdødes alder.

I dette hæfte er i lighed med tidligere udgaver beregnet *dødelighedstavler* på grundlag af erfaringerne fra den seneste toårs periode, samt for en femårs periode. Dødelighedstavlerne er som sædvanligt beregnet for mænd og kvinder hver for sig.

I disse tavler er *dødshyppigheden* for de enkelte ét-års aldersklasser beregnet på følgende måde:

For *aldersårene 0 og 1 år* beregnes *dødshyppighederne* på grundlag af C-grupper, dvs. på grundlag af en afgrænsning af de døde efter fødselsår og alder.

I figur 1 er foruden vist, hvorledes afgrænsningen til dødsfrekvensen for 0-årige sker i dødelighedstavlen 1991-1992. Dødshyppigheden beregnes for de to C-grupper C_1 og C_2 under ét.

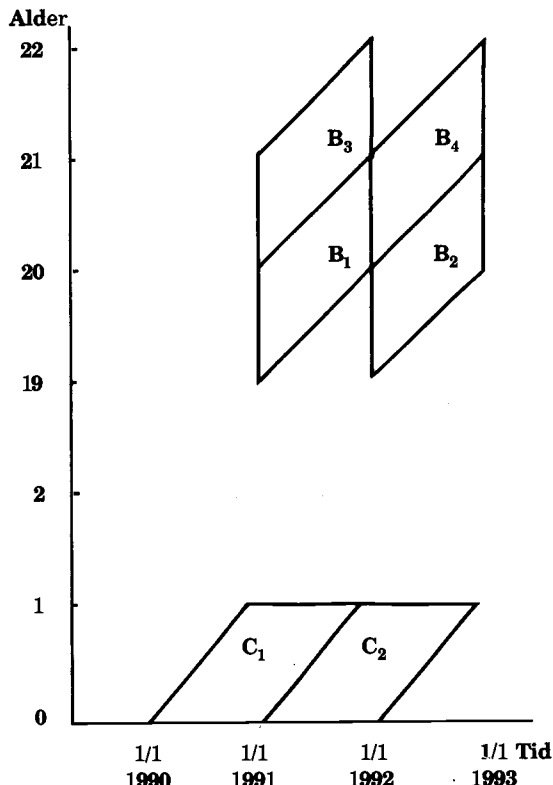

Figur 1. Lexis skema. Beregning af dødsfrekvensen for 0-årige og 20-årige til dødelighedstavlen 1991-1992.

¹ Der kan fx henvises til P. C. Matthiessen: Teoretisk demografi. København 1970.

For aldersårene 2–99 år beregnes dødshyppigheden på grundlag af B-grupper, dvs. en afgrænsning efter fødselsår og hændelsesår.

For alle aldersår korrigeres for udenlandske vandring.

Øverst i figur 1 vises som eksempel grundlaget for dødshyppigheden for 20-årige i dødelighedstavlen 1991–1992.

Først beregnes en dødshyppighed for 19 1/2-årige på grundlag af grupperne B_1 og B_2 under ét. Der beregnes på tilsvarende måde en dødshyppighed for 20 1/2-årige på grundlag af grupperne B_3 og B_4 . Dødshyppigheden for 20-årige beregnes som gennemsnittet af de to dødshyppigheder.

Der er ikke foretaget udjævning af de beregnede dødshyppigheder.

På grundlag af dødelighedstavlen beregnes den samlede gennemlevede tid i hver aldersklasse – dvs. fra én fødselsdag til den næste – som gennemsnittet af antal personer ved begyndelsen og slutningen af aldersåret.

$$a_i = 0,5 \times l_i + 0,5 \times l_{i+1}$$

hvor a står for gennemlevet tid, medens l_i er antal overlevende ved alderen i år.

Dog er for alder 0 år benyttet følgende formler:

$$\text{Drenge: } a_0 = 0,144 \times l_0 + 0,855 \times l_1$$

$$\text{Piger: } a_0 = 0,145 \times l_0 + 0,854 \times l_1$$

Disse formler er beregnet på basis af en detaljeret aldersfordeling for døde under 1 år fra generationerne 1991 og 1992.

Middellevetiderne er beregnet ud fra disse gennemlevede tider.

Reproduktionsmålene

Bruttoreproduktionstallet er beregnet som den samlede fertilitet multipliceret med den andel, pigerne udgør af årets fødselsgeneration.

Nettoreproduktionstallet støtter sig på en toårs dødelighedstavle for kvinder. For nettoreproduktionstallet i 1992 er således anvendt dødelighedstavlen for 1991–1992.

Ud fra dødshyppighederne beregnes antal overlevende (af en generation på 100 000 piger) ved midten af aldersårene: 15 1/2, 16 1/2, . . . , 49 1/2 år.

Antal overlevende multipliceres med de tidligere omtalte aldersbetingede fertilitetskvotienter, hvorved fås det antal børn, som de overlevende kvinder føder i hver aldersklasse.

Det samlede antal fødte børn multipliceres til slut med pigeandelen blandt årets levendefødte.

Mål for vielsestilbøjelighed

Som mål er dels beregnet vielseskvotienter, dels vielseshyppigheder.

Vielseskvotienterne er beregnet på grundlag af A-grupper, defineret ved hændelsesåret og den vielsesalder.

Vielsestavler er beregnet på grundlag af erfaringerne fra en række toårsperioder. Beregningen er foretaget for mænd og kvinder hver for sig.

I disse tavler er vielseshyppigheden beregnet på basis af B-grupper, afgrænset efter fødselsår og hændelsesår.

Vielseshyppigheden for en toårsperiode er beregnet som gennemsnittet af vielseshyppighederne for hvert enkelt kalenderår.

Ægteskabsopløsningstavler

Ægteskabsopløsningstavlerne for udvalgte ægteskabsgenerationer er beregnet under forudsætning af, at enten skilsmisse eller død er afgangsårsag. Antal tilbageværende ægteskaber efter 1 års, 2 års osv. ægteskab er korrigeret for nettoindvandring.

Antal skilsmisser er opgjort som C-grupper, dvs. med en afgrænsning af skilsmisserne efter vielsesår og ægteskabets varighed.

Antal ægteskaber opløst ved død er beregnet ved hjælp af hyppigheden for at én af ægtefællerne eller begge dør i løbet af et år, idet dødelighedstavlerne for forskellige kalenderårsperioder har været anvendt. For de seneste perioder, hvor der ikke er udarbejdet dødelighedstavler for gifte personer, er dødshyppighederne for alle mænd, henholdsvis kvinder, blevet korrigeret herfor. Den gennemsnitlige alder ved indgåelse af ægteskab har dannet udgangspunkt for at overføre de aldersbetingede dødshyppigheder fra dødelighedstavlen til dødshyppigheder pr. ægteskabsvarigheder.

Endelig er korrektionsposten nettoindvandrede ægtepar opgjort som nettoindvandrede gifte kvinder, afgrænset efter A-grupper (hændelsesår og alder). Omregningen mellem ægteskabsvarighed og alder er ligeledes her foretaget med udgangspunkt i den gennemsnitlige vielsesalder.

Den samlede hyppighed af opløsning af ægteskaber er herefter beregnet som antal ægteskaber opløst ved skilsmisse og død divideret med antal tilbageværende ægteskaber, korrigeret for nettoindvandrede (kol. 4 i tabellen).

Hyppigheden af opløsning på grund af skilsmisse, henholdsvis død, er beregnet ved at fordele antal opløste ægteskaber i alt i løbet af et år (ifølge tavlen, kol. 1) på henholdsvis antal skilsmisser og dødsfald; disse antal er herefter sat i forhold til antal tilbageværende ægteskaber ifølge tavlen.

Bilag 3.

Summary in English

The population whose size, composition and movements are the primary object of this publication is the resident population of Denmark proper (i. e. the Kingdom of Denmark, excluding the Farøe Islands and Greenland). The resident populations of the Farøe Islands and Greenland are dealt with in separate chapters. The geographic criterion adopted for the distribution of the population - as well as births, deaths, etc. - is the place of residence.

1. Coverage and sources of Danish vital statistics

Births

Danish birth statistics relate to children born to women who are resident in Denmark. However, some of these women are outside Denmark at the time of birth, and in such cases it is not possible to collect statistical information on the births, except if they occur in Greenland. Thus the statistics of live births comprise births in Denmark or Greenland to women resident in Denmark.

Statistics of live births are based on information from Danmarks Statistik's medico-statistical register of births and deaths, which in turn is based on information from the CPR (Central Population Register), supplemented by midwives' reports.

Multiple deliveries are counted as two or three births, etc.

For each live birth the midwife draws up a report with a civil and a medical part. The civil part is passed on to the vicar in the mother's parish of residence (in the county of Sønderjylland to the authority responsible for maintaining the register in the mother's municipality of residence). At the same time, the child's parents are under an obligation to report the birth in the mother's municipality of residence.

The vicar (the authority responsible for maintaining the register) reports the birth to the local population register in the mother's municipality of residence by means of a special CPR-birth form. The local population register supplements the form, and the data is then transferred to the CPR.

Before a live birth can be recorded in the CPR, the child is provided with a personal code number. The personal code number is passed on to the local population register and the vicar.

Moreover, a copy of the two parts of the midwife's report is submitted directly to Sundhedsstyrelsen (the National Health Service of Denmark). The statistical processing is then carried out by Danmarks Statistik. Data contained in the CPR for each live birth are combined with data from the midwife's report.

The reporting system is shown below:

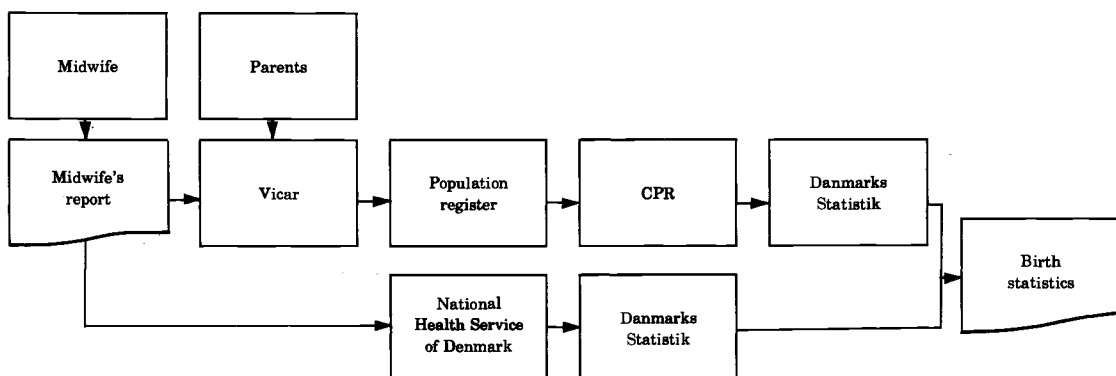

Statistics of stillbirths comprise stillbirths in Denmark among women resident in Denmark.

Stillbirths are not recorded in the local population registers and the CPR. The statistics are based on midwives' reports and physicians' certificates of stillbirth.

The documents are submitted via the vicar and the MOH to Sundhedsstyrelsen, where code numbers are assigned to the data. The remaining statistical processing is the responsibility of Danmarks Statistik.

Legal abortions

The statistics of legally induced abortions (*abortus provocatus legalis*) refer to women resident in Denmark.

Since October 1973 any woman resident in Denmark is entitled to have her pregnancy terminated within the first twelve weeks of gestation.

The statistics are based on hospital reports to Sundhedsstyrelsen (the National Health Service of Denmark).

Deaths

The statistics of deaths comprise deaths occurring among Danish residents in Denmark or in other countries.

Sources: Danmarks Statistik's medico-statistical register of births and deaths, and original death certi-

ficates, the latter containing the information used for the statistics of causes of death.

For all deaths occurring in Denmark a death certificate is issued (by a physician). The deceased's relatives report the death and submit the death certificate to the vicar in the parish where the deceased lived. If the deceased's place of residence was outside the county of Sønderjylland, the death is recorded in the church register. However, if the deceased lived in the county of Sønderjylland, the death is not recorded in the church register, as the death certificate is passed on to the authority responsible for maintaining the register in the deceased's municipality of residence.

The vicar (in the county of Sønderjylland, the authority responsible for maintaining the register) reports the death to the local population register in the deceased's municipality of residence; the population register then reports the death to the CPR. The death certificate is submitted to the MOH in the deceased's place of residence, where the certificate is passed on to Sundhedsstyrelsen, which is responsible for allocating code numbers to all relevant data.

The remaining statistical processing is carried out by Danmarks Statistik, where data from the death certificate and data recorded in the CPR are combined for each death.

The main features of the reporting system is shown below:

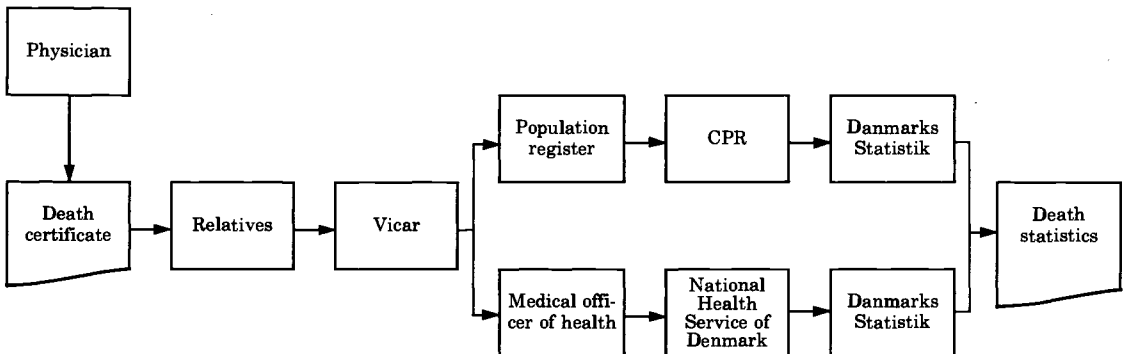

Marriages

The marriage statistics concern the number of marriages as well as the number of persons married.

The number of marriages in Denmark comprises marriages which satisfy the condition that at least one of the two spouses is resident in Denmark.

The number of persons married comprises male, respectively female, Danish residents who get married.

Source: The population statistics register.

Dissolution of marriages

The divorce statistics concern the number of divorces as well as the number of persons divorced.

The number of divorces in Denmark comprises divorces which satisfy the condition that at least one of the two spouses is resident in Denmark.

The number of persons divorced comprises male, respectively female, Danish resident who get divorced.

Source: The population statistics register.

The statistics of widows and widowers comprise persons who are widowed, including persons who were legally separated (but not divorced) from their deceased spouses.

Source: The population statistics register.

Internal migration

The statistics of internal migration comprise all persons changing residence from one Danish local government district to another. With effect from 1979, the statistics also comprise persons changing residence within their local government districts, so that now all internal migration is covered.

Source: The population statistics register.

Persons changing residence must notify the change of address to the local population register. Persons changing residence from the local government district to another must notify the population register in the new municipality of residence, which reports the change of address to the CPR.

The reporting system is shown below:

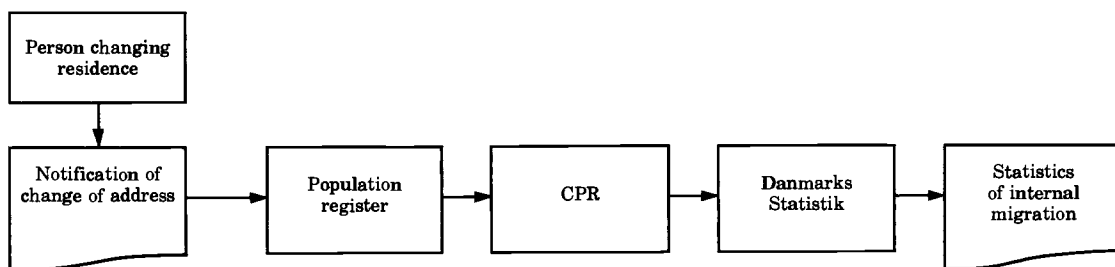
*External migration*

The statistics of immigration comprise non-Nordic citizens who obtain a residence permit for a period exceeding three months or a work permit, as well as Nordic citizens who move permanently to Denmark (Nordic citizens are not required to obtain residence permits or work permits). Persons moving to Denmark from the Faroe Islands or Greenland are included.

The statistics of emigration comprise Danish residents who move permanently to places outside Denmark. Persons moving from Denmark to the Faroe Islands or Greenland are included.

Persons immigrating or emigrating must notify the population register in the Danish municipality of residence, which reports to the CPR.

Moreover, especially for international comparisons Danmarks Statistik compiles statistics of *long term migration*, which according to a UN definition means emigration or immigration with an expected stay of at least 12 months. However, for the Danish statistics persons who reimmigrate or reemigrate within 12 months are excluded. This method yields a more correct picture than statistics based on expectations, but of course it necessitates a delay of 12 months.

Source: The population statistics register.

Population

The statistics of the population at the beginning and end of the year comprise the total resident population.

Source: The population statistics register.

Families and households

A *family* may consist of a single person, or it may consist of two or more persons who live at the same address (dwelling unit) and who are related in specific ways by marriage, descent etc. The following family types are covered by the statistics with reference to the new family concept:

- a single person
- a couple
couples can consist of
- married couples
- registered partnerships
- couples with joint children
- 2 adults of different sex, living without other adults on the address, not being siblings and with an age difference less than 15 years.
- a child under 18 years old not living with the parents.

If a single person or a couple have children under the age of 18 years, living with them, the children are included in the family.

A *household* consists of all persons resident at the same address, irrespective of family ties. Thus a household may comprise more than one family.

Source: The population statistics register.

Foreign nationals

Statistics regarding foreign nationals resident in Denmark are given in a separate section of tables.

Source: The population statistics register.

Population accounts

The tables on the so-called population accounts show the size of selected population groups and the factors of change. It has been necessary to introduce a correctional item, due to minor errors in CPR registration and minor anomalies resulting from the integration of data subject to different compilation principles.

Source: The population statistics register.

Adoptions

The statistics of adoptions comprise children – born in Denmark or in other countries – whose adoption has been approved by Danish authorities.

Source: The population statistics register.

The Faroe Islands

Birth statistics are based on midwives' reports, death statistics on death certificates.

Marriage statistics are compiled on the basis of quarterly reports from church registers to the statistical office of the Faroe Islands.

Greenland

In 1972 Greenland was incorporated in the Danish CPR system.

With effect from 1973 the statistical sources are therefore the same as for Denmark as regards deaths, marriages, population distributions by sex and age, etc. However, Danmarks Statistik does not receive copies of midwives' reports, and therefore the birth statistics for Greenland are based exclusively on the population statistics register.

2. The production of CPR based statistics

As indicated above, the size and composition of the populations of Denmark and Greenland are primarily calculated on the basis of information supplied by the Central Population Register (CPR), which contains data on all persons resident in Denmark or Greenland. Most of these data are reported to the CPR from the local (municipal) population registers. Danmarks Statistik has organized the information from the CPR in the *population statistics register*.

The stock of updated information for all persons covered by the CPR is used as a model of the total Danish population, and alterations in CPR registrations, including new registrations and deregistrations, are used as a model of population movements.

For most events (births, deaths, etc.) the time-lag between the date of the event and the date of its entry in the CPR is about three weeks. This time-lag is taken into account for the compilation of the statistics.

For the calculation of the size and composition of the total population at 1 January of a year, the CPR population registered on that day is subsequently adjusted for births, deaths, migrations, marriages and divorces which occurred before 1 January and which were reported to the CPR within the first 40 days of the new year.

Figures for marriages, divorces, internal migrations, external migrations and - for Greenland - live births are calculated exclusively on the basis of CPR data adjusted for the effect of time-lag in reporting. Here, too, the cut-off period is 40 days, and any events in the year under review which are reported after that time are included in the figures for the new year.

As mentioned in the preceding chapter, the statistics of live births and deaths are based not only on CPR data but also on midwives' reports and death certificates. By this method it is possible in principle to eliminate the effect of delays in CPR reporting, so that all births and deaths are included in the figures for the year in which they occur.

3. Concepts

Abortion, legal

Induced abortion, permitted by Danish law.

Abortion, spontaneous

Foetus delivered before the 29th week of pregnancy, without evidence of life (breathing etc.).

Abortion rate, age-specific

Annual number of legal abortions performed on women in a specified age group, per 1 000 women in the age group.

Abortion rate, general

Annual number of legal abortions per 1 000 women of reproductive age (15–49 years old).

Abortion rate, total

Number of legal abortions that would be performed on 1 000 women during the reproductive period of their lives (ages 15 through 49), if all 1 000 women lived to be 50 years old, and if at each age they experienced the given year's age-specific abortion rates.

Birth

Live birth or stillbirth.

Birth rate, crude

Annual number of live births per 1 000 population.

Consensual union

(as defined in Danish vital statistics)

Two persons of opposite sex living at the same address and having one or more joint children (and possibly separate children as well).

Family

A family may consist of a single person, or it may consist of two or more persons who live at the same address (dwelling unit) and who are related in specific ways by marriage, descent, etc.

Fertility rate, age-specific

Annual number of live births to women in a specified age group, per 1 000 women in the age group.

Fertility rate, general

Annual number of live births per 1 000 women of reproductive age (15–49 years old).

Fertility rate, total

Number of children that would be born alive to 1 000 women during the reproductive period of their lives (ages 15 through 49), if all 1 000 women lived to be 50 years old, and if at each age they experienced the given year's age-specific fertility rates.

First marriage rate

Frequency of marriage (per 10 000) among the never-married population, from one birthday to the next.

Household

A household consists of all persons resident at the same address, irrespective of family ties. Thus a household may comprise more than one family.

Life expectancy

Average further number of years that a person of a specified age can expect to live, assuming that the age-specific mortality levels remain constant (i.e. the rates observed for the period under review). Also termed: (average) expectation of life.

Live birth

Delivery of live-born child, i.e. a child showing evidence of life (breathing etc.), irrespective of the duration of pregnancy.

Live-birth order

Numerical order (first, second, third, etc.) of a live-born child in relation to all the previous live-born children of the mother.

Mean population

Average number of persons in a population (or sub-population) during a period of time.

Previously, this was calculated as half the sum of the populations at the beginning and end of the period. From and including 1989 it has been taken to be the population at the 1. of July for Denmark and Greenland.

Mortality rate, infant

Deaths of live-born children under one year old per 1 000 live births.

Mortality rate, neonatal

Deaths of live-born children under 28 days old per 1 000 live births.

Mortality rate, perinatal

Stillbirths + deaths of live-born children under one week old, per 1 000 births (live births + stillbirths).

Mortality rate, post-neonatal

Deaths of children aged between 28 days and one year per 1 000 live births.

Natural increase (of population)

Excess of live births over deaths.

Naturalisation

The granting of Danish citizenship to a person of foreign nationality.

Reproduction rate, gross

Number of daughters that would be born alive to 1 000 women during the reproductive period of their lives (ages 15 through 49), if the 1 000 women lived to be 50 years old, and if at each age they experienced the given year's age-specific fertility rates.

Reproduction rate, net

Number of daughters that would be born alive to 1 000 women during the reproductive period of their lives (ages 15 through 49), if the 1 000 women were annually reduced in number from age 0 according to the given year's age-specific mortality levels, and if at each age they experienced the given year's age-specific fertility rates.

Residence

Place where a person usually sleeps (except when away owing to vacation, illness or similar) and has his/her furniture etc.

Stillbirth

Foetus delivered after the 28th week of pregnancy, without evidence of life (breathing etc.).

Bilag 4. Tidligere publikationer om befolkningens bevægelser

Statistisk tabelværk

Vielser, fødsler og dødsfald

1801-33:	I, 1	1870-74:	IV A, 1	1906-10:	V A, 8
1834-39:	I, 6	1875-79:	IV A, 2	1911-15:	V A, 13
1840-44:	I, 10	1880-84:	IV A, 5	1916-20:	V A, 15
1845-49:	II, 1	1885-89:	IV A, 7	1921-25:	V A, 17
1850-54:	II, 17, 1. del	1890-94:	IV A, 9	1926-30:	V A, 19
1855-59:	III, 2	1895-1900:	V A, 2	1931-40:	V A, 22
1860-64:	III, 12	19. årh. ¹ :	V A, 5	1941-55:	1962: I
1865-69:	III, 25	1901-05:	V A, 6	1956-69:	1973: XI

¹ Befolkningsforholdene i Danmark i det 19. århundrede.

Statistiske meddelelser

Befolkningens bevægelser

1931-33:	4, 95, 4	1950:	4, 147, 2	1966:	1968:6
1934:	4, 97, 6	1951:	4, 150, 3	1967:	1969:1
1935:	4, 100, 4	1952:	4, 154, 2	1968:	1970:4
1936:	4, 102, 5	1953:	4, 157, 4	1969:	1971:3
1937:	4, 106, 5	1954:	4, 161, 4	1970:	1972:7
1938:	4, 109, 3	1955:	4, 166, 3	1971:	1973:10
1939:	4, 110, 5	1956:	4, 167, 2	1972:	1974:9
1940:	4, 111, 5	1957:	4, 173, 2	1973:	1975:9
1941:	4, 115, 5	1958:	1960:2	1974:	1976:5
1942:	4, 119, 4	1959:	1961:1	1975:	1977:4
1943:	4, 120, 5	1960:	1962:8	1976:	1978:1
1944-45	4, 125, 4	1961:	1963:5	1977:	1978:12
1946:	4, 126, 6	1962:	1964:5	1978:	1980:3
1947:	4, 133, 3	1963:	1965:5	1979:	1981:1
1948:	4, 138, 3	1964:	1966:4	1980:	1982:1
1949:	4, 143, 4	1965:	1967:7		

Årspublikationer

Befolkningens bevægelser

1981 udk. 1983	1985 udk. 1987	1989 udk. 1991
1982 udk. 1984	1986 udk. 1988	1990 udk. 1992
1983 udk. 1985	1987 udk. 1989	1991 udk. 1993
1984 udk. 1986	1988 udk. 1990	

Statistiske undersøgelser

Spædbørnsdødeligheden i Danmark 1931-60. Udk. 1964.

Engelsk udgave: Infant Mortality in Denmark 1931-60. Udk. 1965.

Nyere tendenser i dødeligheden. Udk. 1965.

Fertilitetsforskelle i Danmark. Udk. 1965.

Fertiliteten uden for ægteskab. Udk. 1968.

Regionale forskelle i dødeligheden. Udk. 1969.

Befolkningsprognoser 1970. Udk. 1970.

Befolkningsprognoser 1974-1990. Udk. 1975.

Regionale fertilitetsforskelle 1971-1976. Udk. 1977.

Befolkningsprognoser 1977-2000. Udk. 1978.

Dødelighed og erhverv 1970-75. Udk. 1979.

Befolkningsprognoser 1980-2000. Udk. 1981.

Regionale dødelighedsforskelle i Danmark 1971-79. Udk. 1983.

Dødelighed og erhverv 1970-80. Udk. 1985.

Fertiliteten efter kvinnens alder och paritet hos danska kvinnor födda sedan 1945. (Arbejdsnotat nr. 8). Udk. 1979.

Bilag 5. Danmarks Statistik informerer

Adresse Danmarks Statistik
Sejrøgade 11 Tlf. 39 17 39 17
2100 København Ø Fax 31 18 48 01

Direkte telefonnumre	Abonnement, publikationer	39 17 30 20
	Adressesalg	39 17 36 31
	Bibliotek	39 17 30 30
	Danmarks Statistiks talesystem	39 17 35 10
	Databanker, ABBA	39 17 30 44
	ESDB	39 17 31 50
	DSTB	39 17 36 80
	KSDB	39 17 31 50
	Markedsstatistik, KÅS-Kommune Års Service-system	39 17 36 82
	Salg, pristal	39 17 34 30
	-, publikationer	39 17 30 20
Udenrigshandelsoplysning	39 17 33 30	

Talesystem Ved hjælp af Danmarks Statistiks Talesystem – tryk 39 17 35 10 – kan De få adgang til de senest offentliggjorte tal inden for områderne:

- Forbruger- og nettoprisindeks
- Udenrigshandel
- Ledighed
- Kapitelstakster
- Reguleringsindeks for boligbyggeri

De kan også få oplysning om fremtidige offentliggørelser.

Bibliotek Danmarks Statistiks bibliotek har åbent:

- mandag - onsdag kl. 10-16
- torsdag kl. 10-19
- fredag kl. 10-15

NB! Nu med indgang fra Skt. Kjelds Plads 11.

Publikationer Danmarks Statistik udgiver en række publikationer. De mest kendte er:

- Nyt fra Danmarks Statistik
- Statistiske Efterretninger
- Statistisk årbog
- Statistisk tiårsoversigt

De kan få tilsendt en komplet publikationsfortegnelse.

Bøgerne købes gennem boghandelen eller Danmarks Statistik, telefon 39 17 30 20.

Databanker Danmarks Statistik har fire store databanker, der er åbne for offentligheden:

- KSDB – en kommunalstatistisk databank med oplysninger på kommuneniveau
- DSTB – en tidsseriedatabank med konjunkturbelysende økonomiske tidsserier
- ESDB – en erhvervsstatistisk databank med detaljerede oplysninger om udenrigshandel, produktion, omsætning og forbrug
- ABBA – arbejdsmarkedsstatistikens brugerbank

Serviceopgaver Abonnementsordninger kan etableres ligesom det er muligt at bestille specialkørsler indenfor de fleste emneområder. Ring og hør nærmere.

Bilag 6. Danmarks Statistiks publikationer

Tværgående statistiske publikationer

Nyt fra Danmarks Statistik	Abonnement
Ca. 360 numre om året	Pris 1994:
Brevforsendelse.....	2 540,00 kr.
Via avispostkontoret.....	1 270,00 kr.
Via telefax.....	3 300,00 kr.

Statistisk månedsoversigt

Udkommer medio måneden	
I januar kommer desuden supplementshæfte	
Abonnement for 1994:.....	825,00 kr.

Statistisk årbog

Udkommer hvert år i august	
Pris for 1993 udgaven:.....	245,00 kr.

Statistisk tiårsoversigt

Udkommer hvert år i august	
Pris for 1993 udgaven:.....	115,00 kr.

Danmark i 30 år 1958-1988	30,00 kr.
--	-----------

Emneorienterede statistiske publikationer

Statistiske Efterretninger	Abonnement
	Pris 1994:
Arbejdsmarked.....	525,00 kr.
Befolkning og valg.....	353,00 kr.
Bygge og anlægsvirksomhed.....	269,00 kr.
Generel erhvervsstatistik og handel.....	242,00 kr.
Indkomst, forbrug og priser.....	294,00 kr.
Industri og energi.....	168,00 kr.
Landbrug.....	193,00 kr.
Miljø.....	168,00 kr.
Nationalregnskab, offentlige finanser og betalingsbalance.....	334,00 kr.
Penge- og kapitalmarked.....	244,00 kr.
Samfærdsel og turisme.....	407,00 kr.
Social sikring og retsvæsen.....	284,00 kr.
Uddannelse og kultur.....	336,00 kr.
Udenrigshandel.....	563,00 kr.

Statistikservice

Konjunkturtendenser i udvalgte lande.....	595,00 kr.
Kvartalsvise nationalregnskaber.....	478,00 kr.
Løn- og indkomststatistik.....	125,00 kr.
Månedlig ordre- og omsætningsstatistik for industri.....	406,00 kr.
Prisstatistik.....	582,00 kr.
Socialstatistik.....	392,00 kr.
Udenrigshandelen fordelt på varer og lande.....	2 274,00 kr.
Varestatistik for industri	
serie A.....	161,00 kr.
serie B.....	191,00 kr.
serie C.....	133,00 kr.
serie D.....	229,00 kr.

Årspublikationer

Befolkningens bevægelser 1991.....	175,00 kr.
Befolkningen i kommunerne 1. januar 1993.....	196,00 kr.
Boligtællingen 1. januar 1991.....	241,00 kr.
Bygningsopgørelse 1. januar 1988.....	132,00 kr.
Danmarks administrative inddeling 1986.....	490,00 kr.
Danmarks skibe og skibsfart 1987.....	68,00 kr.
Danmarks vareindførsel og -udførsel 1991.....	377,00 kr.
Folketingsvalget den 10. maj 1988, bind I.....	78,00 kr.
Folketingsvalget den 10. maj 1988, bind II.....	132,00 kr.
Færdighedsniveau 1992.....	140,00 kr.
Indkomster og formuer 1989 og 1990.....	253,00 kr.
Industristatistik 1989.....	105,00 kr.
Input-output tabeller og analyser 1989.....	225,00 kr.
Kommunale finanser 1990.....	169,00 kr.
Kommunalvalgene i kommuner og amtskommuner 21. november 1989.....	109,00 kr.
Kriminalstatistik 1991.....	168,00 kr.
Landbrugsstatistik 1992.....	227,00 kr.
Nationalregnskabsstatistik 1991.....	225,00 kr.
Regnskabsstatistik for industrien 1992.....	225,00 kr.
Skatter og afgifter 1993.....	253,00 kr.

Andre

ADAM En model af dansk økonomi. Okt. 1991.....	245,00 kr.
ADAM En model af dansk økonomi. Okt. 1991.	
Bilag.....	196,00 kr.
Dansk Branchekode 1993.....	296,00 kr.
Dansk kultur- og mediestatistik 1980-1992.....	225,00 kr.
Fertility Trends in Denmark in the 1980s.....	225,00 kr.
Levevilkår i Danmark 1992.....	245,00 kr.
Nøgletal på postnumre 1993.....	300,00 kr.
Tal om natur og miljø 1990.....	200,00 kr.

Danmark i tal

Udkommer hvert år i december måned.....	5,00 kr.
---	----------

Data on Denmark

Udkommer hvert år i december måned.....	5,00 kr.
---	----------

Oversigter over statistikken

Arbejdsplan, Danmarks Statistik

Udkommer hvert år i januar.....	gratis
---------------------------------	--------

Danmarks Statistiks publikationer

Brochure, udkommer i begyndelsen af hvert år.....	gratis
---	--------

suppleres af:

Publikationer udkommet i 1. halvår

Udkommer i 3. kvartal.....	gratis
----------------------------	--------

Vejviser i statistikken

Udkommer med 3 eller 4 års mellemrum	
Pris for 1991 udgaven.....	195,00 kr.