

Befolkningens bevægelser 1989

Vital statistics 1989

DANMARKS
STATISTIK

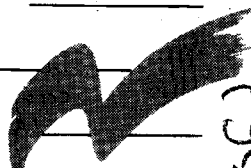

Da. 3
045
ex. 12

Befolkningens bevægelser 1989

Udgivet af Danmarks Statistik

Maj 1991

55. årgang

ISBN 87-501-0812-3

ISSN 0070-3478

Pris: 150,00 kr. inkl. 22% moms

Oplag: 900

Danmarks Statistiks trykkeri, København

Signatur- forklaring

- » Gentagelse
 - Nul
 - 0 } Mindre end ½ af den anvendte enhed
 - 0,0 }
 - Tal kan efter sagens natur ikke forekomme
 - .. Oplysning for usikker til at angives
 - ... Oplysning foreligger ikke
 - * Foreløbige eller anslåede tal
 - Vandret eller lodret streg markerer databrud i en tidsserie. Oplysninger fra før og efter databrudet er ikke fuldt sammenlignelige
 - // Databrud i diagrammer
 - i.sk. Ikke sæsonkorrigeret
 - sk. Sæsonkorrigeret
 - r Reviderede tal
- Som følge af afrunding kan summen af tallene i tabellerne afvige fra totalen.

Symbols

- » Repetition
 - Nil
 - 0 } Less than half the final digit shown
 - 0,0 }
 - Not applicable
 - .. Available information not conclusive
 - ... Data not available
 - * Provisional or estimated figures
 - Horizontal or vertical line indicates break in a series, which means that data before and after break in a series are not fully comparable
 - // Break in a series (in diagrams)
 - i.sk. Not seasonally adjusted
 - sk. Seasonally adjusted
 - r Revised figures
- Due to rounding, the figures given for individual items do not necessarily add up the corresponding totals shown.

DANMARKS STATISTIK

29 MAJ 1991

BIBLIOTEKET

© Danmarks
Statistik
1991

Enhver form for hel eller delvis gengivelse eller mangfoldiggørelse af denne publikation, uden skriftligt samtykke fra Danmarks Statistik, er forbudt efter gældende lov om ophavsret.

Undtaget herfra er citatretten, der giver ret til at citere, med angivelse af denne publikation som kilde, i overensstemmelse med god skik og i det omfang, som betinges af formålet.

FORORD

Dette hæfte danner en fortsættelse af de årlige publikationer vedrørende befolkningens bevægelser, som blev påbegyndt med hæftet for årene 1931–1933 (jf. fortegnelse på side 202).

Hæftet giver oplysning om befolkningsbevægelserne: Fødsler, dødsfald, indgåede og opløste ægteskaber, vandringer, aborter og adoptioner. Hertil kommer opgørelser af befolkningen og dens sammensætning både på person-, familie- og husstands niveau. Et specielt afsnit omhandler udenlandske statsborgere.

Befolkningens bevægelser på Færøerne og i Grønland er opgjort i særlige afsnit.

Hæftets tekstaffsnit indledes med en belysning af nogle områder inden for befolkningsstatistikken, der påkalder sig særlig aktuell interesse; emnerne skifter fra år til år. En fortegnelse over de tidligere belyste emner findes på side 12. I dette hæfte indgår 2 artikler, Befolkningsudviklingen i 1989 af professor Poul Chr. Matthiessen og Genvandringer 1973–1989 af fuldmægtig Anita Lange. Desuden findes en beskrivelse af befolkningstatistikens grundbegreber og kilder.

Bilag 1 indeholder kortfattede definitioner af nogle vigtige befolkningsstatistiske begreber, og bilag 2 giver beskrivelse af de mere tekniske befolkningsstatistiske beregningsmetoder.

Bilag 3 indeholder et engelsksproget sammendrag af afsnittene om kilder og grundbegreber samt definitioner.

Hæftet er udarbejdet i Danmarks Statistiks 1. kontor i afdelingen for den løbende befolkningsstatistik under ledelse af fuldmægtig Anita Lange.

Danmarks Statistik i januar 1991

Hans E. Zeuthen

Lene Skotte

PREFACE

Befolkningens bevægelser (Vital Statistics) is an annual publication which appeared for the first time in the series Statistiske Meddelelser (Statistical Reports) with data for the period 1931–1933. A list of earlier editions is shown on page 202.

The publication presents information about events such as births, deaths, marriages, divorces, migrations, abortions and adoptions, as well as information about the size and composition of the Danish population at person, family and household levels. A particular chapter deals with foreign nationals.

Statistics for the Faroe Islands and Greenland are given in separate chapters.

The first part of the text section of this publication deals with developments in selected statistical fields of particular current interest. The subjects, which may change from year to year, are this time Population trends in 1989 (by Professor Poul Chr. Matthiessen) and Remigration 1973–1989 (by Ms. Anita Lange). Moreover the text section outlines the concepts and sources of Danish vital statistics.

Annex 1 gives concise definitions of some important statistical concepts used, and Annex 2 describes calculation techniques involved in measuring demographic components.

Annex 3 contains a *summary in English* of that part of the text section which deals with concepts and sources.

This publication has been prepared by Danmarks Statistik's 1st Division in the section for vital statistics – Ms. Anita Lange being in charge of the work.

Danmarks Statistik, January 1991

Hans E. Zeuthen

Lene Skotte

Indhold

Tekstafdeling

Emneartikler	12
1. Befolkningsudviklingen	13
2. Genvandringer 1973–1989	18
3. Befolkningsstatistikens grundbegreber og kilder	25
3.1. Fødsler	25
3.2. Legale aborter	26
3.3. Dødsfald	26
3.4. Vielser	27
3.5. Opløste ægteskaber	27
3.6. Indenlandske flytninger	28
3.7. Udenlandske vandringer	28
3.8. Hele befolkningen	29
3.9. Familier og husstande	29
3.10. Udenlandske statsborgere	29
3.11. Befolkningsregnskaber	29
3.12. Adoptioner	29
3.13. Færøerne	30
3.14. Grønland	30
4. Opgørelsesmåde for CPR-baseret statistik	31
5. Supplerende statistik	32

Tabelafdeling

A. Samlet oversigt

Tabel 1. Oversigt over befolkningens bevægelser	34
---	----

B. Fødsler

Tabel 2. Antal fødte 1931–1989	38
Tabel 3. Antal fødte 1989 fordelt efter fødsels- måned	38
Tabel 4. Fertilitets- og reproduktionstillene 1931– 1989	39
Tabel 5. Antal levendefødte pr. 1 000 kvinder in- den for étårs-aldersklasser for kvinder tilhø- rende generationerne 1934/35–1964/65	40
Tabel 6. Antal levendefødte pr. 1 000 kvinder inden for aldersklasser for kvinder tilhø- rende generationerne 1934/35–1964/65 (kumulerede tal)	40
Tabel 7. Andelen af kvinder i generationerne 1948–1973 med mindst ét levendefødt barn (pr. 1 000 kvinder)	42
Tabel 8. Andelen af kvinder i 20-, 25-, 30- og 35-års alderen fra generationerne 1947– 1968 fordelt efter antal levendefødte (pr. 1 000 kvinder)	42

Contents

Text section

Special articles	
1. Population trends	
2. Remigration 1973–1989	
3. Concepts and sources of vital statistics	
3.1 Births	
3.2 Legal abortions	
3.3 Deaths	
3.4 Marriages	
3.5 Dissolution of marriages	
3.6 Internal migrations	
3.7 External migrations	
3.8 Total population	
3.9 Families and households	
3.10 Foreign nationals	
3.11 Population accounts	
3.12 Adoptions	
3.13 Faroe Islands	
3.14 Greenland	
4. The production of CPR based statistics	
5. Supplementary statistics	

Tables section

A. General survey

Table 1. Summary vital statistics	
-----------------------------------	--

B. Births

Table 2. Births 1931–1989	
Table 3. Births 1989 by month	
Table 4. Fertility and reproduction rates 1931– 1989	
Table 5. Live births per 1 000 women, specific for age of women born 1934/35–1964/65	
Table 6. Live births per 1 000 women, specific for age of women born 1934/35–1964/65 (cumulative figures)	
Table 7. Women born 1948–1973 having had at least one live birth (per 1 000 women)	
Table 8. Women born 1947–1968, by number of live births ever, at the ages of 20, 25, 30 and 35 years (per 1 000 women)	

Tabel 9. De aldersbetingede fertilitetskvotienter på étårs-aldersklasser 1980-1989	44	Table 9. Age-specific fertility rates 1980-1989	
Tabel 10. Antal levendefødte efter moderens alder og de aldersbetingede fertilitetskvotienter 1989, fordelt efter amter mv.	45	Table 10. Live births by age of mother and age-specific fertility rates 1989 by counties	
Tabel 11. De aldersbetingede fertilitetskvotienter i og uden for ægteskab 1973-1989 .	46	Table 11. Age-specific fertility rates for married women and for other women 1973-1989	
Tabel 12. Antal levendefødte 1989 fordelt efter moderens ægteskabelige stilling og alder	46	Table 12. Live-births 1989 by marital status and age of mother	
Tabel 13. Antal levende- og dødfødte 1989, fordelt efter moderens alder og enkelt- eller flerfødte	47	Table 13. Live births and stillbirths 1989, by age of mother, single delivery and multiple delivery	
Tabel 14. Antal levendefødte i ægteskab 1989, fordelt efter moderens og faderens alder	48	Table 14. Live births to married women, 1989, by age of mother and father	
Tabel 15. Antal levendefødte 1989 fordelt efter moderens alder og levendefødt nummer	48	Table 15. Live births 1989 by live-birth order and age of mother	
Tabel 16. Antal levende- og dødfødte 1989, fordelt efter fødselsvægt og enkelt- og flerfødte	49	Table 16. Live births and stillbirths 1989 by single delivery, multiple delivery and birth weight	
Tabel 17. Antal levende- og dødfødte 1989, fordelt efter fødselslængde og enkelt- eller flerfødte	49	Table 17. Live births and stillbirths 1989, by single delivery, multiple delivery and birth length	
Tabel 18. Antal enkeltfødsler og flerfødsler 1931-1989	50	Table 18. Single deliveries and multiple deliveries 1931-1989	
Tabel 19. Antal enkelt- og flerfødsler 1981-1989, fordelt efter børnenes køn	50	Table 19. Single deliveries and multiple deliveries, 1981-1989, by sex	
Tabel 20. Antal flerfødsler 1946-1989 fordelt efter moderens alder	51	Table 20. Multiple deliveries 1946-1989 by age of mother	
Tabel 21. Antal fødte drenge pr. 1 000 fødte piger 1931-1989	51	Table 21. Male births per 1 000 female births 1931-1989	

C. Legale aborter

Tabel 22. Antal legale aborter og den generelle abortkvotient 1946-1989	54
Tabel 23. Antal legale aborter 1989 fordelt efter kvindens alder og bopæl	54
Tabel 24. De aldersbetingede legale abortkvotienter 1989 fordelt efter kvindens bopæl	55
Tabel 25. De aldersbetingede legale abortkvotienter 1974-1989	55
Tabel 26. Antal legale aborter 1989 fordelt efter kvindens alder og ægteskabelige stilling	56
Tabel 27. De aldersbetingede legale abortkvotienter 1989 fordelt efter kvindens ægteskabelige stilling	56
Tabel 28. Legale aborter i pct. af legale aborter og fødsler	56

C. Legal abortions

Table 22. Legal abortions and general abortion rate 1946-1989	
Table 23. Legal abortions 1989 by age and residence of the woman	
Table 24. Age-specific legal abortion rates 1989 by residence of the woman	
Table 25. Age-specific abortion rates 1974-1989	
Table 26. Legal abortions 1989 by age and marital status of the woman	
Table 27. Age-specific legal abortion rates 1989 by marital status of the woman	
Table 28. Legal abortions as a percentage of legal abortions and births	

D. Dødsfald

Tabel 29. Dødeligheden 1931-1989	58
Tabel 30. Middellevetider for 0-, 1-, 50- og 65-årige mænd og kvinder 1931-1989....	58
Tabel 31. Antal døde fordelt efter døds måned ...	59
Tabel 32. Antal døde 1989 fordelt efter køn, alder og ægteskabelig stilling	59
Tabel 33. Antal døde pr. 1 000 personer i hver aldersklasse	60
Tabel 34. Indeks for dødeligheden i visse aldersgrupper 1931-1989	60
Tabel 35. Antal døde i 1. leveår 1989, fordelt efter levetid	61
Tabel 36. De enkelte fødselskuld's dødelighed i 1. leveår 1961-1988	61
Tabel 37. Antal døde og antal døde pr. 1 000 personer 1989 fordelt efter amter mv. samt køn og alder	62
Tabel 38. Dødelighedstavle for årene 1981-1985.	64
Tabel 39. Dødelighedstavle for årene 1988-1989.	65
Tabel 40. Antal døde 1988 fordelt efter køn, alder og dødsårsag	66
Tabel 41. Antal døde pr. 100 000 personer 1989 fordelt efter køn, alder og dødsårsag...	70

D. Deaths

Table 29. Mortality 1931-1989	
Table 30. Expectation of life at ages 0, 1, 50 and 65 years, by sex, 1931-1989	
Table 31. Deaths by month of death	
Table 32. Deaths 1989 by sex, age and marital status	
Table 33. Deaths per 1 000 population by age	
Table 34. Index of mortality in selected age groups 1931-1989	
Table 35. Infant deaths 1989 by age	
Table 36. Cohort infant mortality rates 1961-1988	
Table 37. Deaths: actual number and number per 1 000 population, 1989, by counties, sex and age	
Table 38. Life table for the years 1981-1985	
Table 39. Life table for the years 1988-1989	
Table 40. Deaths 1988 by sex, age and cause of death	
Table 41. Deaths per 100 000 population, 1989, by sex, age and cause of death	

E. Vielser

Tabel 42. Antal vielser fordelt efter vielsesmåned	76
Tabel 43. Antal vielser 1989 fordelt efter parternes ægteskabelige stilling før vielsen	76
Tabel 44. Antal vielser 1989 fordelt efter parternes alder og ægteskabelige stilling før vielsen	77
Tabel 45. Antal vielser 1989 fordelt efter de viedes indbyrdes alder og ægteskabelige stilling før vielsen	77
Tabel 46. Antal viede 1989 pr. 1 000 personer fordelt efter køn, civilstand og alder...	79
Tabel 47. Antal viede pr. 1 000 ikke-gifte 1980-1989 fordelt efter køn og alder	79
Tabel 48. Vielsestavler for hidtil ugifte personer for årene 1979-1989	80
Tabel 49. Antal viede 1989 fordelt efter mandens og kvindens bopælsamt, og vielse smyndighed	82

E. Marriages

Table 42. Marriages by month	
Table 43. Marriages 1989 by previous marital status of both spouses	
Table 44. Marriages 1989 by age and previous marital status of both spouses	
Table 45. Marriages 1989 by age and previous marital status of both spouses	
Table 46. Persons marrying 1989 per 1 000 population, by sex, marital status and age	
Table 47. Persons marrying per 1 000 non-married 1980-1989, by sex and age	
Table 48. Marriage tables for never-married persons 1979-1989	
Table 49. Persons marrying in 1989, by husband's and wife's counties of residence and by type of marriage ceremony	

F. Opløste ægteskaber

Tabel 50. Antal indgåede og opløste ægteskaber 1964–1989	84
Tabel 51. Antal skilsmisser fordelt efter ægtefællernes alder	84
Tabel 52. Antal skilsmisser fordelt efter ægteskabets varighed og hustruens og mandens alder	85
Tabel 53. Skilsmisser 1988 og 1989 fordelt efter vielsesår, antal og antal pr. 10 000 vielser i vielsesåret	86
Tabel 54. Antal skilsmisser fordelt efter ægteskabets varighed	87
Tabel 55. Antal fraskilte pr. 1 000 gifte 1979–1989 fordelt efter køn og alder	87
Tabel 56. Antal ægteskaber opløst i 1989 ved den ene ægtefælles død, fordelt efter ægtefællernes alder ved dødsfaldet	88
Tabel 57. Ægteskabsopløsningstavler for ægteskaber indgået i 1950, 1955, 1960, 1965, 1970, 1975, 1980 og 1985	89

G. Indenlandske flytninger

Tabel 58. Antal tilflyttede til de enkelte amter 1989, fordelt efter køn og alder	94
Tabel 59. Antal fraflyttede fra de enkelte amter 1989, fordelt efter køn og alder	96
Tabel 60. Antal nettotilflyttede til de enkelte amter 1989, fordelt efter køn og alder	98
Tabel 61. Antal amtskommunale flytninger 1989 fordelt efter kombineret til- og fraflytningsamt	100
Tabel 62. Samtlige indenlandske flytninger 1989 fordelt efter køn og alder	100

H. Udenlandske vandring

Tabel 63. Antal indvandrede 1989 fordelt efter fraflytningsland, køn, alder og statsborgerskab	104
Tabel 64. Antal udvandrede 1989 fordelt efter tilflytningsland, køn, alder og statsborgerskab	110
Tabel 65. Ind- og udvandrede 1989 fordelt efter køn og statsborgerskab	116
Tabel 66. Varige vandring 1988 fordelt efter køn og statsborgerskab	117

F. Dissolution of marriages

Table 50. Marriages contracted and dissolved 1964–1989	
Table 51. Divorces by age of both spouses	
Table 52. Divorces by duration of marriage and age of wife and husband	
Table 53. Divorces 1988 and 1989 by year of marriage and per 10 000 marriages	
Table 54. Divorces by duration of marriage	
Table 55. Persons getting divorced per 1 000 married 1979–1989, by sex and age	
Table 56. Marriages dissolved in 1989 through the death of one of the spouses, by age of spouses at time of death	
Table 57. Dissolution tables for marriages contracted in 1950, 1955, 1960, 1965, 1970, 1975, 1980 and 1985	

G. Internal migrations

Table 58. Internal migration into counties, 1989, by sex and age	
Table 59. Internal migration out of counties, 1989, by sex and age	
Table 60. Net internal migration into counties, 1989, by sex and age	
Table 61. Inter-county migration, 1989, by counties moved out of and into	
Table 62. Internal migration, 1989, by sex and age	

H. External migrations

Table 63. Immigrants, 1989, by sex, age, citizenship and country of last permanent residence	
Table 64. Emigrants, 1989, by sex, age, citizenship and country of intended future residence	
Table 65. Immigration and emigration, 1989, by sex and citizenship	
Table 66. Long Term Migration, 1988, by sex and citizenship	

I. Hele befolkningen

Tabel 67. Befolkningens fordeling efter køn, alder og ægteskabelig stilling pr. 1. januar 1990	120
Tabel 68. Middelfolketal 1989 efter køn, alder og ægteskabelig stilling	123

J. Familier og husstande

Tabel 69. Familier pr. 1. januar 1984–1990	128
Tabel 70. Familier pr. 1. januar 1990 fordelt efter antal personer i familien	128
Tabel 71. Familier pr. 1. januar 1990 i de enkelte amter fordelt efter antal børn	129
Tabel 72. Husstande pr. 1. januar 1984–1990	131
Tabel 73. Husstande pr. 1. januar 1990 fordelt efter antal personer i husstanden	131

K. Udenlandske statsborgere

Tabel 74. Antal udenlandske statsborgere fordelt efter køn, alder og statsborgerskab pr. 1. januar 1990	134
Tabel 75. Antal udenlandske statsborgere fordelt efter statsborgerskab pr. 1. januar 1981–1990	136
Tabel 76. Antal udenlandske statsborgere fordelt efter køn, alder og ægteskabelig stilling pr. 1. januar 1990	137
Tabel 77. Antal udenlandske statsborgere i de enkelte amter mv. fordelt efter udvalgte nationaliteter pr. 1. januar 1990	137
Tabel 78. Naturalisationer 1989	138
Tabel 79. Antal personer født i udlandet fordelt efter alder og fødeland pr. 1. januar 1990	139
Tabel 80. Befolkningsregnskab 1989 for udenlandske statsborgere i Danmark	140
Tabel 81. Fertilitets- og reproduktionstallene 1989 fordelt efter moderens statsborgerskab ..	141

I. Total population

Table 67. The population at 1 January 1990, by sex, age and marital status	
Table 68. Mean population, 1989 by sex, age and marital status	

J. Families and households

Table 69. Families at 1 January 1984–1990	
Table 70. Families at 1 January 1990, by family size	
Table 71. Families of counties by number of children at 1 January 1990	
Table 72. Households at 1 January 1984–1990	
Table 73. Households at 1 January 1990, by household size	

K. Foreign Nationals

Table 74. Foreign nationals resident in Denmark at 1 January 1990, by sex, age and citizenship	
Table 75. Foreign nationals resident in Denmark at 1 January 1981–1990, by citizenship	
Table 76. Foreign nationals resident in Denmark at 1 January 1990, by sex, marital status and age	
Table 77. Foreign nationals resident in Danish counties at 1 January 1990, by selected citizenship countries	
Table 78. Naturalisations 1989	
Table 79. Persons born in foreign countries at 1st January 1990, by age and place of birth	
Table 80. Population accounts 1989 for foreign nationals resident in Denmark	
Table 90. Fertility and reproduction rates 1989 by citizenship of mother	

L. Befolkningsregnskaber

Tabel 82. Befolkningsregnskab 1989 for mænd og kvinder fordelt efter fødselsår og alder	144
Tabel 83. Befolkningsregnskab 1989 for kommuner og amter	154

M. Adoptioner

Tabel 84. Antal adoptioner 1968–1989 fordelt efter adoptionens art og barnets køn	168
Tabel 85. Antal adoptioner 1989 fordelt efter barnets køn og fødeland	168
Tabel 86. Antal adoptioner 1989 fordelt efter adoptionens art og barnets alder ved adoptionen	169
Tabel 87. Antal ikke-familieadoptioner 1989 fordelt efter adoptivmoderens og barnets alder ved adoptionen	169

N. Færøerne

Tabel 88. Oversigt over befolkningens bevægelser 1931–1989. Færøerne	172
Tabel 89. Fertilitets- og reproduktionstallene 1961/65–1989. Færøerne	173
Tabel 90. De aldersbetingede fertilitetskvotienter i og uden for ægteskab 1961/65–1971/75. Færøerne	173
Tabel 91. Antal levendefødte i og uden for ægteskab 1989 fordelt efter moderens alder. Færøerne	174
Tabel 92. Antal døde 1985–1989 fordelt efter køn og alder. Færøerne	174
Tabel 93. Antal døde pr. 1 000 personer i hver aldersklasse 1966/70–1981/85. Færøerne	175
Tabel 94. Børnedødeligheden fordelt efter levetid 1961/65–1981/85. Færøerne	175
Tabel 95. Dødsårsagerne 1989. Færøerne	176
Tabel 96. Dødelighedstavler for årene 1966–1985. Færøerne	177
Tabel 97. Antal vielser 1989 fordelt efter de vides indbyrdes alder. Færøerne	178
Tabel 98. Befolkningens fordeling efter køn og alder pr. 1. januar 1990. Færøerne	178
Tabel 99. Middelfolketal 1989 efter køn og alder. Færøerne	179

L. Population Accounts

Table 82. Population accounts 1989 for males and females analysed by year of birth and age	
Table 83. Population accounts 1989 for municipalities and counties	

M. Adoptions

Table 84. Adoptions 1968–1989 by type and by sex	
Table 85. Adoptions 1989 by sex and country of birth	
Table 86. Adoptions 1989 by type and by age of child	
Table 87. Non-family adoptions 1989, by age of adoptive mother and child	

N. Faroe Islands

Table 88. Summary vital statistics 1931–1989. Faroe Islands	
Table 89. Fertility and reproduction rates 1961/65–1989. Faroe Islands	
Table 90. Age-specific fertility rates for married women and for other women 1961/65–1971/75. Faroe Islands	
Table 91. Live births to married women and to other women in 1989, by age of mother. Faroe Islands	
Table 92. Deaths 1985–1989 by sex and age. Faroe Islands	
Table 93. Deaths per 1 000 population by age 1966/70–1981/85. Faroe Islands	
Table 94. Infant mortality rates by age 1961/65–1981/85. Faroe Islands	
Table 95. Causes of death 1989. Faroe Islands	
Table 96. Life tables for the years 1966–1985. Faroe Islands	
Table 97. Marriages 1989 by age of both spouses. Faroe Islands	
Table 98. The population at 1 January 1990 by sex and age. Faroe Islands	
Table 99. Mean population 1989, by sex and age. Faroe Islands	

O. Grønland

Tabel 100. Oversigt over befolkningens bevægelser 1931–1989. Grønland	182
Tabel 101. Fertilitets- og reproduktionstallene 1961/65–1989. Grønland	183
Tabel 102. De aldersbetingede fertilitetskvotienter i og uden for ægteskab 1961/65–1981/85. Grønland	183
Tabel 103. Antal levendefødte i og uden for ægteskab 1989 fordelt efter moderens alder. Grønland	184
Tabel 104. Antal døde 1985–1989 fordelt efter køn og alder. Grønland	184
Tabel 105. Antal døde pr. 1 000 personer i hver aldersklasse 1966/70–1981/85. Grønland	185
Tabel 106. Børnedødeligheden fordelt efter levetid 1961/65–1981/85. Grønland	185
Tabel 107. Dødsårsagerne 1989. Grønland	186
Tabel 108. Dødelighedstavler for årene 1966–1985. Grønland	187
Tabel 109. Antal vielser 1989, fordelt efter de vides indbyrdes alder. Grønland	188
Tabel 110. Familier pr. 1. januar 1990, fordelt efter antal personer. Grønland	188
Tabel 111. Befolkningens fordeling efter køn, alder og ægteskabelig stilling pr. 1. januar 1990. Grønland	189
Tabel 112. Middelfolketal 1989 efter køn, alder og ægteskabelig stilling. Grønland	190

P. Bilag

Bilag 1: Ordforklaringer	192
Bilag 2: Teknisk beskrivelse af beregningsmetoder	195
Bilag 3: Summary in English	197
Bilag 4: Tidligere publikationer om befolkningens bevægelser	202

Signaturforklaring

Gentagelse	»
Nul	–
Mindre end ½ af den anvendte enhed	{ 0, 0,5
Anvendes i rubrikker, hvor der efter sagens natur ikke kan forekomme tal	•
Oplysninger foreligger ikke
Anføres ved foreløbige eller anslåede tal	*

O. Greenland

Table 100. Summary vital statistics 1931–1989. Greenland	
Table 101. Fertility and reproduction rates 1961/65–1989. Greenland	
Table 102. Age-specific fertility rates for married women and for other women 1961/65–1981/85. Greenland	
Table 103. Live births to married women and to other women in 1989, by age of mother. Greenland	
Table 104. Deaths 1985–1989 by sex and age. Greenland	
Table 105. Deaths per 1 000 population by age 1966/70–1981/85. Greenland	
Table 106. Infant mortality rates by age 1961/65–1981/85. Greenland	
Table 107. Causes of death 1989. Greenland	
Table 108. Life tables for the years 1966–1985. Greenland	
Table 109. Marriages 1989 by age of both spouses. Greenland	
Table 110. Families at 1 January 1990, by family size. Greenland	
Table 111. The population at 1 January 1990 by sex, age and marital status. Greenland	
Table 112. Mean population 1989, by sex, age and marital status. Greenland	

P. Annexes

Annex 1: Concepts and definitions	
Annex 2: Description of computation methods	
Annex 3: Summary in English	
Annex 4: Earlier publication about vital statistics	

Explanation of symbols

Repetition	»
Nil	–
Less than half of unit employed	{ 0, 0,5
Not applicable	•
Data not available	...
Provisional or estimated figures	*

I serien Befolkningens Bevægelser er der siden 1975 udover den årlige artikel vedrørende befolkningsudviklingen bragt følgende artikler:

- 1975 Papirløse samlivsforhold
Udviklingen i antal legale aborter
- 1976 Nedgangen i fødselstallet
Dødeligheden i 1976
- 1977 Familiedannelse og -opløsning efter 1965
- 1978 Vandringerne mellem Danmark og udlandet 1971–1978
Udenlandske statsborgere i Danmark 1968–1979
- 1979 Udenlandske statsborgere og personer født i udlandet
- 1980 Indenlandske vandringer
Familie- og husstandsstatistik
- 1981 Nedgangen i fødselstallet
- 1983 Genvandringer
- 1984 Skilsmisser og børn i skilsmisser 1984
- 1985 Børn født uden for ægteskab
- 1986 Ændringer i Befolkningens køns- og alderssammensætning
i perioden 1971–1987
- 1987 Fertilitetsudviklingen i Danmark
Indenlandske flytninger 1971–1987
- 1988 Familiedannelse og opløsning siden 1960

1. Befolkningsudviklingen i 1989

1.1. Befolkningstilvæksten

Den 1. januar 1989 var folketallet i Danmark 5 129 788. I løbet af 1989 voksede befolkningen med godt 5 600, således at den pr. 1. januar 1990 udgjorde 5 135 409 personer. Stigningen i folketallet var resultatet af et fødselsoverskud på knap 2 000 og et indvandringsoverskud på godt 3 400, hertil kommer en korrektion på godt 200 personer. Fødselsoverskuddet fremkommer som forskellen mellem antallet af levendefødte og døde, som i 1989 var hen-

holdsvis knap 61 400 og 59 400. Medens den årlige befolkningstilvækst i perioden 1960–1966 ret konstant udgjorde 0,8 pct., faldt den i løbet af årene 1967–1980 til næsten nul. Befolkningstilvæksten var negativ fra 1981 til 1984. Siden da har der været en beskedent tilvækst. Udviklingen i befolkningstilvæksten og dens bestanddele fremgår af figur 1 og af tabel 1 i tabelafsnittet.

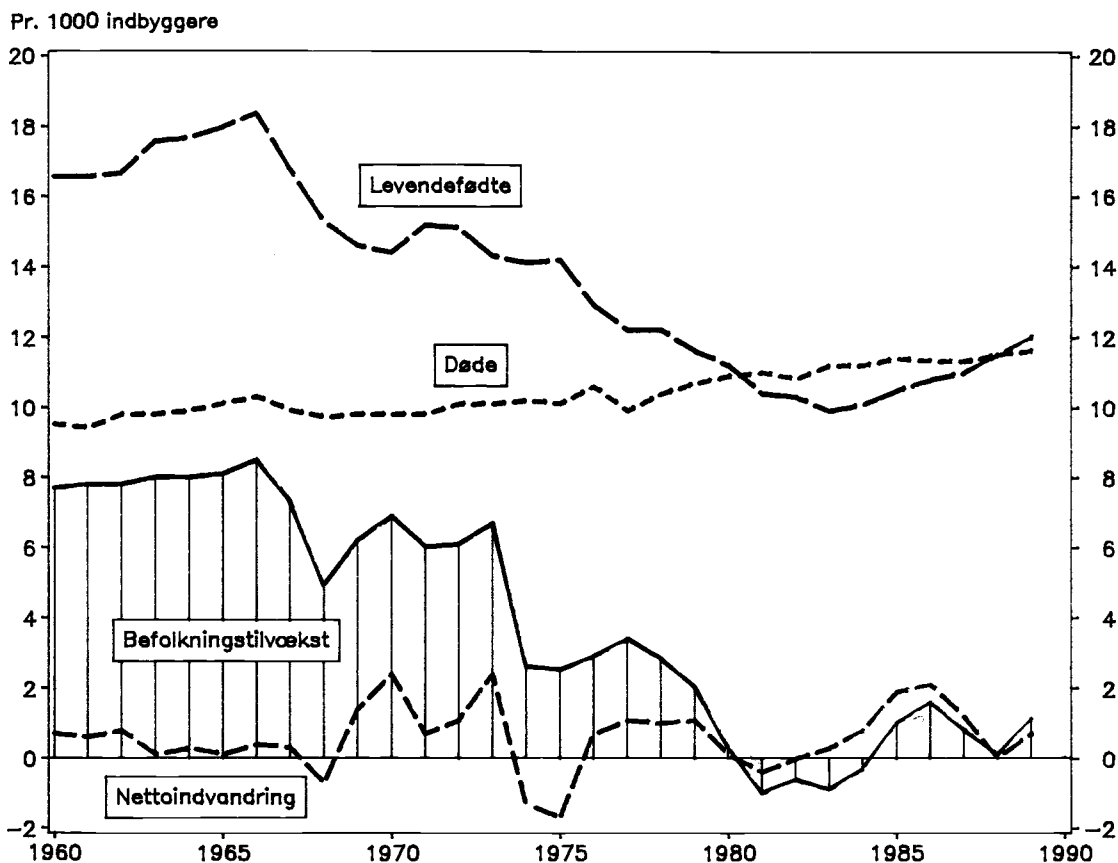

Figur 1. Befolkningstilvæksten og dens bestanddele 1960–1989

1.2. Fertiliteten

I 1989 fortsatte stigningen i fødselstallet fra 1988, således at antallet af levendefødte i 1989 udgjorde 61 351 mod 58 844 året før, dvs. en forøgelse på 4,3 pct. Som det fremgår af tabel I, steg den samlede fertilitet (dvs. det gennemsnitlige antal levendefødte pr. 1 000 kvinder) fra 1 560 i 1988 til 1 621 i 1989. Denne stigning er først og fremmest fremkommet ved en fertilitetsopgang i aldersklasserne over 25 år. Fertilitetsstigningen gjorde sig – på en enkelt undtagelse nær – gældende for alle levendefødtal. I 1989 udgjorde andelen af levendefødte med fødselsnummer et og to henholdsvis 47,0 pct. og 36,2 pct. af samtlige levendefødte. Den gennemsnitlige alder for førstegangsfødende mødre var 26,2 år i 1989 mod 26,1 år i 1988.

Medens den samlede fertilitet steg med 3,9 pct. for landet som helhed, var der tale om et fald i to af landets amter.

Fertilitetsniveauet udviste også i 1989 en betydelig geografisk variation, nemlig fra værdier af den samlede fertilitet på 1 353 i Københavns Kommune til 1 885 i Viborg Amt.

Andelen af levendefødte uden for det legale ægteskab steg fra 44,7 pct. i 1988 til 46,1 pct. i 1989. Denne andel var meget forskellig fra område til område. Medens antallet af levendefødte uden for det legale ægteskab i Københavns Kommune udgjorde 53,6 pct., var andelen kun 38,8 pct. i Ringkøbing Amt.

Tabel I. Fertilitets- og reproduktionstallene 1988 og 1989

	1988	1989	Ændring 1988-89
	— pct. —		
<i>Aldersbetingede fertilitetskvotienter</i>			
<i>Moderens alder:</i>			
15-19 år.....	9,1	9,3	2,2
20-24 »	71,3	71,5	0,3
25-29 »	128,1	131,6	2,7
30-34 »	76,7	82,6	7,8
35-39 »	23,4	25,4	8,5
40-44 »	3,2	3,6	12,5
45-49 »	0,2	0,1	1
<i>Generel</i>			
<i>fertilitetskvotient</i>	45,3	47,1	4,0
<i>Samlet fertilitet</i>	1 560	1 621	3,9
<i>Bruttoreproduktionstal</i>	756	789	4,2
<i>Nettoreproduktionstal</i>	744	777	4,4

Kilde: Tabel 4.

¹ For få observationer.

Fertilitets- og dødelighedsniveauet i 1989 svarede til et nettoreproduktionstal på 777. Hvis en generation af kvinder skal kunne reproducere sig selv, må nettoreproduktionstallet være mindst 1 000. Nettoreproduktionstallet i 1989 lå således 22,3 pct. under reproduktionsgrænsen.

1.3. Dødeligheden

Der indtraf 59 397 dødsfald i 1989, dvs. godt 400 flere end i 1988. 84,3 pct. af dødsfaldene indtraf efter 60-års alderen. Ifølge dødelighedstavlen for 1988-89 udgjorde spædbørnsdødeligheden – dvs. dødeligheden i det første leveår – kun 9,0 promille for drenge og 6,8 promille for piger. Godt 59 pct. af dødsfaldene blandt døde under 1 år fandt sted i den første levemåned. Andelen af døde fra fødslen til 50-års fødselsdagen er nu så lav som 7,9 og 5,0 pct. for henholdsvis mænd og kvinder.

Middellevetiden for 0-årige mænd og kvinder var i samme periode henholdsvis 72,0 og 77,7 år. I 60-års alderen kunne en mand forvente at leve endnu 17,5 år, hvorimod en kvinde kunne påregne 21,7 år, dvs. 4,2 år mere.

Figur 2 viser mændenes overdødelighed i de forskellige aldre. Drengenes spædbørnsdødelighed er 31 pct. højere end pigernes. Mændenes overdødelighed aftager i den næste aldersklasse for at øges stærkt efter 15-års alderen, således at mændenes dødelighedsniveau er 2-3 gange højere end kvindernes i aldersklassen 15-34 år. I de følgende aldersklasser formindskes overdødeligheden, for igen at øges efter 50-års alderen. Mellem 60- og 80-års alderen er mændenes dødelighed 60-70 pct. højere end kvindernes.

1.4. Vielser og skilsmisser

Antallet af vielser faldt fra 32 080 i 1988 til 30 894 i 1989, dvs. med 3,7 pct. Faldet blandt vielser, hvor begge parter var ugifte før vielsen, var 4,2 pct. I 1989 udgjorde disse vielser 62,2 pct. af samtlige vielser. Den gennemsnitlige vieselsalder ved første ægteskab steg fra 1988 til 1989, nemlig fra 29,6 år til 29,8 år for mænd og fra 27,1 år til 27,4 år for kvinder. Vielsesniveauet for såvel mænd som kvinder faldt i næsten alle aldersklasser.

Vielsesniveauet i 1989 svarede til, at blandt 10 000 ugifte 18-årige mænd ville kun 9,6 pct. have indgået ægteskab inden 25-års alderen. I 50-års alderen ville andelen af ugifte stadig udgøre 30,4 pct. Blandt 10 000 15-årige ugifte kvinder ville kun 21,0 pct. være indtrådt i ægteskab inden 25-års alderen, og 25,8 pct. ville stadig være ugifte i 50-års alderen.

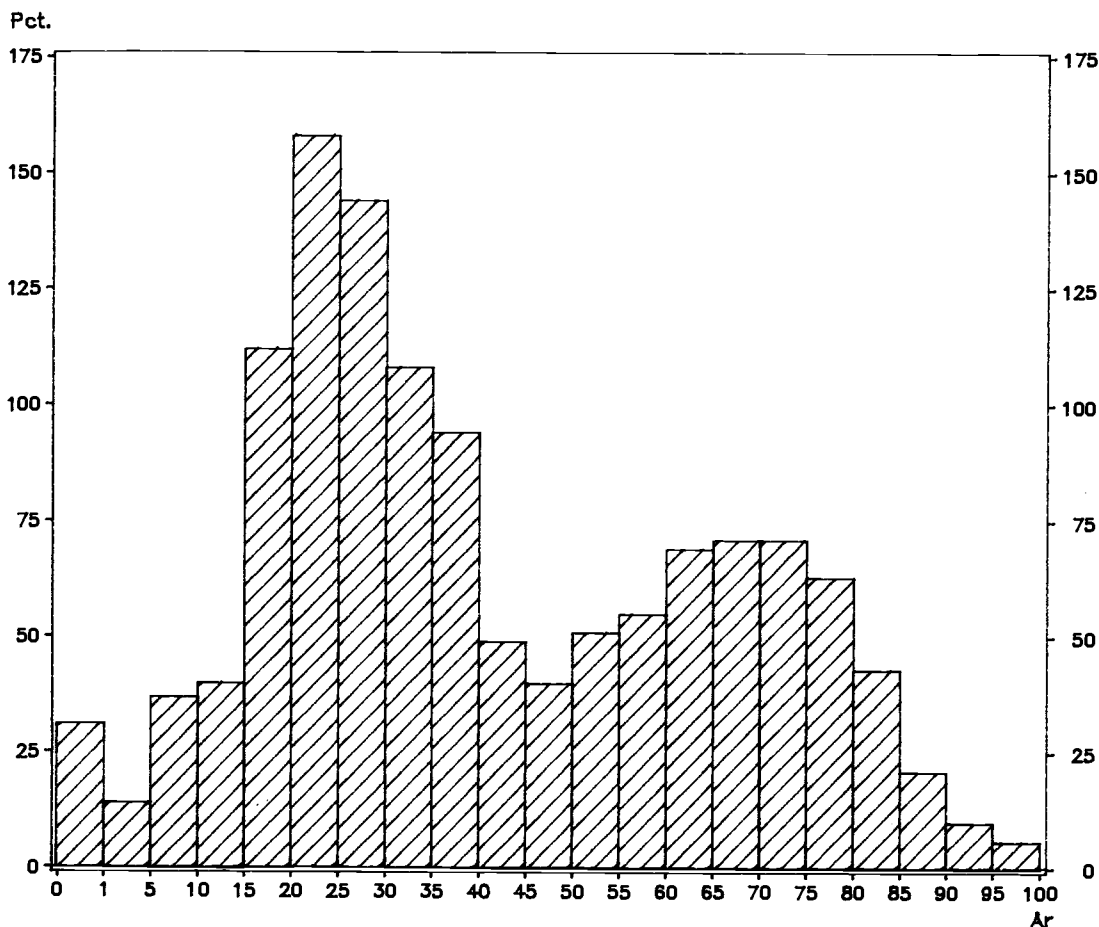

Figur 2. Mændenes procentvise overdødelighed i forhold til kvindernes 1988-1989

Antallet af skilsmisser voksede fra 14 717 i 1988 til 15 152 i 1989. Da der i 1989 opløstes 23 370 ægteskaber ved en af ægtefællernes død, udgjorde det samlede antal opløste ægteskaber i alt 39 122.

1.5. Registrerede partnerskaber

Lov om registreret partnerskab trådte i kraft den 1. oktober 1989. Loven giver mulighed for 2 personer af samme køn at indgå i ægteskabslignende forhold.

I perioden 1. oktober 1989-31. december 1989 registreredes 324 partnerskaber.

Af tabel II fremgår at hovedparten - godt 80 pct. - af de registrerede partnerskaber er indgået mellem mænd. Ca. 74 pct. af partnerskaberne er registreret i Hovedstadsregionen.

I tabellen med civilstandsoplysninger er personer med registreret partnerskab henført til ugifte.

Tabel II. Indgåede registrerede partnerskaber 1. oktober 1989-31 december 1989 fordelt på områder

	Partner- skaber med mænd	Partner- skaber med kvinder	Partner- skaber i alt
Hele landet	262	62	324
Hovedstadsregionen.....	203	36	239
Heraf:			
København, Frederiksberg Kommuner.....	128	21	149
Københavns Amt.....	51	10	61
Roskilde Amt	8	2	10
Frederiksborg Amt	16	3	19
Øvrige land	59	26	85

1.6. Flytninger inden for landets grænser

Antallet af flytninger inden for landets grænser udgjorde 830 136 i 1989, heraf var 520 363 flytninger inden for samme kommune. Mændene tegnede sig for 51,7 pct. af det samlede antal flytninger, idet mandsandelen stort set var ens blandt flytninger inden for og mellem kommuner. Mere end halvdelen af samtlige flytninger fandt sted i aldersklassen 15–29 år.

Antallet af flytninger i 1989 var 0,7 pct. lavere end året før, og nedgangen har først og fremmest gjort sig gældende blandt flytninger mellem kommuner.

Københavns og Frederiksberg Kommune fremviste et tilflytningsoverskud. Det samme gjaldt øernes amter, bortset fra Københavns, Frederiksborg og Bornholms Amt. Alle amterne i Jylland havde et fraflytningsoverskud med undtagelse af Vejle og Århus Amt.

1.7. Vandringer mellem Danmark og udlandet samt antallet af udenlandske statsborgere

I 1989 indvandrede 38 391 personer til Danmark, medens 34 949 udvandrede. Indvandringsoverskuddet udgjorde således 3 442 personer og fremkom på grundlag af et udvandringsoverskud af danske statsborgere på 6 267 og et indvandringsoverskud af udenlandske statsborgere på 9 709. I forhold til 1988 er der i 1989 sket en forøgelse af det samlede indvandringsoverskud på 2 935, som både skyldes et mindre udvandringsoverskud af danske statsborgere og et større indvandringsoverskud af udenlandske statsborgere. I 1989 var der et indvandringsoverskud på mere end 500 udenlandske statsborgere fra hvert af følgende 5 lande:

Land	Indvandringsoverskud
Tyrkiet	1 073
Vietnam	644
Iran	576
Polen	528
Irak	509

Den 1. januar 1990 var der i Danmark i alt 150 644 udenlandske statsborgere mod 142 016 året før. Antallet af udenlandske statsborgere udgjorde mere end 5 000 for hvert af følgende 8 lande:

Land	Antal pr. 1. januar 1990
Tyrkiet	27 929
Norge	10 175
UK	9 983
Jugoslavien	9 535
Iran	8 362
Vesttyskland	8 092
Sverige	8 047
Pakistan	6 285

Stigningen i antallet af udenlandske statsborgere på godt 8 600 fremkom på grundlag af en tilgang på godt 12 100 og en afgang i form af naturalisationer (inklusive korrektioner) på 3 500. Tilgangen bestod af et fødselsoverskud på godt 2 400 og et indvandringsoverskud på 9 700. Det øgede antal udenlandske statsborgere skyldtes først og fremmest en stigning i antallet af statsborgere fra Tyrkiet (1 900), Iran (600), Irak (600), Libanon (500) og Sri Lanka (500), samt statsløse (1 600).

1.8. Befolkningens fordeling efter køn og alder

Befolkningstilvæksten i 1989 på godt 5 600 (fødselsoverskud + indvandringsoverskud + korrektioner) dækker over store forskelle fra aldersklasse til aldersklasse (tabel III).

Forøgelsen af antallet af 0–2-årige med 3,4 pct. skyldtes stigningen i fødselstallet fra og med 1984. På grund af fødselsnedgangen fra 1967–83 formindskedes antallet af personer i aldersklassen 7–15 år med 3,0 pct. Antallet af 80-årige og derover voksede med 3,1 pct.

Tabel III. Befolkningens fordeling på en række planlægningsrelevante aldersklasser 1. januar 1989 og 1990

Alder	Antal		Ændring	
	1989	1990	antal	pct.
0–2 år	170 890	176 658	5 768	3,4
3–6 »	212 123	214 826	2 703	1,3
7–15 »	578 241	560 833	÷ 17 408	÷ 3,0
16–19 »	294 385	294 870	485	0,2
20–66 »	3 176 428	3 186 795	10 367	0,3
67–79 »	514 926	513 021	÷ 1 905	÷ 0,4
80 år og derover .	182 785	188 406	5 621	3,1
I alt	5 129 778	5 135 409	5 631	0,1

I figur 3 er vist antallet af mænd pr. 100 kvinder. Indtil 50-års alderen er der i hver eneste aldersklasse et mandsoverskud, som udgør 3–6 pct. Efter denne alder fremkommer et stadig voksende kvindeoverskud, således at der fx i aldersklassen 80–84 år kun er 54 mænd pr. 100 kvinder.

Det er mændenes overdødelighed, som bevirker at et drengesoerskud ved fødslen efterhånden ændres til et stadig voksende kvindeoverskud.

Antal mænd pr. 100 kvinder

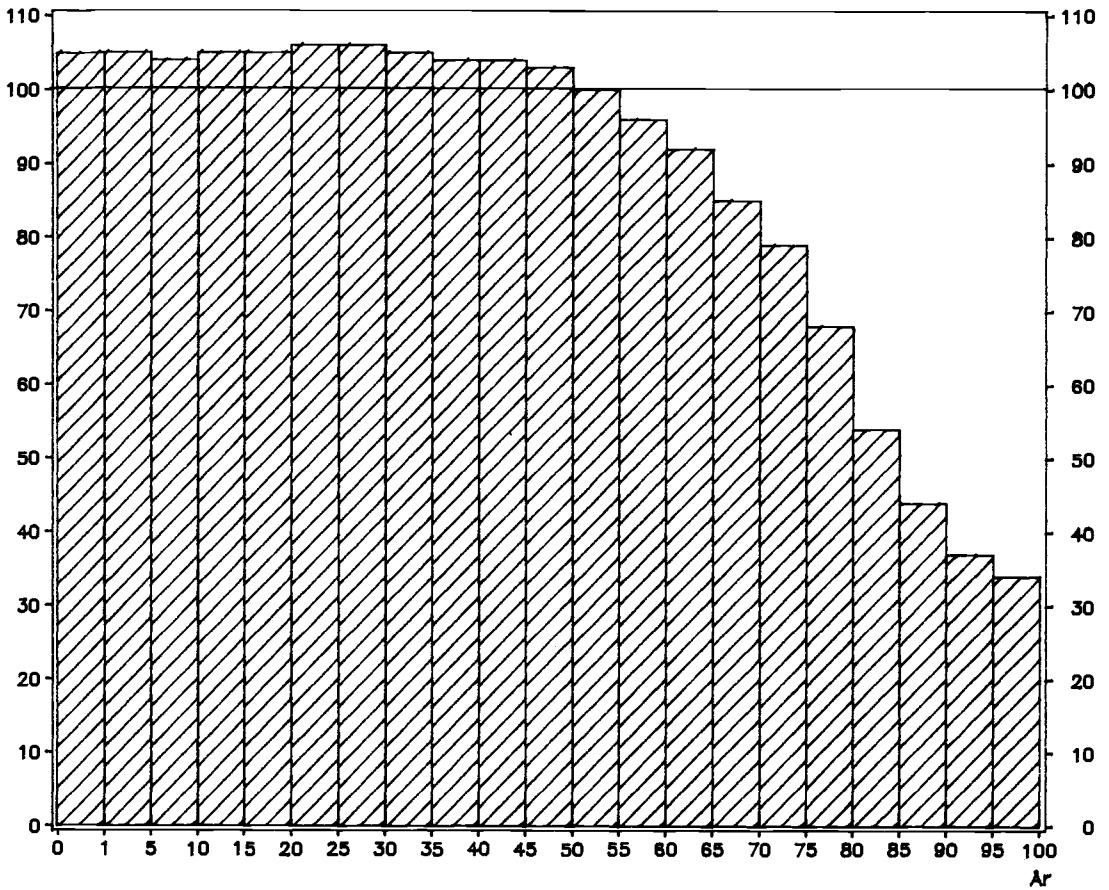

Figur 3. Antallet af mænd pr. 100 kvinder fordelt efter alder 1. januar 1990

2. Genvandringer 1973–1989

Denne artikel er en fortsættelse og ajourføring af en artikel om genvandringer som publiceredes i Befolkningens bevægelser 1983.

Artiklen fra 1983 dækker ind- og udvandring samt genvandringer i perioden 1973–1982. I artiklen konstateres en stor stabilitet i genvandringsmønsteret med stort set den samme andel genindvandrede og genudvandrede i forhold til det totale antal ud- og indvandrede alle årene.

Det er nu muligt at medtage vandringsoplysninger fra yderligere seks år, og i denne artikel vil vi se om det tidligere fundne genvandringsmønster består for perioden 1984–1989.

2.1 Datagrundlag

Oplysningerne om genvandring er hentet fra Danmarks Statistiks genvandringsregister. Dette register indeholder oplysninger om udenlandske vandringer¹ og registret er en del af Danmarks Statistiks befolkningsstatistikregister.

Genvandringsregistret er opbygget på en sådan måde, at man følger en årgang af ind/udvandring og for hver vandring konstaterer om der sker en modsatrettet vandring. Hvis dette er tilfældet betragtes varigheden af opholdet i Danmark (eller udlandet), som afstanden mellem hændelsestidspunkterne for de to vandringer. De oplysninger, der knyttes til genvandringen, som fx alder og nationalitet på den person, der vandrer, refererer til tidspunktet for første vandring. Genvandringen placeres tidsmæssigt i året for den første af de 2 vandringer. Derved fremkommer vandringsårgange, der er opgjort efter samme metode og derfor direkte sammenlignelige med den generelle vandringsstatistik. Generelt vil vandringsårgange opgjort i tabeller med genvandringer være ca. 1 pct. mindre, idet der i genvandringsregistret er korrigeret for vandringer, der senere bliver annulleret.

Da genvandringsstatistikken bygger på samme grundmateriale som den almindelige vandringsstatistik, har den de samme kvalitetsproblemer vedrørende udvandring. Der er ikke altid så stærke incitamenter for en person, der udvandrer, til at melde flytning til folkeregistret. Først når en offentlig myndighed senere forsøger at komme i kontakt med vedkommende, vil det blive opdaget, at han ikke længere er på bopælen. Der vil derfor optræde udvandring, der indberettes med stor forsinkelse.

Det understreges, at tællingsenheden i den danske vandringsstatistik er antal *vandringer* og ikke antal *vandrede personer*. I forbindelse med afgrænsning af en vandringsårgang er der ikke den store forskel på de to størrelser. I fx 1983 er antal indvandring 27 718 (ikke korrigeret for annullationer), medens antal indvandrede personer var 27 511.

Da genvandringsstatistikken dækker en årrække med deraf øgede muligheder for at personer foretager flere ind/udvandring, må der imidlertid skelnes mellem vandringer og vandrede personer. En person, der vandrer flere gange i en given periode vil optræde flere steder i statistikken, fx vil en person der har udført følgende vandringer:

indvandret den 1. juli 1984

udvandret den 1. juli 1986

indvandret den 1. september 1987

optræde som:

en genudvandring efter 2 år med opgørelsesår: 1984

en genindvandring efter 14 måneder med opgørelsesår: 1986

en indvandring med opgørelsesår: 1987

2.2. Genudvandring

Tabel 1 viser indvandringen og genudvandringen i alt, og for udenlandske statsborgere i perioden 1973–1989, fordelt efter opholdets varighed.

Indvandringen har varieret en del i perioden. Den var højest i 1973 (41 201) og i 1986 (38 900). Det laveste antal indvandrede kom 1981–1984 hvor antallet ligger på omkring 28 000.

1973–1983 viste et meget stabilt vandrings- og genvandringmønster. Af det totale antal indvandrede genudvandrede mellem 15 og 20 pct. allerede inden for et halvt år efter indvandringen og ca. 10 pct. efter 6–11 måneder. Yderligere knap 10 pct. genudvandrede efter at de havde opholdt sig i landet mellem 1 og 2 år.

For perioden 1984–1989 genfindes det samme stabile genvandringsmønster, men på et lavere niveau.

Genudvandringen inden for 6 måneder ligger på ca. 11 pct., efter 6–11 måneder på godt 8 pct. og mellem 1 og 2 år på 7–8 pct. Det ser ikke ud, til at indvandringsniveauet har nogen betydning for, hvor lang tid indvandrerne opholder sig i landet inden en genudvandring.

¹ Se definition i afsnit 3.

Figur 1. Indvandrede 1977 og 1973-1989 der ikke er genudvandret efter ½-5 år fordelt efter statsborgerskab

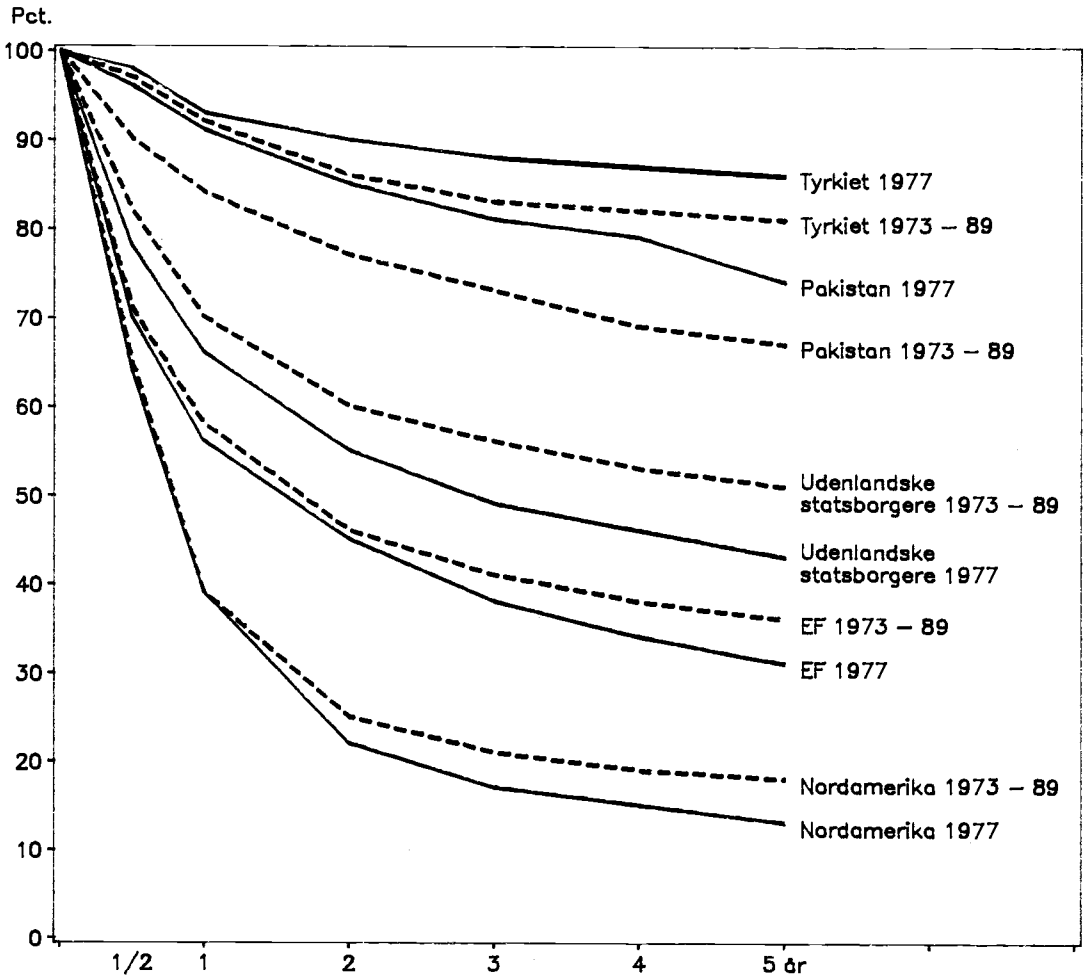

Ser man på udviklingen blandt de udenlandske statsborgere viser ændringen sig særlig tydeligt. Af de indvandrede udenlandske statsborgere i perioden 1973–1982 genudvandrede 20–25 pct. inden 6 måneder, 13–15 pct. efter 6–11 måneder og ca. 11 pct. yderligere efter 1 til 2 år.

Af de udenlandske indvandrere fra og med 1985 er kun ca. 12 pct. genudvandret inden for det første halve år, ca. 10 pct. efter 6–11 måneder og ca. 8 pct. yderligere efter 1–2 års ophold.

Det er også især de udenlandske statsborgeres tilbøjelighed til genindvandring som er forandret i løbet af de første års ophold i Danmark. Om dette senere vil opvejes af en øget genudvandring efter længere tids ophold er det endnu ikke muligt at konstatere.

En forklaring på det ændrede mønster i genudvandringen blandt udenlandske statsborgere kan findes hvis man ser på hvilken type indvandrere der er tale om. Vi ved, at der i perioden efter 1984 er kommet flere flygtninge og familiesammenførte til flygtninge end tidligere. Disse mennesker har ikke umiddelbart de samme muligheder for genudvandring som andre indvandrere, og dette påvirker naturligvis det samlede genudvandringmønster. Det er givet, at tilbøjeligheden til genudvandring afhænger af grunden til indvandring. Vi ved fx at indvandrerne fra Nordamerika fortrinsvis er personer på studieophold eller andet ophold af tidsbegrænset varighed, mens indvandrerne fra Pakistan og Tyrkiet fortrinsvis kommer til landet i kraft af familiesammenførselsreglerne, og således kommer med henblik på varigt ophold i landet. Der findes dog ingen steder i registersystemerne oplysninger om hvorfor en person indvandrer eller udvandrer. For en nærmere analyse af vandringerne ville en sådan oplysning være af stor værdi.

Der er i den nævnte artikel fra 1983 vist forskelle i vandringmønsteret mellem forskellige nationaliteter, illustreret ved indvandrede i 1977. I figur 1. er vist hvor stor en andel af indvandringsskikkelsen 1973–1989 som ikke er genudvandret efter henholdsvis 0 og 1–5 år. Til sammenligning er vist de tilsvarende andele for 1977-indvandringen.

Det skal bemærkes, at sammenligningen ikke er helt korrekt, da ikke alle indvandrede i perioden 1973–1989 har nået at opholde sig i landet 5 år. Det fremgår også af figuren hvor den andel der ikke er genudvandret efter 2 år, stiger en del.

Figuren viser dog en stor stabilitet i genudvandringmønsteret for de enkelte nationaliteter. Det mest bemærkelsesværdige er udviklingen for tyrkiske og pakistanske statsborgere. For disse grupper

er andelen af ikke genudvandrede lavere for perioden som helhed sammenlignet med 1977. For de øvrige viste nationaliteter er det omvendte tilfældet. Nogen umiddelbar forklaring på forskellen mellem genudvandringsniveauet for tyrkere og pakistanere kan ikke gives.

2.3. Genindvandring

Tabel 2 viser udvandring og genindvandring for perioden 1973–1989, i alt og for danske statsborgere, fordelt efter opholdets varighed.

Mønsteret for genindvandring i alt ser meget stabilt ud. Mere end halvdelen af alle udvandrede vender tilbage inden for 10 år og mere end en fjerdedel inden for 18 måneder. Der kan i perioden efter 1983 ses en lille tendens til længere ophold i udlandet inden genindvandringen. Andelen af udvandrede som opholder sig 6–11 måneder i udlandet er steget fra 10–11 pct. til 13–14 pct., medens tilbagevandringen inden for 6 måneder er gået ned til under 10 pct. Det er dog bemærkelsesværdigt at andelen af udvandrede som genindvandrer – også fordelt efter opholdets længde – er meget stabilt og ser ud til at være uafhængig af om der er tale om store eller små vandringsskikkelse.

Der er især interesse for danske statsborgeres genindvandring. Af tabel 2 ses, at det kun er ca. 25 pct. af alle udvandrede danske statsborgere som ikke er vendt tilbage inden for 10 år. Allerede inden der er gået 3 år er mere end 50 pct. genindvandret. Der ser ud til at være en tendens til, at en lidt større andel af dem som udvandrede efter 1981 vender hurtigere tilbage til Danmark, idet ca. 58 pct. af dem er genindvandret inden 3 år.

De danske statsborgere der udvandrede er især i aldersklassen 20–24 år. Af udvandrede i perioden 1973–1989 har ca. 22 pct. denne alder ved udvandringen. Der er typisk tale om korte ophold i udlandet. 40 pct. er vendt tilbage til Danmark inden for 1 år.

De danske statsborgere der udvandrer i en alder på 60 år eller derover har en mindre tilbøjelighed til at genindvandre. Af udvandrede i denne aldersklasse i perioden 1973–1989 er der mere end 60 pct. som endnu ikke er vendt tilbage.

Ligesom for indvandrere er der naturligvis forskellige typer af udvandrere hvilket afspejles i genindvandringstendenserne. Unge mellem 15 og 30 år tager tit på tidsbegrænsede studieophold mens der blandt personer på 60 år og derover hyppigere er tale om en udvandring med tanke på varig bosættelse i et andet land.

2.4. Afslutning

De seneste seks års genvandringsoplysninger har på de fleste områder vist en fortsættelse af de vandringsmønstre der fremkom i undersøgelsen fra 1983. En mindre andel af de udenlandske statsborgere som indvandrede efter 1983 genudvander dog. Dette kan sandsynligvis henføres til et øget antal flygtninge og familiesammenførte. For en nærmere analyse af genvandringerne ville det være ønskeligt med flere oplysninger om de vandrede fx grunden til vandring, uddannelse, indkomst, stilling på arbejdsmarkedet mv.

Oplysninger om udvandrede indkomster, stilling på arbejdsmarkedet og - i vis udstrækning - uddannelse findes allerede i dag i de eksisterende systemer, men bruges endnu ikke i statistikken. Oplysninger om grunden til ud- eller indvandring findes ikke. Der er dog et arbejde igang der sigter på at få registreret opholdsgrundlaget for indvandrede personer, hvilket vil være et værdifuldt supplement til de eksisterende oplysninger om vandringer.

3. Befolkningsstatistikens grundbegreber og kilder

Den befolkning, hvis størrelse, sammensætning og bevægelser søges belyst i dette hæfte, består af samtlige personer med *bopæl* i Danmark (i afsnittene om Færøerne og Grønland dog naturligvis personer med bopæl i disse lande). Derfor sker afgrænsningen af de forskellige grundbegreber – den samlede befolkning, fødsler, dødsfald m.v. – på grundlag af personernes bopæl, jævnfør de følgende afsnit.

Det bopælsbegreb, der benyttes i befolkningsstatistikken, er det af folkeregistrene anvendte. Begrebet er omtalt i lov om folkeregistrering (lov nr. 239 af 10. juni 1968), hvor dets indhold dog ikke er fastlagt. Indenrigsministeriet har i 1983 udgivet et hæfte: »Vejledning vedrørende registrering af bopæl i folkeregistrene og CPR«. Heri anføres følgende definition: »Ved en persons bopæl forstås i almindelighed det sted (bolig), hvor den pågældende regelmæssigt tager sin døgnhvile (nattesøvn eller tilsvarende hvile og opbevarer sit bohøve), når vedkommende ikke er midlertidigt fraværende på grund af ferie, forretningsrejse, sygdom eller lignende«.

Vejledningen opregner tillige retningslinier vedrørende afgørelsen af en lang række tvivlstilfælde, fx personer med flere boliger, værnepligtige, fængslede, sømænd, tilflyttede fra udlandet og personer, som tager længerevarende ophold andetsteds på grund af arbejdsforhold.

I nogle af opgørelserne i nærværende hæfte anvendes en geografisk inddeling i kommuner eller amter. Disse inddelinger er i alle tilfælde foretaget efter personernes bopæl på opgørelsestidspunktet eller, for bevægelsesstatistikken, på hændelsestidspunktet.

3.1. Fødsler

Et svangerskab kan afsluttes med en abort eller en *fødsel*.

Et svangerskab, der afsluttes inden den 29. uge, uden at fosteret viser tydelige tegn på liv (ånder, skrigger eller græder) betegnes som en abort. Alle andre svangerskabsafslutninger betegnes som fødsler.

Ved en fødsel kan komme ét eller flere børn (fødte) til verden.

For de fødtes vedkommende sondres mellem levendefødte og dødfødte. Statistikens kildemateriale vil nedenfor blive beskrevet for hver af disse to kategorier. Hovedparten af fødselsstatistikken be-

skæftiger sig udelukkende med begrebet levendefødte, som er det, der har betydning for befolkningens størrelse.

En levendefødt defineres som et barn, der kommer til verden med tydelige tegn på liv, dvs. ånder, skrigger eller græder.

Fødselsstatistikken tilstræber at belyse fertiliteten, dvs. den faktiske formering blandt kvinder bosat i Danmark.

Nogle få af disse kvinders fødsler sker under midlertidigt ophold uden for landets grænser, men det er ikke muligt at indsamle oplysninger om disse fødsler, med mindre de indtræffer i Grønland.

Statistikken over *levendefødte* omfatter derfor kun levendefødte børn født i Danmark eller Grønland af mødre, der har bopæl i Danmark.

Statistikken over levendefødte bygger på Danmarks Statistiks medicinske fødsels- og dødsfaldsstatistikregister, som er baseret på oplysninger fra det centrale personregister (CPR) suppleret med oplysninger fra fødselsanmeldelserne.

For hvert levendefødt barn udfærdiger jordmoderen en anmeldelse, som afleveres til præsten i moderens bopæls sogn (i Sønderjylland dog til personregisterføreren i moderens bopælskommune). Samtidig har forældrene til barnet pligt til at anmelde fødslen samme sted¹.

Præsten (personregisterføreren) anmelder fødslen til folkeregistret i moderens bopælskommune ved anvendelse af en særlig CPR-fødselsblanket. I folkeregistret kompletteres blanketten, hvorefter den indsendes til CPR.

Inden det levendefødte barn kan indføres i CPR, tildeles det et personnummer.

Fra CPR går en returmelding indeholdende personnummeret til folkeregistret og til præsten.

Fødselsanmeldelserne sendes af præsten til embedslægen på moderens bopælssted; endvidere sendes en del af fødselsanmeldelsen (den såkaldte medicinske del) direkte fra jordmoderen til embedslægen. Fra embedslægen videresendes fødselsanmeldelserne til Sundhedsstyrelsen, hvor de forsynes med kodetal for alle de relevante oplysninger. Den øvrige statistiske bearbejdelse foretages i Danmarks Statistik. Ved hjælp af edb-teknik kombineres CPR's og fødselsanmeldelsernes oplysninger om hvert enkelt levendefødt barn.

¹ For fødsler, hvor moderen har bopæl i Grønland eller på Færøerne, sker indberetningen til præsten i fødesognet (fødestedet).

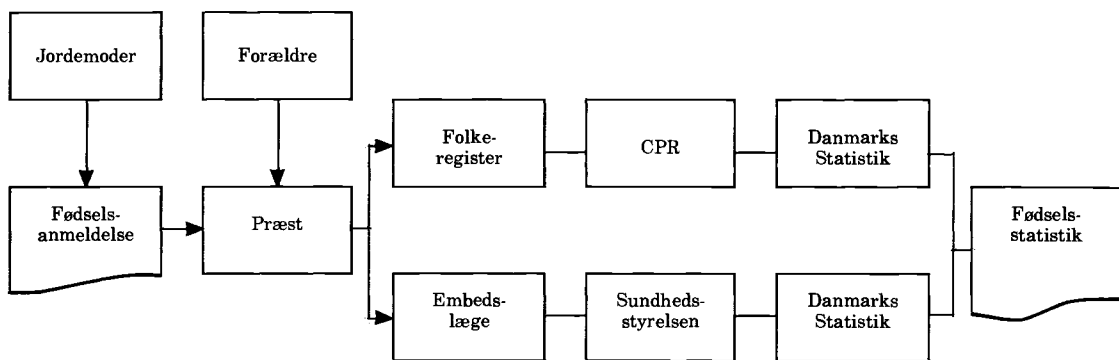

Indberetningssystemet er skematisk gengivet i ovenstående diagram.

En dødfødt defineres som et barn, der kommer til verden uden tydelige tegn på liv (dvs. uden at ånde, skribe eller græde) efter afslutningen af svangerskabets 28. uge.

Statistikken over dødfødte dækker dødfødsler i Danmark af mødre med bopæl i Danmark.

Dødfødte skal ikke optages i folkeregistret eller CPR, og grundlaget for statistikken er derfor alene fødselsanmeldelserne om dødfødte kombineret med dødsattester for dødfødte, udfærdiget af læger.

Begge dokumenter går via præst og embedslæge til Sundhedsstyrelsen, som koder alle oplysningerne. Den videre bearbejdelse forestås af Danmarks Statistik.

3.2. Legale aborter

Abortstatistikken omfatter fremkaldte, legale aborter (abortus provocatus legalis), foretaget på kvinder med bopæl i Danmark.

Et legalt abortindgreb vil sige et indgreb, der foretages i henhold til lov om svangerskabsafbrydelse. Ved den seneste lov herom (lov nr. 350 af 13. juni 1973), som trådte i kraft 1. oktober 1973, bestemtes det, at enhver kvinde med bopæl her i landet har ret til at få svangerskabet afbrudt inden udløbet af 12. svangerskabsuge.

Grundlaget for statistikken består i anmeldelser fra sygehusene til Sundhedsstyrelsen. Ethvert legalt abortindgreb skal foretages på et sygehus, og sygehuset skal i hvert tilfælde foretage en anmeldelse. Den statistiske bearbejdelse foretages af Sundhedsstyrelsen.

3.3. Dødsfald

Statistikken over døde omfatter alle dødsfald blandt personer med bopæl i Danmark, uanset om dødsfaldet indtræffer i Danmark eller i udlandet.

Statistikken grundlag er Danmarks Statistiks medicinske fødsels- og dødsfaldsstatistikregister, som modtager oplysninger fra CPR om dødsfald, suppleret med oplysninger om dødsårsag fra de originale dødsattester.

Ved alle dødsfald, der indtræffer i Danmark, udstedes en dødsattest (af en læge). Den afdødes pårørende anmelder dødsfaldet og afleverer dødsattesten til præsten i det sogn, hvor afdøde havde bopæl¹. Havde afdøde bopæl uden for de sønderjyske landsdele, indføres dødsfaldet i kirkebogen. Havde afdøde derimod bopæl i de sønderjyske landsdele, sker der ingen registrering i kirkebogen, idet dødsattesten videregendes til personregisterføreren i den kommune, hvor afdøde havde bopæl.

Præsten (i Sønderjylland personregisterføreren) anmelder dødsfaldet til folkeregistret i afdødes bopælskommune; herfra sker indberetning til CPR. Dødsattesterne sendes til embedslægen på bopælsstedet, der videregendes til Sundhedsstyrelsen, hvor de forsynes med kodetal for alle de relevante oplysninger. Den øvrige statistiske bearbejdelse foretages i Danmarks Statistik, hvor man ved hjælp af edb-teknik kombinerer dødsattestens og CPR's oplysninger om hvert enkelt dødsfald.

Indberetningssystemets hovedtræk ses i nedenstående oversigtsdiagram.

¹ For personer med bopæl i Grønland eller på Færøerne sker indberetning til sognepæsten på dødsstedet.

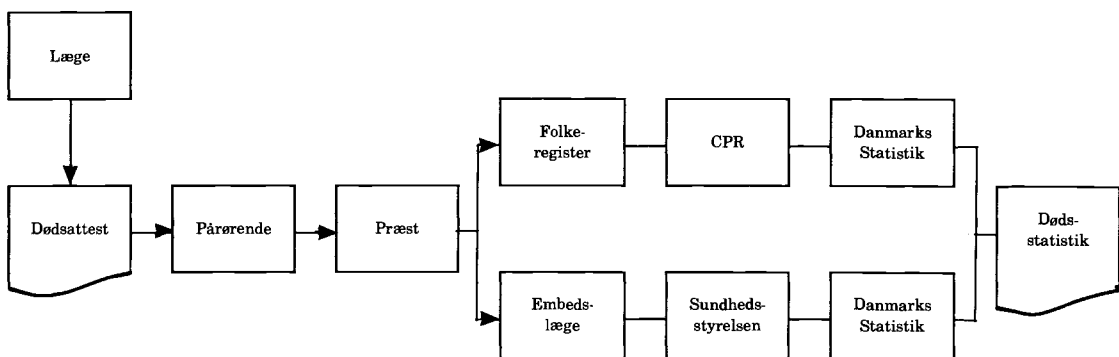

Der foreligger ikke dansk dødsattest for personer bosat i Danmark, som dør i udlandet – i 1989 i alt 327 personer – men disse personer indgår som omtalt i statistikken. CPR modtager oplysning om disse dødsfald via de kommunale folkeregistre. Oplysning om dødsårsag foreligger ikke for de omtalte dødsfald.

3.4. Vielser

I vielsesstatistikken anvendes to forskellige begreber, nemlig dels antal vielser, dels antal viede personer (henholdsvis mænd og kvinder).

Ved opgørelsen heraf er anvendt følgende definitioner:

Antal vielser omfatter de vielser, hvor begge ægtefæller har bopæl i Danmark, såvel som de vielser, hvor kun den ene ægtefælle (enten manden eller kvinden) har bopæl i Danmark.

Antal viede personer er antal viede mænd, henholdsvis kvinder, med bopæl i Danmark.

Til belysning heraf vises i følgende oversigt det samlede antal for 1989, opgjort med udgangspunkt i henholdsvis antal mænd og kvinder:

Antal viede mænd med bopæl i Danmark	29 777 ¹
Antal viede mænd med bopæl i udlandet	1 117
Antal vielser, 1989	<u>30 894</u>

¹ Heraf 740 viet til kvinder med bopæl i udlandet.

Antal viede kvinder med bopæl i Danmark	30 154 ²
Antal viede kvinder med bopæl i udlandet	740
Antal vielser, 1988	<u>30 894</u>

² Heraf 1 117 viet til mænd med bopæl i udlandet.

Grundlaget for statistikken over vielser er Danmarks Statistiks befolkningsstatistikregister, som modtager oplysninger fra CPR om hver enkelt viet person med bopæl i Danmark.

Oplysning om indgåelse af ægteskab indberettes af præsten eller det kommunale vielseskontor til folkeregistret i kvindens bopælskommune, dog hvis kvinden har bopæl i udlandet til mandens bopælskommune. Folkeregistret indrapporterer herefter vielsen til CPR.

På basis af oplysningerne fra CPR foretages i Danmarks Statistik en edb-mæssig behandling, hvis formål er at kombinere oplysningerne om de to personer i hver enkelt vielse.

Vedrørende registrerede partnerskaber, se afsnit 1.5.

3.5. Opløste ægteskaber

I statistikken over *skilsmisser* anvendes to forskellige begreber, nemlig dels antal skilsmisser, dels antal fraskilte personer (henholdsvis mænd og kvinder).

Ved opgørelsen heraf er anvendt følgende definitioner:

Antal skilsmisser omfatter de skilsmisser, hvor begge parter har bopæl i Danmark, såvel som de skilsmisser, hvor kun den ene af parterne (enten manden eller kvinden) har bopæl i Danmark.

Antal fraskilte personer er antal fraskilte mænd, henholdsvis kvinder, med bopæl i Danmark.

Til belysning heraf vises i følgende oversigt det samlede antal for 1989, opgjort med udgangspunkt i henholdsvis antal mænd og kvinder:

Antal fraskilte mænd med bopæl i Danmark	14 522 ¹
Antal fraskilte mænd med bopæl i udlandet	630
Antal skilsmisser, 1989	<u>15 152</u>

¹ Heraf 321 skilt fra kvinder med bopæl i udlandet.

Antal fraskilte kvinder med bopæl i Danmark	14 831 ²
Antal fraskilte kvinder med bopæl i udlandet	321

Antal skilsmisser, 1989	<u>15 152</u>
-----------------------------------	---------------

² Heraf 630 skilt fra mænd med bopæl i udlandet.

Grundlaget for statistikken over skilsmisser er Danmarks Statistiks befolkningsstatistikregister, som modtager oplysninger fra CPR om hver enkelt fraskilt person med bopæl i Danmark.

Oplysning om skilsmisse indberettes af domstolene eller amterne (i København Overpræsidiat) til folkeregistret i kvindens bopælskommune, dog hvis kvinden har bopæl i udlandet til mandens bopælskommune. Folkeregistret indrapporterer herefter skilsmissen til CPR.

På basis af oplysningerne fra CPR foretages i Danmarks Statistik en edb-mæssig behandling, hvis formål er at kombinere oplysningerne om de to personer i hver enkelt skilsmisse.

Statistikken over *overlevende ægtefæller* omfatter alle personer med bopæl i Danmark, der overgår til enkestand som følge af ægtefællens død. Som gifte regnes også ægtefæller, der har levet faktisk adskilt – eller var separeret.

Statistikken er baseret på Danmarks Statistiks befolkningsstatistikregister, som bygger på oplysninger fra CPR.

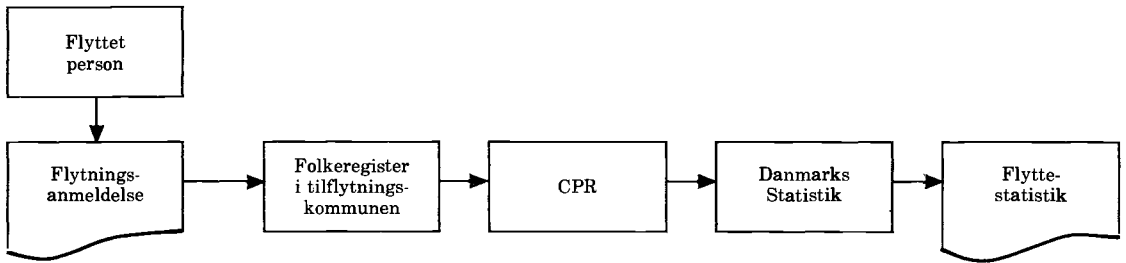

3.6. Indenlandske flytninger

Statistikken over *indenlandske flytninger* omfatter alle personer, der skifter bopæl fra én kommune i Danmark til en anden (mellekommunale flytninger). Fra og med 1979 er desuden medtaget opgørelser af flytninger inden for de enkelte kommuner, jf. tabel 66 i tabelafsnittet, således at statistikken nu omfatter samtlige flytninger.

I en del af tabellerne er kun medtaget flytninger mellem amter.

Kilde til statistikken er Danmarks Statistiks befolkningsstatistikregister, som modtager oplysninger fra CPR om ændring af bopæl.

Personer, der flytter, skal indsende en flytningsanmeldelse til folkeregistret. Ved flytning til en anden kommune, skal flytningsanmeldelsen sendes til folkeregistret i den nye bopælskommune. Herfra indberettes ændringen til CPR.

3.7. Udenlandske vandringer

Statistikken over *indvandrede* omfatter nordiske statsborgere, som tager fast ophold i Danmark, samt ikke-nordiske statsborgere, som får opholdstilladelse for mere end tre måneder eller arbejdstilladelse. Flytninger til Danmark fra Færøerne og Grønland medregnes.

Statistikken over *udvandrede* omfatter personer, der rejser til udlandet og opgiver deres bopæl her i landet. Desuden medregnes flytninger fra Danmark til Færøerne og Grønland.

Kilde til statistikken er Danmarks Statistiks befolkningsstatistikregister, som modtager oplysninger om ind- og udvandrede fra CPR.

Personer, der indvandrer eller udvandrer, skal give meddelelse herom til folkeregistret i den danske bopælskommune, som indberetter til CPR.

For udvandringsstatistikens vedkommende giver kildematerialets beskaffenhed anledning til et særligt kvalitetsproblem, idet der ikke altid vil

være stærke incitament for en udvandrende til at melde flytningen til folkeregistret; først når en offentlig myndighed senere forsøger at komme i kontakt med vedkommende, vil det da blive opdaget, at han ikke længere findes på bopælen. I sådanne tilfælde skal folkeregistret i henhold til reglerne iværksætte en grundig eftersøgning, om nødvendigt med politiets hjælp, for at fastslå personens opholdssted. Hvis opholdsstedet ikke kan findes, må personen meldes *forsvunden* i stedet for udvandret.

Når en forsvunden person genfindes, skal folkeregistret indrapportere personen som *genfundet* i stedet for indvandret.

Fra og med 1976 er forsvundne og genfundne personer med udenlandsk statsborgerskab medtaget i statistikken over henholdsvis udvandrede og indvandrede.

Baggrunden herfor er, at det må antages at udlændinge, der meldes forsvundne, oftest er udvandrede, og tilsvarende at genfundne udlændinge er indvandret igen.

I forbindelse med sammenligninger med andre landes opgørelser over udenlandske vandringer udarbejdes nu en statistik over *varige vandringer*, dvs. en vandringsstatistik, der følger FN's retningslinier for vandringsopgørelser: »Long term migrations«. FN definerer en »long term migration« som en ind/udvandring, hvor personen forventer at opholde sig mindst 1 år i ind/udvandringslandet. Baseret på datomarkeringer i vandringsoplysningerne fra CPR og den almindelige vandringsstatistik er det muligt at se bort fra modsatrettede vandringer, der finder sted inden for 1 år. Dvs. at ind/udvandrere, der vender tilbage inden for 1 år, ikke medtages i statistikken over varige vandringer. Denne statistik giver et mere korrekt billede af virkeligheden end opgørelser, der baseres på en forventet varighed, men kan til gengæld først udarbejdes mindst 1 år efter vandringsårets udløb.

3.8. Hele befolkningen

Statistikken over *befolkningen* ved årets begyndelse og slutning omfatter alle personer med bopæl i Danmark. Statistikken grundlag er Danmarks Statistiks befolkningsstatistikregister, som modtager oplysninger fra CPR.

3.9. Familier og husstande

Opgørelser af antal familier og husstande er baseret på Danmarks Statistiks befolkningsstatistikregister, som modtager oplysninger fra CPR.

Ved udnyttelse af personnummeret er det muligt at danne familier og husstande.

En *familie* kan enten bestå af en enkelt person eller af en gruppe af personer, som bor på samme adresse, og som har bestemte indbyrdes familierelationer. En familie kan omfatte:

- Et samlevende ægtepar med eller uden hjemmeboende (sær- og fælles-) børn under 26 år.
- Et papirløst samlevende par med deres fælles hjemmeboende børn under 26 år og eventuelle særbørn under 26 år.
- En enlig person (gift¹, fraskilt eller i enkestand) med eventuelle hjemmeboende børn under 26 år.
- En ugift person på 26 år og derover med eventuelle hjemmeboende børn.
- En ugift person under 26 år med hjemmeboende børn.
- En ugift person under 26 år, der bor på en anden adresse end forældrene, og som ikke selv har hjemmeboende børn.

Det bemærkes, at hjemmeboende børn i princippet kan omfatte børn på alle alderstrin, men i praksis er kun børn under 26 år medtaget. Endvidere gøres der opmærksom på, at en person ikke medregnes som et barn i en familie, hvis personen selv har et eller flere hjemmeboende børn, eller hvis personen er gift, fraskilt eller enke/enkemand. I disse tilfælde indgår personen som mor, far eller enlig i en anden selvstændig familie. Endelig skal det understreges, at der alene opgøres papirløst samlevende som *fælles* hjemmeboende børn – eventuelle særbørn medregnes dog til familien.

En *husstand* omfatter samtlige personer på samme adresse uanset familiære tilknytningsforhold, og der kan således indgå flere familier i samme husstand.

¹ Gift, men ikke samboende med ægtefælle.

3.10. Udenlandske statsborgere

Opgørelser af antal *udenlandske statsborgere* med bopæl i Danmark er optaget i et særligt tabelafsnit. Statistikken bygger på de samme kilder, som for den samlede befolkning, jf. afsnit 3.8.

3.11. Befolkningsregnskaber

Opgørelsen af såvel den samlede befolkning som de bevægelser, der har betydning for befolkningens størrelse og sammensætning, er som nævnt baseret på Danmarks Statistiks befolkningsstatistikregister, som modtager oplysninger fra CPR. Endvidere er der i videst muligt omfang anvendt ensartede opgørelsesprincipper. Hensigten hermed har været at danne et statistiksystem, hvis dele er indbyrdes sammenlignelige og konsistente.

Når man fx ønsker at give udtryk for dødsrisikoen for befolkningen eller for bestemte dele af befolkningen, er det betydningsfuldt, at dødstallene og befolkningstallene er sammenlignelige.

For enhver befolkningsgruppe gælder det, at befolkningen ved årets slutning er lig med befolkningen ved årets begyndelse plus tilgange minus afgang i årets løb. For den samlede befolkning udgøres tilgangene af levendefødte og indvandrede, afgangene af døde og udvandrede. Opstilles et sådant befolkningsregnskab for bestemte dele af befolkningen, kommer andre til- og afgangarter ind; således kan en bestemt kommunes befolkning tillige forøges eller formindskes på grund af tilflytninger eller fraflytninger.

I tabel 82 og 83 er for forskellige befolkningsgrupper opstillet befolkningsregnskaber. Det har været nødvendigt i disse regnskaber at indføre en korrektionspost for at få regnskabet til at stemme. Korrektionerne kan skyldes fejlregistreringer og de mindre opgørelsesmæssige uoverensstemmelser, der består mellem de forskellige dele af statistikken. Desuden omfatter korrektionsposten danske statsborgere, der meldes forsvundne eller genfundne, jævnfør omtalen under de udenlandske vandring.

3.12. Adoptioner

Opgørelsen over *adoptioner* omfatter børn – danske og udenlandske – som er blevet adopteret ved bevilling fra danske myndigheder. Adoptionerne kan være foretaget som familie- eller ikke-familieadoptioner. Ved familieadoptioner forstås adoptioner,

hvor den ene ægtefælle adopterer den anden ægtefælles barn, medens ikke-familieadoptioner vedrører alle andre former for adoptioner, herunder adoptioner, hvor de biologiske forældre ikke kender adoptivforældrene (anonyme adoptioner) samt adoptioner hvor der eksisterer et slægtskabsforhold mellem adoptanterne og den adopterede.

Ifølge den seneste adoptionslov (lov nr. 279 af 7. juni 1972, som trådte i kraft 1. oktober 1972) kan bevilling kun meddeles personer, som er fyldt 25 år. Når særlige grunde taler derfor, kan bevilling dog meddeles personer, som er fyldt 20 år.

Grundlaget for opgørelsen over adoptioner er Danmarks Statistiks befolkningsstatistikregister. Dette register indeholder oplysninger fra det centrale personregister (CPR), som gennem folkeregistrene har fået indberetning fra de bevilgende myndigheder (i København Overpræsiediet - i det øvrige land amterne).

3.13. Færøerne

Opgørelserne over fødte er udarbejdet på grundlag af de originale fødselsanmeldelser, mens dødsfaldsstatistikken udarbejdes på grundlag af dødsattesterne. I begge materialer kodes alle oplysningerne i Sundhedsstyrelsen, mens den øvrige bearbejdelse foretages i Danmarks Statistik.

Statistikken over vielser er udarbejdet på grundlag af kirkebogsudskrifter, der tilsendes Danmarks Statistik kvartalsvis.

Folketallet 1. januar 1989 er beregnet ud fra folketællingen 22. september 1977.

3.14. Grønland

Grønland blev i 1972 tilsluttet CPR efter samme regler som gælder for Danmark.

Fra og med 1973 er statistikken således udarbejdet på samme grundlag som for Danmark, hvad angår oplysningerne om dødsfald, vielser og befolkningens fordeling efter køn, alder mv. For fødslernes vedkommende gør der sig det specielle gældende, at Danmarks Statistik ikke modtager fødselsanmeldelser for fødsler i Grønland. Grundlaget for statistikken over fødsler er da alene oplysninger fra Danmarks Statistiks befolkningsstatistikregister, som modtager oplysninger fra CPR. Alle oplysninger om bevægelserne gælder den samlede befolkning i Grønland, mens befolkningens fordeling er opgjørt også for den i Grønland fødte befolkning. I enkelte bevægelsestabeller er dog i noter angivet tal for den i Grønland fødte befolkning.

4. Opgørelsesmåde for CPR-baseret statistik

Det fremgår af de foregående afsnit, at opgørelserne af befolkningens størrelse og sammensætning såvel som af befolkningens bevægelser for Danmarks og Grønlands vedkommende hovedsageligt er baseret på statistikregistre i Danmarks Statistik, som modtager oplysninger fra det centrale personregister (CPR). CPR er et register over personer med bopæl i Danmark eller Grønland. De fleste af registrets oplysninger indberettes af de kommunale folkeregistre.

Den samlede mængde af oplysninger om tilstedeværende personer i CPR anvendes som model af den samlede befolkning, medens ændringer i CPR's daindhold samt til- og afgang af personer i registret anvendes som model af befolkningsbevægelserne.

Ved opgørelserne tages der hensyn til det forhold, at hændelser indberettes til CPR med en vis forsinkelse.

Ved opgørelsen af den samlede befolkning pr.

1. januar er udgangspunktet de personer, der på denne dato står tilmeldt folkeregistret (CPR). Denne befolkning korrigeres for fødsler, dødsfald, flytninger, vielser og skilsmisser, som er sket før 1. januar, men som indberettes til CPR senest 40 dage efter.

Opgørelserne af bevægelserne vielser, skilsmisser, indenlandske vandringer, udenlandske vandringer samt for Grønland levendefødte, som udelukkende er baseret på CPR-oplysninger, foretages med tilsvarende hensyntagen til indberetningstiden. Opsamlingsperioden er også her 40 dage, og hændelser, der indberettes med større forsinkelse, overføres til det følgende år.

Statistikken over levendefødte og døde er foruden på CPR-materialet baseret på henholdsvis fødselsanmeldelserne og dødsattesterne, jævnfør ovenfor. Der ved tages der principielt højde for alle forsinkede indberetninger fra CPR, således at alle fødsler og dødsfald indplaceres i det år, de har fundet sted.

5. Supplerende statistik

Dele af den statistik, som her offentliggøres, findes andetsteds tilgængelig i mere detaljeret form eller med vægten lagt på andre aspekter.

Således offentliggør *Sundhedsstyrelsen* »Medicinsk fødselsstatistik«, »Dødsårsagerne i Danmark« og »Statistik om prævention og legale aborter«. Hovedvægten er i disse publikationer lagt på de medicinske oplysninger, mens nærværende hæfte er overvejende demografisk orienteret.

Statsministeriet, Grønlandsdepartementet offentliggør i sin årsberetning »Grønland« en detaljeret statistik om befolkningen og dens bevægelser blandt andet med fordeling på personer født i og uden for Grønland. Endvidere udsender Grønlandsdepartementet »Grønlands befolkning«, der indeholder en meget detaljeret opgørelse af befolkningen pr. 1. januar, en årlig serie der i 1976–82 blev udgivet af Danmarks Statistik.

Københavns statistiske kontor udgiver »Københavns Statistiske Årbog«, hvori der findes detaljeret befolkningsstatistik for København og Frederiksberg samt Hovedstadsregionen. Desuden offentliggøres befolkningsstatistik i serien »Tal fra Københavns statistiske kontor«.

Endvidere udgiver en række kommuner statistiske årbøger med bl.a. befolkningsstatistik.

Danmarks Statistik udgiver selv befolkningsstatistiske publikationer, der supplerer »Befolkningens

bevægelser«, se fx »Befolkningen i kommunerne pr. 1. januar«, der indeholder fordeling efter køn, alder og ægteskabelig stilling.

I Danmarks Statistiks kommunalstatistiske databank (KSDB) findes en lang række befolkningsstatistiske oplysninger fra og med 1971 opdelt på kommuner.

I *Statistiske Efterretninger*, emnegruppe *Befolkning og valg*, er offentliggjort følgende artikler med detaljeret befolkningsstatistik:

- Adoptioner 1989 (1990 nr. 10).
- Legale aborter 1989 (1990 nr. 14).
- Indenlandske flytninger 1989 (1990 nr. 13).
- Befolkningen i sogne pr. 1. januar 1990 (1990 nr. 7).
- Familie- og husstandsstatistik 1. januar 1990 (1991 nr. 2).
- Fertiliteten blandt udenlandske statsborgere i Danmark 1975–1984 (1986 nr. 4).
- Udviklingen i antal selvmord 1980–1986 (1988 nr. 4).
- Levendefødte, døde, indvandrede og udvandrede 1987 (1989 nr. 2).
- Udenlandske statsborgere pr. 1. januar 1990 og udenlandske vandringer 1989 (1990 nr. 11).

A. Samlet oversigt

Tabel 1. **Oversigt over befolkningens bevægelser 1931-1989**

Summary vital statistics 1931-1989

År	Levende- fødte	Døde i alt	Døde under 1 år	Fødsels- overskud	Indvan- drede	Udvan- drede	Netto- indvan- dring	Befolk- nings- tilvækst	Vielser	Skils- misser	Middel- folke- tallet (1 000)
	1	2	3	4	5	6	7	8	9	10	11
1931-35 gnstl.	64 407	39 486	4 596	24 921	13 238	8 481	4 757	29 678	31 641	2 754	3 633
1936-40 gnstl.	68 071	39 737	4 082	28 334	10 851	11 213	÷ 362	27 972	34 711	3 413	3 777
1941.	71 306	39 756	3 919	31 550	7 675	6 243	1 432	32 982	33 719	3 761	3 863
1942.	79 545	37 527	3 737	42 018	4 575	2 702	1 873	43 891	35 825	4 450	3 903
1943.	84 319	37 982	3 780	46 337	3 667	3 186	481	46 818	36 738	4 913	3 949
1944.	90 641	41 087	4 322	49 554	2 628	1 665	963	50 517	37 524	5 365	3 998
1945.	95 062	42 298	4 590	52 764	6 810	5 121	1 689	54 453	36 341	5 849	4 045
1946.	96 111	42 013	4 405	54 098	20 101	25 651	÷ 5 550	48 548	40 257	7 500	4 101
1947.	91 714	40 043	3 709	51 671	21 710	28 556	÷ 6 846	44 825	39 910	6 943	4 146
1948.	84 938	35 981	2 997	48 957	26 352	33 063	÷ 6 711	42 246	39 279	7 120	4 190
1949.	79 919	37 793	2 755	42 126	24 485	25 873	÷ 1 388	40 738	37 496	6 991	4 230
1950.	79 558	39 300	2 445	40 258	22 406	25 493	÷ 3 087	37 171	38 838	6 868	4 271
1951.	76 559	37 960	2 209	38 599	20 287	29 001	÷ 8 714	29 885	36 575	6 681	4 304
1952.	76 943	39 173	2 223	37 770	20 838	24 534	÷ 3 696	34 074	35 724	6 735	4 334
1953.	78 261	39 350	2 130	38 911	19 252	18 408	844	39 755	35 293	6 515	4 369
1954.	76 365	39 885	2 051	36 480	18 187	19 826	÷ 1 639	34 841	34 973	6 686	4 406
1955.	76 845	38 789	1 934	38 056	18 734	26 770	÷ 8 036	30 020	35 027	6 771	4 439
1956.	76 725	39 588	1 914	37 137	20 134	32 263	÷ 12 129	25 008	34 215	6 499	4 466
1957.	75 264	41 730	1 758	33 534	21 901	33 734	÷ 11 833	21 701	34 310	6 436	4 488
1958.	74 681	41 560	1 675	33 121	23 221	25 195	÷ 1 974	31 147	33 795	6 571	4 515
1959.	73 928	42 159	1 660	31 769	24 386	22 560	1 826	33 595	34 414	6 457	4 547
1960.	76 077	43 681	1 636	32 396	26 638	23 647	2 991	35 387	35 897	6 682	4 581
1961.	76 439	43 310	1 667	33 129	27 887	25 142	2 745	35 874	36 364	6 606	4 610
1962.	77 808	45 334	1 561	32 474	27 899	24 168	3 731	36 205	37 513	6 409	4 647
1963.	82 413	45 773	1 576	36 640	26 625	25 958	667	37 307	38 580	6 460	4 684
1964.	83 356	46 811	1 560	36 545	27 141	25 814	1 327	37 872	39 565	6 483	4 720
1965.	85 796	47 884	1 606	37 912	29 899	29 420	479	38 391	41 693	6 527	4 758
1966.	88 332	49 344	1 497	38 988	29 814	28 071	1 743	40 731	41 424	6 726	4 797
1967.	81 410	47 836	1 287	33 574	30 697	29 055	1 642	35 216	41 158	6 939	4 839
1968.	74 543	47 290	1 219	27 253	26 655	30 067	÷ 3 412	23 841	39 457	7 572	4 867
1969.	71 298	47 943	1 058	23 355	36 257	29 499	6 758	30 113	39 158	8 955	4 891
1970.	70 802	48 233	1 005	22 569	38 588	27 001	11 587	34 156	36 376	9 524	4 929
1971.	75 359	48 858	1 019	26 501	35 026	31 626	3 400	29 901	32 801	13 401	4 963
1972.	75 505	50 445	921	25 060	31 200	25 762	5 438	30 498	31 073	13 134	4 992
1973.	71 895	50 526	825	21 369	41 948	29 703	12 245	33 614	30 813	12 637	5 022
1974.	71 327	51 637	762	19 690	33 146	39 751	÷ 6 605	13 085	33 182	13 132	5 045
1975.	72 071	50 895	746	21 176	31 946	40 659	÷ 8 713	12 463	31 782	13 264	5 060
1976.	65 267	54 001	663	11 266	33 320	30 000	3 320	14 586	31 192	13 064	5 073
1977.	61 878	50 485	537	11 393	32 740	26 906	5 834	17 227	32 174	13 383	5 088
1978.	62 036	52 864	545	9 172	32 059	26 735	5 324	14 496	28 763	13 072	5 104
1979.	59 464	54 654	522	4 810	33 183	27 731	5 452	10 262	27 842	13 044	5 117
1980.	57 293	55 939	484	1 354	30 311	29 913	398	1 752	26 448	13 593	5 123
1981.	53 089	56 359	419	÷ 3 270	27 874	29 719	÷ 1 845	÷ 5 115	25 411	14 425	5 122
1982.	52 658	55 368	434	÷ 2 710	28 223	28 328	÷ 105	÷ 2 815	24 330	14 621	5 118
1983.	50 822	57 156	393	÷ 6 334	27 718	25 999	1 719	÷ 4 615	27 096	14 763	5 114
1984.	51 800	57 109	399	÷ 5 309	29 035	25 053	3 982	÷ 1 327	28 624	14 490	5 112
1985.	53 749	58 378	427	÷ 4 629	36 214	26 715	9 499	4 870	29 322	14 385	5 114
1986.	55 312	58 100	453	÷ 2 788	38 932	27 928	11 004	8 216	30 773	14 490	5 121
1987.	56 221	58 136	467	÷ 1 915	36 296	30 123	6 173	4 258	31 132	14 381	5 127
1988.	58 844	58 984	449	÷ 140	35 051	34 544	507	367	32 080	14 717	5 130
1989.	61 351	59 397	492	1 954	38 391	34 949	3 442	5 396	30 894	15 152	5 132

Pr. 1 000 indbyggere									Døde under 1 år pr. 1 000 levende- fødte	Year
Levende- fødte	Døde	Fødsels- overskud	Indvan- drede	Udvan- drede	Netto- indvan- dring	Befolk- nings- tilvækst	Vielser	Skils- misser		
12	13	14	15	16	17	18	19	20	21	
17,7	10,9	6,8	3,7	2,3	1,3	8,2	8,7	0,8	71,3	1931-35 average
18,0	10,5	7,5	2,9	2,9	÷ 0,1	7,4	9,2	0,9	60,1	1936-40 average
18,5	10,3	8,2	2,0	1,6	0,4	8,5	8,7	1,0	55,0	1941
20,4	9,6	10,8	1,2	0,7	0,5	11,2	9,2	1,1	47,0	1942
21,4	9,6	11,7	0,9	0,8	0,1	11,9	9,3	1,2	44,8	1943
22,7	10,3	12,4	0,7	0,4	0,2	12,6	9,4	1,3	47,7	1944
23,5	10,5	13,0	1,7	1,3	0,4	13,5	9,0	1,4	48,3	1945
23,4	10,2	13,2	4,9	6,3	÷ 1,4	11,8	9,8	1,8	45,8	1946
22,1	9,7	12,5	5,2	6,9	÷ 1,7	10,8	9,6	1,7	40,4	1947
20,3	8,6	11,7	6,3	7,9	÷ 1,6	10,1	9,4	1,7	35,3	1948
18,9	8,9	10,0	5,8	6,1	÷ 0,3	9,6	8,9	1,7	34,5	1949
18,6	9,2	9,4	5,2	6,0	÷ 0,7	8,7	9,1	1,6	30,7	1950
17,8	8,8	9,0	4,7	6,7	÷ 2,0	6,9	8,5	1,6	28,9	1951
17,8	9,0	8,7	4,8	5,7	÷ 0,9	7,9	8,2	1,6	28,9	1952
17,9	9,0	8,9	4,4	4,2	0,2	9,1	8,1	1,5	27,2	1953
17,3	9,0	8,3	4,1	4,5	÷ 0,4	7,9	7,9	1,5	26,9	1954
17,3	8,7	8,6	4,2	6,0	÷ 1,8	6,8	7,9	1,5	25,2	1955
17,2	8,9	8,3	4,5	7,2	÷ 2,7	5,6	7,7	1,5	24,9	1956
16,8	9,3	7,5	4,9	7,5	÷ 2,6	4,8	7,6	1,4	23,4	1957
16,5	9,2	7,3	5,2	5,6	÷ 0,4	6,9	7,5	1,5	22,4	1958
16,3	9,3	7,0	5,4	5,0	0,4	7,4	7,6	1,4	22,5	1959
16,6	9,5	7,1	5,8	5,2	0,7	7,7	7,8	1,5	21,5	1960
16,6	9,4	7,2	6,0	5,4	0,6	7,8	7,9	1,4	21,8	1961
16,7	9,8	7,0	6,0	5,2	0,8	7,8	8,1	1,4	20,1	1962
17,6	9,8	7,8	5,7	5,5	0,1	8,0	8,2	1,4	19,1	1963
17,7	9,9	7,7	5,8	5,5	0,3	8,0	8,4	1,4	18,7	1964
18,0	10,1	8,0	6,3	6,2	0,1	8,1	8,8	1,4	18,7	1965
18,4	10,3	8,1	6,2	5,9	0,4	8,5	8,6	1,4	16,9	1966
16,8	9,9	6,9	6,3	6,0	0,3	7,3	8,5	1,4	15,8	1967
15,3	9,7	5,6	5,5	6,2	÷ 0,7	4,9	8,1	1,6	16,4	1968
14,6	9,8	4,8	7,4	6,0	1,4	6,2	8,0	1,8	14,8	1969
14,4	9,8	4,6	7,8	5,5	2,4	6,9	7,4	1,9	14,2	1970
15,2	9,8	5,3	7,1	6,4	0,7	6,0	6,6	2,7	13,5	1971
15,1	10,1	5,0	6,3	5,2	1,1	6,1	6,2	2,6	12,2	1972
14,3	10,1	4,3	8,4	5,9	2,4	6,7	6,1	2,5	11,5	1973
14,1	10,2	3,9	6,6	7,9	÷ 1,3	2,6	6,6	2,6	10,7	1974
14,2	10,1	4,2	6,3	8,0	÷ 1,7	2,5	6,3	2,6	10,4	1975
12,9	10,6	2,2	6,6	5,9	0,7	2,9	6,1	2,6	10,2	1976
12,2	9,9	2,2	6,4	5,3	1,1	3,4	6,3	2,6	8,7	1977
12,2	10,4	1,8	6,3	5,2	1,0	2,8	5,6	2,6	8,8	1978
11,6	10,7	0,9	6,5	5,4	1,1	2,0	5,4	2,5	8,8	1979
11,2	10,9	0,3	5,9	5,8	0,1	0,3	5,2	2,7	8,4	1980
10,4	11,0	÷ 0,6	5,4	5,8	÷ 0,4	÷ 1,0	5,0	2,8	7,9	1981
10,3	10,8	÷ 0,5	5,5	5,5	÷ 0,0	÷ 0,6	4,8	2,9	8,2	1982
9,9	11,2	÷ 1,2	5,4	5,1	0,3	÷ 0,9	5,3	2,9	7,7	1983
10,1	11,2	÷ 1,0	5,7	4,9	0,8	÷ 0,3	5,6	2,8	7,7	1984
10,5	11,4	÷ 0,9	7,1	5,2	1,9	1,0	5,7	2,8	7,9	1985
10,8	11,3	÷ 0,5	7,6	5,5	2,1	1,6	6,0	2,8	8,2	1986
11,0	11,3	÷ 0,4	7,1	5,9	1,2	0,8	6,1	2,8	8,3	1987
11,5	11,5	0,0	6,8	6,7	0,1	0,1	6,3	2,9	7,6	1988
12,0	11,6	0,4	7,5	6,8	0,7	1,1	6,0	3,0	8,0	1989

TRANSLATION. - HEADING, Columns 1-11: absolute figures; 12-20: per 1 000 population; 21: deaths during first year of life per 1 000 live births; 1 and 12: live births; 2 and 13: deaths, total; 3: deaths during first year of life; 4 and 14: natural increase; 5 and 15: immigration; 6 and 16: emigration; 7 and 17: net immigration; 8 and 18: total net increase; 9 and 19: marriages; 10 and 20: divorces; 11: mean population.

B. Fødsler

Tabel 2. Antal fødte 1931-1989
Births 1931-1989

	Samtlige fødte børn					Heraf født uden for ægteskab					I alt fødte uden for ægteskab i pct. af samtlige fødte
	Levendefødte		Dødfødte		I alt	Levendefødte		Dødfødte		I alt	
	Dreng	Piger	Dreng	Piger		Dreng	Piger	Dreng	Piger		
1	2	3	4	5	6	7	8	9	10	11	
1931-1935 gnsntl.	33 146	31 261	909	720	66 036	3 341	3 072	103	79	6 595	10,0
1936-1940 "	34 943	33 128	988	797	69 856	3 073	2 882	97	74	6 126	8,8
1941-1945 "	43 398	40 777	997	784	85 956	3 979	3 659	96	79	7 813	9,1
1946-1950 "	44 540	41 908	870	705	88 023	3 431	3 252	74	63	6 820	7,7
1951-1955 "	39 755	37 240	789	653	78 437	2 704	2 525	68	55	5 352	6,8
1956-1960 "	38 756	36 579	619	533	76 487	2 828	2 620	50	40	5 538	7,2
1961-1965 "	41 693	39 469	519	422	82 103	3 682	3 489	54	44	7 269	8,9
1966-1970 "	39 789	37 488	370	318	77 965	4 376	4 060	52	40	8 528	10,9
1971-1975 "	37 582	35 649	290	239	73 760	6 300	6 012	55	48	12 415	16,8
1976-1980 "	31 468	29 720	191	154	61 533	8 884	8 370	57	48	17 359	28,2
1981-1985 "	26 844	25 580	135	122	52 681	10 710	10 198	58	51	21 017	39,9
1973	36 899	34 996	289	234	72 418	6 311	6 015	61	32	12 419	17,1
1974	36 556	34 771	230	211	71 768	6 865	6 546	58	46	13 515	18,8
1975	36 811	35 260	279	204	72 554	8 043	7 620	71	58	15 792	21,8
1976	33 734	31 533	243	188	65 698	8 103	7 569	56	67	15 795	24,0
1977	31 823	30 055	200	169	62 247	8 265	7 761	63	50	16 139	25,9
1978	31 875	30 161	196	168	62 400	8 865	8 436	53	58	17 412	27,9
1979	30 555	28 909	168	141	59 773	9 414	8 852	55	36	18 357	30,7
1980	29 352	27 941	147	106	57 546	9 774	9 230	56	28	19 088	33,2
1981	27 117	25 972	160	121	53 370	9 761	9 203	71	47	19 082	35,8
1982	27 063	25 595	133	136	52 927	10 330	9 822	51	50	20 253	38,3
1983	26 001	24 821	131	134	51 087	10 531	10 088	55	65	20 739	40,6
1984	26 572	25 228	119	111	52 030	11 170	10 545	59	46	21 820	41,9
1985	27 465	26 284	132	108	53 989	11 757	11 334	55	45	23 191	43,0
1986	28 434	26 878	120	122	55 554	12 527	11 741	47	48	24 363	43,9
1987	29 079	27 142	128	160	56 509	12 969	12 060	55	74	25 158	44,5
1988	30 324	28 520	144	148	59 136	13 661	12 630	69	78	26 438	44,7
1989	31 475	29 876	162	152	61 665	14 573	13 727	77	79	28 456	46,1

TRANSLATION. - HEADING, Columns 1-5: total births; 6-10: extra-marital births (births to non-married women); 11: extra-marital as percentage of total births; 1-2, 6-7: live births; 3-4, 8-9: stillbirths; 5, 10 and 11: total; 1, 3, 6 and 8: males; 2, 4, 7 and 9: females.

Tabel 3. Antal fødte 1989 fordelt efter fødselsmåned
Births 1989 by month

	Levendefødte				Dødfødte	
	I alt 1	Heraf født uden for ægteskab 2	Levendefødte gnsntl. pr. dag 3	Fordeling af 1 200 ¹ 4	I alt 5	Heraf født uden for ægteskab 6
I alt	61 351	28 300	168	1 200	314	156
Januar	4 707	2 137	152	90	27	12
Februar	4 651	2 146	166	99	24	10
Marts	5 293	2 414	171	102	23	15
April	5 300	2 396	177	105	30	15
Maj	5 578	2 504	180	107	22	8
Juni	5 237	2 425	175	104	25	11
Juli	5 486	2 557	177	105	29	19
August	5 423	2 493	175	104	31	13
September	5 275	2 450	176	105	19	7
Oktober	4 846	2 309	156	93	23	15
November	4 721	2 209	157	93	32	13
December	4 834	2 260	156	93	29	18

¹ Idet der er taget hensyn til månedernes forskellige længde.

TRANSLATION. - HEADING, Columns 1-4: live births; 5-6: stillbirths; 1 and 5: total; 2 and 6: of which extra-marital; 3: live births per day; 4: distribution of 1 200 (adjusted for length of month). - FRONT COLUMN: month of birth.

Tabel 4. Fertilitets- og reproduktionstallene 1931-1989

Fertility and reproduction rates 1931-1989

	Antal levende-fødte 1	Summa-risk fer-tilitets-kvotient ¹ 2	Generel fer-ti-litets-kvotient ² 3	De aldersbetingede fertilitetskvotienter ³							Samlet fer-ti-litet ⁴ 11	Brutto-re-pro-duk-tions-tallet ⁴ 12	Netto-re-pro-duk-tions-tallet ⁴ 13
				15-19 år 4	20-24 år 5	25-29 år 6	30-34 år 7	35-39 år 8	40-44 år 9	45-49 år 10			
1931/35													
gnsntl. .	64 407	17,8	65,3	22,6	101,8	122,9	95,6	61,2	24,1	2,1	2 151	1 044	936
1936/40													
gnsntl. .	68 071	18,0	65,9	24,9	111,0	129,1	94,2	53,9	19,3	1,5	2 170	1 055	963
1941/45													
gnsntl. .	84 175	21,3	79,1	31,2	139,8	156,4	114,3	64,1	20,9	1,4	2 640	1 279	1 178
1946/50													
gnsntl. .	86 448	20,7	81,0	37,2	152,0	159,2	113,5	65,8	21,5	1,5	2 754	1 336	1 255
1951	76 559	17,8	72,0	38,4	153,8	147,3	93,0	50,1	16,8	1,1	2 502	1 208	1 162
1952	76 943	17,8	72,3	40,9	155,4	150,4	94,9	48,9	15,4	1,1	2 535	1 229	1 182
1953	78 261	17,9	73,6	40,5	162,7	155,1	95,0	49,3	15,6	0,8	2 595	1 252	1 205
1954	76 365	17,3	71,7	40,6	161,8	151,0	93,0	46,6	14,4	1,1	2 542	1 234	1 186
1955	76 845	17,3	72,2	41,5	167,1	152,7	92,6	45,7	14,4	1,1	2 576	1 244	1 196
1956	76 725	17,2	72,1	42,2	169,7	153,9	91,7	45,7	13,8	0,9	2 590	1 256	1 215
1957	75 264	16,8	70,8	42,3	171,0	152,5	89,0	42,3	12,9	1,2	2 556	1 237	1 197
1958	74 681	16,5	70,0	40,6	172,5	153,1	87,8	40,7	11,4	0,8	2 535	1 229	1 190
1959	73 928	16,3	68,8	41,1	168,1	153,2	85,3	39,4	11,1	0,7	2 494	1 213	1 173
1960	76 077	16,6	70,1	41,8	170,7	157,6	87,7	38,7	11,5	0,7	2 543	1 241	1 201
1961	76 439	16,6	69,7	45,6	170,5	156,2	87,2	38,5	10,7	0,7	2 547	1 240	1 203
1962	77 808	16,7	70,2	44,9	172,2	156,2	86,7	37,8	10,4	0,6	2 544	1 241	1 206
1963	82 413	17,6	73,9	47,3	176,9	163,5	89,8	39,9	10,3	0,6	2 642	1 287	1 251
1964	83 356	17,7	74,4	47,3	176,2	161,4	87,1	38,2	9,6	0,6	2 602	1 259	1 226
1965	85 796	18,0	76,2	47,1	176,3	163,0	87,2	38,5	9,2	0,7	2 610	1 266	1 231
1966	88 332	18,4	78,0	49,6	179,2	161,3	87,6	36,5	8,2	0,6	2 615	1 271	1 239
1967	81 410	16,8	71,5	47,6	161,9	145,0	76,1	31,8	7,0	0,5	2 350	1 144	1 118
1968	74 543	15,3	65,2	44,1	142,6	133,0	68,9	28,2	6,3	0,3	2 117	1 025	1 000
1969	71 298	14,6	62,2	38,8	133,3	128,2	67,4	26,5	5,4	0,4	2 000	966	944
1970	70 802	14,4	61,4	32,4	130,4	130,8	66,0	24,7	5,4	0,3	1 950	948	927
1971	75 359	15,2	65,2	29,0	138,9	142,8	69,1	24,2	4,4	0,3	2 043	987	965
1972	75 505	15,1	65,1	28,1	139,2	141,7	68,6	23,8	4,2	0,2	2 029	990	970
1973	71 895	14,3	61,6	26,0	131,2	136,7	64,5	20,9	3,9	0,2	1 917	934	915
1974	71 327	14,1	60,9	25,5	133,3	133,7	62,8	20,2	3,7	0,2	1 897	924	908
1975	72 071	14,2	61,3	26,8	136,6	137,0	61,8	18,1	3,3	0,2	1 919	938	921
1976	65 267	12,9	55,3	23,1	121,1	126,0	57,8	18,0	3,2	0,1	1 747	844	829
1977	61 878	12,2	52,0	22,1	115,2	120,6	54,8	16,4	2,8	0,1	1 660	807	794
1978	62 036	12,2	51,7	20,3	113,4	125,1	55,8	16,6	2,4	0,1	1 668	811	797
1979	59 464	11,6	49,0	18,1	107,6	120,8	55,1	16,1	2,5	0,1	1 602	779	766
1980	57 293	11,2	46,8	16,8	101,7	117,9	54,6	15,7	2,4	0,1	1 546	754	742
1981	53 089	10,4	42,9	14,3	92,4	111,0	52,3	14,9	2,3	0,2	1 437	703	691
1982	52 658	10,3	42,1	12,4	87,7	112,9	54,8	15,3	2,3	0,1	1 427	694	683
1983	50 822	9,9	40,3	10,6	80,0	111,6	55,7	15,1	2,2	0,2	1 377	672	662
1984	51 800	10,1	40,9	10,1	77,5	113,3	59,2	17,4	2,3	0,1	1 400	682	672
1985	53 749	10,5	42,2	9,1	76,7	118,1	64,1	18,4	2,8	0,1	1 447	708	697
1986	55 312	10,8	43,1	9,2	75,1	120,0	68,3	20,0	3,2	0,1	1 480	719	708
1987	56 221	11,0	43,5	9,4	71,2	122,3	71,3	21,9	3,0	0,1	1 496	722	711
1988	58 844	11,5	45,3	9,1	71,3	128,1	76,7	23,4	3,2	0,2	1 560	756	744
1989	61 351	12,0	47,1	9,4	71,5	131,6	82,6	25,4	3,6	0,1	1 621	789	777

ANM. De aldersbetingede fertilitetskvotienter, der til og med 1960 er opgjort som samlede gennemsnit for hver femårs-aldersklasse under ét, er fra og med 1961 beregnet som simple gennemsnit af kvotienterne vedrørende de enkelte étårs-aldersklasser af kvinder i de fertile aldre, hvorved man eliminerer virkningerne af forskydninger fra år til år i kvindernes aldersfordeling inden for de enkelte femårs-aldersintervaller. Ved overgangen har ændringen stort set kun haft betydning for aldersklassen 15-19 år, hvor tallets stigning fra 1960 til 1961 næsten udelukkende skyldes det nye beregningsprincip. Opgørelsen af den samlede fertilitet samt bruttoreproduktion og nettoreproduktion er praktisk talt upåvirket af ændringen.

1, 2, 3, 4 Se bilag 1: Ordforklaringer og bilag 2: Teknisk beskrivelse af beregningsmetoder.

TRANSLATION. - HEADING, Column 1: live births; 2: crude birth rate; 3: general fertility rate; 4-10: age-specific fertility rates; 11: total fertility rate; 12: gross reproduction rate; 13: net reproduction rate. - NOTE for definition of these concepts, see English text at the back of the book.

Tabel 5. Antal levendefødte pr. 1 000 kvinder inden for étårs-aldersklasser for kvinder tilhørende
 Live births per 1 000 women, specific for age of women born 1934/35-1964/65

Alder	1934-35	1935-36	1936-37	1937-38	1938-39	1939-40	1940-41	1941-42	1942-43	1943-44	1944-45	1945-46	1946-47	1947-48	1948-49	1949-50
15 år	1	1	1	2	1	1	1	2	2	2	2	1	1	2	2	2
16 »	10	9	9	9	9	11	10	10	10	12	11	11	12	12	14	14
17 »	33	31	31	32	30	33	34	34	34	36	33	34	38	36	38	40
18 »	63	63	64	71	68	69	70	71	70	70	73	71	72	77	76	69
19 »	104	106	103	107	103	108	111	110	108	115	114	113	116	106	98	84
20 »	138	137	139	138	137	139	141	139	140	145	145	146	134	118	106	93
21 »	166	167	165	161	163	158	161	168	166	173	174	156	136	123	115	121
22 »	178	181	177	179	176	182	184	183	186	187	169	150	135	133	143	145
23 »	192	182	188	188	185	194	189	185	193	174	156	150	153	162	164	150
24 »	185	187	190	193	199	198	193	196	177	154	152	158	173	171	162	161
25 »	188	180	188	192	191	189	185	169	157	155	154	170	167	160	158	163
26 »	173	170	179	176	179	176	161	144	138	145	156	158	154	146	153	141
27 »	160	164	162	165	165	146	137	130	132	144	147	140	141	138	127	122
28 »	152	146	148	151	129	121	113	117	132	126	123	121	124	114	112	113
29 »	132	134	129	120	107	106	105	113	110	107	102	107	97	93	97	97
30 »	114	116	96	90	89	90	94	96	92	89	90	84	80	81	81	79
31 »	99	85	80	79	75	83	78	75	76	74	68	67	67	66	65	62
32 »	78	67	67	66	67	69	62	60	59	54	53	53	53	54	51	53
33 »	58	55	52	54	55	52	49	49	46	41	44	43	43	41	42	44
34 »	47	46	48	45	42	41	38	37	33	33	33	32	31	33	34	36
35 »	36	37	36	32	33	28	30	28	26	26	25	24	26	25	30	31
36 »	30	30	26	25	23	23	20	22	20	20	19	19	19	22	24	25
37 »	24	21	19	17	16	15	16	15	15	14	15	13	16	17	19	20
38 »	15	14	14	12	11	11	11	11	10	9	10	12	12	13	15	16
39 »	10	9	9	8	9	8	8	7	7	9	8	9	9	11	12	12
40 »	7	6	6	5	5	6	4	5	5	5	6	7	6	7	8	
41 »	4	4	3	3	3	3	3	3	3	4	4	4	4	5		
42 »	2	3	2	2	2	2	2	2	3	3	2	2	3			
43 »	1	1	1	1	1	1	1	1	2	2	2	2				
44 »	1	1	1	1	1	1	1	1	1	1	1					
45 »	0	0	0	1	0	0	0	0	1	0						
46 »	0	0	0	0	0	0	0	0	0							
47 »	0	0	0	0	0	0	0	0								
48 »	0	0	0	0	0	0	0									
49 »	0	0	0	0	0	0										

Tabel 6. Antal levendefødte pr. 1 000 kvinder inden for aldersklasser for kvinder tilhørende
 Live births per 1 000 women, specific for age of women born 1934/35-1964/65 (Cumulative figures)

Generation	15-19 år	15-24 år	15-29 år	15-34 år	15-39 år	15-44 år	15-49 år	Generation	15-19 år	15-24 år	15-29 år
1934-35	211	1 070	1 875	2 271	2 386	2 401	2 401	1945-46	230	990	1 686
1935-36	210	1 064	1 858	2 227	2 338	2 353	2 353	1946-47	239	970	1 653
1936-37	208	1 067	1 873	2 216	2 320	2 333	2 333	1947-48	233	940	1 591
1937-38	221	1 080	1 884	2 218	2 312	2 324	2 325	1948-49	228	918	1 565
1938-39	211	1 071	1 842	2 170	2 262	2 274	2 274	1949-50	209	879	1 515
1939-40	222	1 093	1 831	2 166	2 251	2 264	2 264	1950-51	187	859	1 480
1940-41	226	1 094	1 795	2 116	2 201	2 212		1951-52	169	821	1 426
1941-42	227	1 098	1 771	2 088	2 171	2 183		1952-53	152	783	1 385
1942-43	224	1 086	1 755	2 061	2 139	2 153		1953-54	141	759	1 349
1943-44	235	1 068	1 745	2 036	2 114	2 129		1954-55	135	727	1 299
1944-45	233	1 029	1 711	1 999	2 076	2 091		1955-56	132	692	1 262

Tabel 7. **Andelen af kvinder i generationerne 1948-1973 med mindst ét levendefødt barn**
 Women born 1948-1973 having had at least one live birth (per 1 000 women)

Fødselsår	Alder												
	-16 år 1	17 år 2	18 år 3	19 år 4	20 år 5	21 år 6	22 år 7	23 år 8	24 år 9	25 år 10	26 år 11	27 år 12	28 år 13
1948	8	32	83	160	244	322	397	482	570	651	715	766	798
1949	9	34	87	161	236	306	388	479	566	645	710	756	790
1950	9	36	83	145	208	280	365	454	544	628	689	736	772
1951	9	34	79	133	194	272	359	452	544	619	676	726	762
1952	7	31	67	114	178	254	343	439	522	590	650	700	740
1953	7	25	56	104	165	247	343	427	504	575	636	686	724
1954	6	21	50	94	160	245	328	405	484	554	617	667	707
1955	6	20	45	91	161	236	314	393	471	540	596	644	687
1956	4	18	43	91	154	226	302	378	450	518	578	629	672
1957	5	17	44	86	147	215	288	363	431	498	560	614	662
1958	4	16	38	80	136	200	267	333	399	463	527	587	638
1959	5	15	36	73	124	186	250	314	376	442	511	571	626
1960	4	13	33	67	116	171	230	291	355	425	494	556	614
1961	3	11	27	58	101	153	209	267	332	403	472	541	604
1962	3	11	28	55	93	140	196	254	317	385	460	529	
1963	3	9	22	44	78	123	176	237	302	373	448		
1964	2	7	19	39	71	113	166	223	285	358			
1965	2	7	16	35	65	105	152	211	274				
1966	2	5	14	32	59	97	144	202					
1967	1	4	11	29	56	91	139						
1968	1	4	13	31	56	91							
1969	1	5	13	29	56								
1970	1	4	13	31									
1971	2	6	15										
1972	1	5											
1973	1												

ANM. Fra og med 1968 er beregningerne foretaget på grundlag af statistikken over de levendefødte børns levendefødt nummer. For årene før 1968 er der foretaget approximationsberegninger på grundlag af statistikken over graviditetsnummer.

Tabel 8. **Andelen af kvinder i 20-, 25-, 30- og 35- års alderen fra generationerne 1948-1969**
 Women born 1948-1969, by number of live births ever, at the ages of 20, 25, 30 and 35 years (per 1 000 women)

Fødselsår	20 år					25 år				
	Antal levendefødte					Antal levendefødte				
	0 1	1 2	2 3	3 og derov. 4	Gnsntl. 5	0 6	1 7	2 8	3 og derov. 9	Gnsntl. 10
1948	756	201	40	3	0,29	350	348	249	53	1,01
1949	764	199	34	3	0,27	355	356	241	48	0,98
1950	793	177	29	2	0,24	373	358	228	42	0,94
1951	806	163	30	1	0,23	382	358	223	37	0,92
1952	822	151	26	2	0,21	410	347	208	35	0,87
1953	835	142	22	1	0,19	425	340	206	29	0,84
1954	840	140	19	1	0,18	446	332	195	27	0,80
1955	839	141	20	1	0,18	460	328	188	24	0,78
1956	846	138	16	1	0,17	482	319	177	21	0,74
1957	853	131	15	1	0,16	502	313	165	20	0,70
1958	864	121	14	1	0,15	537	295	150	18	0,65
1959	876	111	12	1	0,14	558	289	136	18	0,61
1960	884	105	11	1	0,13	575	280	129	16	0,59
1961	900	91	9	1	0,11	597	270	118	16	0,55
1962	907	84	10	-	0,10	615	255	115	15	0,53
1963	922	71	7	-	0,09	627	249	109	15	0,51
1964	929	65	6	-	0,08	642	243	101	14	0,49
1965	935	59	6	-	0,07					
1966	941	54	5	-	0,06					
1967	944	50	5	-	0,06					
1968	944	51	5	1	0,06					
1969	944	50	6	-	0,06					

TRANSLATION. - HEADING, number of women (per 1 000) at ages 20, 25, 30 and 35 years, by number of children ever born alive; 1: none; 2: one; 3: two; 4: three or more; 5: average number of children per woman.

Tabel 9. De aldersbetingede fertilitetskvotienter på étårs-aldersklasser 1980-1989

Age-specific fertility rates 1980-1989

Moderens alder	1980 1	1981 2	1982 3	1983 4	1984 5	1985 6	1986 7	1987 8	1988 9	1989 10
15 år	1,1	0,7	0,8	0,4	0,6	0,4	0,6	0,8	0,7	0,5
16 »	3,4	2,3	2,4	2,1	2,2	1,5	2,3	2,2	1,9	2,0
17 »	11,3	8,6	7,8	6,1	5,0	5,3	6,1	5,2	5,8	6,0
18 »	24,8	19,1	16,4	14,6	13,9	11,8	13,1	12,8	13,3	13,0
19 »	43,5	40,8	34,6	29,9	28,9	26,7	24,1	25,9	23,6	25,3
20 »	68,8	57,8	55,7	48,0	43,7	41,2	40,1	37,8	37,5	37,4
21 »	87,7	80,0	72,8	67,7	64,5	62,8	57,6	52,6	54,2	52,2
22 »	103,2	94,5	89,3	83,2	79,4	74,8	78,7	71,9	70,1	72,0
23 »	121,3	108,7	106,5	93,2	93,6	94,9	90,8	88,6	87,8	88,4
24 »	127,5	121,2	114,0	108,0	106,5	110,0	108,2	105,1	107,0	107,3
25 »	131,1	124,6	126,4	119,7	120,8	123,1	122,1	121,2	121,5	123,5
26 »	133,4	121,8	120,5	120,7	124,2	127,6	128,1	129,5	132,0	135,2
27 »	120,8	116,7	113,9	115,1	117,1	122,3	124,5	126,2	137,3	135,8
28 »	109,2	101,7	107,6	108,1	107,4	115,4	119,4	120,1	128,3	135,6
29 »	94,9	90,1	96,1	94,6	97,2	102,1	105,7	114,4	121,2	127,9
30 »	78,8	77,3	80,7	81,5	85,7	87,8	96,6	98,4	105,0	110,9
31 »	65,1	61,7	65,6	65,7	73,0	76,2	82,3	85,1	90,9	96,3
32 »	54,2	50,9	52,7	53,2	55,5	65,4	67,4	70,2	75,1	82,2
33 »	42,8	40,5	42,3	43,8	45,7	52,1	52,8	58,4	62,5	67,9
34 »	32,1	31,0	32,6	34,2	36,0	38,8	42,6	44,6	49,8	55,6
35 »	24,9	24,2	25,9	25,4	29,6	30,8	33,8	36,0	40,0	43,7
36 »	20,3	19,4	19,3	18,9	21,7	23,9	25,4	28,0	29,2	30,9
37 »	14,5	13,9	15,0	12,9	15,6	16,9	18,6	20,2	20,9	24,4
38 »	10,7	10,2	9,1	9,8	12,0	11,9	13,3	14,5	15,6	16,0
39 »	8,1	6,7	7,3	8,6	8,1	8,7	9,1	10,7	11,5	12,1
40 »	5,5	4,2	4,7	4,5	5,2	5,7	7,1	6,4	7,3	8,1
41 »	3,1	3,4	2,7	3,0	3,0	3,8	3,9	4,2	4,2	4,7
42 »	2,0	2,2	1,9	1,8	1,6	2,5	2,8	2,3	2,5	3,0
43 »	1,1	1,0	1,2	1,1	0,8	1,2	1,5	1,5	1,6	1,7
44 »	0,5	0,7	0,8	0,7	0,7	0,9	0,8	0,8	0,6	0,7
45 »	0,4	0,2	0,2	0,5	0,2	0,4	0,4	0,3	0,6	0,3
46 »	0,1	0,3	0,1	0,2	0,2	0,2	0,2	0,1	0,2	0,2
47 »	-	0,1	0,1	0,1	0,2	-	0,1	0,1	0,1	0,1
48 »	-	0,1	-	-	-	0,0	-	-	-	0,1
49 »	-	0,1	-	-	-	-	-	-	0,1	0,0

TRANSLATION. - FRONT Column: age of mother.

Tabel 10. **Antal levendefødte efter moderens alder og de aldersbetingede fertilitetskvotienter 1989, fordelt efter amter mv.**

Live births by age of mother and age-specific fertility rates 1989 by counties

	15-19 år 1	20-24 år 2	25-29 år 3	30-34 år 4	35-39 år 5	40-44 år 6	45-49 år 7	I alt 8
Hele landet	1 656	14 433	24 975	14 915	4 626	723	23	61 351
Københavns Kommune	180	1 497	2 238	1 358	440	81	3	5 797
Frederiksberg "	17	155	400	261	86	21	-	940
Københavns Amt	197	1 405	2 609	1 834	595	112	4	6 756
Frederiksborg "	123	791	1 526	1 050	385	63	1	3 939
Roskilde "	71	557	1 048	598	193	32	1	2 500
Vestsjællands "	118	889	1 298	724	212	29	1	3 271
Storstrøms "	87	693	1 074	602	201	32	1	2 690
Bornholms "	17	145	196	101	40	11	-	510
Fyns "	144	1 308	2 209	1 166	373	65	1	5 266
Sønderjyllands "	69	762	1 300	730	220	27	4	3 112
Ribe "	66	666	1 180	659	217	26	-	2 814
Vejle "	121	992	1 664	915	231	27	2	3 952
Ringkøbing "	76	830	1 501	860	242	29	2	3 540
Århus "	156	1 561	3 124	2 008	585	75	1	7 510
Viborg "	63	680	1 179	718	208	23	2	2 873
Nordjyllands "	151	1 502	2 429	1 331	398	70	-	5 881
	De aldersbetingede fertilitetskvotienter							Samlet fertilitet 16
	15-19 år 9	20-24 år 10	25-29 år 11	30-34 år 12	35-39 år 13	40-44 år 14	45-49 år 15	
Hele landet	9,4	71,5	131,6	82,6	25,4	3,6	0,1	1 621
Københavns Kommune	18,1	51,8	86,2	77,7	30,8	5,7	0,3	1 353
Frederiksberg "	9,8	38,6	97,0	87,4	33,1	6,9	-	1 364
Københavns Amt	9,6	67,0	129,1	87,6	26,9	4,2	0,2	1 623
Frederiksborg "	9,0	69,8	137,3	88,8	28,9	3,7	0,1	1 688
Roskilde "	7,9	72,9	139,9	77,4	22,2	2,8	0,1	1 616
Vestsjællands "	11,6	90,8	135,2	73,9	20,6	2,6	0,1	1 674
Storstrøms "	9,9	91,4	135,0	69,8	22,0	3,2	0,1	1 657
Bornholms "	10,7	112,5	138,1	67,2	24,5	6,2	-	1 796
Fyns "	8,9	76,1	136,0	73,1	23,3	3,6	0,1	1 606
Sønderjyllands "	7,5	89,2	155,5	85,3	26,0	2,9	0,5	1 834
Ribe "	8,0	83,9	151,1	83,6	28,1	3,2	-	1 790
Vejle "	9,9	81,6	144,2	80,6	20,0	2,1	0,2	1 693
Ringkøbing "	7,2	86,0	159,6	92,6	25,8	2,9	0,2	1 872
Århus "	7,2	60,4	128,7	90,4	25,9	3,2	0,1	1 580
Viborg "	7,3	91,7	157,5	91,0	26,3	2,8	0,3	1 885
Nordjyllands "	8,9	84,3	143,4	79,5	23,9	3,8	-	1 719

ANM. De aldersbetingede fertilitetskvotienter for Amterne er beregnet som samlede gennemsnit for hver femårs-aldersklasse under ét.

TRANSLATION. - HEADING, Columns 1-7: live births by age of mother; 8: total; 9-15: age-specific fertility rates; 16: total fertility rate. - FRONT COLUMN: counties.

Tabel 11. De aldersbetingede fertilitetskvotienter¹ i og uden for ægteskab 1973-1989
Age-specific fertility rates for married women and for other women 1973-1989

	Antal levende-født	15-19 år	20-24 år	25-29 år	30-34 år	35-39 år	40-44 år	45-49 år
	1	2	3	4	5	6	7	8
A. Født i ægteskab:								
1973	59 569	427,5	242,5	158,8	68,5	21,7	4,2	0,2
1974	57 916	439,5	259,8	157,6	67,0	21,1	3,8	0,2
1975	56 408	430,6	272,6	162,3	65,9	18,9	3,4	0,2
1976	49 595	358,5	245,1	150,9	61,4	18,6	3,2	0,1
1977	45 852	355,0	236,8	146,9	58,4	16,9	2,9	0,1
1978	44 735	304,7	238,6	153,9	59,0	16,8	2,3	0,1
1979	41 198	349,8	234,0	149,5	58,4	16,1	2,4	0,1
1980	38 289	390,7	232,5	147,1	57,7	15,7	2,5	0,1
1981	34 125	345,5	225,0	140,4	54,9	14,7	2,2	0,2
1982	32 506	288,9	223,8	145,9	57,6	14,9	2,1	0,1
1983	30 203	243,2	212,9	146,8	58,6	14,6	2,0	0,2
1984	30 085	338,8	215,4	151,9	63,3	17,0	2,1	0,1
1985	30 658	240,4	224,4	159,5	69,0	18,2	2,6	0,1
1986	31 044	281,6	222,4	165,3	74,5	20,0	3,1	0,1
1987	31 190	275,5	221,3	171,1	77,4	21,1	2,9	0,1
1988	32 553	243,4	223,6	182,7	84,9	23,2	2,9	0,1
1989	33 051	418,0	235,4	187,6	91,6	24,9	3,2	0,2
B. Født uden for ægteskab:								
1973	12 326	17,6	52,1	59,7	41,0	16,1	2,3	0,3
1974	13 411	17,6	56,2	59,6	39,9	15,1	3,1	0,1
1975	15 663	19,6	64,8	67,2	41,7	13,3	3,1	0,1
1976	15 672	17,8	62,7	65,7	40,7	14,8	3,2	0,1
1977	16 026	17,0	62,7	64,0	39,0	13,6	2,3	0,1
1978	17 301	16,0	63,9	71,4	42,8	15,3	2,8	0,1
1979	18 266	14,7	65,4	74,0	42,7	16,0	3,0	0,1
1980	19 004	13,5	63,9	76,2	44,6	15,5	2,4	0,1
1981	18 964	11,5	59,8	74,8	44,6	16,0	2,9	0,1
1982	20 152	10,4	59,2	77,5	47,7	17,0	3,1	0,1
1983	20 619	8,9	56,1	78,6	49,1	17,2	3,1	0,1
1984	21 715	8,5	55,3	80,6	50,8	18,9	2,8	0,1
1985	23 091	7,6	54,5	86,0	55,0	19,3	3,8	0,2
1986	24 268	7,3	54,8	87,1	58,0	20,1	3,7	0,1
1987	25 029	7,2	51,3	89,1	61,5	24,2	3,7	0,2
1988	26 291	6,7	52,0	93,7	64,3	24,3	4,2	0,3
1989	28 300	6,8	52,9	97,9	69,8	26,8	4,9	0,0

¹ Antal levendefødt pr. 1 000 kvinder i den pågældende alders- og civilstandsklasse.

TRANSLATION. - HEADING, Column 1: live births; 2-8: per 1 000 women in each age group. - FRONT COLUMN: A: births to married women; B: births to other women.

Tabel 12. Antal levendefødt 1989 fordelt efter moderens ægteskabelige stilling og alder
Live births 1989 by marital status and age of mother

Moderens alder	Moderens civilstand				
	Ugift	Gift, separeret	Enke	Fraskilt	I alt
	1	2	3	4	5
I alt	25 574	33 051	85	2 641	61 351
Under 20 år	1 189	464	-	3	1 656
20-24 år	9 047	5 188	4	194	14 433
25-29 »	10 304	13 844	17	810	24 975
30-34 »	4 057	9 906	28	924	14 915
35-39 »	891	3 148	22	565	4 626
40-44 »	85	479	14	145	723
45-49 »	1	22	-	-	23

TRANSLATION. - HEADING, Columns 1-4: marital status of mother; 1: single; 2: married, incl. separated; 3: widowed; 4: divorced; 5: total. - FRONT COLUMN: age of mother

Tabel 13. **Antal levende- og dødfødte 1989, fordelt efter moderens alder og enkelt- eller flerfødte**

Live births and stillbirths 1989, by age of mother, single delivery and multiple delivery

Moderens alder	Fødte i alt 1	Levendefødte			Dødfødte		
		I alt 2	Enkeltfødte 3	Flerfødte 4	I alt 5	Enkeltfødte 6	Flerfødte 7
I alt.....	61 665	61 351	59 946	1 405	314	286	28
15 år.....	17 ¹	17 ¹	17	-	-	-	-
16 ».....	72	72	72	-	-	-	-
17 ».....	227	227	225	2	-	-	-
18 ».....	464	462	462	-	2	2	-
19 ».....	885	878	872	6	7	7	-
15-19 år.....	1 665	1 656	1 648	8	9	9	-
20 år.....	1 319	1 308	1 298	10	11	11	-
21 ».....	1 994	1 990	1 962	28	4	4	-
22 ».....	3 033	3 018	2 974	44	15	13	2
23 ».....	3 747	3 728	3 629	99	19	16	3
24 ».....	4 420	4 389	4 320	69	31	30	1
20-24 år.....	14 513	14 433	14 183	250	80	74	6
25 år.....	4 990	4 967	4 873	94	23	19	4
26 ».....	5 228	5 203	5 106	97	25	23	2
27 ».....	5 179	5 152	5 061	91	27	25	2
28 ».....	5 028	5 011	4 887	124	17	17	-
29 ».....	4 663	4 642	4 534	108	21	20	1
25-29 år.....	25 088	24 975	24 461	514	113	104	9
30 år.....	3 983	3 960	3 860	100	23	20	3
31 ».....	3 501	3 487	3 385	102	14	12	2
32 ».....	3 007	2 996	2 876	120	11	10	1
33 ».....	2 473	2 463	2 393	70	10	9	1
34 ».....	2 020	2 009	1 953	56	11	10	1
30-34 år.....	14 984	14 915	14 467	448	69	61	8
35 år.....	1 587	1 580	1 528	52	7	7	-
36 ».....	1 152	1 144	1 109	35	8	6	2
37 ».....	879	869	824	45	10	9	1
38 ».....	584	581	573	8	3	2	1
39 ».....	454	452	434	18	2	2	-
35-39 år.....	4 656	4 626	4 468	158	30	26	4
40 år.....	315	309	288	21	6	5	1
41 ».....	192	188	182	6	4	4	-
42 ».....	127	126	126	-	1	1	-
43 ».....	73	72	72	-	1	1	-
44 ».....	29	28	28	-	1	1	-
40-44 år.....	736	723	696	27	13	12	1
45 år.....	11	11	11	-	-	-	-
46 ».....	6	6	6	-	-	-	-
47 ».....	3	3	3	-	-	-	-
48 ».....	2	2	2	-	-	-	-
49 ».....	1	1	1	-	-	-	-
45-49 år.....	23	23	23	-	-	-	-

¹ Heri medregnet 3 på 14 år.

TRANSLATION. - HEADING, Columns 1: total births; 2-4 live births; 5-7: stillbirths; 2 and 5: total; 3 and 6: in single delivery; 4 and 7: in multiple delivery. - FRONT COLUMN: age of mother.

Tabel 14. **Antal levendefødte i ægteskab 1989, fordelt efter moderens og faderens alder**
Live births to married women, 1989, by age of mother and father

Faderens alder	Moderens alder							I alt
	Under 20 år 1	20-24 år 2	25-29 år 3	30-34 år 4	35-39 år 5	40-44 år 6	45 år og derover 7	
I alt	464	5 188	13 844	9 906	3 148	479	22	33 051
Under 20 år	55	42	7	-	-	-	-	104
20-24 år	259	1 485	465	47	9	-	-	2 265
25-29 »	108	2 500	6 063	843	66	16	1	9 597
30-34 »	23	784	5 465	4 859	544	26	1	11 702
35-39 »	8	205	1 204	3 038	1 474	104	2	6 035
40-44 »	2	65	328	735	770	215	6	2 121
45-49 »	-	11	98	195	160	79	7	550
50-54 »	-	8	18	44	41	16	3	130
55-59 »	2	3	7	12	10	4	1	39
60 år og derover	-	1	2	2	6	1	1	13
Uangiven	7	84	187	131	68	18	-	495
a. Drengene	219	2 661	7 132	4 996	1 623	261	10	16 902
b. Piger	245	2 527	6 712	4 910	1 525	218	12	16 149

TRANSLATION. - HEADING, Columns 1-7: age of mother; 8: total. - FRONT COLUMN: age of father; Ungiven: not stated; a: males; b: females.

Tabel 15. **Antal levendefødte 1989 fordelt efter moderens alder og levendefødt nummer**
Live births 1989 by live-birth order and age of mother

Moderens alder	Levendefødt nummer							Uangiven 8	I alt 9
	Nr. 1 1	Nr. 2 2	Nr. 3 3	Nr. 4 4	Nr. 5 5	Nr. 6 6	Nr. 7 og derover 7		
I alt	28 813	22 225	7 629	1 925	475	131	97	56	61 351
Under 20 år	1 534	110	10	1	-	-	-	1	1 656
20-24 år	10 215	3 700	443	54	9	1	-	11	14 433
25-29 »	12 183	9 972	2 283	415	80	16	7	19	24 975
30-34 »	3 972	6 696	3 241	769	152	49	18	18	14 915
35-39 »	824	1 563	1 432	546	172	45	38	6	4 626
40-44 »	84	181	213	136	58	19	31	1	723
45 år og derover	1	3	7	4	4	1	3	-	23
Gnsntl. alder	26,2	29,0	31,6	33,3	34,7	35,1	37,9	29,4	28,2

ANM. Moderens gennemsnitlige alder er beregnet på grundlag af fordelingen efter étårs-aldersklasser.

TRANSLATION. - HEADING, Columns 1-8: live-birth order; 8: not stated; 9: total. - FRONT COLUMN: age of mother; Gnsntl. alder: average age of mother.

Tabel 16. Antal levende- og dødfødte 1989, fordelt efter fødselsvægt og enkelt- og flerfødte
 Live births and stillbirths 1989 by single delivery, multiple delivery and birth weight

Fødselsvægt	Samtlige fødte			Levendefødte						Dødfødte		
				Enkeltfødte			Flerfødte					
	I alt 1	Drenge 2	Piger 3	I alt 4	Drenge 5	Piger 6	I alt 7	Drenge 8	Piger 9	I alt 10	Drenge 11	Piger 12
I alt	61 665	31 637	30 028	59 946	30 803	29 143	1 405	672	733	314	162	152
0- 999 gram	215	105	110	132	67	65	44	21	23	39	17	22
1 000-1 499 »	378	213	165	275	153	122	54	26	28	49	34	15
1 500-1 999 »	740	375	365	534	273	261	157	78	79	49	24	25
2 000-2 499 »	2 390	1 151	1 239	1 917	954	963	430	175	255	43	22	21
2 500-2 999 »	9 224	4 067	5 157	8 722	3 827	4 895	451	218	233	51	22	29
3 000-3 249 »	9 188	4 235	4 953	9 031	4 154	4 877	138	74	64	19	7	12
3 250-3 499 »	12 241	5 924	6 317	12 123	5 852	6 271	95	58	37	23	14	9
3 500-3 749 »	10 677	5 607	5 070	10 643	5 583	5 060	22	15	7	12	9	3
3 750-3 999 »	8 302	4 732	3 570	8 280	4 722	3 558	8	5	3	14	5	9
4 000-4 499 »	6 828	4 259	2 569	6 820	4 253	2 567	-	-	-	8	6	2
4 500 gram og dero...	1 370	907	463	1 366	905	461	-	-	-	4	2	2
Uangiven	112	62	50	103	60	43	6	2	4	3	-	3
Gennemsnitsvægt.	3 401	3 457	3 342	3 429	3 484	3 371	2 469	2 510	2 431	2 254	2 249	2 260

TRANSLATION. - HEADING, Columns 1-3: total births; 4-9: live births; 4-6 in single delivery; 7-9: in multiple delivery; 10-12: stillbirths; 1, 4, 7 and 10: total; 2, 5, 8 and 11: males; 3, 6, 9 and 12: females. - FRONT COLUMN: birth weight; Uangiven: not stated; Gennemsnitsvægt: average weight.

Tabel 17. Antal levende- og dødfødte 1989, fordelt efter fødselslængde og enkelt- eller flerfødte

Live births and stillbirths 1989, by single delivery, multiple delivery and birth length

Fødselslængde	Levendefødte						Dødfødte					
	Enkeltfødte			Flerfødte			Enkeltfødte			Flerfødte		
	Drenge 1	Piger 2	I alt 3	Drenge 4	Piger 5	I alt 6	Drenge 7	Piger 8	I alt 9	Drenge 10	Piger 11	I alt 12
I alt	30 803	29 143	59 946	672	733	1 405	146	140	286	16	12	28
Under 35 cm	23	21	44	3	12	15	5	12	17	-	2	2
35-39 cm	62	51	113	17	6	23	17	14	31	3	-	3
40-44 »	234	229	463	73	82	155	33	20	53	4	2	6
45-49 »	3 230	4 622	7 852	293	410	703	37	20	57	5	3	8
50 cm	3 713	4 751	8 464	101	88	189	7	19	26	-	2	2
51 »	4 199	4 950	9 149	54	43	97	5	14	19	-	-	-
52 »	5 457	5 336	10 793	41	23	64	6	12	18	1	-	1
53 »	4 983	3 961	8 944	15	7	22	10	12	22	1	-	1
54 »	3 824	2 626	6 450	14	3	17	7	6	13	1	-	1
55-59 cm	4 522	2 117	6 639	6	-	6	16	8	24	-	-	-
60 cm og derover	23	7	30	-	-	-	1	-	1	-	-	-
Uangiven	533	472	1 005	55	59	114	2	3	5	1	3	4
Gnsntl. længde	52,55	51,84	52,21	48,46	47,73	48,08	47,08	47,05	47,06	45,03	43,83	44,58

TRANSLATION. - HEADING, Columns 1-6: live births; 7-12: stillbirths; 1-3 and 7-9: in single delivery; 4-6 and 10-12: in multiple delivery; 1, 4, 7 and 10: males; 2, 5, 8 and 11: females. - FRONT COLUMN: birth length; Uangiven: not stated; Gnsntl. længde: average length.

Tabel 18. Antal enkeltfødsler og flerfødsler 1931-1989
Single deliveries and multiple deliveries 1931-1989

	Enkeltfødsler 1	Flerfødsler		Fødsler i alt 4	Flerfødsler pr. 1 000 fødsler 5
		Tvillingfødsler 2	Trillingfødsler 3		
1931-1935 gnsntl.	63 990	1 007	11	65 008	15,7
1936-1940 »	67 781	1 019	11	68 812 ¹	15,0
1941-1945 »	83 431	1 245	13	84 689	14,9
1946-1950 »	85 513	1 234	14	86 761	14,4
1951-1955 »	76 353	1 030	8	77 391	13,4
1956-1960 »	74 587	936	9	75 532	12,5
1961-1965 »	80 175	949	10	81 134	11,8
1966-1970 »	76 332	806	7	77 145	10,5
1971-1975 »	72 310	708	11	73 029	9,8
1976-1980 »	60 294	609	6	60 910 ¹	10,1
1981-1985 »	51 570	545	7	52 122 ¹	10,6
1974	70 350	700	6	71 056	9,9
1975	71 127	691	15	71 833	9,8
1976	64 434	623	6	65 063	9,7
1977	61 036	593	7	61 637 ¹	9,8
1978	61 129	622	9	61 760	10,2
1979	58 509	626	4	59 139	10,7
1980	56 364	582	6	56 952	10,3
1981	52 311	519	7	52 837	10,0
1982	51 845	532	6	52 383	10,3
1983	50 026	518	7	50 552 ¹	10,4
1984	50 875	567	7	51 449	11,2
1985	52 794	587	7	53 388	11,1
1986	54 376	577	8	54 961	10,6
1987	55 251	617	8	55 876	11,2
1988	57 776	662	12	58 450	11,5
1989	60 232	690	18	60 940	11,6

¹ Heri medregnet 1 firlingfødsel.

TRANSLATION. - HEADING, Column 1: single deliveries; 2-3: multiple deliveries; 2: cases of twins; 3: cases of triplets; 4: total deliveries; 5: multiple per 1 000 deliveries.

Tabel 19. Antal enkelt- og flerfødsler 1981-1989 fordelt efter børnenes køn
Single deliveries and multiple deliveries, 1981-1989, by sex

	1981 1	1982 2	1983 3	1984 4	1985 5	1986 6	1987 7	1988 8	1989 9
Samtlige fødsler	52 837	52 383	50 552¹	51 449	53 388	54 961	55 876	58 450	60 940
A. Enkeltfødsler	52 311	51 845	50 026	50 875	52 794	54 376	55 251	57 776	60 232
a. 1 dreng	26 732	26 640	25 559	26 103	27 010	27 962	28 554	29 815	30 949
b. 1 pige	25 579	25 205	24 467	24 772	25 784	26 414	26 697	27 961	29 283
B. Tvillingfødsler	519	532	518	567	587	577	617	662	690
a. 2 drenge	193	203	201	206	209	210	227	225	221
b. 1 dreng og 1 pige	147	146	160	167	161	159	189	193	218
c. 2 piger	179	183	157	194	217	208	201	244	251
C. Trillingfødsler	7	6	7	7	7	8	8	12	18
a. 3 drenge	3	-	1	2	2	2	-	1	2
b. 2 drenge og 1 pige	1	1	3	-	-	3	3	1	9
c. 1 dreng og 2 piger	1	2	-	3	2	1	4	4	5
d. 3 piger	2	3	3	2	3	2	1	6	2

¹ Heri medregnet 1 firlingfødsel: 2 drenge og 2 piger.

TRANSLATION. - FRONT COLUMN: A: single deliveries; a: 1 male; b: 1 female; B: twin deliveries; a: 2 males; b: 1 male and 1 female; c: 2 females; C: triplet deliveries; a: 3 males; b: 2 males and 1 female; C: 1 male and 2 females; d: 3 females.

Tabel 20. Antal flerfødsler 1946-1989 fordelt efter moderens alder
Multiple deliveries 1946-1989 by age of mother

Moderens alder	1946-50	1951-55	1956-60	1961-65	1966-70	1971-75	1976-80	1981-85	1989	Flerfødsler pr. 1 000 fødsler 1989
	gnsntl.	gnsntl.	gnsntl.	gnsntl.	gnsntl.	gnsntl.	gnsntl.	gnsntl.		
	1	2	3	4	5	6	7	8	9	10
I alt.....	1 248	1 038	945	959	813	719	616	552	708	11,6
Under 20 år.....	39	44	51	60	50	25	21	15	4	2,4
20-24 år.....	230	228	237	281	280	195	168	128	127	8,8
25-29 ».....	375	322	290	298	252	296	238	216	258	10,4
30-34 ».....	323	257	217	193	150	151	146	142	226	15,3
35-39 ».....	221	146	126	103	69	44	39	47	79	17,3
40-44 ».....	57	39	24	24	11	8	4	4	14	19,4
45 år og derover..	3	2	-	-	1	-	-	-	-	-

TRANSLATION. - HEADING, COLUMNS 1-8: annual averages; 10: multiple per 1 000 deliveries. - FRONT COLUMN: age of mother.

Tabel 21. Antal fødte drenge pr. 1 000 fødte piger 1931-1989
Male births per 1 000 female births 1931-1989

	Levedefødte	Dødfødte	Heraf født uden for ægteskab	
			Levedefødte	Dødfødte
			3	4
	1	2		
1931-1935 gnsntl.....	1 060	1 263	1 088	1 304
1936-1940 ».....	1 055	1 240	1 066	1 311
1941-1945 ».....	1 064	1 272	1 087	1 215
1946-1950 ».....	1 063	1 234	1 055	1 175
1951-1955 ».....	1 068	1 208	1 071	1 236
1956-1960 ».....	1 060	1 161	1 079	1 250
1961-1965 ».....	1 056	1 230	1 055	1 227
1966-1970 ».....	1 061	1 164	1 078	1 300
1971-1975 ».....	1 054	1 213	1 048	1 146
1976-1980 ».....	1 059	1 240	1 061	1 188
1981-1985 ».....	1 049	1 107	1 050	1 137
1986.....	1 058	984	1 067	979
1987.....	1 071	800	1 075	743
1988.....	1 063	973	1 082	885
1989.....	1 054	1 066	1 062	975

TRANSLATION. - HEADING, COLUMNS 1 and 3: live births; 2 and 4: stillbirths; 3-4: extra-marital births.

C. Legale aborter

Tabel 22. **Antal legale aborter og den generelle abortkvotient 1948-1989**

Legal abortions and general abortion rate 1948-1989

År	Legale aborter 1	Generel abortkvotient ¹ 2	År	Legale aborter 1	Generel abortkvotient ¹ 2
1948.....	2 543	2,4	1969.....	7 295	6,4
1949.....	3 425	3,2	1970.....	9 375	8,1
1950.....	3 909	3,7	1971.....	11 157	9,7
1951.....	4 743	4,5	1972.....	12 985	11,2
1952.....	5 031	4,7	1973.....	16 536	14,2
1953.....	4 795	4,5	1974.....	24 868	21,2
1954.....	5 140	4,8	1975.....	27 884	23,7
1955.....	5 381	5,1	1976.....	26 842	22,7
1956.....	4 477	4,2	1977.....	25 662	21,6
1957.....	4 023	3,8	1978.....	23 699	19,7
1958.....	3 895	3,6	1979.....	23 193	19,1
1959.....	3 587	3,3	1980.....	23 334	19,0
1960.....	3 918	3,6	1981.....	22 779	18,4
1961.....	4 124	3,8	1982.....	21 462	17,2
1962.....	3 996	3,6	1983.....	20 791	16,5
1963.....	3 971	3,6	1984.....	20 742	16,4
1964.....	4 527	4,0	1985.....	19 919	15,6
1965.....	5 188	4,6	1986.....	20 067	15,6
1966.....	5 726	5,1	1987.....	20 830	16,1
1967.....	6 324	5,6	1988.....	21 199	16,3
1968.....	5 986	5,2	1989.....	21 456	16,4

¹ Antal legale aborter pr. år pr. 1 000 kvinder i alderen 15-49 år.

TRANSLATION. - HEADING, Column 1: legal abortions; 2: per 1 000 women aged 15-49 years.

Tabel 23. **Antal legale aborter 1989 fordelt efter kvindens alder og bopæl**

Legal abortions 1989 by age and residence of the woman

Bopæl	Kvindens alder								Generel abort- kvotient ¹ 9
	15-19 år 1	20-24 år 2	25-29 år 3	30-34 år 4	35-39 år 5	40-44 år 6	45-49 år 7	I alt 8	
Københavns Kommune.....	380	1 378	996	504	268	111	18	3 655	29,9
Frederiksberg ".....	59	172	168	74	47	27	2	549	26,1
Københavns Amt.....	459	870	688	532	405	175	22	3 151	20,4
Frederiksborg ".....	297	401	331	257	208	120	12	1 626	17,5
Roskilde ".....	139	242	195	160	94	66	7	903	14,8
Vestsjællands ".....	149	298	182	155	109	60	4	957	13,6
Storstrøms ".....	127	197	170	109	90	45	5	743	12,2
Bornholms ".....	26	30	30	19	17	12	1	135	12,7
Fyns ".....	285	447	381	239	197	77	11	1 637	14,3
Sønderjyllands ".....	88	174	154	124	88	46	5	679	11,2
Ribe ".....	115	193	144	145	64	41	8	710	13,0
Vejle ".....	168	270	210	154	122	48	2	974	11,7
Ringkøbing ".....	142	172	144	107	81	37	4	687	10,3
Århus ".....	385	883	667	471	341	142	12	2 901	18,2
Viborg ".....	97	172	123	129	108	37	3	669	12,2
Nordjyllands ".....	234	369	282	268	187	93	9	1 442	12,1
Uoplyst.....	6	4	8	12	6	1	1	38	.
1989 i alt.....	3 156²	6 272	4 873	3 459	2 432	1 138	126	21 456	16,4
1988.....	2 979 ²	6 171	4 764	3 429	2 497	1 236	123	21 199	16,3
1987.....	2 845 ²	6 096	4 551	3 428	2 546	1 232	132	20 830	16,1
1986.....	2 979 ²	5 750	4 190	3 268	2 587	1 172	121	20 067	15,6
1985.....	3 118 ²	5 578	4 033	3 168	2 664	1 218	140	19 919	15,6
1984.....	3 429 ²	5 527	4 101	3 344	2 957	1 243	141	20 742	16,4
1983.....	3 536 ²	5 319	4 202	3 423	2 971	1 218	122	20 791	16,5

¹ Antal legale aborter pr. år pr. 1 000 kvinder i alderen 15-49 år.² Heraf abortindgreb foretaget på kvinder under 15 år: 1989:72, 1988: 50, 1987: 57, 1986: 64, 1985: 65, 1984: 70 og 1983: 71.

TRANSLATION. - HEADING, Columns 1-7: age of woman; 8: total; 9: abortions per 1 000 women aged 15-49 years. - FRONT COLUMN: residence (counties); uoplyst: not stated.

Tabel 24. De aldersbetingede legale abortkvotienter 1989 fordelt efter kvindens bopæl
Age-specific legal abortion rates 1989 by residence of the woman

Bopæl	De aldersbetingede abortkvotienter ¹							Samlet abortkvotient ² 8
	15-19 år 1	20-24 år 2	25-29 år 3	30-34 år 4	35-39 år 5	40-44 år 6	45-49 år 7	
Københavns Kommune	40,4	50,7	36,7	28,1	18,4	7,9	1,5	919
Frederiksberg "	35,6	45,3	39,8	24,5	17,8	9,0	0,7	864
Københavns Amt	22,1	41,9	33,9	25,6	18,3	6,7	0,9	747
Frederiksborg "	21,4	35,1	29,8	21,8	15,9	7,2	0,8	660
Roskilde "	15,3	31,3	26,2	20,8	11,0	6,0	0,7	557
Vestsjællands "	14,4	30,8	18,8	15,8	10,7	5,3	0,4	481
Storstrøms "	14,2	25,9	21,6	12,7	9,9	4,5	0,6	447
Bornholms "	16,1	23,5	21,0	12,7	10,5	6,8	0,7	457
Fyns "	17,7	26,2	23,2	15,0	12,3	4,3	0,7	497
Sønderjyllands "	9,4	20,3	18,5	14,5	10,4	5,0	0,6	394
Ribe "	14,0	24,3	18,5	18,4	8,3	5,1	1,2	449
Vejle "	13,6	22,5	17,9	13,6	10,6	3,7	0,2	411
Ringkøbing "	13,5	17,8	15,3	11,5	8,6	3,7	0,5	355
Århus "	18,0	34,9	27,1	21,2	15,1	6,0	0,6	615
Viborg "	11,2	23,2	16,4	16,4	13,6	4,5	0,4	429
Nordjyllands "	13,7	20,9	16,4	16,0	11,2	5,2	0,6	420
Hele landet	17,6	32,1	25,4	19,1	13,4	5,6	0,7	570

ANM. De aldersbetingede abortkvotienter er beregnet som samlede gennemsnit for hver femårs-aldersklasse under ét.

¹ Antal legale aborter pr. år pr. 1 000 kvinder i den pågældende aldersklasse.

² Angiver det antal legale aborter, som ville blive foretaget på 1 000 kvinder i løbet af de fertile aldre 15-49 år, hvis 1) ingen af de 1 000 kvinder døde før det fyldte 50. år, og 2) der i hver aldersklasse blev foretaget netop det antal legale aborter, som angivet ved årets aldersbetingede abortkvotienter.

TRANSLATION. - HEADING, Columns 1-7: age-specific abortion rates; 8: total abortion rate. - FRONT COLUMN: residence (counties).

Tabel 25. De aldersbetingede legale abortkvotienter 1974-1989
Age-specific legal abortion rates 1974-1989

	De aldersbetingede abortkvotienter ¹							Samlet abortkvotient ² 8
	15-19 år 1	20-24 år 2	25-29 år 3	30-34 år 4	35-39 år 5	40-44 år 6	45-49 år 7	
1974	19,9	27,9	29,5	28,9	23,0	11,2	1,0	707
1975	25,0	32,5	32,0	30,8	24,3	11,5	1,0	786
1976	26,0	31,7	30,1	28,2	22,2	11,1	1,0	752
1977	25,5	30,4	28,0	26,5	21,4	9,8	1,0	713
1978	24,3	29,0	25,1	23,0	19,0	9,4	1,0	654
1979	22,5	29,3	24,8	21,9	18,1	9,1	1,0	634
1980	22,1	29,4	25,0	22,2	17,8	8,9	1,0	632
1981	20,4	30,1	24,6	21,1	16,5	8,8	1,1	613
1982	18,2	28,8	23,5	20,1	15,2	8,2	1,0	575
1983	17,6	28,7	23,2	18,6	14,5	7,5	0,9	555
1984	17,4	29,2	22,7	18,3	14,5	7,3	1,0	552
1985	16,3	28,8	22,3	17,4	13,3	6,7	1,0	529
1986	16,1	28,8	23,0	18,0	13,3	6,1	0,8	531
1987	15,7	29,9	24,8	18,8	13,5	6,1	0,9	549
1988	16,6	30,4	25,6	18,9	13,5	6,0	0,8	559
1989	17,6	32,1	25,4	19,1	13,4	5,6	0,7	570

ANM. og noter se tabel 24.

TRANSLATION. - HEADING, Columns 1-7: age-specific abortion rates; 8: total abortion rate.

Tabel 26. Antal legale aborter 1989 fordelt efter kvindens alder og ægteskabelige stilling
 Legal abortions 1989 by age and marital status of the woman

	15-19 år 1	20-24 år 2	25-29 år 3	30-34 år 4	35-39 år 5	40-44 år 6	45-49 år 7	I alt 8
Ugift	2 371	3 708	1 981	874	386	102	7	9 429
Gift ¹	49	597	1 126	1 252	1 103	596	74	4 797
Tidligere gift ²	-	45	149	185	188	101	11	679
Uoplyst	736	1 922	1 617	1 148	755	339	34	6 551
I alt	3 156	6 272	4 873	3 459	2 432	1 138	126	21 456

¹ Inklusive separerede.

² Fraskilte og enker.

TRANSLATION. - HEADING, Columns 1-7: age groups; 8: total. - FRONT COLUMN: marital status of the woman: single, married, formerly married and not stated.

Tabel 27. De aldersbetingede legale abortkvotienter 1989 fordelt efter kvindens ægteskabelige stilling

Age-specific legal abortion rates 1989 by marital status of the woman

	15-19 år 1	20-24 år 2	25-29 år 3	30-34 år 4	35-39 år 5	40-44 år 6	45-49 år 7	Generel abortkvotient 8
Ugift	13,3	21,2	17,3	15,2	12,3	6,2	0,8	16,2
Gift ¹	49,0	31,6	15,9	11,6	8,7	3,9	0,6	7,9
Tidligere gift ²	-	36,4	21,1	11,9	7,8	3,0	0,3	5,9
I alt	17,6	32,1	25,4	19,1	13,4	5,6	0,7	16,4

ANM. Beregningen af kvotienterne er alene baseret på det antal aborter, hvor kvindens ægteskabelige stilling er oplyst. Derimod er antallet af uoplyste medtaget i den samlede kvotient inden for de enkelte aldersklasser.

¹ Inklusive separerede.

² Fraskilte og enker.

TRANSLATION. - HEADING, Columns 1-7: age groups; 8: general abortion rate. - FRONT COLUMN: marital status of the woman: single, married and formerly married.

Tabel 28. Legale aborter i pct. af legale aborter og fødsler

Legal abortions as a percentage of legal abortions and births

	1975	1985	1986	1987	1988	1989
Legale aborter i kalenderåret	27 890	19 920	20 070	20 830	21 200	21 456
Fødsler forskudt med ½ år	69 000	54 100	55 700	56 800	59 900	62 000
Legale aborter i pct. af legale aborter og fødsler	28,8	26,9	26,5	26,8	26,1	25,7

TRANSLATION. - FRONT COLUMN: legal abortions in the year, births displaced with 6 months, legal abortions as a percentage of legal abortions and births.

D. Dødsfald

Tabel 29. **Dødeligheden 1931-1989**

Mortality 1931-1989

	Døde i alt			Døde pr. 1 000 indbyggere		
	Mænd 1	Kvinder 2	I alt 3	Mænd 4	Kvinder 5	I alt 6
1931-1935 gnsntl.....	19 345	20 141	39 486	10,8	10,9	10,9
1936-1940 "	19 790	19 947	39 737	10,6	10,4	10,5
1941-1945 "	19 849	19 881	39 730	10,2	10,0	10,1
1946-1950 "	19 797	19 229	39 026	9,5	9,1	9,3
1951-1955 "	20 082	18 949	39 031	9,2	8,6	8,9
1956-1960 "	21 966	19 778	41 744	9,8	8,7	9,2
1961-1965 "	24 639	21 183	45 822	10,6	9,0	9,8
1966-1970 "	26 091	22 039	48 130	10,8	9,0	9,9
1971-1975 "	27 630	22 842	50 472	11,1	9,0	10,1
1976-1980 "	29 073	24 516	53 589	11,5	9,5	10,5
1981-1985 "	30 160	26 714	56 874	12,0	10,3	11,1
1976	29 249	24 752	54 001	11,7	9,7	10,6
1977	27 524	22 961	50 485	10,9	8,9	9,9
1978	28 687	24 177	52 864	11,4	9,4	10,4
1979	29 709	24 945	54 654	11,8	9,6	10,7
1980	30 193	25 746	55 939	11,9	9,9	10,9
1981	30 364	25 995	56 359	12,0	10,0	11,0
1982	29 482	25 886	55 368	11,7	10,0	10,8
1983	30 321	26 835	57 156	12,0	10,3	11,2
1984	30 101	27 008	57 109	12,0	10,4	11,2
1985	30 533	27 845	58 378	12,1	10,7	11,4
1986	30 254	27 846	58 100	12,0	10,7	11,3
1987	30 222	27 914	58 136	12,0	10,7	11,3
1988	30 308	28 676	58 984	12,0	11,0	11,5
1989	30 449	28 948	59 397	12,0	11,1	11,6

TRANSLATION. - HEADING, Columns 1-3: deaths, total; 4-6: deaths per 1 000 population; 1 and 4: males; 2 and 5: females; 3 and 6: total.

Tabel 30. **Middellevetider for 0-, 1-, 50- og 65-årige mænd og kvinder 1931-1989**

Expectation of life at ages 0, 1, 50 and 65 years, by sex, 1931-1989

	0-årige		1-årige		50-årige		65-årige	
	Mænd 1	Kvinder 2	Mænd 3	Kvinder 4	Mænd 5	Kvinder 6	Mænd 7	Kvinder 8
1931-1935.....	62,0	63,8	66,5	67,1	23,6	24,1	12,6	12,9
1936-1940.....	63,5	65,8	67,4	68,5	23,7	24,5	12,6	13,0
1941-1945.....	65,6	67,7	68,4	69,6	24,5	25,2	13,2	13,6
1946-1950.....	67,8	70,1	70,0	71,7	25,1	26,1	13,6	14,2
1951-1955.....	69,8	72,6	71,1	73,4	25,4	26,9	13,9	14,6
1956-1960.....	70,4	73,8	71,3	74,3	25,3	27,5	13,8	15,1
1961-1965.....	70,3	74,5	71,0	74,8	24,8	27,9	13,5	15,4
1966-1970.....	70,6	75,4	70,9	75,4	24,8	28,5	13,5	16,1
1971-1975.....	70,9	76,5	70,9	76,3	24,9	29,4	13,7	17,0
1976-1980.....	71,2	77,2	71,0	76,8	24,9	29,8	13,7	17,5
1981-1985.....	71,5	77,5	71,1	77,0	25,0	29,9	13,8	17,7
1978-79.....	71,3	77,4	71,1	77,0	25,0	29,9	13,7	17,6
1980-81.....	71,1	77,2	70,8	76,8	24,8	29,8	13,6	17,6
1982-83.....	71,5	77,5	71,2	77,1	25,0	30,0	13,9	17,8
1984-85.....	71,6	77,5	71,2	77,0	25,0	29,9	13,9	17,8
1986-87.....	71,8	77,6	71,4	77,2	25,2	30,0	14,1	17,9
1988-89.....	72,0	77,7	71,6	77,2	25,4	30,1	14,1	17,9

ANM. Gennemsnittet af de levetider, som opnås af et antal jævnaldrende, der uddør efter de for de pågældende perioder beregnede dødelighedstavlere.

TRANSLATION. - HEADING, Columns 1-8: age; 1, 3, 5 and 7: males; 2, 4, 6 and 8: females.

Tabel 31. Antal døde fordelt efter døds måned
Deaths by month of death

	Antal døde				Fordeling af 1 200 ¹			
	1981-85 gnsntl.		1989		1981-85 gnsntl.		1989	
	I alt	Heraf under 1 år	I alt	Heraf under 1 år	I alt	Heraf under 1 år	I alt	Heraf under 1 år
	1	2	3	4	5	6	7	8
Januar	5 123	37	5 438	37	106	105	108	88
Februar	4 783	39	4 990	38	109	122	109	101
Marts	5 180	40	5 290	49	107	114	105	117
April	4 792	32	4 827	44	102	94	99	109
Maj	4 702	32	4 871	45	97	90	96	108
Juni	4 423	30	4 731	47	95	88	97	116
Juli	4 562	29	4 705	40	94	83	93	96
August	4 472	30	4 722	35	93	85	94	84
September	4 385	33	4 480	31	94	97	92	77
Oktober	4 681	33	4 844	33	97	94	96	79
November	4 716	39	4 937	38	101	114	101	94
December	5 055	40	5 562	55	105	114	110	131
I alt	56 874	414	59 397	492	1 200	1 200	1 200	1 200

¹ Idet der er taget hensyn til månedernes forskellige længde.

TRANSLATION. - HEADING, Columns 1-4: number of deaths; 5-8: distribution of 1 200 (adjusted for length of month); 1, 3, 5 and 7: total; 2, 4, 6 and 8: of whom under 1 year.

Tabel 32. Antal døde 1989 fordelt efter køn, alder og ægteskabelig stilling
Deaths 1989 by sex, age and marital status

Aldersklasser	Mænd					Kvinder					Mænd og kvinder i alt
	Ugifte	Giftede, separate	Enkemænd	Fraskilte	I alt	Ugifte	Giftede, separate	Enker	Fraskilte	I alt	
	1	2	3	4	5	6	7	8	9	10	
Under 1 år	288	.	.	.	288	204	.	.	.	204	492
1- 4 år	60	.	.	.	60	41	.	.	.	41	101
5- 9 "	26	.	.	.	26	25	.	.	.	25	51
10-14 "	34	.	.	.	34	22	.	.	.	22	56
15-19 "	116	-	-	-	116	51	-	-	-	51	167
20-24 "	190	6	-	1	197	69	8	-	1	78	275
25-29 "	187	29	1	5	222	51	27	1	3	82	304
30-34 "	172	89	2	40	303	37	61	2	25	125	428
35-39 "	164	142	1	102	409	54	116	1	51	222	631
40-44 "	201	292	6	156	655	49	239	6	116	410	1 065
45-49 "	163	400	16	201	780	40	313	21	135	509	1 289
50-54 "	163	643	20	251	1 077	56	464	66	137	723	1 800
55-59 "	224	1 043	66	270	1 603	66	670	143	182	1 061	2 664
60-64 "	310	1 576	208	352	2 446	94	883	337	201	1 515	3 961
65-69 "	336	2 493	412	376	3 617	182	1 150	767	275	2 374	5 991
70-74 "	381	2 786	744	340	4 251	207	1 153	1 327	328	3 015	7 266
75-79 "	459	3 242	1 247	374	5 322	412	1 127	2 473	371	4 383	9 705
80-84 "	377	2 356	1 459	217	4 409	639	823	3 453	326	5 241	9 650
85-89 "	221	1 168	1 390	100	2 879	646	402	3 575	233	4 856	7 735
90 år og derover ...	117	472	1 137	29	1 755	577	108	3 149	177	4 011	5 766
I alt	4 189	16 737	6 709	2 814	30 449	3 522	7 544	15 321	2 561	28 948	59 397

TRANSLATION. - HEADING, Columns 1-5: males; 6-10: females; 11: males and females; 1 and 6: single; 2 and 7: married, incl. separated; 3 and 8: widowed; 4 and 9: divorced; 5, 10 and 11: total. - FRONT COLUMN: age.

Tabel 33. **Antal døde pr. 1 000 personer i hver aldersklasse**
Deaths per 1 000 population by age

	Mænd				Kvinder			
	1931-35 gnsntl. 1	1981-85 gnsntl. 2	1988 3	1989 4	1931-35 gnsntl. 5	1981-85 gnsntl. 6	1988 7	1989 8
Under 1 år ¹	80,55	9,04	8,18	9,15	61,61	6,71	7,05	6,83
1-4 år.....	4,16	0,48	0,41	0,52	3,43	0,40	0,48	0,38
5-9 ».....	1,26	0,29	0,25	0,19	1,08	0,19	0,12	0,19
10-14 ».....	1,05	0,26	0,21	0,20	0,84	0,21	0,15	0,14
15-19 ».....	1,91	0,79	0,70	0,62	1,72	0,31	0,33	0,29
20-24 ».....	2,62	1,13	1,05	0,94	2,31	0,40	0,40	0,40
25-29 ».....	2,66	1,28	1,31	1,11	2,89	0,52	0,52	0,44
30-34 ».....	2,79	1,55	1,44	1,60	3,20	0,78	0,79	0,69
35-39 ».....	3,42	1,89	2,07	2,16	3,97	1,18	1,03	1,22
40-44 ».....	4,47	2,82	2,81	3,07	4,91	1,92	1,87	2,00
45-49 ».....	6,51	4,92	4,26	4,56	6,45	3,36	3,25	3,07
50-54 ».....	9,82	8,10	7,87	7,74	9,17	5,36	4,98	5,16
55-59 ».....	14,70	13,29	12,59	12,98	13,69	7,83	8,23	8,22
60-64 ».....	22,79	21,63	20,49	20,47	20,97	11,69	12,06	11,61
65-69 ».....	36,93	33,21	32,94	32,03	34,04	16,98	18,62	17,92
70-74 ».....	59,78	52,04	48,28	48,68	58,03	27,49	26,94	27,03
75-79 ».....	97,53	83,00	78,70	78,94	95,09	46,15	44,80	44,32
80-84 ».....	155,30	123,99	123,51	118,66	152,36	81,94	76,02	75,86
85 år og derover.....	255,21	303,54	299,68	293,09	247,08	252,26	243,51	265,57
I alt.....	10,8	12,0	12,0	12,0	10,9	10,3	11,0	11,1

ANM. Dødskvotienterne for 1981-85, 1988 og 1989 er beregnet som simple gennemsnit af kvotienterne for de enkelte étårs-aldersklasser, hvorved virkningerne af forskydningerne inden for de enkelte aldersklasser elimineres.

¹ Pr. 1 000 levendefødte.

TRANSLATION. - HEADING, Columns 1-4: males; 5-8: females; 1 and 5: 1931-35 average. - FRONT COLUMN: age.

Tabel 34. **Indeks for dødeligheden i visse aldersgrupper 1931-1989**
Index of mortality in selected age groups 1931-1989

	Mænd							Kvinder						
	Under 1 år 1	1-14 år 2	15-29 år 3	30-49 år 4	50-64 år 5	65 år og dero. 6	I alt 7	Under 1 år 8	1-14 år 9	15-29 år 10	30-49 år 11	50-64 år 12	65 år og dero. 13	I alt 14
	1931-35=100													
1931-1935 gnsntl.	100	100	100	100	100	100	100	100	100	100	100	100	100	100
1936-1940 ».....	84	83	79	91	98	101	95	85	77	74	84	93	98	93
1941-1945 ».....	69	73	85	85	89	93	86	68	74	71	75	86	91	85
1946-1950 ».....	51	49	62	74	83	88	78	51	46	46	62	74	85	74
1951-1955 ».....	37	37	48	62	81	84	73	37	31	27	48	65	80	67
1956-1960 ».....	31	31	43	58	83	85	73	30	26	22	43	60	76	63
1961-1965 ».....	27	30	40	59	88	89	76	26	25	21	42	56	73	61
1966-1970 ».....	21	28	41	61	88	87	75	20	23	20	43	56	66	57
1971-1975 ».....	16	26	43	64	89	85	75	15	21	18	42	54	59	53
1976-1980 ».....	12	20	46	61	90	85	76	11	16	19	38	54	55	51
1981-1985 ».....	11	17	45	63	91	84	76	10	16	18	37	57	54	51
1981.....	10	19	47	64	92	86	78	10	18	19	39	55	55	51
1982.....	11	17	45	62	89	83	75	11	14	19	36	57	53	50
1983.....	10	16	42	67	91	84	77	10	17	17	37	57	55	51
1984.....	11	14	43	62	91	84	76	10	15	17	38	57	54	51
1985.....	11	20	46	61	90	83	76	11	16	17	37	58	55	51
1986.....	10	15	40	65	89	82	74	12	14	16	37	60	53	50
1987.....	12	15	43	63	90	80	74	10	14	16	35	58	53	50
1988.....	10	14	43	61	86	81	73	11	14	18	37	58	54	50
1989.....	11	15	37	66	87	80	73	11	14	16	37	57	54	50

ANM. Dødeligheden er for de enkelte aldersklasser i de forskellige år beregnet som forholdet mellem det faktiske antal døde og det antal som ville dø, hvis dødeligheden på de enkelte alderstrin havde holdt sig på samme relative niveau som i gennemsnit af femåret 1931-1935.

TRANSLATION. - HEADING, Columns 1-7: males; 8-14: females; 7 and 14: total.

Tabel 35. Antal døde i 1. leveår 1989, fordelt efter levetid
 Infant deaths 1989 by age

Alder	Født i ægteskab			Født uden for ægteskab			I alt		
	Dreng 1	Piger 2	I alt 3	Dreng 4	Piger 5	I alt 6	Dreng 7	Piger 8	I alt 9
Under 24 timer.....	42	33	75	49	20	69	91	53	144
1- 6 dage.....	31	24	55	27	21	48	58	45	103
7-13 ".....	1	6	7	6	4	10	7	10	17
14-20 ".....	9	2	11	1	3	4	10	5	15
21-27 ".....	3	1	4	-	3	3	3	4	7
28 dage-under 1 måned.....	-	3	3	1	-	1	1	3	4
1 måned.....	20	10	30	15	5	20	35	15	50
2 måneder.....	16	9	25	12	8	20	28	17	45
3 ".....	7	5	12	12	4	16	19	9	28
4 ".....	7	6	13	2	4	6	9	10	19
5 ".....	2	5	7	2	3	5	4	8	12
6 ".....	3	5	8	1	2	3	4	7	11
7 ".....	1	1	2	1	3	4	2	4	6
8 ".....	-	3	3	3	3	6	3	6	9
9 ".....	3	2	5	-	1	1	3	3	6
10 ".....	3	1	4	2	2	4	5	3	8
11 ".....	2	-	2	2	1	3	4	1	5
I alt.....	150	116	266	136	87	223	286¹	203²	489

¹ Ekskl. 2 døde der mangler oplysning om moderen og om dødsalder. ² Ekskl. 1 død der mangler oplysning om moderen og om dødsalder.

TRANSLATION. - HEADING, Columns 1-3: born to married women; 4-6: born to other women; 7-9: total; 1, 4 and 7: males; 2, 5 and 8: females; 3, 6 and 9: total. - FRONT COLUMN: age, under 24 hours, 1-6 days, 7-13 days, 14-20 days, 21-27 days, 28 days-under 1 month, 1 month, 2 months, etc.

Tabel 36. De enkelte fødselskuldets dødelighed i 1. leveår 1961-1988
 Cohort infant mortality rates 1961-1988

	Pr. 1 000 fødte		Pr. 1 000 levendefødte					
	Dødfødte + døde u. 7 dage (perinatal dødelighed)		Døde under 28 dage (neonatal dødelighed)		Døde 28 dage-under 1 år (postneonatal dødelighed)		Døde under 1 år (spædbørnsdødelighed)	
	Dreng 1	Piger 2	Dreng 3	Piger 4	Dreng 5	Piger 6	Dreng 7	Piger 8
1961-1965 gnsntl.	27,6	21,4	17,5	12,5	5,0	4,0	22,5	16,5
1966-1970 ".....	21,6	17,1	14,2	9,8	4,0	2,8	18,2	12,6
1971-1975 ".....	16,8	13,0	10,6	7,5	2,8	2,3	13,4	9,8
1976-1980 ".....	11,8	9,3	7,0	4,9	3,4	2,5	10,4	7,5
1981-1985 ".....	9,4	7,8	5,5	4,0	3,5	2,7	9,0	6,7
1974.....	14,5	11,6	9,6	6,5	2,5	2,3	12,1	8,8
1975.....	15,6	11,0	9,4	6,4	2,8	2,1	12,2	8,5
1976.....	14,4	10,7	8,7	5,6	3,1	2,5	11,8	8,1
1977.....	11,9	9,3	6,9	4,5	4,0	2,6	10,9	7,1
1978.....	11,6	10,0	6,5	5,2	3,0	2,4	9,5	7,6
1979.....	11,2	8,6	6,9	4,5	3,4	2,6	10,3	7,1
1980.....	9,9	7,9	6,2	4,9	3,4	2,6	9,6	7,6
1981.....	10,2	7,8	5,4	4,4	3,3	2,7	8,7	7,0
1982.....	9,1	8,4	5,5	4,1	4,0	2,7	9,5	6,8
1983.....	9,5	8,5	5,2	4,0	3,5	2,5	8,7	6,4
1984.....	9,6	7,2	5,9	3,5	3,2	2,8	9,1	6,3
1985.....	8,8	7,3	5,4	4,1	3,5	3,0	8,9	7,1
1986.....	8,3	8,3	5,2	4,8	3,8	2,7	9,0	7,5
1987.....	9,0	8,6	5,8	3,7	4,1	2,5	9,9	6,3 ¹
1988.....	8,8	8,7	4,9	4,1	3,2	3,2	8,1 ¹	7,3 ²

¹ Ekskl. 2 døde der mangler oplysning om moderen og om dødsalder. ² Ekskl. 1 død der mangler oplysning om moderen og om dødsalder.

TRANSLATION. - HEADING, Columns 1-2: perinatal mortality; 3-4: neonatal mortality; 5-6: post-neonatal mortality; 7-8: infant mortality; 1, 3, 5 and 7: males; 2, 4, 6 and 8: females.

Tabel 37. Antal døde og antal døde pr. 1 000 personer 1989 fordelt efter amter mv. samt køn
 Deaths: actual number and number per 1 000 population, 1989, by counties, sex and age

	Mænd							
	Under 1 år ¹ 1	1-29 år 2	30-39 år 3	40-49 år 4	50-59 år 5	60-69 år 6	70-79 år 7	80-89 år 8
1. Københavns Kommune	24	71	115	188	295	737	1 248	866
2. Frederiksberg "	1	15	17	29	48	117	238	192
3. Københavns Amt	37	62	79	170	366	756	969	609
4. Frederiksborg "	24	35	48	105	185	354	491	326
5. Roskilde "	19	23	23	65	103	206	282	202
6. Vestsjællands "	19	45	28	84	149	364	575	444
7. Storstrøms "	8	34	42	86	149	376	603	460
8. Bornholms "	-	5	3	9	20	66	100	86
9. Fyns "	26	47	51	123	250	571	877	725
10. Sønderjyllands "	13	30	28	59	133	284	427	402
11. Ribe "	13	34	29	50	111	196	390	291
12. Vejle "	10	46	40	74	153	342	587	466
13. Ringkøbing "	14	45	30	72	121	256	421	321
14. Århus "	39	73	94	159	253	587	941	820
15. Viborg "	14	27	29	45	110	261	482	378
16. Nordjyllands "	27	63	56	117	234	590	942	700
17. Hele landet	288	655	712	1 435	2 680	6 063	9 573	7 288
	pr. 1 000 personer							
1. Københavns Kommune	8,0	0,8	3,1	6,4	15,1	36,5	73,5	137,5
2. Frederiksberg "	2,1	1,1	2,7	5,1	12,7	28,5	70,5	149,2
3. Københavns Amt	10,6	0,5	1,9	3,5	10,6	25,9	59,4	135,1
4. Frederiksborg "	12,1	0,5	1,9	3,4	9,6	25,5	61,3	136,7
5. Roskilde "	15,1	0,5	1,5	3,2	8,4	26,5	63,5	143,2
6. Vestsjællands "	11,5	0,8	1,3	3,9	10,1	26,9	62,8	140,0
7. Storstrøms "	5,7	0,7	2,3	4,4	10,9	27,0	62,8	137,9
8. Bornholms "	0,0	0,6	0,9	2,6	8,5	26,9	56,9	135,6
9. Fyns "	9,6	0,5	1,5	3,7	10,5	26,7	57,7	132,4
10. Sønderjyllands "	8,3	0,6	1,6	3,3	9,6	23,5	61,4	138,3
11. Ribe "	9,1	0,7	1,8	3,1	10,0	20,2	61,0	132,3
12. Vejle "	4,9	0,7	1,7	3,0	9,1	22,8	58,6	128,0
13. Ringkøbing "	7,5	0,8	1,5	3,7	9,1	22,3	54,1	114,4
14. Århus "	10,2	0,6	2,0	3,6	9,0	24,4	58,1	138,4
15. Viborg "	9,2	0,6	1,7	2,8	9,4	23,5	60,2	119,9
16. Nordjyllands "	9,1	0,6	1,6	3,3	9,4	25,9	59,1	122,9
17. Hele landet	9,2	0,6	1,9	3,7	10,2	26,1	61,3	132,9

¹ Kvotienterne for antal døde under 1 år er beregnet pr. 1 000 levendefødte.

og alder

		Kvinder										
90 år og derover 9	I alt 10	Under 1 år ¹ 11	1-29 år 12	30-39 år 13	40-49 år 14	50-59 år 15	60-69 år 16	70-79 år 17	80-89 år 18	90 år og derover 19	I alt 20	
177	3 721	14	38	48	95	191	533	1 178	1 672	655	4 424	1.
41	698	4	5	5	19	26	88	243	381	188	959	2.
124	3 172	18	32	47	137	237	470	799	953	393	3 086	3.
82	1 650	9	18	24	66	123	187	362	443	181	1 413	4.
40	963	1	11	11	43	52	124	217	276	110	845	5.
118	1 826	17	8	20	44	119	206	402	581	216	1 613	6.
136	1 894	13	13	19	52	102	254	433	536	216	1 638	7.
17	306	1	2	1	5	15	30	77	83	38	252	8.
170	2 840	21	36	32	83	158	367	632	905	361	2 595	9.
94	1 470	15	12	7	47	87	191	325	478	232	1 394	10.
76	1 190	12	12	15	23	64	140	275	371	139	1 051	11.
118	1 836	17	28	27	68	112	219	414	608	283	1 776	12.
80	1 360	10	16	13	34	87	164	321	395	148	1 188	13.
198	3 164	18	33	37	88	178	357	743	1 018	368	2 840	14.
102	1 448	8	11	19	27	72	170	300	464	177	1 248	15.
182	2 911	26	24	22	88	161	389	677	933	306	2 626	16.
1 755	30 449	204	299	347	919	1 784	3 889	7 398	10 097	4 011	28 948	17.
pr. 1 000 personer												
301,5	16,9	5,0	0,4	1,5	3,7	9,5	19,3	38,5	93,6	252,4	18,0	1.
303,7	18,2	8,6	0,4	0,9	3,3	5,7	14,9	38,3	91,9	262,2	20,4	2.
312,3	10,9	5,5	0,3	1,1	2,8	6,4	13,6	34,4	94,1	267,9	10,0	3.
338,8	9,7	4,6	0,3	1,0	2,1	6,6	13,0	35,1	92,7	242,3	8,2	4.
274,0	8,9	0,8	0,3	0,7	2,1	4,6	15,1	37,0	99,5	288,0	7,8	5.
320,7	12,9	10,5	0,2	1,0	2,2	8,0	13,9	35,7	101,2	267,0	11,3	6.
328,5	14,9	10,1	0,3	1,1	2,8	7,2	17,0	37,0	90,7	235,6	12,6	7.
257,6	13,3	4,2	0,2	0,3	1,6	6,1	11,7	34,9	80,4	275,4	10,9	8.
260,3	12,6	8,2	0,4	1,0	2,6	6,5	15,4	31,9	89,1	234,6	11,2	9.
318,6	11,8	9,7	0,3	0,4	2,7	6,2	15,0	35,4	90,7	304,1	11,1	10.
267,6	10,8	8,7	0,3	1,0	1,5	5,7	13,7	36,0	94,9	236,0	9,7	11.
291,4	11,2	8,9	0,4	1,2	2,8	6,5	13,3	31,9	92,0	285,3	10,7	12.
215,1	10,1	6,0	0,3	0,7	1,9	6,4	13,6	34,4	89,5	211,1	8,9	13.
306,0	10,8	4,9	0,3	0,8	2,1	6,2	12,9	33,8	89,7	223,6	9,4	14.
293,1	12,5	5,9	0,3	1,2	1,8	5,9	14,5	31,5	95,5	248,2	10,9	15.
274,1	12,1	8,9	0,3	0,7	2,6	6,3	15,5	34,5	97,0	228,7	10,8	16.
291,4	12,0	6,8	0,3	1,0	2,5	6,6	14,8	35,0	93,0	249,9	11,1	17.

TRANSLATION. - HEADING, Columns 1-10: males by age; 11-20: females by age. - FRONT COLUMN: counties.

Tabel 38. Dødelighedstavle for årene 1981-1985

Life table for the years 1981-1985

Alder	Mænd			Kvinder			Alder	Mænd			Kvinder		
	Overlevende	Aldersklassens døds-hyppighed ¹	Middellevetid ²	Overlevende	Aldersklassens døds-hyppighed ¹	Middellevetid ²		Overlevende	Aldersklassens døds-hyppighed ¹	Middellevetid ²	Overlevende	Aldersklassens døds-hyppighed ¹	Middellevetid ²
	1	2	3	4	5	6		1	2	3	4	5	6
0 år	100 000	912	71,46	100 000	684	77,49	51 år	91 183	742	24,14	94 436	476	29,06
1 "	99 088	73	71,11	99 316	71	77,02	52 "	90 507	819	23,32	93 987	549	28,20
2 "	99 016	52	70,17	99 246	39	76,08	53 "	89 765	893	22,51	93 471	609	27,35
3 "	98 965	38	69,20	99 207	25	75,11	54 "	88 964	981	21,70	92 902	628	26,52
4 "	98 927	36	68,23	99 182	32	74,13	55 "	88 090	1 064	20,92	92 318	656	25,68
5 "	98 891	29	67,25	99 150	23	73,15	56 "	87 153	1 164	20,13	91 713	724	24,85
6 "	98 863	26	66,27	99 128	20	72,17	57 "	86 139	1 289	19,37	91 049	788	24,03
7 "	98 837	30	65,29	99 108	19	71,18	58 "	85 028	1 446	18,61	90 331	843	23,21
8 "	98 807	32	64,31	99 089	17	70,19	59 "	83 799	1 629	17,88	89 569	899	22,41
9 "	98 776	30	63,33	99 072	19	69,21	60 "	82 433	1 751	17,17	88 764	962	21,60
10 "	98 747	25	62,35	99 053	19	68,22	61 "	80 990	1 908	16,46	87 911	1 065	20,81
11 "	98 722	20	61,36	99 034	16	67,23	62 "	79 444	2 124	15,77	86 975	1 161	20,03
12 "	98 703	27	60,37	99 018	20	66,24	63 "	77 757	2 330	15,10	85 965	1 248	19,26
13 "	98 676	33	59,39	98 998	24	65,26	64 "	75 945	2 568	14,45	84 892	1 344	18,49
14 "	98 643	38	58,41	98 974	23	64,27	65 "	73 995	2 756	13,82	83 752	1 445	17,74
15 "	98 606	46	57,43	98 952	24	63,29	66 "	71 955	2 999	13,20	82 541	1 558	16,99
16 "	98 561	56	56,46	98 928	28	62,30	67 "	69 798	3 310	12,59	81 255	1 666	16,25
17 "	98 506	76	55,49	98 901	34	61,32	68 "	67 487	3 528	12,01	79 901	1 794	15,52
18 "	98 431	101	54,53	98 867	38	60,34	69 "	65 106	3 840	11,43	78 468	1 990	14,79
19 "	98 332	109	53,59	98 830	38	59,36	70 "	62 606	4 191	10,86	76 906	2 220	14,08
20 "	98 225	113	52,64	98 793	35	58,38	71 "	59 982	4 556	10,32	75 199	2 427	13,39
21 "	98 114	111	51,70	98 758	37	57,40	72 "	57 249	4 982	9,78	73 374	2 666	12,71
22 "	98 004	108	50,76	98 721	40	56,43	73 "	54 397	5 496	9,27	71 418	2 974	12,05
23 "	97 899	118	49,81	98 682	42	55,45	74 "	51 408	6 086	8,78	69 294	3 277	11,40
24 "	97 784	120	48,87	98 641	46	54,47	75 "	48 279	6 675	8,32	67 024	3 595	10,77
25 "	97 666	126	47,93	98 595	48	53,50	76 "	45 056	7 272	7,88	64 614	3 991	10,15
26 "	97 543	126	46,99	98 548	51	52,52	77 "	41 780	7 969	7,46	62 036	4 491	9,56
27 "	97 420	126	46,05	98 498	50	51,55	78 "	38 450	8 617	7,06	59 249	4 966	8,98
28 "	97 298	127	45,11	98 448	50	50,57	79 "	35 137	9 229	6,68	56 307	5 531	8,43
29 "	97 174	133	44,16	98 400	54	49,60	80 "	31 894	10 095	6,30	53 193	6 292	7,89
30 "	97 045	150	43,22	98 346	67	48,62	81 "	28 675	10 877	5,96	49 846	6 917	7,39
31 "	96 899	154	42,28	98 281	71	47,66	82 "	25 556	11 642	5,62	46 398	7 737	6,90
32 "	96 750	153	41,35	98 211	76	46,69	83 "	22 581	12 361	5,30	42 808	8 774	6,43
33 "	96 602	156	40,41	98 136	85	45,73	84 "	19 790	13 380	4,97	39 052	9 688	6,00
34 "	96 451	159	39,47	98 053	91	44,76	85 "	17 142	14 726	4,66	35 269	10 747	5,59
35 "	96 298	162	38,54	97 965	99	43,80	86 "	14 617	15 893	4,38	31 478	11 853	5,21
36 "	96 142	174	37,60	97 867	102	42,85	87 "	12 294	17 069	4,12	27 747	13 136	4,84
37 "	95 975	198	36,66	97 768	115	41,89	88 "	10 196	18 209	3,86	24 102	14 495	4,50
38 "	95 785	208	35,73	97 656	133	40,94	89 "	8 339	19 543	3,61	20 609	16 020	4,18
39 "	95 586	206	34,81	97 526	145	39,99	90 "	6 710	21 110	3,36	17 307	17 733	3,88
40 "	95 389	220	33,88	97 385	150	39,05	91 "	5 293	23 301	3,13	14 238	19 738	3,60
41 "	95 179	260	32,95	97 239	159	38,11	92 "	4 060	25 753	2,93	11 428	21 490	3,37
42 "	94 932	283	32,04	97 085	182	37,17	93 "	3 014	26 619	2,77	8 972	22 737	3,15
43 "	94 663	300	31,13	96 908	217	36,23	94 "	2 212	28 419	2,59	6 932	24 502	2,93
44 "	94 379	343	30,22	96 698	256	35,31	95 "	1 583	31 035	2,42	5 234	27 026	2,72
45 "	94 056	386	29,32	96 450	269	34,40	96 "	1 092	33 225	2,29	3 819	30 136	2,55
46 "	93 693	444	28,43	96 190	287	33,49	97 "	729	35 321	2,18	2 668	30 990	2,43
47 "	93 277	504	27,56	95 915	334	32,59	98 "	472	36 459	2,10	1 841	32 343	2,30
48 "	92 806	553	26,69	95 594	377	31,69	99 "	300	36 910	2,01	1 246	33 650	2,16
49 "	92 293	572	25,84	95 234	407	30,81							
50 "	91 765	634	24,99	94 847	433	29,94							

¹ Tallene angiver (i 100 000-dele) hyppigheden af dødsfald i løbet af et år, fra en fødselsdag til den næste. ² Gennemsnittet af de levetider som opnås af et antal jævnaldrende, der uddør efter dødelighedstavlen.

TRANSLATION. - HEADING, Columns 1-3: males; 4-6: females; 1 and 4: survivors; 2 and 5: mortality of group; 3 and 6: average expectation of life. - FRONT COLUMN: age (years).

Tabel 39. Dødelighedstavle for årene 1988-1989

Life table for the years 1988-1989

Alder	Mænd			Kvinder			Alder	Mænd			Kvinder			
	Overlevende	Aldersklassens døds-hyppighed ¹	Middellevetid ²	Overlevende	Aldersklassens døds-hyppighed ¹	Middellevetid ²		Overlevende	Aldersklassens døds-hyppighed ¹	Middellevetid ²	Overlevende	Aldersklassens døds-hyppighed ¹	Middellevetid ²	
	1	2	3	4	5	6		1	2	3	4	5	6	
0 år	100 000	895	72,0	100 000	681	77,7								
1 »	99 105	75	71,6	99 319	79	77,2	51 år	91 526	701	24,5	94 666	440	29,2	
2 »	99 031	58	70,7	99 240	45	76,3	52 »	90 884	784	23,7	94 249	517	28,3	
3 »	98 974	38	69,7	99 196	26	75,3	53 »	90 172	844	22,9	93 762	555	27,4	
4 »	98 936	29	68,7	99 169	25	74,3	54 »	89 411	940	22,1	93 242	643	26,6	
5 »	98 908	19	67,8	99 145	22	73,4	55 »	88 571	1 084	21,3	92 642	723	25,8	
6 »	98 890	21	66,8	99 122	14	72,4	56 »	87 610	1 183	20,5	91 973	722	24,9	
7 »	98 869	24	65,8	99 109	13	71,4	57 »	86 574	1 250	19,8	91 308	797	24,1	
8 »	98 845	21	64,8	99 096	14	70,4	58 »	85 492	1 364	19,0	90 581	896	23,3	
9 »	98 824	23	63,8	99 082	15	69,4	59 »	84 326	1 508	18,3	89 769	953	22,5	
10 »	98 801	24	62,8	99 067	17	68,4	60 »	83 054	1 686	17,5	88 913	1 013	21,7	
11 »	98 777	17	61,9	99 049	15	67,4	61 »	81 653	1 857	16,8	88 013	1 078	20,9	
12 »	98 760	15	60,9	99 035	11	66,4	62 »	80 137	2 008	16,1	87 064	1 185	20,2	
13 »	98 745	23	59,9	99 024	11	65,4	63 »	78 528	2 203	15,4	86 032	1 259	19,4	
14 »	98 722	23	58,9	99 014	18	64,4	64 »	76 798	2 439	14,8	84 949	1 379	18,6	
15 »	98 700	26	57,9	98 995	23	63,5	65 »	74 925	2 682	14,1	83 778	1 560	17,9	
16 »	98 674	44	56,9	98 972	25	62,5	66 »	72 916	2 962	13,5	82 471	1 704	17,2	
17 »	98 631	64	55,9	98 948	30	61,5	67 »	70 756	3 254	12,9	81 066	1 829	16,5	
18 »	98 568	85	55,0	98 919	33	60,5	68 »	68 453	3 442	12,3	79 583	1 943	15,8	
19 »	98 484	104	54,0	98 886	41	59,5	69 »	66 097	3 639	11,7	78 037	2 045	15,1	
20 »	98 382	102	53,1	98 845	43	58,6	70 »	63 692	4 012	11,2	76 441	2 256	14,4	
21 »	98 281	96	52,1	98 803	32	57,6	71 »	61 137	4 399	10,6	74 716	2 441	13,7	
22 »	98 187	102	51,2	98 771	36	56,6	72 »	58 447	4 798	10,1	72 892	2 634	13,0	
23 »	98 087	105	50,2	98 735	43	55,6	73 »	55 643	5 123	9,6	70 972	2 876	12,4	
24 »	97 984	101	49,3	98 693	43	54,6	74 »	52 792	5 502	9,1	68 931	3 158	11,7	
25 »	97 885	110	48,3	98 651	38	53,7	75 »	49 888	6 146	8,6	66 754	3 606	11,1	
26 »	97 778	116	47,4	98 613	41	52,7	76 »	46 822	6 866	8,1	64 347	3 919	10,5	
27 »	97 664	121	46,4	98 572	50	51,7	77 »	43 607	7 532	7,6	61 826	4 228	9,9	
28 »	97 546	117	45,5	98 524	51	50,7	78 »	40 322	8 249	7,2	59 212	4 711	9,3	
29 »	97 433	127	44,5	98 473	61	49,8	79 »	36 996	9 028	6,8	56 422	5 264	8,7	
30 »	97 309	137	43,6	98 413	63	48,8	80 »	33 656	9 846	6,5	53 452	5 849	8,2	
31 »	97 176	133	42,7	98 351	61	47,8	81 »	30 342	10 547	6,1	50 326	6 503	7,7	
32 »	97 046	151	41,7	98 291	73	46,8	82 »	27 142	11 288	5,8	47 053	7 236	7,2	
33 »	96 899	164	40,8	98 219	86	45,9	83 »	24 078	12 285	5,4	43 649	8 042	6,7	
34 »	96 740	184	39,8	98 135	87	44,9	84 »	21 120	13 051	5,1	40 138	9 136	6,2	
35 »	96 562	195	38,9	98 049	97	44,0	85 »	18 364	13 694	4,8	36 471	10 114	5,8	
36 »	96 374	198	38,0	97 955	93	43,0	86 »	15 849	14 827	4,5	32 782	11 058	5,4	
37 »	96 183	214	37,1	97 864	91	42,0	87 »	13 499	16 062	4,2	29 157	12 197	5,0	
38 »	95 976	222	36,1	97 775	124	41,1	88 »	11 331	17 723	3,9	25 601	13 915	4,6	
39 »	95 763	225	35,2	97 653	139	40,1	89 »	9 323	19 763	3,7	22 038	15 627	4,3	
40 »	95 547	239	34,3	97 517	141	39,2	90 »	7 480	20 608	3,4	18 594	17 008	4,0	
41 »	95 318	262	33,4	97 379	167	38,2	91 »	5 939	22 558	3,2	15 432	19 023	3,7	
42 »	95 069	288	32,5	97 217	189	37,3	92 »	4 599	25 408	3,0	12 496	20 688	3,4	
43 »	94 794	317	31,6	97 033	232	36,4	93 »	3 431	26 303	2,8	9 911	22 272	3,2	
44 »	94 494	362	30,7	96 808	252	35,5	94 »	2 528	28 029	2,7	7 704	24 421	3,0	
45 »	94 152	374	29,8	96 564	254	34,5	95 »	1 820	30 213	2,5	5 822	26 517	2,8	
46 »	93 800	407	28,9	96 319	289	33,6	96 »	1 270	31 391	2,4	4 278	29 332	2,6	
47 »	93 418	455	28,0	96 040	311	32,7	97 »	871	32 835	2,2	3 024	31 115	2,5	
48 »	92 993	468	27,1	95 742	348	31,8	98 »	585	35 903	2,0	2 083	30 557	2,3	
49 »	92 558	521	26,3	95 408	387	30,9	99 »	375	30 838	1,9	1 446	28 247	2,2	
50 »	92 075	597	25,4	95 039	393	30,1								

^{1,2} Se note 1 og 2 til tabel 38.

Tabel 40. Antal døde 1989 fordelt efter køn, alder og dødsårsag. Mænd

Deaths 1989 by sex, age and cause of death. Males

Døds- årsag efter DK- listen	Under 1 år	1-4 år	5-9 år	10-14 år	15-19 år	20-24 år	25-29 år	30-34 år	35-39 år
	1	2	3	4	5	6	7	8	9
1 Infektionssygdomme (ekskl. tuberkulose)	5	5	1	-	5	2	6	15	24
2 Tuberkulose	-	-	-	-	-	-	-	-	1
3 Ondartet svulst i mundhule og spiserør	-	-	-	-	-	-	1	1	2
4 Ondartet svulst i mavesæk	-	-	-	-	-	-	-	-	-
5 Ondartet svulst i tarme, undtagen endetarm	-	-	-	-	-	-	1	3	2
6 Ondartet svulst i endetarm	-	-	-	-	-	-	1	-	2
7 Ondartet svulst i strubehoved, lufrør, bronkier, lunger	-	-	-	-	-	-	1	3	9
8 Ondartet svulst i knogler og hud	-	-	-	1	1	2	2	4	6
9 Ondartet svulst i brystkirtel	-	-	-	-	-	-	-	-	-
10 Ondartet svulst i livmoderhals	•	•	•	•	•	•	•	•	•
11 Ondartet svulst i andre dele af livmoder	•	•	•	•	•	•	•	•	•
12 Ondartet svulst i blærehalskirtel	-	-	-	-	-	-	-	-	-
13 Ondartet svulst i andre og uspec. lokalisationer	2	2	3	4	2	5	13	15	15
14 Ondartet svulst i lymfatiske og bloddannende væv ..	1	5	2	-	6	10	6	8	9
15 Godartede svulster og svulster af uspec. natur	1	-	-	1	-	2	1	3	2
16 Endokrine lidelser og mangelsygdomme	4	2	-	1	-	1	-	1	5
17 Sukkersyge	-	-	-	-	-	2	-	4	8
18 Sygdomme i blod og bloddannede organer	-	-	-	-	2	-	1	2	-
19 Mentale lidelser	-	-	-	-	-	1	3	11	9
20 Hjernehindebetændelse	3	1	-	-	-	-	-	-	-
21 Sygdomme i nervesystem og sansorganer	1	1	2	1	3	5	6	11	3
22 Gigtfeber og følgetilstande heraf	-	-	-	-	-	1	-	1	-
23 Blodtryksforhøjelse	-	-	-	-	-	-	-	1	-
24 Iskæmiske hjertesygdomme	-	-	-	-	-	-	2	6	27
25 Andre hjertesygdomme	-	-	-	-	1	3	4	3	6
26 Karsygdomme i hjerne	-	-	-	-	2	3	3	12	16
27 Sygdomme i arterier, arterioler og kapillærer	-	-	-	-	1	-	2	1	3
28 Andre sygdomme i kredsløbets organer	-	-	-	-	-	-	-	-	-
29 Akute luftvejsinfektioner inkl. influenza	2	2	-	-	-	-	-	-	-
30 Lungebetændelse	2	-	-	-	1	1	1	2	1
31 Bronkitis, udvidede lunger og astma	1	2	-	-	-	2	1	2	2
32 Andre sygdomme i åndedrætsorganer	-	-	-	-	-	1	-	-	-
33 Sygdomme i mundhule, spiserør og mavesæk	-	-	-	-	-	-	1	-	-
34 Sygdomme i lever og galdeveje	-	-	-	-	-	-	1	18	27
35 Andre sygdomme i fordøjelsesorganer	1	-	-	-	-	1	2	2	4
36 Nyrebetændelse	-	-	-	-	-	1	-	1	-
37 Infektiose nyresygdomme og sten i urinorganer	-	-	-	-	-	1	1	1	-
38 Andre sygd. i urin- og kønsorganer samt brystkirtel ..	-	-	-	-	-	-	-	-	-
39 Svangerskabs- og fødselskomplikationer hos moderen ..	•	•	•	•	•	•	•	•	•
40 Sygdomme i hud, knogler, bevægelsessystem og bindevæv	-	-	-	-	-	-	-	1	1
41 Medfødte misdannelser i hjerte og kredsløbsorganer ..	40	4	-	2	-	1	2	1	4
42 Andre medfødte misdannelser	42	12	2	1	2	3	2	1	-
43 Sygdomme hos nyfødte	106	-	-	-	-	-	-	-	-
44 Senilitet uden oplysning om sindssygdom	-	-	-	-	-	-	-	-	-
45 Symptomer og mangelfuldt definerede tilstande	72	2	-	-	-	5	8	15	32
E 46 Motorkøretøjsulykker	-	6	9	13	61	56	37	21	28
E 47 Andre ulykker	2	10	5	6	11	26	43	46	51
E 48 Selvmord	-	-	-	1	15	43	47	57	84
E 49 Andre ydre årsager	1	3	2	1	-	12	9	21	15
Dødsårsag ikke oplyst ¹	2	3	-	2	3	7	14	9	11
I alt 1989	288	60	26	34	116	197	222	303	409

¹ Omfatter personer med bopæl i Danmark, men døde i udlandet.

40-44 år	45-49 år	50-54 år	55-59 år	60-64 år	65-69 år	70-74 år	75-79 år	80-84 år	85 år og dero.	1989 i alt	DK- liste nr.
10	11	12	13	14	15	16	17	18	19	20	
27	14	13	7	9	8	6	10	11	15	183	1
-	2	1	2	3	1	4	8	1	2	25	2
7	20	15	32	54	55	47	40	20	18	312	3
9	9	19	29	34	40	47	53	48	30	318	4
1	14	18	35	61	83	103	108	76	71	576	5
4	10	11	27	40	50	64	71	67	47	394	6
28	34	108	194	291	465	444	426	210	100	2 313	7
13	12	11	16	12	21	21	26	12	12	172	8
-	-	-	-	2	-	-	1	1	1	5	9
.	10
-	2	7	18	38	94	170	248	165	152	894	11
35	37	93	128	210	314	304	339	262	175	1 958	12
20	19	26	42	71	80	113	112	74	52	656	13
7	4	1	7	12	21	23	27	30	28	170	14
11	9	9	13	15	8	6	6	9	19	119	15
10	20	34	35	48	51	51	51	56	35	405	16
-	1	-	2	2	3	2	7	9	9	40	17
20	30	31	22	31	28	22	35	40	44	327	18
-	-	2	-	3	5	4	5	1	-	24	19
18	17	11	18	19	38	41	48	29	18	290	20
2	3	-	4	12	13	16	14	7	8	81	21
4	4	3	10	20	19	20	26	16	8	131	22
84	145	235	410	661	1 036	1 253	1 704	1 416	1 514	8 493	23
8	17	32	51	76	101	159	191	205	299	1 156	24
19	33	38	69	119	201	274	470	483	482	2 224	25
5	9	12	24	51	96	145	162	171	249	931	26
3	4	5	2	11	23	28	35	25	29	165	27
-	-	1	1	1	3	5	6	12	23	56	28
5	1	2	10	14	29	56	107	128	246	606	29
7	11	24	65	117	208	294	342	237	207	1 522	30
-	2	3	1	11	20	24	25	23	22	132	31
1	2	5	8	16	21	25	48	59	48	234	32
41	44	56	72	62	67	45	43	16	20	512	33
10	10	10	17	18	30	37	57	56	57	312	34
2	3	4	3	2	6	12	5	5	3	47	35
-	1	-	2	3	7	11	17	24	22	90	36
1	3	3	1	8	15	25	49	51	66	222	37
.	38
.	39
1	4	3	5	3	13	7	14	6	7	65	40
3	1	2	1	1	4	1	-	-	-	67	41
3	3	3	3	1	1	2	2	-	2	85	42
-	-	-	-	-	-	-	-	-	-	106	43
-	-	-	-	-	1	2	5	21	84	113	44
40	51	70	84	137	169	171	172	147	159	1 334	45
23	21	21	20	19	30	33	34	26	9	467	E 46
49	45	29	19	31	38	52	96	114	213	886	E 47
91	79	82	64	67	70	58	56	35	20	869	E 48
19	7	9	6	6	5	3	4	1	-	124	E 49
24	23	15	24	24	26	21	17	4	9	238	
655	780	1 077	1 603	2 446	3 617	4 251	5 322	4 409	4 634	30 449	

TRANSLATION. - HEADING, Columns 1-19: age; 20-21: total.

Tabel 40. **Antal døde 1989 fordelt efter køn, alder og dødsårsag. Kvinder**
(fortsat) Deaths 1989 by sex, age and cause of death. Females (continued)

Døds- årsag efter DK- listen	Under 1 år	1-4 år	5-9 år	10-14 år	15-19 år	20-24 år	25-29 år	30-34 år	35-39 år
	1	2	3	4	5	6	7	8	9
1 Infective and parasitic diseases (except tuberculosis)	8	6	1	1	1	2	3	2	1
2 Tuberculosis	-	-	-	-	-	-	-	3	-
3 Malignant neoplasm of buccal cavity and pharynx	-	-	-	-	-	-	-	-	2
4 Malignant neoplasm of stomach	-	-	-	-	-	-	1	1	1
5 Malignant neoplasm of intestine, except rectum	-	-	-	-	-	-	-	2	1
6 Malignant neoplasm of rectum and rectosigmoid junction	-	-	-	-	-	-	1	-	1
7 Malignant neoplasm of larynx, trachea, bronchus and lung	-	-	-	-	-	-	-	2	5
8 Malignant neoplasm of bone and skin	-	-	-	-	-	1	1	3	5
9 Malignant neoplasm of breast	-	-	-	-	-	-	1	10	29
10 Malignant neoplasm of cervix uteri	-	-	-	-	-	1	4	5	10
11 Other malignant neoplasm of uterus	-	-	-	-	-	-	1	-	-
12 Malignant neoplasm of prostate	•	•	•	•	•	•	•	•	•
13 Malignant neoplasm of other and unspecified sites	-	7	2	1	4	2	3	7	13
14 Leukaemia and other neopl. of lymph. and haemato. tissue	1	1	2	1	2	5	4	4	12
15 Benign neoplasms and neoplasms of unspec. nature	-	-	-	-	1	-	-	-	1
16 Endocrine and metabol. diseases, except diabetes mellitus	4	1	-	1	1	2	-	3	1
17 Diabetes mellitus	-	-	-	-	-	-	-	2	3
18 Anaemias and other diseases of blood and blood- forming organs	1	-	-	1	-	1	-	1	-
19 Mental disorders	-	-	-	-	-	1	1	1	6
20 Meningitis	2	-	-	-	-	-	-	-	2
21 Other diseases of the nervous system and sense organs	5	2	2	1	3	1	1	1	6
22 Active rheum. fever and chronic rheum. heart disease	-	-	-	-	-	-	-	-	-
23 Hypertensive disease	-	-	-	-	-	-	-	1	-
24 Ischaemic heart disease	-	-	-	-	-	2	1	1	9
25 Other forms of heart disease	1	-	-	-	-	1	1	-	-
26 Cerebrovascular disease	-	2	-	1	-	1	3	6	7
27 Diseases of arteries, arterioles and capillaries	-	-	-	-	-	-	-	-	2
28 Other diseases of circulatory system	-	-	-	-	-	1	1	-	-
29 Acute respiratory infections	-	1	1	-	-	-	-	-	-
30 Pneumonia	3	-	-	-	-	-	-	2	4
31 Bronchitis, emphysema and asthma	1	2	1	-	4	2	-	-	4
32 Other diseases of respiratory system	-	-	-	-	1	2	-	-	-
33 Diseases of oral cavity, oesophagus and stomach	-	-	-	-	-	-	-	-	-
34 Cirrhosis of liver, cholelithiasis and cholecystitis	-	-	-	-	-	-	1	9	13
35 Other diseases of digestive system	-	1	-	-	-	1	1	1	-
36 Nephritis and nephrosis	-	-	-	-	-	1	-	1	1
37 Infections of kidney and calculus of urinary system	-	-	-	-	-	-	-	-	1
38 Other diseases of genito-urinary system and diseases of breast	-	-	-	-	1	-	-	-	-
39 Complications of pregnancy, childbirth and the puerperium	-	-	-	-	-	-	2	1	2
40 Diseases of skin and musculoskeletal system	-	-	-	-	-	-	-	-	3
41 Congenital anomalies of circulatory system	30	2	-	2	2	-	2	1	2
42 Other congenital anomalies	24	3	3	1	4	3	3	-	-
43 Certain causes of perinatal mortality	77	-	-	-	-	-	-	-	-
44 Senility without mention of psychosis	-	-	-	-	-	-	-	-	-
45 Symptoms and other ill-defined conditions	41	1	-	1	-	2	2	6	5
E 46 Motor vehicle accidents	2	1	7	9	15	20	11	7	3
E 47 All other accidents	2	8	3	1	3	3	6	10	7
E 48 Suicide and self inflicted injury	-	-	-	-	3	13	17	21	43
E 49 All other effects of external causes	-	2	2	-	4	4	8	6	14
Cause of death unknown ¹	2	1	1	1	2	6	2	5	3
Total 1989	204	41	25	22	51	78	82	125	222

¹ Incl. persons living in Denmark, but dead outside Denmark.

40-44 år	45-49 år	50-54 år	55-59 år	60-64 år	65-69 år	70-74 år	75-79 år	80-84 år	85 år og dero.	1989 i alt	DK- liste nr.
10	11	12	13	14	15	16	17	18	19	20	
4	5	4	5	5	10	12	13	13	31	127	1
-	-	1	3	3	4	4	5	2	2	27	2
4	6	6	7	17	31	16	21	19	18	147	3
6	13	7	16	18	21	23	39	53	64	263	4
10	13	30	29	62	88	110	157	152	152	806	5
2	9	13	11	23	36	47	65	49	57	314	6
20	42	58	104	142	206	167	146	90	48	1 030	7
11	12	7	9	12	17	18	24	16	15	151	8
57	72	104	124	129	178	156	179	127	162	1 328	9
12	13	17	26	19	29	32	33	20	13	234	10
1	3	3	17	22	34	40	50	32	26	229	11
.	12
39	61	93	155	219	289	324	426	344	320	2 309	13
11	11	15	27	38	72	97	88	83	61	535	14
2	4	2	7	11	16	26	33	35	60	198	15
5	1	4	7	7	11	15	18	18	25	124	16
4	8	11	17	32	51	65	60	68	81	402	17
-	-	-	-	2	1	5	7	6	30	55	18
4	7	6	5	11	16	21	35	66	156	336	19
1	-	-	2	1	2	6	2	3	3	24	20
9	8	14	13	15	33	39	40	40	35	268	21
-	2	3	9	8	11	25	33	32	29	152	22
2	2	3	7	15	9	20	30	43	49	181	23
12	20	56	107	218	396	657	1 160	1 599	2 885	7 123	24
3	4	6	17	33	68	85	194	280	561	1 254	25
19	18	31	43	76	167	248	458	709	1 207	2 996	26
1	5	12	14	21	59	79	148	198	618	1 157	27
1	2	5	5	6	18	38	49	53	72	251	28
-	-	1	-	1	5	1	10	23	37	80	29
8	3	8	5	11	25	33	92	145	426	765	30
6	15	29	69	90	144	167	189	136	146	1 005	31
-	1	3	1	2	3	15	17	21	29	95	32
2	7	5	8	13	25	33	50	68	114	325	33
26	23	26	31	43	34	29	35	30	39	339	34
3	4	4	12	18	21	42	58	79	135	380	35
-	3	2	1	2	4	8	4	2	2	31	36
1	2	3	2	5	10	13	18	41	33	129	37
-	1	3	5	6	7	13	18	33	39	126	38
-	-	-	-	-	-	-	-	-	-	5	39
3	2	3	13	4	14	18	31	24	24	139	40
2	1	2	2	3	2	2	-	-	2	57	41
-	1	1	2	5	3	1	1	1	-	56	42
-	-	-	-	-	-	-	-	-	-	77	43
-	-	-	-	-	1	1	6	36	233	277	44
16	15	25	44	61	96	143	174	230	349	1 211	45
12	6	10	4	11	9	15	16	16	7	181	E 46
17	13	13	10	19	35	52	109	174	458	943	E 47
56	59	60	54	42	44	40	26	23	9	510	E 48
15	9	6	10	4	7	5	3	6	2	107	E 49
3	3	8	2	10	12	9	13	3	3	89	
410	509	723	1 061	1 515	2 374	3 015	4 383	5 241	8 867	28 948	

TRANSLATION. - HEADING, Columns 1-19: age; 20-21: total.

Tabel 41. **Antal døde pr. 100 000 personer 1989 fordelt efter køn, alder og dødsårsag. Mænd**
Deaths per 100 000 population, 1989, by sex, age and cause of death. Males

Dødsårsag efter DK-listen	Under 1 år	1-4 år	5-9 år	10-14 år	15-19 år	20-24 år	25-29 år	30-34 år	35-39 år
	1	2	3	4	5	6	7	8	9
1 Infektionssygdomme (ekskl. tuberkulose)	15,9	4,4	0,7	-	2,7	1,0	3,0	7,9	12,7
2 Tuberkulose	-	-	-	-	-	-	-	-	0,5
3 Ondartet svulst i mundhule og spiserør	-	-	-	-	-	-	0,5	0,5	1,1
4 Ondartet svulst i mavesæk	-	-	-	-	-	-	-	-	-
5 Ondartet svulst i tarme, undtagen endetarm	-	-	-	-	-	-	0,5	1,6	1,1
6 Ondartet svulst i endetarm	-	-	-	-	-	-	0,5	-	1,1
7 Ondartet svulst i strubehoved, luftrør, bronkier, lunger	-	-	-	-	-	-	0,5	1,6	4,8
8 Ondartet svulst i knogler og hud	-	-	-	0,6	0,5	1,0	1,0	2,1	3,2
9 Ondartet svulst i brystkirtel	-	-	-	-	-	-	-	-	-
10 Ondartet svulst i livmoderhals	•	•	•	•	•	•	•	•	•
11 Ondartet svulst i andre dele af livmoder	•	•	•	•	•	•	•	•	•
12 Ondartet svulst i blærehalskirtel	-	-	-	-	-	-	-	-	-
13 Ondartet svulst i andre og uspec. lokalisationer	6,4	1,8	2,2	2,4	1,1	2,4	6,5	7,9	7,9
14 Ondartet svulst i lymfatiske og bloddannende væv ..	3,2	4,4	1,4	-	3,2	4,8	3,0	4,2	4,8
15 Godartede svulster og svulster af uspec. natur	3,2	-	0,6	-	-	1,0	0,5	1,6	1,1
16 Endokrine lidelser og mangelsygdomme	12,7	1,8	-	0,6	-	0,5	-	0,5	2,6
17 Sukkersyge	-	-	-	-	-	1,0	-	2,1	4,2
18 Sygdomme i blod og bloddannede organer	-	-	-	-	1,1	-	0,5	1,1	-
19 Mentale lidelser	-	-	-	-	-	0,5	1,5	5,8	4,8
20 Hjernehindebetændelse	9,5	0,9	-	-	-	-	-	-	-
21 Sygdomme i nervesystem og sanseorganer	3,2	0,9	1,4	0,6	1,6	2,4	3,0	5,8	1,6
22 Gigtfeber og følgetilstande heraf	-	-	-	-	-	0,5	-	0,5	-
23 Blodtryksforhøjelse	-	-	-	-	-	-	-	0,5	-
24 Iskæmiske hjertesygdomme	-	-	-	-	-	-	1,0	3,2	14,3
25 Andre hjertesygdomme	-	-	-	-	0,5	1,4	2,0	1,6	3,2
26 Karsygdomme i hjerne	-	-	-	-	1,1	1,4	1,5	6,3	8,5
27 Sygdomme i arterier, arterioler og kapillærer	-	-	-	-	0,5	-	1,0	0,5	1,6
28 Andre sygdomme i kredsløbets organer	-	-	-	-	-	-	-	-	-
29 Akutte luftvejsinfektioner inkl. influenza	6,4	1,8	-	-	-	-	-	-	-
30 Lungebetændelse	6,4	-	-	-	0,5	0,5	0,5	1,1	0,5
31 Bronkitis, udvidede lunger og astma	3,2	1,8	-	-	-	1,0	0,5	1,1	1,1
32 Andre sygdomme i åndedrætsorganer	-	-	-	-	-	0,5	-	-	-
33 Sygdomme i mundhule, spiserør og mavesæk	-	-	-	-	-	-	0,5	-	-
34 Sygdomme i lever og galdeveje	-	-	-	-	-	-	0,5	9,5	14,3
35 Andre sygdomme i fordøjelsesorganer	3,2	-	-	-	-	0,5	1,0	1,1	2,1
36 Nyrebetændelse	-	-	-	-	-	0,5	-	0,5	-
37 Infektiøse nyresygdomme og sten i urinorganer	-	-	-	-	-	0,5	0,5	0,5	-
38 Andre sygd. i urin- og kønsorganer samt brystkirtel ..	-	-	-	-	-	-	-	-	-
39 Svangerskabs- og fødselskomplikationer hos moderen ..	•	•	•	•	•	•	•	•	•
40 Sygdomme i hud, knogler, bevægelsessystem og bindevæv ..	-	-	-	-	-	-	-	0,5	0,5
41 Medfødte misdannelser i hjerte og kredsløbsorganer ..	127,1	3,5	-	1,2	-	0,5	1,0	0,5	2,1
42 Andre medfødte misdannelser	133,4	10,5	1,4	0,6	1,1	1,4	1,0	0,5	-
43 Sygdomme hos nyfødte	336,8	-	-	-	-	-	-	-	-
44 Senilitet uden oplysning om sindssygdom	-	-	-	-	-	-	-	-	-
45 Symptomer og mangelfuldt definerede tilstande	228,8	1,8	-	-	-	2,4	4,0	7,9	16,9
E 46 Motorkøretøjsulykker	-	5,3	6,5	7,7	32,5	26,7	18,4	11,1	14,8
E 47 Andre ulykker	6,4	8,8	3,6	3,6	5,9	12,4	21,4	24,2	27,0
E 48 Selvmord	-	-	-	0,6	8,0	20,5	23,4	30,0	44,4
E 49 Andre ydre årsager	3,2	2,6	1,4	0,6	-	5,7	4,5	11,1	7,9
Dødsårsag ikke oplyst ¹	6,4	2,6	-	1,2	1,6	3,3	7,0	4,7	5,8
I alt 1989	915,0	52,6	18,7	20,2	61,9	94,0	110,5	159,6	216,3

¹ Omfatter personer med bopæl i Danmark, men døde i udlandet.

40-44 år	45-49 år	50-54 år	55-59 år	60-64 år	65-69 år	70-74 år	75-79 år	80-84 år	85 år og dero.	1989 i alt	DK- liste nr.
10	11	12	13	14	15	16	17	18	19	20	
12,7	8,1	9,3	5,6	7,5	7,1	6,8	14,6	28,9	65,8	7,2	1
-	1,2	0,7	1,6	2,5	0,9	4,6	11,7	2,6	8,8	1,0	2
3,3	11,5	10,7	25,8	45,1	48,7	53,5	58,5	52,5	79,0	12,3	3
4,2	5,2	13,6	23,4	28,4	35,4	53,5	77,6	126,1	131,7	12,6	4
0,5	8,1	12,9	28,2	51,0	73,4	117,3	158,1	199,6	311,7	22,8	5
1,9	5,8	7,9	21,8	33,4	44,2	72,9	103,9	176,0	206,3	15,6	6
13,2	19,6	77,2	156,6	243,3	411,3	505,6	623,5	551,5	439,0	91,5	7
6,1	6,9	7,9	12,9	10,0	18,6	23,9	38,1	31,5	52,7	6,8	8
-	-	-	-	1,7	-	-	1,5	2,6	4,4	0,2	9
.	10
.	11
-	1,2	5,0	14,5	31,8	83,1	193,6	363,0	433,3	667,3	35,4	12
16,4	21,3	66,4	103,3	175,5	277,7	346,2	496,1	688,1	768,2	77,4	13
9,4	11,0	18,6	33,9	59,4	70,8	128,7	163,9	194,3	228,3	25,9	14
3,3	2,3	0,7	5,6	10,0	18,6	26,2	39,5	78,8	122,9	6,7	15
5,2	5,2	6,4	10,5	12,5	7,1	6,8	8,8	23,6	83,4	4,7	16
4,7	11,5	24,3	28,2	40,1	45,1	58,1	74,6	147,1	153,6	16,0	17
-	0,6	-	1,6	1,7	2,7	2,3	10,2	23,6	39,5	1,6	18
9,4	17,3	22,1	17,8	25,9	24,8	25,1	51,2	105,1	193,2	12,9	19
-	-	1,4	-	2,5	4,4	4,6	7,3	2,6	-	0,9	20
8,5	9,8	7,9	14,5	15,9	33,6	46,7	70,2	76,2	79,0	11,5	21
0,9	1,7	-	3,2	10,0	11,5	18,2	20,5	18,4	35,1	3,2	22
1,9	2,3	2,1	8,1	16,7	16,8	22,8	38,1	42,0	35,1	5,2	23
39,5	83,6	167,9	330,9	552,6	916,4	1 426,9	2 493,9	3 718,9	6 646,2	335,9	24
3,8	9,8	22,9	41,2	63,5	89,3	181,1	279,5	538,4	1 312,6	45,7	25
8,9	19,0	27,2	55,7	99,5	177,8	312,0	687,9	1 268,5	2 115,9	88,0	26
2,3	5,2	8,6	19,4	42,6	84,9	165,1	237,1	449,1	1 093,1	36,8	27
1,4	2,3	3,6	1,6	9,2	20,3	31,9	51,2	65,7	127,3	6,5	28
-	-	0,7	0,8	0,8	2,7	5,7	8,8	31,5	101,0	2,2	29
2,3	0,6	1,4	8,1	11,7	25,7	63,8	156,6	336,2	1 079,9	24,0	30
3,3	6,3	17,1	52,5	97,8	184,0	334,8	500,5	622,4	908,7	60,2	31
-	1,2	2,1	0,8	9,2	17,7	27,3	36,6	60,4	96,6	5,2	32
0,5	1,2	3,6	6,5	13,4	18,6	28,5	70,2	155,0	210,7	9,3	33
19,3	25,4	40,0	58,1	51,8	59,3	51,2	62,9	42,0	87,8	20,2	34
4,7	5,8	7,1	13,7	15,0	26,5	42,1	83,4	147,1	250,2	12,3	35
0,9	1,7	2,9	2,4	1,7	5,3	13,7	7,3	13,1	13,2	1,9	36
-	0,6	-	1,6	2,5	6,2	12,5	24,9	63,0	96,6	3,6	37
0,5	1,7	2,1	0,8	6,7	13,3	28,5	71,7	133,9	289,7	8,8	38
.	39
0,5	2,3	2,1	4,0	2,5	11,5	8,0	20,5	15,8	30,7	2,6	40
1,4	0,6	1,4	0,8	0,8	3,5	1,1	-	-	-	2,6	41
1,4	1,7	2,1	2,4	0,8	0,9	2,3	2,9	-	8,8	3,4	42
-	-	-	-	-	-	-	-	-	-	4,2	43
-	-	-	-	-	0,9	2,3	7,3	55,2	368,7	4,5	44
18,8	29,4	50,0	67,8	114,5	149,5	194,7	251,7	386,1	698,0	52,8	45
10,8	12,1	15,0	16,1	15,9	26,5	37,6	49,8	68,3	39,5	18,5	E 46
23,0	26,0	20,7	15,3	25,9	33,6	59,2	140,5	299,4	935,0	35,0	E 47
42,8	45,6	58,6	51,7	56,0	61,9	66,0	82,0	91,9	87,8	34,4	E 48
8,9	4,0	6,4	4,8	5,0	4,4	3,4	5,9	2,6	-	4,9	E 49
11,3	13,3	10,7	19,4	20,1	23,0	23,9	24,9	10,5	39,5	9,4	
307,8	450,0	769,5	1 293,8	2 044,7	3 199,4	4 841,0	7 788,9	11 579,5	20 342,4	1 204,2	

TRANSLATION. - HEADING, Columns 1-19: age; 20-21: total.

Tabel 41. Antal døde pr. 100 000 personer 1989 fordelt efter køn, alder og dødsårsag. Kvinder
(fortsat) Deaths per 100 000 population, 1989, by sex, age and cause of death. Females (continued)

Døds- årsag efter DK- listen	Under	1-4	5-9	10-14	15-19	20-24	25-29	30-34	35-39
	1 år	år	år	år	år	år	år	år	år
	1	2	3	4	5	6	7	8	9
1 Infective and parasitic diseases (except tuberculosis)	26,8	5,6	0,7	0,6	0,6	1,0	1,6	1,1	0,5
2 Tuberculosis	-	-	-	-	-	-	-	1,7	-
3 Malignant neoplasm of buccal cavity and pharynx	-	-	-	-	-	-	-	-	1,1
4 Malignant neoplasm of stomach	-	-	-	-	-	-	0,5	0,6	0,5
5 Malignant neoplasm of intestine, except rectum	-	-	-	-	-	-	-	1,1	0,5
6 Malignant neoplasm of rectum and rectosigmoid junction	-	-	-	-	-	-	0,5	-	0,5
7 Malignant neoplasm of larynx, trachea, bronchus and lung	-	-	-	-	-	-	-	1,1	2,7
8 Malignant neoplasm of bone and skin	-	-	-	-	-	0,5	0,5	1,7	2,7
9 Malignant neoplasm of breast	-	-	-	-	-	-	0,5	5,5	15,9
10 Malignant neoplasm of cervix uteri	-	-	-	-	-	0,5	2,1	2,8	5,5
11 Other malignant neoplasm of uterus	-	-	-	-	-	-	0,5	-	-
12 Malignant neoplasm of prostate	-	-	-	-	-	-	-	-	-
13 Malignant neoplasm of other and unspecified sites	-	6,5	1,5	0,6	2,2	1,0	1,6	3,9	7,1
14 Leukaemia and other neopl. of lymph. and haemato. tissue	3,3	0,9	1,5	0,6	1,1	2,5	2,1	2,2	6,6
15 Benign neoplasms and neoplasms of unspec. nature	-	-	-	-	0,6	-	-	-	0,5
16 Endocrine and metabol. diseases, except diabetes mellitus	13,4	0,9	-	0,6	0,6	1,0	-	1,7	0,5
17 Diabetes mellitus	-	-	-	-	-	-	-	1,1	1,6
18 Anaemias and other diseases of blood and blood-forming organs	3,3	-	-	0,6	-	0,5	-	0,6	-
19 Mental disorders	-	-	-	-	-	0,5	0,5	0,6	3,3
20 Meningitis	6,7	-	-	-	-	-	-	-	1,1
21 Other diseases of the nervous system and sense organs	16,7	1,9	1,5	0,6	1,7	0,5	0,5	0,6	3,3
22 Active rheum. fever and chronic rheum. heart disease	-	-	-	-	-	-	-	-	-
23 Hypertensive disease	-	-	-	-	-	-	-	0,6	-
24 Ischaemic heart disease	-	-	-	-	-	1,0	0,5	0,6	4,9
25 Other forms of heart disease	3,3	-	-	-	-	0,5	0,5	-	-
26 Cerebrovascular disease	-	1,9	-	0,6	-	0,5	1,6	3,3	3,8
27 Diseases of arteries, arterioles and capillaries	-	-	-	-	-	-	-	-	1,1
28 Other diseases of circulatory system	-	-	-	-	-	0,5	0,5	-	-
29 Acute respiratory infections	-	0,9	0,7	-	-	-	-	-	-
30 Pneumonia	10,0	-	-	-	-	-	-	1,1	2,2
31 Bronchitis, emphysema and asthma	3,3	1,9	0,7	-	2,2	1,0	-	-	2,2
32 Other diseases of respiratory system	-	-	-	-	0,6	1,0	-	-	-
33 Diseases of oral cavity, oesophagus and stomach	-	-	-	-	-	-	-	-	-
34 Cirrhosis of liver, cholelithiasis and cholecystitis	-	-	-	-	-	-	0,5	5,0	7,1
35 Other diseases of digestive system	-	0,9	-	-	-	0,5	0,5	0,6	-
36 Nephritis and nephrosis	-	-	-	-	-	0,5	-	0,6	0,5
37 Infections of kidney and calculus of urinary system	-	-	-	-	-	-	-	-	0,5
38 Other diseases of genito-urinary system and diseases of breast	-	-	-	-	0,6	-	-	-	-
39 Complications of pregnancy, childbirth and the puerperium	-	-	-	-	-	-	1,1	0,6	1,1
40 Diseases of skin and musculoskeletal system	-	-	-	-	-	-	-	-	1,6
41 Congenital anomalies of circulatory system	100,4	1,9	-	1,2	1,1	-	1,1	0,6	1,1
42 Other congenital anomalies	80,3	2,8	2,2	0,6	2,2	1,5	1,6	-	-
43 Certain causes of perinatal mortality	257,7	-	-	-	-	-	-	-	-
44 Senility without mention of psychosis	-	-	-	-	-	-	-	-	-
45 Symptoms and other ill-defined conditions	137,2	0,9	-	0,6	-	1,0	1,1	3,3	2,7
E 46 Motor vehicle accidents	6,7	0,9	5,2	5,6	8,4	10,1	5,8	3,9	1,6
E 47 All other accidents	6,7	7,4	2,2	0,6	1,7	1,5	3,2	5,5	3,8
E 48 Suicide and self inflicted unjury	-	-	-	-	1,7	6,6	9,0	11,6	23,6
E 49 All other effects of external causes	-	1,9	1,5	-	2,2	2,0	4,2	3,3	7,7
Cause of death unknown ¹	6,7	0,9	0,7	0,6	1,1	3,0	1,1	2,8	1,6
Total 1989	682,8	37,9	18,7	13,6	28,5	39,4	43,2	69,2	121,7

¹ Incl. persons living in Denmark, but dead outside Denmark.

40-44 år	45-49 år	50-54 år	55-59 år	60-64 år	65-69 år	70-74 år	75-79 år	80-84 år	85 år og dero.	1989 i alt	DK- liste nr.
10	11	12	13	14	15	16	17	18	19	20	
2,0	3,0	2,8	3,9	3,8	7,6	10,7	13,0	18,4	57,6	4,9	1
-	-	0,7	2,3	2,3	3,0	3,6	5,0	2,8	3,7	1,0	2
2,0	3,6	4,3	5,4	13,1	23,4	14,3	21,0	26,8	33,4	5,6	3
2,9	7,7	5,0	12,4	13,8	15,9	20,6	39,1	74,9	118,9	10,1	4
4,9	7,7	21,3	22,5	47,6	66,5	98,5	157,2	214,7	282,4	31,0	5
1,0	5,3	9,2	8,5	17,7	27,2	42,1	65,1	69,2	105,9	12,1	6
9,8	24,9	41,2	80,5	109,0	155,7	149,5	146,2	127,1	89,2	39,6	7
5,4	7,1	5,0	7,0	9,2	12,8	16,1	24,0	22,6	27,9	5,8	8
27,9	42,8	73,9	96,0	99,0	134,5	139,6	179,2	179,4	301,0	51,0	9
5,9	7,7	12,1	20,1	14,6	21,9	28,6	33,0	28,3	24,2	9,0	10
0,5	1,8	2,1	13,2	16,9	25,7	35,8	50,1	45,2	48,3	8,8	11
.	12
19,1	36,2	66,1	120,1	168,1	218,4	290,0	426,6	485,9	594,5	88,7	13
5,4	6,5	10,7	20,9	29,2	54,4	86,8	88,1	117,2	113,3	20,6	14
1,0	2,4	1,4	5,4	8,4	12,1	23,3	33,0	49,4	111,5	7,6	15
2,5	0,6	2,8	5,4	5,4	8,3	13,4	18,0	25,4	46,4	4,8	16
2,0	4,8	7,8	13,2	24,6	38,5	58,2	60,1	96,1	150,5	15,4	17
-	-	-	-	1,5	0,8	4,5	7,0	8,5	55,7	2,1	18
2,0	4,2	4,3	3,9	8,4	12,1	18,8	35,0	93,2	289,8	12,9	19
0,5	-	-	1,5	0,8	1,5	5,4	2,0	4,2	5,6	0,9	20
4,4	4,8	9,9	10,1	11,5	24,9	34,9	40,1	56,5	65,0	10,3	21
-	1,2	2,1	7,0	6,1	8,3	22,4	33,0	45,2	53,9	5,8	22
1,0	1,2	2,1	5,4	11,5	6,8	17,9	30,0	60,7	91,0	7,0	23
5,9	11,9	39,8	82,9	167,4	299,2	588,1	1 161,6	2 258,8	5 360,0	273,6	24
1,5	2,4	4,2	13,2	25,3	51,4	76,1	194,3	395,5	1 042,3	48,2	25
9,3	10,7	22,0	33,3	58,3	126,2	222,0	458,6	1 001,5	2 242,5	115,1	26
0,5	3,0	8,5	10,8	16,1	44,6	70,7	148,2	279,7	1 148,2	44,4	27
0,5	1,2	3,6	3,9	4,6	13,6	34,0	49,1	74,9	133,8	9,6	28
-	-	0,7	-	0,8	3,8	0,9	10,0	32,5	68,7	3,1	29
3,9	1,8	5,7	3,9	8,4	18,9	29,5	92,1	204,8	791,5	29,4	30
2,9	8,9	20,6	53,4	69,1	108,8	149,5	189,3	192,1	271,2	38,6	31
-	0,6	2,1	0,8	1,5	2,3	13,4	17,0	29,7	53,9	3,6	32
1,0	4,2	3,6	6,2	10,0	18,9	29,5	50,1	96,1	211,8	12,5	33
12,7	13,7	18,5	24,0	33,0	25,7	26,0	35,0	42,4	72,5	13,0	34
1,5	2,4	2,8	9,3	13,8	15,9	37,6	58,1	111,6	250,8	14,6	35
-	1,8	1,4	0,8	1,5	3,0	7,2	4,0	2,8	3,7	1,2	36
0,5	1,2	2,1	1,5	3,8	7,6	11,6	18,0	57,9	61,3	5,0	37
-	0,6	2,1	3,9	4,6	5,3	11,6	18,0	46,6	72,5	4,8	38
-	-	-	-	-	-	-	-	-	-	0,2	39
1,5	1,2	2,1	10,1	3,1	10,6	16,1	31,0	33,9	44,6	5,3	40
1,0	0,6	1,4	1,5	2,3	1,5	1,8	-	-	3,7	2,2	41
-	0,6	0,7	1,5	3,8	2,3	0,9	1,0	1,4	-	2,2	42
-	-	-	-	-	-	-	-	-	-	3,0	43
-	-	-	-	-	0,8	0,9	6,0	50,9	432,9	10,6	44
7,8	8,9	17,8	34,1	46,8	72,5	128,0	174,2	324,9	648,4	46,5	45
5,9	3,6	7,1	3,1	8,4	6,8	13,4	16,0	22,6	13,0	7,0	E 46
8,3	7,7	9,2	7,7	14,6	26,4	46,5	109,1	245,8	850,9	36,2	E 47
27,5	35,0	42,6	41,8	32,2	33,2	35,8	26,0	32,5	16,7	19,6	E 48
7,4	5,3	4,3	7,7	3,1	5,3	4,5	3,0	8,5	3,7	4,1	E 49
1,5	1,8	5,7	1,5	7,7	9,1	8,1	13,0	4,2	5,6	3,4	
201,0	302,2	513,6	821,6	1 163,0	1 793,9	2 699,0	4 388,9	7 403,5	16 473,8	1 112,1	

TRANSLATION. - HEADING, Columns 1-19: age; 20-21: total.

E. Vielser

Tabel 42. **Antal vielser fordelt efter vielsesmåned**

Marriages by month

	Antal vielser				Gnsntl. pr. dag				Fordelingen af 1 200 ¹			
	1981-85 gnsntl.		1989		1981-85 gnsntl.		1989		1981-85 gnsntl.		1989	
	Vielser i alt 1	Heraf borgerlige 2	Vielser i alt 3	Heraf borgerlige 4	Vielser i alt 5	Heraf borgerlige 6	Vielser i alt 7	Heraf borgerlige 8	Vielser i alt 9	Heraf borgerlige 10	Vielser i alt 11	Heraf borgerlige 12
Januar	1 080	657	1 024	655	35	21	33	21	47	64	39	57
Februar	1 251	750	1 228	726	44	27	44	26	60	81	52	70
Marts	1 650	883	2 053	932	53	28	66	30	72	87	79	81
April	2 204	901	1 978	937	73	30	66	31	100	91	78	84
Maj	3 363	1 208	3 978	1 370	108	39	129	44	147	118	152	119
Juni	3 433	1 248	3 902	1 427	114	42	130	48	155	126	154	128
Juli	3 030	1 274	3 748	1 441	98	41	121	46	133	125	143	125
August	3 162	1 163	3 993	1 388	102	38	129	45	138	114	152	121
September ...	2 221	949	3 182	1 269	74	32	106	42	101	96	126	114
Oktober	2 114	988	2 104	1 072	68	32	68	35	93	97	81	93
November ...	1 721	897	1 891	1 079	57	30	63	36	78	91	75	97
December ...	1 728	1 127	1 813	1 270	56	36	59	41	76	110	69	111
I alt	26 957	12 045	30 894	13 566	74	33	85	37	1 200	1 200	1 200	1 200

¹ Idet der er taget hensyn til månedernes forskellige længde.

TRANSLATION. - HEADING, Columns 1-4: number of marriages; 5-8: daily average; 9-12: distribution of 1 200 (adjusted for length of month); 1, 3, 5, 7, 9 and 11: total; 2, 4, 6, 8, 10 and 12: of which civil.

Tabel 43. **Antal vielser 1989 fordelt efter parternes ægteskabelige stilling før vielsen**

Marriages 1989 by previous marital status of both spouses

Bruden	Brudgommen									
	Vielser i alt					Heraf borgerlige				
	Ugift 1	Enke- mand 2	Fra- skilt 3	Uop- lyst 4	I alt 5	Ugift 6	Enke- mand 7	Fra- skilt 8	Uop- lyst 9	I alt 10
a. Ugift	19 207	120	2 741	687	22 755	6 293	53	1 384	413	8 143
b. Enke	165	151	273	11	600	88	77	184	7	356
c. Fraskilt	2 592	294	3 706	246	6 838	1 569	167	2 538	205	4 479
d. Uoplyst	400	14	287	-	701	318	13	257	-	588
a-d. I alt	22 364	579	7 007	944	30 894	8 268	310	4 363	625	13 566

TRANSLATION. - HEADING, Columns 1-10: bridegroom; 1-5: marriages, total; 6-10: of which civil marriages; 1 and 6: single; 2 and 7: widowed; 3 and 8: divorced; 4 and 9: not stated; 5 and 10: total. - FRONT COLUMN: bride; a: single; b: widowed; c: divorced; d: not stated; a-d: total.

Tabel 44. Antal vielser 1989 fordelt efter parternes alder og ægteskabelige stilling før vielsen
 Marriages 1989 by age and previous marital status of both spouses

Aldersklasser	Brudgomme					Brude				
	Ugifte 1	Enke- mænd 2	Fra- skilte 3	Uoplyst 4	I alt 5	Ugifte 6	Enker 7	Fra- skilte 8	Uoplyst 9	I alt 10
1989										
Under 18 år	7	-	-	-	7	76 ¹	-	-	-	76 ¹
18-19 år	122	-	2	-	124	586	-	4	-	590
20-21 »	605	-	12	-	617	1 678	1	30	-	1 709
22-24 »	3 244	-	64	-	3 308	5 638	-	151	-	5 789
25-29 »	9 579	3	387	-	9 969	9 476	17	841	-	10 334
30-34 »	5 385	25	1 003	-	6 413	3 622	44	1 423	-	5 089
35-39 »	2 222	33	1 418	-	3 673	1 178	45	1 380	-	2 603
40-44 »	771	52	1 672	-	2 495	310	72	1 447	-	1 829
45-49 »	232	82	1 150	-	1 464	107	122	920	-	1 149
50-54 »	94	92	705	-	891	39	104	398	-	541
55-59 »	54	91	372	-	517	20	77	149	-	246
60-64 »	22	66	137	-	225	11	44	48	-	103
65-69 »	11	56	50	-	117	11	33	27	-	71
70 år og derover	16	79	35	-	130	3	41	20	-	64
Uoplyst	-	-	-	944	944	-	-	-	701	701
I alt	22 364	579	7 007	944	30 894	22 755	600	6 838	701	30 894

TRANSLATION. - HEADING, Columns 1-5: bridegrooms; 6-10: brides; 1 and 6: single; 2 and 7: widowed; 3 and 8 divorced; 4 and 9: not stated; 5 and 10: total. - FRONT COLUMN: age groups.

¹ Heri medregnet 1 brud under 15 år.

Tabel 45. Antal vielser 1989 fordelt efter de viedes indbyrdes alder og ægteskabelige stilling
 Marriages 1989 by age and previous marital status of both spouses

Brudens alder	Brudgommens alder													I alt 14
	Under 20 år 1	20-24 år 2	25-29 år 3	30-34 år 4	35-39 år 5	40-44 år 6	45-49 år 7	50-54 år 8	55-59 år 9	60-64 år 10	65-69 år 11	70 år og derover 12	Uoplyst 13	

A. Vielser hvor begge parter var ugifte før vielsen

Under 20 år	53	288	112	13	3	-	-	-	-	-	-	-	-	469
20-24 år	43	2 571	3 268	613	87	13	2	1	-	-	-	-	-	6 598
25-29 »	4	653	4 842	2 325	438	63	13	3	-	1	-	1	-	8 343
30-34 »	-	52	521	1 423	670	141	15	4	-	-	-	-	-	2 826
35-39 »	-	4	42	170	375	147	15	3	1	1	-	-	-	758
40-44 »	-	1	3	11	45	55	28	7	1	-	-	-	-	151
45-49 »	-	-	-	1	5	13	11	6	3	1	3	-	-	43
50-54 »	-	-	-	-	-	-	1	2	3	1	1	2	-	10
55-59 »	-	-	-	1	-	-	1	1	-	-	1	1	-	5
60-64 »	-	-	-	-	-	-	-	-	-	1	-	1	-	2
65-69 »	-	-	-	-	-	1	-	-	-	1	-	-	-	2
70 år og derover	-	-	-	-	-	-	-	-	-	-	-	-	-	-
Uoplyst	-	-	-	-	-	-	-	-	-	-	-	-	-	-
I alt	100	3 569	8 788	4 557	1 623	433	86	27	8	6	5	5	-	19 207

Tabel 45. Antal vielser 1989 fordelt efter de viedes indbyrdes alder og ægteskabelige stilling
(fortsat) Marriages 1989 by age and previous marital status of both spouses (continued)

Brudens alder	Brudgommens alder													I alt
	Under 20 år	20-24 år	25-29 år	30-34 år	35-39 år	40-44 år	45-49 år	50-54 år	55-59 år	60-64 år	65-69 år	70 år og derover	Uoplyst	
	1	2	3	4	5	6	7	8	9	10	11	12	13	
B. Viesler hvor begge parter var fraskilte før vielsen														
Under 20 år	-	-	-	-	-	-	-	-	-	-	-	-	-	-
20-24 år	-	5	13	14	7	2	1	-	-	-	-	-	-	42
25-29 »	-	5	44	85	62	56	15	5	-	-	-	-	-	272
30-34 »	-	1	26	140	168	150	76	21	7	3	-	-	-	592
35-39 »	-	1	13	76	208	255	144	46	19	1	1	-	-	764
40-44 »	-	2	6	31	139	313	293	127	43	16	6	-	-	976
45-49 »	-	-	-	8	32	146	203	161	81	20	4	-	-	655
50-54 »	-	-	1	-	9	27	47	105	58	23	3	3	-	276
55-59 »	-	-	-	-	1	7	6	17	31	19	4	-	-	85
60-64 »	-	-	-	-	-	-	2	1	6	10	5	2	-	26
65-69 »	-	-	-	-	-	-	-	1	-	1	4	5	-	11
70 år og derover	-	-	-	-	-	-	-	-	1	-	1	5	-	7
Uoplyst	-	-	-	-	-	-	-	-	-	-	-	-	-	-
I alt	-	14	103	354	626	956	787	484	246	93	28	15	-	3 706
C. Samtlige vielser¹														
Under 20 år	55	303	122	32	7	2	1	1	1	-	-	-	142	666
20-24 år	46	2 639	3 439	782	179	68	17	4	3	1	-	-	320	7 498
25-29 »	6	737	5 261	2 830	839	325	88	28	7	1	1	1	210	10 334
30-34 »	3	102	814	2 034	1 238	523	194	61	16	6	-	1	97	5 089
35-39 »	-	20	153	439	885	639	251	93	37	5	5	-	76	2 603
40-44 »	-	5	30	122	347	548	430	194	74	27	10	2	40	1 829
45-49 »	1	2	5	29	74	248	315	257	130	42	16	5	25	1 149
50-54 »	-	-	3	1	14	55	88	168	123	47	13	10	19	541
55-59 »	-	1	-	3	5	11	17	38	80	49	25	8	9	246
60-64 »	-	-	-	-	2	1	4	7	16	32	22	16	3	103
65-69 »	-	-	-	-	1	1	1	3	5	7	20	31	2	71
70 år og derover	-	-	-	-	-	-	-	2	2	4	3	52	1	64
Uoplyst	20	116	142	141	82	74	58	35	23	4	2	4	-	701
I alt	131	3 925	9 969	6 413	3 673	2 495	1 464	891	517	225	117	130	944	30 894

ANM. De øvrige civilstandskombinationer forefindes som manuskript i Danmarks Statistik.

¹ Inkl. samtlige mulige civilstandskombinationer (fx ugifte viet til fraskilte).

TRANSLATION. - HEADING, Columns 1-13: age of bridegroom; 13: not stated; 14: total. - FRONT COLUMN: age of bride; A: both spouses single before marriage; B: both spouses widowed before marriage; C: both spouses divorced before marriage; D: marriages, total, incl. all possible combinations (e.g. single married to divorced).

Tabel 46. Antal viede 1989 pr. 1 000 personer fordelt efter køn, civilstand og alder
Persons marrying 1989 per 1 000 population, by sex, marital status and age

Aldersklasser	Mænd					Kvinder				
	Ugifte	Enke- mænd	Fra- skilte	I alt	Gennem- snitlig vielses- alder	Ugifte	Enker	Fra- skilte	I alt	Gennem- snitlig vielses- alder
	1	2	3	4	5	6	7	8	9	10
I alt	32,3	7,6	47,2	32,7	33,3	42,4	2,1	36,8	29,9	30,4
Under 20 år ¹	1,7	—	2	1,7	19,0	9,3	—	333,3	9,4	18,9
20–24 år	19,4	—	186,7	19,7	23,3	41,7	22,7	152,0	42,5	23,0
25–29 »	60,7	76,9	113,0	61,8	27,6	82,7	76,9	122,4	84,9	27,3
30–34 »	57,8	140,4	97,8	61,9	32,3	62,9	73,0	95,2	69,6	32,2
35–39 »	40,1	77,8	77,9	49,6	37,3	37,6	34,3	61,0	47,1	37,3
40–44 »	22,7	54,1	62,2	40,4	42,4	18,8	24,0	47,1	36,4	42,4
45–49 »	12,2	50,2	45,8	32,0	47,3	11,5	24,0	34,2	27,9	47,4
50–54 »	7,5	39,0	37,7	26,5	52,3	6,0	12,4	20,5	15,8	52,2
55–59 »	5,1	22,6	26,3	18,0	57,5	3,1	5,3	9,9	6,8	57,3
60–64 »	2,3	10,4	12,8	8,4	62,4	1,5	1,9	3,7	2,3	62,4
65–69 »	1,2	5,7	5,6	4,2	67,3	1,3	0,9	2,3	1,2	67,5
70 år og derover	0,9	1,6	3,0	1,7	75,9	0,1	0,2	0,9	0,3	75,8

¹ Kvinder 15–19 år, mænd 18–19 år. ² For få observationer til at beregne denne størrelse.

ANM. Den gennemsnitlige vielsesalder var i 1989 ved første ægteskab 29,8 år for mænd og 27,4 år for kvinder.

TRANSLATION. – HEADING, Columns 1–5: males; 6–10: females; 1 and 6: single; 2 and 7: widowed; 3 and 8: divorced; 4 and 9: total; 5 and 10: average age at marriage. – FRONT COLUMN: age groups.

Tabel 47. Antal viede pr. 1 000 ikke-gifte 1980–1989 fordelt efter køn og alder
Persons marrying per 1 000 non-married 1980–1989, by sex and age

Aldersklasser	1980	1981	1982	1983	1984	1985	1986	1987	1988	1989
A. Mænd i alt	36,7	34,0	31,6	34,0	34,8	34,4	34,9	34,6	35,3	32,7
Under 20 år ¹	3,1	2,3	2,0	2,4	1,9	2,1	2,3	2,1	2,2	1,7
20–24 år	36,8	31,9	26,5	25,9	25,2	23,7	22,5	21,4	21,4	19,7
25–29 »	80,8	73,0	67,9	71,0	72,7	70,7	71,2	69,6	69,3	61,8
30–34 »	67,6	62,7	59,9	65,5	67,9	68,5	68,0	66,1	69,9	61,9
35–39 »	52,3	49,5	49,2	53,2	53,7	53,8	54,3	52,7	55,0	49,6
40–44 »	37,1	38,6	34,3	42,9	43,6	42,6	43,7	45,2	44,4	40,4
45–49 »	28,8	29,3	27,5	30,9	32,1	33,9	34,4	35,2	34,9	32,0
50–54 »	21,8	21,4	20,8	23,4	23,0	22,4	25,1	27,1	24,6	26,5
55–59 »	14,4	14,6	13,6	16,8	17,9	16,5	18,6	18,8	17,7	18,0
60–64 »	7,6	8,2	6,4	8,8	9,6	8,5	10,1	8,4	8,4	8,4
65–69 »	4,0	4,7	4,8	5,5	5,3	4,7	4,9	5,7	4,4	4,2
70 år og derover	2,0	2,1	1,8	1,9	2,2	2,2	2,1	2,0	1,6	1,7
B. Kvinder i alt	28,7	26,7	24,8	26,9	27,9	28,0	28,9	28,6	29,0	29,9
Under 20 år ¹	8,9	7,1	5,6	5,3	5,2	4,8	5,0	4,6	4,1	9,4
20–24 år	79,1	68,4	60,3	58,6	56,9	54,2	52,3	48,3	47,0	42,5
25–29 »	95,0	89,3	83,9	90,8	94,8	94,1	95,6	94,2	97,6	84,9
30–34 »	72,2	66,6	59,7	69,5	69,3	71,8	71,7	71,5	73,4	69,6
35–39 »	49,1	47,5	45,5	52,1	51,3	51,8	52,3	51,6	53,6	47,1
40–44 »	34,6	33,6	34,1	38,6	38,9	38,0	40,0	41,2	38,9	36,4
45–49 »	22,9	23,8	22,7	24,7	28,2	27,4	29,8	31,0	28,7	27,9
50–54 »	11,1	11,3	10,4	14,2	14,8	12,3	15,2	15,3	15,8	15,8
55–59 »	4,7	5,3	5,6	5,9	6,7	6,0	6,4	6,4	5,8	6,8
60–64 »	2,0	2,9	1,9	2,2	2,6	2,5	2,7	2,9	2,4	2,3
65–69 »	1,3	1,3	1,1	1,4	1,6	1,5	1,4	1,3	1,0	1,2
70 år og derover	0,3	0,4	0,4	0,3	0,4	0,3	0,4	0,4	0,3	0,3

¹ Kvinder 15–19 år, mænd 18–19 år.

TRANSLATION. – FRONT COLUMN: age groups; A: males; B: females

Tabel 48. Vielsestavler for hidtil ugifte personer for årene 1981-82, 1983-84, 1985-86, 1987-88
 Marriage tables for never-married persons, 1981-82, 1983-84, 1985-86, 1987-88 and 1989

Alder	Mænd									
	1981-82		1983-84		1985-86		1987-88		1989	
	Antal ugifte ¹	Vielses-hyppig-hed ²	Antal ugifte ¹	Vielses-hyppig-hed ²	Antal ugifte ¹	Vielses-hyppig-hed ²	Antal ugifte ¹	Vielses-hyppig-hed ²	Antal ugifte ¹	Vielses-hyppig-hed ²
1	2	3	4	5	6	7	8	9	10	
18 år.....	10 000	13	10 000	11	10 000	13	10 000	13	10 000	12
19 ».....	9 987	37	9 989	32	9 987	32	9 988	32	9 988	28
20 ».....	9 950	94	9 957	78	9 955	69	9 956	66	9 960	58
21 ».....	9 856	183	9 879	147	9 886	131	9 890	121	9 902	102
22 ».....	9 676	289	9 734	234	9 756	212	9 770	197	9 801	169
23 ».....	9 396	406	9 506	353	9 549	313	9 578	290	9 635	259
24 ».....	9 015	511	9 170	488	9 250	439	9 300	411	9 385	367
25 ».....	8 554	586	8 723	597	8 844	565	8 918	513	9 041	466
26 ».....	8 053	640	8 202	655	8 344	636	8 461	596	8 620	557
27 ».....	7 538	671	7 665	686	7 813	670	7 957	670	8 140	613
28 ».....	7 032	689	7 139	722	7 290	708	7 424	712	7 641	665
29 ».....	6 547	724	6 624	803	6 774	822	6 895	840	7 133	838
30 ».....	6 073	653	6 092	734	6 217	764	6 316	784	6 535	774
31 ».....	5 676	531	5 645	607	5 742	603	5 821	622	6 029	589
32 ».....	5 375	493	5 302	588	5 396	588	5 459	615	5 674	581
33 ».....	5 110	466	4 990	532	5 079	567	5 124	582	5 344	540
34 ».....	4 872	416	4 725	492	4 791	532	4 826	542	5 055	505
35 ».....	4 669	369	4 493	459	4 536	469	4 564	496	4 800	459
36 ».....	4 497	333	4 287	403	4 323	407	4 338	436	4 580	422
37 ».....	4 347	288	4 114	353	4 147	387	4 149	393	4 387	402
38 ».....	4 222	259	3 969	300	3 987	340	3 986	357	4 211	363
39 ».....	4 113	236	3 850	287	3 851	322	3 844	360	4 058	374
40 ».....	4 016	196	3 740	254	3 727	278	3 706	320	3 906	323
41 ».....	3 937	160	3 645	203	3 623	197	3 588	234	3 780	231
42 ».....	3 874	147	3 571	194	3 552	199	3 504	207	3 693	209
43 ».....	3 817	147	3 502	156	3 481	199	3 432	183	3 616	186
44 ».....	3 761	138	3 447	127	3 412	171	3 369	161	3 549	169
45 ».....	3 709	109	3 403	135	3 354	136	3 315	149	3 489	158
46 ».....	3 669	88	3 357	118	3 308	111	3 265	134	3 434	141
47 ».....	3 637	85	3 317	89	3 271	103	3 222	111	3 386	109
48 ».....	3 606	83	3 287	85	3 237	96	3 186	108	3 349	96
49 ».....	3 576	95	3 259	83	3 206	99	3 151	114	3 317	118
50 ».....	3 542	79	3 232	61	3 174	72	3 115	107	3 278	104
51 ».....	3 514	58	3 212	44	3 151	47	3 082	83	3 244	73
52 ».....	3 494	57	3 198	61	3 136	48	3 056	76	3 220	60
53 ».....	3 474	39	3 178	55	3 121	50	3 033	61	3 201	63
54 ».....	3 460	39	3 161	31	3 105	68	3 015	35	3 181	67
55 ».....	3 447	49	3 151	31	3 084	59	3 004	45	3 160	64
60 ».....	3 382	35	3 087	51	3 004	40	2 941	33	3 079	28
65 ».....	3 343	23	3 042	23	2 960	23	2 901	22	3 042	19

¹ Kolonnen »antal ugifte« angiver, hvorledes 10 000 ugifte ville svinde i antal, hvis indgåelse af ægteskab var eneste grund til afgang.

² Tallene angiver (i 10 000-dele) hyppigheden af vielse for hidtil ugifte i løbet af et år, fra en fødselsdag til den næste.

ANM. Vielsestavler er tidligere blevet offentliggjort i tabelværkerne »Ægteskaber, fødte og døde«, senest for perioden 1956-1969 (Statistisk Tabelværk 1973:XI):

og 1989

Alder	Kvinder									
	1981-82		1983-84		1985-86		1987-88		1989	
	Antal ugifte ¹	Vielses- hyppig- hed ²	Antal ugifte ¹	Vielses- hyppig- hed ²	Antal ugifte ¹	Vielses- hyppig- hed ²	Antal ugifte ¹	Vielses- hyppig- hed ²	Antal ugifte ¹	Vielses- hyppig- hed ²
11	12	13	14	15	16	17	18	19	20	
15 år.....	10 000	2	10 000	2	10 000	3	10 000	3	10 000	2
16 ».....	9 998	6	9 998	5	9 997	8	9 998	9	9 998	7
17 ».....	9 992	34	9 993	23	9 989	31	9 989	30	9 991	27
18 ».....	9 958	105	9 970	80	9 958	77	9 959	67	9 964	62
19 ».....	9 853	218	9 890	166	9 881	145	9 892	125	9 902	108
20 ».....	9 638	384	9 726	289	9 738	246	9 768	214	9 795	185
21 ».....	9 268	550	9 445	445	9 498	392	9 559	334	9 614	294
22 ».....	8 758	654	9 025	586	9 126	542	9 241	478	9 331	410
23 ».....	8 185	743	8 496	705	8 631	664	8 799	614	8 948	533
24 ».....	7 577	837	7 897	835	8 058	799	8 259	756	8 471	676
25 ».....	6 943	855	7 238	915	7 414	879	7 635	855	7 898	795
26 ».....	6 349	813	6 576	898	6 762	891	6 983	890	7 270	828
27 ».....	5 833	775	5 985	874	6 160	900	6 361	900	6 668	850
28 ».....	5 381	712	5 462	835	5 606	870	5 789	870	6 101	857
29 ».....	4 998	699	5 006	835	5 118	893	5 285	919	5 578	935
30 ».....	4 649	614	4 588	739	4 661	786	4 800	823	5 056	834
31 ».....	4 364	483	4 249	601	4 295	621	4 405	637	4 634	619
32 ».....	4 153	440	3 994	564	4 028	601	4 124	609	4 347	597
33 ».....	3 970	418	3 769	486	3 786	570	3 873	570	4 087	576
34 ».....	3 804	384	3 586	459	3 570	504	3 652	517	3 852	524
35 ».....	3 658	305	3 421	405	3 390	438	3 464	456	3 650	455
36 ».....	3 546	249	3 282	313	3 242	367	3 306	401	3 484	402
37 ».....	3 458	247	3 179	280	3 123	318	3 173	346	3 344	381
38 ».....	3 373	226	3 090	246	3 024	290	3 064	298	3 217	333
39 ».....	3 297	200	3 014	231	2 936	283	3 973	302	3 110	324
40 ».....	3 231	185	2 944	188	2 853	257	2 883	252	3 009	282
41 ».....	3 171	167	2 889	152	2 780	206	2 811	207	2 924	198
42 ».....	3 118	160	2 845	156	2 723	207	2 753	182	2 866	180
43 ».....	3 068	135	2 801	125	2 667	160	2 703	134	2 814	139
44 ».....	3 027	124	2 766	99	2 624	158	2 666	135	2 775	137
45 ».....	2 989	112	2 739	110	2 583	167	2 630	125	2 737	151
46 ».....	2 956	96	2 709	117	2 540	122	2 598	103	2 696	129
47 ».....	2 928	81	2 677	88	2 509	113	2 571	103	2 661	118
48 ».....	2 904	62	2 653	73	2 481	99	2 545	98	2 630	96
49 ».....	2 886	59	2 634	88	2 456	109	2 520	120	2 605	82
50 ».....	2 869	60	2 611	101	2 429	123	2 490	100	2 584	74
51 ».....	2 852	50	2 585	75	2 399	83	2 465	58	2 565	46
52 ».....	2 838	47	2 566	66	2 379	54	2 451	60	2 553	40
53 ».....	2 825	41	2 549	80	2 366	57	2 437	63	2 543	63
54 ».....	2 813	32	2 529	67	2 353	49	2 422	59	2 527	75
55 ».....	2 804	26	2 512	41	2 341	41	2 408	41	2 508	52
60 ».....	2 748	34	2 464	29	2 302	10	2 371	29	2 469	8
65 ».....	2 722	19	2 441	15	2 292	14	2 345	11	2 450	12

TRANSLATION. - HEADING, Columns 1-10: males; 11-20: females; Antal ugifte: never-married. Vielseshyppighed: first marriage rate; - FRONT COLUMN: age (years).

Tabel 49. **Antal viede 1989 fordelt efter mandens og kvindens bopælsamt mv. og vielsesmyndighed**

Persons marrying in 1989, by husband's and wife's counties of residence and by type of marriage ceremony

	Mænd				Kvinder			
	Kirke- lige	Borger- lige	Viiede i alt ¹	Kirkelige i pct. af viiede ²	Kirke- lige	Borger- lige	Viiede i alt ¹	Kirkelige i pct. af viiede ²
	1	2	3	4	5	6	7	8
Københavns Kommune.....	1 483	1 669	3 251	45,6	1 516	1 734	3 381	44,8
Frederiksberg »	312	342	674	46,3	322	357	701	45,9
Københavns Amt	1 855	1 741	3 670	50,5	1 905	1 759	3 765	50,6
Frederiksborg »	1 200	869	2 111	56,8	1 194	879	2 123	56,2
Roskilde »	772	583	1 376	56,1	770	583	1 377	55,9
Vestsjællands »	895	645	1 551	57,7	901	649	1 568	57,5
Storstrøms »	719	566	1 295	55,5	712	565	1 285	55,4
Bornholms »	129	108	237	54,4	131	113	244	53,7
Fyns »	1 517	1 098	2 627	57,7	1 538	1 105	2 661	57,8
Sønderjyllands »	766	544	1 323	57,9	773	536	1 322	58,5
Ribe »	648	456	1 111	58,3	653	447	1 111	58,8
Vejle »	1 030	705	1 751	58,8	1 034	715	1 765	58,6
Ringkøbing »	996	448	1 452	68,6	998	444	1 449	68,9
Århus »	1 914	1 563	3 515	54,5	1 928	1 544	3 539	43,6
Viborg »	667	453	1 126	59,2	671	464	1 142	58,8
Nordjyllands »	1 616	1 063	2 707	59,7	1 633	1 062	2 721	60,0
Udlandet	207	713	1 117	18,5	47	610	740	6,4
Hele landet	16 726	13 566	30 894	54,1	16 726	13 566	30 894	54,1

¹ Inkl. uoplyst vielsesmyndighed. ² Kirkelige i pct. af viiede i alt.

TRANSLATION. - HEADING, Columns 1-4: males; 5-8: females; 1 and 5: married in church; 2 and 6: married in civil ceremony; 3 and 7: persons marrying, total (incl. type of marriage ceremony unknown); 4 and 8: persons marrying per 1 000 non-married population aged 20-34 years. - FRONT COLUMN: counties; Udlandet: outside Denmark; Hele landet: all Denmark.

F. Opløste ægteskaber

Tabel 50. **Antal indgåede og opløste ægteskaber 1964-1989**

Marriages contracted and dissolved 1964-1989

	Indgåede ægteskaber	Opløste ægteskaber				Flere indgåede end opløste ægteskaber	Opløste ægteskaber pr. 1 000 bestående	
		I alt	Ved mandens død	Ved hustruens død	Ved skilsmisse		Ved død	Ved skilsmisse
	1	2	3	4	5	6	7	8
1964	39 565	27 925	14 429	7 013	6 483	11 640	18,9	5,5
1965	41 693	28 552	14 759	7 266	6 527	13 141	19,2	5,4
1966	41 424	29 189	15 226	7 237	6 726	12 235	19,4	5,5
1967	41 158	28 984	14 984	7 061	6 939	12 174	18,8	5,7
1968	39 457	29 216	14 696	6 948	7 572	10 241	18,3	6,1
1969	39 158	31 033	15 076	7 002	8 955	8 125	18,6	7,2
1970	36 376	31 978	15 242	7 212	9 524	4 398	18,7	7,6
1971	32 801	36 044	15 601	7 042	13 401	÷ 3 243	18,7	10,8
1972	31 073	36 674	16 161	7 379	13 134	÷ 5 601	19,5	9,7
1973	30 813	35 639	15 960	7 042	12 637	÷ 4 826	19,1	10,2
1974	33 182	36 632	16 434	7 066	13 132	÷ 3 450	19,6	10,7
1975	31 782	36 292	16 067	6 961	13 264	÷ 4 510	19,3	10,6
1976	31 192	37 429	16 973	7 392	13 064	÷ 6 237	20,5	10,5
1977	32 174	36 428	16 202	6 843	13 383	÷ 4 254	19,5	10,8
1978	28 763	36 921	16 779	7 070	13 072	÷ 8 158	20,3	10,6
1979	27 842	37 578	17 238	7 296	13 044	÷ 9 736	21,0	10,7
1980	26 448	38 715	17 636	7 486	13 593	÷ 12 267	21,7	11,2
1981	25 411	39 360	17 556	7 379	14 425	÷ 13 949	21,8	12,1
1982	24 330	39 011	16 942	7 448	14 621	÷ 14 681	21,6	12,4
1983	27 096	39 589	17 502	7 324	14 763	÷ 12 493	22,2	12,7
1984	28 624	39 160	17 209	7 461	14 490	÷ 10 536	22,3	12,6
1985	29 322	39 189	17 422	7 382	14 385	÷ 9 867	22,6	12,6
1986	30 773	39 250	17 095	7 665	14 490	÷ 8 477	22,7	12,8
1987	31 132	39 066	17 161	7 524	14 381	÷ 7 934	22,8	12,7
1988	32 080	39 238	16 894	7 627	14 717	÷ 7 158	22,7	13,1
1989	30 894	39 122	16 623	7 347	15 152	÷ 8 228	22,4	13,7

TRANSLATION. - HEADING, Column 1: marriages contracted; 2-5: marriages dissolved; 2: total; 3: by death of husband; 4: by death of wife; 5: by divorce; 6: contracted minus dissolved; 7-8: marriages dissolved per 1 000 married couples; 7: by death; 8: by divorce.

Tabel 51. **Antal skilsmisser fordelt efter ægtefællernes alder**

Divorces by age of both spouses

Hustruens alder	Mandens alder													1989 i alt	1981-1985 gnsntl.
	18-19 år	20-24 år	25-29 år	30-34 år	35-39 år	40-44 år	45-49 år	50-54 år	55-59 år	60-64 år	65-69 år	70 år og dero.	Uangiven		
	1	2	3	4	5	6	7	8	9	10	11	12	13	14	15
15-19 år	2	26	11	4	1	1	-	1	-	-	-	-	3	49	43
20-24 »	3	277	470	153	52	19	8	2	2	1	2	-	34	1 013	1 150
25-29 »	1	102	918	936	276	112	36	10	9	2	1	-	29	2 442	2 731
30-34 »	1	27	212	1 079	956	379	100	37	5	3	1	-	36	2 836	3 100
35-39 »	-	14	66	259	1 071	948	247	74	21	7	5	-	26	2 738	3 015
40-44 »	-	10	40	71	268	1 183	769	186	66	18	10	-	13	2 634	2 029
45-49 »	1	8	16	17	52	257	727	455	134	55	17	9	18	1 766	1 136
50-54 »	-	2	11	10	17	51	98	326	229	63	28	15	4	854	612
55-59 »	-	-	-	2	3	8	19	50	139	109	34	9	3	376	350
60-64 »	-	-	-	-	1	2	2	9	25	79	63	21	3	205	185
65-69 »	-	-	-	-	-	-	-	3	10	16	35	26	-	90	72
70 år og dero...	-	-	-	1	1	-	2	1	2	4	5	39	1	56	44
Uangiven	-	3	16	20	14	14	15	5	2	2	2	-	-	93	70
1989 i alt	8	469	1 760	2 552	2 712	2 974	2 023	1 159	644	359	203	119	170	15 152	.
1981-85 gnsntl.	7	430	1 891	2 980	3 270	2 280	1 471	933	554	308	160	101	152	.	14 537

TRANSLATION. - HEADING, Columns 1-13: age of husband; 13: not stated; 14: total; 15: average. - FRONT COLUMN: age of wife.

Tabel 52. Antal skilsmisser fordelt efter ægteskabets varighed og hustruens alder
Divorces by duration of marriage and age of wife

Hustruens alder	Ægteskabets varighed													1989 i alt	1981-1985 gnsntl.
	Under 1 år	1 år	2 år	3 år	4 år	5 år	6-7 år	8-9 år	10-14 år	15-19 år	20-24 år	25 år og dero.	Uangiven		
	1	2	3	4	5	6	7	8	9	10	11	12	13		
15-19 år	17	20	6	5	1	-	-	-	-	-	-	-	-	49	43
20-24 »	101	221	299	212	111	53	9	2	-	-	-	-	5	1 013	1 150
25-29 »	88	232	401	403	410	321	364	163	46	-	-	-	14	2 442	2 731
30-34 »	51	131	221	221	234	203	474	469	762	59	-	-	11	2 836	3 100
35-39 »	38	79	137	138	115	103	229	240	771	783	96	-	9	2 738	3 015
40-44 »	31	66	114	104	92	57	140	129	352	609	860	66	14	2 634	2 029
45-49 »	17	32	59	59	41	48	57	60	154	176	512	538	13	1 766	1 136
50-54 »	3	14	30	33	20	19	37	22	60	54	83	472	7	854	612
55-59 »	2	3	11	11	5	9	12	10	29	14	14	249	7	376	350
60-64 »	-	1	6	-	2	3	3	4	18	11	5	145	7	205	185
65-69 »	-	2	-	2	-	1	-	2	7	6	7	59	4	90	72
70 år og dero...	-	1	2	-	1	1	2	4	1	4	2	37	1	56	44
Uangiven	4	6	7	6	6	4	7	5	14	6	5	4	19	93	70
1989 i alt	352	808	1 293	1 194	1 038	822	1 334	1 110	2 214	1 722	1 584	1 570	111	15 152	.
1981-85 gnsntl.	271	592	961	1 007	948	876	1 499	1 230	2 428	2 067	1 306	1 216	136	.	14 537

TRANSLATION. - HEADING, Columns 1-13: duration of marriage; 13: not stated; 14: total; 15: average. - FRONT COLUMN: age of wife.

Tabel 52A. Antal skilsmisser fordelt efter ægteskabets varighed og mandens alder
Divorces by duration of marriage and age of husband

Mandens alder	Ægteskabets varighed													1989 i alt	1981-1985 gnsntl.
	Under 1 år	1 år	2 år	3 år	4 år	5 år	6-7 år	8-9 år	10-14 år	15-19 år	20-24 år	25 år og dero.	Uangiven		
	1	2	3	4	5	6	7	8	9	10	11	12	13		
15-19 år	5	3	-	-	-	-	-	-	-	-	-	-	-	8	7
20-24 »	56	113	174	83	27	11	3	-	-	-	-	-	2	469	430
25-29 »	78	246	406	382	252	169	169	41	7	-	-	-	10	1 760	1 891
30-34 »	79	173	303	287	317	268	444	359	310	3	-	-	9	2 552	2 980
35-39 »	43	96	158	156	175	159	295	328	879	401	9	-	13	2 712	3 270
40-44 »	36	77	100	130	141	99	199	192	591	839	558	7	5	2 974	2 280
45-49 »	21	42	70	73	52	52	110	82	206	292	723	283	17	2 023	1 471
50-54 »	12	30	31	35	32	28	54	41	101	81	187	518	9	1 159	933
55-59 »	7	6	21	17	22	11	26	31	43	46	59	349	6	644	554
60-64 »	5	4	6	3	2	11	10	16	31	22	28	213	8	359	308
65-69 »	2	6	6	4	5	1	5	5	20	15	9	118	7	203	160
70 år og dero...	1	2	2	-	3	3	3	2	12	8	8	73	2	119	101
Uangiven	7	10	16	24	10	10	16	13	14	15	3	9	23	170	152
1989 i alt	352	808	1 293	1 194	1 038	822	1 334	1 110	2 214	1 722	1 584	1 570	111	15 152	.
1981-85 gnsntl.	271	592	961	1 007	948	876	1 499	1 230	2 428	2 067	1 306	1 216	136	.	14 537

TRANSLATION. - HEADING, Columns 1-13: duration of marriage; 13: not stated; 14: total; 15: average. - FRONT COLUMN: age of husband.

Tabel 53. **Skilsmisser 1988 og 1989 fordelt efter vielsesår, antal og antal pr. 10 000 vielser i vielsesåret**

Divorces 1988 and 1989 by year of marriage and per 10 000 marriages

Vielsesår	Antal vielser 1	Skilsmisser 1988		Skilsmisser 1989	
		Antal 2	Antal pr. 10 000 vielser i vielsesåret 3	Antal 4	Antal pr. 10 000 vielser i vielsesåret 5
Før 1940	19	•	12	•
1940	35 262	2	1	2	1
1941	33 719	7	2	5	1
1942	35 825	7	2	6	2
1943	36 738	13	4	8	2
1944	37 524	12	3	1	0
1945	36 341	21	6	11	3
1946	40 257	13	3	14	3
1947	39 910	22	6	23	6
1948	39 279	33	8	23	6
1949	37 496	28	7	26	7
1950	38 838	25	6	31	8
1951	36 575	29	8	44	12
1952	35 724	38	11	38	11
1953	35 293	44	12	41	12
1954	34 973	46	13	56	16
1955	35 027	72	21	63	18
1956	34 215	84	25	78	23
1957	34 310	93	27	81	24
1958	33 795	91	27	112	33
1959	34 414	115	33	112	33
1960	35 897	171	48	157	44
1961	36 364	186	51	156	43
1962	37 513	182	49	180	48
1963	38 580	236	61	202	52
1964	39 565	262	66	235	59
1965	41 693	314	75	271	65
1966	41 424	314	76	350	84
1967	41 158	361	88	332	81
1968	39 457	364	92	344	87
1969	39 158	434	111	351	90
1970	36 376	365	100	376	103
1971	32 801	339	103	314	96
1972	31 073	345	111	309	99
1973	30 813	375	122	346	112
1974	33 182	437	132	432	130
1975	31 782	420	132	382	120
1976	31 192	451	145	412	132
1977	32 174	484	150	480	149
1978	28 763	520	181	466	162
1979	27 842	562	202	549	197
1980	26 448	651	246	537	203
1981	25 411	636	250	604	238
1982	24 330	711	292	650	267
1983	27 096	802	296	753	278
1984	28 624	976	341	940	328
1985	29 322	1 137	388	1 085	370
1986	30 773	1 034	336	1 279	416
1987	31 132	597	192	1 058	340
1988	32 080	151	47	600	187
1989	30 894	•	•	104	34
Uoplyst	•	86	•	111	•
I alt	14 717	4 742¹	15 152	4 875¹

¹ Summen kan opfattes som et tilnærmet mål for, hvor mange af 10 000 ægteskaber, der ender i skilsmisse med det pågældende kalenderårs skilsmissehyppigheder. Konsekvenserne af ind- og udvandring indgår ikke i beregningen. I summen indgår skilsmisser blandt par med uoplyst vielsesår og par viet før 1940 på en sådan måde, at hver af disse skilsmisser giver samme bidrag til summen, som skilsmisser med kendt vielsesår i gennemsnit giver.

TRANSLATION. – HEADING, Column 1: number of marriages; 2–5: number of divorces. – FRONT COLUMN: year of marriage.

Tabel 54. Antal skilsmisser fordelt efter ægteskabets varighed
Divorces by duration of marriage

	1961-1965 gnsntl.	1966-1970 gnsntl.	1972-1975 gnsntl.	1976-1980 gnsntl.	1981-1985 gnsntl.	1989
A. Ægteskabets varighed						
Under 1 år	86	112	210	248	271	352
1 år	264	302	558	562	592	808
2 »	451	542	883	925	961	1 293
3 »	538	721	985	964	1 007	1 194
4 »	532	730	977	897	948	1 038
5 »	1 817	620	926	826	876	822
6 »		526	838	743	790	703
7 »		455	766	663	709	631
8 »		363	676	624	656	585
9 »		330	604	583	574	525
10-14 år	1 050	1 164	2 090	2 424	2 428	2 214
15-19 »	725	837	1 260	1 569	2 067	1 722
20-24 »	481	612	854	949	1 306	1 584
25 år og derover	553	629	910	1 001	1 216	1 570
Uangiven	-	-	505	253	136	111
B. I alt	6 497	7 943	13 042	13 231	14 537	15 152
C. Gennemsnitlig varighed	10,9	10,6	10,5	11,0	11,6	11,6

TRANSLATION. - FRONT COLUMN: A: duration of marriage; B: total number of divorces; C: average duration of marriages.

Tabel 55. Antal fraskilte pr. 1 000 gifte 1979-1989 fordelt efter køn og alder
Persons getting divorced per 1 000 married 1979-1989, by sex and age

Aldersklasser	1979	1980	1981	1982	1983	1984	1985	1986	1987	1988	1989
A. Mænd i alt											
Under 20 år ¹	10,7	11,2	12,1	12,4	12,7	12,6	12,6	12,8	12,7	13,1	13,6
20-24 år	51,3	49,5	32,0	20,1	33,8	21,6	19,5	46,7	47,2	12,0	42,3
25-29 »	24,5	28,2	32,3	35,0	34,4	34,8	34,5	36,0	36,0	41,0	56,8
30-34 »	24,2	26,2	28,7	30,1	30,0	27,6	29,4	30,1	29,6	32,4	39,0
35-39 »	20,2	21,4	24,1	25,0	25,3	24,8	24,9	25,8	25,4	25,6	28,4
40-44 »	17,1	18,2	20,1	20,3	20,9	20,8	21,3	21,5	21,5	22,1	22,8
45-49 »	13,3	14,0	15,4	16,1	17,4	18,1	17,7	18,1	18,1	18,1	19,3
50-54 »	9,9	10,5	11,1	12,5	13,1	13,8	13,6	13,6	14,2	14,9	14,7
55-59 »	6,7	7,4	7,6	7,8	9,0	9,5	9,7	9,5	9,7	9,9	10,4
60-64 »	4,5	4,3	4,4	5,1	5,3	5,5	5,5	5,9	5,8	6,1	6,5
65-69 »	2,6	2,7	2,8	2,8	3,2	3,2	3,0	3,4	3,6	3,2	3,8
70 år og derover ...	1,8	1,7	1,8	2,0	1,7	1,8	2,0	1,8	2,1	2,5	2,2
70 år og derover ...	0,7	0,8	0,7	0,7	0,8	0,8	0,7	0,8	0,8	1,0	0,8
B. Kvinder i alt											
Under 20 år ¹	10,9	11,5	12,3	12,7	12,9	12,8	12,9	13,0	13,0	13,4	13,8
20-24 år	21,6	23,8	26,9	29,8	25,2	28,2	24,9	29,1	26,4	24,6	45,9
25-29 »	27,1	29,3	33,5	34,6	35,3	34,9	36,4	36,8	36,5	39,8	52,4
30-34 »	22,9	25,3	27,5	29,1	29,9	27,7	28,6	29,4	30,1	30,3	33,9
35-39 »	19,3	20,2	22,1	22,6	22,3	22,9	23,5	23,6	23,4	24,9	25,9
40-44 »	15,4	16,4	18,1	18,5	18,7	19,3	19,4	20,0	20,1	20,2	21,3
45-49 »	11,3	11,9	13,5	14,4	15,9	16,3	16,1	16,2	16,3	16,7	17,1
50-54 »	7,4	8,0	8,1	9,5	9,9	11,1	11,1	11,4	11,8	12,0	13,2
55-59 »	4,6	5,2	5,3	5,5	5,9	6,3	6,0	6,6	6,7	7,3	7,8
60-64 »	2,9	3,1	3,0	3,1	3,6	3,8	3,6	3,6	3,7	4,1	4,0
65-69 »	1,9	1,5	1,8	2,0	2,0	1,9	2,3	2,1	2,2	2,2	2,4
70 år og derover ...	0,9	1,1	1,2	0,9	1,0	1,0	1,0	1,3	1,3	1,5	1,2
70 år og derover ...	0,6	0,5	0,4	0,6	0,5	0,4	0,5	0,6	0,5	0,6	0,6

¹ Kvinder 15-19 år, mænd 18-19 år.

TRANSLATION. - FRONT COLUMN: age groups; A: males; B: females.

**Tabel 56. Antal ægteskaber opløst i 1989 ved den ene ægtefælles død, fordelt efter ægtefæl-
lernes alder ved dødsfaldet**

Marriages dissolved in 1989 through the death of one of the spouses, by age of spouses at time of death

A. Ægteskaber opløst ved mandens død																
Enkens alder	Den afdøde mands alder															I alt
	15-19 år	20-24 år	25-29 år	30-34 år	35-39 år	40-44 år	45-49 år	50-54 år	55-59 år	60-64 år	65-69 år	70-74 år	75-79 år	80-84 år	85 år og dero.	
	1	2	3	4	5	6	7	8	9	10	11	12	13	14	15	
15-19 år	-	2	-	-	-	-	-	-	-	-	-	-	-	-	-	2
20-24 »	-	4	5	9	2	-	-	1	-	1	-	-	-	-	-	22
25-29 »	-	-	20	27	16	7	3	-	-	-	-	1	-	-	-	74
30-34 »	-	-	2	35	61	22	6	4	5	3	1	-	-	-	-	139
35-39 »	-	-	-	12	53	92	21	14	12	8	5	1	1	-	-	219
40-44 »	-	-	1	3	7	136	161	62	24	19	13	7	-	1	-	434
45-49 »	-	-	-	1	2	29	166	242	119	45	31	11	4	3	1	654
50-54 »	-	-	-	-	-	5	31	271	402	172	97	43	18	4	3	1046
55-59 »	-	-	-	-	-	1	9	41	387	578	328	102	56	14	4	1520
60-64 »	-	-	-	-	-	-	1	6	75	588	913	367	163	40	15	2168
65-69 »	-	-	-	-	-	-	-	2	11	130	901	1114	498	158	37	2851
70-74 »	-	-	-	-	-	-	-	-	2	17	161	888	1235	417	121	2841
75-79 »	-	-	-	-	-	-	-	-	1	4	23	207	1049	917	343	2544
80-84 »	-	-	-	-	-	-	-	-	1	1	3	28	176	680	601	1490
85 år og dero...	-	-	-	-	-	-	1	-	-	-	-	2	14	100	502	619
I alt	-	6	28	87	141	292	399	643	1039	1566	2476	2771	3214	2334	1627	16623¹

B. Ægteskaber opløst ved hustruens død

B. Ægteskaber opløst ved hustruens død																	
Enke- mandens alder	Den afdøde hustrus alder																I alt
	15-19 år	20-24 år	25-29 år	30-34 år	35-39 år	40-44 år	45-49 år	50-54 år	55-59 år	60-64 år	65-69 år	70-74 år	75-79 år	80-84 år	85 år og dero.		
	17	18	19	20	21	22	23	24	25	26	27	28	29	30	31	32	
15-19 år	-	-	-	-	-	-	-	-	-	-	-	-	-	-	-	-	
20-24 »	-	-	-	-	-	-	-	-	-	-	-	-	-	-	-	-	
25-29 »	-	6	7	3	2	-	1	-	1	-	-	-	-	-	-	20	
30-34 »	-	-	16	16	13	1	-	1	-	-	-	-	-	-	-	47	
35-39 »	-	1	2	28	38	7	1	-	-	1	-	-	-	-	-	78	
40-44 »	-	-	-	9	44	99	37	8	6	1	-	-	-	-	-	204	
45-49 »	-	-	1	5	13	99	126	32	11	1	-	-	-	1	1	290	
50-54 »	-	-	-	-	1	20	102	172	41	7	2	-	1	-	-	346	
55-59 »	-	-	-	-	-	5	27	170	195	49	16	6	4	-	2	474	
60-64 »	-	-	-	-	3	3	9	63	273	321	84	20	9	1	1	787	
65-69 »	-	-	-	-	-	1	5	8	97	342	441	114	26	6	-	1040	
70-74 »	-	-	-	-	-	-	2	6	30	122	415	445	120	29	6	1175	
75-79 »	-	-	-	-	-	-	-	1	7	24	140	419	477	142	25	1235	
80-84 »	-	-	-	-	-	-	-	-	1	7	27	98	372	386	90	981	
85 år og dero...	-	-	-	-	-	-	-	-	-	1	7	26	86	220	330	670	
I alt	-	7	26	61	114	235	310	461	662	876	1132	1128	1095	785	455	7347¹	

¹ Heri ikke medregnet 114 enker og 197 enkemænd med bopæl i udlandet.

TRANSLATION. - A: marriages dissolved through death of husband. - HEADING, Columns 1-15: age of deceased husband; 16: total. - FRONT COLUMN: age of widow. - B: marriages dissolved through death of wife. - HEADING, Columns 17-31: age of deceased wife; 32: total. - FRONT COLUMN: age of widower.

Tabel 57. Ægteskabsopløsningstavler for ægteskaber indgået i 1950, 1955, 1960, 1965, 1970, 1975, 1980 og 1985

Dissolution tables for marriages contracted in 1950, 1955, 1960, 1965, 1970, 1975, 1980 and 1985

Ægteskabets varighed	Antal tilbageværende ægteskaber ¹	Opløsningshyppighed ²			Samlet afgang ³		
		Skilsmisse	Død	I alt	Skilsmisse	Død	I alt
	1	2	3	4	5	6	7
Ægteskaber indgået i 1950							
0 år	10 000	27	18	45	27	18	45
1 »	9 955	85	18	103	112	36	148
2 »	9 852	120	20	140	230	56	286
3 »	9 714	164	19	183	389	75	464
4 »	9 536	162	22	184	543	96	639
5 »	9 361	151	22	173	684	117	801
6 »	9 199	128	22	150	802	137	939
7 »	9 061	107	23	130	899	158	1 057
8 »	8 943	102	26	128	990	181	1 171
9 »	8 829	91	28	119	1 070	206	1 276
10 »	8 724	81	29	110	1 141	231	1 372
11 »	8 628	75	35	110	1 206	261	1 467
12 »	8 533	68	38	106	1 264	293	1 557
13 »	8 443	62	39	101	1 316	326	1 642
14 »	8 358	58	44	102	1 364	363	1 727
15 »	8 273	57	47	104	1 411	402	1 813
16 »	8 187	55	55	110	1 456	447	1 903
17 »	8 097	52	62	114	1 498	497	1 995
18 »	8 005	55	67	122	1 542	551	2 093
19 »	7 907	57	73	130	1 587	609	2 196
20 »	7 804	63	81	144	1 636	672	2 308
21 »	7 692	73	99	172	1 692	748	2 440
22 »	7 560	60	108	168	1 737	830	2 567
23 »	7 433	69	117	186	1 788	917	2 705
24 »	7 295	53	125	178	1 827	1 008	2 835
25 »	7 165	46	137	183	1 860	1 106	2 966
26 »	7 034	50	155	205	1 895	1 215	3 110
27 »	6 890	45	166	211	1 926	1 329	3 255
28 »	6 745	44	181	225	1 956	1 451	3 407
29 »	6 593	35	200	235	1 979	1 583	3 562
30 »	6 438	26	222	248	1 996	1 726	3 722
31 »	6 278	27	242	269	2 013	1 878	3 891
32 »	6 109	28	263	291	2 030	2 039	4 069
33 »	5 931	25	288	313	2 045	2 210	4 255
34 »	5 745	23	318	341	2 058	2 393	4 451
35 »	5 549	20	346	366	2 069	2 585	4 654
36 »	5 346	21	385	406	2 080	2 791	4 871
37 »	5 129	15	392	407	2 086	2 994	5 079
38 »	4 921	17	422	439	2 094	3 201	5 295
39 »	4 705						
Ægteskaber indgået i 1955							
0 år	10 000	28	15	43	28	15	43
1 »	9 957	71	15	86	99	30	129
2 »	9 871	118	16	134	215	46	261

¹ Kolonnen »antal tilbageværende ægteskaber« angiver, hvorledes 10 000 ægteskaber ville svinde i antal når enten skilsmisse eller død er afgangsårsdag. ² Tallene angiver (i 10 000-dele) hyppigheden af opløsning af ægteskab i løbet af et år. ³ Tallene i kolonne 7 angiver det samlede antal ægteskaber, som ifølge tavlen (kol. 1) er blevet opløst et givet antal år efter ægteskabets indgåelse. I kolonnerne 5 og 6 er denne samlede afgang opdelt på afgangsårsagerne skilsmisse og død.

TRANSLATION. - HEADING, Column 1: couples staying married; 2-4: dissolution rate (number per 10 000); 5-7: cumulative decrease in number of couples staying married; 2 and 5: divorce; 3 and 6: death; 4 and 7: total. - FRONT COLUMN: duration of marriage (in years) for marriages contracted in 1950, 1955, 1960, 1965, 1970, 1975, 1980 and 1985.

Tabel 57. **Ægteskabsopløsningstavler for ægteskaber indgået i 1950, 1955, 1960, 1965, 1970,**
(fortsat) **Dissolution tables for marriages contracted in 1950, 1955, 1960, 1965, 1970, 1975, 1980 and 1985 (continued)**

Ægteskabets varighed	Antal til- bageværende ægteskaber ¹	Opløsningshyppighed ²			Samlet afgang ³		
		Skilsmisse 2	Død 3	I alt 4	Skilsmisse 5	Død 6	I alt 7
Ægteskaber indgået i 1955							
3 år	9 739	159	16	175	370	62	432
4 »	9 568	151	20	171	515	81	596
5 »	9 404	142	20	162	648	100	748
6 »	9 252	126	18	144	764	117	881
7 »	9 119	101	19	120	856	134	990
8 »	9 010	93	23	116	940	155	1 095
9 »	8 905	89	26	115	1 019	178	1 197
10 »	8 803	77	26	103	1 087	201	1 288
11 »	8 712	76	32	108	1 153	229	1 382
12 »	8 618	72	36	108	1 215	260	1 475
13 »	8 525	76	38	114	1 280	292	1 572
14 »	8 428	74	38	112	1 342	324	1 666
15 »	8 334	90	46	136	1 417	362	1 779
16 »	8 221	92	50	142	1 493	403	1 896
17 »	8 104	96	61	157	1 571	452	2 023
18 »	7 977	86	64	150	1 640	503	2 143
19 »	7 857	79	73	152	1 702	560	2 262
20 »	7 738	88	78	166	1 770	620	2 390
21 »	7 610	80	89	169	1 831	688	2 519
22 »	7 481	76	100	176	1 888	763	2 651
23 »	7 349	60	101	161	1 932	837	2 769
24 »	7 231	66	112	178	1 980	918	2 898
25 »	7 102	56	128	184	2 020	1 009	3 029
26 »	6 971	53	136	189	2 057	1 104	3 161
27 »	6 839	50	150	200	2 091	1 207	3 298
28 »	6 702	57	165	222	2 129	1 318	3 447
29 »	6 553	50	182	232	2 162	1 437	3 599
30 »	6 401	39	206	245	2 187	1 569	3 756
31 »	6 244	37	226	263	2 210	1 710	3 920
32 »	6 080	33	243	276	2 235	1 851	4 086
33 »	5 914	32	260	292	2 254	2 005	4 259
34 »	5 741						
Ægteskaber indgået i 1960							
0 år	10 000	27	12	39	27	12	39
1 »	9 961	74	13	87	101	25	126
2 »	9 874	126	14	140	225	39	264
3 »	9 736	165	14	179	385	53	438
4 »	9 562	162	13	175	540	65	605
5 »	9 395	155	16	171	686	80	766
6 »	9 234	133	19	152	809	97	906
7 »	9 094	116	21	137	915	116	1 031
8 »	8 969	119	20	139	1 022	134	1 156
9 »	8 844	116	22	138	1 125	153	1 278
10 »	8 722	134	24	158	1 242	174	1 416
11 »	8 584	149	28	177	1 370	198	1 568
12 »	8 432	135	31	166	1 484	224	1 708
13 »	8 292	119	34	153	1 583	252	1 835
14 »	8 165	126	39	165	1 686	284	1 970

1, 2, 3 Se side 89.

1975, 1980 og 1985

Ægteskabets varighed	Antal til- bageværende ægteskaber ¹	Opløsningshyppighed ²			Samlet afgang ³		
		Skilsmisse 2	Død 3	I alt 4	Skilsmisse 5	Død 6	I alt 7
Ægteskaber indgået i 1960							
15 år	8 030	106	44	150	1 771	319	2 090
16 »	7 910	115	44	159	1 862	354	2 216
17 »	7 784	103	49	152	1 942	392	2 334
18 »	7 666	103	60	163	2 021	438	2 459
19 »	7 541	101	66	167	2 097	488	2 585
20 »	7 415	108	70	178	2 177	540	2 717
21 »	7 283	98	80	178	2 249	598	2 847
22 »	7 153	115	87	202	2 331	660	2 991
23 »	7 009	94	100	194	2 397	730	3 127
24 »	6 873	100	106	206	2 466	803	3 269
25 »	6 731	82	119	201	2 521	883	3 404
26 »	6 596	76	132	208	2 571	970	3 541
27 »	6 459	79	146	226	2 630	1 061	3 691
28 »	6 309	65	164	229	2 671	1 165	3 836
29 »	6 164						
Ægteskaber indgået i 1965							
0 år	10 000	20	10	30	20	10	30
1 »	9 970	65	11	76	85	21	106
2 »	9 894	116	12	128	200	33	233
3 »	9 767	190	12	202	385	45	430
4 »	9 570	214	13	227	590	57	647
5 »	9 353	243	14	257	817	70	887
6 »	9 113	248	14	262	1 043	83	1 126
7 »	8 874	228	16	244	1 245	97	1 342
8 »	8 658	189	19	208	1 409	113	1 522
9 »	8 478	190	20	210	1 570	130	1 700
10 »	8 300	166	23	189	1 708	149	1 857
11 »	8 143	165	24	189	1 842	169	2 011
12 »	7 989	167	25	192	1 975	189	2 164
13 »	7 836	128	28	156	2 075	211	2 286
14 »	7 714	150	34	184	2 191	237	2 428
15 »	7 572	140	38	178	2 297	266	2 563
16 »	7 437	137	42	179	2 399	297	2 696
17 »	7 304	148	42	190	2 507	328	2 835
18 »	7 165	133	46	179	2 602	361	2 963
19 »	7 037	143	53	196	2 703	398	3 101
20 »	6 899	138	66	204	2 798	444	3 242
21 »	6 758	121	68	189	2 880	490	3 370
22 »	6 630	116	70	186	2 956	533	3 489
23 »	6 511	108	77	185	3 026	583	3 610
24 »	6 390						
Ægteskaber indgået i 1970							
0 år	10 000	49	11	60	49	11	60
1 »	9 940	149	12	161	197	23	220
2 »	9 780	262	12	274	453	35	488
3 »	9 512	298	13	311	737	47	784
4 »	9 216	291	14	305	1 005	60	1 065
5 »	8 935	275	15	290	1 251	73	1 324
6 »	8 676	258	17	275	1 475	88	1 563
7 »	8 437	235	16	251	1 673	102	1 775
8 »	8 225	197	19	216	1 835	118	1 953

1, 2, 3 Se side 89.

Tabel 57. Ægteskabsopløsningstavler for ægteskaber indgået i 1950, 1955, 1960, 1965, 1970, 1975, 1980 og 1985

(fortsat) Dissolution tables for marriages contracted in 1950, 1955, 1960, 1965, 1970, 1975, 1980 and 1985 (continued)

Ægteskabets varighed	Antal tilbageværende ægteskaber ¹	Opløsningshyppighed ²			Samlet afgang ³		
		Skilsmisse 2	Død 3	I alt 4	Skilsmisse 5	Død 6	I alt 7
Ægteskaber indgået i 1970							
9 år	8 047	200	21	221	1 996	135	2 131
10 »	7 869	211	24	235	2 162	154	2 316
11 »	7 684	173	27	200	2 295	175	2 470
12 »	7 530	185	27	212	2 435	195	2 630
13 »	7 370	186	27	213	2 572	215	2 787
14 »	7 213	162	33	195	2 689	239	2 928
15 »	7 072	163	35	198	2 804	264	3 068
16 »	6 932	159	37	196	2 914	290	3 204
17 »	6 796	149	43	192	3 016	319	3 335
18 »	6 665	147	48	195	3 114	351	3 464
19 »	6 536						
Ægteskaber indgået i 1975							
0 år	10 000	65	11	76	65	11	76
1 »	9 924	156	12	168	220	23	243
2 »	9 757	314	12	326	526	35	561
3 »	9 439	307	14	321	816	48	864
4 »	9 136	323	14	337	1 111	61	1 172
5 »	8 828	330	18	348	1 402	77	1 479
6 »	8 521	306	19	325	1 663	93	1 756
7 »	8 244	272	19	291	1 887	109	1 996
8 »	8 004	258	24	282	2 094	128	2 222
9 »	7 778	231	27	258	2 274	149	2 423
10 »	7 577	209	26	235	2 432	169	2 601
11 »	7 399	210	28	238	2 587	190	2 777
12 »	7 223	213	30	243	2 738	209	2 947
13 »	7 053	177	35	212	2 863	233	3 096
14 »	6 904						
Ægteskaber indgået i 1980							
0 år	10 000	110	14	124	110	14	124
1 »	9 876	211	15	226	318	29	347
2 »	9 653	402	17	419	705	45	750
3 »	9 250	409	19	428	1 084	63	1 147
4 »	8 853	349	21	370	1 393	82	1 475
5 »	8 525	343	22	365	1 685	101	1 786
6 »	8 214	319	22	341	1 947	119	2 066
7 »	7 934	323	25	347	2 200	142	2 342
8 »	7 658	293	26	319	2 424	161	2 586
9 »	7 414						
Ægteskaber indgået i 1985							
0 år	10 000	119	17	136	119	17	136
1 »	9 864	237	19	256	353	36	389
2 »	9 611	392	22	414	729	57	786
3 »	9 214	403	23	425	1 100	78	1 178
4 »	8 822						

^{1, 2, 3} Se side 89.

G. Indenlandske flytninger

Tabel 58. Antal tilflyttede til de enkelte amter mv. 1989 fordelt efter køn og alder
Internal migration into counties, 1989, by sex and age

	København Kommune 1	Frederiks- berg Kommune 2	København Amt 3	Frederiks- borg Amt 4	Roskilde Amt 5	Vest- sjællands Amt 6	Stor- strøms Amt 7	Born- holms Amt 8
I. Mænd i alt.....	17 515	5 104	14 408	6 624	4 916	4 595	4 165	593
0- 4 år	405	151	962	480	327	283	290	34
5- 9 »	225	61	474	283	213	211	211	19
10-14 »	226	94	390	220	186	219	177	20
15-19 »	1 728	358	1 247	511	415	430	386	72
20-24 »	6 606	1 572	3 488	1 276	1 069	962	788	145
25-29 »	3 626	1 139	2 790	1 208	919	732	649	87
30-34 »	1 626	553	1 764	839	531	485	407	59
35-39 »	921	295	992	500	341	325	291	44
40-44 »	804	279	848	423	302	280	268	36
45-49 »	522	227	521	270	223	202	216	26
50-54 »	303	128	307	178	123	127	130	13
55-59 »	195	80	222	128	76	101	100	15
60-64 »	141	61	122	103	73	110	138	7
65-69 »	91	48	114	96	55	69	68	9
70-74 »	43	29	55	42	26	26	27	2
75 år og derover.....	53	29	112	67	37	33	19	5
II. Kvinder i alt.....	16 552	5 024	13 259	6 218	4 580	4 173	3 555	532
0- 4 år	415	117	861	424	339	306	271	44
5- 9 »	210	60	442	256	181	220	185	24
10-14 »	240	74	363	234	173	167	171	26
15-19 »	2 757	594	1 684	641	520	495	385	64
20-24 »	7 201	1 903	3 753	1 413	1 112	954	767	129
25-29 »	2 615	945	2 365	1 028	767	641	499	72
30-34 »	911	374	1 142	630	385	361	310	38
35-39 »	508	216	645	372	262	217	211	30
40-44 »	525	197	579	338	240	187	168	24
45-49 »	418	158	425	189	157	145	147	23
50-54 »	278	107	251	149	110	118	114	10
55-59 »	152	65	188	136	80	95	90	12
60-64 »	112	70	117	135	82	109	103	10
65-69 »	94	55	137	89	50	67	55	8
70-74 »	40	28	86	65	39	43	33	5
75 år og derover.....	76	61	221	119	83	48	46	13
I-II. I alt.....	34 067	10 128	27 667	12 842	9 496	8 768	7 720	1 125
0- 4 år	820	268	1 823	904	666	589	561	78
5- 9 »	435	121	916	539	394	431	396	43
10-14 »	466	168	753	454	359	386	348	46
15-19 »	4 485	952	2 931	1 152	935	925	771	136
20-24 »	13 807	3 475	7 241	2 689	2 181	1 916	1 555	274
25-29 »	6 241	2 084	5 155	2 236	1 686	1 373	1 148	159
30-34 »	2 537	927	2 906	1 469	916	846	717	97
35-39 »	1 429	511	1 637	872	603	542	502	74
40-44 »	1 329	476	1 427	761	542	467	436	60
45-49 »	940	385	946	459	380	347	363	49
50-54 »	581	235	558	327	233	245	244	23
55-59 »	347	145	410	264	156	196	190	27
60-64 »	253	131	239	238	155	219	241	17
65-69 »	185	103	251	185	105	136	123	17
70-74 »	83	57	141	107	65	69	60	7
75 år og derover.....	129	90	333	186	120	81	65	18

Fyns Amt 9	Sønderjyllands Amt 10	Ribe Amt 11	Vejle Amt 12	Ringkøbing Amt 13	Århus Amt 14	Viborg Amt 15	Nordjyllands Amt 16	I alt 17	
5 345	3 546	3 337	5 300	3 791	8 497	3 358	4 645	95 739	I. Males, total
318	242	204	331	251	474	218	288	5 258	0- 4 years
203	143	132	196	132	280	140	152	3 075	5- 9 "
190	137	132	198	124	254	113	136	2 816	10-14 "
565	407	391	541	452	905	349	550	9 307	15-19 "
1 620	1 003	968	1 511	1 123	2 865	892	1 405	27 293	20-24 "
853	603	559	971	669	1 514	587	771	17 677	25-29 "
551	345	302	459	340	756	334	411	9 762	30-34 "
321	187	200	316	213	486	226	274	5 932	35-39 "
236	137	150	261	169	355	177	188	4 913	40-44 "
149	103	104	178	113	216	102	150	3 322	45-49 "
92	71	55	103	69	125	62	81	1 967	50-54 "
61	61	38	71	36	75	53	76	1 388	55-59 "
74	47	47	75	39	70	40	73	1 220	60-64 "
54	35	23	38	25	56	35	54	870	65-69 "
27	18	16	24	14	32	18	16	415	70-74 "
31	7	16	27	22	34	12	20	524	75 years and over
4 797	3 089	2 833	4 681	3 444	8 111	3 044	4 079	87 971	II. Females, total
303	242	177	313	207	422	213	253	4 907	0- 4 years
189	141	137	178	147	289	139	179	2 977	5- 9 "
171	127	95	168	106	248	122	136	2 621	10-14 "
632	458	453	595	554	1 222	447	548	12 049	15-19 "
1 493	835	860	1 435	1 139	2 943	829	1 301	28 067	20-24 "
709	473	396	756	507	1 233	472	583	14 061	25-29 "
379	267	229	347	237	581	244	318	6 753	30-34 "
241	143	117	253	148	364	150	197	4 074	35-39 "
173	99	96	158	124	255	132	165	3 460	40-44 "
128	85	72	150	77	172	84	97	2 527	45-49 "
69	66	54	93	49	102	55	76	1 701	50-54 "
76	36	42	63	39	58	40	58	1 230	55-59 "
81	42	40	64	27	73	46	69	1 180	60-64 "
58	38	30	44	35	62	33	40	895	65-69 "
31	17	11	17	23	33	13	25	509	70-74 "
64	20	24	47	25	54	25	34	960	75 years and over
10 142	6 635	6 170	9 981	7 235	16 608	6 402	8 724	183 710	I-II. Total
621	484	381	644	458	896	431	541	10 165	0- 4 years
392	284	269	374	279	569	279	331	6 052	5- 9 "
361	264	227	366	230	502	235	272	5 437	10-14 "
1 197	865	844	1 136	1 006	2 127	796	1 098	21 356	15-19 "
3 113	1 838	1 828	2 946	2 262	5 808	1 721	2 706	55 360	20-24 "
1 562	1 076	955	1 727	1 176	2 747	1 059	1 354	31 738	25-29 "
930	612	531	806	577	1 337	578	729	16 515	30-34 "
562	330	317	569	361	850	376	471	10 006	35-39 "
409	236	246	419	293	610	309	353	8 373	40-44 "
277	188	176	328	190	388	186	247	5 849	45-49 "
161	137	109	196	118	227	117	157	3 668	50-54 "
137	97	80	134	75	133	93	134	2 618	55-59 "
155	89	87	139	66	143	86	142	2 400	60-64 "
112	73	53	82	60	118	68	94	1 765	65-69 "
58	35	27	41	37	65	31	41	924	70-74 "
95	27	40	74	47	88	37	54	1 484	75 years and over

TRANSLATION. - HEADING, Columns 1-16: counties; 17: total.

Tabel 59. **Antal fraflyttede fra de enkelte amter mv. 1989 fordelt efter køn og alder**

Internal migration out of counties, 1989, by sex and age

	København Kommune 1	Frederiks- berg Kommune 2	København Amt 3	Frederiks- borg Amt 4	Roskilde Amt 5	Vest- sjællands Amt 6	Stor- strøms Amt 7	Born- holms Amt 8
I. Mænd i alt.....	17 264	4 571	15 483	6 871	4 913	4 558	3 833	657
0- 4 år	1 170	255	688	315	242	277	207	35
5- 9 »	522	95	500	195	173	174	139	27
10-14 »	388	72	429	246	164	176	137	14
15-19 »	933	278	1 320	755	535	583	503	86
20-24 »	3 700	1 076	4 351	2 031	1 351	1 251	1 048	233
25-29 »	3 948	995	2 822	1 063	764	673	570	103
30-34 »	2 337	631	1 592	629	441	420	362	50
35-39 »	1 318	348	961	402	320	301	244	28
40-44 »	979	260	872	413	329	251	199	28
45-49 »	604	207	639	292	232	152	146	25
50-54 »	369	106	403	176	126	97	68	11
55-59 »	280	90	299	126	82	54	56	4
60-64 »	242	74	268	89	75	66	53	6
65-69 »	208	38	184	75	48	40	48	2
70-74 »	100	20	70	26	14	25	25	4
75 år og derover.....	166	26	85	38	17	18	28	1
II. Kvinder i alt.....	16 232	4 551	13 942	6 279	4 471	4 126	3 377	586
0- 4 år	998	213	666	311	259	259	209	35
5- 9 »	478	86	467	204	164	157	152	22
10-14 »	387	90	409	204	172	170	128	19
15-19 »	1 266	415	1 972	989	692	640	612	121
20-24 »	4 686	1 382	4 404	1 985	1 343	1 247	941	198
25-29 »	3 541	987	1 996	776	546	543	408	57
30-34 »	1 601	454	969	411	318	296	231	34
35-39 »	755	209	709	293	207	197	168	23
40-44 »	575	201	646	342	242	177	138	24
45-49 »	413	157	490	234	179	128	91	22
50-54 »	289	91	354	158	120	91	54	14
55-59 »	231	75	248	124	73	61	53	4
60-64 »	262	62	232	109	64	56	58	-
65-69 »	209	47	165	58	51	48	54	6
70-74 »	140	35	74	34	23	21	37	4
75 år og derover.....	401	47	141	47	18	35	43	3
I-II. I alt.....	33 496	9 122	29 425	13 150	9 384	8 684	7 210	1 243
0- 4 år	2 168	468	1 354	626	501	536	416	70
5- 9 »	1 000	181	967	399	337	331	291	49
10-14 »	775	162	838	450	336	346	265	33
15-19 »	2 199	693	3 292	1 744	1 227	1 223	1 115	207
20-24 »	8 386	2 458	8 755	4 016	2 694	2 498	1 989	431
25-29 »	7 489	1 982	4 818	1 839	1 310	1 216	978	160
30-34 »	3 938	1 085	2 561	1 040	759	716	593	84
35-39 »	2 073	557	1 670	695	527	498	412	51
40-44 »	1 554	461	1 518	755	571	428	337	52
45-49 »	1 017	364	1 129	526	411	280	237	47
50-54 »	658	197	757	334	246	188	122	25
55-59 »	511	165	547	250	155	115	109	8
60-64 »	504	136	500	198	139	122	111	6
65-69 »	417	85	349	133	99	88	102	8
70-74 »	240	55	144	60	37	46	62	8
75 år og derover.....	587	73	226	85	35	53	71	4

Fyns Amt 9	Sønderjyllands Amt 10	Ribe Amt 11	Vejle Amt 12	Ringkøbing Amt 13	Århus Amt 14	Viborg Amt 15	Nordjyllands Amt 16	I alt 17	
4 855	3 548	3 578	5 250	4 195	7 801	3 676	4 686	95 739	I. Males, total
228	201	194	319	211	428	196	292	5 258	0- 4 years
163	116	131	197	126	219	157	141	3 075	5- 9 "
145	96	136	187	119	240	115	152	2 816	10-14 "
613	461	437	598	505	748	440	512	9 307	15-19 "
1 563	1 252	1 127	1 665	1 533	2 343	1 233	1 536	27 293	20-24 "
904	543	590	887	711	1 666	562	876	17 677	25-29 "
426	288	314	445	369	771	290	397	9 762	30-34 "
251	190	185	286	170	459	219	250	5 932	35-39 "
198	128	149	241	167	345	153	201	4 913	40-44 "
138	102	118	140	103	202	110	112	3 322	45-49 "
69	58	71	89	57	118	66	83	1 967	50-54 "
44	34	47	64	38	88	39	43	1 388	55-59 "
40	34	37	47	33	83	43	30	1 220	60-64 "
32	21	15	33	23	37	34	32	870	65-69 "
22	12	15	25	13	27	6	11	415	70-74 "
19	12	12	27	17	27	13	18	524	75 years and over
4 416	3 246	3 238	4 696	3 788	7 303	3 509	4 211	87 971	II. Females, total
249	169	214	293	195	421	189	227	4 907	0- 4 years
146	117	128	177	125	244	163	147	2 977	5- 9 "
129	91	106	187	90	197	128	114	2 621	10-14 "
617	590	542	679	661	916	665	672	12 049	15-19 "
1 535	1 214	1 068	1 559	1 472	2 371	1 176	1 486	28 067	20-24 "
742	363	457	678	502	1 398	431	636	14 061	25-29 "
294	228	217	327	244	606	236	287	6 753	30-34 "
209	122	130	232	137	342	147	194	4 074	35-39 "
149	105	113	155	117	234	111	131	3 460	40-44 "
106	69	86	140	78	171	76	87	2 527	45-49 "
59	50	48	88	56	121	41	67	1 701	50-54 "
54	43	38	43	29	69	43	42	1 230	55-59 "
40	25	39	49	37	81	37	29	1 180	60-64 "
29	29	22	32	18	55	33	39	895	65-69 "
24	11	12	24	13	29	12	16	509	70-74 "
34	20	18	33	14	48	21	37	960	75 years and over
9 271	6 794	6 816	9 946	7 983	15 104	7 185	8 897	183 710	I-II. Total
477	370	408	612	406	849	385	519	10 165	0- 4 years
309	233	259	374	251	463	320	288	6 052	5- 9 "
274	187	242	374	209	437	243	266	5 437	10-14 "
1 230	1 051	979	1 277	1 166	1 664	1 105	1 184	21 356	15-19 "
3 098	2 466	2 195	3 224	3 005	4 714	2 409	3 022	55 360	20-24 "
1 646	906	1 047	1 565	1 213	3 064	993	1 512	31 738	25-29 "
720	516	531	772	613	1 377	526	684	16 515	30-34 "
460	312	315	518	307	801	366	444	10 006	35-39 "
347	233	262	396	284	579	264	332	8 373	40-44 "
244	171	204	280	181	373	186	199	5 849	45-49 "
128	108	119	177	113	239	107	150	3 668	50-54 "
98	77	85	107	67	157	82	85	2 618	55-59 "
80	59	76	96	70	164	80	59	2 400	60-64 "
61	50	37	65	41	92	67	71	1 765	65-69 "
46	23	27	49	26	56	18	27	924	70-74 "
53	32	30	60	31	75	34	55	1 484	75 years and over

TRANSLATION. - HEADING, Columns 1-16: counties; 17: total.

Tabel 60. Antal nettotilflyttede til de enkelte amter mv. 1989 fordelt efter køn og alder
 Net internal migration into counties, 1989, by sex and age

	København Kommune 1	Frederiks- berg Kommune 2	København Amt 3	Frederiks- borg Amt 4	Roskilde Amt 5	Vest- sjællands Amt 6	Stor- strøms Amt 7	Born- holms Amt 8
I. Mænd i alt.....	251	533	÷ 1 075	÷ 247	3	37	332	÷ 64
0- 4 år	÷ 765	÷ 104	274	165	85	6	83	÷ 1
5- 9 »	÷ 297	÷ 34	÷ 26	88	40	37	72	÷ 8
10-14 »	÷ 162	22	÷ 39	÷ 26	22	43	40	6
15-19 »	795	80	÷ 73	÷ 244	÷ 120	÷ 153	÷ 117	÷ 14
20-24 »	2 906	496	÷ 863	÷ 755	÷ 282	÷ 289	÷ 260	÷ 88
25-29 »	÷ 322	144	÷ 32	145	155	59	79	÷ 16
30-34 »	÷ 711	÷ 78	172	210	90	65	45	9
35-39 »	÷ 397	÷ 53	31	98	21	24	47	16
40-44 »	÷ 175	19	÷ 24	10	÷ 27	29	69	8
45-49 »	÷ 82	20	÷ 118	÷ 22	÷ 9	50	70	1
50-54 »	÷ 66	22	÷ 96	2	÷ 3	30	62	2
55-59 »	÷ 85	÷ 10	÷ 77	2	÷ 6	47	44	11
60-64 »	÷ 101	÷ 13	÷ 146	14	÷ 2	44	85	1
65-69 »	÷ 117	10	÷ 70	21	7	29	20	7
70-74 »	÷ 57	9	÷ 15	16	12	1	2	÷ 2
75 år og derover.....	÷ 113	3	27	29	20	15	÷ 9	4
II. Kvinder i alt.....	320	473	÷ 683	÷ 61	109	47	178	÷ 54
0- 4 år	÷ 583	÷ 96	195	113	80	47	62	9
5- 9 »	÷ 268	÷ 26	÷ 25	52	17	63	33	2
10-14 »	÷ 147	÷ 16	÷ 46	30	1	÷ 3	43	7
15-19 »	1 491	179	÷ 288	÷ 348	÷ 172	÷ 145	÷ 227	÷ 57
20-24 »	2 515	521	÷ 651	÷ 572	÷ 231	÷ 293	÷ 174	÷ 69
25-29 »	÷ 926	÷ 42	369	252	221	98	91	15
30-34 »	÷ 690	÷ 80	173	219	67	65	79	4
35-39 »	÷ 247	7	÷ 64	79	55	20	43	7
40-44 »	÷ 50	÷ 4	÷ 67	÷ 4	÷ 2	10	30	-
45-49 »	5	1	÷ 65	÷ 45	÷ 22	17	56	1
50-54 »	÷ 11	16	÷ 103	÷ 9	÷ 10	27	60	÷ 4
55-59 »	÷ 79	÷ 10	÷ 60	12	7	34	37	8
60-64 »	÷ 150	8	÷ 115	26	18	53	45	10
65-69 »	÷ 115	8	÷ 28	31	÷ 1	19	1	2
70-74 »	÷ 100	÷ 7	12	31	16	22	÷ 4	1
75 år og derover.....	÷ 325	14	80	72	65	13	3	10
I-II. I alt.....	571	1 006	÷ 1 758	÷ 308	112	84	510	÷ 118
0- 4 år	÷ 1 348	÷ 200	469	278	165	53	145	8
5- 9 »	÷ 565	÷ 60	÷ 51	140	57	100	105	÷ 6
10-14 »	÷ 309	6	÷ 85	4	23	40	83	13
15-19 »	2 286	259	÷ 361	÷ 592	÷ 292	÷ 298	÷ 344	÷ 71
20-24 »	5 421	1 017	÷ 1 514	÷ 1 327	÷ 513	÷ 582	÷ 434	÷ 157
25-29 »	÷ 1 248	102	337	397	376	157	170	÷ 1
30-34 »	÷ 1 401	÷ 158	345	429	157	130	124	13
35-39 »	÷ 644	÷ 46	÷ 33	177	76	44	90	23
40-44 »	÷ 225	15	÷ 91	6	÷ 29	39	99	8
45-49 »	÷ 77	21	÷ 183	÷ 67	÷ 31	67	126	2
50-54 »	÷ 77	38	÷ 199	÷ 7	÷ 13	57	122	÷ 2
55-59 »	÷ 164	÷ 20	÷ 137	14	1	81	81	19
60-64 »	÷ 251	÷ 5	÷ 261	40	16	97	130	11
65-69 »	÷ 232	18	÷ 98	52	6	48	21	9
70-74 »	÷ 157	2	÷ 3	47	28	23	÷ 2	÷ 1
75 år og derover.....	÷ 438	17	107	101	85	28	÷ 6	14

Fyns Amt	Sønderjyllands Amt	Ribe Amt	Vejle Amt	Ringkøbing Amt	Århus Amt	Viborg Amt	Nordjyllands Amt	I alt	
9	10	11	12	13	14	15	16	17	
490	÷ 2	÷ 241	50	÷ 404	696	÷ 318	÷ 41	-	I. Males, total
90	41	10	12	40	46	22	÷ 4	-	0- 4 years
40	27	1	÷ 1	6	61	÷ 17	11	-	5- 9 "
45	41	÷ 4	11	5	14	÷ 2	÷ 16	-	10-14 "
÷ 48	÷ 54	÷ 46	÷ 57	÷ 53	157	÷ 91	38	-	15-19 "
57	÷ 249	÷ 159	÷ 154	÷ 410	522	÷ 341	÷ 131	-	20-24 "
÷ 51	60	÷ 31	84	÷ 42	÷ 152	25	÷ 105	-	25-29 "
125	57	÷ 12	14	÷ 29	÷ 15	44	14	-	30-34 "
70	÷ 3	15	30	43	27	7	24	-	35-39 "
38	9	1	20	2	10	24	÷ 13	-	40-44 "
11	1	÷ 14	38	10	14	÷ 8	38	-	45-49 "
23	13	÷ 16	14	12	7	÷ 4	÷ 2	-	50-54 "
17	27	÷ 9	7	÷ 2	÷ 13	14	33	-	55-59 "
34	13	10	28	6	÷ 13	÷ 3	43	-	60-64 "
22	14	8	5	2	19	1	22	-	65-69 "
5	6	1	÷ 1	1	5	12	5	-	70-74 "
12	÷ 5	4	-	5	7	÷ 1	2	-	75 years and over
381	÷ 157	÷ 405	÷ 15	÷ 344	808	÷ 465	÷ 192	-	II. Females, total
54	73	÷ 37	20	12	1	24	26	-	0- 4 years
43	24	9	1	22	45	÷ 24	32	-	5- 9 "
42	36	÷ 11	÷ 19	16	51	÷ 6	22	-	10-14 "
15	÷ 132	÷ 89	÷ 84	÷ 107	306	÷ 218	÷ 124	-	15-19 "
÷ 42	÷ 379	÷ 208	÷ 124	÷ 333	572	÷ 347	÷ 185	-	20-24 "
÷ 33	110	÷ 61	78	5	÷ 165	41	÷ 53	-	25-29 "
85	39	12	20	÷ 7	÷ 25	8	31	-	30-34 "
32	21	÷ 13	21	11	22	3	3	-	35-39 "
24	÷ 6	÷ 17	3	7	21	21	34	-	40-44 "
22	16	÷ 14	10	÷ 1	1	8	10	-	45-49 "
10	16	6	5	÷ 7	÷ 19	14	9	-	50-54 "
22	÷ 7	4	20	10	÷ 11	÷ 3	16	-	55-59 "
41	17	1	15	÷ 10	÷ 8	9	40	-	60-64 "
29	9	8	12	17	7	-	1	-	65-69 "
7	6	÷ 1	÷ 7	10	4	1	9	-	70-74 "
30	-	6	14	11	6	4	÷ 3	-	75 years and over
871	÷ 159	÷ 646	35	÷ 748	1 504	÷ 783	÷ 173	-	I-II. Total
144	114	÷ 27	32	52	47	46	22	-	0- 4 years
83	51	10	-	28	106	÷ 41	43	-	5- 9 "
87	77	÷ 15	÷ 8	21	65	÷ 8	6	-	10-14 "
÷ 33	÷ 186	÷ 135	÷ 141	÷ 160	463	÷ 309	÷ 86	-	15-19 "
15	÷ 628	÷ 367	÷ 278	÷ 743	1 094	÷ 688	÷ 316	-	20-24 "
÷ 84	170	÷ 92	162	÷ 37	÷ 317	66	÷ 158	-	25-29 "
210	96	-	34	÷ 36	÷ 40	52	45	-	30-34 "
102	18	2	51	54	49	10	27	-	35-39 "
62	3	÷ 16	23	9	31	45	21	-	40-44 "
33	17	÷ 28	48	9	15	-	48	-	45-49 "
33	29	÷ 10	19	5	÷ 12	10	7	-	50-54 "
39	20	÷ 5	27	8	÷ 24	11	49	-	55-59 "
75	30	11	43	÷ 4	÷ 21	6	83	-	60-64 "
51	23	16	17	19	26	1	23	-	65-69 "
12	12	-	÷ 8	11	9	13	14	-	70-74 "
42	÷ 5	10	14	16	13	3	÷ 1	-	75 years and over

TRANSLATION. - HEADING, Columns 1-16: counties; 17: total.

Tabel 61. Antal flytninger mellem amter 1989 fordelt efter kombineret til- og fraflytnings-
 Inter-county migration, 1989, by counties moved out of and into

Tilflyttet til	Fraflyttet fra	København Kommune 1	Frederiks- berg Kommune 2	København Amt 3	Frederiks- borg Amt 4	Roskilde Amt 5	Vest- sjællands Amt 6	Stor- strøms Amt 7
1. Københavns Kommune.....	.		4 613	13 179	4 106	2 375	1 797	1 542
2. Frederiksberg ».....	5 144	.		2 089	797	433	252	195
3. Københavns Amt.....	13 450	1 981	.		3 392	2 495	1 319	1 113
4. Frederiksborg ».....	4 021	840	4 020	.		634	597	507
5. Roskilde ».....	2 325	349	2 936	707	.		1 014	848
6. Vestsjællands ».....	1 803	263	1 637	743	1 173	.		1 305
7. Storstrøms ».....	1 521	199	1 590	780	861	1 344	.	
8. Bornholms ».....	272	37	173	114	68	80		56
9. Fyns ».....	1 091	191	866	491	308	540		443
10. Sønderjyllands ».....	338	67	375	189	106	213		162
11. Ribe ».....	308	33	236	153	97	176		87
12. Vejle ».....	507	83	438	250	181	226		188
13. Ringkøbing ».....	368	65	276	215	83	178		121
14. Århus ».....	1 279	221	819	613	289	573		338
15. Viborg ».....	320	51	247	245	100	136		114
16. Nordjyllands ».....	749	129	544	355	181	239		191
17. I alt.....	33 496	9 122	29 425	13 150	9 384	8 684		7 210

Tabel 62. Samtlige indenlandske flytninger 1989 fordelt efter køn og alder
 Internal migration, 1989, by sex and age

Alder	Flytninger mellem kommuner			Flytninger inden for kommuner			Samtlige indenlandske flytninger		
	Mænd 1	Kvinder 2	I alt 3	Mænd 4	Kvinder 5	I alt 6	Mænd 7	Kvinder 8	I alt 9
0- 4 år.....	9 459	8 948	18 407	17 573	16 594	34 167	27 032	25 542	52 574
5- 9 ».....	5 781	5 540	11 321	11 721	11 307	23 028	17 502	16 847	34 349
10-14 ».....	5 392	5 076	10 468	10 553	10 331	20 884	15 945	15 407	31 352
15-19 ».....	17 114	22 941	40 055	24 497	35 148	59 645	41 611	58 089	99 700
20-24 ».....	43 720	44 476	88 196	61 987	60 437	122 424	105 707	104 913	210 620
25-29 ».....	27 675	21 988	49 663	42 954	32 605	75 559	70 629	54 593	125 222
30-34 ».....	16 037	11 019	27 056	26 871	19 105	45 976	42 908	30 124	73 032
35-39 ».....	10 076	7 000	17 076	19 046	13 267	32 313	29 122	20 267	49 389
40-44 ».....	8 366	6 153	14 519	14 997	10 793	25 790	23 363	16 946	40 309
45-49 ».....	5 662	4 558	10 220	9 618	7 364	16 982	15 280	11 922	27 202
50-54 ».....	3 531	3 100	6 631	6 233	5 219	11 452	9 764	8 319	18 083
55-59 ».....	2 533	2 223	4 756	4 525	4 423	8 948	7 058	6 646	13 704
60-64 ».....	2 152	2 045	4 197	3 972	4 212	8 184	6 124	6 257	12 381
65-69 ».....	1 523	1 505	3 028	3 787	4 322	8 109	5 310	5 827	11 137
70-74 ».....	836	917	1 753	3 053	3 896	6 949	3 889	4 813	8 702
75-79 ».....	534	698	1 232	2 751	4 376	7 127	3 285	5 074	8 359
80-84 ».....	267	446	713	2 140	4 271	6 411	2 407	4 717	7 124
85-89 ».....	95	254	349	1 288	3 022	4 310	1 383	3 276	4 659
90-94 ».....	33	79	112	491	1 277	1 768	524	1 356	1 880
95 år og derover..	5	16	21	104	233	337	109	249	358
I alt.....	160 791	148 982	309 773	268 161	252 202	520 363	428 952	401 184	830 136

TRANSLATION. - HEADING, Columns 1-3: inter-municipal migration; 4-6: migration within municipalities; 7-9: total internal migration; 1, 4 and 7: males; 2, 5 and 8: females; 3, 6 and 9: total. - FRONT COLUMN: age, in years.

amt mv.

Bornholms Amt 8	Fyns Amt 9	Sønderjyllands Amt 10	Ribe Amt 11	Vejle Amt 12	Ringkøbing Amt 13	Århus Amt 14	Viborg Amt 15	Nordjyllands Amt 16	I alt 17	
314	1 196	525	446	537	518	1 530	394	945	34 067	1.
53	204	96	63	114	95	321	74	198	10 128	2.
204	804	380	255	401	282	784	253	554	27 667	3.
100	426	166	155	225	161	467	135	388	12 842	4.
45	273	128	103	123	95	289	80	181	9 496	5.
91	447	153	128	210	119	385	110	201	8 768	6.
74	336	126	118	150	118	237	95	171	7 720	7.
.	80	25	24	31	19	80	13	53	1 125	8.
63	.	924	759	1 543	583	1 378	351	611	10 142	9.
33	802	.	1 166	1 160	464	927	257	376	6 635	10.
49	560	1 142	.	1 175	860	710	230	354	6 170	11.
41	1 441	1 101	1 158	.	969	2 228	488	682	9 981	12.
39	527	377	797	977	.	1 501	1 102	609	7 235	13.
61	1 335	1 077	998	2 260	1 947	.	2 325	2 473	16 608	14.
18	294	191	277	395	1 052	1 861	.	1 101	6 402	15.
58	546	383	369	645	701	2 356	1 278	.	8 724	16.
1 243	9 271	6 794	6 816	9 946	7 983	15 104	7 185	8 897	183 710	17.

TRANSLATION. - HEADING, Columns 1-16: counties moved out of; 17: total. - FRONT COLUMN: counties moved into.

H. Udenlandske vandringer

Tabel 63. **Antal indvandrede 1989 fordelt efter fraflytningsland, alder og statsborgerskab.**
Immigrants, 1989, by age, citizenship and country of last permanent residence. Males

Indvandret fra	0-4 år	5-9 år	10-14 år	15-19 år	20-24 år	25-29 år	30-34 år	35-39 år	40-44 år
	1	2	3	4	5	6	7	8	9
A-K. I alt	1 509	1 111	959	1 614	4 378	3 577	2 147	1 423	1 126
A. Færøerne	56	28	30	75	251	185	88	52	39
B. Grønland	103	92	73	93	358	367	287	179	207
C. De nordiske lande	198	134	96	233	969	688	413	314	211
Finland	7	4	-	6	15	17	17	10	5
Island	37	26	18	16	96	90	38	19	8
Norge	78	51	39	84	362	296	197	145	103
Sverige	76	53	39	127	496	285	161	140	95
D. EF-lande	206	120	107	309	982	753	430	257	204
Belgien, Luxembourg	19	19	14	23	27	21	18	21	18
Frankrig	33	12	9	28	117	84	48	26	15
Grækenland	4	1	-	6	33	22	17	9	8
Holland	12	4	5	24	61	55	25	20	14
Irland	2	2	-	16	27	19	12	5	2
Italien	12	8	12	26	76	51	41	15	16
Portugal	3	5	2	3	18	8	9	5	3
Spanien	14	10	11	26	38	53	28	16	28
UK	54	33	27	81	339	277	123	81	58
Vesttyskland	53	26	27	76	246	163	109	59	42
E. Øvrige lande i Europa	137	169	188	189	426	320	198	123	75
Jugoslavien	19	18	41	41	101	58	26	16	10
Polen	31	28	25	14	33	68	33	16	8
Schweiz	7	7	3	16	61	38	23	7	5
Tyrkiet	48	91	93	103	163	70	41	25	11
Østrig	3	1	3	1	7	9	4	8	4
Europa i øvrigt	29	24	23	14	61	77	71	51	37
F-J. Uden for Europa	795	557	457	705	1 330	1 203	706	471	370
F. Afrika	82	94	85	94	189	254	162	110	96
Kenya	7	8	8	6	4	8	12	6	15
Marokko	11	7	12	11	47	58	20	9	2
Tanzania	11	8	12	6	5	13	15	18	15
Afrika i øvrigt	53	71	53	71	133	175	115	77	64
G. Nordamerika	86	45	44	209	456	266	141	85	75
Canada	16	6	5	22	57	35	20	12	13
USA	70	39	39	187	399	231	121	73	62
H. Syd- og Mellemamerika	89	26	14	35	50	51	28	31	20
I. Asien	521	384	298	322	524	549	327	225	163
Indien	13	3	8	3	9	18	17	5	8
Irak	56	31	15	12	41	53	37	35	11
Iran	31	39	17	22	80	60	45	23	22
Israel	14	6	5	7	38	40	18	5	9
Japan	3	4	8	13	18	13	12	5	7
Libanon	160	128	82	103	152	133	63	45	23
Pakistan	38	50	54	34	49	35	22	13	13
Philippinerne	7	2	2	9	9	7	6	7	4
Sri Lanka	52	33	27	9	10	18	5	10	4
Sydkorea	70	-	2	1	1	4	2	2	3
Thailand	17	17	15	13	14	24	6	7	8
Vietnam	13	23	36	46	46	28	9	4	5
Asien i øvrigt	47	48	27	50	57	116	85	64	46
J. Oceanien	17	8	16	45	111	83	48	20	16
K. Uoplyst	14	11	8	10	62	61	25	27	20

ANM. Inkl. vandringer til og fra Færøerne og Grønland.

Mænd

45-49 år	50-54 år	55-59 år	60 år og derover	I alt	Statsborgerskab			Immigrated from
					I Danmark	I fraflytn. land	I øvrigt	
10	11	12	13	14	15	16	17	
780	454	241	500	19 819	9 831	8 217	1 771	A-K. Total
21	9	7	9	850	839	-	11	A. Faroe Islands
138	81	34	48	2 060	2 035	-	25	B. Greenland
135	71	39	79	3 580	2 406	1 065	109	C. Nordic countries
3	2	1	-	87	7	77	3	Finland
5	2	3	5	363	80	276	7	Iceland
61	31	15	27	1 489	1 033	417	39	Norway
66	36	20	47	1 641	1 286	295	60	Sweden
164	102	51	132	3 817	1 863	1 731	223	D. EEC countries
11	11	5	7	214	181	26	7	Belgium, Luxembourg
15	5	6	9	407	194	188	25	France
3	5	4	3	115	36	71	8	Greece
11	6	5	5	247	54	171	22	Netherlands
2	1	-	1	89	19	65	5	Eire
12	6	2	4	281	79	190	12	Italy
-	2	-	4	62	41	21	-	Portugal
33	19	9	60	345	269	53	23	Spain
36	24	13	17	1 163	546	584	33	UK
41	23	7	22	894	444	362	88	Germany, Fed. Rep
43	23	12	25	1 928	252	1 544	132	E. Other European countries
2	7	3	4	346	10	332	4	Yugoslavia
3	2	-	3	264	9	246	9	Poland
11	4	-	3	185	120	50	15	Switzerland
10	2	4	2	663	17	580	66	Turkey
4	1	-	3	48	22	18	8	Austria
13	7	5	10	422	74	318	30	Rest of Europe
266	163	96	198	7 317	2 282	3 877	1 158	F-J. Outside Europe
55	37	13	14	1 285	545	693	47	F. Africa
10	2	2	1	89	66	18	5	Kenya
1	3	-	-	181	16	164	1	Marocco
8	6	2	2	121	88	30	3	Tanzania
36	26	9	11	894	375	481	38	Rest of Africa
56	40	34	50	1 587	822	699	66	G. North America
7	6	8	11	218	113	88	17	Canada
49	34	26	39	1 369	709	611	49	USA
13	10	5	8	380	147	210	23	H. South and Central America
129	68	41	121	3 672	500	2 170	1 002	I. Asia
4	5	1	2	96	27	60	9	India
7	2	4	5	309	3	290	16	Iraq
10	4	10	18	381	4	372	5	Iran
12	5	3	1	163	70	81	12	Israel
6	3	1	2	95	32	55	8	Japan
18	16	2	17	942	6	199	737	Lebanon
13	1	1	13	336	44	247	45	Pakistan
3	1	1	-	58	15	38	5	Philippines
5	1	-	5	179	16	163	-	Sri Lanka
3	-	1	-	89	8	80	1	South Korea
5	2	1	1	130	52	45	33	Thailand
8	5	6	39	268	-	267	1	Vietnam
35	23	10	18	626	223	273	130	Rest of Asia
13	8	3	5	393	268	105	20	J. Oceania
13	5	2	9	267	154	.	113	K. Not stated

Tabel 63. Antal indvandrede 1989 fordelt efter fraflytningsland, alder og statsborgerskab.
(fortsat) Immigrants, 1989, by age, citizenship and country of last permanent residence. Females (continued)

Indvandret fra	0-4	5-9	10-14	15-19	20-24	25-29	30-34	35-39	40-44
	år	år	år	år	år	år	år	år	år
	1	2	3	4	5	6	7	8	9
A-K. I alt	1 558	1 037	936	2 856	4 691	2 603	1 598	1 057	760
A. Færøerne	61	39	35	108	267	106	59	27	20
B. Grønland	96	67	78	111	208	196	147	127	66
C. De nordiske lande	227	132	95	555	1 144	566	233	173	113
Finland	10	7	7	12	23	24	10	11	4
Island	45	21	14	80	163	80	23	20	7
Norge	94	56	38	366	731	338	127	76	51
Sverige	78	48	36	97	227	124	73	66	51
D. EF-lande	208	135	106	662	1 188	528	283	180	158
Belgien, Luxembourg	18	10	10	49	58	24	29	13	17
Frankrig	28	12	19	91	200	72	34	25	13
Grækenland	6	7	1	6	22	17	6	7	5
Holland	14	8	5	30	46	37	19	6	6
Irland	4	4	2	11	24	8	4	3	4
Italien	13	14	7	24	65	37	19	7	15
Portugal	5	3	3	6	11	10	7	3	3
Spanien	14	14	10	36	59	55	30	12	16
UK	59	33	21	260	444	136	70	59	40
Vesttyskland	47	30	28	149	259	132	65	45	39
E. Øvrige lande i Europa	158	180	176	370	431	273	230	153	111
Jugoslavien	24	24	38	46	39	30	22	18	16
Polen	32	31	19	26	86	78	76	54	35
Schweiz	15	6	3	51	127	46	20	6	6
Tyrkiet	58	91	99	212	109	49	55	35	25
Østrig	3	3	1	10	14	12	4	1	4
Europa i øvrigt	26	25	16	25	56	58	53	39	25
F.J. Uden for Europa	799	475	439	1 043	1 408	906	637	392	285
F. Afrika	86	78	75	70	117	137	118	81	63
Kenya	5	12	6	6	5	6	14	9	8
Marokko	6	6	11	18	21	25	8	3	1
Tanzania	10	12	12	6	4	14	22	13	14
Afrika i øvrigt	65	48	46	40	87	92	74	56	40
G. Nordamerika	94	37	44	388	586	188	121	75	61
Canada	13	6	5	53	53	25	16	9	5
USA	81	31	39	335	533	163	105	66	56
H. Syd- og Mellemamerika	71	23	14	57	64	59	31	30	13
I. Asien	530	328	301	416	564	464	330	196	137
Indien	57	6	8	13	14	13	13	7	5
Irak	48	29	13	16	35	20	20	8	4
Iran	23	19	27	20	46	36	33	15	12
Israel	24	4	11	13	42	14	11	13	7
Japan	5	6	7	17	11	19	9	11	3
Libanon	138	98	52	132	135	79	50	15	17
Pakistan	33	37	58	54	45	28	27	19	15
Philippinerne	10	7	10	14	41	44	14	10	7
Sri Lanka	54	37	30	28	49	45	27	27	18
Sydkorea	72	5	-	-	2	7	3	2	1
Thailand	8	22	11	24	68	60	41	17	10
Vietnam	9	27	32	45	23	17	11	12	11
Asien i øvrigt	49	31	42	40	53	82	71	40	27
J. Oceanien	18	9	5	112	77	58	37	10	11
K. Uoplyst	9	9	7	7	45	28	9	5	7

Kvinder

45-49 år	50-54 år	55-59 år	60 år og derover	I alt	Statsborgerskab			Immigrated from
					I Danmark	I fraflytn. land	I øvrigt	
10	11	12	13	14	15	16	17	
532	291	199	454	18 572	9 349	7 979	1 244	A-K. Total
16	4	5	5	752	741	-	11	A. Faroe Islands
63	22	10	5	1 196	1 178	-	18	B. Greenland
78	53	33	61	3 463	2 157	1 224	82	C. Nordic countries
3	1	-	1	113	11	99	3	Finland
8	2	1	5	469	163	301	5	Iceland
39	24	18	18	1 976	1 436	510	30	Norway
28	26	14	37	905	547	314	44	Sweden
117	69	38	115	3 787	2 536	1 063	188	D. EEC countries
16	3	6	6	259	219	33	7	Belgium, Luxembourg
10	3	2	11	520	367	136	17	France
7	4	1	1	90	67	19	4	Greece
5	5	4	2	187	63	105	19	Netherlands
-	1	-	-	65	22	34	9	Eire
6	4	2	4	217	128	80	9	Italy
3	3	1	1	59	32	25	2	Portugal
21	20	8	53	348	291	39	18	Spain
15	12	9	16	1 174	860	275	39	UK
34	14	5	21	868	487	317	64	Germany, Fed. Rep
57	26	22	51	2 238	363	1 780	95	E. Other European countries
6	4	3	6	276	8	268	-	Yugoslavia
15	9	2	14	477	7	462	8	Poland
5	1	-	5	291	241	36	14	Switzerland
21	9	11	11	785	26	724	35	Turkey
2	-	1	3	58	33	17	8	Austria
8	3	5	12	351	48	273	30	Rest of Europe
195	116	90	215	7 000	2 274	3 912	814	F-J. Outside Europe
33	17	9	20	904	460	394	50	F. Africa
7	2	1	1	82	64	14	4	Kenya
-	3	1	2	105	8	97	-	Morocco
6	2	1	3	119	96	17	6	Tanzania
20	10	6	14	598	292	266	40	Rest of Africa
52	26	25	43	1 740	922	752	66	G. North America
3	4	7	7	206	110	86	10	Canada
49	22	18	36	1 534	812	666	56	USA
12	4	4	6	388	155	218	15	H. South and Central America
89	62	52	142	3 611	513	2 434	664	I. Asia
3	6	-	2	147	38	100	9	India
4	-	3	2	202	4	186	12	Iraq
4	9	8	24	276	1	267	8	Iran
3	5	2	1	150	107	32	11	Israel
3	2	1	-	94	20	69	5	Japan
25	8	10	18	777	22	283	472	Lebanon
6	5	4	15	346	43	271	32	Pakistan
2	-	1	5	165	11	153	1	Philippines
3	2	2	12	334	11	322	1	Sri Lanka
-	1	-	-	93	9	82	2	South Korea
4	-	-	1	266	32	219	15	Thailand
12	11	10	43	263	3	260	-	Vietnam
20	13	11	19	498	212	190	96	Rest of Asia
9	7	-	4	357	224	114	19	J. Oceania
6	1	1	2	136	100	.	36	K. Not stated

Tabel 63. **Antal indvandrede 1989 fordelt efter fraflytningsland, alder og statsborgerskab.**

(fortsat) Immigrants, 1989, by age, citizenship and country of last permanent residence. Males and females, total

Indvandret fra	0-4	5-9	10-14	15-19	20-24	25-29	30-34	35-39	40-44
	år	år	år	år	år	år	år	år	år
	1	2	3	4	5	6	7	8	9
A.K. I alt	3 067	2 148	1 895	4 470	9 069	6 180	3 745	2 480	1 886
A. Færøerne	117	67	65	183	518	291	147	79	59
B. Grønland	199	159	151	204	566	563	434	306	273
C. De nordiske lande	425	266	191	788	2 113	1 254	646	487	324
Finland	17	11	7	18	38	41	27	21	9
Island	82	47	32	96	259	170	61	39	15
Norge	172	107	77	450	1 093	634	324	221	154
Sverige	154	101	75	224	723	409	234	206	146
D. EF-lande	414	255	213	971	2 170	1 281	713	437	362
Belgien, Luxembourg	37	29	24	72	85	45	47	34	35
Frankrig	61	24	28	119	317	156	82	51	28
Grækenland	10	8	1	12	55	39	23	16	13
Holland	26	12	10	54	107	92	44	26	20
Irland	6	6	2	27	51	27	16	8	6
Italien	25	22	19	50	141	88	60	22	31
Portugal	8	8	5	9	29	18	16	8	6
Spanien	28	24	21	62	97	108	58	28	44
UK	113	66	48	341	783	413	193	140	98
Vesttyskland	100	56	55	225	505	295	174	104	81
E. Øvrige lande i Europa	295	349	364	559	857	593	428	276	186
Jugoslavien	43	42	79	87	140	88	48	34	26
Polen	63	59	44	40	119	146	109	70	43
Schweiz	22	13	6	67	188	84	43	13	11
Tyrkiet	106	182	192	315	272	119	96	60	36
Østrig	6	4	4	11	21	21	8	9	8
Europa i øvrigt	55	49	39	39	117	135	124	90	62
F.J. Uden for Europa	1 594	1 032	896	1 748	2 738	2 109	1 343	863	655
F. Afrika	168	172	160	164	306	391	280	191	159
Kenya	12	20	14	12	9	14	26	15	23
Marokko	17	13	23	29	68	83	28	12	3
Tanzania	21	20	24	12	9	27	37	31	29
Afrika i øvrigt	118	119	99	111	220	267	189	133	104
G. Nordamerika	180	82	88	597	1 042	454	262	160	136
Canada	29	12	10	75	110	60	36	21	18
USA	151	70	78	522	932	394	226	139	118
H. Syd- og Mellemamerika	160	49	28	92	114	110	59	61	33
I. Asien	1 051	712	599	738	1 088	1 013	657	421	300
Indien	70	9	16	16	23	31	30	12	13
Irak	104	60	28	28	76	73	57	43	15
Iran	54	58	44	42	126	96	78	38	34
Israel	38	10	16	20	80	54	29	18	16
Japan	8	10	15	30	29	32	21	16	10
Libanon	298	226	134	235	287	212	113	60	40
Pakistan	71	87	112	88	94	63	49	32	28
Philippinerne	17	9	12	23	50	51	20	17	11
Sri Lanka	106	70	57	37	59	63	32	37	22
Sydkorea	142	5	2	1	3	11	5	4	4
Thailand	25	39	26	37	82	84	47	24	18
Vietnam	22	50	68	91	69	45	20	16	16
Asien i øvrigt	96	79	69	90	110	198	156	104	73
J. Oceanien	35	17	21	157	188	141	85	30	27
K. Uoplyst	23	20	15	17	107	89	34	32	27

Mænd og kvinder i alt

(continued)

45-49 år	50-54 år	55-59 år	60 år og derover	I alt	Statsborgerskab			Immigrated from
					I Danmark	I fraflytn. land	I øvrigt	
10	11	12	13	14	15	16	17	
1 312	745	440	954	38 391	19 180	16 196	3 015	A-K. Total
37	13	12	14	1 602	1 580	-	22	A. Faroe Islands
201	103	44	53	3 256	3 213	-	43	B. Greenland
213	124	72	140	7 043	4 563	2 289	191	C. Nordic countries
6	3	1	1	200	18	176	6	Finland
13	4	4	10	832	243	577	12	Iceland
100	55	33	45	3 465	2 469	927	69	Norway
94	62	34	84	2 546	1 833	609	104	Sweden
281	171	89	247	7 604	4 399	2 794	411	D. EEC countries
27	14	11	13	473	400	59	14	Belgium, Luxembourg
25	8	8	20	927	561	324	42	France
10	9	5	4	205	103	90	12	Greece
16	11	9	7	434	117	276	41	Netherlands
2	2	-	1	154	41	99	14	Eire
18	10	4	8	498	207	270	21	Italy
3	5	1	5	121	73	46	2	Portugal
54	39	17	113	693	560	92	41	Spain
51	36	22	33	2 337	1 406	859	72	UK
75	37	12	43	1 762	931	679	152	Germany, Fed. Rep
100	49	34	76	4 166	615	3 324	227	E. Other European countries
8	11	6	10	622	18	600	4	Yugoslavia
18	11	2	17	741	16	708	17	Poland
16	5	-	8	476	361	86	29	Switzerland
31	11	15	13	1 448	43	1 304	101	Turkey
6	1	1	6	106	55	35	16	Austria
21	10	10	22	773	122	591	60	Rest of Europe
461	279	186	413	14 317	4 556	7 789	1 972	F-J. Outside Europe
88	54	22	34	2 189	1 005	1 087	97	F. Africa
17	4	3	2	171	130	32	9	Kenya
1	6	1	2	286	24	261	1	Morocco
14	8	3	5	240	184	47	9	Tanzania
56	36	15	25	1 492	667	747	78	Rest of Africa
108	66	59	93	3 327	1 744	1 451	132	G. North America
10	10	15	18	424	223	174	27	Canada
98	56	44	75	2 903	1 521	1 277	105	USA
25	14	9	14	768	302	428	38	H. South and Central America
218	130	93	263	7 283	1 013	4 604	1 666	I. Asia
7	11	1	4	243	65	160	18	India
11	2	7	7	511	7	476	28	Iraq
14	13	18	42	657	5	639	13	Iran
15	10	5	2	313	177	113	23	Israel
9	5	2	2	189	52	124	13	Japan
43	24	12	35	1 719	28	482	1 209	Lebanon
19	6	5	28	682	87	518	77	Pakistan
5	1	2	5	223	26	191	6	Philippines
8	3	2	17	513	27	485	1	Sri Lanka
3	1	1	-	182	17	162	3	South Korea
9	2	1	2	396	84	264	48	Thailand
20	16	16	82	531	3	527	1	Vietnam
55	36	21	37	1 124	435	463	226	Rest of Asia
22	15	3	9	750	492	219	39	J. Oceania
19	6	3	11	403	254	.	149	K. Not stated

TRANSLATION. - HEADING, Columns 1-13: age; 14: total; 15-17: citizenship; 15: Danish nationals; 16: nationals of country of last permanent residence; 17: nationals of other countries.

Tabel 64. Antal udvandrede 1989 fordelt efter tilflytningsland, alder og statsborgerskab.
Emigrants, 1989, by age, citizenship and country of intended future residence. Males

Udvandret til	0-4	5-9	10-14	15-19	20-24	25-29	30-34	35-39	40-44
	år	år	år	år	år	år	år	år	år
	1	2	3	4	5	6	7	8	9
A-K. I alt	1 080	776	656	1 267	4 234	3 581	2 252	1 566	1 211
A. Færøerne	35	25	26	65	178	147	72	36	25
B. Grønland	101	68	66	78	389	362	267	177	144
C. De nordiske lande	317	209	160	268	1 201	980	612	446	308
Finland	11	3	4	4	20	20	19	8	11
Island	44	24	24	15	42	93	54	34	9
Norge	77	55	46	66	242	288	153	134	82
Sverige	185	127	86	183	897	579	386	270	206
D. EF-lande	269	156	143	332	1 093	929	564	384	309
Belgien, Luxembourg	23	18	13	16	41	45	44	24	33
Frankrig	21	20	19	39	120	83	50	37	22
Grækenland	10	3	2	-	26	13	15	15	8
Holland	8	7	5	22	48	38	26	14	15
Irland	4	4	3	11	28	8	13	2	4
Italien	13	5	9	21	48	69	37	22	16
Portugal	6	4	4	5	12	12	9	6	9
Spanien	21	8	15	16	48	75	40	32	35
UK	101	63	41	121	415	379	190	144	86
Vesttyskland	62	24	32	81	307	207	140	88	81
E. Øvrige lande i Europa	32	54	45	50	199	177	99	55	45
Jugoslavien	2	19	14	17	23	23	8	4	3
Polen	1	3	4	-	16	37	16	11	7
Schweiz	14	7	3	21	100	72	35	11	9
Tyrkiet	13	19	18	5	20	14	14	5	8
Østrig	1	4	1	3	7	7	6	10	5
Europa i øvrigt	1	2	5	4	33	24	20	14	13
F-J. Uden for Europa	297	238	204	447	981	793	529	404	328
F. Afrika	78	46	38	55	75	102	101	104	78
Kenya	7	4	4	2	2	5	10	12	12
Marokko	4	6	3	1	5	3	3	2	2
Tanzania	16	2	4	5	5	10	18	16	14
Afrika i øvrigt	51	34	27	47	63	84	70	74	50
G. Nordamerika	85	60	65	221	655	340	191	109	98
Canada	16	9	12	25	75	50	30	20	17
USA	69	51	53	196	580	290	161	89	81
H. Syd- og Mellemamerika	19	12	11	39	24	41	30	23	15
I. Asien	85	95	72	64	114	187	154	129	112
Indien	8	3	2	-	9	13	10	9	8
Irak	3	3	3	-	1	5	1	2	2
Iran	1	2	4	2	10	28	20	8	3
Israel	4	6	3	14	20	24	12	9	8
Japan	7	5	1	13	15	19	12	11	7
Libanon	3	1	2	-	-	6	-	4	2
Pakistan	16	29	24	10	10	7	12	16	10
Philippinerne	1	6	1	1	1	4	2	-	4
Sri Lanka	3	2	1	1	7	7	2	4	3
Sydkorea	-	5	1	2	1	2	3	4	1
Thailand	7	1	2	7	6	10	10	8	11
Vietnam	-	-	-	-	-	1	1	-	-
Asien i øvrigt	32	32	28	14	34	61	69	54	53
J. Oceanien	30	25	18	68	113	123	53	39	25
K. Uoplyst	29	26	12	27	193	193	109	64	52

ANM. Inkl. vandringer til og fra Færøerne og Grønland.

Mænd

45-49 år	50-54 år	55-59 år	60 år og derover	I alt	Statsborgerskab			Emigrated to
					I Danmark 15	I tilflytn. land 16	I øvrigt 17	
10	11	12	13	14	15	16	17	
881	458	255	311	18 528	13 256	4 063	1 209	A-K. Total
13	9	7	6	644	640	-	4	A. Faroe Islands
115	52	32	20	1 871	1 853	-	18	B. Greenland
201	104	47	50	4 903	3 831	946	126	C. Nordic countries
2	2	2	1	107	29	68	10	Finland
5	3	2	2	351	54	295	2	Iceland
61	28	12	13	1 257	938	288	31	Norway
133	71	31	34	3 188	2 810	295	83	Sweden
255	154	76	132	4 796	3 285	1 251	260	D. EEC countries
20	9	6	7	299	268	8	23	Belgium, Luxembourg
21	14	10	19	475	325	127	23	France
3	5	3	2	105	55	42	8	Greece
5	5	2	1	196	92	85	19	Netherlands
1	-	1	1	80	29	47	4	Eire
12	6	4	4	266	126	126	14	Italy
11	3	1	9	91	75	13	3	Portugal
37	24	25	54	430	369	45	16	Spain
87	46	15	13	1 701	1 136	475	90	UK
58	42	9	22	1 153	810	283	60	Germany, Fed. Rep
37	21	16	15	845	393	420	32	E. Other European countries
5	2	1	3	124	8	116	-	Yugoslavia
7	3	-	1	106	11	94	1	Poland
11	4	-	3	290	242	33	15	Switzerland
7	9	11	-	143	25	111	7	Turkey
2	2	1	3	52	36	14	2	Austria
5	1	3	5	130	71	52	7	Rest of Europe
227	105	67	79	4 699	2 948	1 446	305	F-J. Outside Europe
46	24	16	10	773	543	208	22	F. Africa
2	1	-	1	62	47	14	1	Kenya
3	1	-	1	34	18	15	1	Marocco
6	5	2	3	106	87	17	2	Tanzania
35	17	14	5	571	391	162	18	Rest of Africa
63	29	28	33	1 977	1 179	656	142	G. North America
12	7	3	6	282	175	63	44	Canada
51	22	25	27	1 695	1 004	593	98	USA
15	5	2	4	240	175	59	6	H. South and Central America
88	39	18	27	1 184	651	433	100	I. Asia
3	3	1	-	69	30	31	8	India
1	1	1	-	23	7	15	1	Iraq
3	-	1	1	83	5	78	-	Iran
8	3	1	5	117	68	39	10	Israel
7	3	-	1	101	48	48	5	Japan
2	1	-	1	22	7	12	3	Lebanon
12	2	2	7	157	51	67	39	Pakistan
4	1	-	2	27	22	2	3	Philippines
1	1	-	2	34	10	23	1	Sri Lanka
2	1	3	-	25	11	14	-	South Korea
10	3	2	4	81	72	7	2	Thailand
1	-	-	1	4	1	3	-	Vietnam
34	20	7	3	441	319	94	28	Rest of Asia
15	8	3	5	525	400	90	35	J. Oceania
33	13	10	9	770	306	•	464	K. Not stated

TRANSLATION. - HEADING, Columns 1-13: age; 14: total; 15-17: citizenship; 15: Danish nationals; 16: nationals of country of intended future residence; 17: nationals of other countries.

Tabel 64. Antal udvandrede 1989 fordelt efter tilflytningsland, alder og statsborgerskab.
(fortsat) Emigrants, 1989, by age, citizenship and country of intended future residence. Females (continued)

Udvandret til	0-4	5-9	10-14	15-19	20-24	25-29	30-34	35-39	40-44
	år	år	år	år	år	år	år	år	år
	1	2	3	4	5	6	7	8	9
A-K. I alt	1 086	766	608	2 801	4 135	2 627	1 554	914	725
A. Færøerne	45	27	22	86	170	118	42	30	24
B. Grønland	101	66	51	100	202	191	153	76	64
C. De nordiske lande	345	205	145	647	983	693	403	219	153
Finland	6	4	5	9	27	21	13	9	4
Island	44	39	19	90	112	85	40	20	14
Norge	70	52	32	377	435	281	114	72	45
Sverige	225	110	89	171	409	306	236	118	90
D. EF-lande	246	154	123	1 077	1 429	838	424	226	205
Belgien, Luxembourg	26	18	11	83	60	55	45	24	18
Frankrig	34	14	19	163	186	72	45	25	25
Grækenland	6	7	1	8	27	26	8	3	7
Holland	6	3	8	29	70	37	14	10	8
Irland	4	1	1	17	18	11	8	4	1
Italien	17	7	9	24	84	50	29	11	15
Portugal	2	2	3	5	9	12	9	4	5
Spanien	24	18	16	47	63	82	43	27	25
UK	76	56	36	514	599	294	140	74	57
Vesttyskland	51	28	19	187	313	199	83	44	44
E. Øvrige lande i Europa	48	54	47	136	214	116	59	46	28
Jugoslavien	6	21	15	11	11	9	8	7	9
Polen	1	5	1	2	8	7	8	8	5
Schweiz	21	9	8	79	138	71	21	15	4
Tyrkiet	13	15	17	18	20	10	10	5	2
Østrig	4	3	-	16	19	10	5	4	2
Europa i øvrigt	3	1	6	10	18	9	7	7	6
F-J. Uden for Europa	284	248	214	703	989	568	416	289	233
F. Afrika	74	57	38	28	50	69	92	77	47
Kenya	6	5	5	5	2	2	9	9	5
Marokko	2	2	5	2	-	2	4	1	-
Tanzania	15	11	5	2	5	12	13	11	9
Afrika i øvrigt	51	39	23	19	43	53	66	56	33
G. Nordamerika	90	72	55	458	686	254	142	94	91
Canada	10	13	8	53	63	23	22	14	8
USA	80	59	47	405	623	231	120	80	83
H. Syd- og Mellemamerika	13	11	14	40	30	28	24	20	14
I. Asien	86	88	86	57	112	134	109	74	61
Indien	1	7	4	-	3	10	8	2	2
Irak	3	1	-	-	-	3	2	-	1
Iran	4	2	2	-	5	7	3	3	-
Israel	8	3	3	9	34	14	6	4	11
Japan	5	3	2	9	20	23	12	2	6
Libanon	5	6	1	5	4	2	-	5	-
Pakistan	16	34	35	9	6	9	11	8	6
Philippinerne	2	1	1	-	4	5	4	1	1
Sri Lanka	2	3	-	-	3	5	1	3	1
Sydkorea	-	1	-	1	1	-	2	1	1
Thailand	1	3	1	7	9	13	3	7	8
Vietnam	-	-	-	-	-	-	-	-	-
Asien i øvrigt	39	24	37	17	23	43	57	38	24
J. Oceanien	21	20	21	120	111	83	49	24	20
K. Uoplyst	17	12	6	52	148	103	57	28	18

Kvinder

45-49 år	50-54 år	55-59 år	60 år og derover	I alt	Statsborgerskab			Emigrated to
					I Danmark	I tilflytn. land	I øvrigt	
10	11	12	13	14	15	16	17	
514	290	173	228	16 421	12 191	3 357	873	A-K. Total
14	9	5	4	596	591	-	5	A. Faroe Islands
56	23	15	3	1 101	1 088	-	13	B. Greenland
86	67	29	43	4 018	2 925	978	115	C. Nordic countries
2	1	-	1	102	27	72	3	Finland
7	2	2	2	476	155	316	5	Iceland
30	22	15	13	1 558	1 207	322	29	Norway
47	42	12	27	1 882	1 536	268	78	Sweden
175	99	62	91	5 149	4 156	774	219	D. EEC countries
12	6	3	7	368	337	13	18	Belgium, Luxembourg
16	11	8	15	633	519	90	24	France
5	7	1	2	108	89	12	7	Greece
5	3	1	-	194	114	69	11	Netherlands
-	1	-	-	66	32	30	4	Eire
6	4	2	4	262	202	48	12	Italy
6	2	2	1	62	46	9	7	Portugal
32	31	24	31	463	406	35	22	Spain
58	22	14	10	1 950	1 643	237	70	UK
35	12	7	21	1 043	768	231	44	Germany, Fed. Rep
18	18	9	17	810	459	317	34	E. Other European countries
2	1	1	3	104	13	91	-	Yugoslavia
2	3	-	2	52	2	50	-	Poland
5	4	1	1	377	329	24	24	Switzerland
4	7	2	8	131	24	103	4	Turkey
-	2	1	2	68	57	10	1	Austria
5	1	4	1	78	34	39	5	Rest of Europe
149	72	43	63	4 271	2 727	1 288	256	F-J. Outside Europe
28	20	6	11	597	472	95	30	F. Africa
8	2	-	-	58	51	4	3	Kenya
-	1	-	-	19	7	10	2	Marocco
3	7	1	3	97	93	1	3	Tanzania
17	10	5	8	423	321	80	22	Rest of Africa
58	16	21	25	2 062	1 241	710	111	G. North America
10	4	5	4	237	149	61	27	Canada
48	12	16	21	1 825	1 092	649	84	USA
8	4	1	5	212	130	72	10	H. South and Central America
46	26	13	19	911	543	294	74	I. Asia
3	1	1	1	43	28	8	7	India
-	1	-	-	11	5	4	2	Iraq
1	-	1	2	30	3	27	-	Iran
2	2	-	4	100	79	17	4	Israel
4	2	2	-	90	27	58	5	Japan
1	1	-	-	30	15	15	-	Lebanon
3	8	1	5	151	55	77	19	Pakistan
1	1	-	1	22	10	11	1	Philippines
1	-	-	1	20	7	13	-	Sri Lanka
1	2	1	-	11	3	6	2	South Korea
1	-	-	-	53	26	24	3	Thailand
-	-	-	1	1	-	1	-	Vietnam
28	8	7	4	349	285	33	31	Rest of Asia
9	6	2	3	489	341	117	31	J. Oceania
16	2	10	7	476	245	-	231	K. Not stated

Tabel 64. Antal udvandrede 1989 fordelt efter tilflytningsland, alder og statsborgerskab.
(fortsat) **Emigrants, 1989, by age, citizenship and country of intended future residence. Males and females, total**

Udvandret til	0-4 år	5-9 år	10-14 år	15-19 år	20-24 år	25-29 år	30-34 år	35-39 år	40-44 år
	1	2	3	4	5	6	7	8	9
A-K. I alt	2 166	1 542	1 264	4 068	8 369	6 208	3 806	2 480	1 936
A. Færøerne	80	52	48	151	348	265	114	66	49
B. Grønland	202	134	117	178	591	553	420	253	208
C. De nordiske lande	662	414	305	915	2 184	1 673	1 015	665	461
Finland	17	7	9	13	47	41	32	17	15
Island	88	63	43	105	154	178	94	54	23
Norge	147	107	78	443	677	569	267	206	127
Sverige	410	237	175	354	1 306	885	622	388	296
D. EF-lande	515	310	266	1 409	2 522	1 767	988	610	514
Belgien, Luxembourg	49	36	24	99	101	100	89	48	51
Frankrig	55	34	38	202	306	155	95	62	47
Grækenland	16	10	3	8	53	39	23	18	15
Holland	14	10	13	51	118	75	40	24	23
Irland	8	5	4	28	46	19	21	6	5
Italien	30	12	18	45	132	119	66	33	31
Portugal	8	6	7	10	21	24	18	10	14
Spanien	45	26	31	63	111	157	83	59	60
UK	177	119	77	635	1 014	673	330	218	143
Vesttyskland	113	52	51	268	620	406	223	132	125
E. Øvrige lande i Europa	80	108	92	186	413	293	158	101	73
Jugoslavien	8	40	29	28	34	32	16	11	12
Polen	2	8	5	2	24	44	24	19	12
Schweiz	35	16	11	100	238	143	56	26	13
Tyrkiet	26	34	35	23	40	24	24	10	10
Østrig	5	7	1	19	26	17	11	14	7
Europa i øvrigt	4	3	11	14	51	33	27	21	19
F-J. Uden for Europa	581	486	418	1 150	1 970	1 361	945	693	561
F. Afrika	152	103	76	83	125	171	193	181	125
Kenya	13	9	9	7	4	7	19	21	17
Marokko	6	8	8	3	5	5	7	3	2
Tanzania	31	13	9	7	10	22	31	27	23
Afrika i øvrigt	102	73	50	66	106	137	136	130	83
G. Nordamerika	175	132	120	679	1 341	594	333	203	189
Canada	26	22	20	78	138	73	52	34	25
USA	149	110	100	601	1 203	521	281	169	164
H. Syd- og Mellemerika	32	23	25	79	54	69	54	43	29
I. Asien	171	183	158	121	226	321	263	203	173
Indien	9	10	6	-	12	23	18	11	10
Irak	6	4	3	-	1	8	3	2	3
Iran	5	4	6	2	15	35	23	11	3
Israel	12	9	6	23	54	38	18	13	19
Japan	12	8	3	22	35	42	24	13	13
Libanon	8	7	3	5	4	8	-	9	2
Pakistan	32	63	59	19	16	16	23	24	16
Philippinerne	3	7	2	1	5	9	6	1	5
Sri Lanka	5	5	1	1	10	12	3	7	4
Sydkorea	-	6	1	3	2	2	5	5	2
Thailand	8	4	3	14	15	23	13	15	19
Vietnam	-	-	-	-	-	1	1	-	-
Asien i øvrigt	71	56	65	31	57	104	126	92	77
J. Oceanien	51	45	39	188	224	206	102	63	45
K. Uoplyst	46	38	18	79	341	296	166	92	70

Mænd og kvinder i alt
 (continued)

45-49 år	50-54 år	55-59 år	60 år og derover	I alt	Statsborgerskab			Emigrated to
					I Danmark	I tilflytn. land	I øvrigt	
10	11	12	13	14	15	16	17	
1 395	748	428	539	34 949	25 447	7 420	2 082	A-K. Total
27	18	12	10	1 240	1 231	-	9	A. Faroe Islands
171	75	47	23	2 972	2 941	-	31	B. Greenland
287	171	76	93	8 921	6 756	1 924	241	C. Nordic countries
4	3	2	2	209	56	140	13	Finland
12	5	4	4	827	209	611	7	Iceland
91	50	27	26	2 815	2 145	610	60	Norway
180	113	43	61	5 070	4 346	563	161	Sweden
430	253	138	223	9 945	7 441	2 025	479	D. EEC countries
32	15	9	14	667	605	21	41	Belgium, Luxembourg
37	25	18	34	1 108	844	217	47	France
8	12	4	4	213	144	54	15	Greece
10	8	3	1	390	206	154	30	Netherlands
1	1	1	1	146	61	77	8	Eire
18	10	6	8	528	328	174	26	Italy
17	5	3	10	153	121	22	10	Portugal
69	55	49	85	893	775	80	38	Spain
145	68	29	23	3 651	2 779	712	160	UK
93	54	16	43	2 196	1 578	514	104	Germany, Fed. Rep
55	39	25	32	1 655	852	737	66	E. Other European countries
7	3	2	6	228	21	207	-	Yugoslavia
9	6	-	3	158	13	144	1	Poland
16	8	1	4	667	571	57	39	Switzerland
11	16	13	8	274	49	214	11	Turkey
2	4	2	5	120	93	24	3	Austria
10	2	7	6	208	105	91	12	Rest of Europe
376	177	110	142	8 970	5 675	2 734	561	F-J. Outside Europe
74	44	22	21	1 370	1 015	303	52	F. Africa
10	3	-	1	120	98	18	4	Kenya
3	2	-	1	53	25	25	3	Marocco
9	12	3	6	203	180	18	5	Tanzania
52	27	19	13	994	712	242	40	Rest of Africa
121	45	49	58	4 039	2 420	1 366	253	G. North America
22	11	8	10	519	324	124	71	Canada
99	34	41	48	3 520	2 096	1 242	182	USA
23	9	3	9	452	305	131	16	H. South and Central America
134	65	31	46	2 095	1 194	727	174	I. Asia
6	4	2	1	112	58	39	15	India
1	2	1	-	34	12	19	3	Iraq
4	-	2	3	113	8	105	-	Iran
10	5	1	9	217	147	56	14	Israel
11	5	2	1	191	75	106	10	Japan
3	2	-	1	52	22	27	3	Lebanon
15	10	3	12	308	106	144	58	Pakistan
5	2	-	3	49	32	13	4	Philippines
2	1	-	3	54	17	36	1	Sri Lanka
3	3	4	-	36	14	20	2	South Korea
11	3	2	4	134	98	31	5	Thailand
1	-	-	2	5	1	4	-	Vietnam
62	28	14	7	790	604	127	59	Rest of Asia
24	14	5	8	1 014	741	207	66	J. Oceania
49	15	20	16	1 246	551	.	695	K. Not stated

Tabel 65. **Ind- og udvandrede 1989 fordelt efter køn og statsborgerskab**

Immigration and emigration, 1989, by sex and citizenship

Statsborgerskab	Indvandring			Udvandring			Nettoindvandring			Citizenship
	Mænd 1	Kvinder 2	I alt 3	Mænd 4	Kvinder 5	I alt 6	Mænd 7	Kvinder 8	I alt 9	
A-J. I alt	19 819	18 572	38 391	18 528	16 421	34 949	1 291	2 151	3 442	A-J. Total
A. Danmark	9 831	9 349	19 180	13 256	12 191	25 447	+3 425	+2 842	+6 267	A. Denmark
B. De nordiske lande ..	1 213	1 335	2 548	1 115	1 142	2 257	98	193	291	B. Nordic countries
Finland	93	111	204	91	90	181	2	21	23	Finland
Island	307	322	629	320	342	662	+13	+20	+33	Iceland
Norge	488	554	1 042	348	377	725	140	177	317	Norway
Sverige	325	348	673	356	333	689	-31	15	+16	Sweden
C. EF-lande	1 959	1 239	3 198	1 688	1 038	2 726	271	201	472	C. EEC countries
Belgien, Luxemb.	31	39	70	15	20	35	16	19	35	Belgium, Luxemb.
Frankrig	206	159	365	176	116	292	30	43	73	France
Grækenland	74	20	94	56	13	69	18	7	25	Greece
Holland	192	120	312	114	89	203	78	31	109	Netherlands
Irland	76	38	114	76	48	124	-	+10	+10	Eire
Italien	205	91	296	182	72	254	23	19	42	Italy
Portugal	24	29	53	18	11	29	6	18	24	Portugal
Spanien	56	41	97	51	40	91	5	1	6	Spain
UK	705	351	1 056	669	346	1 015	36	5	41	UK
Vesttyskland	390	351	741	331	283	614	59	68	127	Germ., Fed. Rep.
D. Øvrige lande i										D. Other European
Europa	1 589	1 823	3 412	528	396	924	1 061	1 427	2 488	countries
Jugoslavien	338	274	612	140	98	238	198	176	374	Yugoslavia
Polen	253	466	719	113	78	191	140	388	528	Poland
Schweiz	54	44	98	50	35	85	4	9	13	Switzerland
Tyrkiet	593	729	1 322	134	115	249	459	614	1 073	Turkey
Østrig	22	23	45	23	14	37	+1	9	8	Austria
Europa i øvrigt	329	287	616	68	56	124	261	231	492	Rest of Europe
E-I. Uden for Europa	4 376	4 269	8 645	1 902	1 633	3 535	2 474	2 636	5 110	E-I. Outside Europe
E. Afrika	758	437	1 195	270	135	405	488	302	790	E. Africa
Kenya	21	19	40	15	9	24	6	10	16	Kenya
Marokko	170	99	269	22	13	35	148	86	234	Morocco
Tanzania	30	18	48	18	1	19	12	17	29	Tanzania
Afrika i øvrigt	537	301	838	215	112	327	322	189	511	Rest of Africa
F. Nordamerika	738	794	1 532	733	788	1 521	5	6	11	F. North America
Canada	96	99	195	81	78	159	15	21	36	Canada
USA	642	695	1 337	652	710	1 362	+10	+15	+25	USA
G. Syd- og Mellem-										G. South and Central
amerika	231	248	479	85	107	192	146	141	287	America
H. Asien	2 531	2 675	5 206	697	466	1 163	1 834	2 209	4 043	H. Asia
Indien	71	106	177	47	14	61	24	92	116	India
Irak	329	212	541	24	8	32	305	204	509	Iraq
Iran	478	312	790	161	53	214	317	259	576	Iran
Israel	85	33	118	48	20	68	37	13	50	Israel
Japan	67	77	144	61	73	134	6	4	10	Japan
Libanon	211	306	517	19	19	38	192	287	479	Lebanon
Pakistan	256	276	532	92	105	197	164	171	335	Pakistan
Philippinerne	39	168	207	7	21	28	32	147	179	Philippines
Sri Lanka	175	330	505	64	34	98	111	296	407	Sri Lanka
Sydkorea	83	85	168	17	7	24	66	78	144	South Korea
Thailand	46	224	270	7	34	41	39	190	229	Thailand
Vietnam	358	309	667	16	7	23	342	302	644	Vietnam
Asien i øvrigt	333	237	570	134	71	205	199	166	365	Rest of Asia
I. Oceanien	118	115	233	117	137	254	1	+22	+21	I. Oceania
J. Uoplyst¹	851	557	1 408	39	21	60	812	536	1 348	J. Not stated

ANM. Inkl. vandringer til og fra Færøerne og Grønland.

¹ Herunder statsløse.

TRANSLATION. - HEADING, Columns 1-3: immigration; 4-6: emigration; 7-9: net immigration; 1, 4 and 7: males; 2, 5 and 8: females; 3, 6 and 9: total.

Tabel 66. Varige vandringer¹ 1988 fordelt efter køn og statsborgerskab
Long Term Migration, 1988, by sex and citizenship

Statsborgerskab	Indvandring			Udvandring			Nettoindvandring			Citizenship
	Mænd 1	Kvinder 2	I alt 3	Mænd 4	Kvinder 5	I alt 6	Mænd 7	Kvinder 8	I alt 9	
A-J. I alt	11 643	10 549	22 192	10 435	8 928	19 363	1 208	1 621	2 829	A-J. Total
A. Danmark	4 462	3 953	8 415	7 428	6 631	14 059	+2 966	+2 678	+5 644	A. Denmark
B. De nordiske lande	833	826	1 659	768	695	1 463	65	131	196	B. Nordic countries
Finland	71	72	143	61	49	110	10	23	33	Finland
Island	191	169	360	275	259	534	+84	+90	+174	Iceland
Norge	326	343	669	215	216	431	111	127	238	Norway
Sverige	245	242	487	217	171	388	28	71	99	Sweden
C. EF-lande	1 242	833	2 075	1 043	665	1 708	199	168	367	C. EEC countries
Belgien, Luxemb.	19	17	36	9	11	20	10	6	16	Belgium, Luxemb.
Frankrig	116	95	211	94	64	158	22	31	53	France
Grækenland	76	19	95	23	11	34	53	8	61	Greece
Holland	135	79	214	61	66	127	74	13	87	Netherlands
Irland	48	35	83	42	28	70	6	7	13	Eire
Italien	109	47	156	124	55	179	+15	+8	+23	Italy
Portugal	15	16	31	3	6	9	12	10	22	Portugal
Spanien	33	37	70	36	39	75	+3	+2	+5	Spain
UK	417	267	684	431	225	656	+14	42	28	UK
Vesttyskland	274	221	495	220	160	380	54	61	115	Germ., Fed. Rep.
D. Øvrige lande i										D. Other European
Europa	1 281	1 715	2 996	317	262	579	964	1 453	2 417	countries
Jugoslavien	272	258	530	93	68	161	179	190	369	Yugoslavia
Polen	225	519	744	23	26	49	202	493	695	Poland
Schweiz	21	15	36	17	29	46	4	+14	+10	Switzerland
Tyrkiet	634	794	1 428	134	90	224	500	704	1 204	Turkey
Østrig	20	12	32	12	8	20	8	4	12	Austria
Europa i øvrigt	109	117	226	38	41	79	71	76	147	Rest of Europe
E-I. Uden for Europa	3 211	2 896	6 107	855	662	1 517	2 356	2 234	4 590	E-I. Outside Europe
E. Afrika	431	281	712	108	78	186	323	203	526	E. Africa
Kenya	4	8	12	5	6	11	+1	2	1	Kenya
Marokko	109	85	194	21	11	32	88	74	162	Morocco
Tanzania	11	19	30	5	7	12	6	12	18	Tanzania
Afrika i øvrigt	307	169	476	77	54	131	230	115	345	Rest of Africa
F. Nordamerika	313	251	564	245	214	459	68	37	105	F. North America
Canada	46	42	88	26	33	59	20	9	29	Canada
USA	267	209	476	219	181	400	48	28	76	USA
G. Syd- og Mellem-										G. South and Central
amerika	178	182	360	60	65	125	118	117	235	America
H. Asien	2 241	2 136	4 377	419	277	696	1 822	1 859	3 681	H. Asia
Indien	58	100	158	15	17	32	43	83	126	India
Irak	303	174	477	26	7	33	277	167	444	Iraq
Iran	718	395	1 113	124	38	162	594	357	951	Iran
Israel	58	15	73	35	13	48	23	2	25	Israel
Japan	64	56	120	31	31	62	33	25	58	Japan
Libanon	171	136	307	16	6	22	155	130	285	Lebanon
Pakistan	182	212	394	65	68	133	117	144	261	Pakistan
Philippinerne	36	166	202	6	16	22	30	150	180	Philippines
Sri Lanka	94	168	262	23	14	37	71	154	225	Sri Lanka
Sydkorea	123	143	266	1	3	4	122	140	262	South Korea
Thailand	24	166	190	2	20	22	22	146	168	Thailand
Vietnam	207	252	459	13	15	28	194	237	431	Vietnam
Asien i øvrigt	203	153	356	62	29	91	141	124	265	Rest of Asia
I. Oceanien	48	46	94	23	28	51	25	18	43	I. Oceania
J. Uoplyst²	614	326	940	24	13	37	590	313	903	J. Not stated

ANM. Inkl. vandringer til og fra Færøerne og Grønland.

¹ Dvs. vandringer korrigeret for modsatrettede vandringer inden for 1 år (se afsnit 3.7). ² Herunder statsløse.

TRANSLATION. - HEADING, Columns 1-3: immigration; 4-6: emigration; 7-9: net immigration; 1, 4 and 7: males; 2, 5 and 8: females; 3, 6 and 9: total.

I. Hele befolkningen

Tabel 67. Befolkningens fordeling efter køn, alder og ægteskabelig stilling pr. 1. januar 1990
The population at 1 January 1990, by sex, age and marital status

Alder	Mænd					Kvinder					Mænd og kvinder i alt
	Ugifte	Gift, separate	Enke-mænd	Fra-skilte	I alt	Ugifte	Gift, separate	Enker	Fra-skilte	I alt	
	1	2	3	4	5	6	7	8	9	10	11
0	31 369	-	-	-	31 369	29 863	-	-	-	29 863	61 232
1	30 353	-	-	-	30 353	28 601	-	-	-	28 601	58 954
2	29 114	-	-	-	29 114	27 358	-	-	-	27 358	56 472
3	28 649	-	-	-	28 649	27 191	-	-	-	27 191	55 840
4	27 811	-	-	-	27 811	26 768	-	-	-	26 768	54 579
0-4	147 296	-	-	-	147 296	139 781	-	-	-	139 781	287 077
5	26 936	-	-	-	26 936	25 739	-	-	-	25 739	52 675
6	26 358	-	-	-	26 358	25 374	-	-	-	25 374	51 732
7	27 436	-	-	-	27 436	26 125	-	-	-	26 125	53 561
8	27 373	-	-	-	27 373	26 492	-	-	-	26 492	53 865
9	29 540	-	-	-	29 540	28 423	-	-	-	28 423	57 963
5-9	137 643	-	-	-	137 643	132 153	-	-	-	132 153	269 796
10	30 629	-	-	-	30 629	29 292	-	-	-	29 292	59 921
11	32 083	-	-	-	32 083	30 615	-	-	-	30 615	62 698
12	31 956	-	-	-	31 956	30 593	-	-	-	30 593	62 549
13	33 951	-	-	-	33 951	32 024	-	-	-	32 024	65 975
14	36 853	-	-	-	36 853	35 688	-	-	-	35 688	72 541
10-14	165 472	-	-	-	165 472	158 212	-	-	-	158 212	323 684
15	36 614	-	-	-	36 614	35 133	13	-	-	35 146	71 760
16	36 854	2	-	-	36 856	35 207	76	-	-	35 283	72 139
17	38 546	27	-	-	38 573	36 997	175	-	3	37 175	75 748
18	38 764	85	-	-	38 849	36 316	440	2	3	36 761	75 610
19	36 345	278	-	1	36 624	33 809	917	-	23	34 749	71 373
15-19	187 123	392	-	1	187 516	177 462	1 621	2	29	179 114	366 630
20	36 561	514	-	14	37 089	33 277	1 459	2	43	34 781	71 870
21	37 705	908	-	51	38 664	33 775	2 503	1	118	36 397	75 061
22	40 091	1 571	2	86	41 750	35 623	3 910	13	264	39 810	81 560
23	42 282	2 774	-	156	45 212	36 295	6 218	13	451	42 977	88 189
24	39 517	4 153	2	227	43 899	32 359	8 478	24	672	41 533	85 432
20-24	196 156	9 920	4	534	206 614	171 329	22 568	53	1 548	195 498	402 112
25	36 937	5 902	4	408	43 251	28 390	10 965	21	948	40 324	83 575
26	33 860	7 921	8	560	42 349	25 002	13 657	34	1 255	39 948	82 297
27	29 743	9 352	4	740	40 019	21 026	15 196	49	1 515	37 786	77 805
28	26 985	11 127	13	976	39 101	18 316	16 960	71	1 778	37 125	76 226
29	24 149	13 635	16	1 273	30 073	16 283	18 520	72	2 126	37 001	76 074
25-29	151 674	48 117	45	3 957	203 793	109 017	75 298	247	7 622	192 184	395 977
30	20 765	15 359	21	1 495	37 640	13 442	20 049	85	2 320	35 896	73 536
31	19 338	16 824	30	1 810	38 002	12 354	20 844	115	2 773	36 086	74 088
32	17 864	18 007	32	2 126	38 029	10 867	21 855	120	3 163	36 005	74 034
33	16 345	19 425	49	2 521	38 340	9 805	23 148	161	3 543	36 657	74 997
34	14 788	20 399	48	2 880	38 115	8 767	23 572	172	3 739	36 250	74 365
30-34	89 100	90 014	180	10 832	190 126	55 235	109 468	653	15 538	180 894	371 020

Alder	Mænd					Kvinder					Mænd og kvinder i alt
	Ugifte	Giftede, separate	Enkemænd	Fra-skilte	I alt	Ugifte	Giftede, separate	Enker	Fra-skilte	I alt	
	1	2	3	4	5	6	7	8	9	10	
35	13 109	21 160	65	3 000	37 334	7 693	24 111	190	4 088	36 082	73 416
36	12 038	22 662	67	3 558	38 325	7 029	25 032	267	4 390	36 718	75 043
37	10 454	23 346	90	3 672	37 562	6 115	25 362	302	4 584	36 363	73 925
38	9 389	23 754	109	3 927	37 179	5 039	25 402	284	4 863	35 588	72 767
39	8 634	24 942	116	4 351	38 043	4 673	26 950	349	5 324	37 296	75 339
35-39.....	53 624	115 864	447	18 508	188 443	30 549	126 857	1 392	23 249	182 047	370 490
40	7 574	25 959	117	4 479	38 129	3 816	27 381	413	5 445	37 055	75 184
41	7 151	28 166	172	4 928	40 417	3 522	29 063	542	5 823	38 950	79 367
42	6 687	30 614	198	5 554	43 053	3 242	31 132	677	6 532	41 583	84 636
43	6 247	32 367	238	6 061	44 913	3 004	32 269	704	6 781	42 758	87 671
44	5 366	31 987	311	6 114	43 778	2 708	31 482	817	6 562	41 569	85 347
40-44.....	33 025	149 093	1 036	27 136	210 290	16 292	151 327	3 153	31 143	201 915	412 205
45	4 861	30 602	332	5 792	41 587	2 335	30 227	906	6 380	39 848	81 435
46	4 153	28 224	344	5 300	38 021	2 079	28 134	994	5 856	37 063	75 084
47	3 603	26 812	346	5 214	35 975	1 815	26 531	1 070	5 437	34 853	70 828
48	3 061	24 086	347	4 542	32 036	1 531	23 802	1 169	4 758	31 260	63 296
49	2 915	23 453	353	4 295	31 016	1 446	23 198	1 188	4 637	30 469	61 485
45-49.....	18 593	133 177	1 722	25 143	178 635	9 206	131 892	5 327	27 068	173 493	352 128
50	2 713	22 757	412	4 070	29 952	1 342	22 087	1 383	4 325	29 137	59 089
51	2 559	22 477	434	3 960	29 430	1 329	22 152	1 534	4 153	29 168	58 598
52	2 415	21 585	493	3 797	28 290	1 256	21 769	1 699	3 982	28 706	56 996
53	2 305	21 132	548	3 429	27 414	1 270	20 822	2 006	3 652	27 750	55 164
54	2 243	20 362	589	3 278	26 472	1 259	19 940	2 202	3 451	26 852	53 324
50-54.....	12 235	108 313	2 476	18 534	141 558	6 456	106 770	8 824	19 563	141 613	283 171
55	2 180	19 918	664	3 186	25 948	1 246	19 644	2 403	3 321	26 614	52 562
56	2 023	19 259	748	2 948	24 978	1 229	18 586	2 604	3 096	25 515	50 493
57	2 032	19 107	749	2 743	24 631	1 272	18 702	2 984	3 018	25 976	50 607
58	1 994	18 890	903	2 608	24 395	1 264	18 087	3 300	2 860	25 511	49 906
59	2 022	18 849	1 078	2 489	24 438	1 300	18 030	3 803	2 735	25 868	50 306
55-59.....	10 251	96 023	4 142	13 974	124 390	6 311	93 049	15 094	15 030	129 484	253 874
60	1 977	18 294	1 011	2 283	23 565	1 359	17 106	4 008	2 708	25 181	48 746
61	2 016	18 810	1 242	2 218	24 286	1 386	17 430	4 404	2 647	25 867	50 153
62	1 931	18 136	1 321	2 086	23 474	1 434	16 527	4 881	2 573	25 415	48 889
63	1 810	18 325	1 422	2 022	23 579	1 483	16 611	5 407	2 582	26 083	49 662
64	1 826	17 935	1 561	1 937	23 259	1 485	16 146	5 989	2 531	26 151	49 410
60-64.....	9 560	91 500	6 557	10 546	118 163	7 147	83 820	24 689	13 041	128 697	246 860
65	1 841	17 953	1 704	1 905	23 403	1 548	15 966	6 508	2 425	26 447	49 850
66	1 806	17 271	1 889	1 795	22 761	1 650	15 164	7 181	2 352	26 347	49 108
67	1 736	16 522	1 885	1 675	21 818	1 515	13 943	7 456	2 267	25 181	46 999
68	1 661	16 683	2 282	1 688	22 314	1 658	14 510	8 365	2 335	26 868	49 182
69	1 706	16 844	2 407	1 514	22 471	1 705	13 917	9 226	2 374	27 222	49 693
65-69.....	8 750	85 273	10 167	8 577	112 767	8 076	73 500	38 736	11 753	132 065	244 832

TRANSLATION. - HEADING, Columns 1-5: males; 6-10: females; 11: males and females; 1 and 6: single; 2 and 7: married, incl. separated; 3 and 8: widowed; 4 and 9: divorced; 5, 10 and 11: total. - FRONT COLUMN: age.

Tabel 67. Befolkningens fordeling efter køn, alder og ægteskabelig stilling pr. 1. januar 1990
(fortsat) The population at 1 January 1990, by sex, age and marital status (continued)

Alder	Mænd					Kvinder					Mænd og kvinder i alt
	Ugifte	Gift, separe-rede	Enke-mænd	Fra-skilte	I alt	Ugifte	Gift, separe-rede	Enker	Fra-skilte	I alt	
	1	2	3	4	5	6	7	8	9	10	11
70	1 406	14 118	2 258	1 249	19 031	1 466	10 999	8 524	1 900	22 889	41 920
71	1 351	13 963	2 403	1 208	18 925	1 611	10 825	9 016	1 885	23 337	42 262
72	1 273	12 679	2 436	1 057	17 445	1 552	9 769	9 319	1 769	22 409	39 854
73	1 287	11 983	2 438	1 029	16 737	1 513	9 005	9 610	1 698	21 826	38 563
74	1 178	11 125	2 637	882	15 822	1 515	8 171	9 780	1 536	21 002	36 824
70-74.....	6 495	63 868	12 172	5 425	87 960	7 657	48 769	46 249	8 788	111 463	199 423
75	1 222	10 766	2 682	896	15 566	1 633	7 758	10 669	1 584	21 644	37 210
76	1 147	10 003	2 830	784	14 764	1 640	6 758	11 037	1 479	20 914	35 678
77	1 071	9 251	2 754	718	13 794	1 713	5 848	11 214	1 426	20 201	33 995
78	986	8 151	2 738	602	12 477	1 677	5 174	10 808	1 249	18 908	31 385
79	811	7 300	2 766	535	11 412	1 708	4 465	10 747	1 124	18 044	29 456
75-79.....	5 237	45 471	13 770	3 535	68 013	8 371	30 003	54 475	6 862	99 711	167 724
80	808	6 362	2 701	452	10 323	1 660	3 875	10 846	1 045	17 426	27 749
81	663	5 317	2 484	373	8 837	1 646	3 265	9 980	928	15 819	24 656
82	561	4 334	2 384	312	7 591	1 462	2 506	9 311	779	14 058	21 649
83	483	3 610	2 154	241	6 488	1 453	1 933	8 827	722	12 935	19 423
84	415	2 998	2 053	187	5 653	1 390	1 562	7 870	596	11 418	17 071
80-84.....	2 930	22 621	11 776	1 565	38 892	7 611	13 141	46 834	4 070	71 656	110 548
85	355	2 354	1 875	149	4 733	1 221	1 162	7 303	466	10 152	14 885
86	302	1 910	1 670	121	4 003	1 098	895	6 413	405	8 811	12 814
87	242	1 532	1 524	111	3 409	972	613	5 769	361	7 715	11 124
88	164	1 104	1 374	56	2 698	889	481	4 880	317	6 567	9 265
89	161	857	1 085	36	2 139	690	317	3 843	255	5 105	7 244
85-89.....	1 224	7 757	7 528	473	16 982	4 870	3 468	28 208	1 804	38 350	55 332
90	117	572	843	39	1 571	578	220	3 234	192	4 224	5 795
91	84	430	755	27	1 296	459	171	2 547	150	3 327	4 623
92	62	280	605	12	959	370	82	1 963	128	2 543	3 502
93	38	216	449	11	714	301	57	1 582	75	2 015	2 729
94	27	126	340	11	504	224	51	1 133	47	1 455	1 959
90-94.....	328	1 624	2 992	100	5 044	1 932	581	10 459	592	13 564	18 608
95	20	80	255	10	365	160	20	791	35	1 006	1 371
96	14	46	182	4	246	110	15	554	25	704	950
97	7	25	123	4	159	65	6	381	20	472	631
98	2	19	71	2	94	40	3	230	9	282	376
99 og dero. .	13	11	108	4	136	60	5	375	14	454	590
95 og dero.	56	181	739	24	1 000	435	49	2 331	103	2 918	3 918
I alt	1236772	1069208	75753	148864	2530597	1058102	1072181	286726	187803	2604812	5135409

Tabel 68. **Middelfolketal 1989 efter køn, alder og ægteskabelig stilling**

Mean population, 1989, by sex, age and marital status

Alder	Mænd					Kvinder					Mænd og kvinder i alt
	Ugifte	Giftede, separate	Enkemænd	Fra-skilte	I alt	Ugifte	Giftede, separate	Enker	Fra-skilte	I alt	
	1	2	3	4	5	6	7	8	9	10	
0	30 830	.	.	.	30 830	29 199	.	.	.	29 199	60 029
1	29 559	.	.	.	29 559	27 747	.	.	.	27 747	57 306
2	28 967	.	.	.	28 967	27 323	.	.	.	27 323	56 290
3	28 207	.	.	.	28 207	26 957	.	.	.	26 957	55 164
4	27 237	.	.	.	27 237	26 067	.	.	.	26 067	53 304
0-4	144 800	.	.	.	144 800	137 293	.	.	.	137 293	282 093
5	26 564	.	.	.	26 564	25 587	.	.	.	25 587	52 151
6	26 719	.	.	.	26 719	25 322	.	.	.	25 322	52 041
7	27 400	.	.	.	27 400	26 676	.	.	.	26 676	54 076
8	28 116	.	.	.	28 116	26 911	.	.	.	26 911	55 027
9	29 987	.	.	.	29 987	28 886	.	.	.	28 886	58 873
5-9	138 786	.	.	.	138 786	133 382	.	.	.	133 382	272 168
10	31 364	.	.	.	31 364	29 955	.	.	.	29 955	61 319
11	32 163	.	.	.	32 163	30 647	.	.	.	30 647	62 810
12	32 497	.	.	.	32 497	30 897	.	.	.	30 897	63 394
13	35 583	.	.	.	35 583	34 198	.	.	.	34 198	69 781
14	36 796	.	.	.	36 796	35 577	1	.	.	35 578	72 374
10-14	168 403	.	.	.	168 403	161 274	1	.	.	161 275	329 678
15	36 441	.	.	.	36 441	34 758	9	.	.	34 767	71 208
16	37 429	3	.	.	37 432	36 012	53	.	.	36 065	73 497
17	39 340	16	.	.	39 356	37 467	162	.	1	37 630	76 986
18	37 688	82	.	1	37 771	35 232	411	1	4	35 648	73 419
19	36 190	234	.	1	36 425	33 918	831	1	16	34 766	71 191
15-19	187 088	335	.	2	187 425	177 387	1 466	2	21	178 876	366 301
20	37 084	496	-	12	37 592	33 472	1 458	.	54	34 984	72 576
21	38 999	872	.	49	39 920	35 489	2 508	2	120	38 119	78 039
22	42 553	1 579	2	90	44 224	37 465	4 166	10	268	41 909	86 133
23	41 719	2 753	1	138	44 611	35 526	6 203	21	433	42 183	86 794
24	38 900	4 144	4	242	43 290	31 691	8 542	20	662	40 915	84 205
20-24	199 255	9 844	7	531	209 637	173 643	22 877	53	1 537	198 110	407 747
25	36 587	5 841	4	394	42 826	28 093	11 163	20	932	40 208	83 034
26	32 724	7 714	8	496	40 942	23 886	13 320	40	1 245	38 491	79 433
27	29 690	9 350	8	740	39 788	21 027	15 398	51	1 466	37 942	77 730
28	26 471	11 476	12	1 016	38 975	18 085	16 967	61	1 842	36 955	75 930
29	23 797	13 334	6	1 216	38 353	15 729	18 440	79	2 055	36 303	74 656
25-29	149 269	47 715	38	3 862	200 884	106 820	75 288	251	7 540	189 899	390 783
30	20 627	15 331	28	1 527	37 513	13 358	19 834	95	2 418	35 705	73 218
31	19 539	17 018	33	1 822	38 412	12 164	21 147	95	2 815	36 221	74 633
32	17 734	18 172	39	2 172	38 117	10 731	22 345	134	3 222	36 432	74 549
33	15 994	19 485	50	2 567	38 096	9 548	23 023	156	3 536	36 263	74 359
34	14 492	20 379	51	2 846	37 768	8 454	23 708	169	3 790	36 121	73 889
30-34	88 386	90 385	201	10 934	189 906	54 255	110 057	649	15 781	180 742	370 648

TRANSLATION. - HEADING, Columns 1-5: males; 6-10: females; 11: males and females; 1 and 6: single; 2 and 7: married, incl. separated; 3 and 8: widowed; 4 and 9: divorced; 5, 10 and 11: total. - FRONT COLUMN: age.

Tabel 68. **Middelfolketal 1989 efter køn, alder og ægteskabelig stilling**

(fortsat) Mean population, 1989, by sex, age and marital status (continued)

Alder	Mænd					Kvinder					Mænd og kvinder i alt
	Ugifte	Gift, separe-rede	Enke-mænd	Fra-skilte	I alt	Ugifte	Gift, separe-rede	Enker	Fra-skilte	I alt	
	1	2	3	4	5	6	7	8	9	10	
35	12 931	21 547	63	3 135	37 676	7 565	24 319	205	4 086	36 175	73 851
36	11 702	23 183	79	3 511	38 475	6 794	25 615	267	4 323	36 999	75 474
37	10 147	23 139	86	3 638	37 010	5 696	25 026	288	4 551	35 561	72 571
38	9 065	24 145	108	4 121	37 439	4 962	26 138	285	5 033	36 418	73 857
39	8 431	25 521	104	4 391	38 447	4 314	27 266	366	5 269	37 215	75 662
35-39.....	52 276	117 535	440	18 796	189 047	29 331	128 364	1 411	23 262	182 368	371 415
40	7 455	26 874	145	4 621	39 095	3 712	28 254	457	5 504	37 927	77 022
41	7 000	29 320	162	4 969	41 451	3 378	29 824	544	5 960	39 706	81 157
42	6 653	31 476	211	5 669	44 009	3 136	32 226	669	6 597	42 628	86 637
43	5 989	32 890	255	6 104	45 238	2 938	32 402	736	6 734	42 810	88 048
44	5 178	31 457	295	6 067	42 997	2 555	31 149	817	6 381	40 902	83 899
40-44.....	32 275	152 017	1 068	27 430	212 790	15 719	153 855	3 223	31 176	203 973	416 763
45	4 550	29 843	320	5 486	40 199	2 261	29 525	937	6 064	38 787	78 986
46	3 906	27 644	330	5 188	37 068	1 898	27 566	948	5 682	36 094	73 162
47	3 367	25 599	309	4 786	34 061	1 704	25 184	1 090	4 989	32 967	67 028
48	3 002	23 364	316	4 411	31 093	1 496	23 388	1 090	4 693	30 667	61 760
49	2 858	23 496	369	4 202	30 925	1 376	22 883	1 223	4 413	29 895	60 820
45-49.....	17 683	129 946	1 644	24 073	173 346	8 735	128 546	5 288	25 841	168 410	341 756
15-49.....	726232	547777	3398	85628	1363035	565890	620453	10877	105158	1302378	2665413
50	2 685	22 514	405	3 885	29 489	1 371	22 274	1 360	4 169	29 174	58 663
51	2 503	22 174	439	3 905	29 021	1 278	22 197	1 528	4 081	29 084	58 105
52	2 334	21 453	478	3 665	27 930	1 311	21 365	1 787	3 742	28 205	56 135
53	2 324	20 861	550	3 278	27 013	1 271	20 513	1 986	3 565	27 335	54 348
54	2 232	20 313	635	3 324	26 504	1 206	20 165	2 220	3 394	26 985	53 489
50-54.....	12 078	107 315	2 507	18 057	139 957	6 437	106 514	8 881	18 951	140 783	280 740
55	2 175	19 982	669	3 065	25 891	1 287	19 432	2 338	3 177	26 234	52 125
56	2 050	19 043	698	2 764	24 555	1 259	18 648	2 701	3 045	25 653	50 208
57	2 054	19 267	787	2 728	24 836	1 297	18 645	2 931	2 992	25 865	50 701
58	2 011	19 103	964	2 561	24 639	1 294	18 402	3 407	2 808	25 911	50 550
59	1 987	18 581	1 001	2 408	23 977	1 305	17 749	3 745	2 674	25 473	49 450
55-59.....	10 277	95 976	4 119	13 526	123 898	6 442	92 876	15 122	14 696	129 136	253 034
60	2 093	19 052	1 076	2 239	24 460	1 392	17 480	4 023	2 673	25 568	50 028
61	1 958	18 445	1 277	2 183	23 863	1 387	17 281	4 426	2 556	25 650	49 513
62	1 975	18 548	1 296	2 093	23 912	1 531	17 036	4 967	2 660	26 194	50 106
63	1 859	18 407	1 431	2 013	23 710	1 448	16 753	5 487	2 543	26 231	49 941
64	1 827	18 403	1 565	1 887	23 682	1 556	16 520	6 090	2 452	26 618	50 300
60-64.....	9 712	92 855	6 645	10 415	119 627	7 314	85 070	24 993	12 884	130 261	249 888
65	1 810	17 686	1 720	1 827	23 043	1 609	15 894	6 578	2 475	26 556	49 599
66	1 841	17 238	1 832	1 773	22 684	1 548	14 807	7 016	2 275	25 646	48 330
67	1 762	17 127	2 018	1 714	22 621	1 660	14 823	7 800	2 357	26 640	49 261
68	1 641	16 806	2 307	1 630	22 384	1 691	14 333	8 322	2 284	26 630	49 014
69	1 655	16 828	2 380	1 457	22 320	1 624	13 610	9 243	2 386	26 863	49 183
65-69.....	8 709	85 685	10 257	8 401	113 052	8 132	73 467	38 959	11 777	132 335	245 387

Alder	Mænd					Kvinder					Mænd og kvinder i alt
	Ugifte	Gift, separe-rede	Enke-mænd	Fra-skilte	I alt	Ugifte	Gift, separe-rede	Enker	Fra-skilte	I alt	
	1	2	3	4	5	6	7	8	9	10	
70	1 348	14 057	2 238	1 255	18 898	1 550	10 941	8 274	1 827	22 592	41 490
71	1 409	13 592	2 394	1 151	18 546	1 596	10 818	9 011	1 848	23 273	41 819
72	1 265	12 639	2 350	1 056	17 310	1 517	9 647	9 347	1 712	22 223	39 533
73	1 329	12 013	2 525	989	16 856	1 574	9 067	9 517	1 692	21 850	38 706
74	1 226	11 450	2 602	925	16 203	1 603	8 335	10 230	1 603	21 771	37 974
70-74.....	6 577	63 751	12 109	5 376	87 813	7 840	48 808	46 379	8 682	111 709	199 522
75	1 244	10 937	2 722	862	15 765	1 654	7 670	10 701	1 557	21 582	37 347
76	1 143	10 091	2 841	777	14 852	1 748	6 699	11 196	1 502	21 145	35 997
77	1 112	9 175	2 766	713	13 766	1 724	5 905	11 012	1 378	20 019	33 785
78	910	8 141	2 746	606	12 403	1 779	5 097	10 735	1 233	18 844	31 247
79	866	7 358	2 792	526	11 542	1 693	4 487	10 944	1 151	18 275	29 817
75-79.....	5 275	45 702	13 867	3 484	68 328	8 598	29 858	54 588	6 821	99 865	168 193
80	753	6 065	2 615	448	9 881	1 693	3 886	10 599	979	17 157	27 038
81	685	5 246	2 509	369	8 809	1 605	3 111	9 829	870	15 415	24 224
82	531	4 295	2 354	292	7 472	1 554	2 424	9 342	839	14 159	21 631
83	484	3 600	2 117	226	6 427	1 486	1 946	8 574	656	12 662	19 089
84	416	2 862	2 025	184	5 487	1 412	1 490	7 911	585	11 398	16 885
80-84.....	2 869	22 068	11 620	1 519	38 076	7 750	12 857	46 255	3 929	70 791	108 867
85	365	2 320	1 879	156	4 720	1 183	1 146	7 109	439	9 877	14 597
86	303	1 892	1 675	125	3 995	1 089	857	6 479	448	8 873	12 868
87	222	1 482	1 538	88	3 330	1 020	612	5 667	337	7 636	10 966
88	173	1 111	1 304	60	2 648	874	486	4 631	312	6 303	8 951
89	164	795	1 062	43	2 064	662	316	3 865	240	5 083	7 147
85-89.....	1 227	7 600	7 458	472	16 757	4 828	3 417	27 751	1 776	37 772	54 529
90	111	578	880	40	1 609	580	216	3 147	185	4 128	5 737
91	78	411	772	18	1 279	450	130	2 424	155	3 159	4 438
92	57	285	620	13	975	366	79	2 033	119	2 597	3 572
93	40	206	434	17	697	301	74	1 522	65	1 962	2 659
94	28	138	353	7	526	203	32	1 085	46	1 366	1 892
90-94.....	314	1 618	3 059	95	5 086	1 900	531	10 211	570	13 212	18 298
95	18	68	243	10	339	165	20	772	30	987	1 326
96	13	43	168	5	229	105	11	551	26	693	922
97	3	23	130	3	159	58	7	369	15	449	608
98	6	14	58	2	80	37	3	219	12	271	351
99 og dero. .	10	10	107	3	130	64	5	364	8	441	571
95 og dero.	50	158	706	23	937	429	46	2 275	91	2 841	3 778
I alt	1235309	1070505	75745	146996	2528555	1057509	1073898	286291	185335	2603033	5131588

J. Familier og husstande

Tabel 69. Familier pr. 1. januar 1984–1990
Families at 1 January 1984–1990

	Familier uden børn			Familier med børn				Familier i alt	Antal personer i alt
	Enlige	Ægtepar	I alt	Enlige	Ægtepar	Papirløse m. fællesbørn ¹	I alt		
	1	2	3	4	5	6	7	8	9
1984	1 312 311	468 614	1 780 925	162 896	601 227	44 930	809 053	2 589 978	5 112 130
1985	1 343 822	472 350	1 816 172	163 596	588 313	50 091	802 000	2 618 172	5 111 108
1986	1 374 062	475 616	1 849 678	163 228	577 121	55 995	796 344	2 646 022	5 116 273
1987	1 403 302	480 407	1 883 709	164 366	566 848	59 867	791 081	2 674 790	5 124 794
1988	1 425 834	485 398	1 911 232	164 761	556 406	64 275	785 442	2 696 674	5 129 254
1989	1 450 159	491 443	1 941 602	167 000	544 177	67 074	778 251	2 719 853	5 129 778
1990	1 472 750	496 611	1 969 361	168 256	532 767	71 319	772 342	2 741 703	5 135 409

ANM. Se definitioner i afsnit 3.9.

¹ Antallet er i de første år undervurderet på grund af manglende henvisning mellem barn og forældre i CPR-registret.

TRANSLATION. – HEADING, Columns 1–3: families without children; 4–7: families with children; 1 and 4: single persons; 2 and 5: married couples; 6: couples living in consensual unions, with joint children; 3 and 7: total; 8: total number of families; 9: total number of persons.

Tabel 70. Familier pr. 1. januar 1990 fordelt efter antal personer i familien
Families at 1 January 1990, by family size

Antal personer i familien	Familier uden børn			Familier med børn				Familier i alt	Antal personer i alt
	Enlige	Ægtepar	I alt	Enlige	Ægtepar	Papirløse m. fællesbørn ¹	I alt		
	1	2	3	4	5	6	7	8	9
1.....	1 472 750	.	1 472 750	1 472 750	1 472 750
2.....	.	496 611	496 611	113 299	.	.	113 299	609 910	1 219 820
3.....	.	.	.	45 785	208 358	39 282	293 425	293 425	880 275
4.....	.	.	.	7 747	248 457	26 489	282 693	282 693	1 130 772
5.....	.	.	.	1 181	63 420	4 724	69 325	69 325	346 625
6 og derover	.	.	.	244	12 532	824	13 600	13 600	85 167
I alt.....	1 472 750	496 611	1 969 361	168 256	532 767	71 319	772 342	2 741 703	5 135 409

ANM. og note 1 se tabel 69.

TRANSLATION. – HEADING, See table 69. – Front Column: number of persons in the family (1 . . . 6 and over); total.

Tabel 71. Familier pr. 1. januar 1990 i de enkelte amter fordelt efter antal børn

Families of counties by number of children at 1 January 1990

	Familier i alt	Enlige			Samlevende		
		I alt	Mænd	Kvinder	I alt	Ægtepar	Papirløse m. fælles- børn
		1	2	3	4	5	6
Hele landet	2 741 703	1 641 006	741 641	899 365	1 100 697	1 029 378	71 319
Familier uden børn	1 969 361	1 472 750	714 205	758 545	496 611	496 611	.
Familier med 1 barn	360 939	113 299	21 786	91 513	247 640	208 358	39 282
med 2 børn	320 731	45 785	4 949	40 836	274 946	248 457	26 489
med 3 børn	75 891	7 747	609	7 138	68 144	63 420	4 724
med 4 el. flere børn	14 781	1 425	92	1 333	13 356	12 532	824
Københavns Kommune	327 749	260 201	115 164	145 037	67 548	61 935	5 613
Familier uden børn	280 568	241 439	112 714	128 725	39 129	39 129	.
Familier med 1 barn	28 693	14 055	2 064	11 991	14 638	10 997	3 641
med 2 børn	14 431	3 943	344	3 599	10 488	8 804	1 684
med 3 børn	2 935	623	32	591	2 312	2 069	243
med 4 el. flere børn	1 122	141	10	131	981	936	45
Frederiksberg Kommune	59 837	46 246	18 568	27 678	13 591	12 686	905
Familier uden børn	51 374	42 994	18 122	24 872	8 380	8 380	.
Familier med 1 barn	5 444	2 514	387	2 127	2 930	2 323	607
med 2 børn	2 482	647	53	594	1 835	1 562	273
med 3 børn	420	77	6	71	343	320	23
med 4 el. flere børn	117	14	-	14	103	101	2
Københavns Amt	319 322	187 260	80 323	106 937	132 062	124 750	7 312
Familier uden børn	225 295	162 157	76 438	85 719	63 138	63 138	.
Familier med 1 barn	48 362	17 240	3 129	14 111	31 122	26 998	4 124
med 2 børn	37 809	6 756	683	6 073	31 053	28 349	2 704
med 3 børn	6 457	939	58	881	5 518	5 086	432
med 4 el. flere børn	1 399	168	15	153	1 231	1 179	52
Frederiksborg Amt	169 709	92 708	42 551	50 157	77 001	72 655	4 346
Familier uden børn	111 570	79 608	40 223	39 385	31 962	31 962	.
Familier med 1 barn	28 263	8 805	1 854	6 951	19 458	17 068	2 390
med 2 børn	24 513	3 705	435	3 270	20 808	19 168	1 640
med 3 børn	4 563	512	32	480	4 051	3 784	267
med 4 el. flere børn	800	78	7	71	722	673	49
Roskilde Amt	106 147	56 493	25 973	30 520	49 654	46 928	2 726
Familier uden børn	68 071	48 514	24 566	23 948	19 557	19 557	.
Familier med 1 barn	18 698	5 478	1 142	4 336	13 220	11 649	1 571
med 2 børn	16 255	2 143	245	1 898	14 112	13 143	969
med 3 børn	2 654	307	17	290	2 347	2 188	159
med 4 el. flere børn	469	51	3	48	418	391	27
Vestsjællands Amt	146 460	82 730	38 309	44 421	63 730	59 282	4 448
Familier uden børn	102 435	73 776	36 692	37 084	28 659	28 659	.
Familier med 1 barn	20 481	5 878	1 281	4 597	14 603	12 229	2 374
med 2 børn	18 631	2 526	291	2 235	16 105	14 386	1 719
med 3 børn	4 139	470	39	431	3 669	3 369	300
med 4 el. flere børn	774	80	6	74	694	639	55
Storstrøms Amt	135 059	76 245	34 967	41 278	58 814	55 034	3 780
Familier uden børn	96 939	68 497	33 526	34 971	28 442	28 442	.
Familier med 1 barn	17 937	5 127	1 125	4 002	12 810	10 787	2 023
med 2 børn	16 256	2 177	279	1 898	14 079	12 653	1 426
med 3 børn	3 286	365	35	330	2 921	2 648	273
med 4 el. flere børn	641	79	2	77	562	504	58
Bornholms Amt	23 350	12 734	5 889	6 845	10 616	9 929	687
Familier uden børn	16 400	11 371	5 625	5 746	5 029	5 029	.
Familier med 1 barn	3 089	901	202	699	2 188	1 822	366
med 2 børn	2 926	383	55	328	2 543	2 277	266
med 3 børn	781	62	6	56	719	675	44
med 4 el. flere børn	154	17	1	16	137	126	11

ANM. se tabel 69.

TRANSLATION. - HEADING. Column 1: families, total; 2-4: single persons; 2: total; 3: males; 4: females; 5-7: cohabiting couples; 5: total; 6: married couples; 7: consensual unions (non-married de facto couples) with joint children. - FRONT COLUMN: families by number of children at the same address (0; 1; 2; 3; 4 or more children): Hele landet: all Denmark; Kommune: municipality; Amt: county.

Tabel 71. Familier pr. 1. januar 1990 i de enkelte amter fordelt efter antal børn
(fortsat) Families of counties by number of children at 1 January 1990 (continued)

	Familier i alt	Enlige			Samlevende		
		I alt	Mænd	Kvinder	I alt	Ægtepar	Papirløse m. fælles- børn
		1	2	3	4	5	6
Fyns Amt	242 253	140 640	63 598	77 042	101 613	94 915	6 698
Familier uden børn	173 009	126 188	61 154	65 034	46 821	46 821	.
Familier med 1 barn	32 004	9 517	1 916	7 601	22 487	18 882	3 605
med 2 børn	29 658	4 073	459	3 614	25 585	23 007	2 578
med 3 børn	6 452	726	62	664	5 726	5 285	441
med 4 el. flere børn	1 130	136	7	129	994	920	74
Sønderjyllands Amt	124 593	67 181	31 001	36 180	57 412	53 854	3 558
Familier uden børn	85 736	60 651	29 883	30 768	25 085	25 085	.
Familier med 1 barn	16 011	4 121	846	3 275	11 890	10 034	1 856
med 2 børn	17 075	1 959	230	1 729	15 116	13 737	1 379
med 3 børn	4 825	377	39	338	4 448	4 183	265
med 4 el. flere børn	946	73	3	70	873	815	58
Ribe Amt	108 794	60 085	28 555	31 530	48 709	45 603	3 106
Familier uden børn	74 255	53 975	27 529	26 446	20 280	20 280	.
Familier med 1 barn	14 355	3 907	810	3 097	10 448	8 777	1 671
med 2 børn	14 907	1 803	186	1 617	13 104	11 942	1 162
med 3 børn	4 388	340	25	315	4 048	3 819	229
med 4 el. flere børn	889	60	5	55	829	785	44
Vejle Amt	168 842	94 988	43 258	51 730	73 854	69 085	4 769
Familier uden børn	117 565	85 127	41 539	43 588	32 438	32 438	.
Familier med 1 barn	22 682	6 431	1 340	5 091	16 251	13 622	2 629
med 2 børn	21 930	2 814	320	2 494	19 116	17 369	1 747
med 3 børn	5 674	519	55	464	5 155	4 819	336
med 4 el. flere børn	991	97	4	93	894	837	57
Ringkøbing Amt	129 578	69 437	32 703	36 734	60 141	56 765	3 376
Familier uden børn	86 921	62 991	31 662	31 329	23 930	23 930	.
Familier med 1 barn	16 972	4 023	777	3 246	12 949	11 096	1 853
med 2 børn	18 082	1 930	220	1 710	16 152	14 923	1 229
med 3 børn	6 252	426	40	386	5 826	5 579	247
med 4 el. flere børn	1 351	67	4	63	1 284	1 237	47
Århus Amt	318 610	194 193	88 255	105 938	124 417	115 298	9 119
Familier uden børn	227 484	174 388	85 210	89 178	53 096	53 096	.
Familier med 1 barn	41 160	13 105	2 431	10 674	28 055	23 223	4 832
med 2 børn	38 886	5 511	526	4 985	33 375	29 834	3 541
med 3 børn	9 503	1 004	79	925	8 499	7 840	659
med 4 el. flere børn	1 577	185	9	176	1 392	1 305	87
Viborg Amt	113 350	60 837	28 338	32 499	52 513	49 164	3 349
Familier uden børn	77 647	55 216	27 276	27 940	22 431	22 431	.
Familier med 1 barn	14 495	3 669	842	2 827	10 826	9 169	1 657
med 2 børn	15 293	1 590	188	1 402	13 703	12 326	1 377
med 3 børn	4 982	302	26	276	4 680	4 415	265
med 4 el. flere børn	933	60	6	54	873	823	50
Nordjyllands Amt	248 050	139 028	64 189	74 839	109 022	101 495	7 527
Familier uden børn	174 092	125 858	62 046	63 812	48 234	48 234	.
Familier med 1 barn	32 293	8 528	1 640	6 888	23 765	19 682	4 083
med 2 børn	31 597	3 825	435	3 390	27 772	24 977	2 795
med 3 børn	8 580	698	58	640	7 882	7 341	541
med 4 el. flere børn	1 488	119	10	109	1 369	1 261	108

Tabel 72. Husstande pr. 1. januar 1984-1990
Households at 1 January 1984-1990

	Husstande med én familie					Husstande med flere familier			Husstande i alt	Antal personer i alt
	1 enlig kvinde med/uden børn	1 enlig mand med/uden børn	1 ægtepar med/uden børn	1 papirløst par med fællesbørn ¹	I alt	2 enlige af forsk. køn med/uden børn	Husstande i øvrigt	I alt		
	1	2	3	4	5	6	7	8	9	10
1984.....	488 446	284 597	989 349	40 997	1 803 389	184 807	147 376	332 183	2 135 572	5 112 130
1985.....	501 117	295 121	980 786	45 808	1 822 832	188 258	148 447	336 705	2 159 537	5 111 108
1986.....	511 373	306 202	972 496	51 248	1 841 319	191 144	150 187	341 331	2 182 650	5 116 273
1987.....	520 064	316 059	966 871	54 866	1 857 860	195 733	151 735	347 468	2 205 328	5 124 794
1988.....	528 303	323 058	961 633	59 128	1 872 122	199 125	153 169	352 294	2 224 416	5 129 254
1989.....	540 715	332 491	955 176	61 699	1 890 081	200 792	154 883	355 675	2 245 756	5 129 778
1990.....	550 615	340 385	948 502	65 616	1 905 118	202 744	157 138	359 882	2 265 000	5 135 409

ANM. Se definitioner i afsnit 3.9.

¹ Antallet er i de første år undervurderet på grund af manglende henvisning mellem barn og forældre i CPR-registret.

TRANSLATION. - HEADING, Columns 1-5: households comprising only one family; 6-8: households comprising more than one family; 1: a single woman with/without children; 2: a single man with/without children; 3: a married couple with/without children; 4: a couple living in consensual union, with joint children; 5: total; 6: two single persons of opposite sex with/without children; 7: other households; 8: total; 9: total number of households; 10: total number of persons.

Tabel 73. Husstande pr. 1. januar 1990 fordelt efter antal personer i husstanden
Households at 1 January 1990, by household size

Antal personer i husstanden	Husstande med én familie					Husstande med flere familier			Husstande i alt	Antal personer i alt
	1 enlig kvinde med/uden børn	1 enlig mand med/uden børn	1 ægtepar med/uden børn	1 papirløst par med fællesbørn	I alt	2 enlige af forsk. køn med/uden børn	Husstande i øvrigt	I alt		
	1	2	3	4	5	6	7	8	9	10
1.....	448 886	321 819	.	.	770 705	.	.	.	770 705	770 705
2.....	63 462	14 347	452 274	.	530 083	171 844	39 949	211 793	741 876	1 483 752
3.....	31 354	3 664	191 494	35 996	262 508	20 674	55 004	75 678	338 186	1 014 558
4.....	5 792	485	234 563	24 499	265 339	8 118	26 970	35 088	300 427	1 201 708
5.....	918	61	58 945	4 358	64 282	1 745	18 147	19 892	84 174	420 870
6 og dero...	203	9	11 226	763	12 201	363	17 068	17 431	29 632	243 816
I alt.....	550 615	340 385	948 502	65 616	1 905 118	202 744	157 138	359 882	2 265 000	5 135 409

ANM. Se definitioner i afsnit 3.9.

TRANSLATION. - HEADING, Columns 1-5: households comprising only one family; 6-8: households comprising more than one family; 1: a single woman with/without children; 2: a single man with/without children; 3: a married couple with/without children; 4: a couple living in consensual union, with joint children; 5: total; 6: two single persons of opposite sex with/without children; 7: other households; 8: total; 9: total number of households; 10: total number of persons. - FRONT COLUMN: number of persons in the household (1... 6 and over); total.

K. Udenlandske statsborgere

Tabel 74. Antal udenlandske statsborgere fordelt efter køn, alder og statsborgerskab pr.
 Foreign nationals resident in Denmark at 1 January 1990, by sex, age and citizenship

Statsborgerskab	Mænd				Kvinder	
	0-14 år	15-64 år	65 år og derover	I alt	0-14 år	15-64 år
	1	2	3	4	5	6
I alt	18 476	60 716	1 687	80 879	17 517	50 200
De nordiske lande	1 744	7 497	670	9 911	1 643	10 670
Finland	112	523	20	655	109	995
Island	386	1 076	36	1 498	344	1 152
Norge	709	3 342	272	4 323	658	4 858
Sverige	537	2 556	342	3 435	532	3 665
EF-lande	1 772	13 909	291	15 972	1 683	8 674
Belgien, Luxembourg	20	128	1	149	18	154
Frankrig	113	887	13	1 013	116	796
Grækenland	20	379	2	401	21	112
Holland	158	954	29	1 141	123	638
Irland	62	482	6	550	56	308
Italien	102	1 300	13	1 415	121	389
Portugal	18	150	2	170	21	105
Spanien	32	432	6	470	24	303
UK	797	5 238	133	6 168	733	2 955
Vesttyskland	450	3 959	86	4 495	450	2 914
Øvrige lande i Europa	7 195	15 484	238	22 917	7 094	14 877
Jugoslavien	1 216	3 631	75	4 922	1 248	3 299
Polen	538	1 044	24	1 606	529	2 119
Schweiz	55	453	32	540	59	465
Tyrkiet	5 192	9 450	87	14 729	5 094	8 029
Østrig	29	309	5	343	34	208
Europa i øvrigt	165	597	15	777	130	757
Uden for Europa	6 490	21 024	448	27 962	5 994	14 816
Afrika	769	2 957	18	3 744	718	1 658
Algeriet	23	210	1	234	15	64
Marokko	476	1 031	8	1 515	448	735
Afrika i øvrigt	270	1 716	9	1 995	255	859
Nordamerika	255	2 222	164	2 641	207	2 050
Canada	47	406	33	486	31	373
USA	208	1 816	131	2 155	176	1 677
Syd- og Mellemamerika	299	733	8	1 040	245	910
Chile	67	279	6	352	46	226
Syd- og Mellemamerika i øvrigt	232	454	2	688	199	684
Asien	5 138	14 842	254	20 234	4 802	9 909
Indien	109	348	7	464	152	288
Irak	352	1 243	9	1 604	345	368
Iran	974	4 821	50	5 845	757	1 718
Israel	33	363	4	400	35	113
Japan	50	233	1	284	46	334
Jordan	138	256	2	396	130	155
Libanon	570	874	10	1 454	513	633
Pakistan	1 173	1 885	41	3 099	1 115	2 038
Philippinerne	92	226	8	326	80	743
Sri Lanka	761	2 270	3	3 034	763	1 026
Sydkorea	117	34	-	151	158	67
Thailand	81	115	-	196	111	847
Vietnam	515	1 460	86	2 061	445	911
Asien i øvrigt	173	714	33	920	152	668
Oceanien	29	270	4	303	22	289
Statsløse og uoplyste	1 275	2 802	40	4 117	1 103	1 163

TRANSLATION. - HEADING, Columns 1-4: males; 5-8: females; 9-12: males and females; 1-3, 5-7 and 9-11: age; 4,8 and 12: total.

1. januar 1990

65 år og derover 7	I alt 8	Mænd og kvinder i alt				I alt 12	Citizenship
		0-14 år 9	15-64 år 10	65 år og derover 11			
2 048	69 765	35 993	110 916	3 735	150 644	Total	
840	13 153	3 387	18 167	1 510	23 064	Nordic countries	
38	1 142	221	1 518	58	1 797	Finland	
51	1 547	730	2 228	87	3 045	Iceland	
336	5 852	1 367	8 200	608	10 175	Norway	
415	4 612	1 069	6 221	757	8 047	Sweden	
466	10 823	3 455	22 583	757	26 795	EEC countries	
15	187	38	282	16	336	Belgium, Luxembourg	
26	938	229	1 683	39	1 951	France	
3	136	41	491	5	537	Greece	
29	790	281	1 592	58	1 931	Netherlands	
2	366	118	790	8	916	Eire	
13	523	223	1 689	26	1 938	Italy	
7	133	39	255	9	303	Portugal	
11	338	56	735	17	808	Spain	
127	3 815	1 530	8 193	260	9 983	UK	
233	3 597	900	6 873	319	8 092	Germany, Fed. Rep.	
265	22 236	14 289	30 361	503	45 153	Other European countries	
66	4 613	2 464	6 930	141	9 535	Yugoslavia	
65	2 713	1 067	3 163	89	4 319	Poland	
24	548	114	918	56	1 088	Switzerland	
77	13 200	10 286	17 479	164	27 929	Turkey	
9	251	63	517	14	594	Austria	
24	911	295	1 354	39	1 688	Rest of Europe	
440	21 250	12 484	35 840	888	49 212	Outside Europe	
26	2 402	1 487	4 615	44	6 146	Africa	
2	81	38	274	3	315	Algeria	
5	1 188	924	1 766	13	2 703	Morocco	
19	1 133	525	2 575	28	3 128	Rest of Africa	
136	2 393	462	4 272	300	5 034	North America	
18	422	78	779	51	908	Canada	
118	1 971	384	3 493	249	4 126	USA	
14	1 169	544	1 643	22	2 209	South and Central America	
6	278	113	505	12	630	Chile	
8	891	431	1 138	10	1 579	Rest of South and Central America	
260	14 971	9 940	24 751	514	35 205	Asia	
8	448	261	636	15	912	India	
2	715	697	1 611	11	2 319	Iraq	
42	2 517	1 731	6 539	92	8 362	Iran	
2	150	68	476	6	550	Israel	
6	386	96	567	7	670	Japan	
3	288	268	411	5	684	Jordan	
6	1 152	1 083	1 507	16	2 606	Lebanon	
33	3 186	2 288	3 923	74	6 285	Pakistan	
20	843	172	969	28	1 169	Philippines	
16	1 805	1 524	3 296	19	4 839	Sri Lanka	
-	225	275	101	-	376	South Korea	
3	961	192	962	3	1 157	Thailand	
92	1 448	960	2 371	178	3 509	Vietnam	
27	847	325	1 382	60	1 767	Rest of Asia	
4	315	51	559	8	618	Oceania	
37	2 303	2 378	3 965	77	6 420	Stateless or nationality not stated	

Tabel 75. **Antal udenlandske statsborgere fordelt efter statsborgerskab pr. 1. januar 1981–1990**
 Foreign nationals resident in Denmark at 1 January 1981–1990, by citizenship

Statsborgerskab	1. januar									
	1981 1	1982 2	1983 3	1984 4	1985 5	1986 6	1987 7	1988 8	1989 9	1990 10
I alt	101 600	101 914	103 052	104 062	107 726	116 951	128 255	136 177	142 016	150 644
De nordiske lande	22 390	22 147	22 201	22 334	22 600	23 023	23 379	23 130	22 977	23 064
Finland	2 081	1 986	1 945	1 869	1 853	1 833	1 863	1 832	1 816	1 797
Island	2 768	2 777	2 767	2 937	3 063	3 267	3 394	3 168	3 046	3 045
Norge	9 897	9 671	9 679	9 626	9 692	9 796	9 866	9 862	9 937	10 175
Sverige	7 644	7 713	7 810	7 902	7 992	8 127	8 256	8 268	8 178	8 047
EF-lande	24 461¹	23 821	23 759	23 756	24 382	25 680²	26 615	26 875	26 568	26 795
Belgien	283	274	285	292	275	276	299	283	295	327
Frankrig	1 693	1 612	1 617	1 610	1 679	1 663	1 747	1 853	1 894	1 951
Grækenland	550	541	501	471	469	434	452	461	517	537
Holland	1 538	1 472	1 501	1 571	1 594	1 629	1 711	1 763	1 824	1 931
Irland	757	735	701	693	744	778	864	930	922	916
Italien	1 695	1 573	1 573	1 630	1 796	1 825	1 975	2 006	1 897	1 938
Luxembourg	10	14	16	12	14	15	12	16	13	9
Portugal	258	278	272	287	303
Spanien	898	909	875	820	808
Storbritannien	9 573	9 633	9 606	9 456	9 666	9 722	10 046	10 096	9 968	9 983
Vesttyskland	8 362	7 967	7 959	8 021	8 145	8 182	8 322	8 320	8 131	8 092
Øvrige Europa	28 074¹	29 089	29 732	30 350	31 718	33 414²	36 210	39 427	41 993	45 153
Jugoslavien	7 317	7 402	7 344	7 397	7 617	7 943	8 348	8 799	9 149	9 535
Polen	937	1 022	1 246	1 267	1 424	2 246	2 721	3 317	3 861	4 319
Schweiz	1 180	1 169	1 150	1 119	1 144	1 134	1 114	1 104	1 083	1 088
Tyrkiet	15 838	16 705	17 240	17 827	18 806	20 408	22 313	24 423	26 072	27 929
Østrig	737	691	683	673	650	654	635	630	608	594
Europa i øvrigt	2 065	2 100	2 069	2 067	2 077	1 029	1 079	1 154	1 220	1 688
Afrika	4 190	4 224	4 408	4 233	4 470	4 553	5 002	5 259	5 502	6 146
Algeriet	284	282	283	270	269	279	285	307	313	315
Marokko	2 117	2 214	2 324	2 357	2 371	2 329	2 459	2 461	2 504	2 703
Ægypten	491	450	373	340	331	305	304	325	348	364
Afrika i øvrigt	1 298	1 278	1 428	1 266	1 499	1 640	1 954	2 166	2 337	2 764
Nordamerika	4 918	4 597	4 537	4 668	4 917	5 103	5 309	5 222	5 090	5 034
Canada	766	753	803	800	807	832	892	899	888	908
USA	4 152	3 844	3 734	3 868	4 110	4 271	4 417	4 323	4 202	4 126
Syd- og Mellemamerika ...	1 767	1 808	1 917	1 942	1 912	1 887	1 929	2 011	2 105	2 209
Chile	908	883	825	776	706	697	675	652	615	630
Syd- og Mellemamerika i øvrigt	859	925	1 092	1 166	1 206	1 190	1 254	1 359	1 490	1 579
Asien	14 404	15 096	15 491	15 819	16 830	21 985	26 568	29 786	32 276	35 205
Indien	1 001	984	927	934	910	922	857	842	879	912
Irak	98	102	91	94	178	675	1 037	1 269	1 733	2 319
Iran	232	205	196	237	857	4 727	5 743	6 705	7 715	8 362
Israel	576	534	489	472	454	476	491	515	512	550
Japan	544	529	558	547	563	596	617	606	662	670
Jordan	673	673	654	661	651	622	625	655	655	684
Libanon	133	121	127	133	124	227	991	1 743	2 070	2 606
Pakistan	6 598	6 822	6 750	6 659	6 692	6 619	6 590	6 500	6 454	6 285
Philippinerne	839	806	792	757	770	788	828	922	1 036	1 169
Sri Lanka	169	167	142	161	207	606	2 928	4 034	4 338	4 839
Sydkorea	354	332	383	324	336	430	375	414	388	376
Thailand	396	427	470	533	581	618	682	792	949	1 157
Vietnam	1 928	2 562	3 058	3 390	3 583	3 675	3 694	3 513	3 375	3 509
Asien i øvrigt	863	832	854	917	924	1 004	1 110	1 276	1 510	1 767
Oceanien	539	492	494	544	527	564	624	604	645	618
Statsløs og uoplyste	857	640	513	416	370	742	2 619	3 863	4 860	6 420

¹ Grækenland er pr. 1. januar 1981 medregnet under EF-lande. ² Portugal og Spanien er pr. 1. januar 1986 medregnet under EF-lande.

TRANSLATION.- FRONT COLUMN: nationality (see preceding table).

Tabel 76. Antal udenlandske statsborgere fordelt efter køn, alder og ægteskabelig stilling pr. 1. januar 1990

Foreign nationals resident in Denmark at 1 January 1990, by sex, marital status and age

Alder	Mænd					Kvinder					Mænd og kvinder i alt
	Ugift	Gift, separeret	Enkestand	Fra-skilt	I alt	Ugift	Gift, separeret	Enkestand	Fra-skilt	I alt	
	1	2	3	4	5	6	7	8	9	10	11
I alt	42 080	34 081	393	4 325	80 879	29 291	34 970	1 850	3 654	69 765	150 644
0- 4 år	6 937	.	.	.	6 937	6 707	.	.	.	6 707	13 644
5- 9 »	5 841	.	.	.	5 841	5 552	.	.	.	5 552	11 393
10-14 »	5 698	.	.	.	5 698	5 258	-	-	-	5 258	10 956
15-19 »	5 262	329	-	-	5 591	4 355	1 107	1	11	5 474	11 065
20-24 »	5 701	3 059	2	123	8 885	2 998	4 507	8	115	7 628	16 513
25-29 »	6 088	5 861	8	541	12 498	1 898	6 197	18	323	8 436	20 934
30-34 »	3 262	5 781	14	694	9 751	982	5 673	31	503	7 189	16 940
35-39 »	1 395	4 985	20	743	7 143	569	4 894	55	603	6 121	13 264
40-44 »	780	4 466	18	797	6 061	321	4 255	93	624	5 293	11 354
45-49 »	490	3 587	26	589	4 692	215	3 129	138	536	4 018	8 710
50-54 »	238	2 169	33	357	2 797	105	2 005	150	362	2 622	5 419
55-59 »	163	1 651	38	212	2 064	68	1 447	184	248	1 947	4 011
60-64 »	100	968	33	133	1 234	71	961	266	175	1 473	2 707
65-69 »	66	661	51	74	852	50	503	275	81	909	1 761
70-74 »	24	294	42	37	397	40	168	203	23	434	831
75-79 »	19	153	46	15	233	45	87	148	23	303	536
80-84 »	7	80	31	7	125	33	29	161	16	239	364
85-89 »	5	30	23	2	60	17	8	76	6	107	167
90-94 »	2	7	7	1	17	6	-	35	4	45	62
95 år og derover ...	2	-	1	-	3	1	-	8	1	10	13

TRANSLATION. - HEADING, Columns 1-5: males; 6-10: females; 11: males and females; 1 and 6: single; 2 and 7: married, incl. separated; 3 and 8: widowed; 4 and 9: divorced; 5, 10 and 11: total. - FRONT COLUMN: age.

Tabel 77. Antal udenlandske statsborgere i de enkelte amter mv. fordelt efter udvalgte nationaliteter pr. 1. januar 1990

Foreign nationals resident in Danish counties at 1 January 1990, by selected citizenship countries

	Nordiske lande	UK	Vest-tyskland	Jugo-slavien	Tyrkiet	Iran	Paki-stan	Sri Lanka	Stats-løse	I alt
	1	2	3	4	5	6	7	8	9	10
I alt	23 064	9 983	8 092	9 535	27 929	8 362	6 285	4 839	6 357	150 644
Københavns Kommune ...	4 876	2 743	882	3 999	4 819	1 120	3 327	71	332	34 316
Frederiksberg »	813	325	174	348	517	77	202	6	31	4 325
Københavns Amt ...	4 320	1 872	880	1 898	7 636	800	2 055	45	297	27 353
Frederiksborg » ...	2 547	854	552	1 956	3 135	511	323	156	609	13 552
Roskilde » ...	888	410	247	94	2 157	279	109	31	352	6 277
Vestsjællands » ...	690	274	183	71	2 034	409	3	281	583	5 867
Storstrøms » ...	644	213	227	358	278	236	23	190	326	3 968
Bornholms » ...	157	42	60	2	3	1	3	-	-	420
Fyns » ...	1 421	646	516	271	1 421	1 022	137	504	766	9 958
Sønderjyllands » ...	562	204	1 907	23	288	282	10	254	678	5 420
Ribe » ...	437	295	363	12	490	468	1	317	206	4 007
Vejle » ...	768	292	485	31	1 045	806	23	510	332	5 845
Ringkøbing » ...	522	282	260	31	897	112	7	1 189	224	4 324
Århus » ...	2 223	982	827	405	2 954	1 374	46	531	798	15 547
Viborg » ...	388	179	197	15	61	293	2	274	132	2 373
Nordjyllands » ...	1 808	370	332	21	194	572	14	480	691	7 092

TRANSLATION. - HEADING, Column 1: Nordic countries; 2: UK; 3: Germany, Fed. Rep.; 4: Yugoslavia; 5: Turkey; 6: Iran; 7: Pakistan; 8: Sri Lanka; 9: Stateless; 10: Total. - FRONT COLUMN: counties.

Tabel 78. **Naturalisationer 1989**
Naturalisations 1989

Tidligere statsborgerskab	Mænd				Kvinder				I alt			
	0-17 år	18-64 år	65 år og dero.	I alt	0-17 år	18-64 år	65 år og dero.	I alt	0-17 år	18-64 år	65 år og dero.	I alt
	1	2	3	4	5	6	7	8	9	10	11	12
I alt.....	593	1 124	6	1 723	611	903	21	1 535	1 204	2 027	27	3 258
De nordiske lande	38	111	3	152	50	162	5	217	88	273	8	369
Finland	7	15	-	22	5	26	1	32	12	41	1	54
Island	1	3	1	5	4	5	-	9	5	8	1	14
Norge	15	54	-	69	18	69	2	89	33	123	2	158
Sverige	15	39	2	56	23	62	2	87	38	101	4	143
EF-lande.....	56	145	-	201	61	137	3	201	117	282	3	402
Belgien	3	3	-	6	-	1	-	1	3	4	-	7
Frankrig.....	12	6	-	18	5	3	-	8	17	9	-	26
Grækenland	1	8	-	9	1	1	-	2	2	9	-	11
Holland	1	6	-	7	4	8	-	12	5	14	-	19
Irland	1	1	-	2	-	1	-	1	1	2	-	3
Italien.....	-	8	-	8	1	5	-	6	1	13	-	14
Luxembourg	-	-	-	-	-	-	-	-	-	-	-	-
Portugal.....	-	2	-	2	-	3	-	3	-	5	-	5
Spanien	1	9	-	10	3	8	-	11	4	17	-	21
UK.....	13	42	-	55	21	43	2	66	34	85	2	121
Vesttyskland.....	24	60	-	84	26	64	1	91	50	124	1	175
Europa i øvrigt	82	176	2	260	86	165	2	253	168	341	4	513
heraf: Jugoslavien	24	56	-	80	19	34	-	53	43	90	-	133
Polen	10	28	1	39	22	58	1	81	32	86	2	120
Schweiz	3	3	-	6	2	1	-	3	5	4	-	9
Tyrkiet	43	69	-	112	41	42	-	83	84	111	-	195
Østrig.....	-	7	-	7	1	8	-	9	1	15	-	16
Afrika	45	112	-	157	53	57	1	111	98	169	1	268
heraf: Marokko	21	45	-	66	23	20	-	43	44	65	-	109
Nordamerika	9	14	-	23	18	15	3	36	27	29	3	59
Canada	5	5	-	10	4	5	-	9	9	10	-	19
USA	4	9	-	13	14	10	3	27	18	19	3	40
Syd- og Mellemamerika	22	31	-	53	16	35	-	51	38	66	-	104
heraf: Chile	4	11	-	15	4	10	-	14	8	21	-	29
Asien	339	522	1	862	324	323	5	652	663	845	6	1 514
heraf: Indien	6	14	-	20	10	12	-	22	16	26	-	42
Irak	-	9	-	9	-	-	-	-	-	9	-	9
Iran	-	19	-	19	-	2	-	2	-	21	-	21
Libanon	-	9	-	9	-	3	-	3	-	12	-	12
Pakistan	172	179	-	351	165	95	-	260	337	274	-	611
Philippinerne.....	3	8	-	11	8	35	1	44	11	43	1	55
Sri Lanka	2	2	-	4	3	7	-	10	5	9	-	14
Sydkorea	9	1	-	10	8	2	-	10	17	3	-	20
Vietnam	121	239	1	361	96	122	4	222	217	361	5	583
Oceanien	-	3	-	3	-	-	-	-	-	3	-	3
Statsløse og uoplyste	2	10	-	12	3	9	2	14	5	19	2	26

TRANSLATION. - HEADING, Columns 1-4: males, by age; 5-8: females, by age; 9-12: total, by age. - FRONT COLUMN: Previous nationality; total; Nordic countries (of which: Finland; Iceland; Norway; Sweden); EEC countries (of which: Belgium; France; Greece; Netherlands; Ireland; Italy; Luxembourg; Portugal; Spain; UK; Germany, Fed. Rep.); other European countries (of which: Yugoslavia; Poland; Switzerland; Turkey; Austria); Africa (of which: Morocco); North America (of which: Canada; USA); South and Central America (of which: Chile); Asia (of which: India; Iraq; Iran; Pakistan; Philippines; Sri Lanka; South Korea; Vietnam); Oceania; stateless or nationality not stated.

Tabel 79. Antal personer født i udlandet fordelt efter alder og fødeland pr. 1. januar 1990
 Persons born in foreign countries at 1st January 1990, by age and place of birth

Fødeland	0-14 år	15-19 år	20-24 år	25-29 år	30-34 år	35-39 år	40-49 år	50-59 år	60 år og dero. 9	I alt
	1	2	3	4	5	6	7	8	9	10
I alt	29413	16053	22185	26934	23572	19646	33440	18840	30149	220232
De nordiske lande	3295	1398	2712	3840	4213	3635	6771	3905	8182	37951
Finland.....	83	131	221	213	246	297	838	918	560	3507
Island.....	473	108	331	621	508	360	393	165	353	3312
Norge.....	980	407	970	1307	1322	1223	2485	1683	3466	13843
Sverige.....	1759	752	1190	1699	2137	1755	3055	1139	3803	17289
EF-lande	3213	1892	3677	4621	4091	4176	8998	5841	9803	46312
Belgien.....	169	52	60	72	61	61	100	85	122	782
Frankrig.....	290	112	269	357	279	303	392	281	337	2620
Grækenland.....	57	28	83	131	108	102	166	105	42	822
Holland.....	252	92	178	322	294	272	447	329	352	2538
Irland.....	67	28	114	165	165	195	141	54	31	960
Italien.....	149	96	271	358	322	246	499	284	149	2374
Luxembourg.....	40	4	1	6	7	3	2	-	1	64
Portugal.....	29	16	52	77	43	69	95	49	29	459
Spanien.....	195	131	164	162	137	146	362	189	108	1594
Storbritannien.....	925	518	937	1217	1149	1160	1960	828	1160	9854
Vesttyskland.....	1040	815	1548	1754	1526	1619	4834	3637	7472	24245
Øvrige Europa	4490	3850	5793	5695	4712	4460	7833	4372	5095	46300
Jugoslavien.....	573	493	1019	941	799	1017	1737	932	407	7918
Polen.....	907	363	456	732	1072	1183	1562	724	1617	8616
Schweiz.....	144	130	168	151	124	110	239	182	297	1545
Tyrkiet.....	2456	2653	3861	3438	2199	1497	2633	1453	471	20661
Østrig.....	56	72	93	71	69	76	386	170	451	1444
Europa i øvrigt.....	354	139	196	362	449	577	1276	911	1852	6116
Afrika	1251	842	1236	1728	1508	1239	1680	581	246	10311
Algeriet.....	17	10	27	95	101	88	133	44	13	528
Marokko.....	320	239	396	480	398	315	551	239	44	2982
Ægypten.....	57	19	32	86	129	168	293	86	55	925
Afrika i øvrigt.....	857	574	781	1067	880	668	703	212	134	5876
Nordamerika	812	784	1235	1246	1146	706	858	673	1538	8998
Canada.....	197	190	310	454	514	151	99	227	202	2344
USA.....	615	594	925	792	632	555	758	446	1330	6647
Nordamerika i øvrigt.....	-	-	-	-	-	-	1	-	6	7
Syd- og Mellemamerika	1196	464	433	546	615	587	767	392	451	5451
Chile.....	135	161	120	115	106	140	265	81	58	1181
Syd- og Mellemamerika i øvrigt.....	1061	303	313	431	509	447	502	311	393	4270
Asien	14749	5396	6645	8763	6881	4564	5740	2246	1720	56704
Indien.....	918	251	170	188	201	255	462	210	140	2795
Irak.....	499	98	186	487	500	260	174	52	25	2281
Iran.....	1340	446	867	2366	1795	627	493	210	168	8312
Israel.....	167	77	119	166	145	99	225	83	22	1103
Japan.....	80	119	63	89	69	93	290	115	47	965
Libanon.....	2247	627	1368	1345	673	370	378	141	84	7233
Pakistan.....	680	491	1082	877	894	985	1646	597	181	7433
Philippinerne.....	207	131	237	354	307	266	330	105	61	1998
Sri Lanka.....	1819	244	746	991	661	448	371	63	39	5382
Sydkorea.....	4720	1687	489	84	43	34	35	13	3	7108
Thailand.....	351	214	212	295	273	210	217	70	71	1913
Vietnam.....	817	669	703	844	697	432	357	197	301	5017
Asien i øvrigt.....	904	342	403	677	623	485	762	390	578	5164
Oceanien	182	253	184	211	170	73	107	34	71	1285
Udlandet uden nærmere angivelse	225	1174	270	284	236	206	686	796	3043	6920

TRANSLATION.- FRONT COLUMN: nationality (see preceding table).

Tabel 80. **Befolkningsregnskab 1989 for udenlandske statsborgere i Danmark**

Population accounts 1989 for foreign nationals resident in Denmark

Statsborgerskabs-land	Antal 1. jan. 1989	Levende-fødte	Døde	Fødsels-over-skud	Indvan-dring	Udvan-dring	Netto-indvan-dring	Natu-ralisa-tioner	Netto-bevæg-elser	Korrek-tioner	Antal 1. jan. 1990
	1	2	3	4	5	6	7	8	9	10	11
I alt	142 016	2 832	409	2 423	19 211	9 502	9 709	3 258	8 874	÷ 246	150 644
De nordiske lande	22 977	271	142	129	2 548	2 257	291	369	51	36	23 064
Finland	1 816	13	11	2	204	181	23	54	÷ 29	10	1 797
Island	3 046	58	8	50	629	662	÷ 33	14	3	÷ 4	3 045
Norge	9 937	121	62	59	1 042	725	317	158	218	20	10 175
Sverige	8 178	79	61	18	673	689	÷ 16	143	÷ 141	10	8 047
EF-lande	26 568	231	87	144	3 198	2 726	472	402	214	13	26 795
Belgien	295	2	1	1	70	32	38	7	32	-	327
Frankrig	1 894	14	5	9	365	292	73	26	56	1	1 951
Grækenland	517	3	-	3	94	69	25	11	17	3	537
Holland	1 824	23	9	14	312	203	109	19	104	3	1 931
Irland	922	9	3	6	114	124	÷ 10	3	÷ 7	1	916
Italien	1 897	14	5	9	296	254	42	14	37	4	1 938
Luxembourg	13	-	1	÷ 1	-	3	÷ 3	-	÷ 4	-	9
Portugal	287	-	-	-	53	29	24	5	19	÷ 3	303
Spanien	820	3	-	3	97	91	6	21	÷ 12	-	808
UK	9 968	115	28	87	1 056	1 015	41	121	7	8	9 983
Vesttyskland	8 131	48	35	13	741	614	127	175	÷ 35	÷ 4	8 092
Europa i øvrigt	41 993	1 232	73	1 159	3 412	924	2 488	513	3 134	26	45 153
heraf: Jugoslavien	9 149	153	25	128	612	238	374	133	369	17	9 535
Polen	3 861	49	6	43	719	191	528	120	451	7	4 319
Schweiz	1 083	6	3	3	98	85	13	9	7	÷ 2	1 088
Tyrkiet	26 072	1 008	34	974	1 322	249	1 073	195	1 852	5	27 929
Østrig	608	3	2	1	45	37	8	16	÷ 7	÷ 7	594
Afrika	5 502	132	8	124	1 195	405	790	268	646	÷ 2	6 146
heraf: Marokko	2 504	81	4	77	269	35	234	109	202	÷ 3	2 703
Nordamerika	5 090	29	27	2	1 532	1 521	11	59	÷ 46	÷ 10	5 034
Canada	888	3	7	÷ 4	195	159	36	19	13	7	908
USA	4 202	26	20	6	1 337	1 362	÷ 25	40	÷ 59	÷ 17	4 126
Syd- og Mellemerika	2 105	18	8	10	479	192	287	104	193	÷ 89	2 209
heraf: Chile	615	10	2	8	47	10	37	29	16	÷ 1	630
Asien	32 276	705	46	659	5 206	1 163	4 043	1 514	3 188	÷ 259	35 205
heraf: Indien	879	19	2	17	177	61	116	42	91	÷ 58	912
Irak	1 733	79	3	76	541	32	509	9	576	10	2 319
Iran	7 715	99	9	90	790	214	576	21	645	2	8 362
Libanon	2 070	105	2	103	517	38	479	12	570	÷ 34	2 606
Pakistan	6 454	128	11	117	532	197	335	611	÷ 159	÷ 10	6 285
Philippinerne	1 036	9	1	8	207	28	179	55	132	1	1 169
Sri Lanka	4 338	129	6	123	505	98	407	14	516	÷ 15	4 839
Sydkorea	388	1	1	-	168	24	144	20	124	÷ 136	376
Vietnam	3 375	81	3	78	667	23	644	583	139	÷ 5	3 509
Oceanien	645	1	2	÷ 1	233	254	÷ 21	3	÷ 25	÷ 2	618
Statsløse og uoplyste	4 860	213	16	197	1 408	60	1 348	26	1 519	41	6 420

TRANSLATION. - HEADING, Column 1: number; 2: births; 3: deaths; 4: natural increase (births minus deaths); 5: immigration; 6: emigration; 7: net immigration; 8: naturalisations; 9: net changes; 10: corrections; 11: number. - FRONT COLUMN: nationality (see preceding table).

Tabel 81. Fertilitets- og reproduktionstallene 1989 fordelt efter moderens statsborgerskab
 Fertility and reproduction rates 1989 by citizenship of mother

	Antal Levende- fødte 1	Summa- risk fer- tilitets- kvotient ¹ 2	Generel ferti- litets- kvotient ² 3	De aldersbetingede fertilitetskvotienter ³						Samlet ferti- litet ⁴ 11	Brutto- repro- duktions- tallet ⁴ 12	
				15-19 år 4	20-24 år 5	25-29 år 6	30-34 år 7	35-39 år 8	40-44 år 9			45-49 år 10
I alt	3 979	27,2	92,9	72,1	170,9	149,2	105,1	53,1	12,3	1,0	2 819	1 406
Norden	456	19,8	53,1	10,9	73,2	129,4	97,7	46,7	6,3	-	1 821	875
EF-lande	428	16,0	58,1	16,1	68,1	108,9	111,9	47,5	13,1	-	1 828	948
Europa i øvrigt ..	1 434	32,9	111,2	116,3	237,3	145,4	77,2	42,9	9,0	1,1	3 146	1 566
heraf: Jugoslavien	174	18,6	63,1	71,8	178,2	121,2	37,0	14,5	4,9	-	2 138	983
Tyrkiet	1 053	39,0	147,7	139,5	263,8	171,9	94,4	61,7	16,4	2,2	3 750	1 866
Afrika	230	39,5	155,8	74,3	224,5	195,0	160,7	117,3	73,7	35,1	4 403	2 182
Amerika	128	17,7	48,8	8,1	49,4	111,6	70,9	40,9	16,2	-	1 486	813
Asien	1 075	31,9	123,8	63,6	209,4	178,2	128,0	69,7	18,9	2,2	3 350	1 639
heraf: Pakistan	263	41,3	142,4	78,8	277,5	241,2	160,0	69,8	21,6	7,1	4 280	2 002
Oceanien	10	15,8	36,0	-	92,3	55,6	158,7	-	-	-	1 533	767
Statsløse og uoplyste	218	38,7	238,6	218,5	359,5	275,4	194,1	144,9	40,0	-	6 162	3 251

TRANSLATION. - HEADING Column 1: live births; 2: crude birth rate; 3: general fertility rate; 4-10: age-specific fertility rates; 11: total fertility rate; 12: gross reproduction rate; 13: net reproduction rate. - Note for definition of these concepts, see English text at the back of the book.

1, 2, 3, 4 Se bilag 1: Ordforklaringer og bilag 2: Teknisk beskrivelse af beregningsmetoder.

L. Befolkningsregnskaber

Tabel 82. Befolkningsregnskab 1989 for mænd fordelt efter fødselsår og alder
 Population accounts 1989 for males analysed by year of birth and age

Mænd										
Fødsels- år	1/1 1989		Bevægelse i 1989					1/1 1990		
	Alder	Antal	Alder	Tilgang på grund af fødsel og indvandring	Afgang på grund af		Netto-tilgang	Korrektion ¹	Antal	Alder
					Død	Udvandring				
1	2	3	4	5	6	7	8	9	10	11
1989	•	•	•	•	•	•	•	•	•	•
			0	31 695 ²	251	116	31 328	41	31 369	0
1988	0	30 299	0	184	37	112	35	÷ 2	30 353	1
			1	155	10	124	21			
1987	1	29 062	1	141	10	107	24	÷ 8	29 114	2
			2	166	12	118	36			
1986	2	28 570	2	148	9	109	30	÷ 1	28 649	3
			3	149	4	95	50			
1985	3	27 789	3	123	9	98	16	3	27 811	4
			4	119	4	112	3			
1984	4	26 877	4	104	2	89	13	3	26 936	5
			5	124	4	77	43			
1983	5	26 288	5	110	1	82	27	3	26 358	6
			6	119	2	77	40			
1982	6	27 388	6	103	3	88	12	-	27 436	7
			7	114	2	76	36			
1981	7	27 313	7	108	3	75	30	6	27 373	8
			8	113	2	87	24			
1980	8	29 453	8	98	3	72	23	3	29 540	9
			9	128	3	64	61			
1979	9	30 579	9	94	3	78	13	5	30 629	10
			10	106	3	71	32			
1978	10	32 051	10	90	2	70	18	÷ 9	32 083	11
			11	98	3	72	23			
1977	11	31 903	11	78	1	67	10	5	31 956	12
			12	107	1	68	38			
1976	12	33 878	12	93	4	57	32	÷ 8	33 951	13
			13	116	5	62	49			
1975	13	36 835	13	76	3	65	8	-	36 853	14
			14	84	8	66	10			
1974	14	36 489	14	111	4	58	49	4	36 614	15
			15	130	5	53	72			
1973	15	36 783	15	101	5	64	32	÷ 10	36 856	16
			16	146	5	90	51			
1972	16	38 502	16	121	8	79	34	5	38 573	17
			17	163	14	117	32			
1971	17	38 795	17	140	8	106	26	÷ 1	38 849	18
			18	181	14	138	29			
1970	18	36 631	18	157	20	146	÷ 9	20	36 624	19
			19	243	14	247	÷ 18			

¹ Omfatter forsvundne og genfundne danske statsborgere og er desuden en afstemningspost.

² Heri: 31 475 levendefødte drenge.

Mænd

Fødsels- år	1/1 1989		Bevægelse i 1989					1/1 1990		
	Alder	Antal	Alder	Tilgang på grund af fødsel og indvandring	Afgang på grund af		Netto-tilgang	Korrektion ¹	Antal	Alder
					Død	Udvandring				
1	2	3	4	5	6	7	8	9	10	11
1969	19	37 067	19 20	232 333	23 17	227 281	÷ 18 35	5	37 089	20
1968	20	38 641	20 21	371 447	15 15	358 440	÷ 2 ÷ 8	33	38 664	21
1967	21	41 742	21 22	427 545	21 14	504 429	÷ 98 102	4	41 750	22
1966	22	45 205	22 23	423 521	26 21	473 441	÷ 76 59	24	45 212	23
1965	23	43 922	23 24	437 489	23 19	460 426	÷ 46 44	÷ 21	43 899	24
1964	24	43 267	24 25	385 462	26 22	422 417	÷ 63 23	24	43 251	25
1963	25	42 413	25 26	399 421	22 29	437 416	÷ 60 ÷ 24	20	42 349	26
1962	26	40 036	26 27	351 388	20 18	351 355	÷ 20 15	÷ 12	40 019	27
1961	27	39 189	27 28	337 346	20 30	352 350	÷ 35 ÷ 34	÷ 19	39 101	28
1960	28	39 086	28 29	321 304	15 17	323 292	÷ 17 ÷ 5	9	39 073	29
1959	29	37 761	29 30	248 279	29 31	288 293	÷ 69 ÷ 45	÷ 7	37 640	30
1958	30	38 095	30 31	216 231	23 22	278 209	÷ 85 -	÷ 8	38 002	31
1957	31	38 151	31 32	215 227	30 30	272 235	÷ 87 ÷ 38	3	38 029	32
1956	32	38 382	32 33	210 218	32 24	212 181	÷ 34 13	÷ 21	38 340	33
1955	33	38 154	33 34	186 196	30 41	170 196	÷ 14 ÷ 41	16	38 115	34
1954	34	37 470	34 35	169 173	40 39	206 201	÷ 77 ÷ 67	8	37 334	35
1953	35	38 435	35 36	152 152	34 47	176 170	÷ 58 ÷ 65	13	38 325	36
1952	36	37 681	36 37	128 142	35 43	151 139	÷ 58 ÷ 40	÷ 21	37 562	37
1951	37	37 318	37 38	126 133	42 39	166 162	÷ 82 ÷ 68	11	37 179	38
1950	38	38 111	38 39	136 146	44 39	138 143	÷ 46 ÷ 36	14	38 043	39

¹ Se side 144.

TRANSLATION. - HEADING, males, total; columns 4-8: movements in 1986; 1: year of birth; 2, 4 and 11: age; 3 and 10: number; 5: increase caused by birth and immigration; 6-7: decrease caused by; 6: death; 7: emigration; 8: net increase; 9: correction.

Tabel 82. Befolkningsregnskab 1989 for mænd fordelt efter fødselsår og alder
(fortsat) Population accounts 1989 for males analysed by year of birth and age (continued)

Mænd										
Fødsels- år	1/1 1989		Bevægelse i 1989					1/1 1990		
	Alder	Antal	Alder	Tilgang på grund af fødsel og indvandring	Afgang på grund af		Netto-tilgang	Korrektion ¹	Antal	Alder
					Død	Udvandring				
1	2	3	4	5	6	7	8	9	10	11
1949	39	38 216	39 40	135 120	47 49	120 135	÷ 32 ÷ 64	9	38 129	40
1948	40	40 524	40 41	117 131	56 52	113 134	÷ 52 ÷ 55	-	40 417	41
1947	41	43 193	41 42	115 104	59 61	120 116	÷ 64 ÷ 73	÷ 3	43 053	42
1946	42	45 076	42 43	119 134	67 69	138 143	÷ 86 ÷ 78	1	44 913	43
1945	43	43 945	43 44	85 124	78 77	108 106	÷ 101 ÷ 59	÷ 7	43 778	44
1944	44	41 793	44 45	77 95	87 91	98 114	÷ 108 ÷ 110	12	41 587	45
1943	45	38 198	45 46	93 86	66 66	112 118	÷ 85 ÷ 98	6	38 021	46
1942	46	36 143	46 47	90 104	77 101	100 89	÷ 87 ÷ 86	5	35 975	47
1941	47	32 192	47 48	58 79	61 79	79 66	÷ 82 ÷ 66	÷ 8	32 036	48
1940	48	31 179	48 49	55 62	69 87	67 65	÷ 81 ÷ 90	8	31 016	49
1939	49	30 135	49 50	58 60	83 90	71 59	÷ 96 ÷ 89	2	29 952	50
1938	50	29 614	50 51	54 55	91 90	60 49	÷ 97 ÷ 84	÷ 3	29 430	51
1937	51	28 510	51 52	34 62	109 115	43 52	÷ 118 ÷ 105	3	28 290	52
1936	52	27 623	52 53	45 46	101 118	42 47	÷ 98 ÷ 119	8	27 414	53
1935	53	26 708	53 54	35 34	110 119	39 39	÷ 114 ÷ 124	2	26 472	54
1934	54	26 205	54 55	29 32	134 130	28 23	÷ 133 ÷ 121	÷ 3	25 948	55
1933	55	25 270	55 56	36 24	131 153	33 34	÷ 128 ÷ 163	÷ 1	24 978	56
1932	56	24 909	56 57	21 33	132 148	24 27	÷ 135 ÷ 142	÷ 1	24 631	57
1931	57	24 780	57 58	15 21	181 189	26 21	÷ 192 ÷ 189	÷ 4	24 395	58
1930	58	24 796	58 59	23 18	168 187	21 24	÷ 166 ÷ 193	1	24 438	59
1929	59	23 950	59 60	18 28	184 207	22 24	÷ 188 ÷ 203	6	23 565	60

¹ Se side 144.

Mænd

Fødsels- år	1/1 1989		Bevægelse i 1989					1/1 1990		
	Alder	Antal	Alder	Tilgang på grund af fødsel og indvandring	Afgang på grund af		Netto-tilgang	Korrektion ¹	Antal	Alder
					Død	Udvandring				
1	2	3	4	5	6	7	8	9	10	11
1928	60	24 696	60 61	24 24	213 210	18 13	÷ 207 ÷ 199	÷ 4	24 286	61
1927	61	23 941	61 62	15 20	221 253	16 10	÷ 222 ÷ 243	÷ 2	23 474	62
1926	62	24 075	62 63	24 24	230 277	19 13	÷ 225 ÷ 266	÷ 5	23 579	63
1925	63	23 821	63 64	11 18	284 278	10 15	÷ 283 ÷ 275	÷ 4	23 259	64
1924	64	23 985	64 65	14 19	273 325	10 6	÷ 269 ÷ 312	÷ 1	23 403	65
1923	65	23 384	65 66	17 13	304 331	12 6	÷ 299 ÷ 324	-	22 761	66
1922	66	22 471	66 67	22 16	310 354	7 19	÷ 295 ÷ 357	÷ 1	21 818	67
1921	67	23 104	67 68	12 15	382 416	13 8	÷ 383 ÷ 409	2	22 314	68
1920	68	23 291	68 69	13 17	394 438	4 13	÷ 385 ÷ 434	÷ 1	22 471	69
1919	69	19 767	69 70	13 11	363 376	9 9	÷ 359 ÷ 374	÷ 3	19 031	70
1918	70	19 763	70 71	8 8	405 433	4 7	÷ 401 ÷ 432	÷ 5	18 925	71
1917	71	18 264	71 72	8 7	403 423	3 2	÷ 398 ÷ 418	÷ 3	17 445	72
1916	72	17 641	72 73	5 9	426 486	3 3	÷ 424 ÷ 480	-	16 737	73
1915	73	16 699	73 74	4 4	431 448	2 4	÷ 429 ÷ 448	-	15 822	74
1914	74	16 518	74 75	6 3	420 537	1 4	÷ 415 ÷ 538	1	15 566	75
1913	75	15 765	75 76	4 8	503 504	1 5	÷ 500 ÷ 501	-	14 764	76
1912	76	14 910	76 77	5 5	557 564	3 2	÷ 555 ÷ 561	-	13 794	77
1911	77	13 550	77 78	5 1	543 527	2 1	÷ 540 ÷ 527	÷ 6	12 477	78
1910	78	12 457	78 79	6 3	519 530	2 1	÷ 515 ÷ 528	÷ 2	11 412	79
1909	79	11 375	79 80	3 1	538 515	- -	÷ 535 ÷ 514	÷ 3	10 323	80
1908	80	9 809	80 81	3 3	496 479	- 2	÷ 493 ÷ 478	÷ 1	8 837	81

¹ Se side 144.

Tabel 82. Befolkningsregnskab 1989 for mænd fordelt efter fødselsår og alder
(fortsat) Population accounts 1989 for males analysed by year of birth and age (continued)

Mænd										
Fødsels- år	1/1 1989		Bevægelse i 1989					1/1 1990		
	Alder	Antal	Alder	Tilgang på grund af fødsel og indvandring	Afgang på grund af		Netto-tilgang	Korrektion ¹	Antal	Alder
					Død	Udvandring				
1	2	3	4	5	6	7	8	9	10	11
1907	81	8 462	81 82	2 1	444 430	- -	÷ 442 ÷ 429	-	7 591	82
1906	82	7 339	82 83	3 3	453 403	- -	÷ 450 ÷ 400	÷ 1	6 488	83
1905	83	6 473	83 84	2 1	426 391	1 2	÷ 425 ÷ 392	÷ 3	5 653	84
1904	84	5 460	84 85	- 3	372 356	1 -	÷ 373 ÷ 353	÷ 1	4 733	85
1903	85	4 675	85 86	1 2	346 328	- -	÷ 345 ÷ 326	÷ 1	4 003	86
1902	86	4 001	86 87	- 1	320 274	- -	÷ 320 ÷ 273	1	3 409	87
1901	87	3 223	87 88	- -	289 235	- -	÷ 289 ÷ 235	÷ 1	2 698	88
1900	88	2 636	88 89	- -	224 273	- -	÷ 224 ÷ 273	-	2 139	89
1899	89	1 995	89 90	- 1	234 190	- -	÷ 234 ÷ 189	÷ 1	1 571	90
1898	90	1 652	90 91	- 1	185 170	- -	÷ 185 ÷ 169	÷ 2	1 296	91
1897	91	1 281	91 92	- -	178 144	- 1	÷ 178 ÷ 145	1	959	92
1896	92	963	92 93	- -	131 116	- -	÷ 131 ÷ 116	÷ 2	714	93
1895	93	693	93 94	- -	112 77	- -	÷ 112 ÷ 77	-	504	94
1894	94	526	94 95	- -	92 69	- -	÷ 92 ÷ 69	-	365	95
1893	95	351	95 96	- -	55 49	- -	÷ 55 ÷ 49	÷ 1	246	96
1892	96	230	96 97	- -	38 32	- -	÷ 38 ÷ 32	÷ 1	159	97
1891	97	141	97 98	- -	29 18	- -	÷ 29 ÷ 18	-	94	98
1890	98	86	98 99	- -	23 7	- -	÷ 23 ÷ 7	÷ 1	55	99
1889 og før ... dero. } }		122	99 100	- -	10 30	- -	÷ 10 ÷ 30	÷ 1	81	100 og dero.
I alt		2 528 165		51 294	30 449	18 528	2 317	115	2 530 597	

¹ Se side 144.

Tabel 82. Befolkningsregnskab 1989 for kvinder fordelt efter fødselsår og alder

(fortsat) Population accounts 1989 for females analysed by year of birth and age (continued)

Kvinder										
Fødsels- år	1/1 1989		Bevægelse i 1989					1/1 1990		
	Alder	Antal	Alder	Tilgang på grund af fødsel og indvandring	Afgang på grund af		Netto-tilgang	Korrektion ¹	Antal	Alder
					Død	Udvandring				
1	2	3	4	5	6	7	8	9	10	11
1989	20	29 863	0
			0	30 130 ²	169	118	29 843			
1988	0	28 498	0	200	35	137	28	19	28 601	1
			1	194	10	128	56			
1987	1	27 322	1	143	12	110	21	4	27 358	2
			2	127	4	112	11			
1986	2	27 139	2	120	3	103	14	÷ 2	27 191	3
			3	137	3	94	40			
1985	3	26 698	3	119	3	93	23	÷ 6	26 768	4
			4	150	2	95	53			
1984	4	25 701	4	114	4	96	14	÷ 1	25 739	5
			5	126	4	97	25			
1983	5	25 301	5	113	3	69	41	6	25 374	6
			6	111	5	80	26			
1982	6	26 081	6	86	1	87	÷ 2	12	26 125	7
			7	116	-	82	34			
1981	7	26 431	7	103	6	67	30	1	26 492	8
			8	112	2	80	30			
1980	8	28 377	8	98	2	70	26	÷ 1	28 423	9
			9	94	1	72	21			
1979	9	29 257	9	78	1	62	15	6	29 292	10
			10	100	4	82	14			
1978	10	30 567	10	84	3	61	20	÷ 7	30 615	11
			11	101	3	63	35			
1977	11	30 538	11	92	2	63	27	4	30 593	12
			12	98	1	73	24			
1976	12	31 990	12	74	1	66	7	÷ 5	32 024	13
			13	92	2	58	32			
1975	13	35 600	13	86	3	46	37	÷ 3	35 688	14
			14	102	1	47	54			
1974	14	35 030	14	107	2	49	56	1	35 146	15
			15	123	9	55	59			
1973	15	35 167	15	114	3	56	55	11	35 283	16
			16	157	2	105	50			
1972	16	37 191	16	147	4	138	5	7	37 175	17
1971	17	36 635	17	309	7	216	86	40	36 761	18
			18	364	9	355	-			

¹ Omfatter forsvundne og genfundne danske statsborgere og er desuden en afstemningspost.² Heri: 29 876 levendefødte piger.

TRANSLATION. - HEADING, single females; columns 4-9: movements in 1986; 1: year of birth; 2, 4 and 12: age; 3 and 11: number, 5: increase caused by birth and immigration; 6-8: decrease caused by; 6: death; 7: marriage; 8: emigration; 9: net increase; 10: correction.

Tabel 82. **Befolkningsregnskab 1989 for kvinder fordelt efter fødselsår og alder**
(fortsat) Population accounts 1989 for females analysed by year of birth and age (continued)

Kvinder										
Fødsels- år	1/1 1989		Bevægelse i 1989					1/1 1990		
	Alder	Antal	Alder	Tilgang på grund af fødsel og indvandring	Afgang på grund af		Netto-tilgang	Korrektion ¹	Antal	Alder
					Død	Udvandring				
1	2	3	4	5	6	7	8	9	10	11
1970	18	35 060	18	299	4	431	÷ 136	24	34 749	19
			19	489	4	684	÷ 199			
1969	19	34 504	19	601	7	482	112	50	34 781	20
			20	717	11	591	115			
1968	20	36 103	20	645	6	486	153	÷ 7	36 397	21
			21	582	6	428	148			
1967	21	39 749	21	441	7	446	÷ 12	8	39 810	22
			22	455	1	389	65			
1966	22	42 928	22	392	3	384	5	9	42 977	23
			23	434	15	384	35			
1965	23	41 539	23	333	7	348	÷ 22	÷ 10	41 533	24
			24	396	11	359	26			
1964	24	40 373	24	296	11	320	÷ 35	÷ 7	40 324	25
			25	325	8	324	÷ 7			
1963	25	39 956	25	307	4	318	÷ 15	5	39 948	26
			26	308	4	302	2			
1962	26	37 827	26	269	6	310	÷ 47	10	37 786	27
			27	277	13	268	÷ 4			
1961	27	37 135	27	244	9	251	÷ 16	÷ 19	37 125	28
			28	248	6	217	25			
1960	28	37 036	28	221	11	215	÷ 5	÷ 12	37 001	29
			29	216	9	225	÷ 18			
1959	29	35 891	29	188	12	197	÷ 21	10	35 896	30
			30	201	13	172	16			
1958	30	36 064	30	174	10	184	÷ 20	6	36 086	31
			31	221	10	175	36			
1957	31	36 054	31	128	7	164	÷ 43	÷ 3	36 005	32
			32	156	16	143	÷ 3			
1956	32	36 661	32	145	14	131	-	7	36 657	33
			33	160	12	159	÷ 11			
1955	33	36 279	33	132	20	160	÷ 48	8	36 250	34
			34	153	8	134	11			
1954	34	36 112	34	128	15	132	÷ 19	÷ 9	36 082	35
			35	136	17	121	÷ 2			
1953	35	36 711	35	146	21	98	27	-	36 718	36
			36	116	19	117	÷ 20			
1952	36	36 363	36	100	15	92	÷ 7	-	36 363	37
			37	113	21	85	7			
1951	37	35 626	37	78	20	86	÷ 28	2	35 588	38
			38	95	23	84	÷ 12			
1950	38	37 329	38	92	24	82	÷ 14	2	37 296	39
			39	93	32	82	÷ 21			

¹ Se side 149.

Kvinder

Fødsels- år	1/1 1989		Bevægelse i 1989					1/1 1990		
	Alder	Antal	Alder	Tilgang på grund af fødsel af indvandring	Afgang på grund af		Netto-tilgang	Korrektion ¹	Antal	Alder
					Død	Udvandring				
1	2	3	4	5	6	7	8	9	10	11
1949	39	37 064	39 40	88 81	30 25	67 57	÷ 9 ÷ 1	1	37 055	40
1948	40	39 011	40 41	84 78	30 30	75 87	÷ 21 ÷ 39	÷ 1	38 950	41
1947	41	41 626	41 42	81 100	30 41	68 90	÷ 17 ÷ 31	5	41 583	42
1946	42	42 845	42 43	72 78	32 52	65 78	÷ 25 ÷ 52	÷ 10	42 758	43
1945	43	41 692	43 44	58 75	55 62	63 79	÷ 60 ÷ 66	3	41 569	44
1944	44	39 946	44 45	53 74	53 46	63 59	÷ 63 ÷ 31	÷ 4	39 848	45
1943	45	37 172	45 46	54 75	41 58	67 76	÷ 54 ÷ 59	4	37 063	46
1942	46	34 925	46 47	62 55	53 54	41 47	÷ 32 ÷ 46	6	34 853	47
1941	47	31 382	47 48	38 56	42 50	54 65	÷ 58 ÷ 59	÷ 5	31 260	48
1940	48	30 568	48 49	39 48	46 64	39 34	÷ 46 ÷ 50	÷ 3	30 469	49
1939	49	29 254	49 50	31 36	55 69	32 30	÷ 56 ÷ 63	2	29 137	50
1938	50	29 278	50 51	30 37	60 51	34 35	÷ 64 ÷ 49	3	29 168	51
1937	51	28 846	51 52	33 40	70 81	22 40	÷ 59 ÷ 81	-	28 706	52
1936	52	27 897	52 53	23 25	72 73	24 28	÷ 73 ÷ 76	2	27 750	53
1935	53	27 016	53 54	23 30	69 94	28 25	÷ 74 ÷ 89	÷ 1	26 852	54
1934	54	26 811	54 55	14 16	84 99	24 20	÷ 94 ÷ 103	-	26 614	55
1933	55	25 704	55 56	24 18	83 107	17 19	÷ 76 ÷ 108	÷ 5	25 515	56
1932	56	26 183	56 57	16 22	107 95	17 30	÷ 108 ÷ 103	4	25 976	57
1931	57	25 721	57 58	17 21	103 122	11 12	÷ 97 ÷ 113	-	25 511	58
1930	58	26 085	58 59	22 29	112 124	20 11	÷ 110 ÷ 106	÷ 1	25 868	59
1929	59	25 409	59 60	14 18	109 126	16 14	÷ 111 ÷ 122	5	25 181	60

¹ Se side 149.

Tabel 82. **Befolkningsregnskab 1989 for kvinder fordelt efter fødselsår og alder**
(fortsat) Population accounts 1989 for females analysed by year of birth and age (continued)

Kvinder										
Fødsels- år	1/1 1989		Bevægelse i 1989					1/1 1990		
	Alder	Antal	Alder	Tilgang på grund af fødsel og indvandring	Afgang på grund af		Netto-tilgang	Korrektion ¹	Antal	Alder
					Død	Udvandring				
1	2	3	4	5	6	7	8	9	10	11
1928	60	26 114	60	20	121	12	÷ 113	÷ 2	25 867	61
			61	21	144	9	÷ 132			
1927	61	25 680	61	11	138	8	÷ 135	÷ 1	25 415	62
			62	20	139	10	÷ 129			
1926	62	26 385	62	16	152	5	÷ 141	÷ 2	26 083	63
			63	25	173	11	÷ 159			
1925	63	26 480	63	17	162	12	÷ 157	÷ 2	26 151	64
			64	17	182	5	÷ 170			
1924	64	26 833	64	16	178	6	÷ 168	÷ 1	26 447	65
			65	14	221	10	÷ 217			
1923	65	26 740	65	18	201	4	÷ 187	÷ 4	26 347	66
			66	15	211	6	÷ 202			
1922	66	25 634	66	10	207	2	÷ 199	3	25 181	67
			67	16	254	19	÷ 257			
1921	67	27 322	67	16	206	5	÷ 195	÷ 2	26 868	68
			68	10	260	7	÷ 257			
1920	68	27 789	68	7	255	7	÷ 255	÷ 3	27 222	69
			69	7	312	4	÷ 309			
1919	69	23 385	69	9	247	5	÷ 243	÷ 1	22 889	70
			70	11	256	7	÷ 252			
1918	70	23 908	70	3	273	4	÷ 274	÷ 1	23 337	71
			71	9	303	2	÷ 296			
1917	71	23 001	71	2	298	3	÷ 299	÷ 3	22 409	72
			72	6	294	2	÷ 290			
1916	72	22 458	72	4	294	1	÷ 291	÷ 3	21 826	73
			73	7	342	3	÷ 338			
1915	73	21 610	73	3	308	3	÷ 308	-	21 002	74
			74	6	303	3	÷ 300			
1914	74	22 361	74	8	344	3	÷ 339	-	21 644	75
			75	10	384	4	÷ 378			
1913	75	21 732	75	7	412	2	÷ 407	÷ 2	20 914	76
			76	7	413	3	÷ 409			
1912	76	21 014	76	5	403	1	÷ 399	÷ 3	20 201	77
			77	3	413	1	÷ 411			
1911	77	19 789	77	2	422	-	÷ 420	÷ 6	18 908	78
			78	6	459	2	÷ 455			
1910	78	19 012	78	9	469	2	÷ 462	÷ 3	18 044	79
			79	2	505	-	÷ 503			
1909	79	18 441	79	5	503	-	÷ 498	÷ 1	17 426	80
			80	4	519	1	÷ 516			
1908	80	16 851	80	3	522	4	÷ 523	÷ 3	15 819	81
			81	2	508	-	÷ 506			

¹ Se side 149.

Kvinder

Fødsels- år	1/1 1989		Bevægelse i 1989					1/1 1990		
	Alder	Antal	Alder	Tilgang på grund af fødsel og indvandring	Afgang på grund af		Netto-tilgang	Korrektion ¹	Antal	Alder
					Død	Udvandring				
1	2	3	4	5	6	7	8	9	10	11
1907	81	15 102	81	2	495	1	÷ 494	÷ 4	14 058	82
			82	3	547	2	÷ 546			
1906	82	13 949	82	3	494	2	÷ 493	1	12 935	83
			83	1	522	1	÷ 522			
1905	83	12 506	83	-	520	-	÷ 520	÷ 2	11 418	84
			84	7	573	-	÷ 566			
1904	84	11 240	84	2	541	1	÷ 540	÷ 3	10 152	85
			85	2	546	1	÷ 545			
1903	85	9 852	85	-	515	1	÷ 516	÷ 2	8 811	86
			86	1	524	-	÷ 523			
1902	86	8 726	86	1	510	-	÷ 509	÷ 2	7 715	87
			87	1	500	1	÷ 500			
1901	87	7 492	87	-	475	1	÷ 476	2	6 567	88
			88	-	451	-	÷ 451			
1900	88	6 029	88	1	462	-	÷ 461	÷ 3	5 105	89
			89	1	461	-	÷ 460			
1899	89	5 009	89	-	412	1	÷ 413	÷ 4	4 224	90
			90	-	368	-	÷ 368			
1898	90	4 055	90	-	395	-	÷ 395	÷ 1	3 327	91
			91	-	332	-	÷ 332			
1897	91	3 199	91	-	343	1	÷ 344	1	2 543	92
			92	-	312	1	÷ 313			
1896	92	2 592	92	-	313	2	÷ 315	-	2 015	93
			93	-	262	-	÷ 262			
1895	93	1 910	93	-	265	-	÷ 265	÷ 3	1 455	94
			94	-	187	-	÷ 187			
1894	94	1 363	94	-	192	-	÷ 192	÷ 1	1 006	95
			95	-	164	-	÷ 164			
1893	95	984	95	1	146	-	÷ 145	÷ 2	704	96
			96	-	133	-	÷ 133			
1892	96	669	96	-	118	-	÷ 118	-	472	97
			97	-	79	-	÷ 79			
1891	97	422	97	-	79	-	÷ 79	÷ 1	282	98
			98	-	60	-	÷ 60			
1890	98	300	98	-	45	-	÷ 45	÷ 1	210	99
			99	-	44	-	÷ 44			
1889 og før ...	99 og dero. }	417	99	-	41	-	÷ 41	-	244	100 og dero.
			100	1	133	-	÷ 132			
I alt		2 601 613		48 448	28 948	16 421	3 079	120	2 604 812	

¹ Se side 149.

Tabel 83. **Befolkningsregnskab 1989 for kommuner og amter**
Population accounts 1989 for municipalities and counties

	Folketal 1/1 1989	Antal levende- fødtede	Tilflyttet		Samlet tilgang	Antal døde
			fra indland	fra udland		
	1	2	3	4	5	6
101 København	467 850	5 797	34 067	5 866	45 730	8 145
147 Frederiksberg	85 327	940	10 128	1 030	12 098	1 657
I alt	553 177	6 737	44 195	6 896	57 828	9 802
Københavns Amtskommune						
151 Ballerup	45 197	495	2 594	234	3 323	365
153 Brøndby	34 359	454	2 184	208	2 846	279
155 Dragør	12 376	99	676	92	867	97
157 Gentofte	65 032	653	5 418	910	6 981	1 039
159 Gladsaxe	61 198	648	3 969	370	4 987	748
161 Glostrup	19 749	222	1 516	86	1 824	252
163 Herlev	26 904	297	1 653	199	2 149	238
165 Albertslund	29 093	403	2 416	377	3 196	143
167 Hvidovre	48 987	557	3 376	288	4 221	506
169 Høje Tåstrup	44 521	581	2 802	300	3 683	338
171 Ledøje-Smørum	8 924	112	894	61	1 067	36
173 Lyngby-Tårnbæk	49 419	476	3 248	461	4 185	706
175 Rødovre	35 561	376	2 181	201	2 758	436
181 Søllerød	30 865	304	2 249	421	2 974	317
183 Ishøj	20 422	342	1 732	191	2 265	110
185 Tårnby	39 904	403	2 199	211	2 813	481
187 Vallensbæk	11 904	142	795	75	1 012	53
189 Værløse	17 631	192	965	114	1 271	114
I alt	602 046	6 756	40 867	4 799	52 422	6 258
Frederiksborg Amtskommune						
201 Allerød	21 397	264	1 348	159	1 771	135
205 Birkerød	20 784	215	1 361	229	1 805	172
207 Farum	16 835	182	1 321	169	1 672	119
208 Fredensborg-Humblebæk	18 712	220	1 255	125	1 600	170
209 Frederikssund	16 762	197	1 086	86	1 369	159
211 Frederiksværk	17 862	202	1 027	105	1 334	178
213 Græsted-Gilleleje	17 384	207	1 367	200	1 774	181
215 Helsingør	17 363	198	1 152	114	1 464	140
217 Helsingør	56 754	655	2 527	645	3 827	643
219 Hillerød	33 434	357	2 119	275	2 751	347
221 Hundested	8 809	111	586	42	739	106
223 Hørsholm	23 204	239	1 664	315	2 218	227
225 Jægerspris	7 846	85	760	53	898	77
227 Karlebo	18 993	287	1 473	179	1 939	114
229 Skibby	5 831	71	466	20	557	68
231 Skævinge	4 946	59	440	15	514	42
233 Slangerup	7 665	98	722	42	862	59
235 Stenløse	12 576	136	864	81	1 081	77
237 Ølstykke	13 356	156	980	82	1 218	49
I alt	340 513	3 939	22 518	2 936	29 393	3 063

ANM. I alt-tallene for de indenlandske flytninger i hver amt er summen af mellemkommunale flytninger. Det samlede antal flytninger over amtsgrænserne fordelt efter køn og alder fremgår af tabel 58-62.

¹ Omfatter forsvundne og genfundne danske statsborgere og er desuden en afstemningspost.

Fraflyttet		Samlet afgang	Fødsels- overskud	Vandrings- overskud	I alt tilvækst	Korrektion ¹	Folketal 1/1 1990	
til indland	til udland							
7	8	9	10	11	12	13	14	
33 496	5 472	47 113	÷ 2 348	965	÷ 1 383	256	466 723	101
9 122	978	11 757	÷ 717	1 058	341	÷ 57	85 611	147
42 618	6 450	58 870	÷ 3 065	2 023	÷ 1 042	199	552 334	
2 723	220	3 308	130	÷ 115	15	6	45 218	151
2 696	199	3 174	175	÷ 503	÷ 328	10	34 041	153
758	115	970	2	÷ 105	÷ 103	9	12 282	155
4 723	959	6 721	÷ 386	646	260	11	65 303	157
4 219	366	5 333	÷ 100	÷ 246	÷ 346	30	60 882	159
1 444	119	1 815	÷ 30	39	9	÷ 11	19 747	161
1 907	188	2 333	59	÷ 243	÷ 184	÷ 3	26 717	163
2 460	302	2 905	260	31	291	29	29 413	165
3 699	236	4 441	51	÷ 271	÷ 220	÷ 19	48 748	167
3 231	233	3 802	243	÷ 362	÷ 119	÷ 20	44 382	169
630	38	704	76	287	363	÷ 11	9 276	171
3 105	448	4 259	÷ 230	156	÷ 74	÷ 28	49 317	173
2 343	164	2 943	÷ 60	÷ 125	÷ 185	÷ 26	35 350	175
2 298	485	3 100	÷ 13	÷ 113	÷ 126	19	30 758	181
1 847	141	2 098	232	÷ 65	167	÷ 14	20 575	183
2 292	232	3 005	÷ 78	÷ 114	÷ 192	7	39 719	185
1 054	56	1 163	89	÷ 240	÷ 151	÷ 1	11 752	187
1 196	182	1 492	78	÷ 299	÷ 221	÷ 1	17 409	189
42 625	4 683	53 566	498	÷ 1 642	÷ 1 144	÷ 13	600 889	
1 419	198	1 752	129	÷ 110	19	÷ 6	21 410	201
1 513	238	1 923	43	÷ 161	÷ 118	5	20 671	205
1 419	184	1 722	63	÷ 113	÷ 50	÷ 8	16 777	207
1 243	191	1 604	50	÷ 54	÷ 4	÷ 1	18 707	208
1 048	72	1 279	38	52	90	7	16 859	209
977	99	1 254	24	56	80	÷ 1	17 941	211
1 285	110	1 576	26	172	198	÷ 11	17 571	213
1 146	110	1 396	58	10	68	1	17 432	215
2 640	603	3 886	12	÷ 71	÷ 59	6	56 701	217
2 226	205	2 778	10	÷ 37	÷ 27	÷ 19	33 388	219
558	40	704	5	30	35	÷ 4	8 840	221
1 672	343	2 242	12	÷ 36	÷ 24	÷ 4	23 176	223
638	33	748	8	142	150	÷ 8	7 988	225
1 679	234	2 027	173	÷ 261	÷ 88	7	18 912	227
420	17	505	3	49	52	3	5 886	229
429	20	491	17	6	23	-	4 969	231
643	46	748	39	75	114	÷ 3	7 776	233
901	89	1 067	59	÷ 45	14	÷ 2	12 588	235
970	87	1 106	107	5	112	7	13 475	237
22 826	2 919	28 808	876	÷ 291	585	÷ 31	341 067	

TRANSLATION. - HEADING, Column 1: population at 1 January 1986; 2: live births; 3-4: migration into area; 3: from rest of Denmark; 4: from foreign countries; 5: total gross increase; 6: deaths; 7-8: migration out of area; 7: to rest of Denmark; 8: to foreign countries; 9: total gross decrease; 10: natural increase (births minus deaths); 11: migration increase (inward minus outward); 12: total net increase; 13: correction; 14: population at 1 January 1987.

Tabel 83. **Befolkningsregnskab 1989 for kommuner og amtskommuner**

(fortsat) Population accounts 1989 for municipalities and counties (continued)

	Folketal 1/1 1989	Antal levende- fødte	Tilflyttet		Samlet tilgang	Antal døde
			fra indland	fra udland		
	1	2	3	4	5	6
Roskilde Amt						
251 Bramsnæs	7 800	95	523	35	653	66
253 Greve	45 287	523	3 102	318	3 943	287
255 Gundsø	12 280	148	936	92	1 176	70
257 Hvalsø	7 202	81	411	40	532	51
259 Køge	36 211	451	2 088	220	2 759	357
261 Lejre	8 311	92	649	60	801	44
263 Ramsø	8 742	110	584	86	780	55
265 Roskilde	48 996	526	2 801	338	3 665	565
267 Skovbo	13 120	157	850	61	1 068	117
269 Solrød	18 971	218	1 317	115	1 650	117
271 Valle	9 073	99	779	55	933	79
I alt	215 993	2 500	14 040	1 420	17 960	1 808
Vestsjællands Amt						
301 Bjergsted	7 589	79	613	23	715	101
303 Dianalund	7 069	85	478	46	609	114
305 Dragsholm	12 522	141	841	60	1 042	172
307 Fuglebjerg	6 254	79	516	28	623	69
309 Gørlev	5 851	61	443	20	524	71
311 Hashøj	6 254	74	529	53	656	67
313 Haslev	13 701	139	894	56	1 089	138
315 Holbæk	31 084	390	1 635	208	2 233	352
317 Hvidebæk	5 473	75	464	21	560	62
319 Høng	7 893	81	770	29	880	103
321 Jernløse	5 504	66	459	32	557	60
323 Kalundborg	19 319	210	921	128	1 259	239
325 Korsør	20 538	250	915	104	1 269	240
327 Nykøbing-Rørvig	7 011	76	561	28	665	94
329 Ringsted	28 464	323	1 175	173	1 671	325
331 Skælskør	11 102	105	654	73	832	149
333 Slagelse	34 075	388	1 998	320	2 706	431
335 Sorø	14 179	154	931	71	1 156	188
337 Stenlille	5 082	66	496	30	592	50
339 Svinninge	6 248	84	466	33	583	83
341 Tornved	8 785	117	528	26	671	130
343 Trundholm	10 242	125	796	46	967	118
345 Tølløse	9 032	103	661	35	799	83
I alt	283 271	3 271	17 744	1 643	22 658	3 439
Storstrøms Amt						
351 Fakse	11 489	136	766	35	937	182
353 Fladså	7 285	100	523	29	652	73
355 Holeby	4 515	39	310	15	364	72
357 Holmegård	6 581	77	456	41	574	57
359 Højreby	4 389	27	338	20	385	52
361 Langebæk	5 981	59	460	30	549	63
363 Maribo	11 488	101	715	32	848	196
365 Møn	11 131	105	650	43	798	200
367 Nakskov	16 046	161	832	62	1 055	275
369 Nykøbing F.	25 168	246	1 518	155	1 919	371
371 Nysted	5 702	67	481	23	571	92
373 Næstved	45 182	478	2 172	286	2 936	547
375 Nr. Alslev	9 623	95	731	88	914	140
377 Præstø	7 015	66	550	69	685	83
379 Ravnsborg	6 461	72	465	15	552	112

¹ Se side 154.

Fraflyttet		Samlet afgang	Fødsels- overskud	Vandrings- overskud	I alt tilvækst	Korrektion ¹	Folketal 1/1 1990	
til indland	til udland							
7	8	9	10	11	12	13	14	
490	29	585	29	39	68	-	7 868	251
3 241	330	3 858	236	÷ 151	85	÷ 26	45 346	253
788	104	962	78	136	214	÷ 2	12 492	255
510	31	592	30	÷ 90	÷ 60	-	7 142	257
1 673	117	2 147	94	518	612	÷ 2	36 821	259
626	60	730	48	23	71	1	8 383	261
662	55	772	55	÷ 47	8	2	8 752	263
2 710	323	3 598	÷ 39	106	67	18	49 081	265
954	73	1 144	40	÷ 116	÷ 76	12	13 056	267
1 501	103	1 721	101	÷ 172	÷ 71	÷ 8	18 892	269
773	28	880	20	33	53	5	9 131	271
13 928	1 253	16 989	692	279	971	-	216 964	
687	32	820	÷ 22	÷ 83	÷ 105	÷ 11	7 473	301
496	29	639	÷ 29	÷ 1	÷ 30	13	7 052	303
798	33	1 003	÷ 31	70	39	2	12 563	305
530	31	630	10	÷ 17	÷ 7	÷ 7	6 240	307
449	25	545	÷ 10	÷ 11	÷ 21	÷ 2	5 828	309
579	22	668	7	÷ 19	÷ 12	6	6 248	311
945	64	1 147	1	÷ 59	÷ 58	2	13 645	313
1 654	154	2 160	38	35	73	÷ 6	31 151	315
465	14	541	13	6	19	13	5 505	317
698	29	830	÷ 22	72	50	-	7 943	319
515	31	606	6	÷ 55	÷ 49	1	5 456	321
907	106	1 252	÷ 29	36	7	÷ 5	19 321	323
1 044	82	1 366	10	÷ 107	÷ 97	2	20 443	325
467	31	592	÷ 18	91	73	÷ 2	7 082	327
1 321	98	1 744	÷ 2	÷ 71	÷ 73	2	28 393	329
638	46	833	÷ 44	43	÷ 1	-	11 101	331
1 896	162	2 489	÷ 43	260	217	÷ 13	34 279	333
816	53	1 057	÷ 34	133	99	4	14 282	335
438	15	503	16	73	89	-	5 171	337
487	22	592	1	÷ 10	÷ 9	4	6 243	339
493	29	652	÷ 13	32	19	÷ 4	8 800	341
654	40	812	7	148	155	-	10 397	343
683	42	808	20	÷ 29	÷ 9	2	9 025	345
17 660	1 190	22 289	÷ 168	537	369	1	283 641	
672	33	887	÷ 46	96	50	8	11 547	351
632	30	735	27	÷ 110	÷ 83	÷ 1	7 201	353
358	4	434	÷ 33	÷ 37	÷ 70	1	4 446	355
513	23	593	20	÷ 39	÷ 19	2	6 564	357
368	11	431	÷ 25	÷ 21	÷ 46	2	4 345	359
428	22	513	÷ 4	40	36	2	6 019	361
736	46	978	÷ 95	÷ 35	÷ 130	7	11 365	363
571	40	811	÷ 95	82	÷ 13	4	11 122	365
736	55	1 066	÷ 114	103	÷ 11	2	16 037	367
1 402	106	1 879	÷ 125	165	40	6	25 214	369
522	20	634	÷ 25	÷ 38	÷ 63	14	5 653	371
2 168	228	2 943	÷ 69	62	÷ 7	-	45 175	373
679	50	869	÷ 45	90	45	÷ 4	9 664	375
470	54	607	÷ 17	95	78	÷ 6	7 087	377
481	18	611	÷ 40	÷ 19	÷ 59	÷ 4	6 398	379

Tabel 83. **Befolkningsregnskab 1989 for kommuner og amtskommuner**

(fortsat) Population accounts 1989 for municipalities and counties (continued)

	Folketal 1/1 1989	Antal levende- fødtede	Tilflyttet		Samlet tilgang	Antal døde
			fra indland	fra udland		
	1	2	3	4	5	6
381 Rudbjerg	3 772	42	330	11	383	46
383 Rødby	7 170	94	508	35	637	95
385 Rønnede	6 480	61	542	24	627	72
387 Saksøbing	9 413	79	632	21	732	168
389 Stevns	10 542	147	670	44	861	131
391 Stubbeøbing	6 952	74	485	28	587	89
393 Suså	7 955	78	565	36	679	77
395 Sydfalster	6 698	71	541	17	629	78
397 Vordingborg	19 969	215	1 329	104	1 648	261
I alt	257 007	2 690	16 569	1 263	20 522	3 532
Bornholms Amt						
401 Allinge-Gudhjem	8 168	92	443	40	575	114
403 Hasle	6 638	71	438	21	530	64
405 Nekse ²	8 959	96	387	47	530	106
407 Rønne	15 278	177	860	61	1 098	191
409 Åkirkeby	6 948	72	403	33	508	79
411 Christiansø	114	2	15	-	17	4
I alt	46 105	510	2 546	202	3 258	558
Fyns Amt						
421 Assens	10 660	118	673	46	837	161
423 Bogense	6 100	56	450	55	561	89
425 Broby	6 396	68	393	28	489	67
427 Egebjerg	8 557	117	629	41	787	97
429 Ejby	9 800	128	665	34	827	129
431 Fåborg	17 268	195	861	92	1 148	239
433 Glamsbjerg	5 804	71	466	25	562	72
435 Gudme	6 013	80	510	38	628	60
437 Hårby	4 906	55	352	31	438	81
439 Kerteminde	10 311	123	664	50	837	127
441 Langeskov	5 998	76	443	17	536	43
443 Marstal	3 602	35	236	21	292	75
445 Middelfart	18 485	232	974	101	1 307	230
447 Munkebo	5 980	62	393	53	508	36
449 Nyborg	18 242	155	919	124	1 198	240
451 Nr. Åby	5 250	58	399	21	478	63
461 Odense	174 948	2 055	8 187	1 543	11 785	1 963
471 Otterup	11 016	107	555	44	706	126
473 Ringe	11 075	146	723	43	912	145
475 Rudkøbing	6 884	66	402	29	497	105
477 Ryslinge	7 062	104	562	44	710	83
479 Svendborg	40 868	474	2 410	342	3 226	477
481 Sydlangeland	4 762	43	292	28	363	75
483 Sønderø	11 087	125	795	63	983	119
485 Tommerup	7 468	80	535	24	639	78
487 Tranekær	3 813	27	243	32	302	83
489 Ullerslev	4 814	59	310	15	384	50
491 Vissenbjerg	5 965	66	448	24	538	49
493 Ærøskøbing	4 344	30	224	23	277	78
495 Ørbæk	6 565	90	522	14	626	71
497 Årslev	8 895	106	547	38	691	71
499 Årup	5 173	59	374	27	460	53
I alt	458 111	5 266	26 156	3 110	34 532	5 435

¹ Se side 152.² Inkl. Christiansø.

Fraflyttet		Samlet afgang	Fødsels- overskud	Vandrings- overskud	I alt tilvækst	Korrek- tion ¹	Folketal 1/1 1990	
til indland	til udland							
7	8	9	10	11	12	13	14	
348	17	411	÷ 4	÷ 24	÷ 28	÷ 4	3 740	381
557	21	673	÷ 1	÷ 35	÷ 36	-	7 134	383
461	31	564	÷ 11	74	63	5	6 548	385
540	18	726	÷ 89	95	6	÷ 4	9 415	387
594	55	780	16	65	81	2	10 625	389
518	28	635	÷ 15	÷ 33	÷ 48	÷ 6	6 898	391
521	36	634	1	44	45	÷ 8	7 992	393
540	26	644	÷ 7	÷ 8	÷ 15	÷ 1	6 682	395
1 244	80	1 585	÷ 46	109	63	9	20 041	397
16 059	1 052	20 643	÷ 842	721	÷ 121	26	256 912	
465	50	629	÷ 22	÷ 32	÷ 54	1	8 115	401
430	22	516	7	7	14	-	6 652	403
408	53	567	÷ 10	÷ 27	÷ 37	÷ 5	8 917	405
919	79	1 189	÷ 14	÷ 77	÷ 91	-	15 187	407
431	33	543	÷ 7	÷ 28	÷ 35	-	6 913	409
11	-	15	÷ 2	4	2	-	116	411
2 664	237	3 459	÷ 48	÷ 153	÷ 201	÷ 4	45 900	
649	76	886	÷ 43	÷ 6	÷ 49	4	10 615	421
400	49	538	÷ 33	56	23	÷ 5	6 118	423
444	46	557	1	÷ 69	÷ 68	-	6 328	425
631	46	774	20	÷ 7	13	4	8 574	427
620	37	786	÷ 1	42	41	1	9 842	429
800	87	1 126	÷ 44	66	22	÷ 11	17 279	431
432	25	529	÷ 1	34	33	1	5 838	433
465	45	570	20	38	58	÷ 1	6 070	435
301	24	406	÷ 26	58	32	3	4 941	437
589	55	771	÷ 4	70	66	÷ 6	10 371	439
471	21	535	33	÷ 32	1	÷ 1	5 998	441
237	14	326	÷ 40	6	÷ 34	1	3 569	443
894	94	1 218	2	87	89	3	18 577	445
485	33	554	26	÷ 72	÷ 46	÷ 1	5 933	447
902	83	1 225	÷ 85	58	÷ 27	÷ 8	18 207	449
381	40	484	÷ 5	÷ 1	÷ 6	4	5 248	451
7 487	1 186	10 636	92	1 057	1 149	36	176 133	461
692	54	872	÷ 19	÷ 147	÷ 166	÷ 7	10 843	471
746	39	930	1	÷ 19	÷ 18	÷ 8	11 049	473
377	18	500	÷ 39	36	÷ 3	÷ 3	6 878	475
562	18	663	21	26	47	3	7 112	477
2 337	253	3 067	÷ 3	162	159	3	41 030	479
280	13	368	÷ 32	27	÷ 5	÷ 3	4 754	481
772	59	950	6	27	33	÷ 3	11 117	483
486	26	590	2	47	49	1	7 518	485
259	13	355	÷ 56	3	÷ 53	÷ 1	3 759	487
318	11	379	9	÷ 4	5	1	4 820	489
458	8	515	17	6	23	÷ 9	5 979	491
208	20	306	÷ 48	19	÷ 29	-	4 315	493
541	21	633	19	÷ 26	÷ 7	2	6 560	495
614	38	723	35	÷ 67	÷ 32	6	8 869	497
447	23	523	6	÷ 69	÷ 63	-	5 110	499
25 285	2 575	33 295	÷ 169	1 406	1 237	6	459 354	

Tabel 83. **Befolkningsregnskab 1989 for kommuner og amter**

(fortsat) Population accounts 1989 for municipalities and counties (continued)

	Folketal 1/1 1989	Antal levende- fødte	Tilflyttet		Samlet tilgang	Antal døde
			fra indland	fra udland		
	1	2	3	4	5	6
Sønderjyllands Amt						
501 Augustenborg	6 526	82	417	7	506	84
503 Bov	10 538	119	634	88	841	100
505 Bredebro	3 922	54	244	38	336	48
507 Broager	6 098	81	335	28	444	59
509 Christiansfeld	9 066	153	701	148	1 002	109
511 Gram	5 135	64	382	22	468	77
513 Gråsten	6 917	78	471	48	597	83
515 Haderslev	30 220	331	1 909	216	2 456	428
517 Højer	3 051	43	187	15	245	33
519 Lundtoft	6 182	82	367	28	477	77
521 Løgumkloster	6 948	95	438	32	565	71
523 Nordborg	14 654	156	749	75	980	132
525 Nr. Rangstrup	10 020	150	625	60	835	105
527 Rødding	10 817	134	780	36	950	112
529 Rødekro	11 113	159	728	170	1 057	84
531 Skærbæk	7 725	109	404	52	565	99
533 Sundeved	5 251	84	364	30	478	50
535 Sydals	6 698	80	515	52	647	74
537 Sønderborg	28 048	349	2 212	245	2 806	328
539 Tinglev	10 370	143	631	75	849	129
541 Tønder	12 580	148	756	114	1 018	147
543 Vojens	16 930	210	872	86	1 168	169
545 Åbenrå	21 349	208	1 480	202	1 890	266
I alt	250 158	3 112	16 201	1 867	21 180	2 864
Ribe Amt						
551 Billund	7 692	94	643	64	801	54
553 Blåbjerg	6 592	82	350	33	465	90
555 Blåvandshuk	3 852	44	220	24	288	39
557 Bramming	12 913	191	604	63	858	134
559 Brørup	6 272	84	389	38	511	67
561 Esbjerg	81 480	1 028	3 005	646	4 679	756
563 Fanø	3 203	40	189	25	254	40
565 Grindsted	17 135	200	770	92	1 062	171
567 Helle	8 318	101	371	31	503	74
569 Holsted	6 858	90	474	52	616	71
571 Ribe	17 864	238	936	112	1 286	193
573 Varde	18 996	249	1 129	112	1 490	234
575 Vejen	16 056	212	1 022	152	1 386	178
577 Ølgod	11 229	161	548	61	770	140
I alt	218 460	2 814	10 650	1 505	14 969	2 241
Vejle Amt						
601 Brædstrup	8 369	92	553	30	675	109
603 Børkop	10 578	106	621	114	841	107
605 Egtved	14 033	163	916	60	1 139	149
607 Fredericia	45 992	539	1 790	364	2 693	488
609 Gedved	9 625	122	645	35	802	111
611 Give	13 595	169	730	69	968	173
613 Hedensted	14 605	209	816	74	1 099	108
615 Horsens	54 940	651	2 559	400	3 610	605
617 Jelling	4 925	63	531	41	635	54
619 Juelsminde	14 632	153	825	90	1 068	162
621 Kolding	57 128	720	2 795	410	3 925	655
623 Lunderskov	4 859	65	367	46	478	43

¹ Se side 154.

Fraflyttet		Samlet afgang	Fødsels- overskud	Vandrings- overskud	I alt tilvækst	Korrekt- tion ¹	Folketal 1/1 1990	
til indland	til udland							
7	8	9	10	11	12	13	14	
477	20	581	÷ 2	÷ 73	÷ 75	÷ 5	6 446	501
571	90	761	19	61	80	3	10 621	503
258	14	320	6	10	16	7	3 945	505
365	19	443	22	÷ 21	1	-	6 099	507
763	27	899	44	59	103	7	9 176	509
374	33	484	÷ 13	÷ 3	÷ 16	3	5 122	511
462	32	577	÷ 5	25	20	15	6 952	513
1 751	170	2 349	÷ 97	204	107	3	30 330	515
206	14	253	10	÷ 18	÷ 8	2	3 045	517
418	48	543	5	÷ 71	÷ 66	4	6 120	519
436	26	533	24	8	32	8	6 988	521
784	72	988	24	÷ 32	÷ 8	18	14 664	523
715	61	881	45	÷ 91	÷ 46	÷ 9	9 965	525
784	49	945	22	÷ 17	5	÷ 1	10 821	527
907	90	1 081	75	÷ 99	÷ 24	÷ 3	11 086	529
420	31	550	10	5	15	÷ 5	7 735	531
384	28	462	34	÷ 18	16	÷ 4	5 263	533
538	59	671	6	÷ 30	÷ 24	-	6 674	535
2 004	221	2 553	21	232	253	÷ 10	28 291	537
564	85	778	14	57	71	÷ 1	10 440	539
833	88	1 068	1	÷ 51	÷ 50	2	12 532	541
975	90	1 234	41	÷ 107	÷ 66	÷ 30	16 834	543
1 371	150	1 787	÷ 58	161	103	11	21 463	545
16 360	1 517	20 741	248	191	439	15	250 612	
529	65	648	40	113	153	4	7 849	551
373	38	501	÷ 8	÷ 28	÷ 36	-	6 556	553
245	22	306	5	÷ 23	÷ 18	2	3 836	555
741	63	938	57	÷ 137	÷ 80	-	12 833	557
448	34	549	17	÷ 55	÷ 38	÷ 7	6 227	559
3 314	575	4 645	272	÷ 238	34	÷ 10	81 504	561
203	26	269	-	÷ 15	÷ 15	-	3 188	563
887	72	1 130	29	÷ 97	÷ 68	÷ 1	17 066	565
444	23	541	27	÷ 65	÷ 38	÷ 1	8 279	567
502	37	610	19	÷ 13	6	÷ 2	6 862	569
990	86	1 269	45	÷ 28	17	÷ 9	17 872	571
1 007	106	1 347	15	128	143	÷ 5	19 134	573
1 045	93	1 316	34	36	70	÷ 5	16 121	575
568	39	747	21	2	23	3	11 255	577
11 296	1 279	14 816	573	÷ 420	153	÷ 31	218 582	
540	48	697	÷ 17	÷ 5	÷ 22	÷ 3	8 344	601
782	58	947	÷ 1	÷ 105	÷ 106	÷ 3	10 469	603
935	70	1 154	14	÷ 29	÷ 15	÷ 3	14 015	605
1 846	279	2 613	51	29	80	-	46 072	607
678	52	841	11	÷ 50	÷ 39	7	9 593	609
821	49	1 043	÷ 4	÷ 71	÷ 75	4	13 524	611
823	75	1 006	101	÷ 8	93	1	14 699	613
2 419	318	3 342	46	222	268	2	55 210	615
502	30	586	9	40	49	-	4 974	617
883	77	1 122	÷ 9	÷ 45	÷ 54	÷ 8	14 570	619
2 666	448	3 769	65	91	156	1	57 285	621
446	16	505	22	÷ 49	÷ 27	1	4 833	623

Tabel 83. **Befolkningsregnskab 1989 for kommuner og amter**
(fortsat) Population accounts 1989 for municipalities and counties (continued)

	Folketal 1/1 1989	Antal levende- fødte	Tilflyttet		Samlet tilgang	Antal døde
			fra indland	fra udland		
	1	2	3	4	5	6
625 Nr. Snede	7 287	88	397	33	518	86
627 Tørring-Uldum	11 579	144	709	22	875	114
629 Vamdrup	6 821	93	339	39	471	79
631 Vejle	50 879	575	3 058	362	3 995	569
I alt	329 847	3 952	17 651	2 189	23 792	3 612
Ringkøbing Amt						
651 Avlum-Haderup	6 660	73	397	34	504	62
653 Brande	8 477	103	535	46	684	105
655 Egvad	9 545	124	602	37	763	107
657 Herning	56 376	706	2 678	355	3 739	493
659 Holmsland	5 390	73	265	37	375	44
661 Holstebro	38 439	519	1 963	312	2 794	337
663 Ikast	21 923	314	1 009	131	1 454	151
665 Lemvig	19 129	241	868	85	1 194	202
667 Ringkøbing	16 944	219	890	86	1 195	179
669 Skjern	12 500	168	706	64	938	138
671 Struer	18 950	231	1 100	93	1 424	199
673 Thyborøn-Harboør	5 301	76	188	21	285	36
675 Thyholm	3 864	43	174	16	233	53
677 Trehøje	9 239	157	558	50	765	89
679 Ulfborg-Vemb	7 083	83	464	71	618	93
681 Videbæk	11 989	190	584	63	837	109
683 Vinderup	8 178	122	353	50	525	86
685 Åskov	6 847	98	477	45	620	65
I alt	266 834	3 540	13 811	1 596	18 947	2 548
Århus Amt						
701 Ebeltoft	12 828	146	1 055	117	1 318	151
703 Galten	9 691	130	623	34	787	66
705 Gjern	7 252	102	533	42	677	73
707 Grenå	18 389	215	915	127	1 257	217
709 Hadsten	10 843	137	665	59	861	80
711 Hammel	9 923	106	608	34	748	117
713 Hinnerup	9 985	115	700	62	877	45
715 Hørning	7 410	84	541	31	656	52
717 Langå	8 132	101	510	34	645	73
719 Mariager	8 130	88	483	55	626	84
721 Midtdjurs	7 532	88	520	29	637	84
723 Nørhald	8 661	100	578	36	714	80
725 Nr. Djurs	7 644	111	530	39	680	79
727 Odder	18 506	242	943	181	1 366	166
729 Purhus	8 768	108	511	35	654	76
731 Randers	61 137	702	3 013	315	4 030	819
733 Rosenholm	9 522	113	724	37	874	104
735 Rougsø	8 049	91	434	30	555	96
737 Ry	9 737	102	628	48	778	102
739 Rønde	5 964	74	437	71	582	62
741 Samsø	4 451	36	253	33	322	92
743 Silkeborg	47 889	626	2 424	299	3 349	481
745 Skanderborg	19 667	247	1 193	127	1 567	191
747 Sønderhald	8 214	95	577	38	710	75
749 Them	6 367	85	515	29	629	68
751 Århus	259 493	3 466	13 178	2 650	19 294	2 471
I alt	594 184	7 510	33 091	4 592	45 193	6 004

Fraflyttet		Samlet afgang	Fødsels- overskud	Vandrings- overskud	I alt tilvækst	Korrekt- tion ¹	Folketal 1/1 1990	
til indland	til udland							
7	8	9	10	11	12	13	14	
428	35	549	2	÷ 33	÷ 31	÷ 2	7 254	625
762	36	912	30	÷ 67	÷ 37	-	11 542	627
424	38	541	14	÷ 84	÷ 70	-	6 751	629
2 661	371	3 601	6	388	394	÷ 10	51 263	631
17 616	2 000	23 228	340	224	564	÷ 13	330 398	
398	44	504	11	÷ 11	-	1	6 661	651
506	47	658	÷ 2	28	26	÷ 2	8 501	653
627	53	787	17	÷ 41	÷ 24	÷ 7	9 514	655
2 670	284	3 447	213	79	292	19	56 687	657
362	34	440	29	÷ 94	÷ 65	6	5 331	659
2 151	226	2 714	182	÷ 102	80	10	38 529	661
1 201	113	1 465	163	÷ 174	÷ 11	11	21 923	663
995	113	1 310	39	÷ 155	÷ 116	6	19 019	665
928	80	1 187	40	÷ 32	8	-	16 952	667
703	50	891	30	17	47	11	12 558	669
910	99	1 208	32	184	216	÷ 4	19 162	671
226	21	283	40	÷ 38	2	÷ 3	5 300	673
179	15	247	÷ 10	÷ 4	÷ 14	÷ 2	3 848	675
580	39	708	68	÷ 11	57	÷ 2	9 294	677
505	78	676	÷ 10	÷ 48	÷ 58	÷ 4	7 021	679
641	47	797	81	÷ 41	40	-	12 029	681
469	33	588	36	÷ 99	÷ 63	-	8 115	683
508	37	610	33	÷ 23	10	÷ 6	6 851	685
14 559	1 413	18 520	992	÷ 565	427	34	267 295	
820	110	1 081	÷ 5	242	237	÷ 6	13 059	701
639	47	752	64	÷ 29	35	3	9 729	703
539	42	654	29	÷ 6	23	1	7 276	705
984	164	1 365	÷ 2	÷ 106	÷ 108	÷ 6	18 275	707
689	71	840	57	÷ 36	21	÷ 1	10 863	709
587	50	754	÷ 11	5	÷ 6	6	9 923	711
625	88	758	70	49	119	÷ 3	10 101	713
544	35	631	32	÷ 7	25	2	7 437	715
538	36	647	28	÷ 30	÷ 2	-	8 130	717
497	29	610	4	12	16	-	8 146	719
394	47	525	4	108	112	3	7 647	721
641	32	753	20	÷ 59	÷ 39	5	8 627	723
579	44	702	32	÷ 54	÷ 22	3	7 625	725
875	84	1 125	76	165	241	÷ 3	18 744	727
629	24	729	32	÷ 107	÷ 75	3	8 696	729
2 926	390	4 135	÷ 117	12	÷ 105	÷ 12	61 020	731
629	50	783	9	82	91	÷ 9	9 604	733
432	49	577	÷ 5	÷ 17	÷ 22	÷ 2	8 025	735
619	55	776	-	2	2	3	9 742	737
467	67	596	12	÷ 26	÷ 14	-	5 950	739
250	38	380	÷ 56	÷ 2	÷ 58	1	4 394	741
2 158	320	2 959	145	245	390	1	48 280	743
1 235	128	1 554	56	÷ 43	13	÷ 11	19 669	745
502	44	621	20	69	89	-	8 303	747
465	26	559	17	53	70	4	6 441	749
12 324	2 600	17 395	995	904	1 899	45	261 437	751
31 587	4 670	42 261	1 506	1 426	2 932	27	597 143	

Tabel 83. Befolkningsregnskab 1989 for kommuner og amter
(fortsat) Population accounts 1989 for municipalities and counties (continued)

	Folketal 1/1 1989	Antal levende- fødte	Tilflyttet		Samlet tilgang	Antal døde
			fra indland	fra udland		
	1	2	3	4	5	6
Viborg Amt						
761 Bjerringbro	13 045	171	744	95	1 010	133
763 Fjends	8 098	95	450	35	580	77
765 Hanstholm	6 067	90	356	46	492	60
767 Hvorslev	6 597	83	412	20	515	58
769 Karup	6 680	96	413	46	555	47
771 Kjellerup	13 329	183	811	134	1 128	182
773 Morsø	23 922	289	664	78	1 031	279
775 Møldrup	7 276	100	478	41	619	96
777 Sallingsund	6 223	82	259	24	365	72
779 Skive	26 858	298	1 449	160	1 907	329
781 Spøttrup	7 868	136	378	37	551	92
783 Sundsøre	6 902	89	385	20	494	103
785 Sydthy	12 332	135	484	44	663	183
787 Thisted	29 780	383	1 089	112	1 584	355
789 Tjele	8 228	100	508	30	638	79
791 Viborg	39 507	439	2 147	262	2 848	456
793 Ålestrup	7 606	104	401	25	530	95
I alt	230 318	2 873	11 428	1 209	15 510	2 696
Nordjyllands Amt						
801 Arden	8 160	132	433	31	596	107
803 Brovst	8 550	110	359	26	495	113
805 Brønderslev	20 243	233	847	81	1 161	216
807 Dronninglund	15 331	150	573	68	791	176
809 Farsø	8 028	93	394	23	510	97
811 Fjerritslev	8 305	111	353	43	507	109
813 Frederikshavn	35 530	427	1 298	189	1 914	355
815 Hadsund	10 521	148	574	47	769	113
817 Hals	10 670	132	513	41	686	105
819 Hirtshals	14 528	181	560	166	907	156
821 Hjørring	34 499	455	1 544	210	2 209	417
823 Hobro	14 149	217	1 060	80	1 357	199
825 Læsø	2 528	25	109	10	144	30
827 Løgstø	10 683	126	616	155	897	149
829 Løkken-Vrå	8 799	115	480	36	631	112
831 Nibe	7 499	97	410	37	544	74
833 Nørager	5 541	71	393	17	481	49
835 Pandrup	10 381	135	512	46	693	108
837 Sejlflod	8 963	124	573	41	738	82
839 Sindal	9 527	125	504	38	667	81
841 Skagen	13 799	138	428	83	649	160
843 Skørping	9 471	108	537	40	685	94
845 Støvring	11 947	165	673	32	870	96
847 Sæby	18 014	226	763	67	1 056	207
849 Åbybro	11 048	117	507	34	658	109
851 Ålborg	154 547	1 742	6 528	1 467	9 737	1 874
861 Års	12 493	178	765	56	999	149
I alt	483 754	5 881	22 306	3 164	31 351	5 537
Hele landet	5 129 778	61 351	309 773	38 391	409 515	59 397

¹ Se side 154.

Fraflyttet		Samlet afgang 9	Fødsels-overskud 10	Vandrings-overskud 11	I alt tilvækst 12	Korrektion ¹ 13	Folketal 1/1 1990 14	
til indland 7	til udland 8							
746	61	940	38	32	70	÷ 3	13 112	761
458	36	571	18	÷ 9	9	÷ 5	8 102	763
447	51	558	30	÷ 96	÷ 66	4	6 005	765
450	43	551	25	÷ 61	÷ 36	2	6 563	767
439	37	523	49	÷ 17	32	1	6 713	769
812	73	1 067	1	60	61	7	13 397	771
774	98	1 151	10	÷ 130	÷ 120	12	23 814	773
440	33	569	4	46	50	÷ 3	7 323	775
328	18	418	10	÷ 63	÷ 53	÷ 2	6 168	777
1 550	134	2 013	÷ 31	÷ 75	÷ 106	4	26 756	779
391	28	511	44	÷ 4	40	1	7 909	781
365	30	498	÷ 14	10	÷ 4	-	6 898	783
543	31	757	÷ 48	÷ 46	÷ 94	÷ 2	12 236	785
1 233	145	1 733	28	÷ 177	÷ 149	3	29 634	787
573	43	695	21	÷ 78	÷ 57	1	8 172	789
2 229	269	2 954	÷ 17	÷ 89	÷ 106	÷ 6	39 395	791
433	28	556	9	÷ 35	÷ 26	÷ 2	7 578	793
12 211	1 158	16 065	177	÷ 732	÷ 555	12	229 775	
481	19	607	25	÷ 36	÷ 11	1	8 150	801
401	32	546	÷ 3	÷ 48	÷ 51	÷ 3	8 496	803
917	68	1 201	17	÷ 57	÷ 40	÷ 4	20 199	805
669	79	924	÷ 26	÷ 107	÷ 133	÷ 3	15 195	807
493	18	608	÷ 4	÷ 94	÷ 98	1	7 931	809
299	42	450	2	55	57	2	8 364	811
1 388	195	1 938	72	÷ 96	÷ 24	÷ 6	35 500	813
511	42	666	35	68	103	÷ 3	10 621	815
498	33	636	27	23	50	÷ 2	10 718	817
668	76	900	25	÷ 18	7	5	14 540	819
1 595	138	2 150	38	21	59	-	34 558	821
777	67	1 043	18	296	314	÷ 8	14 455	823
126	4	160	÷ 5	÷ 11	÷ 16	-	2 512	825
743	39	931	÷ 23	÷ 11	÷ 34	4	10 653	827
563	26	701	3	÷ 73	÷ 70	3	8 732	829
386	18	478	23	43	66	-	7 565	831
424	22	495	22	÷ 36	÷ 14	÷ 9	5 518	833
500	41	649	27	17	44	5	10 430	835
578	49	709	42	÷ 13	29	÷ 2	8 990	837
490	49	620	44	3	47	1	9 575	839
482	85	727	÷ 22	÷ 56	÷ 78	3	13 724	841
526	46	666	14	5	19	-	9 490	843
685	40	821	69	÷ 20	49	÷ 6	11 990	845
768	84	1 059	19	÷ 22	÷ 3	6	18 017	847
609	29	747	8	÷ 97	÷ 89	÷ 5	10 954	849
6 248	1 165	9 287	÷ 132	582	450	22	155 019	851
654	47	850	29	120	149	5	12 647	861
22 479	2 553	30 569	344	438	782	7	484 543	
309 773	34 949	404 119	1 954	3 442	5 396	235	5 135 409	

M. Adoptiener

Tabel 84. Antal adoptioner 1968–1989 fordelt efter adoptionens art og barnets køn
Adoptions 1968–1989 by type and by sex

	Familieadoptioner			Ikke-familieadoptioner			Adoptioner i alt		
	Drenge 1	Piger 2	I alt 3	Drenge 4	Piger 5	I alt 6	Drenge 7	Piger 8	I alt 9
1968	.	.	616	.	.	854	753	717	1 470
1969	.	.	639	.	.	809	746	702	1 448
1970	.	.	606	.	.	697	665	638	1 303
1971	.	.	577	.	.	771	633	715	1 348
1972	.	.	624	.	.	889	665	848	1 513
1973	493	528	1 021	257	489	746	750	1 017	1 767
1974	511	473	984	297	522	819	808	995	1 803
1975	515	598	1 113	295	515	810	810	1 113	1 923
1976	549	545	1 094	168	327	495	717	872	1 589
1977	552	528	1 080	241	482	723	793	1 010	1 803
1978	454	497	951	234	518	752	688	1 015	1 703
1979	328	300	628	257	421	678	585	721	1 306
1980	305	286	591	313	606	919	618	892	1 510
1981	302	332	634	300	520	820	602	852	1 454
1982	299	272	571	289	547	836	588	819	1 407
1983	292	309	601	261	462	723	553	771	1 324
1984	328	293	621	221	375	596	549	668	1 217
1985	338	357	695	252	342	594	590	699	1 289
1986	324	374	698	323	476	799	647	850	1 497
1987	310	339	649	276	357	633	586	696	1 282
1988	345	367	712	250	298	548	595	665	1 260
1989	344	341	685	240	241	481	584	582	1 166

ANM. Ved familieadoptioner forstås adoptioner, hvor den ene ægtefælle adopterer den anden ægtefælles barn.

TRANSLATION. – HEADING, Columns 1-3: family adoptions; 4-6: non-family adoptions; 7-9: total; 1, 4 and 7: males; 2, 5 and 8: females; 3, 6 and 9: adoptions, total. – GENERAL NOTE: Family adoption means that a person adopts his/her spouse's child.

Tabel 85. Antal adoptioner 1989 fordelt efter barnets køn og fødeland
Adoptions 1989 by sex and country of birth

Barnets fødeland	Familieadoptioner			Ikke-familieadoptioner			Adoptioner I alt 7
	Drenge 1	Piger 2	I alt 3	Drenge 4	Piger 5	I alt 6	
Danmark	318	304	622	42	34	76	698
Udlandet	26	37	63	198	207	405	468
Europa	9	12	21	3	5	8	29
Afrika	2	1	3	–	–	–	3
Amerika	1	3	4	64	52	116	120
heraf: Columbia	–	–	–	55	50	105	105
Asien	4	7	11	130	150	280	291
heraf: Indien	1	2	3	14	60	74	77
Sri Lanka	–	–	–	12	11	23	23
Syd Korea	–	3	3	90	72	162	165
Australien og Oceanien	–	–	–	–	–	–	–
Uoplyst	10	14	24	1	–	1	25
I alt	344	341	685	240	241	481	1 166

ANM. Ved familieadoptioner forstås adoptioner, hvor den ene ægtefælle adopterer den anden ægtefælles barn.

ANM. Tabellen er tidligere opgjort efter barnets statsborgerskab. Efter en lovændring i 1986 erhverver et adoptivbarn i visse tilfælde automatisk dansk indfødsret i forbindelse med adoptionen og statsborgerskabsoplysningen giver derfor ikke længere den samme information.

TRANSLATION. – HEADING, Columns 1-3: family adoptions; 4-6: non-family adoptions; 7: total; 1 and 4: males; 2 and 5: females; 3, 6 and 7: adoptions, total. – FRONT COLUMN: country of birth; Danmark: Denmark; Udlandet: foreign countries; I alt: total. – GENERAL NOTE: Family adoption means that a person adopts his/her spouse's child.

Tabel 86. Antal adoptioner 1989 fordelt efter adoptionens art og barnets alder ved adoptionen
Adoptions 1989, by type and by age of child

Barnets alder	Familieadoptioner			Ikke-familieadoptioner			Adoptioner i alt
	Mandens adoption af ægtefællens barn	Kvindens adoption af ægtefællens barn	I alt	Barnet født i Danmark	Barnet født i udlandet	I alt	
	1	2	3	4	5	6	7
Under 1 år	3	1	4	39	165	204	208
1 år	9	-	9	2	130	132	141
2 »	9	1	10	3	48	51	61
3 »	18	2	20	3	25	28	48
4 »	21	1	22	2	12	14	36
5 »	30	2	32	3	8	11	43
6 »	19	1	20	1	4	5	25
7 »	28	1	29	1	3	4	33
8 »	21	2	23	-	2	2	25
9 »	22	2	24	1	-	1	25
10 »	19	2	21	-	2	2	23
11 »	28	1	29	2	-	2	31
12 »	18	5	23	1	-	1	24
13 »	27	2	29	-	-	-	29
14 »	20	1	21	-	-	-	21
15-19 år	137	9	146	7	2	9	155
20-24 »	159	15	174	7	3	10	184
25 år og derover	48	1	49	4	1	5	54
I alt	636	49	685	76	405	481	1 166
Drenge	315	29	344	42	198	240	584
Piger	321	20	341	34	207	241	582

TRANSLATION. - HEADING, Columns 1-3: family adoptions; 1: adoptions of female spouse's child; 2: adoptions of male spouse's child; 3: total; 4-6: non-family adoptions; 4: child born in Denmark; 5: child born outside Denmark; 6: total; 7: adoptions, total. - FRONT COLUMN: age of child, in years; Drenge: males; Piger: females.

Tabel 87. Antal ikke-familieadoptioner 1989 fordelt efter adoptivmoderens og barnets alder ved adoptionen
Non-family adoptions 1989, by age of adoptive mother and child

Barnets alder	Adoptivmoderens alder						I alt
	24 år og derunder	25-29 år	30-34 år	35-39 år	40 år derover	Uoplyst	
	1	2	3	4	5	6	7
Under 1 år	-	22	83	82	13	4	204
1 år	-	16	51	52	13	-	132
2 »	1	2	16	23	9	-	51
3 »	-	4	7	9	8	-	28
4 »	-	1	3	4	5	1	14
5 »	-	-	5	3	3	-	11
6 »	-	-	1	1	3	-	5
7 »	-	-	1	2	1	-	4
8 »	-	-	-	1	1	-	2
9 »	-	-	-	-	1	-	1
10-14 år	-	-	-	1	3	1	5
15-19 »	-	-	-	1	7	1	9
20-24 »	-	-	-	-	8	2	10
25 år og derover	-	-	-	-	2	3	5
I alt	1	45	167	179	77	12	481

TRANSLATION. - HEADING, Columns 1-7: age of adoptive mother, in years; 6: not stated; 7: total. - FRONT COLUMN: age of child, in years.

N. Færøerne

Tabel 88. **Oversigt over befolkningens bevægelser 1931-1989. Færøerne**

Summary vital statistics 1931-1989. Faroe Islands

År	Levende-fødte	Døde i alt	Døde under 1 år	Fødsels-overskud	Netto-udvan-dring til Danmark	Vielser	Middel-folketallet	Pr. 1 000 indbyggere			
								Levende-fødte	Døde	Fødsels-overskud	Vielser
	1	2	3	4	5	6	7	8	9	10	11
1931-35 gnsntl.....	584	240	27	344	93	153	25 100	23,3	9,6	13,7	6,1
1936-40 gnsntl.....	605	226	34	379	187	168	26 100	23,2	8,7	14,5	6,4
1941.....	690	291	42	399	÷ 10	206	27 000	25,6	10,8	14,8	7,6
1942.....	721	259	39	462	1	234	27 400	26,3	9,5	16,9	8,5
1943.....	804	242	30	562	÷ 1	210	27 900	28,8	8,7	20,1	7,5
1944.....	732	226	42	506	1	213	28 500	25,7	7,9	17,8	7,5
1945.....	718	262	39	456	36	202	29 000	24,8	9,0	15,7	7,0
1946.....	708	244	29	464	351	211	29 200	24,2	8,4	15,9	7,2
1947.....	742	236	28	506	÷ 42	256	29 500	25,2	8,0	17,2	8,7
1948.....	821	226	35	595	÷ 345	254	30 200	27,2	7,5	19,7	8,4
1949.....	882	256	24	626	÷ 24	266	30 900	28,5	8,3	20,2	8,6
1950.....	866	281	27	585	÷ 24	285	31 500	27,5	8,9	18,6	9,0
1951.....	857	229	35	628	67	266	32 100	26,7	7,1	19,6	8,3
1952.....	809	240	20	569	458	213	32 500	24,9	7,4	17,5	6,6
1953.....	746	228	20	518	352	199	32 600	22,9	7,0	15,9	6,1
1954.....	757	248	29	509	421	212	32 700	23,1	7,6	15,6	6,5
1955.....	749	221	21	528	161	218	32 600	23,0	6,8	16,2	6,7
1956.....	767	239	22	528	125	226	32 700	23,4	7,3	16,1	6,9
1957.....	746	268	15	478	1	218	33 100	22,5	8,1	14,4	6,6
1958.....	845	226	19	619	83	242	33 800	25,0	6,7	18,3	7,2
1959.....	856	242	24	614	146	225	34 500	24,8	7,0	17,8	6,5
1960.....	764	274	25	490	285	222	34 700	22,0	7,9	14,1	6,4
1961.....	781	206	20	575	186	254	35 000	22,3	5,9	16,4	7,3
1962.....	800	234	13	566	116	268	35 500	22,5	6,6	15,9	7,5
1963.....	848	242	18	606	109	256	35 900	23,6	6,7	16,9	7,1
1964.....	857	253	15	604	108	272	35 400	24,2	7,1	17,1	7,7
1965.....	889	261	15	628	99	280	37 000	24,1	7,1	17,0	7,6
1966.....	969	262	17	707	161	303	37 300	26,0	7,0	19,0	8,1
1967.....	956	289	14	667	94	289	37 500	25,5	7,7	17,8	7,7
1968.....	878	262	16	616	254	235	38 000	23,1	6,9	16,2	6,2
1969.....	843	269	14	574	...	252	38 400	22,0	7,0	15,0	6,6
1970.....	814	287	15	527	...	236	38 600	21,1	7,4	13,7	6,1
1971.....	779	308	18	471	112	197	38 700	20,1	8,0	12,2	5,1
1972.....	798	267	11	531	59	205	38 900	20,5	6,9	13,6	5,3
1973.....	808	303	11	505	÷ 72	203	39 500	20,5	7,7	12,8	5,1
1974.....	798	303	5	495	÷ 160	216	40 100	19,9	7,6	12,3	5,4
1975.....	781	280	10	501	÷ 244	195	40 800	19,1	6,9	12,3	4,8
1976.....	756	291	6	465	144	186	41 400	18,3	7,0	11,2	4,5
1977.....	759	271	9	488	÷ 27	235	41 900	18,1	6,5	11,7	5,6
1978.....	742	303	15	439	÷ 136	242	42 500	17,5	7,1	10,3	5,7
1979.....	790	269	6	521	45	248	43 045	18,4	6,2	12,1	5,8
1980.....	741	309	7	432	÷ 30	244	43 452	17,1	7,1	9,9	5,6
1981.....	753	293	7	460	÷ 61	202	43 857	17,2	6,7	10,5	4,6
1982.....	726	316	9	410	109	217	44 245	16,4	7,1	9,3	4,9
1983.....	669	348	10	321	46	206	44 570	15,0	7,8	7,2	4,6
1984.....	691	345	5	346	÷ 131	200	45 062	15,3	7,7	7,7	4,4
1985.....	738	335	7	403	81	188	45 573	16,2	7,4	8,8	4,1
1986.....	787	367	5	420	÷ 111	222	46 054	17,1	8,0	9,1	4,8
1987.....	777	367	4	410	÷ 227	205	46 682	16,6	7,9	8,8	4,4
1988.....	862	411	11	451	362	237	47 091	18,3	8,7	9,6	5,0
1989.....	933	371	15	562	362	230	47 278	19,7	7,8	11,9	4,9

TRANSLATION. - HEADING, Columns 1-7: absolute figures; 8-11: per 1 000 population; 1 and 8: live births; 2 and 9: deaths, total; 3: deaths during first year of life; 4 and 10: natural increase; 5: net emigration to Denmark; 6 and 11: marriages; 7: mean population.

Tabel 89. **Fertilitets- og reproduktionstallene 1961/65-1989. Færøerne**
Fertility and reproduction rates 1961/65-1989. Faroe Islands

	De aldersbetingede fertilitetskvotienter ¹							Samlet fertilitet ²	Brutto-reproduktions-tallet ²	Netto-reproduktions-tallet ³
	15-19 år	20-24 år	25-29 år	30-34 år	35-39 år	40-44 år	45-49 år			
	1	2	3	4	5	6	7	8	9	10
1961/65 gnsntl.....	46,7	236,8	207,2	157,1	92,9	37,6	2,9	3 906	1 871	1 821
1966/70 »	77,1	228,6	205,2	136,9	87,5	33,0	1,9	3 851	1 895	1 851
1971/75 »	71,3	192,9	176,4	108,2	54,8	20,9	1,7	3 131	1 524	1 490
1976/80 »	58,3	155,2	153,3	94,1	54,0	11,6	0,4	2 635	1 283	1 256
1981/85 »	40,2	132,4	144,1	90,3	39,5	9,7	0,5	2 284	1 100	1 082
1973.....	72,0	216,7	166,0	111,1	56,0	19,3	2,8	3 220	1 533	1 499
1974.....	74,4	179,9	184,2	100,5	47,2	23,9	2,9	3 065	1 499	1 465
1975.....	66,7	168,8	176,9	103,5	46,5	16,9	1,0	2 902	1 346	1 317
1976.....	65,4	162,9	153,5	100,0	50,6	14,1	1,0	2 738	1 355	1 326
1977.....	62,5	158,0	151,6	92,9	59,4	12,3	-	2 684	1 347	1 318
1978.....	48,7	149,1	161,4	91,6	61,0	7,6	-	2 597	1 247	1 220
1979.....	60,1	150,3	155,5	101,9	55,4	14,9	1,0	2 696	1 275	1 247
1980.....	54,8	155,9	144,6	84,2	43,8	9,3	-	2 463	1 192	1 167
1981.....	54,4	145,8	146,2	91,3	48,2	7,5	-	2 467	1 221	1 200
1982.....	45,2	141,8	150,3	89,2	33,2	9,9	-	2 348	1 148	1 129
1983.....	32,8	132,4	129,6	88,2	34,5	12,4	2,3	2 161	962	945
1984.....	35,5	121,8	138,7	89,6	37,4	10,4	-	2 167	1 068	1 050
1985.....	33,1	120,3	155,9	93,2	44,4	8,1	-	2 275	1 103	1 084
1986.....	33,7	136,8	160,4	96,9	41,4	6,3	0,9	2 382	1 172	1 152
1987.....	28,4	116,1	161,6	101,5	44,8	12,7	-	2 326	1 186	1 165
1988.....	24,5	131,8	181,5	115,0	43,8	11,4	0,7	2 543	1 279	1 257
1989.....	35,3	136,2	172,9	138,5	58,7	8,6	-	2 751	1 287	1 265

Anm. De aldersbetingede fertilitetskvotienter, der til og med 1980 er opgjort som samlede gennemsnit for hver femårs-aldersklasse under ét, er fra og med 1981 beregnet som simple gennemsnit af kvotienterne vedrørende de enkelte étårs-aldersklasser af kvinder i de fertile aldre, hvorved man eliminerer virkningerne af forskydninger fra år til år i kvindernes aldersfordeling inden for de enkelte femårs-aldersintervaller. En beregning af fertilitetsmålene i 1981 på grundlag af de to fremgangsmåder viser dog kun beskedne forskelle mellem resultaterne.

^{1, 2} Se bilag 1: Ordforklaringer og bilag 2: Teknisk beskrivelse af beregningsmetoder.

³ *Nettoreproduktions-tallet* angiver for en fem-års periode det antal levendefødte piger, som 1 000 kvinder ville sætte i verden i løbet af de fertile aldre 15-49 år, hvis 1) de 1 000 kvinder fra 0-års alderen antalsmæssigt reduceres svarende til femårets dødelighedsrater, og 2) kvinderne i hver aldersklasse føder netop så mange børn som angivet ved femårets fertilitetskvotienter. For hvert af kalenderårene i 1971-75, 1976-80 og 1981-85 er anvendt dødelighedsraterne fra hvert af disse femår under ét. For årene 1986-1989 er også anvendt dødelighedsraterne fra 1981-85.

TRANSLATION. - HEADING, Columns 1-7: age-specific fertility rates; 8: total fertility rate; 9: gross reproduction rate; 10: net reproduction rate.

Tabel 90. **De aldersbetingede fertilitetskvotienter¹ i og uden for ægteskab 1961/65-1971/75. Færøerne**

Age-specific fertility rates for married women and for other women 1961/65-1971/75. Faroe Islands

	Antal levende-fødte	15-19 år	20-24 år	25-29 år	30-34 år	35-39 år	40-44 år	45-49 år
	1	2	3	4	5	6	7	8
A. Født i ægteskab:								
1961/65 gnsntl.....	765	569,4	407,1	247,8	173,7	103,0	43,3	3,7
1966/70 »	774	719,5	343,6	230,7	148,4	95,8	36,7	2,2
1971/75 »	604	384,6	282,3	191,5	115,7	55,7	22,2	2,2
B. Født uden for ægteskab:								
1961/65 gnsntl.....	70	21,3	55,4	22,6	18,0	9,0	7,0	-
1966/70 »	118	42,9	77,2	51,6	12,3	10,2	-	-
1971/75 »	189	58,6	110,0	65,8	55,6	10,8	-	-

¹ Antal levendefødte pr. 1 000 kvinder i den pågældende alders- og civilstandsklasse.

TRANSLATION. - HEADING, Column 1: live births; 2-8: per 1 000 women in each age group. - FRONT COLUMN: A: births to married women; B: births to other women.

Tabel 91. Antal levendefødte i og uden for ægteskab 1989 fordelt efter moderens alder. Færøerne
Live births to married women and to other women in 1989, by age of mother. Faroe Islands

Moderens alder	Født i ægteskab			Født uden for ægteskab			I alt		
	Dreng 1	Piger 2	I alt 3	Dreng 4	Piger 5	I alt 6	Dreng 7	Piger 8	I alt 9
Under 20 år	3	3	6	29	33	62	32	36	68
20-24 år	55	42	97	81	73	154	136	115	251
25-29 »	112	82	194	53	36	89	165	118	283
30-34 »	79	90	169	32	27	59	111	117	228
35-39 »	39	36	75	9	7	16	48	43	91
40-44 »	4	7	11	-	1	1	4	8	12
45-49 »	-	-	-	-	-	-	-	-	-
I alt	292	260	552	204	177	381	496	437	933

TRANSLATION. - HEADING, Columns 1-3: births to married women; 4-6: births to other women; 7-9: total; 1, 4 and 7: males; 2, 5 and 8: females; 3, 6 and 9: total. - FRONT COLUMN: age of mother.

Tabel 92. Antal døde 1985-1989 fordelt efter køn og alder. Færøerne
Deaths 1985-1989 by sex and age. Faroe Islands

Aldersklasser	Mænd					Kvinder				
	1985 1	1986 2	1987 3	1988 4	1989 5	1985 6	1986 7	1987 8	1988 9	1989 10
Under 1 år	2	3	2	9	8	5	2	2	2	7
1- 4 år	2	2	2	3	2	-	-	-	1	1
5- 9 »	2	1	-	2	-	-	1	-	-	-
10-14 »	-	1	-	-	3	-	-	1	-	-
15-19 »	3	4	3	3	2	4	3	1	-	-
20-24 »	3	1	3	5	2	-	1	-	1	1
25-29 »	3	1	1	2	3	-	-	-	1	-
30-34 »	1	5	-	2	-	1	-	-	-	1
35-39 »	1	1	5	3	1	1	2	1	-	1
40-44 »	-	3	6	2	4	-	2	2	1	2
45-49 »	8	7	5	5	6	1	3	2	2	2
50-54 »	8	1	8	8	5	2	2	1	5	-
55-59 »	5	15	13	10	11	4	3	5	7	4
60-64 »	20	13	14	23	18	8	11	7	12	6
65-69 »	28	18	25	29	22	14	14	10	12	9
70-74 »	34	32	49	32	37	16	28	24	18	13
75-79 »	31	37	37	41	39	28	17	20	29	23
80-84 »	24	29	30	34	27	22	33	27	24	32
85-89 »	15	12	15	22	21	17	32	16	26	19
90 år og derover	7	12	9	12	15	15	15	21	23	24
I alt	197	198	227	247	226	138	169	140	164	145

TRANSLATION. - HEADING, Columns 1-5: males; 6-10: females. - FRONT COLUMN: age.

Tabel 93. Antal døde pr. 1 000 personer i hver aldersklasse 1966/70-1981/85. Færøerne
Deaths per 1 000 population by age 1966/70-1981/85. Faroe Islands

	Mænd				Kvinder			
	1966-70 gnsntl. 1	1971-75 gnsntl. 2	1976-80 gnsntl. 3	1981-85 gnsntl. 4	1966-70 gnsntl. 5	1971-75 gnsntl. 6	1976-80 gnsntl. 7	1981-85 gnsntl. 8
Under 1 år ¹	20,74	15,38	10,30	11,34	13,22	12,33	12,45	9,85
1- 4 år.....	1,13	0,99	0,49	0,65	0,60	0,98	0,94	0,14
5- 9 ».....	0,78	1,25	0,94	0,68	0,10	0,28	0,10	0,21
10-14 ».....	0,32	0,30	0,37	0,38	0,54	0,32	0,19	0,20
15-19 ».....	0,22	0,32	1,09	1,41	0,25	0,24	0,22	0,38
20-24 ».....	0,87	1,19	1,49	1,16	0,16	-	0,67	0,13
25-29 ».....	1,17	0,37	1,03	1,15	0,74	0,16	0,27	0,25
30-34 ».....	1,05	0,47	0,95	1,13	0,42	0,36	0,45	0,65
35-39 ».....	1,59	1,57	1,33	0,96	0,20	1,95	1,05	0,60
40-44 ».....	1,79	2,33	1,58	1,18	1,70	1,42	1,74	1,06
45-49 ».....	2,81	5,32	3,06	4,17	2,08	2,09	2,05	3,28
50-54 ».....	5,47	4,65	5,04	6,40	3,52	2,66	2,69	1,41
55-59 ».....	8,98	10,14	9,25	8,95	6,33	4,49	6,37	4,10
60-64 ».....	15,55	19,48	15,40	17,83	9,92	9,85	10,93	8,18
65-69 ».....	31,06	28,14	30,22	23,76	20,61	17,57	16,96	12,57
70-74 ».....	48,44	38,81	36,48	41,81	34,29	33,21	21,87	20,20
75-79 ».....	74,34	68,62	78,17	75,06	67,26	58,14	38,12	42,74
80-84 ».....	126,86	141,63	109,31	115,24	84,51	113,68	68,37	83,10
85 år og derover.....	227,59	176,57	184,35	153,56	186,32	213,33	161,41	121,93
I alt.....	7,8	7,7	7,6	8,2	6,6	7,0	5,9	6,4

¹ Pr. 1 000 levendefødte.

TRANSLATION. - HEADING, Columns 1-4: males; 5-8: females. - FRONT COLUMN: age.

Tabel 94. Børnedødeligheden fordelt efter levetid 1961/65-1981/85. Færøerne
Infant mortality rates by age 1961/65-1981/85. Faroe Islands

	Pr. 1 000 fødte		Pr. 1 000 levendefødte					
	Dødfødte + døde u. 7 dage (perinatal dødelighed)		Døde under 28 dage (neonatal dødelighed)		Døde 28 dage-under 1 år (postneonatal dødelighed)		Døde under 1 år (spædbørnsdødelighed)	
	Drenge 1	Piger 2	Drenge 3	Piger 4	Drenge 5	Piger 6	Drenge 7	Piger 8
1961-65 gnsntl.....	31,2	22,2	15,6	11,0	6,9	5,0	22,5	16,0
1966-70 ».....	29,6	23,8	16,3	10,0	4,4	3,2	20,7	13,2
1971-75 ».....	24,8	22,4	12,9	10,7	2,5	1,6	15,4	12,3
1976-80 ».....	16,4	17,1	7,3	7,1	3,0	5,4	10,3	12,5
1981-85 ».....	14,5	11,6	7,6	6,6	3,7	3,3	11,3	9,9

TRANSLATION. - HEADING, Columns 1-2: perinatal mortality; 3-4: neonatal mortality; 5-6: post-neonatal mortality; 7-8: infant mortality; 1, 3, 5 and 7: males; 2, 4, 6 and 8: females.

Tabel 95. **Dødsårsagerne 1989. Færøerne**

Causes of death 1989. Faroe Islands

International nomen- klatur, liste B		Under 1 år		1-4 år		5-14 år		15-64 år		65 år og derover		I alt		
		Md. 1	Kv. 2	Md. 3	Kv. 4	Md. 5	Kv. 6	Md. 7	Kv. 8	Md. 9	Kv. 10	Md. 11	Kv. 12	I alt 13
B 4	Enteritis og andre former for diarré . . .	-	-	1	-	-	-	-	-	-	1	1	1	2
B 6	Al anden tuberkulose, inkl. følgetilstande	-	-	-	-	-	-	-	1	-	-	-	1	1
B 18	Andre infektionssygdomme	-	-	-	-	-	-	-	-	1	-	1	-	1
B 19	Ondartede svulster	-	-	-	-	-	-	6	8	25	18	31	26	57
B 20	Godartede og uspec. svulster	-	-	-	-	-	-	-	-	3	-	3	-	3
B 21	Sukkersyge	-	-	-	-	-	-	-	-	3	2	3	2	5
B 24	Hjernerindebetændelse	-	-	-	-	-	-	-	-	-	1	-	1	1
B 26	Hjertesygdomme, kroniske, rheumatiske	-	-	-	-	-	-	1	-	-	1	1	1	2
B 27	Blodtryksforhøjelse	-	-	-	-	-	-	1	-	-	1	1	1	2
B 28	Iskæmiske hjertesygdomme	-	-	-	-	-	-	16	1	62	39	78	40	118
B 29	Andre hjertesygdomme	-	-	-	-	-	-	1	-	6	10	7	10	17
B 30	Karsygdomme i centralnervesystem . .	-	-	-	-	1	-	7	1	22	19	30	20	50
B 32	Lungebetændelse	-	-	-	-	-	-	1	-	8	9	9	9	18
B 33	Bronkitis, udv. lunger og astma	-	-	-	-	1	-	2	1	5	2	8	3	11
B 34	Mavesår og sår på tolvfingertarm . . .	-	-	-	-	-	-	-	1	1	-	1	1	2
B 37	Levercirrhose	-	-	-	-	-	-	-	1	-	-	-	1	1
B 39	Førstørret blærehalskirtel	-	-	-	-	-	-	-	-	2	-	2	-	2
B 42	Medfødte misdannelser	6	3	1	-	-	-	-	-	-	-	7	3	10
B 43	Fødselslæsion, vanskelig fødsel samt anden anoxi og hypoxi	2	3	-	-	-	-	-	-	-	-	2	3	5
B 45	Symptomer og mangelf. def. tilstande .	-	1	-	-	-	-	-	-	3	2	3	3	6
B 46	Alle andre sygdomme	-	-	-	1	-	-	6	-	16	11	22	12	34
B E 47	Motorkøretøjsulykker	-	-	-	-	-	-	3	2	1	-	4	2	6
B E 48	Alle andre ulykkestilfælde	-	-	-	-	-	-	8	-	3	4	11	4	15
B E 49	Selv mord	-	-	-	-	1	-	-	-	-	-	1	-	1
B E 50	Alle andre ydre årsager	-	-	-	-	-	-	-	1	-	-	-	1	1
	I alt	8	7	2	1	3	-	52	17	161	120	226	145	371

TRANSLATION. - HEADING, Columns 1-10: age; 1, 3, 5, 7, 9 and 11: males; 2, 4, 6, 8, 10 and 12: females; 11-13: total. - FRONT COLUMN: International Statistical Classification of Causes of Death (World Health Organization, Geneva 1967). Abbreviated list. For translation, see corresponding table for Denmark, 1988.

Tabel 96. **Dødelighedstavler for årene 1966-1985. Færøerne**
Life tables for the years 1966-1985. Faroe Islands

Alder	Mænd			Kvinder			Alder	Mænd			Kvinder		
	Overlevende ¹	Aldersklassens døds-hyppighed ²	Middellevetid ^{1, 3}	Overlevende ¹	Aldersklassens døds-hyppighed ²	Middellevetid ^{1, 3}		Overlevende ¹	Aldersklassens døds-hyppighed ²	Middellevetid ^{1, 3}	Overlevende ¹	Aldersklassens døds-hyppighed ²	Middellevetid ^{1, 3}
	1	2	3	4	5	6		1	2	3	4	5	6
1966-1970							1976-1980						
0; 1 år	10 000	207	72,3	10 000	132	76,4	0; 1 år	10 000	116	73,4	10 000	124	78,7
1; 5 "	9 793	45	72,8	9 868	24	76,4	1; 5 "	9 884	25	73,3	9 876	27	78,7
5; 10 "	9 749	39	69,1	9 844	5	72,6	5; 10 "	9 859	48	69,5	9 849	5	74,9
10; 15 "	9 711	16	64,4	9 839	27	67,7	10; 15 "	9 812	13	64,8	9 844	9	69,9
15; 20 "	9 695	11	59,5	9 812	13	62,8	15; 20 "	9 799	53	59,9	9 835	11	65,0
20; 25 "	9 684	43	54,5	9 800	8	57,9	20; 25 "	9 747	85	55,2	9 824	33	60,1
25; 30 "	9 642	58	49,8	9 792	37	53,0	25; 30 "	9 664	50	50,6	9 792	11	55,3
30; 35 "	9 586	52	45,0	9 756	21	48,1	30; 35 "	9 616	45	45,9	9 781	31	50,3
35; 40 "	9 536	79	40,3	9 736	10	43,2	35; 40 "	9 573	71	41,1	9 751	47	45,5
40; 45 "	9 460	89	35,6	9 726	85	38,3	40; 45 "	9 505	69	36,4	9 705	98	40,7
45; 50 "	9 376	140	30,9	9 644	104	33,6	45; 50 "	9 439	156	31,6	9 610	91	36,0
50; 55 "	9 245	270	26,3	9 544	175	28,9	50; 55 "	9 292	246	27,1	9 523	133	31,4
55; 60 "	8 996	439	21,9	9 377	312	24,4	55; 60 "	9 063	458	22,7	9 396	318	26,7
60; 65 "	8 601	748	17,8	9 085	484	20,1	60; 65 "	8 648	745	18,6	9 097	531	22,5
65; 70 "	7 957	1 441	14,1	8 645	980	16,0	65; 70 "	8 004	1 344	14,9	8 614	793	18,7
70; 75 "	6 810	2 160	11,0	7 798	1 579	12,4	70; 75 "	6 928	1 846	11,8	7 931	1 001	15,0
75; 80 "	5 339	3 135	8,3	6 567	2 879	9,3	75; 80 "	5 649	3 208	8,9	7 137	1 796	11,4
80; 85 "	3 665	4 816	6,0	4 676	3 489	7,0	80; 85 "	3 837	4 115	6,9	5 855	3 083	8,3
1971-1975							1981-1985						
0; 1 år	10 000	152	72,4	10 000	124	76,7	0; 1 år	10 000	118	73,3	10 000	98	79,6
1; 5 "	9 848	40	72,5	9 876	40	76,6	1; 5 "	9 882	15	73,1	9 902	17	79,4
5; 10 "	9 808	62	68,8	9 836	14	72,9	5; 10 "	9 867	32	69,2	9 885	8	75,5
10; 15 "	9 747	15	64,2	9 822	16	68,0	10; 15 "	9 836	19	64,5	9 877	12	70,6
15; 20 "	9 732	17	59,3	9 806	12	63,1	15; 20 "	9 817	70	59,6	9 865	16	65,7
20; 25 "	9 715	59	54,4	9 794	0	58,2	20; 25 "	9 748	57	55,0	9 849	9	60,8
25; 30 "	9 657	19	49,7	9 794	9	53,2	25; 30 "	9 693	61	50,3	9 839	10	55,8
30; 35 "	9 639	23	44,8	9 786	19	48,2	30; 35 "	9 634	56	45,6	9 830	36	50,9
35; 40 "	9 617	78	39,9	9 768	99	43,3	35; 40 "	9 579	47	40,8	9 795	27	46,1
40; 45 "	9 542	115	35,2	9 672	71	38,7	40; 45 "	9 534	64	36,0	9 769	61	41,2
45; 50 "	9 432	265	30,6	9 604	104	34,0	45; 50 "	9 473	222	31,2	9 709	149	36,4
50; 55 "	9 183	229	26,3	9 505	132	29,3	50; 55 "	9 262	280	26,9	9 565	76	31,9
55; 60 "	8 973	504	21,9	9 379	225	24,7	55; 60 "	9 003	494	22,6	9 492	198	27,1
60; 65 "	8 521	906	17,9	9 168	475	20,2	60; 65 "	8 559	806	18,6	9 305	384	22,6
65; 70 "	7 749	1 339	14,5	8 732	864	16,1	65; 70 "	7 869	1 144	15,0	8 948	654	18,4
70; 75 "	6 711	1 765	11,3	7 978	2 524	12,4	70; 75 "	6 969	1 916	11,6	8 363	995	14,5
75; 80 "	5 526	2 926	8,2	6 762	2 534	9,1	75; 80 "	5 634	3 250	8,7	7 530	1 888	10,8
80; 85 "	3 909	5 439	5,6	5 049	4 426	6,4	80; 85 "	3 803	4 420	6,6	6 109	3 409	7,8

¹ Refererer til den laveste fødselsdag, fx angiver 54,5 år middellevetiden for en 20-årig mand i dødelighedstavlen 1966-1970.

² Tallene angiver (i 10 000-dele) hyppigheden af dødsfald mellem de to fødselsdage, der er angivet i forspalten.

³ Gennemsnittet af de levetider som opnås af et antal jævnaldrende, der uddør efter dødelighedstavlen.

TRANSLATION. - HEADING, Columns 1-3: males; 4-6: females; 1 and 4: survivors; 2 and 5: mortality of group; 3 and 6: average expectation of life. - FRONT COLUMN: age (years).

Tabel 97. Antal vielser 1989 fordelt efter de viedes indbyrdes alder. Færøerne
 Marriages 1989 by age of both spouses. Faroe Islands

Brudens alder	Brudgommens alder												I alt 13	
	Under 20 år 1	20-24 år 2	25-29 år 3	30-34 år 4	35-39 år 5	40-44 år 6	45-49 år 7	50-54 år 8	55-59 år 9	60-64 år 10	65-69 år 11	70 år og derover 12		
Under 20 år	1	15	2	-	-	-	-	-	-	-	-	-	-	18
20-24 år	-	45	43	8	-	-	-	-	-	-	-	-	-	96
25-29 »	-	4	39	19	7	-	-	-	-	-	-	-	-	69
30-34 »	-	-	5	15	7	1	-	-	1	-	-	-	-	29
35-39 »	-	-	-	3	4	1	1	-	-	-	-	-	-	9
40-44 »	-	-	-	1	2	1	1	1	-	-	-	-	-	6
45-49 »	-	-	-	-	-	-	1	-	-	-	-	-	-	1
50-54 »	-	-	-	-	-	-	-	-	-	-	-	-	-	-
55-59 »	-	-	-	-	-	-	-	-	-	-	1	-	-	1
60-64 »	-	-	-	-	-	-	-	-	-	-	-	-	-	-
65-69 »	-	-	-	-	-	-	-	-	-	-	-	-	-	-
70 år og derover	-	-	-	-	-	-	-	-	-	1	-	-	-	1
I alt	1	64	89	46	20	3	3	1	1	1	1	1	-	230

ANM. Den gennemsnitlige vielsesalder for 1. gangs viede var 28,2 for mænd og 25,8 for kvinder. For samtlige viede var tallene henholdsvis 28,9 år og 26,5 år.

TRANSLATION. - HEADING, Columns 1-12: age of bridegroom; 13: total. - FRONT COLUMN: age of bride.

Tabel 98. Befolkningens fordeling efter køn og alder pr. 1. januar 1990. Færøerne
 Population at 1 January 1990, by sex and age. Faroe Islands

Alder	Mænd 1	Kvinder 2	I alt 3
I alt	24 699	22 691	47 390
Under 1 år	491	434	925
1- 4 år	1 568	1 550	3 118
5- 9 »	1 879	1 716	3 595
10-14 »	2 065	1 843	3 908
15-19 »	2 100	1 897	3 997
20-24 »	2 184	1 852	4 036
25-29 »	1 845	1 619	3 464
30-34 »	1 847	1 670	3 517
35-39 »	1 747	1 551	3 298
40-44 »	1 742	1 422	3 164
45-49 »	1 525	1 233	2 758
50-54 »	1 100	942	2 042
55-59 »	1 084	956	2 040
60-64 »	944	956	1 900
65-69 »	903	992	1 895
70-74 »	731	820	1 551
75-79 »	512	582	1 094
80-84 »	271	379	650
85-89 »	115	200	315
90-94 »	33	63	96
95 år og derover	13	14	27

TRANSLATION. - HEADING, Column 1: males; 2: females; 3: males and females; - FRONT COLUMN: age.

Tabel 99. **Middelfolketal 1989 efter køn og alder. Færøerne**
 Mean population, 1989, by sex and age. Faroe Islands

Alder	Mænd 1	Kvinder 2	I alt 3
I alt	24 670	22 608	47 278
Under 1 år	457	437	894
1- 4 år	1 542	1 506	3 048
5- 9 »	1 914	1 733	3 647
10-14 »	2 075	1 866	3 941
15-19 »	2 082	1 905	3 987
20-24 »	2 218	1 859	4 077
25-29 »	1 864	1 638	3 502
30-34 »	1 842	1 644	3 486
35-39 »	1 765	1 576	3 341
40-44 »	1 738	1 365	3 103
45-49 »	1 472	1 206	2 678
50-54 »	1 111	937	2 048
55-59 »	1 070	953	2 023
60-64 »	952	971	1 923
65-69 »	908	985	1 893
70-74 »	715	793	1 508
75-79 »	514	591	1 105
80-84 »	270	371	641
85-89 »	111	194	305
90-94 »	37	68	105
95 år og derover	13	10	23

TRANSLATION. - HEADING, Column 1: males; 2: females; 3: males and females; - FRONT COLUMN: age.

O. Grønland

Tabel 100. **Oversigt over befolkningens bevægelser 1931-1989¹. Grønland**
 Summary vital statistics 1931-1989. Greenland

År	Levende-født ²	Døde ² i alt	Døde ² under 1 år	Fødsels- overskud	Netto- udvan- dring til Danmark	Vielser ³	Middel- folke- tallet	Pr. 1 000 indbyggere			
								Levende- fødte	Døde	Fødsels- overskud	Vielser
	1	2	3	4	5	6	7	8	9	10	11
1931-35 gnsntl....	781	553	...	228	18	142	17 100	45,7	32,3	13,3	8,3
1936-40 gnsntl....	775	539	...	235	÷ 43	176	18 100	42,8	29,8	13,0	9,7
1941.....	815	364	...	451	÷ 8	159	19 100	42,6	19,0	23,6	8,3
1942.....	904	448	...	456	÷ 1	151	19 600	46,1	22,9	23,3	7,7
1943.....	796	429	...	367	÷ 2	175	20 000	39,8	21,4	18,3	8,7
1944.....	911	491	...	420	-	...	20 400	44,7	24,1	20,6	...
1945.....	818	408	...	410	÷ 4	142	20 800	39,4	19,7	19,8	6,8
1946.....	920	416	...	504	128	138	21 200	43,5	19,7	23,8	6,5
1947.....	953	490	...	463	÷ 94	179	21 600	44,1	22,7	21,4	8,3
1948.....	890	536	...	354	÷ 98	154	22 000	40,5	24,4	16,1	7,0
1949.....	964	916	...	48	÷ 1	143	22 100	43,6	41,4	2,2	6,5
1950.....	1 137	575	...	562	÷ 69	249	22 300	50,9	25,8	25,2	11,2
1951.....	984	582	...	402	÷ 164	224	22 700	43,3	25,6	17,7	9,9
1952.....	1 037	460	...	577	÷ 201	193	23 100	44,8	19,9	25,0	8,3
1953.....	1 115	398	106	717	÷ 173	213	25 000	44,5	15,9	28,6	8,5
1954.....	1 135	395	130	740	÷ 47	198	25 700	44,1	15,3	28,7	7,7
1955.....	1 238	381	103	857	÷ 157	221	26 600	46,5	14,3	32,2	8,3
1956.....	1 293	353	106	940	÷ 248	227	27 700	46,7	12,7	33,9	8,2
1957.....	1 362	332	131	1 030	÷ 203	195	28 900	47,1	11,5	35,6	6,7
1958.....	1 414	289	106	1 125	÷ 240	212	30 100	47,0	9,6	37,4	7,0
1959.....	1 490	309	107	1 181	÷ 216	207	31 200	47,7	9,9	37,8	6,6
1960.....	1 586	255	102	1 331	47	286	32 500	48,8	7,8	41,0	8,8
1961.....	1 645	293	104	1 352	16	209	33 700	48,8	8,7	40,1	6,2
1962.....	1 609	361	129	1 248	5	212	34 900	46,1	10,4	35,8	6,1
1963.....	1 671	291	103	1 380	÷ 474	240	36 200	46,1	8,0	38,1	6,6
1964.....	1 795	335	118	1 460	÷ 424	250	37 900	47,4	8,8	38,5	6,6
1965.....	1 741	337	122	1 404	21	231	39 200	44,4	8,6	35,8	5,9
1966.....	1 781	329	102	1 452	215	235	40 900	43,6	8,1	35,5	5,8
1967.....	1 688	314	83	1 374	÷ 243	231	42 900	39,3	7,3	32,0	5,4
1968.....	1 577	333	105	1 244	÷ 616	216	44 700	35,3	7,4	27,8	4,8
1969.....	1 311	311	69	1 000	...	201	46 000	28,5	6,8	21,7	4,4
1970.....	1 144	283	54	861	...	199	46 400	24,6	6,1	18,5	4,3
1971.....	1 028	289	44	739	5	211	47 200	21,8	6,1	15,6	4,5
1972.....	948	286	28	662	...	236	48 300	19,6	5,9	13,7	4,9
1973.....	940	336	37	604	645	196	49 000	19,2	6,9	12,3	4,0
1974.....	866	332	28	534	614	213	49 485	17,5	6,7	10,8	4,3
1975.....	868	313	34	555	344	234	49 584	17,5	6,3	11,2	4,7
1976.....	859	348	45	511	454	203	49 692	17,3	7,0	10,3	4,1
1977.....	918	354	31	564	1 050	216	49 433	18,6	7,2	11,4	4,4
1978.....	870	314	26	556	320	264	49 243	17,7	6,4	11,3	5,4
1979.....	900	403	38	497	44	286	49 555	18,2	8,1	10,0	5,8
1980.....	1 028	383	33	645	÷ 70	306	50 208	20,5	7,6	12,8	6,1
1981.....	1 051	383	34	668	÷ 125	293	51 039	20,6	7,5	13,1	5,7
1982.....	1 066	425	42	641	166	312	51 669	20,6	8,2	12,4	6,0
1983.....	985	434	39	551	46	276	52 125	18,9	8,3	10,6	5,3
1984.....	1 054	439	30	615	÷ 37	316	52 644	20,0	8,3	11,7	6,0
1985.....	1 140	436	28	704	264	344	53 173	21,4	8,2	13,2	6,5
1986.....	1 070	446	25	624	296	349	53 570	20,0	8,3	11,6	6,5
1987.....	1 090	445	29	645	÷ 186	385	54 129	20,1	8,2	11,9	7,1
1988.....	1 213	434	20	779	116	407	54 847	22,1	7,9	14,2	7,4
1989.....	1 210	455	26	755	284	396	55 552	21,8	8,2	13,6	7,1

¹ 1931-52 inkl. vedrører tallene den indfødte befolkning, derefter den samlede befolkning. I 1931 og 1952 udgjorde den indfødte befolkning hhv. 97% og 94% af den samlede befolkning. ² 1931-51 inkl. er dødfødte medregnet både under levendefødte og under døde. ³ 1932-35 inkl. er Østgrønland ikke medregnet. Pr. 1. januar 1934 var folketallet for den indfødte befolkning 978 personer.

TRANSLATION. - HEADING. Columns 1-7: absolute figures; 8-11: per 1 000 population; 1 and 8: live births (stillbirths included in figures for 1931 through 1951); 2 and 9: deaths, total (stillbirths included in figures for 1931 through 1951); 3: deaths during first year of life; 4 and 10: natural increase; 5: net emigration to Denmark; 6 and 11: marriages (East Greenland not included in figures for 1932 through 1935); 7: mean population.

Tabel 101. Fertilitets- og reproduktionstallene 1961/65-1989. Grønland
Fertility and reproduction rates 1961/65-1989. Greenland

	De aldersbetingede fertilitetskvotienter ¹							Samlet fertilitet ²	Brutto-reproduktions-tallet ²	Netto-reproduktions-tallet ³
	15-19 år 1	20-24 år 2	25-29 år 3	30-34 år 4	35-39 år 5	40-44 år 6	45-49 år 7			
1961/65 gnsntl.....	129,7	325,8	328,9	261,5	194,8	88,2	10,6	6 698	3 283	2 959
1966/70 »	121,0	293,1	247,3	172,8	112,5	54,0	5,5	5 031	2 457	2 238
1971/75 »	84,8	165,4	137,0	83,3	42,1	16,7	2,3	2 658	1 280	1 186
1976/80 »	64,3	136,0	130,7	72,1	36,2	11,9	0,6	2 259	1 087	1 018
1981/85 »	67,3	126,5	120,1	77,1	34,6	10,4	0,6	2 183	1 060	985
1972.....	103,5	166,6	133,3	88,6	42,3	17,1	3,8	2 776	1 288	1 194
1973.....	79,3	168,9	140,3	87,2	45,5	13,3	2,4	2 685	1 273	1 179
1974.....	67,4	151,7	131,9	72,9	43,4	15,0	1,1	2 417	1 138	1 054
1975.....	69,7	157,6	125,7	70,4	30,7	11,6	3,0	2 344	1 188	1 101
1976.....	69,2	144,2	119,4	65,9	34,8	11,6	1,0	2 231	1 051	985
1977.....	63,5	152,5	127,3	76,0	34,4	10,7	1,0	2 327	1 091	1 023
1978.....	59,7	126,3	132,5	67,1	39,1	10,0	-	2 174	1 076	1 008
1979.....	62,2	128,7	125,8	67,8	35,3	11,9	-	2 159	1 071	1 003
1980.....	67,0	128,1	148,4	83,5	37,3	15,2	1,0	2 403	1 144	1 070
1981.....	70,5	134,3	135,3	79,4	34,6	8,5	-	2 313	1 154	1 073
1982.....	70,1	131,2	124,4	80,1	35,6	10,8	-	2 261	1 090	1 013
1983.....	62,5	118,6	108,5	68,5	33,9	13,6	-	2 028	955	888
1984.....	62,4	117,9	119,0	74,1	36,2	9,9	1,0	2 103	1 001	930
1985.....	71,2	130,5	113,2	83,5	32,8	9,0	1,8	2 210	1 098	1 021
1986.....	74,8	114,9	102,1	74,5	36,5	9,5	0,8	2 066	998	928
1987.....	61,7	126,0	113,1	72,4	31,7	5,3	-	2 051	1 007	937
1988.....	81,1	142,1	102,4	88,0	39,6	8,2	-	2 307	1 165	1 084
1989.....	86,0	155,8	116,9	72,3	35,0	6,0	0,3	2 361 ⁴	1 178	1 098

Anm. De aldersbetingede fertilitetskvotienter, der til og med 1980 er opgjort som samlede gennemsnit for hver femårs-aldersklasse under ét, er fra og med 1981 beregnet som simple gennemsnit af kvotienterne vedrørende de enkelte étårs-aldersklasser af kvinder i de fertile aldre, hvorved man eliminerer virkningerne af forskydninger fra år til år i kvindernes aldersfordeling inden for de enkelte femårs-aldersintervaller. En beregning af fertilitetsmålene i 1981 på grundlag af de to fremgangsmåder viser dog kun beskedne forskelle mellem resultaterne.

¹ ² Se bilag 1: Ordforklaringer og bilag 2: Teknisk beskrivelse af beregningsmetoder.

³ *Nettoreproduktions-tallet* angiver for en fem-års periode det antal levendefødte piger, som 1 000 kvinder ville sætte i verden i løbet af de fertile aldre 15-49 år, hvis 1) de 1 000 kvinder fra 0-års alderen antalsmæssigt reduceres svarende til femårets dødeligheds erfaringer, og 2) kvinderne i hver aldersklasse føder netop så mange børn som angivet ved femårets fertilitetskvotienter. For hvert af kalenderårene i 1971-75, 1976-80 og 1981-85 er anvendt dødeligheds erfaringerne fra hvert af disse femår under ét. For årene 1986, 1987, 1988 og 1989 er også anvendt dødeligheds erfaringerne fra 1981-85.

⁴ Samlet fertilitet for kvinder født i Grønland udgjorde i 1989: 2 402.

TRANSLATION. - HEADING Columns 1-7: age-specific fertility rates; 8: total fertility rate; 9: gross reproduction rate; 10: net reproduction rate.

Tabel 102. De aldersbetingede fertilitetskvotienter¹ i og uden for ægteskab 1961/65-1981/85. Grønland

Age-specific fertility rates for married women and for other women 1961/65-1981/85. Greenland

	Antal levendefødte	15-19 år	20-24 år	25-29 år	30-34 år	35-39 år	40-44 år	45-49 år
	1	2	3	4	5	6	7	8
A. Født i ægteskab:								
1961/65 gnsntl.....	1 122	516,7	454,7	376,0	290,1	201,6	99,5	12,7
1966/70 »	920	425,9	412,6	274,7	181,6	126,1	58,1	7,5
1971/75 »	489	309,5	256,3	168,8	89,9	44,0	20,1	3,0
1976/80 »	360	394,9	214,8	161,6	77,5	38,2	13,7	0,8
1981/85 »	347	249,3	209,9	159,2	90,1	36,3	13,2	0,6
B. Født uden for ægteskab:								
1961/65 gnsntl.....	570	112,0	263,0	202,8	153,8	125,0	39,7	6,7
1966/70 »	580	115,2	223,7	174,1	128,6	75,2	25,5	-
1971/75 »	441	76,6	128,3	90,7	65,9	39,0	7,8	-
1976/80 »	555	61,6	121,3	105,0	61,6	30,6	6,2	-
1981/85 »	712	67,0	115,6	98,9	63,0	30,8	4,9	0,6

¹ Antal levendefødte pr. 1 000 kvinder i den pågældende alders- og civilstandsklasse.

TRANSLATION. - HEADING, Column 1: live births; 2-8: per 1 000 women in each age group. - FRONT COLUMN: A: births to married women; B: births to other women.

Tabel 103. Antal levendefødte i og uden for ægteskab 1989 fordelt efter moderens alder. Grønland

Live births to married women and to other women in 1989, by age of mother. Greenland

Moderens alder	Født i ægteskab			Født uden for ægteskab			I alt		
	Dreng 1	Piger 2	I alt 3	Dreng 4	Piger 5	I alt 6	Dreng 7	Piger 8	I alt 9
Under 20 år	1	1	2	70	74	144	71	75	146
20-24 år	29	34	63	195	186	381	224	220	444
25-29 »	74	71	145	112	107	219	186	178	364
30-34 »	37	49	86	51	45	96	88	94	182
35-39 »	23	18	41	12	11	23	35	29	64
40-44 »	-	4	4	1	3	4	1	7	8
45-49 »	1	1	2	-	-	-	1	1	2
I alt	165	178	343	441	426	867	606	604	1 210

TRANSLATION. - HEADING, Columns 1-3: births to married women; 4-6: births to other women; 7-9: total; 1, 4 and 7: males; 2, 5 and 8: females; 3, 6 and 9: total. - FRONT COLUMN: age of mother.

Tabel 104. Antal døde 1985-1989 fordelt efter køn og alder. Grønland

Deaths 1985-1989 by sex and age. Greenland

Aldersklasser	Mænd					Kvinder				
	1985 1	1986 2	1987 3	1988 4	1989 5	1985 6	1986 7	1987 8	1988 9	1989 10
Under 1 år	15	17	13	11	15	13	8	16	9	11
1-4 år	2	8	9	1	6	4	4	3	9	2
5-9 »	3	5	3	3	2	3	2	-	1	1
10-14 »	2	-	7	2	2	-	-	-	-	2
15-19 »	12	15	19	8	10	6	4	3	2	3
20-24 »	29	23	25	28	26	8	4	8	6	3
25-29 »	24	15	12	26	17	5	8	7	4	10
30-34 »	11	11	8	14	8	5	8	5	4	4
35-39 »	16	11	10	8	8	4	3	4	6	3
40-44 »	9	16	12	14	14	5	7	7	5	5
45-49 »	17	13	10	17	17	6	7	4	9	7
50-54 »	19	18	23	22	18	11	9	7	11	15
55-59 »	18	25	25	25	16	16	13	14	17	15
60-64 »	18	15	26	19	34	18	8	15	10	17
65-69 »	22	24	20	23	21	11	15	13	11	15
70-74 »	14	20	20	15	20	19	19	13	18	16
75-79 »	14	19	17	15	23	15	23	15	15	12
80-84 »	8	9	16	7	13	18	20	16	24	11
85-89 »	2	4	5	7	7	12	11	12	6	21
90 år og derover	-	1	1	1	1	2	4	2	1	4
I alt	255	269	281	266	278	181	177	164	168	177

TRANSLATION. - HEADING, Columns 1-5: males; 6-10: females. - FRONT COLUMN: age.

Tabel 105. Antal døde pr. 1 000 personer i hver aldersklasse 1966/70-1981/85. Grønland
Deaths per 1 000 population by age 1966/70-1981/85. Greenland

	Mænd				Kvinder			
	1966-70 gnsntl. 1	1971-75 gnsntl. 2	1976-80 gnsntl. 3	1981-85 gnsntl. 4	1966-70 gnsntl. 5	1971-75 gnsntl. 6	1976-80 gnsntl. 7	1981-85 gnsntl. 8
Under 1 år ¹	62,99	43,06	43,87	34,29	46,73	29,92	31,88	31,28
1- 4 år.....	3,25	3,27	1,99	1,68	3,00	1,00	1,88	2,39
5- 9 ».....	1,83	2,10	2,23	1,43	1,06	1,15	0,52	0,71
10-14 ».....	1,92	1,20	1,90	1,44	0,25	0,77	0,90	0,70
15-19 ».....	3,42	3,98	4,67	4,22	1,06	1,77	1,13	1,95
20-24 ».....	5,32	5,01	8,25	8,62	1,50	2,61	1,98	2,44
25-29 ».....	4,35	3,51	4,85	6,17	1,79	1,63	1,89	2,16
30-34 ».....	3,57	3,74	3,36	3,96	2,07	2,25	2,93	1,95
35-39 ».....	5,10	5,33	4,05	5,12	3,71	4,93	4,24	2,87
40-44 ».....	6,94	6,37	8,36	5,60	5,31	5,37	4,33	5,25
45-49 ».....	8,48	7,96	8,28	10,62	5,20	6,71	7,12	8,18
50-54 ».....	12,31	11,88	14,93	14,19	13,23	11,13	9,01	10,48
55-59 ».....	26,28	16,15	22,27	16,69	12,89	17,67	16,69	17,27
60-64 ».....	30,29	23,31	25,39	30,61	20,31	16,39	29,72	22,07
65-69 ».....	47,89	40,66	47,22	50,44	31,76	28,04	26,97	39,89
70-74 ».....	65,07	71,97	66,10	68,54	43,01	52,87	51,09	52,39
75-79 ».....	137,81	100,20	108,75	126,67	113,95	107,04	64,31	84,42
80-84 ».....	113,92	210,03	199,50	187,04	132,53	113,31	160,62	122,25
85 år og derover.....	692,31	233,33	228,24	325,71	233,33	184,46	182,55	255,19
I alt.....	8,3	7,0	8,2	8,8	6,1	5,8	6,2	7,3

¹ Pr. 1 000 levendefødte.

TRANSLATION. - HEADING, Columns 1-4: males; 5-8: females. - FRONT COLUMN: age.

Tabel 106. Børnedødeligheden fordelt efter levetid 1961/65-1981/85. Grønland
Infant mortality rates by age 1961/65-1981/85. Greenland

	Pr. 1 000 fødte		Pr. 1 000 levendefødte					
	Dødfødte + døde u. 7 dage (perinatal dødelighed)		Døde under 28 dage (neonatal dødelighed)		Døde 28 dage-under 1 år (postneonatal dødelighed)		Døde under 1 år (spædbørnsdødelighed)	
	Drenge 1	Piger 2	Drenge 3	Piger 4	Drenge 5	Piger 6	Drenge 7	Piger 8
1961-65 gnsntl.....	44,5	36,4	35,9	28,0	38,2	33,8	74,1	61,8
1966-70 ».....	44,9	33,8	30,7	20,2	29,2	25,1	63,0 ¹	46,7 ¹
1971-75 ».....	32,6	29,5	23,3	15,7	19,8	14,2	43,1	29,9
1976-80 ».....	30,2	25,8	26,0	21,0	17,9	10,9	43,9	31,9
1981-85 ».....	20,7	22,7	16,5	17,3	17,8	14,0	34,3	31,3

¹ Heri medregnet 12 drenge og 5 piger med uoplyst alder under 1 år.

TRANSLATION. - HEADING, Columns 1-2: perinatal mortality; 3-4: neonatal mortality; 5-6: post-neonatal mortality; 7-8: infant mortality; 1, 3, 5 and 7: males; 2, 4, 6 and 8: females.

Tabel 107. **Dødsårsagerne 1989. Grønland**
Causes of death 1989. Greenland

Inter- national nomen- klatur, liste B		Under 1 år		1-4 år		5-14 år		15-64 år		65 år og derover		I alt		
		Md. 1	Kv. 2	Md. 3	Kv. 4	Md. 5	Kv. 6	Md. 7	Kv. 8	Md. 9	Kv. 10	Md. 11	Kv. 12	I alt 13
B 4	Enteritis og andre former f. diarré.....	-	-	-	-	-	-	-	-	1	1	1	1	2
B 5	Tuberkulose i åndedrætsorganer.....	-	-	-	-	-	-	-	-	-	-	-	-	-
B 6	Al anden tuberkulose, inkl. følgetilst.....	-	-	-	-	-	-	1	2	-	3	1	5	6
B 11	Meningokokinfektion.....	-	-	-	1	-	-	-	1	-	-	-	2	2
B 14	Mæslinger.....	-	-	1	-	-	-	-	-	-	-	1	-	1
B 18	Andre infektionssygdomme.....	1	1	-	-	-	-	2	1	-	-	3	2	5
B 19	Ondartede svulster.....	-	-	-	-	-	-	31	21	18	14	49	35	84
B 20	Godartede og uspec. svulster.....	-	-	-	-	-	-	1	-	1	1	2	1	3
B 21	Sukkersyge.....	-	-	-	-	-	-	-	1	-	-	-	1	1
B 22	Avitaminoser og andre mangel- sygdomme.....	-	-	-	-	-	-	-	-	2	-	2	-	2
B 24	Hjernehindebetændelse.....	-	-	-	-	-	-	2	-	-	-	2	-	2
B 26	Hjertesygdomme, kroniske, rheumat.....	-	-	-	-	-	-	1	1	-	1	1	2	3
B 28	Iskæmiske hjertesygdomme.....	-	-	-	-	-	-	7	3	12	6	19	9	28
B 29	Andre hjertesygdomme.....	-	-	-	-	-	-	4	-	8	10	12	10	22
B 30	Karsygdomme i centralnervesystem.....	-	-	1	-	-	-	4	11	12	9	17	20	37
B 31	Influenza.....	-	-	-	-	-	-	1	-	-	-	1	-	1
B 32	Lungebetændelse.....	-	1	-	-	-	-	2	-	5	8	7	9	16
B 33	Bronkitis, udv. lunger og astma.....	-	-	-	-	-	-	9	3	5	8	14	11	25
B 34	Mavesår og sår på tolvfingertarmen.....	-	-	-	-	-	-	1	2	-	2	1	4	5
B 37	Levercirrhose.....	-	-	-	-	-	-	2	1	2	1	4	2	6
B 42	Medfødte misdannelser.....	1	4	-	-	-	1	1	-	-	-	2	5	7
B 43	Fødselslæsion, vanskelig fødsel samt anden anoxi og hypoxi.....	4	2	-	-	-	-	-	-	-	-	4	2	6
B 44	Andre årsager til sygd. i perinatal- perioden og død som følge heraf.....	3	1	-	-	-	-	-	-	-	-	3	1	4
B 45	Symptomer og mangelf. def. tilstande.....	6	2	-	-	-	-	3	3	4	8	13	13	26
B 46	Alle andre sygdomme.....	-	-	-	-	1	-	10	4	13	4	24	8	32
B E 47	Motorikøretøjsulykker.....	-	-	-	-	-	-	2	-	-	-	2	-	2
B E 48	Alle andre ulykkestilfælde.....	-	-	4	1	3	-	29	12	1	3	37	16	53
B E 49	Selv mord.....	-	-	-	-	-	1	46	11	-	-	46	12	58
B E 50	Alle andre ydre årsager.....	-	-	-	-	-	1	9	5	1	-	10	6	16
	Dødsårsag ikke oplyst ¹	-	-	-	-	-	-	-	-	-	-	-	-	-
	I alt.....	15	11	6	2	4	3	168	82	85	79	278	177	455

¹ Omfatter hovedsageligt personer, for hvem der ikke foreligger dødsattest, samt personer med bopæl i Grønland, men døde i udlandet.

TRANSLATION. - HEADING, Columns 1-10: age; 1, 3, 5, 7, 9 and 11: males; 2, 4, 6, 8, 10 and 12: females; 11-13: total. - FRONT COLUMN: International Statistical Classification of Causes of Death (World Health Organization, Geneva 1967). Abbreviated list. For translation, see corresponding table for Denmark, 1988.

Tabel 108. Dødelighedstavler for årene 1966-1985. Grønland

Life tables for the years 1966-1985. Greenland

Alder	Mænd			Kvinder			Alder	Mænd			Kvinder		
	Overlevende ¹	Aldersklassens døds-hyppighed ²	Middellevetid ^{1, 3}	Overlevende ¹	Aldersklassens døds-hyppighed ²	Middellevetid ^{1, 3}		Overlevende ¹	Aldersklassens døds-hyppighed ²	Middellevetid ^{1, 3}	Overlevende ¹	Aldersklassens døds-hyppighed ²	Middellevetid ^{1, 3}
	1	2	3	4	5	6		1	2	3	4	5	6
1966-1970							1976-1980						
0; 1 år	10 000	639	59,0	10 000	534	65,7	0; 1 år	10 000	464	59,7	10 000	302	67,3
1; 5 "	9 361	135	62,0	9 466	111	68,4	1; 5 "	9 536	82	61,6	9 698	72	68,4
5; 10 "	9 235	96	58,8	9 361	46	65,2	5; 10 "	9 458	100	58,1	9 628	27	64,9
10; 15 "	9 146	97	54,4	9 318	20	60,4	10; 15 "	9 363	100	53,7	9 602	40	60,0
15; 20 "	9 057	182	49,9	9 299	63	55,6	15; 20 "	9 269	238	49,2	9 564	61	55,3
20; 25 "	8 892	261	45,7	9 240	65	50,9	20; 25 "	9 048	397	45,3	9 506	99	50,6
25; 30 "	8 660	203	41,9	9 180	90	46,2	25; 30 "	8 689	243	42,1	9 412	98	46,1
30; 35 "	8 484	206	37,7	9 097	99	41,6	30; 35 "	8 478	160	38,1	9 320	126	41,5
35; 40 "	8 309	235	33,4	9 007	177	37,0	35; 40 "	8 342	215	33,7	9 203	229	37,0
40; 45 "	8 114	345	29,2	8 848	279	32,6	40; 45 "	8 163	371	29,4	8 992	209	32,8
45; 50 "	7 834	387	25,1	8 601	269	28,5	45; 50 "	7 860	462	25,4	8 804	369	28,4
50; 55 "	7 531	617	21,0	8 370	602	24,2	50; 55 "	7 497	719	21,5	8 479	429	24,4
55; 60 "	7 066	1 149	17,3	7 866	648	20,6	55; 60 "	6 958	1 081	18,0	8 115	773	20,4
60; 65 "	6 254	1 562	14,2	7 356	950	16,8	60; 65 "	6 206	1 236	14,8	7 488	1 372	16,9
65; 70 "	5 277	2 018	11,3	6 657	1 489	13,3	65; 70 "	5 439	2 044	11,5	6 461	1 345	14,2
70; 75 "	4 212	3 086	8,5	5 666	2 211	10,2	70; 75 "	4 327	2 850	8,9	5 592	2 250	11,0
75; 80 "	2 912	4 454	6,1	4 413	4 231	7,3	75; 80 "	3 094	4 376	6,3	4 334	2 838	8,4
80; 85 "	1 615	5 257	4,4	2 546	4 890	5,7	80; 85 "	1 740	6 397	4,4	3 104	5 625	5,8
1971-1975							1981-1985						
0; 1 år	10 000	465	60,7	10 000	318	66,2	0; 1 år	10 000	366	60,4 ⁴	10 000	326	66,3 ⁴
1; 5 "	9 535	153	62,6	9 682	68	67,4	1; 5 "	9 634	63	61,7	9 674	83	67,6
5; 10 "	9 389	93	59,6	9 616	67	63,9	5; 10 "	9 573	71	58,1	9 594	38	64,1
10; 15 "	9 302	80	55,1	9 552	34	59,3	10; 15 "	9 506	57	53,5	9 558	21	59,4
15; 20 "	9 228	209	50,5	9 520	107	54,5	15; 20 "	9 451	222	48,8	9 538	106	54,5
20; 25 "	9 035	281	46,6	9 418	134	50,0	20; 25 "	9 242	425	44,8	9 437	122	50,0
25; 30 "	8 781	183	42,8	9 292	77	45,7	25; 30 "	8 849	290	41,7	9 321	96	45,6
30; 35 "	8 620	118	38,6	9 220	146	41,0	30; 35 "	8 592	200	37,9	9 231	94	41,0
35; 40 "	8 464	276	34,3	9 085	231	36,6	35; 40 "	8 420	256	33,6	9 144	151	36,4
40; 45 "	8 230	339	30,2	8 875	264	32,4	40; 45 "	8 204	273	29,4	9 006	268	31,9
45; 50 "	7 951	404	26,1	8 641	324	28,2	45; 50 "	7 980	504	25,2	8 765	388	27,7
50; 55 "	7 630	646	22,1	8 361	562	24,0	50; 55 "	7 578	694	21,4	8 425	508	23,7
55; 60 "	7 137	790	18,5	7 891	918	20,3	55; 60 "	7 052	840	17,8	7 997	863	19,9
60; 65 "	6 573	1 211	14,8	7 167	830	17,1	60; 65 "	6 459	1 429	14,2	7 307	1 095	16,5
65; 70 "	5 777	1 902	11,5	6 572	1 362	13,4	65; 70 "	5 536	2 281	11,1	6 507	1 853	13,2
70; 75 "	4 678	2 993	8,5	5 677	2 288	10,1	70; 75 "	4 273	3 003	8,6	5 302	2 376	10,6
75; 80 "	3 278	4 128	6,1	4 378	4 299	7,3	75; 80 "	2 990	4 649	6,2	4 042	3 406	8,1
80; 85 "	1 925	7 226	3,6	2 496	4 495	6,0	80; 85 "	1 600	6 381	4,5	2 665	4 908	5,9

¹ Refererer til den laveste fødselsdag, fx angiver 45,7 år middellevetiden for en 20-årig mand i dødelighedstavlen 1966-1970.

² Tallene angiver (i 10 000-dele) hyppigheden af dødsfald mellem de to fødselsdage, der er angivet i forspalten.

³ Gennemsnittet af de levetider som opnås af et antal jævnaldrende, der uddør efter dødelighedstavlen.

⁴ Middellevetiden for mænd og kvinder født i Grønland var hhv. 58,5 år og 66,0 år.

TRANSLATION. - HEADING, Columns 1-3: males; 4-6: females; 1 and 4: survivors; 2 and 5: mortality of group; 3 and 6: average expectation of life. - FRONT COLUMN: age (years).

Tabel 109. Antal vielser 1989 fordelt efter de viedes indbyrdes alder. Grønland
Marriages 1989 by age of both spouses. Greenland

Brudens alder	Brudgommens alder													I alt
	Under 20 år	20-24 år	25-29 år	30-34 år	35-39 år	40-44 år	45-49 år	50-54 år	55-59 år	60-64 år	65-69 år	70 år og derover	Uoplyst	
	1	2	3	4	5	6	7	8	9	10	11	12	13	
Under 20 år	-	6	1	2	-	-	-	-	-	-	-	-	-	9
20-24 år	2	50	49	22	3	1	-	-	-	-	-	-	-	127
25-29 »	-	13	49	36	13	1	1	-	-	-	-	-	1	114
30-34 »	-	6	14	20	19	14	5	2	1	-	-	-	-	81
35-39 »	-	-	1	8	10	7	6	2	1	-	-	-	-	35
40-44 »	-	-	1	-	2	3	5	1	-	-	-	-	-	12
45-49 »	-	-	-	1	-	2	5	2	1	-	-	-	-	11
50-54 »	-	-	-	-	-	-	-	3	1	-	-	-	-	4
55-59 »	-	-	-	-	-	-	-	-	-	-	-	-	-	-
60-64 »	-	-	-	-	-	-	-	-	-	-	-	-	-	-
65-69 »	-	-	-	-	-	-	-	-	-	-	-	-	-	-
70 år og derover	-	-	-	-	-	-	-	-	-	-	1	-	-	1
Uoplyst	-	-	-	-	-	1	1	-	-	-	-	-	-	2
I alt	2	75	115	89	47	29	23	10	4	-	1	-	1	396

ANM. Den gennemsnitlige vielsesalder for 1. gangs viede var 29,8 for mænd og 27,5 for kvinder. For samtlige viede var tallene henholdsvis 32,1 år og 28,9 år.

TRANSLATION. - HEADING, Columns 1-13: age of bridegroom; 13: not stated; 14: total. - FRONT COLUMN: age of bride.

Tabel 110. Familier pr. 1. januar 1990 fordelt efter antal personer i familien. Grønland
Families at 1st January 1990, by family size. Greenland

Antal personer i familien	Familier							Familier i alt	Antal personer i alt
	Familier uden børn			Familier med børn					
	Enlige	Ægtepar	I alt	Enlige	Ægtepar	Papirløse m. fællesbørn ¹	I alt		
1	2	3	4	5	6	7	8	9	
1	17 309	.	17 309	17 309	17 309
2	.	1 965	1 965	2 475	.	.	2 475	4 440	8 880
3	.	.	.	791	1 487	697	2 975	2 975	8 925
4	.	.	.	248	1 521	633	2 402	2 402	9 608
5	.	.	.	74	902	240	1 216	1 216	6 080
6 og derover	.	.	.	27	610	91	728	728	4 756
I alt	17 309	1 965	19 274	3 615	4 520	1 661	9 796	29 070	55 558

ANM. Se definitioner i afsnit 4.9.

¹ Antallet er undervurderet på grund af manglende henvisning mellem barn og forældre i CPR-registret.

TRANSLATION. - HEADING, Columns 1-3: families without children; 4-7: families with children; 1 and 4: single persons; 2 and 5: married couples; 6: couples living in consensual unions, with joint children; 3 and 7: total; 8: total number of families; 9: total number of persons. - FRONT COLUMN: number of persons in the family (1 . . . 6 and over); total.

Tabel 111. Befolkningens fordeling efter køn, alder og ægteskabelig stilling pr. 1. januar 1990. Grønland

The population at 1st January 1990, by sex, age and marital status. Greenland

Aldersklasser	Mænd					Kvinder					Mænd og kvinder i alt
	Ugifte	Giftede, separate	Enkemænd	Fra-skilte	I alt	Ugifte	Giftede, separate	Enker	Fra-skilte	I alt	
	1	2	3	4	5	6	7	8	9	10	11
I. Hele befolkningen											
I alt	20 589	7 632	592	1 244	30 057	16 147	7 198	1 364	852	25 501	55 558
Under 1 år	580	-	-	-	580	576	-	-	-	576	1 156
1- 4 år	2 178	-	-	-	2 178	2 166	-	-	-	2 166	4 344
5- 9 »	2 491	-	-	-	2 491	2 315	-	-	-	2 315	4 806
10-14 »	1 998	-	-	-	1 998	1 916	-	-	-	1 916	3 914
15-19 »	1 939	1	-	-	1 940	1 722	9	-	-	1 731	3 671
20-24 »	3 188	136	-	3	3 327	2 575	324	4	14	2 917	6 244
25-29 »	2 948	576	1	38	3 563	2 167	876	13	64	3 120	6 683
30-34 »	1 998	962	4	121	3 085	1 175	1 070	28	128	2 401	5 486
35-39 »	1 319	1 051	9	165	2 544	608	1 053	34	156	1 851	4 395
40-44 »	807	1 125	28	285	2 245	273	904	45	154	1 376	3 621
45-49 »	536	1 169	42	294	2 041	198	905	81	150	1 334	3 375
50-54 »	285	869	58	163	1 375	129	644	132	82	987	2 362
55-59 »	166	709	89	88	1 052	114	555	177	41	887	1 939
60-64 »	104	507	98	46	755	91	402	216	29	738	1 493
65-69 »	27	272	84	19	402	53	195	171	17	436	838
70-74 »	18	143	79	14	254	32	117	178	9	336	590
75-79 »	2	77	61	5	145	16	59	136	7	218	363
80-84 »	5	25	29	3	62	12	21	105	-	138	200
85-89 »	-	8	9	-	17	8	4	37	1	50	67
90-94 »	-	2	-	-	2	1	-	6	-	7	9
95 år og derover ...	-	-	1	-	1	-	-	1	-	1	2
II. Personer født i Grønland											
I alt	17 135	5 292	542	502	23 471	14 670	6 020	1 337	644	22 671	46 142
Under 1 år	568	-	-	-	568	560	-	-	-	560	1 128
1- 4 år	2 016	-	-	-	2 016	2 013	-	-	-	2 013	4 029
5- 9 »	2 218	-	-	-	2 218	2 096	-	-	-	2 096	4 314
10-14 »	1 728	-	-	-	1 728	1 658	-	-	-	1 658	3 386
15-19 »	1 701	1	-	-	1 702	1 529	7	-	-	1 536	3 238
20-24 »	2 732	116	-	3	2 851	2 381	286	3	13	2 683	5 534
25-29 »	2 335	450	1	21	2 807	1 975	722	13	56	2 766	5 573
30-34 »	1 554	676	3	67	2 300	1 048	876	26	101	2 051	4 351
35-39 »	961	669	9	74	1 713	549	832	33	116	1 530	3 243
40-44 »	527	628	20	98	1 273	241	699	42	106	1 088	2 361
45-49 »	350	702	33	89	1 174	182	743	80	95	1 100	2 274
50-54 »	191	593	50	61	895	122	564	126	63	875	1 770
55-59 »	126	553	79	38	796	111	516	171	35	833	1 629
60-64 »	84	432	90	28	634	85	384	215	26	710	1 344
65-69 »	21	232	81	11	345	51	191	169	17	428	773
70-74 »	17	134	78	7	236	32	117	176	8	333	569
75-79 »	2	73	60	3	138	16	59	136	7	218	356
80-84 »	4	23	28	2	57	12	20	103	-	135	192
85-89 »	-	8	9	-	17	8	4	37	1	50	67
90-94 »	-	2	-	-	2	1	-	6	-	7	9
95 år og derover ...	-	-	1	-	1	-	-	1	-	1	2

TRANSLATION. - HEADING, Columns 1-5: males; 6-10: females; 11: males and females; 1 and 6: single; 2 and 7: married, incl. separated; 3 and 8: widowed; 4 and 9: divorced; 5, 10 and 11: total. - FRONT COLUMN: I: population, total; II: persons born in Greenland; age.

Tabel 112. Middelfolketal 1989 efter køn, alder og ægteskabelig stilling. Grønland

Mean population, 1989, by sex, age and marital status. Greenland

Aldersklasser	Mænd					Kvinder					Mænd og kvinder i alt
	Ugifte	Gifte, separe-rede	Enke-mænd	Fra-skilte	I alt	Ugifte	Gifte, separe-rede	Enker	Fra-skilte	I alt	
	1	2	3	4	5	6	7	8	9	10	11
I alt	20 546	7 620	593	1 262	30 021	16 197	7 100	1 368	866	25 531	55 552
Under 1 år	573	.	.	.	573	569	.	.	.	569	1 142
1- 4 år	2 197	.	.	.	2 197	2 172	.	.	.	2 172	4 369
5- 9 "	2 482	.	.	.	2 482	2 341	.	.	.	2 341	4 823
10-14 "	2 058	.	.	.	2 058	1 938	.	.	.	1 938	3 996
15-19 "	1 833	1	.	.	1 834	1 657	6	.	.	1 663	3 497
20-24 "	3 035	129	.	3	3 167	2 520	314	4	14	2 852	6 019
25-29 "	2 975	559	1	41	3 576	2 172	861	11	63	3 107	6 683
30-34 "	2 036	981	2	110	3 129	1 252	1 090	26	122	2 490	5 619
35-39 "	1 329	1 051	8	169	2 557	628	1 032	41	154	1 855	4 412
40-44 "	834	1 097	26	261	2 218	285	895	43	158	1 381	3 599
45-49 "	560	1 171	47	306	2 084	195	898	80	157	1 330	3 414
50-54 "	298	864	49	180	1 391	135	653	119	89	996	2 387
55-59 "	175	719	96	94	1 084	114	542	188	41	885	1 969
60-64 "	101	519	98	57	775	96	406	218	32	752	1 527
65-69 "	34	283	83	16	416	56	208	177	19	460	876
70-74 "	18	139	82	14	253	31	112	173	8	324	577
75-79 "	3	77	61	6	147	16	61	146	8	231	378
80-84 "	5	21	30	5	61	10	19	102	-	131	192
85-89 "	-	8	10	-	18	9	3	34	1	47	65
90-94 "	-	1	-	-	1	1	-	5	-	6	7
95 år og derover ...	-	-	-	-	-	-	-	1	-	1	1

TRANSLATION. - HEADING. Columns 1-5: males; 6-10: females; 11: males and females; 1 and 6: single; 2 and 7: married, incl. separated; 3 and 8: widowed; 4 and 9: divorced; 5, 10 and 11: total. - FRONT COLUMN: age.

P. Bilag

Bilag 1.

Ordforklaringer

Abort, legal:

En fremkaldt abort foretaget i overensstemmelse med gældende lov, senest af 13. juni 1973.

Abort, spontan:

Foster, som kommer til verden uden tydelige tegn på liv (dvs. uden at ånde, skribe eller græde) inden svangerskabets 29. uge.

Abortkvotient, generel:

Antal legale aborter pr. år pr. 1 000 kvinder i de fertile aldersklasser (15–49 år).

Abortkvotienter, aldersbetingede:

Antal legale aborter pr. år foretaget på kvinder i en given aldersklasse pr. 1 000 kvinder i den pågældende aldersklasse.

Abortkvotient, samlet:

Angiver det antal legale aborter, som ville blive foretaget på 1 000 kvinder i løbet af de fertile aldre 15–49 år, hvis 1) ingen af de 1 000 kvinder døde før det fyldte 50. år, og 2) der i hver aldersklasse blev foretaget netop det antal legale aborter, som angivet ved årets aldersbetingede abortkvotienter.

Bopæl:

Det sted, hvor en person regelmæssigt overnatter, når vedkommende ikke midlertidigt er fraværende på grund af ferie, sygdom eller lignende, og hvor vedkommende opbevarer sit bohøve.

Bruttoreproduktionstallet:

Det antal levendefødte piger, som 1 000 kvinder ville sætte i verden i løbet af de fertile aldre 15–49 år, hvis 1) ingen af de 1 000 kvinder døde før det fyldte 50. år, og 2) de i hver aldersklasse fødte netop så mange børn, som angivet ved årets fertilitetskvotienter.

Dødelighed, perinatal:

Antal dødfødte + døde under 1 uge gamle pr. 1 000 fødte (levendefødte + dødfødte).

Dødelighed, neonatal:

Antal døde under 28 dage gamle pr. 1 000 levendefødte.

Dødelighed, postneonatal:

Antal døde mellem 28 dage og 1 år gamle pr. 1 000 levendefødte.

Dødelighed, spædbørns:

Antal døde under 1 år gamle pr. 1 000 levendefødte.

Dødfødt:

Barn, som kommer til verden uden tydelige tegn på liv (dvs. uden at ånde, skribe eller græde) efter afslutningen af svangerskabets 28. uge.

Dødshyppighed:

Angiver (i 100 000-dele) hyppigheden af dødsfald i løbet af et år, fra en fødselsdag til den næste.

Familie:

En familie kan enten bestå af en enkelt person eller af en gruppe af personer, som bor på samme adresse, og som har bestemte indbyrdes familierelationer.

Fertilitet, samlet:

Det antal levendefødte, som 1 000 kvinder ville sætte i verden i løbet af de fertile aldre 15–49 år, hvis 1) ingen af de 1 000 kvinder døde før det fyldte 50. år, og 2) de i hver aldersklasse fødte netop så mange børn, som angivet ved årets fertilitetskvotienter.

Fertilitetskvotient, generel:

Antal levendefødte pr. år pr. 1 000 kvinder i de fertile aldersklasser (15–49 år).

Fertilitetskvotient, summarisk:

Antal levendefødte pr. år pr. 1 000 indbyggere.

Fertilitetskvotienter, aldersbetingede:

Antal levendefødte pr. år født af mødre i en given aldersklasse pr. 1 000 kvinder i den pågældende aldersklasse.

Fødsel:

Svangerskab, som ikke afsluttes med abort.

Fødselsoverskud (naturlig befolkningstilvækst):

Antal levendefødte minus antal døde.

Fødte:

Levendefødte + dødfødte.

Husstand:

En husstand omfatter samtlige personer på samme adresse uanset familiære tilknytningsforhold, og der kan således indgå flere familier i samme husstand.

Levendefødt:

Barn, som kommer til verden med tydelige tegn på liv (dvs. ånder, skriger eller græder) uanset svangerskabsperiodens længde.

Levendefødtnummer:

For en levendefødt anvendes et levendefødtnummer, der defineres som det antal levendefødte moderen har født i alt, inklusive det pågældende levendefødte barn.

Middelfolketal:

Det gennemsnitlige antal personer inden for en nærmere afgrænset gruppe (fx gifte kvinder i alderen 20–24 år), som har været til stede i befolkningen i en bestemt tidsperiode. Denne størrelse er fra og med 1989 for Danmark og Grønland lige med befolkningen pr. 1. juli. For Færøerne er dog stadig brugt den tidligere beregningsmetode med gennemsnit af antal personer i begyndelsen og slutningen af perioden.

Middellevetid:

Det gennemsnitlige antal år, som personer i en given alder har tilbage at leve i, hvis deres dødelighed fremover (alder for alder) svarer til det niveau, som er konstateret i den aktuelle periode. Der findes altså en middellevetid svarende til enhver alder.

Naturalisation:

Erhvervelse af dansk statsborgerskab.

Nettoreproduktionstallet:

Det antal levendefødte piger, som 1 000 kvinder ville sætte i verden i løbet af de fertile aldre 15–49 år, hvis 1) de 1 000 kvinder fra 0 års-alderen antalsmæssigt reduceres svarende til årets dødelighedserfaringer, og 2) kvinderne i hver aldersklasse føder netop så mange børn, som angivet ved årets fertilitetskvotienter.

Papirløst samlevende:

To personer af forskelligt køn, der bor på samme adresse og har mindst ét fællesbarn samt evt. sær-børn.

Vielseshyppighed:

Angiver (i 10 000-dele) hyppigheden af vielse for hidtil ugifte i løbet af et år, fra en fødselsdag til den næste.

Bilag 2. Teknisk beskrivelse af beregningsmetoder

I tabelafdelingens afsnit vedrørende fødsler og dødsfald findes beregnet en række forskellige mål for befolkningens fertilitet, dødelighed og reproduktion. I afsnittet om vielser findes mål for vielsestilbøjelighed, og i afsnittet om opløste ægteskaber findes mål for ægteskabsopløsning på grund af skilsmisse eller død. Der skal ikke her gøres rede for teorien bag og fortolkningen af de enkelte mål; der henvises til den almindelige demografiske litteratur.

Derimod skal der gives en beskrivelse af de estimationsmetoder, der er anvendt ved opstillingen af de enkelte mål for Danmarks vedkommende. Her ved må i et vist omfang forudsættes kendskab til demografiens redskaber, herunder Lexis skema¹.

Angående terminologien i tabellerne skal bemærkes, at begrebet *alder* i opgørelsen af befolkningsbevægelser altid skal opfattes som alder i fyldte år (eller i fyldte dage eller måneder) på *hændelsestidspunktet*. Der anvendes tillige i tabel 82 og 83 en fordeling efter *fødselsår*.

Ved beregning af alle kvotienterne beskrevet nedenfor er som divisor anvendt middelfolketallet, defineret som gennemsnittet af befolkningen (hele befolkningen eller en bestemt aldersgruppe) ved årets begyndelse og ved årets slutning.

Der skal gøres opmærksom på, at der er sket en forenkling af metoderne til beregning af dødelighedstavlen og nettoreproduktionstallet fra og med 1985. Beregninger har vist, at denne forenkling har været uden betydning for de opnåede resultater.

Fertilitetsmålene

De *aldersbetingede fertilitetskvotienter* (tabel 4–11) er i alle tilfælde beregnet på grundlag af antal levende-fødte, der er afgrænset ved hjælp af hændelsesåret og moderens alder, såkaldte A-grupper.

Den *samlede fertilitet* for kalenderår (tabel 4 og 10) er beregnet ved summation af disse, på A-grupper baserede, fertilitetskvotienter for alle aldersårene 15–49 år.

I tabel 5 er de aldersbetingede fertilitetskvotienter ordnet efter generationer af mødre; generationerne er defineret ved kvindernes fødselsår (1934/35 til 1964/65). Når hver generation defineres ved to fødselsår, skyldes det, at der også her er anvendt A-grupper ved beregningen.

I tabel 6 er tallene summeret, således at man i sidste kolonne får den samlede fertilitet for generationerne.

Tabel 7 og 8 for kvindegenerationerne født efter 1948 er baseret på den årlige statistik over levende-fødte fordelt efter moderens alder og barnets fødselsnummer.

Dødelighedsmålene

For dødeligheden er dels beregnet dødskvotienter, dels døds hyppigheder.

De *aldersbetingede dødskvotienter* (tabel 33, 34 og 37) er ligesom fertilitetskvotienterne baseret på A-grupper, her defineret ved dødsåret og den afdødes alder.

I dette hæfte er i lighed med tidligere udgaver beregnet *dødelighedstavler* på grundlag af erfaringerne fra den seneste toårs periode, 1988–1989, samt for en femårs periode, 1981–1985. Dødelighedstavlerne er som sædvanligt beregnet for mænd og kvinder hver for sig.

I disse tavler er *dødshyppigheden* for de enkelte ét-års aldersklasser beregnet på følgende måde:

For *aldersårene 0 og 1 år* beregnes døds hyppighederne på grundlag af C-grupper, dvs. på grundlag af en afgrænsning af de døde efter fødselsår og alder.

I figur 1 er fornedet vist, hvorledes afgrænsningen til døds hyppigheden for 0-årige sker i dødelighedstavlen 1988–1989. Døds hyppigheden beregnes for de to C-grupper C_1 og C_2 under ét.

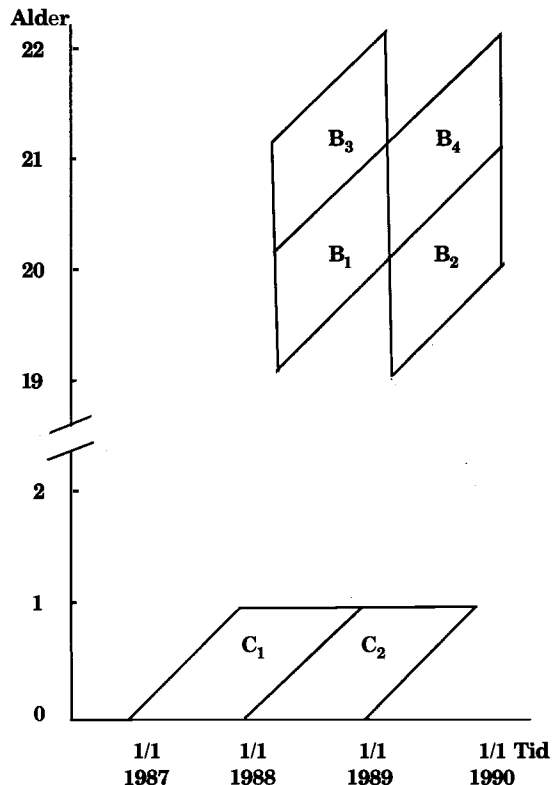

Figur 1. Lexis skema. Beregning af døds hyppigheden for 0-årige og 20-årige til dødelighedstavlen 1988–1989.

¹ Der kan fx henvises til P. C. Matthiessen: Teoretisk demografi. København 1970.

For aldersårene 2–99 år beregnes dødshyppigheden på grundlag af B-grupper, dvs. en afgrænsning efter fødselsår og hændelsesår.

For alle aldersår korrigeres for udenlandske vandringere.

Øverst i figur 1 vises som eksempel grundlaget for dødshyppigheden for 20-årige i dødelighedstavlen 1987–1988.

Først beregnes en dødshyppighed for 19 1/2-årige på grundlag af grupperne B_1 og B_2 under ét. Der beregnes på tilsvarende måde en dødshyppighed for 20 1/2-årige på grundlag af grupperne B_3 og B_4 . Dødshyppigheden for 20-årige beregnes som gennemsnittet af de to dødshyppigheder.

Der er ikke foretaget udjævning af de beregnede dødshyppigheder.

På grundlag af dødelighedstavlen beregnes den samlede gennemlevede tid i hver aldersklasse – dvs. fra én fødselsdag til den næste – som gennemsnittet af antal personer ved begyndelsen og slutningen af aldersåret.

$$a_i = 0,5 \times l_i + 0,5 \times l_{i+1}$$

hvor a står for gennemlevet tid, medens l_i er antal overlevende ved alderen i år.

Dog er for alder 0 år benyttet følgende formler:

$$\text{Drenge: } a_0 = 0,138 \times l_0 + 0,862 \times l_1$$

$$\text{Piger: } a_0 = 0,166 \times l_0 + 0,834 \times l_1$$

Disse formler er beregnet på basis af en detaljeret aldersfordeling for døde under 1 år fra generationerne 1987 og 1988.

Middellevetiderne er beregnet ud fra disse gennemlevede tider.

Reproduktionsmålene

Bruttoreproduktionstallet er beregnet som den samlede fertilitet multipliceret med den andel, pigerne udgør af årets fødselsgeneration.

Nettoreproduktionstallet støtter sig på en toårs dødelighedstavle for kvinder. For nettoreproduktionstallet i 1989 er således anvendt dødelighedstavlen for 1988–1989.

Ud fra dødshyppighederne beregnes antal overlevende (af en generation på 100 000 piger) ved midten af aldersårene: 15 1/2, 16 1/2, . . . , 49 1/2 år.

Antal overlevende multipliceres med de tidligere omtalte aldersbetingede fertilitetskvotienter, hvorved fås det antal børn, som de overlevende kvinder føder i hver aldersklasse.

Det samlede antal fødte børn multipliceres til slut med pigeandelen blandt årets levendefødte.

Mål for vielsestillbøjelighed

Som mål er dels beregnet vielseskvotienter, dels vielseshyppigheder.

Vielseskvotienterne (tabel 46 og 47) er beregnet på grundlag af A-grupper, defineret ved hændelsesåret og den viedes alder.

Vielsestavler (tabel 48) er beregnet på grundlag af erfaringerne fra en række toårsperioder. Beregningen er foretaget for mænd og kvinder hver for sig.

I disse tavler er vielseshyppigheden beregnet på basis af B-grupper, afgrænset efter fødselsår og hændelsesår.

Vielseshyppigheden for en toårsperiode er beregnet som gennemsnittet af vielseshyppighederne for hvert enkelt kalenderår.

Ægteskabsopløsningstavler

Ægteskabsopløsningstavlerne for udvalgte ægteskabsgenerationer (jf. tabel 57) er beregnet under forudsætning af, at enten skilsmisse eller død er afgangssårsag. Antal tilbageværende ægteskaber efter 1 års, 2 års osv. ægteskab er korrigeret for nettoindvandring.

Antal skilsmisser er opgjort som C-grupper, dvs. med en afgrænsning af skilsmisserne efter vielsesår og ægteskabets varighed.

Antal ægteskaber opløst ved død er beregnet ved hjælp af hyppigheden for at én af ægtefællerne eller begge dør i løbet af et år, idet dødelighedstavlerne for forskellige kalenderårsperioder har været anvendt. For de seneste perioder, hvor der ikke er udarbejdet dødelighedstavler for gifte personer, er dødshyppighederne for alle mænd, henholdsvis kvinder, blevet korrigeret herfor. Den gennemsnitlige alder ved indgåelse af ægteskab har dannet udgangspunkt for at overføre de aldersbetingede dødshyppigheder fra dødelighedstavlen til dødshyppigheder pr. ægteskabsvarigheder.

Endelig er korrektionsposten nettoindvandrede ægtepar opgjort som nettoindvandrede gifte kvinder, afgrænset efter A-grupper (hændelsesår og alder). Omregningen mellem ægteskabsvarighed og alder er ligeledes her foretaget med udgangspunkt i den gennemsnitlige vielsesalder.

Den samlede hyppighed af opløsning af ægteskaber er herefter beregnet som antal ægteskaber opløst ved skilsmisse og død divideret med antal tilbageværende ægteskaber, korrigeret for nettoindvandrede (kol. 4 i tabellen).

Hyppigheden af opløsning på grund af skilsmisse, henholdsvis død, er beregnet ved at fordele antal opløste ægteskaber i alt i løbet af et år (ifølge tavlen, kol. 1) på henholdsvis antal skilsmisser og dødsfald; disse antal er herefter sat i forhold til antal tilbageværende ægteskaber ifølge tavlen.

Bilag 3.

Summary in English

The population whose size, composition and movements are the primary object of this publication is the resident population of Denmark proper (i. e. the Kingdom of Denmark, excluding the Faroe Islands and Greenland). The resident populations of the Faroe Islands and Greenland are dealt with in separate chapters. The geographic criterion adopted for the distribution of the population - as well as births, deaths, etc. - is the place of residence.

1. Coverage and sources of Danish vital statistics

Births

Danish birth statistics relate to children born to women who are resident in Denmark. However, some of these women are outside Denmark at the time of birth, and in such cases it is not possible to collect statistical information on the births, except if they occur in Greenland. Thus the statistics of live births comprise births in Denmark or Greenland to women resident in Denmark.

Statistics of live births are based on information from Danmarks Statistik's medico-statistical register of births and deaths, which in turn is based on information from the CPR (Central Population Register), supplemented by midwives' reports.

Multiple deliveries are counted as two or three births, etc.

Statistics of stillbirths comprise stillbirths in Denmark among women resident in Denmark.

Stillbirths are not recorded in the local population registers and the CPR. The statistics are based on midwives' reports and physicians' certificates of stillbirth.

Legal abortions

The statistics of legally induced abortions (abortus provocatus legalis) refer to women resident in Denmark.

Since October 1973 any woman resident in Denmark is entitled to have her pregnancy terminated within the first twelve weeks of gestation.

The statistics are based on hospital reports to Sundhedsstyrelsen (the National Health Service of Denmark).

Deaths

The statistics of deaths comprise deaths occurring among Danish residents in Denmark or in other countries.

Sources: Danmarks Statistik's medico-statistical register of births and deaths, and original death certificates, the latter containing the information used for the statistics of causes of death.

Marriages

The marriage statistics concern the number of marriages as well as the number of persons married.

The number of marriages in Denmark comprises marriages which satisfy the condition that at least one of the two spouses is resident in Denmark.

The number of persons married comprises male, respectively female, Danish residents who get married.

Source: The population statistics register.

Dissolution of marriages

The divorce statistics concern the number of divorces as well as the number of persons divorced.

The number of divorces in Denmark comprises divorces which satisfy the condition that at least one of the two spouses is resident in Denmark.

The number of persons divorced comprises male, respectively female, Danish resident who get divorced.

Source: The population statistics register.

The statistics of widows and widowers comprise persons who are widowed, including persons who were legally separated (but not divorced) from their deceased spouses.

Source: The population statistics register.

Internal migration

The statistics of internal migration comprise all persons changing residence from one Danish local government district to another. With effect from 1979, the statistics also comprise persons changing residence within their local government districts, so that now all internal migration is covered.

Source: The population statistics register.

External migration

The statistics of immigration comprise non-Nordic citizens who obtain a residence permit for a period exceeding three months or a work permit, as well as Nordic citizens who move permanently to Denmark (Nordic citizens are not required to obtain residence permits or work permits). Person moving to Denmark from the Faroe Islands or Greenland are included.

The statistics of emigration comprise Danish residents who move permanently to places outside Denmark. Persons moving from Denmark to the Faroe Islands or Greenland are included.

Moreover, especially for international comparisons Danmarks Statistik compiles statistics of *long term migration*, which according to a UN definition means emigration or immigration with an expected stay of at least 12 months. However, for the Danish statistics persons who reimmigrate or reemigrate within 12 months are excluded. This method yields a more correct picture than statistics based on expectations, but of course it necessitates a delay of 12 months.

Source: The population statistics register.

Population

The statistics of the population at the beginning and end of the year comprise the total resident population.

Source: The population statistics register.

Families and households

A *family* may consist of a single person, or it may consist of two or more persons who live at the same address (dwelling unit) and who are related in specific ways by marriage, descent etc. The following family types are covered by the statistics:

- A married couple with or without ('joint' or 'separate') child(ren) under the age of 26 years.
- A couple living in a consensual union, with 'joint' child(ren) under the age of 26 years, plus any 'separate' child(ren) under the age of 26 years.
- A single person (divorced or widowed or still married but not cohabiting with the spouse) with or without child(ren) under the age of 26 years.
- A single never-married person aged 26 years and over, with or without child(ren).
- A single never-married person under the age of 26 years with child(ren).
- A single never-married person under the age of 26 years without children (it being understood that the person does not live at the parents' address).

In principle, the term 'children' should refer to all age groups, but in practise only persons up to the age of 26 years are included. Please also note that a person is not regarded as a child in the parents' family if the person has child(ren) of his/her own living at the same address, or if the person is married, divorced or widowed. In such cases the person is regarded as mother/father or single person in a different family even if living at the parents' address. Finally it must be pointed out that a family can be formed by a non-married cohabiting couple only if the couple has 'joint' child(ren) living at their address; but once this precondition is fulfilled, any 'separate' children are also regarded as part of the family.

A *household* consists of all persons resident at the same address, irrespective of family ties. Thus a household may comprise more than one family.

Source: The population statistics register.

Foreign nationals

Statistics regarding foreign nationals resident in Denmark are given in a separate section of tables.

Source: The population statistics register.

Population accounts

The tables on the so-called population accounts show the size of selected population groups and the factors of change. It has been necessary to introduce a correctional item, due to minor errors in CPR registration and minor anomalies resulting from the integration of data subject to different compilation principles.

Source: The population statistics register.

Adoptions

The statistics of adoptions comprise children – born in Denmark or in other countries – whose adoption has been approved by Danish authorities.

Source: The population statistics register.

The Faroe Islands

Birth statistics are based on midwives' reports, death statistics on death certificates.

Marriage statistics are compiled on the basis of quarterly reports from church registers to Danmarks Statistik.

The figures for the total population at 1 January 1988 are compiled on the basis of benchmark data from the population census on 22 September 1977.

Greenland

In 1972 Greenland was incorporated in the Danish CPR system.

With effect from 1973 the statistical sources are therefore the same as for Denmark as regards deaths, marriages, population distributions by sex and age, etc. However, Danmarks Statistik does not receive copies of midwives' reports, and therefore the birth statistics for Greenland are based exclusively on the population statistics register.

2. The production of CPR based statistics

As indicated above, the size and composition of the populations of Denmark and Greenland are primarily calculated on the basis of information supplied by the Central Population Register (CPR), which contains data on all persons resident in Denmark or Greenland. Most of these data are reported to the CPR from the local (municipal) population registers. Danmarks Statistik has organized the information from the CPR in the *population statistics register*.

The stock of updated information for all persons covered by the CPR is used as a model of the total Danish population, and alterations in CPR registrations, including new registrations and deregistrations, are used as a model of population movements.

For most events (births, deaths, etc.) the time-lag between the date of the event and the date of its entry in the CPR is about three weeks. This time-lag is taken into account for the compilation of the statistics.

For the calculation of the size and composition of the total population at 1 January of a year, the CPR population registered on that day is subsequently adjusted for births, deaths, migrations, marriages and divorces which occurred before 1 January and which were reported to the CPR within the first 40 days of the new year.

Figures for marriages, divorces, internal migrations, external migrations and – for Greenland – live births are calculated exclusively on the basis of CPR data adjusted for the effect of time-lag in reporting. Here, too, the cut-off period is 40 days, and any events in the year under review which are reported after that time are included in the figures for the new year.

As mentioned in the preceding chapter, the statistics of live births and deaths are based not only on CPR data but also on midwives' reports and death certificates. By this method it is possible in principle to eliminate the effect of delays in CPR reporting, so that all births and deaths are included in the figures for the year in which they occur.

3. Concepts

Abortion, legal

Induced abortion, permitted by Danish law.

Abortion, spontaneous

Foetus delivered before the 29th week of pregnancy, without evidence of life (breathing etc.).

Abortion rate, age-specific

Annual number of legal abortions performed on women in a specified age group, per 1 000 women in the age group.

Abortion rate, general

Annual number of legal abortions per 1 000 women of reproductive age (15–49 years old).

Abortion rate, total

Number of legal abortions that would be performed on 1 000 women during the reproductive period of their lives (ages 15 through 49), if all 1 000 women lived to be 50 years old, and if at each age they experienced the given year's age-specific abortion rates.

Birth

Live birth or stillbirth.

Birth rate, crude

Annual number of live births per 1 000 population.

Consensual union

(as defined in Danish vital statistics)

Two persons of opposite sex living at the same address and having one or more joint children (and possibly separate children as well).

Family

A family may consist of a single person, or it may consist of two or more persons who live at the same address (dwelling unit) and who are related in specific ways by marriage, descent, etc.

Fertility rate, age-specific

Annual number of live births to women in a specified age group, per 1 000 women in the age group.

Fertility rate, general

Annual number of live births per 1 000 women of reproductive age (15–49 years old).

Fertility rate, total

Number of children that would be born alive to 1 000 women during the reproductive period of their lives (ages 15 through 49), if all 1 000 women lived to be 50 years old, and if at each age they experienced the given year's age-specific fertility rates.

First marriage rate

Frequency of marriage (per 10 000) among the never-married population, from one birthday to the next.

Household

A household consists of all persons resident at the same address, irrespective of family ties. Thus a household may comprise more than one family.

Life expectancy

Average further number of years that a person of a specified age can expect to live, assuming that the age-specific mortality levels remain constant (i.e. the rates observed for the period under review). Also termed: (average) expectation of life.

Live birth

Delivery of live-born child, i.e. a child showing evidence of life (breathing etc.), irrespective of the duration of pregnancy.

Live-birth order

Numerical order (first, second, third, etc.) of a live-born child in relation to all the previous live-born children of the mother.

Mean population

Average number of persons in a population (or sub-population) during a period of time.

Previously, this was calculated as half the sum of the populations at the beginning and end of the period. From and including 1989 it has been taken to be the population at the 1. of July for Denmark and Greenland.

Mortality rate, infant

Deaths of live-born children under one year old per 1 000 live births.

Mortality rate, neonatal

Deaths of live-born children under 28 days old per 1 000 live births.

Mortality rate, perinatal

Stillbirths + deaths of live-born children under one week old, per 1 000 births (live births + stillbirths).

Mortality rate, post-neonatal

Deaths of children aged between 28 days and one year per 1 000 live births.

Natural increase (of population)

Excess of live births over deaths.

Naturalisation

The granting of Danish citizenship to a person of foreign nationality.

Reproduction rate, gross

Number of daughters that would be born alive to 1 000 women during the reproductive period of their lives (ages 15 through 49), if the 1 000 women lived to be 50 years old, and if at each age they experienced the given year's age-specific fertility rates.

Reproduction rate, net

Number of daughters that would be born alive to 1 000 women during the reproductive period of their lives (ages 15 through 49), if the 1 000 women were annually reduced in number from age 0 according to the given year's age-specific mortality levels, and if at each age they experienced the given year's age-specific fertility rates.

Residence

Place where a person usually sleeps (except when away owing to vacation, illness or similar) and has his/her furniture etc.

Stillbirth

Foetus delivered after the 28th week of pregnancy, without evidence of life (breathing etc.).

Bilag 4. Tidligere publikationer om befolkningens bevægelser

Statistisk tabelværk

Vielser, fødsler og dødsfald

1801-33:	I, 1	1870-74:	IV A, 1	1906-10:	V A, 8
1834-39:	I, 6	1875-79:	IV A, 2	1911-15:	V A, 13
1840-44:	I, 10	1880-84:	IV A, 5	1916-20:	V A, 15
1845-49:	II, 1	1885-89:	IV A, 7	1921-25:	V A, 17
1850-54:	II, 17, 1. del	1890-94:	IV A, 9	1926-30:	V A, 19
1855-59:	III, 2	1895-1900:	V A, 2	1931-40:	V A, 22
1860-64:	III, 12	19. årh. ¹ :	V A, 5	1941-55:	1962: I
1865-69:	III, 25	1901-05:	V A, 6	1956-69:	1973: XI

¹ Befolkningsforholdene i Danmark i det 19. århundrede.

Statistiske meddelelser

Befolkningens bevægelser

1931-33:	4, 95, 4	1950:	4, 147, 2	1966:	1968:6
1934:	4, 97, 6	1951:	4, 150, 3	1967:	1969:1
1935:	4, 100, 4	1952:	4, 154, 2	1968:	1970:4
1936:	4, 102, 5	1953:	4, 157, 4	1969:	1971:3
1937:	4, 106, 5	1954:	4, 161, 4	1970:	1972:7
1938:	4, 109, 3	1955:	4, 166, 3	1971:	1973:10
1939:	4, 110, 5	1956:	4, 167, 2	1972:	1974:9
1940:	4, 111, 5	1957:	4, 173, 2	1973:	1975:9
1941:	4, 115, 5	1958:	1960:2	1974:	1976:5
1942:	4, 119, 4	1959:	1961:1	1975:	1977:4
1943:	4, 120, 5	1960:	1962:8	1976:	1978:1
1944-45	4, 125, 4	1961:	1963:5	1977:	1978:12
1946:	4, 126, 6	1962:	1964:5	1978:	1980:3
1947:	4, 133, 3	1963:	1965:5	1979:	1981:1
1948:	4, 138, 3	1964:	1966:4	1980:	1982:1
1949:	4, 143, 4	1965:	1967:7		

Årspublikationer

Befolkningens bevægelser

1981 udk. 1983	1984 udk. 1986	1987 udk. 1989
1982 udk. 1984	1985 udk. 1987	1988 udk. 1990
1983 udk. 1985	1986 udk. 1988	

Statistiske undersøgelser

Spædbørnsdødeligheden i Danmark 1931-60. Udk. 1964.

Engelsk udgave: Infant Mortality in Denmark 1931-60. Udk. 1965.

Nyere tendenser i dødeligheden. Udk. 1965.

Fertilitetsforskelle i Danmark. Udk. 1965.

Fertiliteten uden for ægteskab. Udk. 1968.

Regionale forskelle i dødeligheden. Udk. 1969.

Befolkningsprognoser 1970. Udk. 1970.

Befolkningsprognoser 1974-1990. Udk. 1975.

Regionale fertilitetsforskelle 1971-1976. Udk. 1977.

Befolkningsprognoser 1977-2000. Udk. 1978.

Dødelighed og erhverv 1970-75. Udk. 1979.

Befolkningsprognoser 1980-2000. Udk. 1981.

Regionale dødelighedsforskelle i Danmark 1971-79. Udk. 1983.

Dødelighed og erhverv 1970-80. Udk. 1985.

Fertiliteten efter kvinnans alder och paritet hos danska kvinnor födda sedan 1945. (Arbejdsnotat nr. 8). Udk. 1979.