

Befolkningens bevægelser 1988

Vital statistics 1988

DANMARKS
STATISTIK

DA 3
045
EX 27

Befolkningens bevægelser 1988

Udgivet af Danmarks Statistik
Juni 1990
54. årgang
ISBN 87-501-0777-1
ISSN 0070-3478
Pris: 162,00 kr. inkl. 22% moms
Oplag: 1 100
Danmarks Statistiks trykkeri, København

Signaturforklaring

- » Gentagelse
- Nul
- 0 } Mindre end ½ af den anvendte enhed
- 0,0 }
 - Tal kan efter sagens natur ikke forekomme
 - .. Oplysning for usikker til at angives
 - ... Oplysning foreligger ikke
 - * Foreløbige eller anslåede tal
- Databrud i en tidsserie. Oplysninger fra før og efter databrudet er ikke fuldt sammenlignelige
- // Databrud i diagrammer
- i.sk. Ikke sæsonkorrigeret
- sk. Sæsonkorrigeret
- r Reviderede tal

Som følge af afrundinger kan summen af tallene i tabellerne afvige fra totalen.

Symbols

- » Repetition
- Nil
- 0 } Less than half the final digit shown
- 0,0 }
 - Not applicable
 - .. Available information not conclusive
 - ... Data not available
 - * Provisional or estimated figures
- Break in a series, which means that data above the line are not fully comparable with data below the line
- // Break in a series (in diagrams)
- i.sk. Not seasonally adjusted
- sk. Seasonally adjusted
- r Revised figures

Due to rounding, the figures given for individual items do not necessarily add up the corresponding totals shown.

© Danmarks Statistik
1990

20 JUN 1990

BIBLIOTEKET

Enhver form for hel eller delvis gengivelse eller mangfoldiggørelse af denne publikation, uden skriftligt samtykke fra Danmarks Statistik, er forbudt efter gældende lov om ophavsret.

Undtaget herfra er citatretten, der giver ret til at citere, med angivelse af denne publikation som kilde, i overensstemmelse med god skik og i det omfang, som betinges af formålet.

FORORD

Dette hæfte danner en fortsættelse af de årlige publikationer vedrørende befolkningens bevægelser, som blev påbegyndt med hæftet for årene 1931-1933 (jf. fortegnelse på side 260).

Hæftet giver oplysning om befolkningsbevægelserne: Fødsler, dødsfald, indgåede og opløste ægteskaber, vandringer, aborter og adoptioner. Hertil kommer opgørelser af befolkningen og dens sammensætning både på person-, familie- og husstands niveau. Et specielt afsnit omhandler udenlandske statsborgere.

Befolkningens bevægelser på Færøerne og i Grønland er opgjort i særlige afsnit.

Hæftets tekstafsnit indledes med en belysning af nogle områder inden for befolkningsstatistikken, der påkalder sig særlig aktuel interesse; emnerne skifter fra år til år. En fortegnelse over de tidligere belyste emner findes på side 12. I dette hæfte indgår 2 artikler, Befolkningsudviklingen i 1988 og Familiedannelse og -opløsning siden 1960 af professor Poul Chr. Matthiessen. Desuden findes en beskrivelse af befolkningstatistikens grundbegreber og kilder.

Bilag 1 indeholder kortfattede definitioner af nogle vigtige befolkningsstatistiske begreber, og bilag 2 giver beskrivelse af de mere tekniske befolkningsstatistiske beregningsmetoder.

Bilag 3 indeholder et engelsksproget sammendrag af afsnittene om kilder og grundbegreber samt definitioner.

Hæftet er udarbejdet i Danmarks Statistiks 1. kontor i afdelingen for den løbende befolkningsstatistik under ledelse af fuldmægtig Anita Lange.

Danmarks Statistik i december 1989

Hans E. Zeuthen

Lene Skotte

PREFACE

Befolkningens bevægelser (Vital Statistics) is an annual publication which appeared for the first time in the series Statistiske Meddelelser (Statistical Reports) with data for the period 1931–1933. A list of earlier editions is shown on page 260.

The publication presents information about events such as births, deaths, marriages, divorces, migrations, abortions and adoptions, as well as information about the size and composition of the Danish population at person, family and household levels. A particular chapter deals with foreign nationals.

Statistics for the Faroe Islands and Greenland are given in separate chapters.

The first part of the text section of this publication deals with developments in selected statistical fields of particular current interest. The subjects, which may change from year to year, are this time Population trends in 1988 and Family formation and – dissolution since 1960 (by Professor Poul Chr. Matthiessen). Moreover the text section outlines the concepts and sources of Danish vital statistics.

Annex 1 gives concise definitions of some important statistical concepts used, and Annex 2 describes calculation techniques involved in measuring demographic components.

Annex 3 contains a *summary in English* of that part of the text section which deals with concepts and sources.

This publication has been prepared by Danmarks Statistik's 1st Division in the section for vital statistics – Ms. Anita Lange being in charge of the work.

Danmarks Statistik, December 1989

Hans E. Zeuthen

Lene Skotte

Indhold

Tekstafdeling

Emneartikler	12
1. Befolkningsudviklingen.....	13
2. Familiedannelse og -opløsning siden 1960.....	18
3. Befolkningsstatistikens grundbegreber og kilder.....	29
3.1. Fødsler.....	29
3.2. Legale aborter.....	30
3.3. Dødsfald	30
3.4. Vielser.....	31
3.5. Opløste ægteskaber	31
3.6. Indenlandske flytninger.....	32
3.7. Udenlandske vandringer	32
3.8. Hele befolkningen	33
3.9. Familier og husstande.....	33
3.10. Udenlandske statsborgere	33
3.11. Befolkningsregnskaber	33
3.12. Adoptioner	33
3.13. Færøerne.....	34
3.14. Grønland.....	34
4. Opgørelsesmåde for CPR-baseret statistik.....	35
5. Supplerende statistik.....	36

Tabelafdeling

A. Samlet oversigt

Tabel 1. Oversigt over befolkningens bevægelser	38
---	----

B. Fødsler

Tabel 2. Antal fødte 1931–1988	42
Tabel 3. Antal fødte 1988 fordelt efter fødsels- måned	42
Tabel 4. Fertilitets- og reproduktionstallene 1931– 1988	43
Tabel 5. Antal levendefødte pr. 1 000 kvinder in- den for étårs-aldersklasser for kvinder til- hørende generationerne 1933/34–1963/64.	44
Tabel 6. Antal levendefødte pr. 1 000 kvinder inden for aldersklasser for kvinder tilhø- rende generationerne 1933/34–1963/64 (kumulerede tal).....	44
Tabel 7. Andelen af kvinder i generationerne 1947–1972 med mindst ét levendefødt barn (pr. 1 000 kvinder)	46
Tabel 8. Andelen af kvinder i 20-, 25-, 30- og 35-års alderen fra generationerne 1947– 1968 fordelt efter antal levendefødte (pr. 1 000 kvinder)	46

Contents

Text section

Special articles	
1. Population trends	
2. Familyformation and -dissolution	
3. Concepts and sources of vital statistics	
3.1 Births	
3.2 Legal abortions	
3.3 Deaths	
3.4 Marriages	
3.5 Dissolution of marriages	
3.6 Internal migrations	
3.7 External migrations	
3.8 Total population	
3.9 Families and households	
3.10 Foreign nationals	
3.11 Population accounts	
3.12 Adoptions	
3.13 Faroe Islands	
3.14 Greenland	
4. The production of CPR based statistics	
5. Supplementary statistics	

Tables section

A. General survey

Table 1. Summary vital statistics	
-----------------------------------	--

B. Births

Table 2. Births 1931–1988	
Table 3. Births 1988 by month	
Table 4. Fertility and reproduction rates 1931– 1988	
Table 5. Live births per 1 000 women, specific for age of women born 1933/34–1963/64	
Table 6. Live births per 1 000 women, specific for age of women born 1933/34–1963/64 (cumulative figures)	
Table 7. Women born 1947–1972 having had at least one live birth (per 1 000 women)	
Table 8. Women born 1947–1968, by number of live births ever, at the ages of 20, 25, 30 and 35 years (per 1 000 women)	

Tabel 9. De aldersbetingede fertilitetskvotienter på étårs-aldersklasser 1979–1988	48	Table 9. Age-specific fertility rates 1979–1988	
Tabel 10. Antal levendefødte efter moderens alder og de aldersbetingede fertilitetskvotienter 1988, fordelt efter amter mv.	49	Table 10. Live births by age of mother and age-specific fertility rates 1988 by counties	
Tabel 11. De aldersbetingede fertilitetskvotienter i og uden for ægteskab 1972–1988	50	Table 11. Age-specific fertility rates for married women and for other women 1972–1988	
Tabel 12. Antal levendefødte 1988 fordelt efter moderens ægteskabelige stilling og alder	50	Table 12. Live-births 1988 by marital status and age of mother	
Tabel 13. Antal fødte 1987 og 1988 fordelt efter moderens alder	51	Table 13. Births 1987 and 1988 by age of mother	
Tabel 14. Antal levendefødte i ægteskab 1988, fordelt efter moderens og faderens alder	52	Table 14. Live births to married women, 1988, by age of mother and father	
Tabel 15. Antal levendefødte 1985–1988 i ægteskabets første år, fordelt efter ægteskabets varighed i måneder	52	Table 15. Live births 1985–1988 in the first year of marriage by duration of marriage in months	
Tabel 16. Antal levendefødte 1988, fordelt efter moderens alder og levendefødtnummer	53	Table 16. Live births 1988 by live-birth order and age of mother	
Tabel 17. Antal levende- og dødfødte i og uden for ægteskab 1988, fordelt efter fødselsvægt	53	Table 17. Live births and stillbirths to married women and to other women, 1988, by birth weight	
Tabel 18. Antal levende- og dødfødte 1988, fordelt efter fødselslængde og enkelt- eller flerfødt	54	Table 18. Live births and stillbirths 1988, by single delivery, multiple delivery and birth length	
Tabel 19. Antal enkeltfødsler og flerfødsler 1931–1988	54	Table 19. Single deliveries and multiple deliveries 1931–1988	
Tabel 20. Antal enkelt- og flerfødsler 1980–1988, fordelt efter børnenes køn	55	Table 20. Single deliveries and multiple deliveries, 1980–1988, by sex	
Tabel 21. Antal flerfødsler 1946–1988 fordelt efter moderens alder	55	Table 21. Multiple deliveries 1946–1988 by age of mother	
Tabel 22. Antal fødte drenge pr. 1 000 fødte piger 1931–1985	55	Table 22. Male births per 1 000 female births 1931–1985	

C. Legale aborter

Tabel 23. Antal legale aborter og den generelle abortkvotient 1946–1988	58
Tabel 24. Antal legale aborter 1988 fordelt efter kvindens alder og bopæl	58
Tabel 25. De aldersbetingede legale abortkvotienter 1988 fordelt efter kvindens bopæl	59
Tabel 26. De aldersbetingede legale abortkvotienter 1974–1988	59
Tabel 27. Antal legale aborter 1988 fordelt efter kvindens alder og ægteskabelige stilling	60
Tabel 28. De aldersbetingede legale abortkvotienter 1988 fordelt efter kvindens ægteskabelige stilling	61

C. Legal abortions

Table 23. Legal abortions and general abortion rate 1946–1988	
Table 24. Legal abortions 1988 by age and residence of the woman	
Table 25. Age-specific legal abortion rates 1988 by residence of the woman	
Table 26. Age-specific abortion rates 1974–1988	
Table 27. Legal abortions 1988 by age and marital status of the woman	
Table 28. Age-specific legal abortion rates 1988 by marital status of the woman	

D. Dødsfald

Tabel 29. Dødeligheden 1931–1988	62
Tabel 30. Middellevetider for 0-, 1-, 50- og 65-årige mænd og kvinder 1931–1988....	62
Tabel 31. Antal døde fordelt efter døds måned ...	63
Tabel 32. Antal døde 1988 fordelt efter køn, alder og ægteskabelig stilling	63
Tabel 33. Antal døde pr. 1 000 personer i hver aldersklasse	64
Tabel 34. Indeks for dødeligheden i visse aldersgrupper 1931–1988	64
Tabel 35. Antal døde i 1. leveår 1988, fordelt efter levetid	65
Tabel 36. De enkelte fødselskuld dødelighed i 1. leveår 1961–1987	65
Tabel 37. Antal døde og antal døde pr. 1 000 personer 1988 fordelt efter amter mv. samt køn og alder	66
Tabel 38. Dødelighedstavle for årene 1981–1985.	68
Tabel 39. Dødelighedstavle for årene 1987–1988.	69
Tabel 40. Antal døde 1988 fordelt efter køn, alder og dødsårsag	70
Tabel 41. Antal døde pr. 100 000 personer 1988 fordelt efter køn, alder og dødsårsag. .	74
Tabel 42. Antal døde 1988 i de enkelte kommuner og amter	78

E. Vielser

Tabel 43. Antal vielser fordelt efter vielsesmåned	86
Tabel 44. Antal vielser 1988 fordelt efter parternes ægteskabelige stilling før vielsen	86
Tabel 45. Antal vielser 1985–1988 fordelt efter parternes alder og ægteskabelige stilling før vielsen	87
Tabel 46. Antal vielser 1988 fordelt efter de viedes indbyrdes alder og ægteskabelige stilling før vielsen	88
Tabel 47. Antal vielser 1988 fordelt efter parternes alder	90
Tabel 48. Antal viede 1988 pr. 1 000 personer fordelt efter køn, civilstand og alder. .	90
Tabel 49. Antal viede pr. 1 000 ikke-gifte 1978–1988 fordelt efter køn og alder	91
Tabel 50. Vielsestavler for hidtil ugifte personer for årene 1979–1988	92
Tabel 51. Antal viede 1988 fordelt efter mandens og kvindens bopælsamt, vielsesmyndighed og pr. 1 000 ikke-gifte	94

D. Deaths

Table 29. Mortality 1931–1988	
Table 30. Expectation of life at ages 0, 1, 50 and 65 years, by sex, 1931–1988	
Table 31. Deaths by month of death	
Table 32. Deaths 1988 by sex, age and marital status	
Table 33. Deaths per 1 000 population by age	
Table 34. Index of mortality in selected age groups 1931–1988	
Table 35. Infant deaths 1988 by age	
Table 36. Cohort infant mortality rates 1961–1987	
Table 37. Deaths: actual number and number per 1 000 population, 1988, by counties, sex and age	
Table 38. Life table for the years 1981–1985	
Table 39. Life table for the years 1987–1988	
Table 40. Deaths 1988 by sex, age and cause of death	
Table 41. Deaths per 100 000 population, 1988, by sex, age and cause of death	
Table 42. Deaths 1988 by counties and municipalities	

E. Marriages

Table 43. Marriages by month	
Table 44. Marriages 1988 by previous marital status of both spouses	
Table 45. Marriages 1985–1988 by age and previous marital status of both spouses	
Table 46. Marriages 1988 by age and previous marital status of both spouses	
Table 47. Marriages 1988 by age of both spouses	
Table 48. Persons marrying 1988 per 1 000 population, by sex, marital status and age	
Table 49. Persons marrying per 1 000 non-married 1978–1988, by sex and age	
Table 50. Marriage tables for never-married persons 1979–1988	
Table 51. Persons marrying in 1988, by husband's and wife's counties of residence and by type of marriage ceremony; marriage rates (per 1 000 non-married)	

F. Opløste ægteskaber

Tabel 52. Antal indgåede og opløste ægteskaber 1963–1988	96
Tabel 53. Antal skilsmisser fordelt efter ægtefællernes alder	96
Tabel 54. Antal skilsmisser fordelt efter ægteskabets varighed og hustruens alder ..	97
Tabel 55. Antal skilsmisser fordelt efter ægteskabets varighed.....	97
Tabel 56. Antal skilsmisser 1985–1988 fordelt efter, hvornår ægteskabet blev stiftet ...	98
Tabel 57. Antal fraskilte pr. 1 000 gifte 1978–1988 fordelt efter køn og alder	99
Tabel 58. Antal skilsmisser 1988 fordelt efter mandens og kvindens bopælsamt, bevillingsmyndighed og pr. 1 000 bestående ægteskaber.....	99
Tabel 59. Antal ægteskaber opløst i 1988 ved den ene ægtefælles død, fordelt efter ægtefællernes alder ved dødsfaldet	100
Tabel 60. Ægteskabsopløsningstavler for ægteskaber indgået i 1950, 1955, 1960, 1965, 1970, 1975, 1980 og 1985	101

G. Indenlandske flytninger

Tabel 61. Antal tilflyttede til de enkelte amter 1988, fordelt efter køn og alder	106
Tabel 62. Antal fraflyttede fra de enkelte amter 1988, fordelt efter køn og alder	108
Tabel 63. Antal nettotilflyttede til de enkelte amter 1988, fordelt efter køn og alder	110
Tabel 64. Antal amtskommunale flytninger 1988 fordelt efter kombineret til- og fraflytningsamt.....	112
Tabel 65. Antal amtskommunale nettoflytninger 1988 fordelt efter kombineret til- og fraflytningsamt.....	112
Tabel 66. Samtlige indenlandske flytninger 1988 fordelt efter køn og alder	114

H. Udenlandske vandringer

Tabel 67. Antal indvandrede 1988 fordelt efter fraflytningsland, køn, alder og statsborgerskab	116
Tabel 68. Antal udvandrede 1988 fordelt efter tilflytningsland, køn, alder og statsborgerskab	122
Tabel 69. Ind- og udvandrede 1988 fordelt efter køn og statsborgerskab.....	128
Tabel 70. Ind- og udvandrede 1988 fordelt efter køn, alder og ægteskabelig stilling....	129
Tabel 71. Antal indvandrede til de enkelte amter 1988, fordelt efter køn og alder	130

F. Dissolution of marriages

Table 52. Marriages contracted and dissolved 1963–1988	
Table 53. Divorces by age of both spouses	
Table 54. Divorces by duration of marriage and age of wife	
Table 55. Divorces by duration of marriage	
Table 56. Divorces 1985–1988 by year of marriage	
Table 57. Persons getting divorced per 1 000 married 1978–1988, by sex and age	
Table 58. Divorces 1988 by husband's and wife's counties of residence and by authority granting the divorce; divorce rates (per 1 000)	
Table 59. Marriages dissolved in 1988 through the death of one of the spouses, by age of spouses at time of death	
Table 60. Dissolution tables for marriages contracted in 1950, 1955, 1960, 1965, 1970, 1975, 1980 and 1985	

G. Internal migrations

Table 61. Internal migration into counties, 1988, by sex and age	
Table 62. Internal migration out of counties, 1988, by sex and age	
Table 63. Net internal migration into counties, 1988, by sex and age	
Table 64. Inter-county migration, 1988, by counties moved out of and into	
Table 65. Net inter-county migration, 1988, by counties moved out of and into	
Table 66. Internal migration, 1988, by sex and age	

H. External migrations

Table 67. Immigrants, 1988, by sex, age, citizenship and country of last permanent residence	
Table 68. Emigrants, 1988, by sex, age, citizenship and country of intended future residence	
Table 69. Immigration and emigration, 1988, by sex and citizenship	
Table 70. Immigration and emigration, 1988, by sex, age and marital status	
Table 71. Immigration into counties, 1988, by sex and age	

Tabel 72. Antal udvandrede fra de enkelte amter 1988, fordelt efter køn og alder	132
Tabel 73. Antal nettoindvandrede til de enkelte amter 1988, fordelt efter køn og alder .	134
Tabel 74. Varige vandringer 1987 fordelt efter køn og statsborgerskab	136

I. Hele befolkningen

Tabel 75. Befolkningen i de enkelte amter fordelt efter køn og alder pr. 1. januar 1989 ..	138
Tabel 76. Befolkningens fordeling efter køn, alder og ægteskabelig stilling pr. 1. januar 1989	140
Tabel 77. Middelfolketal 1988 efter køn, alder og ægteskabelig stilling	143

J. Familier og husstande

Tabel 78. Familier pr. 1. januar 1983–1989	148
Tabel 79. Familier pr. 1. januar 1989 fordelt efter antal personer i familien	148
Tabel 80. Familier pr. 1. januar 1989 i de enkelte amter fordelt efter antal børn	149
Tabel 81. Husstande pr. 1. januar 1983–1989	151
Tabel 82. Husstande pr. 1. januar 1989 fordelt efter antal personer i husstanden	151

K. Udenlandske statsborgere

Tabel 83. Antal udenlandske statsborgere fordelt efter køn, alder og statsborgerskab pr. 1. januar 1989	154
Tabel 84. Antal udenlandske statsborgere fordelt efter statsborgerskab pr. 1. januar 1983–1989	156
Tabel 85. Antal udenlandske statsborgere fordelt efter køn, alder og ægteskabelig stilling pr. 1. januar 1989	156
Tabel 86. Antal udenlandske statsborgere i de enkelte amter mv. fordelt efter statsborgerskab pr. 1. januar 1989	157
Tabel 87. Antal udenlandske statsborgere i de enkelte amter mv. fordelt efter udvalgte nationaliteter pr. 1. januar 1989	157
Tabel 88. Naturalisationer 1988	158
Tabel 89. Befolkningsregnskab 1988 for udenlandske statsborgere i Danmark	159
Tabel 90. Fertilitets- og reproduktionstallene 1988 fordelt efter moderens statsborgerskab ..	160

Table 72. Emigration from counties, 1988, by sex and age	
Table 73. Net immigration into counties, 1988, by sex and age	
Table 74. Long Term Migration, 1987, by sex and citizenship	

I. Total population

Table 75. Population of counties by sex and age at 1 January 1989	
Table 76. The population at 1 January 1989, by sex, age and marital status	
Table 77. Mean population, 1988 by sex, age and marital status	

J. Families and households

Table 78. Families at 1 January 1983–1989	
Table 79. Families at 1 January 1989, by family size	
Table 80. Families of counties by number of children at 1 January 1989	
Table 81. Households at 1 January 1983–1989	
Table 82. Households at 1 January 1989, by household size	

K. Foreign Nationals

Table 83. Foreign nationals resident in Denmark at 1 January 1989, by sex, age and citizenship	
Table 84. Foreign nationals resident in Denmark at 1 January 1983–1989, by citizenship	
Table 85. Foreign nationals resident in Denmark at 1 January 1989, by sex, marital status and age	
Table 86. Foreign nationals resident in Danish counties at 1 January 1989, by citizenship	
Table 87. Foreign nationals resident in Danish counties at 1 January 1989, by selected citizenship countries	
Table 88. Naturalisations 1988	
Table 89. Population accounts 1988 for foreign nationals resident in Denmark	
Table 90. Fertility and reproduction rates 1988 by citizenship of mother	

L. Befolkningsregnskaber

Tabel 91. Befolkningsregnskab 1988 for mænd fordelt efter ægteskabelig stilling, fødselsår og alder	162
Tabel 92. Befolkningsregnskab 1988 for kvinder fordelt efter ægteskabelig stilling, fødselsår og alder	187
Tabel 93. Befolkningsregnskab 1988 for kommuner og amter	212

M. Adoptioner

Tabel 94. Antal adoptioner 1966–1988 fordelt efter barnets køn	226
Tabel 95. Antal Adoptioner 1988 fordelt efter barnets køn og fødeland	226
Tabel 96. Antal adoptioner 1988 fordelt efter adoptionens art og barnets alder ved adoptionen	227
Tabel 97. Antal ikke-familieadoptioner 1988 fordelt efter adoptivmoderens og barnets alder ved adoptionen	227

N. Færøerne

Tabel 98. Oversigt over befolkningens bevægelser 1931–1988. Færøerne	230
Tabel 99. Fertilitets- og reproduktionstallene 1961/65–1988. Færøerne	231
Tabel 100. De aldersbetingede fertilitetskvotienter i og uden for ægteskab 1961/65–1971/75. Færøerne	231
Tabel 101. Antal levendefødte i og uden for ægteskab 1988 fordelt efter moderens alder. Færøerne	232
Tabel 102. Antal døde 1984–1988 fordelt efter køn og alder. Færøerne	232
Tabel 103. Antal døde pr. 1 000 personer i hver aldersklasse 1966/70–1981/85. Færøerne	233
Tabel 104. Børnedødeligheden fordelt efter levetid 1961/65–1981/85. Færøerne	233
Tabel 105. Dødsårsagerne 1988. Færøerne	234
Tabel 106. Dødelighedstavler for årene 1966–1985. Færøerne	235
Tabel 107. Antal vielser 1988 fordelt efter de vides indbyrdes alder. Færøerne	236
Tabel 108. Befolkningens fordeling efter køn og alder pr. 1. januar 1989. Færøerne	236
Tabel 109. Middelfolketal 1988 efter køn og alder. Færøerne	237

L. Population Accounts

Table 91. Population accounts 1988 for males analysed by marital status, year of birth and age	
Table 92. Population accounts 1988 for females analysed by marital status, year of birth and age	
Table 93. Population accounts 1988 for municipalities and counties	

M. Adoptions

Table 94. Adoptions 1966–1988 by sex	
Table 95. Adoptions 1988 by sex and country of birth	
Table 96. Adoptions 1988 by type and by age of child	
Table 97. Non-family adoptions 1988, by age of adoptive mother and child	

N. Faroe Islands

Table 98. Summary vital statistics 1931–1988. Faroe Islands	
Table 99. Fertility and reproduction rates 1961/65–1988. Faroe Islands	
Table 100. Age-specific fertility rates for married women and for other women 1961/65–1971/75. Faroe Islands	
Table 101. Live births to married women and to other women in 1988, by age of mother. Faroe Islands	
Table 102. Deaths 1984–1988 by sex and age. Faroe Islands	
Table 103. Deaths per 1 000 population by age 1966/70–1981/85. Faroe Islands	
Table 104. Infant mortality rates by age 1961/65–1981/85. Faroe Islands	
Table 105. Causes of death 1988. Faroe Islands	
Table 106. Life tables for the years 1966–1985. Faroe Islands	
Table 107. Marriages 1988 by age of both spouses. Faroe Islands	
Table 108. The population at 1 January 1989 by sex and age. Faroe Islands	
Table 109. Mean population 1988, by sex and age. Faroe Islands	

O. Grønland

Tabel 110. Oversigt over befolkningens bevægelser 1931–1988. Grønland	240
Tabel 111. Fertilitets- og reproduktionstallene 1961/65–1988. Grønland.....	241
Tabel 112. De aldersbetingede fertilitetskvotienter i og uden for ægteskab 1961/65–1981/85. Grønland.....	241
Tabel 113. Antal levendefødte i og uden for ægteskab 1988 fordelt efter moderens alder. Grønland.....	242
Tabel 114. Antal døde 1984–1988 fordelt efter køn og alder. Grønland.....	242
Tabel 115. Antal døde pr. 1 000 personer i hver aldersklasse 1966/70–1981/85. Grønland	243
Tabel 116. Børnedødeligheden fordelt efter levetid 1961/65–1981/85. Grønland.....	243
Tabel 117. Dødsårsagerne 1988. Grønland.....	244
Tabel 118. Dødelighedstavler for årene 1966–1985. Grønland.....	245
Tabel 119. Antal vielser 1988, fordelt efter de vi- edes indbyrdes alder. Grønland	246
Tabel 120. Familier pr. 1. januar 1989, fordelt efter antal personer. Grønland.....	246
Tabel 121. Befolkningens fordeling efter køn, alder og ægteskabelig stilling pr. 1. januar 1989. Grønland	247
Tabel 122. Middelfolketal 1988 efter køn, alder og ægteskabelig stilling. Grønland.....	248

P. Bilag

Bilag 1: Ordforklaringer	250
Bilag 2: Teknisk beskrivelse af beregningsmetoder	253
Bilag 3: Summary in English	255
Bilag 4: Tidligere publikationer om befolknin- gens bevægelser	260

Signaturforklaring

Gentagelse	»
Nul	-
Mindre end ½ af den anvendte enhed	{ 0,5
Anvendes i rubrikker, hvor der efter sagens natur ikke kan forekomme tal	•
Oplysninger foreligger ikke
Anføres ved foreløbige eller anslåede tal	*

O. Greenland

Table 110. Summary vital statistics 1931–1988. Greenland	
Table 111. Fertility and reproduction rates 1961/65–1988. Greenland	
Table 112. Age-specific fertility rates for married women and for other women 1961/65–1981/85. Greenland	
Table 113. Live births to married women and to other women in 1988, by age of mother. Greenland	
Table 114. Deaths 1984–1988 by sex and age. Greenland	
Table 115. Deaths per 1 000 population by age 1966/70–1981/85. Greenland	
Table 116. Infant mortality rates by age 1961/65–1981/85. Greenland	
Table 117. Causes of death 1988. Greenland	
Table 118. Life tables for the years 1966–1985. Greenland	
Table 119. Marriages 1988 by age of both spouses. Greenland	
Table 120. Families at 1 January 1989, by family size. Greenland	
Table 121. The population at 1 January 1989 by sex, age and marital status. Greenland	
Table 122. Mean population 1988, by sex, age and marital status. Greenland	

P. Annexes

Annex 1: Concepts and definitions	
Annex 2: Description of computation methods	
Annex 3: Summary in English	
Annex 4: Earlier publication about vital statis- tics	

Explanation of symbols

Repetition	»
Nil	-
Less than half of unit employed	{ 0,5
Not applicable	•
Data not available	...
Provisional or estimated figures	*

I serien *Befolkningens Bevægelser* er der siden 1975 udover den årlige artikel vedrørende befolkningsudviklingen bragt følgende artikler:

- 1975 Papirløse samlivsforhold
Udviklingen i antal legale aborter
- 1976 Nedgangen i fødselstallet
Dødeligheden i 1976
- 1977 Familiedannelse og -opløsning efter 1965
- 1978 Vandringerne mellem Danmark og udlandet 1971-1978
Udenlandske statsborgere i Danmark 1968-1979
- 1979 Udenlandske statsborgere og personer født i udlandet
- 1980 Indenlandske vandringer
Familie- og husstandsstatistik
- 1981 Nedgangen i fødselstallet
- 1983 Genvandringer
- 1984 Skilsmisser og børn i skilsmisser 1984
- 1985 Børn født uden for ægteskab
- 1986 Ændringer i Befolkningens køns- og alderssammensætning
i perioden 1971-1987
- 1987 Fertilitetsudviklingen i Danmark
Indenlandske flytninger 1971-1987

1. Befolkningsudviklingen i 1988

1.1. Befolkningstilvæksten

Den 1. januar 1988 var folketallet i Danmark 5 129 254. I løbet af 1988 voksede befolkningen med godt 500, således at den pr. 1. januar 1989 udgjorde 5 129 778 personer. Stigningen i folketallet var resultatet af et fødselsunderskud på godt 100 og et indvandringsoverskud på godt 500, hertil kommer en korrektion på godt 200 personer. Fødselsunderskudet fremkommer som forskellen mellem antallet af

døde og levendefødte, som i 1988 var henholdsvis knap 59 000 og godt 58 800. Medens den årlige befolkningstilvækst i perioden 1960–1966 ret konstant udgjorde 0,8 pct., faldt den i løbet af årene 1967–1980 til næsten nul. Befolkningstilvæksten var negativ fra 1981 til 1984. Siden da har der været en svag tilvækst. Udviklingen i befolkningstilvæksten og dens bestanddele fremgår af figur 1 og af tabel 1 i tabelafsnittet.

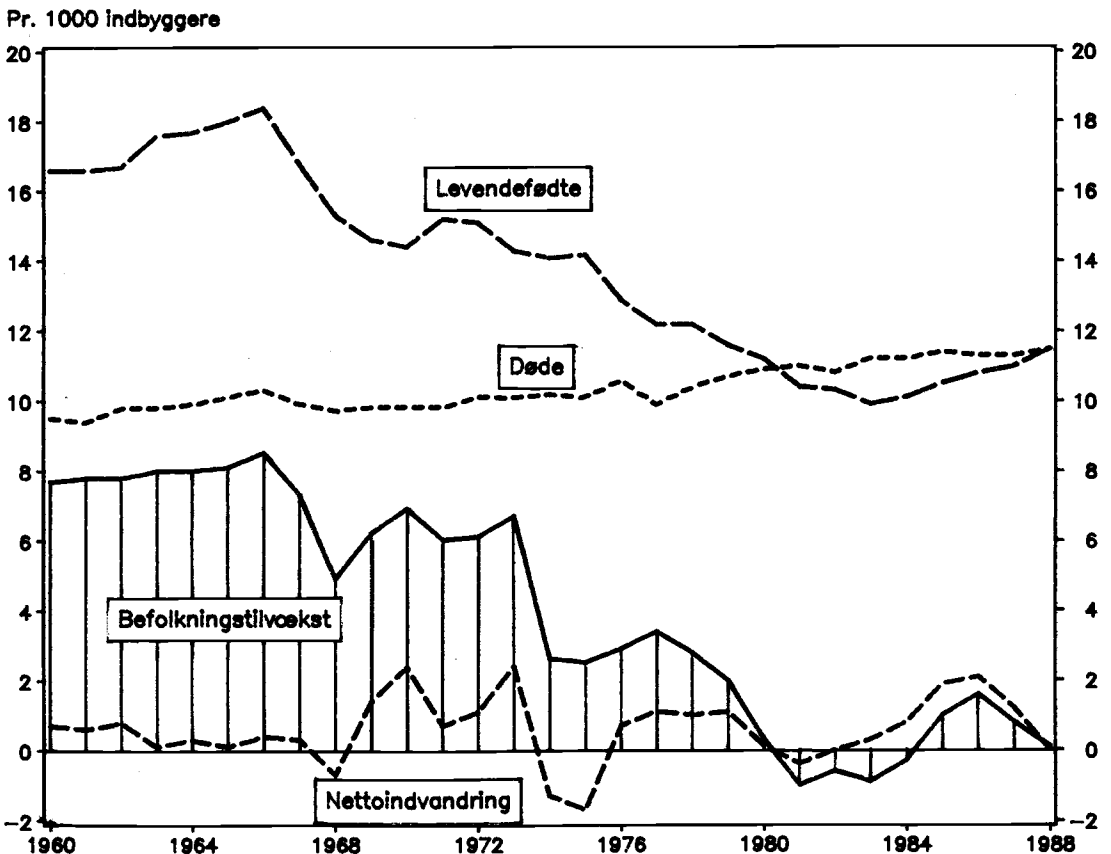

Figur 1. Befolkningstilvæksten og dens bestanddele 1960–1988

1.2. Fertiliteten

I 1988 fortsatte stigningen i fødselstallet fra 1987, således at antallet af levendefødte i 1988 udgjorde 58 844 mod 56 221 året før, dvs. en forøgelse på 4,7 pct. Som det fremgår af tabel I, steg den samlede fertilitet (dvs. det gennemsnitlige antal levendefødte pr. 1 000 kvinder) fra 1 496 i 1987 til 1 560 i 1988. Denne stigning er fremkommet ved, at fertilitetsopgangen i aldersklasserne over 25 år har mere end opvejet nedgangen i aldersklassen 15–19 år. Fertilitetsstigningen gjorde sig kun gældende for de tre første levendefødtnumre. I 1988 udgjorde andelen af levendefødte med fødselsnummer et og to henholdsvis 46,8 pct. og 36,8 pct. af samtlige levendefødte. Den gennemsnitlige alder for førstegangsfødende mødre var 26,1 år i 1988 mod 25,9 år i 1987.

Medens den samlede fertilitet steg med 4,3 pct. for landet som helhed, var der tale om et fald i to af landets amter.

Fertilitetsniveauet udviste også i 1988 en betydelig geografisk variation, nemlig fra værdier af den samlede fertilitet på 1 273 i Frederiksberg Kommune til 1 784 i Ringkøbing Amt.

Andelen af levendefødte uden for det legale ægteskab steg fra 44,5 pct. i 1987 til 44,7 pct. i 1988. Denne andel var meget forskellig fra område til område. Medens antallet af levendefødte uden for det legale ægteskab i Københavns Kommune udgjorde 51,4 pct., var andelen kun 37,2 pct. i Ringkøbing Amt.

Tabel I. Fertilitets- og reproduktionstallene 1987 og 1988

	1987	1988	Ændring 1987-88
			— pct. —
<i>Aldersbetingede fertilitetskvotienter</i>			
<i>Moderens alder:</i>			
15–19 år.....	9,4	9,1	÷ 3,2
20–24 »	71,2	71,3	0,1
25–29 »	122,3	128,1	4,7
30–34 »	71,3	76,7	7,6
35–39 »	21,9	23,4	6,8
40–44 »	3,0	3,2	6,7
45–49 »	0,1	0,2	1
<i>Generel</i>			
<i>fertilitetskvotient</i>	43,5	45,3	4,1
<i>Samlet fertilitet</i>	1 496	1 560	4,3
<i>Bruttoreproduktionstal</i>	722	756	4,7
<i>Nettoreproduktionstal</i>	711	744	4,6

Kilde: Tabel 4.

¹ For få observationer.

Fertilitets- og dødelighedsniveauet i 1988 svarede til et nettoreproduktionstal på 744. Hvis en generation af kvinder skal kunne reproducere sig selv, må nettoreproduktionstallet være mindst 1 000. Nettoreproduktionstallet i 1988 lå således 25,6 pct. under reproduktionsgrænsen.

1.3. Dødeligheden

Der indtraf 58 984 dødsfald i 1988, dvs. godt 800 flere end i 1987. 84,6 pct. af dødsfaldene indtraf efter 60-års alderen. Ifølge dødelighedstavlen for 1987–88 udgjorde spædbørnsdødeligheden – dvs. dødeligheden i det første leveår – kun 9,4 promille for drenge og 6,8 promille for piger. Godt 61 pct. af dødsfaldene blandt døde under 1 år fandt sted i den første levemåned. Andelen af døde fra fødslen til 50-års fødselsdagen er nu så lav som 8,0 og 4,9 pct. for henholdsvis mænd og kvinder.

Middellevetiden for 0-årige mænd og kvinder var i samme periode henholdsvis 71,8 og 77,7 år. I 60-års alderen kunne en mand forvente at leve endnu 17,5 år, hvorimod en kvinde kunne påregne 21,7 år, dvs. 4,2 år mere.

Figur 2 viser mændenes overdødelighed i de forskellige aldre. Drengenes spædbørnsdødelighed er 38 pct. højere end pigernes. Mændenes overdødelighed aftager i den næste aldersklasse for at øges stærkt efter 15-års alderen, således at mændenes dødelighedsniveau er 2–3 gange højere end kvindernes i aldersklassen 15–34 år. I de følgende aldersklasser formindskes overdødeligheden, for igen at øges efter 50-års alderen. Mellem 60- og 80-års alderen er mændenes dødelighed næsten dobbelt så høj som kvindernes.

1.4. Vielser og skilsmisser

Antallet af vielser steg fra 31 132 i 1987 til 32 080 i 1988, dvs. med 3,0 pct. Stigningen blandt vielser, hvor begge parter var ugifte før vielsen, var 5,0 pct. I 1988 udgjorde disse vielser 62,5 pct. af samtlige vielser. Den gennemsnitlige vielsesalder ved første ægteskab steg fra 1987 til 1988, nemlig fra 29,4 år til 29,6 år for mænd og fra 26,8 år til 27,1 år for kvinder. Vielsesniveauet for såvel mænd som kvinder udviste fra 1987 til 1988 en stigning i aldersklassen 30–39 år.

Vielsesniveauet i 1988 svarede til, at blandt 10 000 ugifte 18-årige mænd ville kun 10,8 pct. have indgået ægteskab inden 25-års alderen. I 50-års alderen ville andelen af ugifte stadig udgøre 31,2 pct. Blandt 10 000 15-årige ugifte kvinder ville kun 23,7 pct. være indtrådt i ægteskab inden 25-års alderen, og 24,9 pct. ville stadig være ugifte i 50-års alderen.

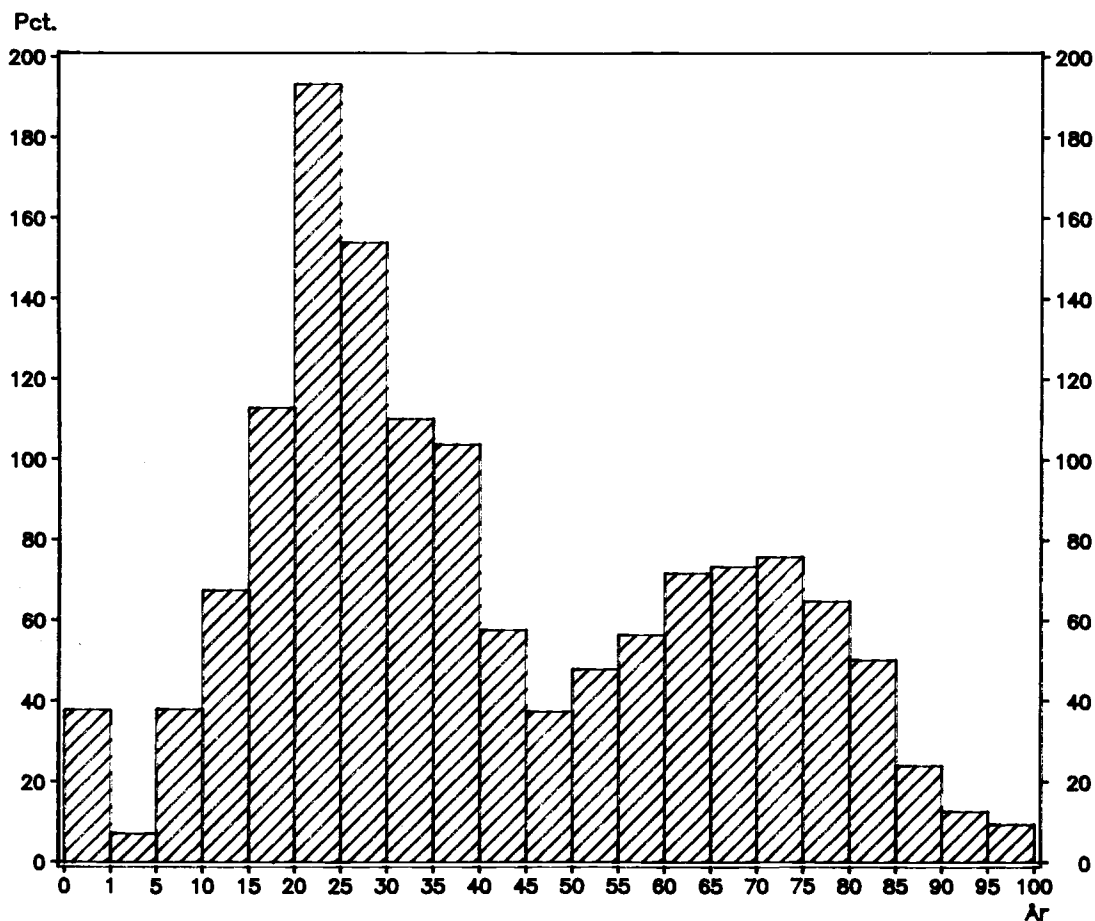

Figur 2. Mændenes procentvise overdødelighed i forhold til kvindernes 1987-1988

Antallet af skilsmisser voksede fra 14 381 i 1987 til 14 717 i 1988. Da der i 1988 opløstes 24 521 ægteskaber ved en af ægtefællernes død, udgjorde det samlede antal opløste ægteskaber i alt 39 238.

1.5. Flytninger inden for landets grænser

Antallet af flytninger inden for landets grænser udgjorde 835 798 i 1988, heraf var 520 663 flytninger inden for samme kommune. Mændene tegnede sig for 51,8 pct. af det samlede antal flytninger, idet mandsandelen stort set var ens blandt flytninger inden for og mellem kommuner. Mere end

halvdelen af samtlige flytninger fandt sted i aldersklassen 15-29 år.

Antallet af flytninger i 1988 var 0,9 pct. lavere end året før, og nedgangen har kun gjort sig gældende blandt flytninger inden for og mellem kommuner.

Medens Københavns, Frederiksborg og Bornholms Amt fremviste et fraflytningsoverskud, havde de øvrige amter på Øerne et tilflytningsoverskud. Bortset fra Vejle og Århus Amt havde amterne i resten af Jylland fraflytningsoverskud.

1.6. Vandringer mellem Danmark og udlandet samt antallet af udenlandske statsborgere

I 1988 indvandrede 35 051 personer til Danmark, medens 34 544 udvandrede. Indvandringsoverskuddet udgjorde således 507 personer og fremkom på grundlag af et udvandringsoverskud af danske statsborgere på 7 288 og et indvandringsoverskud af udenlandske statsborgere på 7 795. I forhold til 1987 er der i 1988 sket en formindskelse af det samlede indvandringsoverskud på 5 666, som både skyldes et større udvandringsoverskud af danske statsborgere og et mindre indvandringsoverskud af udenlandske statsborgere. I 1988 var der et indvandringsoverskud på mere end 500 udenlandske statsborgere fra hvert af følgende 3 lande:

Land	Indvandringsoverskud
Tyrkiet	1 181
Iran	954
Polen	695

Den 1. januar 1989 var der i Danmark i alt 142 016 udenlandske statsborgere mod 136 177 året før. Antallet af udenlandske statsborgere udgjorde mere end 5 000 for hvert af følgende 8 lande:

Land	Antal pr. 1. januar 1989
Tyrkiet	26 072
UK	9 968
Norge	9 937
Jugoslavien	9 149
Sverige	8 178
Vesttyskland	8 131
Iran	7 715
Pakistan	6 454

Stigningen i antallet af udenlandske statsborgere på godt 5 800 fremkom på grundlag af en tilgang på godt 9 900 og en afgang i form af naturalisationer (inklusive korrektioner) på 4 100. Tilgangen bestod

af et fødselsoverskud på godt 2 100 og et indvandringsoverskud på 7 800. Det øgede antal udenlandske statsborgere skyldtes først og fremmest en stigning i antallet af statsborgere fra Tyrkiet (1 600), Iran (1 000), Polen (500) og Irak (500).

1.7. Befolkningens fordeling efter køn og alder

Befolkningstilvæksten i 1988 på godt 500 (fødselsoverskud + indvandringsoverskud + korrektioner) dækker over store forskelle fra aldersklasse til aldersklasse (tabel II).

Forøgelsen af antallet af 0-2-årige med 2,8 pct. skyldtes stigningen i fødselstallet fra og med 1984. På grund af fødselsnedgangen fra 1967-83 formindskedes antallet af personer i aldersklassen 7-15 år med 3,5 pct. Antallet af 80-årige og derover voksede med 2,8 pct.

Tabel II. **Befolkningens fordeling på en række planlægningsrelevante aldersklasser 1. januar 1988 og 1989**

Alder	Antal		Ændring	
	1988	1989	antal	pct.
0- 2 år	166 293	170 890	4 597	2,8
3- 6 »	211 086	212 123	1 037	0,5
7-15 »	599 368	578 241	÷ 21 127	÷ 3,5
16-19 »	293 885	294 385	500	0,2
20-66 »	3 168 542	3 176 428	7 886	0,2
67-79 »	512 288	514 926	2 638	0,5
80 år og derover .	177 792	182 785	4 993	2,8
I alt	5 129 254	5 129 778	524	0,0

I figur 3 er vist antallet af mænd pr. 100 kvinder.

Indtil 50-års alderen er der i hver eneste aldersklasse et mandsoverskud, som udgør 3-6 pct. Efter denne alder fremkommer et stadig voksende kvindeoverskud, således at der fx i aldersklassen 80-84 år kun er 54 mænd pr. 100 kvinder.

Det er mændenes overdødelighed, som bevirker at et drengesoerskud ved fødslen efterhånden ændres til et stadig voksende kvindeoverskud.

Antal mænd pr. 100 kvinder

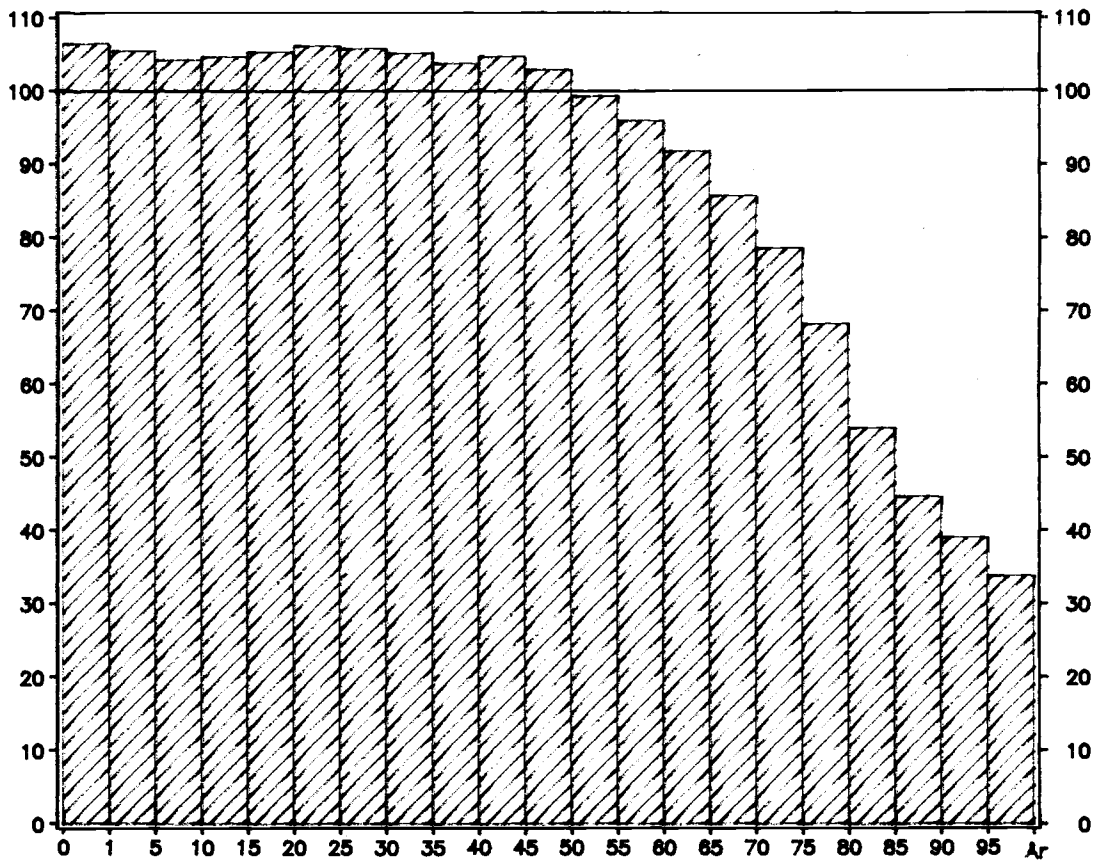

Figur 3. Antallet af mænd pr. 100 kvinder fordelt efter alder 1. januar 1989

2. Familiedannelse og opløsning siden 1960

2.1. Indledning

Denne artikel er en ajourføring og en udbygning af artiklen: »Familiedannelse og opløsning efter 1965«, som blev offentliggjort i Befolkningens bevægelser 1977.

Tabel 1 viser indgåede og opløste ægteskaber siden 1960. Opløsning af ægteskaber, kan ske ved ægtefællens død eller ved skilsmisse. Det fremgår af tabellen, at antallet af indgåede ægteskaber pr. år udviste en stigning i første halvdel af 1960'erne, nemlig en forøgelse fra 35 900 i 1960 til 41 700 i 1965. Derefter indtrådte der en betydelig nedgang, som bragte det årlige antal vielser ned på 24 300 i 1982, dvs. et fald på over 40 pct. Siden da er vielsestallet øget og udgjorde godt 32 000 i 1988.

Antallet af opløste ægteskaber på grund af skilsmisse har også ændret sig stærkt. Medens det årlige antal skilsmisser udgjorde 6–7 000 i det meste af 1960'erne, skete der i løbet af få år en fordobling, således at det årlige antal skilsmisser i 1970'erne og 1980'erne har udgjort mellem 13 000 og 15 000.

Antallet af opløste ægteskaber på grund af ægtefællens død har været stigende indtil midten af 1970'erne. Denne stigning hænger sammen med en betydelig forøgelse af antallet af gifte personer over 60 år, hvorfra den helt overvejende del af enker og enkemænd hidrører. Blandt disse ægteskaber er opløsningen i mere end 2/3 af tilfældene forårsaget af mandens død, fordi manden normalt er ældre end hustruen og endvidere har en højere dødelighed.

Tabel 1. Antal indgåede og opløste ægteskaber 1960–1988

	Indgåede ægteskaber	Opløste ægteskaber			Bestående ægteskaber pr. 1. januar
		Ved ægtefællens død	Ved skilsmisse	I alt	
1960	35 897	19 768	6 682	26 450	1 092 128
1961	36 364	19 643	6 606	26 249	1 102 283
1962	37 513	20 708	6 409	27 117	1 112 984
1963	38 580	20 892	6 460	27 352	1 121 934
1964	39 565	21 442	6 483	27 925	1 133 360
1965	41 693	22 025	6 527	28 552	1 145 227
1966	41 424	22 463	6 726	29 189	1 158 352
1967	41 158	22 045	6 939	28 984	1 170 621
1968	39 457	21 644	7 572	29 216	1 182 820
1969	39 158	22 078	8 955	31 033	1 192 516
1970	36 376	22 454	9 524	31 978	1 200 719
1971	32 801	22 643	13 401	36 044	1 203 777
1972	31 073	23 540	13 134	36 674	1 209 655
1973	30 813	23 002	12 637	35 639	1 206 178
1974	33 182	23 500	13 132	36 632	1 200 340
1975	31 782	23 028	13 264	36 292	1 196 795
1976	31 192	24 365	13 064	37 429	1 190 441
1977	32 174	23 045	13 383	36 428	1 184 335
1978	28 763	23 849	13 072	36 921	1 181 180
1979	27 842	24 534	13 044	37 578	1 173 740
1980	26 448	25 122	13 593	38 715	1 165 366
1981	25 411	24 935	14 425	39 360	1 153 479
1982	24 330	24 390	14 621	39 011	1 139 526
1983	27 096	24 826	14 763	39 589	1 125 080
1984	28 624	24 670	14 490	39 160	1 113 266
1985	29 322	24 804	14 385	39 189	1 103 782
1986	30 773	24 760	14 490	39 250	1 095 865
1987	31 132	24 685	14 381	39 066	1 089 855
1988	32 080	24 209	14 717	38 926	1 084 167

Kilde: tabel 52 i tabelafsnittet.

ANM. Antal gifte kvinder i Danmark pr. 1. januar er anvendt som mål for antal bestående ægteskaber. Indgåede og opløste ægteskaber er ikke alene om at påvirke antallet af bestående ægteskaber, idet også ind- og udvandring har betydning.

På grund af stigningen i antallet af skilsmisser udgjorde ægteskabsopløsning af denne grund knapt 40 pct. af samtlige opløste ægteskaber i 1988.

Det faldende antal vielser og det øgede antal opløste ægteskaber har medført en nedgang i antallet af *bestående* ægteskaber efter 1970 på godt 145 000 eller 12 pct.

I det følgende skal der foretages en nærmere beskrivelse og analyse af det faldende antal vielser efter 1965 og opgangen siden 1982. Blandt de opløste ægteskaber vil det øgede omfang af skilsmisser blive undersøgt ved at sammenligne forekomsten af skilsmisser blandt ægteskaber indgået i 1960, 1965, 1970, 1975 og 1980. Endelig vil ændringerne i vielses- og skilsmissetallene blive sat i sammenhæng med den øgede forekomst af samlivsforhold, som etableres uden vielsesattest (papirløse samlivsforhold).

2.2. Vielser

I figur 1A og 1B er der givet en grafisk fremstilling af det årlige antal viede pr. 1 000 ikke-gifte personer inden for 5-års aldersklasser, for henholdsvis mænd og kvinder. Figurerne viser, at der skete en nedgang i vielsestilbøjeligheden i alle 5-års aldersklasser fra 1965 til 1982, som var særlig stærk blandt mænd under 35 år og kvinder under 30 år.

Nedgangen i vielserne i denne periode kan også belyses ved hjælp af en *vielsestavle*. En vielsestavle viser, hvorledes fx 10 000 ugifte 18-årige mænd vil formindskes ved overgang til ægteskab på grund af vielsesforholdene i en bestemt tidsperiode. Efter vielsesforholdene i første halvdel af 1960'erne ville der af 10 000 ugifte 18-årige mænd kun være godt 43 pct. tilbage i 25-års alderen, og på 50-års fødsels-

dagen ville alle mænd på nær 7 pct. have indgået ægteskab. Med udgangspunkt i forholdene i 1981-82 ville der derimod stadig være over 86 pct. ugifte mænd i 25-års alderen og 35 pct. i 50-års alderen. Udviklingen er naturligvis lige så stærk for kvinderne. Efter vielsesforholdene i begyndelsen af 1960'erne ville der af 10 000 ugifte 15-årige kvinder kun være 20 pct. tilbage i 25-års alderen - dvs. at 80 pct. var indtrådt i ægteskab. I 50-års alderen ville blot 5 pct. være ugifte. I 1981-82 havde imidlertid kun 30 pct. indgået ægteskab før 25-års fødselsdagen og knap 29 pct. ville stadig være ugifte i 50-års alderen.

En belysning af nedgangen i vielsestilbøjeligheden fra 1961-65 til 1982 med opdeling på aldersgrupper for ugifte, fraskilte samt ikke-gifte i alt er givet i tabel 2. I tabellen er vielseskvotienterne i 1982 sat i forhold til gennemsnittet af vielseskvotienterne i femåret 1961-65 og udtrykt som procent heraf (indeks). Det fremgår for det første, at nedgangen er større, jo yngre aldersklasser der er tale om. For det andet viser tabellen, at nedgangen i vielseskvotienterne - bortset fra de 20-24 årige - har været større for fraskilte end for ugifte. Tilbøjeligheden til at indgå et nyt ægteskab efter skilsmisse er altså faldet mere end tilbøjeligheden til at indgå første ægteskab. Indeks for ikke-gifte i alt ligger efter 35-års alderen højere end indekset for såvel ugifte som fraskilte. Det skyldes, at fraskilte - som har de relativt højeste vielseskvotienter - udgjorde en større andel af de ikke-gifte i 1982 end i perioden 1961-65. Derved kommer de til at indgå med en større vægt i beregningerne for ikke-gifte under ét (andelen af personer i enkestand er helt ubetydelig i disse aldersklasser).

Tabel 2. Indeks for antal viede i 1982 pr. 1 000 personer fordelt efter køn, civilstand og alder. 1961-1965=100

	Mænd			Kvinder		
	Ugifte	Fraskilte	Ikke-gifte i alt ¹	Ugifte	Fraskilte	Ikke-gifte i alt ¹
	Indeks 1961-65=100					
20-24 år.....	18	27	18	23	34	23
25-29 »	31	28	31	43	41	42
30-34 »	50	36	48	69	54	65
35-39 »	61	47	66	77	72	90
40-44 »	62	45	68	97	79	109

¹ Ikke-gifte omfatter ugifte, fraskilte og personer i enkestand.

Kilde: Ægteskaber, fødte og døde 1956-1969, Statistisk Tabelværk, 1973:XI, tabel 42 og Befolkningens Bevægelser 1982, tabel 48.

Figur 1A. Antal viede pr. 1 000 ikke gifte¹ i forskellige aldersklasser 1960-1988.
Mænd

Pr. 1 000 ikke gifte¹

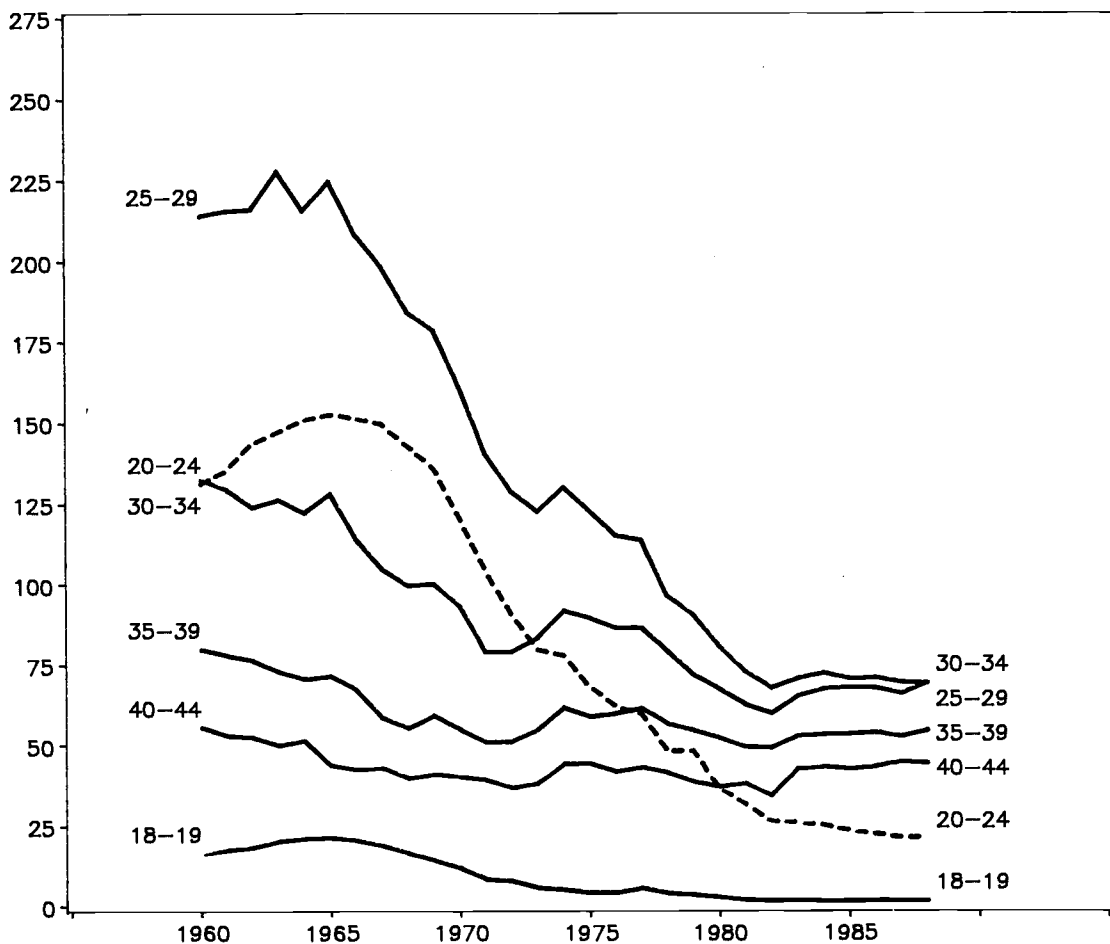

¹ Ikke gifte omfatter ugifte, fraskilte og personer i enkestand.

Figur 1B. Antal viede pr. 1 000 ikke gifte¹ i forskellige aldersklasser 1960-1988.
Kvinder

Pr. 1 000 ikke gifte¹

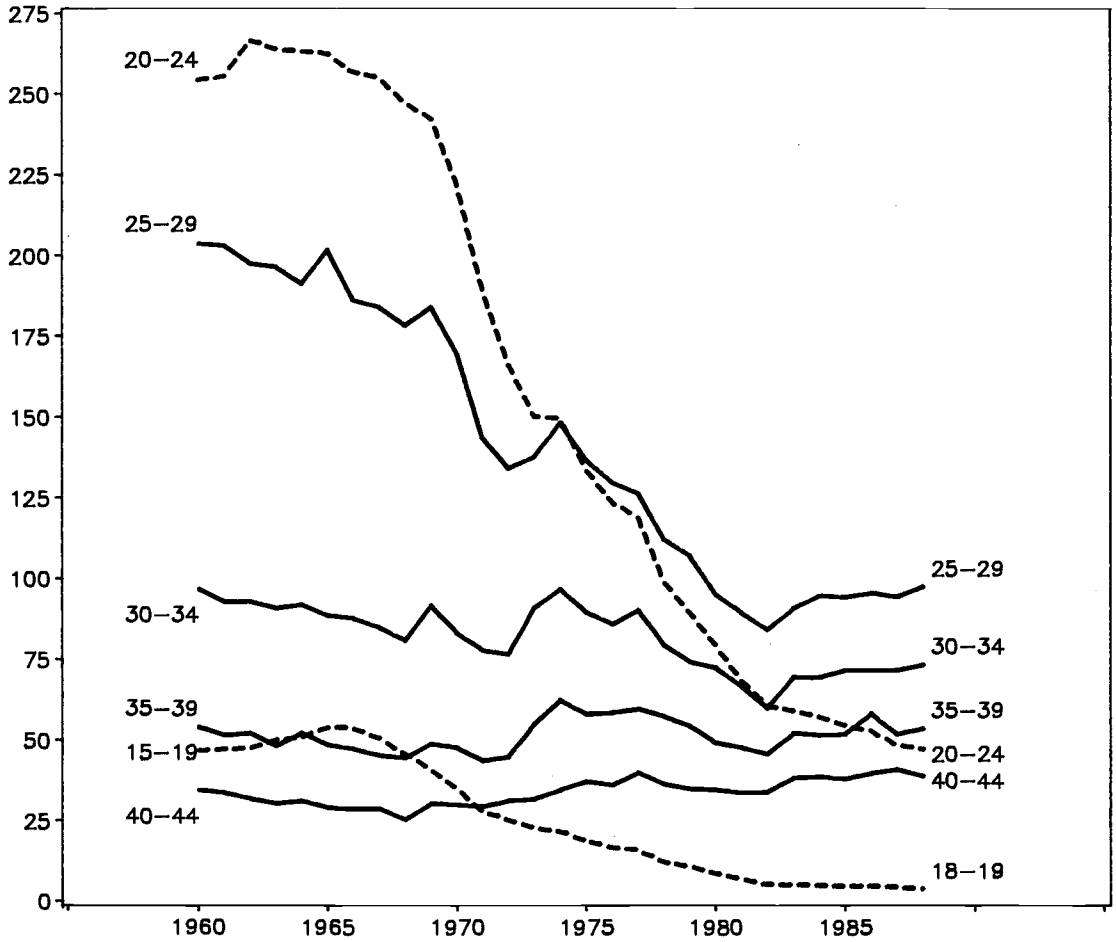

¹ Ikke gifte omfatter ugifte, fraskilte og personer i enkestand.

Som det fremgår af figur 1A og 1B hænger det øgede antal vielser efter 1982 sammen med stigende vielseskvotienter for både mænd og kvinder efter 25-års alderen. Disse opgange har mere end opvejet det fortsatte fald i vielseskvotienterne under denne alder. Der sker således en realisering af tidligere udskudte vielser. Også blandt fraskilte er vielseskvotienterne i de fleste tilfælde højere i 1988 end i 1982.

Udviklingen i vielseskvotienterne i de forskellige 5-års aldersklasser efter midten af 1960'erne har medført en højere gennemsnitlig vielsesalder for både mænd og kvinder. Det ses af tabel 3, at medens den gennemsnitlige vielsesalder for 1. gangs viede

mænd var 24,7 år i 1966, var den i 1988 nået op på 29,6 år, dvs. en stigning på 5 år. For ugifte kvinder voksede den fra 22,3 år til 27,1 år. Forskellen på ugifte mænds og kvinders gennemsnitlige vielsesalder er således stort set forblevet uændret, nemlig omkring 2½ år.

Derimod er forskellen mellem den gennemsnitlige vielsesalder for 1. gangs viede og alle viede øget. Stigningen i antallet af skilsmisser har som nævnt medført, at fraskilte nu udgør en større andel af viede. Medens fraskilte i fx 1965 udgjorde knap 10 pct. af de viede, var deres andel i 1988 nået op på 23 pct.

Tabel 3. Den gennemsnitlige vielsesalder 1960–1988

	Mænd		Kvinder	
	1. gangs viede	Alle viede	1. gangs viede	Alle viede
1960	26,0	28,3	22,9	24,7
1961	25,7	28,0	22,7	24,4
1962	25,5	27,7	22,6	24,3
1963	25,3	27,4	22,4	24,0
1964	25,1	27,2	22,3	23,9
1965	24,9	26,8	22,3	23,7
1966	24,7	26,6	22,3	23,7
1967	24,7	26,5	22,4	23,8
1968	24,7	26,5	22,4	23,8
1969	24,9	27,0	22,7	24,3
1970	27,3	...	24,6
1971	25,2	27,5	23,0	24,8
1972	25,5	27,9	23,1	25,1
1973	25,7	28,4	23,3	25,6
1974	26,7	28,7	23,5	25,9
1975	26,3	29,1	23,7	26,2
1976	26,5	29,5	23,9	26,6
1977	26,7	29,7	24,0	26,9
1978	27,1	30,2	24,4	27,3
1979	27,3	30,4	24,5	27,5
1980	27,5	30,8	24,8	27,9
1981	27,9	31,4	25,1	28,4
1982	28,2	31,7	25,4	28,7
1983	28,5	32,2	25,8	29,2
1984	28,8	32,4	26,1	29,4
1985	29,0	32,5	26,3	29,5
1986	29,2	32,7	26,5	29,8
1987	29,4	33,0	26,8	30,1
1988	29,6	32,9	27,1	30,1

Kilde: Befolkningens bevægelser, forskellige årgange.

2.3. Skilsmisser

Der vil i dette afsnit blive set på forekomsten af skilsmisser blandt de ægteskaber, som blev indgået i 1960, 1965, 1970, 1975 og 1980. Hver af disse fem ægteskabsgenerationer er fulgt fra vielsestidspunktet indtil 1988, idet de er under den skilsmisserisiko, som hver af dem rent faktisk har været genstand for i den pågældende periode. Det havde i denne forbindelse været relevant af skelne mellem skilsmisser blandt første- og flergangsviede, blandt andet fordi andelen af flergangsviede ændres. Det kan således nævnes, at andelen af flergangsviede blandt viede i alt i 1960, 1965, 1970, 1975 og 1980 udgjorde henholdsvis 14, 11, 15, 22 og 25 pct. En sådan sondring har imidlertid ikke været mulig, da denne oplysning ikke registreres i forbindelse med skilsmisse.

Figur 2 viser hyppigheden af, at en skilsmisse vil indtræde fra ét år til det næste, angivet ved antallet af skilsmisser pr. 10 000 ægteskaber for hver af de 5 ægteskabsgenerationer fordelt efter ægteskabets varighed. Kurverne begynder på vielsestidspunktet og fortsætter indtil 1988, således at fx 1960-generationen følges i fulde 27 år og 1980-generationen i fulde 7 år. Det vil sige, at en lodret linie gennem de 5 kurver angiver samme ægteskabsvarighed, men skilsmissehyppighederne i skæringstidspunkterne hidrører fra 5 forskellige kalenderår, som er forskudt 5 år fra den ene kurve til den næste.

Som det ses af figuren, er det typiske forløb af

kurverne en brat stigning i skilsmissehyppigheden fra første ægteskabsår til et toppunkt efter ca. 3 års varighed efterfulgt af en stærkt faldende tendens.

Kurverne viser, at der er foregået en stadig vækst i skilsmissehyppigheden fra den ældste til den yngste ægteskabsgeneration. Det ret uændrede antal skilsmisser pr. år siden begyndelsen af 1970'erne dækker således over en stadig forøgelse af skilsmisserisikoen.

Figur 3 viser skilsmissekurverne for de samme 5 ægteskabsgenerationer. Disse kurver er en grafisk fremstilling som viser, hvorledes 10 000 ægteskaber vil aftage i antal, såfremt de var underkastet de skilsmissehyppigheder, der har været gældende fra ægteskabets indgåelse.

Hver kurve i figuren illustrerer således, hvor mange af de 10 000 ægteskaber fra disse 5 ægteskabsgenerationer, der oplevede 1 års, 2 års, 3 års osv. bryllupsdag, hvis skilsmisser var eneste afgangsårsag. Dette aflæses af den lodrette akse. Medens fx 91 pct. af ægteskaberne indgik i 1960 stadig bestod efter 8 års forløb, gjaldt det samme om mindre end 78 pct. af ægteskaberne fra 1980. Ved at lægge en vandret linie ud for fx 8 000 på ordinataksen, kan vi på grundlag af dens skæringspunkter med kurven aflæse, at for 1980-ægteskabsgenerationen er reduktionen på 20 pct. allerede sket efter 7 års ægteskab, hvorimod det varede 18 år, før en lige så stor andel af 1960-generationen var blevet skilt.

Figur 2. Antal skilsmisser pr. 10 000 bestående ægteskaber efter varigheden af ægteskaber indgået i 1960, 1965, 1970, 1975 og 1980

Skilsmisser pr. 10 000 bestående ægteskaber

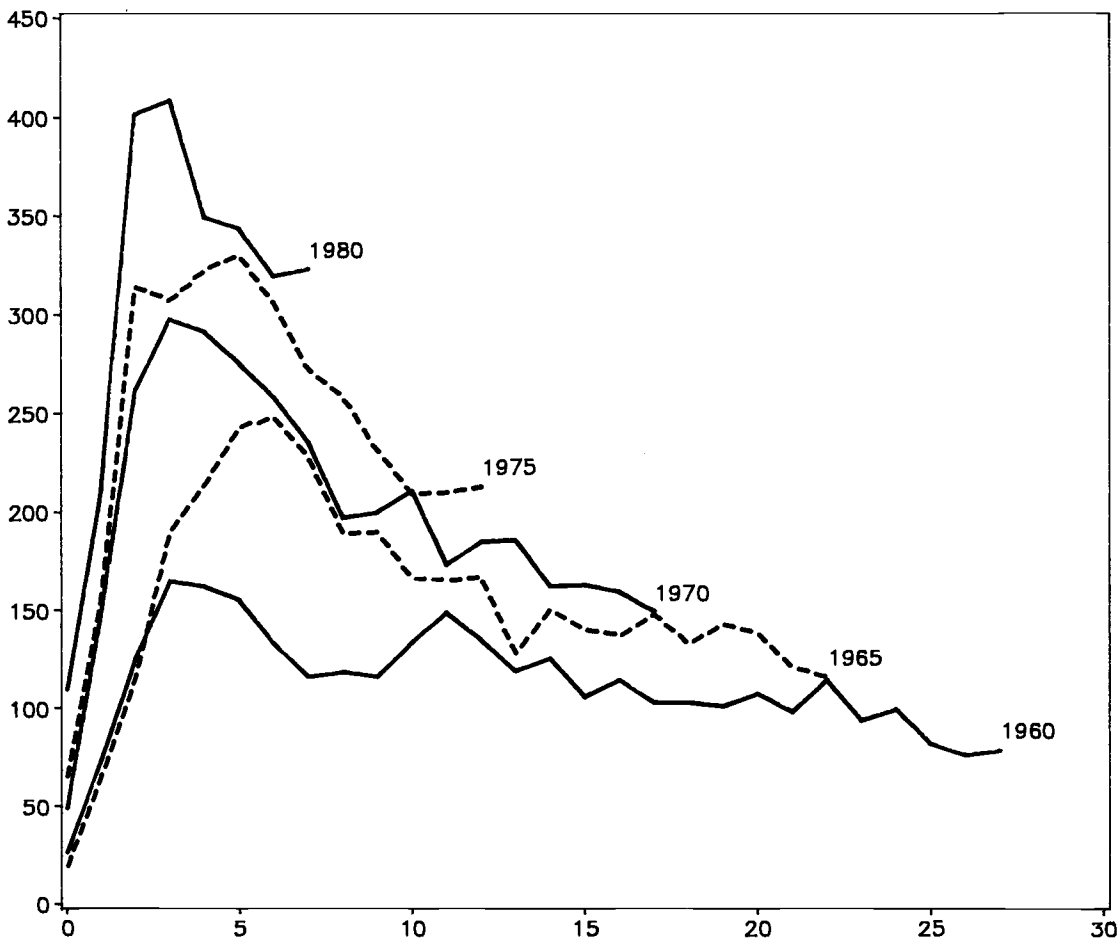

Ægteskabsvarighed

Figur 3. Skilsmissekurver for ægteskaber indgået i
1960, 1965, 1970, 1975 og 1980

Tilbageværende ægteskaber pr. 10 000

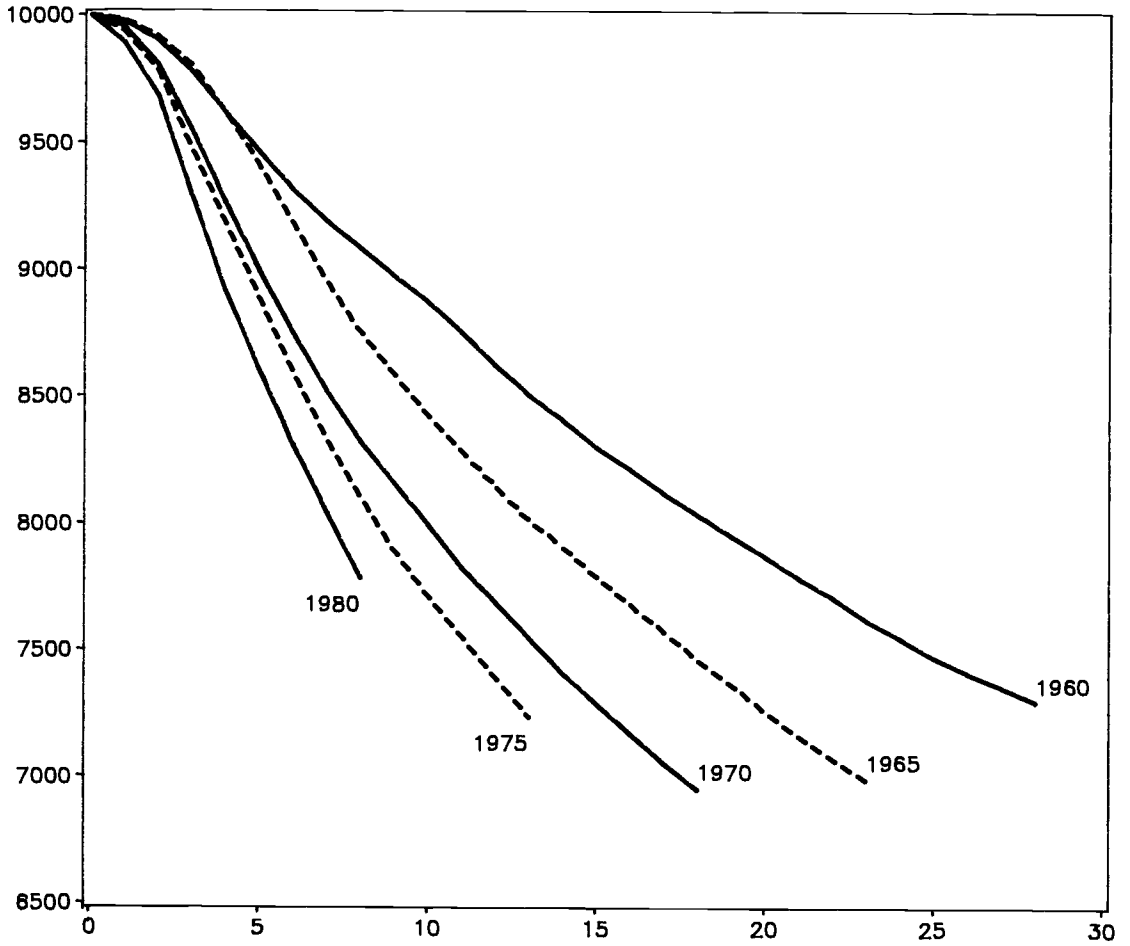

Ægteskabsvarighed

2.4. Befolkningens fordeling efter civilstand

Udviklingen med hensyn til vielser og skilsmisser siden midten af 1960'erne har medført en meget stærk ændring af befolkningens fordeling efter juridisk civilstand i de yngre aldersklasser. Det fremgår af tabel 4, som viser strukturen i 1966, 1983 og 1989.

Både i perioden 1966–83 og 1983–89 er der i alle 5-års aldersklasser mellem 20 og 45 år – uanset køn – sket en nedgang i andelen af gifte. Det øgede antal vielser siden 1982 har således ikke formået at ændre udviklingens retning. Endvidere gælder det, at jo yngre aldersklasser, jo større har nedgangen været i andelen af gifte.

Andelen af ugifte har udvist en stigning i begge perioder, således at stigningen har været særlig stærk for mænd i aldersklassen 25–34 år og for kvinder mellem 20 og 30 år.

Endelig er andelen af fraskilte blevet øget, medens der er sket en mindre nedgang i den i øvrigt meget beskedne andel af personer i enkestand.

2.5. Papirløse samlivsforhold

De før omtalte ændringer i antallet af vielser skal imidlertid ses i sammenhæng med den stærkt øgede forekomst af samlivsforhold, som etableres uden vielsesattest – de såkaldte papirløse samlivsforhold. Medens der indtil midten af 1960'erne var et ret ubetydeligt antal papirløse samlivsforhold, har deres antal nu overskredet ¼ million, således at hver femte par i dag bor sammen uden vielsesattest.

Oplysninger om omfanget af denne samlivsform er siden 1976 blevet indsamlet som led i omnibusundersøgelserne. Omnibusundersøgelserne er interviewundersøgelser, der gennemføres af Danmarks Statistik og Socialforskningsinstituttet i fælleskab. Undersøgelserne gennemføres normalt 3 gange årligt på grundlag af en repræsentativ stikprøve af personer på 16 år og derover, hvoraf der opnåes interview med 75 – 80 pct. Indtil 1983 blev der årligt udtrukket i alt 10 000 personer fordelt over 3 undersøgelser, men derefter er stikprøven reduceret til

Tabel 4. Befolkningens relative fordeling efter civilstand, opdelt på køn og aldersgrupper, 1966, 1983 og 1989 (1. januar)

	Mænd					Kvinder				
	Gifte, separerede	Ugifte	Fraskilte	Enkemænd	I alt	Gifte, separerede	Ugifte	Fraskilte	Enker	I alt
pct.										
1966										
20–24 år	26,7	73,1	0,2	0,0	100,0	54,1	45,0	0,8	0,1	100,0
25–29 »	69,9	28,6	1,5	0,1	100,0	84,2	13,1	2,4	0,3	100,0
30–34 »	82,0	15,4	2,5	0,2	100,0	87,9	8,0	3,5	0,6	100,0
35–39 »	84,9	12,0	2,8	0,3	100,0	87,2	7,3	4,3	1,2	100,0
40–44 »	85,6	10,3	3,5	0,6	100,0	85,3	7,2	5,1	2,3	100,0
1983										
20–24 år	6,2	93,5	0,3	0,0	100,0	17,8	81,0	1,1	0,0	100,0
25–29 »	33,4	63,8	2,7	0,0	100,0	52,9	41,6	5,3	0,2	100,0
30–34 »	60,8	31,9	7,1	0,1	100,0	72,8	17,1	9,6	0,4	100,0
35–39 »	73,7	15,8	10,1	0,3	100,0	79,4	7,8	11,9	1,0	100,0
40–44 »	77,9	10,6	11,0	0,5	100,0	80,8	5,3	11,9	2,0	100,0
1989										
20–24 år	4,9	94,9	0,2	0,0	100,0	11,9	87,3	0,8	0,0	100,0
25–29 »	24,6	73,5	1,9	0,0	100,0	40,8	55,1	4,0	0,1	100,0
30–34 »	48,5	45,6	5,8	0,1	100,0	61,7	29,1	8,8	0,4	100,0
35–39 »	63,2	26,5	10,0	0,2	100,0	71,3	15,2	12,8	0,8	100,0
40–44 »	72,1	14,5	12,8	0,5	100,0	75,9	7,4	15,1	1,6	100,0

Kilde: Befolkningens bevægelser 1965, 1982 og 1988.

6 000 årligt. Antal papirløse samlivsforhold i et givet år er derfor baseret på oplysninger fra et antal gennemførte interviews, som varierede fra ca. 8 000 i 1976 til ca. 4 500 i 1988.

Afgørelsen af om en given interviewperson er gift eller samlevende træffes i omnibusundersøgelserne på grundlag af en kortlægning af familiens sammensætning. Først spørges hvor mange personer der normalt bor i interviewpersonens bolig, samt hvor mange heraf tilhører interviewpersonens familie. Derefter spørges for samtlige personer i familien, hvilket familieforhold disse personer har til interviewpersonen. Herved etableres interviewpersonens samlivsstatus, nemlig om den pågældende er gift, papirløst samlevende eller enlig.

De relativt små udsnit betyder, at resultaterne vedrørende antallet og strukturen af papirløse samlivsforhold er behæftet med en betydelig statistisk usikkerhed, hvilket må have i erindring ved læsningen af det følgende.

De papirløse samlivsforhold er især udbredt i aldersklasserne under 35 år. Tabel 5 viser, at andelen af papirløst samlevende blandt alle samle- vende (gifte og papirløst samlevende) for mænd og

kvinder i hver 5-års aldersklasse mellem 20 og 35 år har været stærkt stigende fra 1976 til 1988. I 1986-88 levede omkring 1/3 af alle par i aldersklassen 20-24 år papirløst. I aldersklassen 30-34 år var det 1/3 af mændene og 1/2 af kvinderne.

I tabel 6 har man endelig forsøgt at belyse, i hvilket omfang der er sket ændringer i den andel, som rent faktisk lever i ægteskabslignende forhold – med eller uden vielsesattest. Tabellen viser andelen af gifte og papirløst samlevende under ét i hver 5-års aldersklasse mellem 20 og 35 år for såvel mænd som kvinder fra 1976 til 1988. Endvidere er anført andelen af gifte i 1965, dvs., at der er set bort fra papirløse samlivsforhold i dette år. I alle tre aldersklasser synes der indtil begyndelsen af 1980'erne at være sket en stigning i den andel, som lever i parforhold. Herefter indtræder der en mindre nedgang i aldersklassen 25-34 år, således at deres andel i dag er lavere end i 1965.

Med det formål at forbedre det statistiske grundlag for oplysninger om papirløse samlivsforhold foregår der i Danmarks Statistik et analysearbejde med henblik på at supplere interviewundersøgelserne med registerstatistik.

Tabel 5. Andelen af papirløst samlevende blandt samlevende i alt (gifte og papirløst samlevende) i forskellige aldersklasser 1976-88

	Mænd			Kvinder		
	20-24 år	25-29 år	30-34 år	20-24 år	25-29 år	30-34 år
	pct.					
1976-77	69	30	10	49	19	10
1978-79	73	38	15	56	26	12
1980-81	73	48	22	64	32	13
1982-83	79	54	24	68	38	18
1984-85	83	56	31	72	40	19
1986-88	85	61	34	77	44	21

Kilde: Beregnet på grundlag af Befolkningens bevægelser, forskellige årgange, samt omnibusundersøgelserne.

Tabel 6. Andelen af gifte i 1965 og andelen af gifte og papirløst samlevende i forskellige aldersklasser i perioden 1976-88

	Mænd			Kvinder		
	20-24 år	25-29 år	30-34 år	20-24 år	25-29 år	30-34 år
	pct.					
1965	26	70	82	54	84	88
1976-77	43	76	83	66	89	92
1978-79	40	75	84	65	89	91
1980-81	31	76	86	65	88	89
1982-83	31	73	80	57	85	89
1984-85	30	67	81	52	80	84
1986-88	32	66	77	54	76	81

Kilde: Beregnet på grundlag af Befolkningens bevægelser, forskellige årgange, samt omnibusundersøgelserne.

3. Befolkningsstatistikens grundbegreber og kilder

Den befolkning, hvis størrelse, sammensætning og bevægelser søges belyst i dette hæfte, består af samtlige personer med *bopæl* i Danmark (i afsnittene om Færøerne og Grønland dog naturligvis personer med bopæl i disse lande). Derfor sker afgrænsningen af de forskellige grundbegreber – den samlede befolkning, fødsler, dødsfald m.v. – på grundlag af personernes bopæl, *jævnfør* de følgende afsnit.

Det bopælsbegreb, der benyttes i befolkningsstatistikken, er det af folkeregistrene anvendte. Begrebet er omtalt i lov om folkeregistrering (lov nr. 239 af 10. juni 1968), hvor dets indhold dog ikke er fastlagt. Indenrigsministeriet har i 1983 udgivet et hæfte: »Vejledning vedrørende registrering af bopæl i folkeregistrene og CPR«. Heri anføres følgende definition: »Ved en persons bopæl forstås i almindelighed det sted (bolig), hvor den pågældende regelmæssigt tager sin døgnhvile (nattesøvn eller tilsvarende hvile og opbevarer sit bohavn), når vedkommende ikke er midlertidigt fraværende på grund af ferie, forretningsrejse, sygdom eller lignende«.

Vejledningen opregner tillige retningslinier vedrørende afgørelsen af en lang række tvivlstilfælde, fx personer med flere boliger, værnepligtige, fængslede, sømænd, tilflyttede fra udlandet og personer, som tager længerevarende ophold andetsteds på grund af arbejdsforhold.

I nogle af opgørelserne i nærværende hæfte anvendes en geografisk inddeling i kommuner eller amter. Disse inddelinger er i alle tilfælde foretaget efter personernes bopæl på opgørelsestidspunktet eller, for bevægelsesstatistikken, på hændelsestidspunktet.

3.1. Fødsler

Et svangerskab kan afsluttes med en abort eller en *fødsel*.

Et svangerskab, der afsluttes inden den 29. uge, uden at fosteret viser tydelige tegn på liv (ånder, skriger eller græder) betegnes som en abort. Alle andre svangerskabsafslutninger betegnes som fødsler.

Ved en fødsel kan komme ét eller flere børn (fødte) til verden.

For de fødtes vedkommende sondres mellem levendefødte og dødfødte. Statistikens kildemateriale vil nedenfor blive beskrevet for hver af disse to kategorier. Hovedparten af fødselsstatistikken be-

skæftiger sig udelukkende med begrebet levendefødte, som er det, der har betydning for befolkningens størrelse.

En levendefødt defineres som et barn, der kommer til verden med tydelige tegn på liv, dvs. ånder, skriger eller græder.

Fødselsstatistikken tilstræber at belyse fertiliteten, dvs. den faktiske formering blandt kvinder bosat i Danmark.

Nogle få af disse kvinders fødsler sker under midlertidigt ophold uden for landets grænser, men det er ikke muligt at indsamle oplysninger om disse fødsler, med mindre de indtræffer i Grønland.

Statistikken over *levendefødte* omfatter derfor kun levendefødte børn født i Danmark eller Grønland af mødre, der har bopæl i Danmark.

Statistikken over levendefødte bygger på Danmarks Statistiks medicinske fødsels- og dødsfaldsstatistikregister, som er baseret på oplysninger fra det centrale personregister (CPR) suppleret med oplysninger fra fødselsanmeldelserne.

For hvert levendefødt barn udfærdiger jordmoderen en anmeldelse, som afleveres til præsten i moderens bopælsogn (i Sønderjylland dog til personregisterføreren i moderens bopælskommune). Samtidig har forældrene til barnet pligt til at anmelde fødslen samme sted¹.

Præsten (personregisterføreren) anmelder fødslen til folkeregistret i moderens bopælskommune ved anvendelse af en særlig CPR-fødselsblanket. I folkeregistret kompletteres blanketten, hvorefter den indsendes til CPR.

Inden det levendefødte barn kan indføres i CPR, tildeles det et personnummer.

Fra CPR går en returnering indeholdende personnummeret til folkeregistret og til præsten.

Fødselsanmeldelserne sendes af præsten til embedslægen på moderens bopælssted; endvidere sendes en del af fødselsanmeldelsen (den såkaldte medicinske del) direkte fra jordmoderen til embedslægen. Fra embedslægen videresendes fødselsanmeldelserne til Sundhedsstyrelsen, hvor de forsynes med kodetal for alle de relevante oplysninger. Den øvrige statistiske bearbejdelse foretages i Danmarks Statistik. Ved hjælp af edb-teknik kombineres CPR's og fødselsanmeldelsernes oplysninger om hvert enkelt levendefødt barn.

¹ For fødsler, hvor moderen har bopæl i Grønland eller på Færøerne, sker indberetningen til præsten i fødesognet (fødestedet).

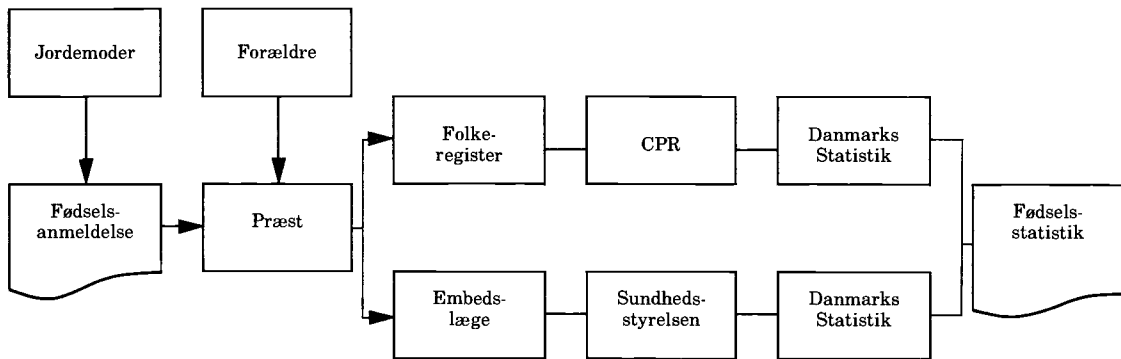

Indberetningssystemet er skematisk gengivet i ovenstående diagram.

En dødfødt defineres som et barn, der kommer til verden uden tydelige tegn på liv (dvs. uden at ånde, skrike eller græde) efter afslutningen af svangerskabets 28. uge.

Statistikken over *dødfødte* dækker dødfødsler i Danmark af mødre med bopæl i Danmark.

Dødfødte skal ikke optages i folkeregistret eller CPR, og grundlaget for statistikken er derfor alene fødselsanmeldelserne om dødfødte kombineret med dødsattester for dødfødte, udfærdiget af læger.

Begge dokumenter går via præst og embedslæge til Sundhedsstyrelsen, som koder alle oplysningerne. Den videre bearbejdelse forestås af Danmarks Statistik.

3.2. Legale aborter

Abortstatistikken omfatter fremkaldte, legale aborter (abortus provocatus legalis), foretaget på kvinder med bopæl i Danmark.

Et legalt abortindgreb vil sige et indgreb, der foretages i henhold til lov om svangerskabsafbrydelse. Ved den seneste lov herom (lov nr. 350 af 13. juni 1973), som trådte i kraft 1. oktober 1973, bestemtes det, at enhver kvinde med bopæl her i landet har ret til at få svangerskabet afbrudt inden udløbet af 12. svangerskabsuge.

Grundlaget for statistikken består i anmeldelser fra sygehusene til Sundhedsstyrelsen. Ethvert legalt abortindgreb skal foretages på et sygehus, og sygehuset skal i hvert tilfælde foretage en anmeldelse. Den statistiske bearbejdelse foretages af Sundhedsstyrelsen.

3.3. Dødsfald

Statistikken over døde omfatter alle dødsfald blandt personer med bopæl i Danmark, uanset om dødsfaldet indtræffer i Danmark eller i udlandet.

Statistikens grundlag er Danmarks Statistiks medicinske fødsels- og dødsfaldsstatistikregister, som modtager oplysninger fra CPR om dødsfald, suppleret med oplysninger om dødsårsag fra de originale dødsattester.

Ved alle dødsfald, der indtræffer i Danmark, udstedes en dødsattest (af en læge). Den afdøde pårørende anmelder dødsfaldet og afleverer dødsattesten til præsten i det sogn, hvor afdøde havde bopæl¹. Havde afdøde bopæl uden for de sønderjyske landsdele, indføres dødsfaldet i kirkebogen. Havde afdøde derimod bopæl i de sønderjyske landsdele, sker der ingen registrering i kirkebogen, idet dødsattesten videresendes til personregisterføreren i den kommune, hvor afdøde havde bopæl.

Præsten (i Sønderjylland personregisterføreren) anmelder dødsfaldet til folkeregistret i afdødes bopælskommune; herfra sker indberetning til CPR. Dødsattesterne sendes til embedslægen på bopælsstedet, der videresender til Sundhedsstyrelsen, hvor de forsynes med kodetæl for alle de relevante oplysninger. Den øvrige statistiske bearbejdelse foretages i Danmarks Statistik, hvor man ved hjælp af edb-teknik kombinerer dødsattestens og CPR's oplysninger om hvert enkelt dødsfald.

Indberetningssystemets hovedtræk ses i nedenstående oversigtsdiagram.

¹ For personer med bopæl i Grønland eller på Færøerne sker indberetning til sognepræsten på dødsstedet.

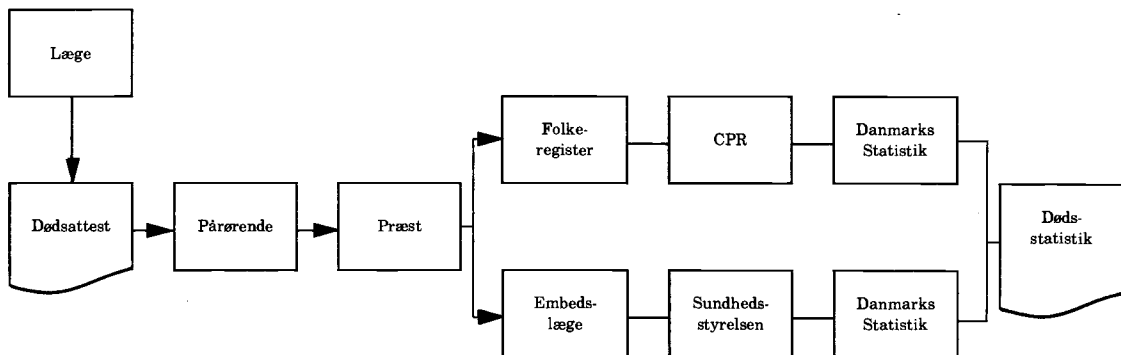

Der foreligger ikke dansk dødsattest for personer bosat i Danmark, som dør i udlandet – i 1988 i alt 350 personer – men disse personer indgår som omtalt i statistikken. CPR modtager oplysning om disse dødsfald via de kommunale folkeregistre. Oplysning om dødsårsag foreligger ikke for de omtalte dødsfald.

I 1988 døde i Danmark 181 personer, som ikke havde bopæl her i landet. Disse dødsfald er ikke medregnet i statistikken.

3.4. Vielser

I vielsesstatistikken anvendes to forskellige begreber, nemlig dels antal vielser, dels antal viede personer (henholdsvis mænd og kvinder).

Ved opgørelsen heraf er anvendt følgende definitioner:

Antal vielser omfatter de vielser, hvor begge ægtefæller har bopæl i Danmark, såvel som de vielser, hvor kun den ene ægtefælle (enten manden eller kvinden) har bopæl i Danmark.

Antal viede personer er antal viede mænd, henholdsvis kvinder, med bopæl i Danmark.

Til belysning heraf vises i følgende oversigt det samlede antal for 1988, opgjort med udgangspunkt i henholdsvis antal mænd og kvinder:

Antal viede mænd med bopæl i Danmark	31 011 ¹
Antal viede mænd med bopæl i udlandet	1 069
Antal vielser, 1988	<u>32 080</u>

¹ Heraf 649 viet til kvinder med bopæl i udlandet.

Antal viede kvinder med bopæl i Danmark	31 431 ²
Antal viede kvinder med bopæl i udlandet	649
Antal vielser, 1988	<u>32 080</u>

² Heraf 1 069 viet til mænd med bopæl i udlandet.

Grundlaget for statistikken over vielser er Danmarks Statistiks befolkningsstatistikregister, som modtager oplysninger fra CPR om hver enkelt viet person med bopæl i Danmark.

Oplysning om indgåelse af ægteskab indberettes af præsten eller det kommunale vielseskontor til folkeregistret i kvindens bopælskommune, dog hvis kvinden har bopæl i udlandet til mandens bopælskommune. Folkeregistret indrapporterer herefter vielsen til CPR.

På basis af oplysningerne fra CPR foretages i Danmarks Statistik en edb-mæssig behandling, hvis formål er at kombinere oplysningerne om de to personer i hver enkelt vielse.

3.5. Opløste ægteskaber

I statistikken over *skilsmisser* anvendes to forskellige begreber, nemlig dels antal skilsmisser, dels antal fraskilte personer (henholdsvis mænd og kvinder).

Ved opgørelsen heraf er anvendt følgende definitioner:

Antal skilsmisser omfatter de skilsmisser, hvor begge parter har bopæl i Danmark, såvel som de skilsmisser, hvor kun den ene af parterne (enten manden eller kvinden) har bopæl i Danmark.

Antal fraskilte personer er antal fraskilte mænd, henholdsvis kvinder, med bopæl i Danmark.

Til belysning heraf vises i følgende oversigt det samlede antal for 1988, opgjort med udgangspunkt i henholdsvis antal mænd og kvinder:

Antal fraskilte mænd med bopæl i Danmark	14 085 ¹
Antal fraskilte mænd med bopæl i udlandet	632
Antal skilsmisser, 1988	<u>14 717</u>

¹ Heraf 278 skilt fra kvinder med bopæl i udlandet.

Antal fraskilte kvinder med bopæl i Danmark	14 439 ²
Antal fraskilte kvinder med bopæl i udlandet	278
Antal skilsmisser, 1988	<u>14 717</u>

² Heraf 632 skilt fra mænd med bopæl i udlandet.

Grundlaget for statistikken over skilsmisser er Danmarks Statistiks befolkningsstatistikregister, som modtager oplysninger fra CPR om hver enkelt fraskilt person med bopæl i Danmark.

Oplysning om skilsmisse indberettes af domstolene eller amterne (i København Overpræsidiat) til folkeregistret i kvindens bopælskommune, dog hvis kvinden har bopæl i udlandet til mandens bopælskommune. Folkeregistret indrapporterer herefter skilsmissen til CPR.

På basis af oplysningerne fra CPR foretages i Danmarks Statistik en edb-mæssig behandling, hvis formål er at kombinere oplysningerne om de to personer i hver enkelt skilsmisse.

Statistikken over *overlevende ægtefæller* omfatter alle personer med bopæl i Danmark, der overgår til enkestand som følge af ægtefællens død. Som gifte regnes også ægtefæller, der har levet faktisk adskilt – eller var separeret.

Statistikken er baseret på Danmarks Statistiks befolkningsstatistikregister, som bygger på oplysninger fra CPR.

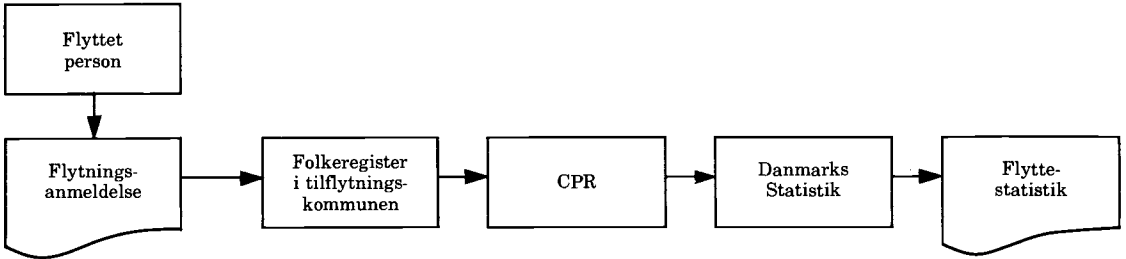

3.6. Indenlandske flytninger

Statistikken over *indenlandske flytninger* omfatter alle personer, der skifter bopæl fra én kommune i Danmark til en anden (mellekommunale flytninger). Fra og med 1979 er desuden medtaget opgørelser af flytninger inden for de enkelte kommuner, jf. tabel 66 i tabelafsnittet, således at statistikken nu omfatter samtlige flytninger.

I en del af tabellerne er kun medtaget flytninger mellem amter.

Kilde til statistikken er Danmarks Statistiks befolkningsstatistikregister, som modtager oplysninger fra CPR om ændring af bopæl.

Personer, der flytter, skal indsende en flytningsanmeldelse til folkeregistret. Ved flytning til en anden kommune, skal flytningsanmeldelsen sendes til folkeregistret i den nye bopælskommune. Herfra indberettes ændringen til CPR.

3.7. Udenlandske vandringer

Statistikken over *indvandrede* omfatter nordiske statsborgere, som tager fast ophold i Danmark, samt ikke-nordiske statsborgere, som får opholdstilladelse for mere end tre måneder eller arbejdstilladelse. Flytninger til Danmark fra Færøerne og Grønland medregnes.

Statistikken over *udvandrede* omfatter personer, der rejser til udlandet og opgiver deres bopæl her i landet. Desuden medregnes flytninger fra Danmark til Færøerne og Grønland.

Kilde til statistikken er Danmarks Statistiks befolkningsstatistikregister, som modtager oplysninger om ind- og udvandrede fra CPR.

Personer, der indvandrer eller udvandrer, skal give meddelelse herom til folkeregistret i den danske bopælskommune, som indberetter til CPR.

For udvandringsstatistikens vedkommende giver kildematerialets beskaffenhed anledning til et særligt kvalitetsproblem, idet der ikke altid vil

være stærke incitamentter for en udvandrede til at melde flytningen til folkeregistret; først når en offentlig myndighed senere forsøger at komme i kontakt med vedkommende, vil det da blive opdaget, at han ikke længere findes på bopælen. I sådanne tilfælde skal folkeregistret i henhold til reglerne iværksætte en grundig eftersøgning, om nødvendigt med politiets hjælp, for at fastslå personens opholdssted. Hvis opholdsstedet ikke kan findes, må personen meldes *forsvunden* i stedet for udvandret.

Når en forsvunden person genfindes, skal folkeregistret indrapportere personen som *genfundet* i stedet for indvandret.

Fra og med 1976 er forsvundne og genfundne personer med udenlandsk statsborgerskab medtaget i statistikken over henholdsvis udvandrede og indvandrede.

Baggrunden herfor er, at det må antages at udlændinge, der meldes forsvundne, oftest er udvandrede, og tilsvarende at genfundne udlændinge er indvandret igen.

I forbindelse med sammenligninger med andre landes opgørelser over udenlandske vandringer udarbejdes nu en statistik over *varige vandringer*, dvs. en vandringsstatistik, der følger FN's retningslinier for vandringsopgørelser: »Long term migrations«. FN definerer en »long term migration« som en ind/udvandring, hvor personen forventer at opholde sig mindst 1 år i ind/udvandringslandet. Baseret på datomarkeringer i vandringsoplysningerne fra CPR og den almindelige vandringsstatistik er det muligt at se bort fra modsatrettede vandringer, der finder sted inden for 1 år. Dvs. at ind/udvandrere, der vender tilbage inden for 1 år, ikke medtages i statistikken over varige vandringer. Denne statistik giver et mere korrekt billede af virkeligheden end opgørelser, der baseres på en forventet varighed, men kan til gengæld først udarbejdes mindst 1 år efter vandringsårets udløb.

3.8. Hele befolkningen

Statistikken over *befolkningen* ved årets begyndelse og slutning omfatter alle personer med bopæl i Danmark. Statistikens grundlag er Danmarks Statistiks befolkningsstatistikregister, som modtager oplysninger fra CPR.

3.9. Familier og husstande

Opgørelser af antal familier og husstande er baseret på Danmarks Statistiks befolkningsstatistikregister, som modtager oplysninger fra CPR.

Ved udnyttelse af personnummeret er det muligt at danne familier og husstande.

En *familie* kan enten bestå af en enkelt person eller af en *gruppe* af personer, som bor på samme adresse, og som har bestemte indbyrdes familierelationer. En familie kan omfatte:

- Et samlevende ægtepar med eller uden hjemmeboende (sær- og fælles-) børn under 26 år.
- Et papirløst samlevende par med deres fælles hjemmeboende børn under 26 år og eventuelle særbørn under 26 år.
- En enlig person (gift¹, fraskilt eller i enkestand) med eventuelle hjemmeboende børn under 26 år.
- En ugift person på 26 år og derover med eventuelle hjemmeboende børn.
- En ugift person under 26 år med hjemmeboende børn.
- En ugift person under 26 år, der bor på en anden adresse end forældrene, og som ikke selv har hjemmeboende børn.

Det bemærkes, at hjemmeboende børn i princippet kan omfatte børn på alle alderstrin, men i praksis er kun børn under 26 år medtaget. Endvidere gøres der opmærksom på, at en person ikke medregnes som et barn i en familie, hvis personen selv har et eller flere hjemmeboende børn, eller hvis personen er gift, fraskilt eller enke/enkemand. I disse tilfælde indgår personen som mor, far eller enlig i en anden selvstændig familie. Endelig skal det understreges, at der alene opgøres papirløst samlevende som har fælles hjemmeboende børn – eventuelle særbørn medregnes dog til familien.

En *husstand* omfatter samtlige personer på samme adresse uanset familiære tilknytningsforhold, og der kan således indgå flere familier i samme husstand.

¹ Gift, men ikke samboende med ægtefælle.

3.10. Udenlandske statsborgere

Opgørelser af antal *udenlandske statsborgere* med bopæl i Danmark er optaget i et særligt tabelafsnit. Statistikken bygger på de samme kilder, som for den samlede befolkning, jf. afsnit 3.8.

3.11. Befolkningsregnskaber

Opgørelsen af såvel den samlede befolkning som de bevægelser, der har betydning for befolkningens størrelse og sammensætning, er som nævnt baseret på Danmarks Statistiks befolkningsstatistikregister, som modtager oplysninger fra CPR. Endvidere er der i videst muligt omfang anvendt ensartede opgørelsesprincipper. Hensigten hermed har været at danne et statistiksystem, hvis dele er indbyrdes sammenlignelige og konsistente.

Når man fx ønsker at give udtryk for dødsrisikoen for befolkningen eller for bestemte dele af befolkningen, er det betydningsfuldt, at dødstallene og befolkningstallene er sammenlignelige.

For enhver befolkningsgruppe gælder det, at befolkningen ved årets slutning er lig med befolkningen ved årets begyndelse plus tilgange minus afgang i årets løb. For den samlede befolkning udgøres tilgangene af levendefødte og indvandrede, afgangene af døde og udvandrede. Opstilles et sådant befolkningsregnskab for bestemte dele af befolkningen, kommer andre til- og afgangarter ind; således kan en bestemt kommunes befolkning tillige forøges eller formindskes på grund af tilflytninger eller fraflytninger.

I tabel 91 og 92 er for forskellige befolkningsgrupper opstillet befolkningsregnskaber. Det har været nødvendigt i disse regnskaber at indføre en korrektionspost for at få regnskabet til at stemme. Korrektionerne kan skyldes fejlregistreringer og de mindre opgørelsesmæssige uoverensstemmelser, der består mellem de forskellige dele af statistikken. Desuden omfatter korrektionsposten danske statsborgere, der meldes forsvundne eller genfundne, jævnfør omtalen under de udenlandske vandring.

3.12. Adoptioner

Opgørelsen over *adoptioner* omfatter børn – danske og udenlandske – som er blevet adopteret ved bevilling fra danske myndigheder. Adoptionerne kan være foretaget som familie- eller ikke-familieadoptioner. Ved familieadoptioner forstås adoptioner,

hvor den ene ægtefælle adopterer den anden ægtefælles barn, medens ikke-familieadoptioner vedrører alle andre former for adoptioner, herunder adoptioner, hvor de biologiske forældre ikke kender adoptivforældrene (anonyme adoptioner) samt adoptioner hvor der eksisterer et slægtskabsforhold mellem adoptanterne og den adopterede.

Ifølge den seneste adoptionslov (lov nr. 279 af 7. juni 1972, som trådte i kraft 1. oktober 1972) kan bevilling kun meddeles personer, som er fyldt 25 år. Når særlige grunde taler derfor, kan bevilling dog meddeles personer, som er fyldt 20 år.

Grundlaget for opgørelsen over adoptioner er Danmarks Statistiks befolkningsstatistikregister. Dette register indeholder oplysninger fra det centrale personregister (CPR), som gennem folkeregistrene har fået indberetning fra de bevilgende myndigheder (i København Overpræsidiets – i det øvrige land amterne).

3.13. Færøerne

Opgørelserne over fødte er udarbejdet på grundlag af de originale fødselsanmeldelser, mens dødsfaldsstatistikken udarbejdes på grundlag af dødsattesterne. I begge materialer kodes alle oplysningerne i Sundhedsstyrelsen, mens den øvrige bearbejdelse foretages i Danmarks Statistik.

Statistikken over vielser er udarbejdet på grundlag af kirkebogsudskrifter, der tilsendes Danmarks Statistik kvartalsvis.

Folketallet 1. januar 1988 er beregnet ud fra folketællingen 22. september 1977.

3.14. Grønland

Grønland blev i 1972 tilsluttet CPR efter samme regler som gælder for Danmark.

Fra og med 1973 er statistikken således udarbejdet på samme grundlag som for Danmark, hvad angår oplysningerne om dødsfald, vielser og befolkningens fordeling efter køn, alder mv. For fødslernes vedkommende gør der sig det specielle gældende, at Danmarks Statistik ikke modtager fødselsanmeldelser for fødsler i Grønland. Grundlaget for statistikken over fødsler er da alene oplysninger fra Danmarks Statistiks befolkningsstatistikregister, som modtager oplysninger fra CPR. Alle oplysninger om bevægelserne gælder den samlede befolkning i Grønland, mens befolkningens fordeling er opgjort også for den i Grønland fødte befolkning. I enkelte bevægelsestabeller er dog i noter angivet tal for den i Grønland fødte befolkning.

4. Opgørelsesmåde for CPR-baseret statistik

Det fremgår af de foregående afsnit, at opgørelserne af befolkningens størrelse og sammensætning såvel som af befolkningens bevægelser for Danmarks og Grønlands vedkommende hovedsageligt er baseret på statistikregistre i Danmarks Statistik, som modtager oplysninger fra det centrale personregister (CPR). CPR er et register over personer med bopæl i Danmark eller Grønland. De fleste af registerets oplysninger indberettes af de kommunale folkeregistre.

Den samlede mængde af oplysninger om tilstedeværende personer i CPR anvendes som model af den samlede befolkning, medens ændringer i CPR's dataindhold samt til- og afgang af personer i registret anvendes som model af befolkningsbevægelserne.

Ved opgørelserne tages der hensyn til det forhold, at hændelser indberettes til CPR med en vis forsinkelse.

Ved opgørelsen af den samlede befolkning pr.

1. januar er udgangspunktet de personer, der på denne dato står tilmeldt folkeregistret (CPR). Denne befolkning korrigeres for fødsler, dødsfald, flytninger, vielser og skilsmisser, som er sket før 1. januar, men som indberettes til CPR senest 40 dage efter.

Opgørelserne af bevægelserne vielser, skilsmisser, indenlandske vandringer, udenlandske vandringer samt for Grønland levendefødte, som udelukkende er baseret på CPR-oplysninger, foretages med tilsvarende hensyntagen til indberetningstiden. Opsamlingsperioden er også her 40 dage, og hændelser, der indberettes med større forsinkelse, overføres til det følgende år.

Statistikken over levendefødte og døde er foruden på CPR-materialet baseret på henholdsvis fødselsanmeldelserne og dødsattesterne, jævnfør ovenfor. Der ved tages der principielt højde for alle forsinkede indberetninger fra CPR, således at alle fødsler og dødsfald indplaceres i det år, de har fundet sted.

5. Supplerende statistik

Dele af den statistik, som her offentliggøres, findes andetsteds tilgængelig i mere detaljeret form eller med vægten lagt på andre aspekter.

Således offentliggør *Sundhedsstyrelsen* »Medicinsk fødselsstatistik«, »Dødsårsagerne i Danmark« og »Statistik om prævention og legale aborter«. Hovedvægten er i disse publikationer lagt på de medicinske oplysninger, mens nærværende hæfte er overvejende demografisk orienteret.

Statsministeriet, Grønlandsdepartementet offentliggør i sin årsberetning »Grønland« en detaljeret statistik om befolkningen og dens bevægelser blandt andet med fordeling på personer født i og uden for Grønland. Endvidere udsender Grønlandsdepartementet »Grønlands befolkning«, der indeholder en meget detaljeret opgørelse af befolkningen pr. 1. januar, en årlig serie der i 1976–82 blev udgivet af Danmarks Statistik.

Københavns statistiske kontor udgiver »Københavns Statistiske Årbog«, hvori der findes detaljeret befolkningsstatistik for København og Frederiksberg samt Hovedstadsregionen. Desuden offentliggøres befolkningsstatistik i serien »Tal fra Københavns statistiske kontor«.

Endvidere udgiver en række kommuner statistiske årbøger med bl.a. befolkningsstatistik.

Danmarks Statistik udgiver selv befolkningsstatistiske publikationer, der supplerer »Befolkningens

bevægelser«, se fx »Befolkningen i kommunerne pr. 1. januar«, der indeholder fordeling efter køn, alder og ægteskabelig stilling.

I Danmarks Statistiks kommunalstatistiske databank (KSDB) findes en lang række befolkningsstatistiske oplysninger fra og med 1971 opdelt på kommuner.

I *Statistiske Efterretninger*, emnegruppe *Befolkning og valg*, er offentliggjort følgende artikler med detaljeret befolkningsstatistik:

- Adoptioner 1988 (1989 nr. 6).
- Legale aborter 1988 (1990 nr. 1).
- Indenlandske flytninger 1988 (1989 nr. 8).
- Befolkningen i sogne pr. 1. januar 1989 (1989 nr. 5).
- Familie- og husstandsstatistik 1. januar 1989 (1989 nr. 10).
- Fertiliteten blandt udenlandske statsborgere i Danmark 1975–1984 (1986 nr. 4).
- Udviklingen i antal selvmord 1980–1986 (1988 nr. 4).
- Levendefødte, døde, indvandrede og udvandrede 1987 (1989 nr. 2).
- Udenlandske statsborgere pr. 1. januar 1989 og udenlandske vandring 1988 (1989 nr. 10).

A. Samlet oversigt

Tabel 1. Oversigt over befolkningens bevægelser 1931-1988
Summary vital statistics 1931-1988

År	Levende- fædte	Døde i alt	Døde under 1 år	Fødsels- overskud	Indvan- drede	Udvan- drede	Netto- indvan- dring	Befolk- nings- tilvækst	Vielser	Skils- misser	Middel- folke- tallet (1 000)
	1	2	3	4	5	6	7	8	9	10	11
1931-35											
gnstl.	64 407	39 486	4 596	24 921	13 238	8 481	4 757	29 678	31 641	2 754	3 633
1936-40											
gnstl.	68 071	39 737	4 082	28 334	10 851	11 213	÷ 362	27 972	34 711	3 413	3 777
1941.....	71 306	39 756	3 919	31 550	7 675	6 243	1 432	32 982	33 719	3 761	3 863
1942.....	79 545	37 527	3 737	42 018	4 575	2 702	1 873	43 891	35 825	4 450	3 903
1943.....	84 319	37 982	3 780	46 337	3 667	3 186	481	46 818	36 738	4 913	3 949
1944.....	90 641	41 087	4 322	49 554	2 628	1 665	963	50 517	37 524	5 365	3 998
1945.....	95 062	42 298	4 590	52 764	6 810	5 121	1 689	54 453	36 341	5 849	4 045
1946.....	96 111	42 013	4 405	54 098	20 101	25 651	÷ 5 550	48 548	40 257	7 500	4 101
1947.....	91 714	40 043	3 709	51 671	21 710	28 556	÷ 6 846	44 825	39 910	6 943	4 146
1948.....	84 938	35 981	2 997	48 957	26 352	33 063	÷ 6 711	42 246	39 279	7 120	4 190
1949.....	79 919	37 793	2 755	42 126	24 485	25 873	÷ 1 388	40 738	37 496	6 991	4 230
1950.....	79 558	39 300	2 445	40 258	22 406	25 493	÷ 3 087	37 171	38 838	6 868	4 271
1951.....	76 559	37 960	2 209	38 599	20 287	29 001	÷ 8 714	29 885	36 575	6 681	4 304
1952.....	76 943	39 173	2 223	37 770	20 838	24 534	÷ 3 696	34 074	35 724	6 735	4 334
1953.....	78 261	39 350	2 130	38 911	19 252	18 408	844	39 755	35 293	6 515	4 369
1954.....	76 365	39 885	2 051	36 480	18 187	19 826	÷ 1 639	34 841	34 973	6 686	4 406
1955.....	76 845	38 789	1 934	38 056	18 734	26 770	÷ 8 036	30 020	35 027	6 771	4 439
1956.....	76 725	39 588	1 914	37 137	20 134	32 263	÷ 12 129	25 008	34 215	6 499	4 466
1957.....	75 264	41 730	1 758	33 534	21 901	33 734	÷ 11 833	21 701	34 310	6 436	4 488
1958.....	74 681	41 560	1 675	33 121	23 221	25 195	÷ 1 974	31 147	33 795	6 571	4 515
1959.....	73 928	42 159	1 660	31 769	24 386	22 560	1 826	33 595	34 414	6 457	4 547
1960.....	76 077	43 681	1 636	32 396	26 638	23 647	2 991	35 387	35 897	6 682	4 581
1961.....	76 439	43 310	1 667	33 129	27 887	25 142	2 745	35 874	36 364	6 606	4 610
1962.....	77 808	45 334	1 561	32 474	27 899	24 168	3 731	36 205	37 513	6 409	4 647
1963.....	82 413	45 773	1 576	36 640	26 625	25 958	667	37 307	38 580	6 460	4 684
1964.....	83 356	46 811	1 560	36 545	27 141	25 814	1 327	37 872	39 565	6 483	4 720
1965.....	85 796	47 884	1 606	37 912	29 899	29 420	479	38 391	41 693	6 527	4 758
1966.....	88 332	49 344	1 497	38 988	29 814	28 071	1 743	40 731	41 424	6 726	4 797
1967.....	81 410	47 836	1 287	33 574	30 697	29 055	1 642	35 216	41 158	6 939	4 839
1968.....	74 543	47 290	1 219	27 253	26 655	30 067	÷ 3 412	23 841	39 457	7 572	4 867
1969.....	71 298	47 943	1 058	23 355	36 257	29 499	6 758	30 113	39 158	8 955	4 891
1970.....	70 802	48 233	1 005	22 569	38 588	27 001	11 587	34 156	36 376	9 524	4 929
1971.....	75 359	48 858	1 019	26 501	35 026	31 626	3 400	29 901	32 801	13 401	4 963
1972.....	75 505	50 445	921	25 060	31 200	25 762	5 438	30 498	31 073	13 134	4 992
1973.....	71 895	50 526	825	21 369	41 948	29 703	12 245	33 614	30 813	12 637	5 022
1974.....	71 327	51 637	762	19 690	33 146	39 751	÷ 6 605	13 085	33 182	13 132	5 045
1975.....	72 071	50 895	746	21 176	31 946	40 659	÷ 8 713	12 463	31 782	13 264	5 060
1976.....	65 267	54 001	663	11 266	33 320	30 000	3 320	14 586	31 192	13 064	5 073
1977.....	61 878	50 485	537	11 393	32 740	26 906	5 834	17 227	32 174	13 383	5 088
1978.....	62 036	52 864	545	9 172	32 059	26 735	5 324	14 496	28 763	13 072	5 104
1979.....	59 464	54 654	522	4 810	33 183	27 731	5 452	10 262	27 842	13 044	5 117
1980.....	57 293	55 939	484	1 354	30 311	29 913	398	1 752	26 448	13 593	5 123
1981.....	53 089	56 359	419	÷ 3 270	27 874	29 719	÷ 1 845	÷ 5 115	25 411	14 425	5 122
1982.....	52 658	55 368	434	÷ 2 710	28 223	28 328	÷ 105	÷ 2 815	24 330	14 621	5 118
1983.....	50 822	57 156	393	÷ 6 334	27 718	25 999	1 719	÷ 4 615	27 096	14 763	5 114
1984.....	51 800	57 109	399	÷ 5 309	29 035	25 053	3 982	÷ 1 327	28 624	14 490	5 112
1985.....	53 749	58 378	427	÷ 4 629	36 214	26 715	9 499	4 870	29 322	14 385	5 114
1986.....	55 312	58 100	453	÷ 2 788	38 932	27 928	11 004	8 216	30 773	14 490	5 121
1987.....	56 221	58 136	467	÷ 1 915	36 296	30 123	6 173	4 258	31 132	14 381	5 127
1988.....	58 844	58 984	449	÷ 140	35 051	34 544	507	367	32 080	14 717	5 130

Pr. 1 000 indbyggere									Døde under 1 år pr. 1 000 levende-føgte	Year
Levende-føgte	Døde	Fødsels-overskud	Indvan-drede	Udvan-drede	Netto-indvan-dring	Befolk-nings-tilvækst	Vielser	Skils-misser		
12	13	14	15	16	17	18	19	20	21	
17,7	10,9	6,8	3,7	2,3	1,3	8,2	8,7	0,8	71,3	1931-35 average
18,0	10,5	7,5	2,9	2,9	÷ 0,1	7,4	9,2	0,9	60,1	1936-40 average
18,5	10,3	8,2	2,0	1,6	0,4	8,5	8,7	1,0	55,0	1941
20,4	9,6	10,8	1,2	0,7	0,5	11,2	9,2	1,1	47,0	1942
21,4	9,6	11,7	0,9	0,8	0,1	11,9	9,3	1,2	44,8	1943
22,7	10,3	12,4	0,7	0,4	0,2	12,6	9,4	1,3	47,7	1944
23,5	10,5	13,0	1,7	1,3	0,4	13,5	9,0	1,4	48,3	1945
23,4	10,2	13,2	4,9	6,3	÷ 1,4	11,8	9,8	1,8	45,8	1946
22,1	9,7	12,5	5,2	6,9	÷ 1,7	10,8	9,6	1,7	40,4	1947
20,3	8,6	11,7	6,3	7,9	÷ 1,6	10,1	9,4	1,7	35,3	1948
18,9	8,9	10,0	5,8	6,1	÷ 0,3	9,6	8,9	1,7	34,5	1949
18,6	9,2	9,4	5,2	6,0	÷ 0,7	8,7	9,1	1,6	30,7	1950
17,8	8,8	9,0	4,7	6,7	÷ 2,0	6,9	8,5	1,6	28,9	1951
17,8	9,0	8,7	4,8	5,7	÷ 0,9	7,9	8,2	1,6	28,9	1952
17,9	9,0	8,9	4,4	4,2	0,2	9,1	8,1	1,5	27,2	1953
17,3	9,0	8,3	4,1	4,5	÷ 0,4	7,9	7,9	1,5	26,9	1954
17,3	8,7	8,6	4,2	6,0	÷ 1,8	6,8	7,9	1,5	25,2	1955
17,2	8,9	8,3	4,5	7,2	÷ 2,7	5,6	7,7	1,5	24,9	1956
16,8	9,3	7,5	4,9	7,5	÷ 2,6	4,8	7,6	1,4	23,4	1957
16,5	9,2	7,3	5,2	5,6	÷ 0,4	6,9	7,5	1,5	22,4	1958
16,3	9,3	7,0	5,4	5,0	0,4	7,4	7,6	1,4	22,5	1959
16,6	9,5	7,1	5,8	5,2	0,7	7,7	7,8	1,5	21,5	1960
16,6	9,4	7,2	6,0	5,4	0,6	7,8	7,9	1,4	21,8	1961
16,7	9,8	7,0	6,0	5,2	0,8	7,8	8,1	1,4	20,1	1962
17,6	9,8	7,8	5,7	5,5	0,1	8,0	8,2	1,4	19,1	1963
17,7	9,9	7,7	5,8	5,5	0,3	8,0	8,4	1,4	18,7	1964
18,0	10,1	8,0	6,3	6,2	0,1	8,1	8,8	1,4	18,7	1965
18,4	10,3	8,1	6,2	5,9	0,4	8,5	8,6	1,4	16,9	1966
16,8	9,9	6,9	6,3	6,0	0,3	7,3	8,5	1,4	15,8	1967
15,3	9,7	5,6	5,5	6,2	÷ 0,7	4,9	8,1	1,6	16,4	1968
14,6	9,8	4,8	7,4	6,0	1,4	6,2	8,0	1,8	14,8	1969
14,4	9,8	4,6	7,8	5,5	2,4	6,9	7,4	1,9	14,2	1970
15,2	9,8	5,3	7,1	6,4	0,7	6,0	6,6	2,7	13,5	1971
15,1	10,1	5,0	6,3	5,2	1,1	6,1	6,2	2,6	12,2	1972
14,3	10,1	4,3	8,4	5,9	2,4	6,7	6,1	2,5	11,5	1973
14,1	10,2	3,9	6,6	7,9	÷ 1,3	2,6	6,6	2,6	10,7	1974
14,2	10,1	4,2	6,3	8,0	÷ 1,7	2,5	6,3	2,6	10,4	1975
12,9	10,6	2,2	6,6	5,9	0,7	2,9	6,1	2,6	10,2	1976
12,2	9,9	2,2	6,4	5,3	1,1	3,4	6,3	2,6	8,7	1977
12,2	10,4	1,8	6,3	5,2	1,0	2,8	5,6	2,6	8,8	1978
11,6	10,7	0,9	6,5	5,4	1,1	2,0	5,4	2,5	8,8	1979
11,2	10,9	0,3	5,9	5,8	0,1	0,3	5,2	2,7	8,4	1980
10,4	11,0	÷ 0,6	5,4	5,8	÷ 0,4	÷ 1,0	5,0	2,8	7,9	1981
10,3	10,8	÷ 0,5	5,5	5,5	÷ 0,0	÷ 0,6	4,8	2,9	8,2	1982
9,9	11,2	÷ 1,2	5,4	5,1	0,3	÷ 0,9	5,3	2,9	7,7	1983
10,1	11,2	÷ 1,0	5,7	4,9	0,8	÷ 0,3	5,6	2,8	7,7	1984
10,5	11,4	÷ 0,9	7,1	5,2	1,9	1,0	5,7	2,8	7,9	1985
10,8	11,3	÷ 0,5	7,6	5,5	2,1	1,6	6,0	2,8	8,2	1986
11,0	11,3	÷ 0,4	7,1	5,9	1,2	0,8	6,1	2,8	8,3	1987
11,5	11,5	0,0	6,8	6,7	0,1	0,1	6,3	2,9	7,6	1988

TRANSLATION. - HEADING, Columns 1-11: absolute figures; 12-20: per 1 000 population; 21: deaths during first year of life per 1 000 live births; 1 and 12: live births; 2 and 13: deaths, total; 3: deaths during first year of life; 4 and 14: natural increase; 5 and 15: immigration; 6 and 16: emigration; 7 and 17: net immigration; 8 and 18: total net increase; 9 and 19: marriages; 10 and 20: divorces; 11: mean population.

B. Fødsler

Tabel 2. Antal fødte 1931-1988
Births 1931-1988

	Samtlige fødte børn					Heraf født uden for ægteskab					I alt fødte uden for ægteskab i pct. af samtlige fødte
	Levendefødte		Dødfødte		I alt	Levendefødte		Dødfødte		I alt	
	Dreng	Piger	Dreng	Piger		Dreng	Piger	Dreng	Piger		
	1	2	3	4	5	6	7	8	9	10	
1931-1935 gnsntl.	33 146	31 261	909	720	66 036	3 341	3 072	103	79	6 595	10,0
1936-1940 "	34 943	33 128	988	797	69 856	3 073	2 882	97	74	6 126	8,8
1941-1945 "	43 398	40 777	997	784	85 956	3 979	3 659	96	79	7 813	9,1
1946-1950 "	44 540	41 908	870	705	88 023	3 431	3 252	74	63	6 820	7,7
1951-1955 "	39 755	37 240	789	653	78 437	2 704	2 525	68	55	5 352	6,8
1956-1960 "	38 756	36 579	619	533	76 487	2 828	2 620	50	40	5 538	7,2
1961-1965 "	41 693	39 469	519	422	82 103	3 682	3 489	54	44	7 269	8,9
1966-1970 "	39 789	37 488	370	318	77 965	4 376	4 060	52	40	8 528	10,9
1971-1975 "	37 582	35 649	290	239	73 760	6 300	6 012	55	48	12 415	16,8
1976-1980 "	31 468	29 720	191	154	61 533	8 884	8 370	57	48	17 359	28,2
1981-1985 "	26 844	25 580	135	122	52 681	10 710	10 198	58	51	21 017	39,9
1972	38 692	36 813	318	259	76 082	5 495	5 382	45	58	10 980	14,4
1973	36 899	34 996	289	234	72 418	6 311	6 015	61	32	12 419	17,1
1974	36 556	34 771	230	211	71 768	6 865	6 546	58	46	13 515	18,8
1975	36 811	35 260	279	204	72 554	8 043	7 620	71	58	15 792	21,8
1976	33 734	31 533	243	188	65 698	8 103	7 569	56	67	15 795	24,0
1977	31 823	30 055	200	169	62 247	8 265	7 761	63	50	16 139	25,9
1978	31 875	30 161	196	168	62 400	8 865	8 436	53	58	17 412	27,9
1979	30 555	28 909	168	141	59 773	9 414	8 852	55	36	18 357	30,7
1980	29 352	27 941	147	106	57 546	9 774	9 230	56	28	19 088	33,2
1981	27 117	25 972	160	121	53 370	9 761	9 203	71	47	19 082	35,8
1982	27 063	25 595	133	136	52 927	10 330	9 822	51	50	20 253	38,3
1983	26 001	24 821	131	134	51 087	10 531	10 088	55	65	20 739	40,6
1984	26 572	25 228	119	111	52 030	11 170	10 545	59	46	21 820	41,9
1985	27 465	26 284	132	108	53 989	11 757	11 334	55	45	23 191	43,0
1986	28 434	26 878	120	122	55 554	12 527	11 741	47	48	24 363	43,9
1987	29 079	27 142	128	160	56 509	12 969	12 060	55	74	25 158	44,5
1988	30 324	28 520	144	148	59 136	13 661	12 630	69	78	26 438	44,7

TRANSLATION. - HEADING, Columns 1-5: total births; 6-10: extra-marital births (births to non-married women); 11: extra-marital as percentage of total births; 1-2, 6-7: live births; 3-4, 8-9: stillbirths; 5, 10 and 11: total; 1, 3, 6 and 8: males; 2, 4, 7 and 9: females.

Tabel 3. Antal fødte 1988 fordelt efter fødselsmåned
Births 1988 by month

	Levendefødte				Dødfødte	
	I alt	Heraf født uden for ægteskab	Levendefødte gnsntl. pr. dag	Fordeling af 1 200 ¹	I alt	Heraf født uden for ægteskab
	1	2	3	4	5	6
Januar	4 500	2 038	145	90	31	16
Februar	4 471	2 001	154	96	27	10
Marts	5 201	2 299	168	105	19	11
April	5 061	2 236	169	105	18	10
Maj	5 169	2 206	167	104	24	12
Juni	4 989	2 239	166	103	23	9
Juli	5 160	2 231	166	103	27	15
August	5 288	2 385	171	106	24	11
September	5 158	2 342	172	107	31	14
Oktober	4 716	2 092	152	95	22	14
November	4 474	2 036	149	93	23	12
December	4 657	2 186	150	93	23	13
I alt	58 844	26 291	161	1 200	292	147

¹ Idet der er taget hensyn til månedernes forskellige længde.

TRANSLATION. - HEADING, Columns 1-4: live births; 5-6: stillbirths; 1 and 5: total; 2 and 6: of which extra-marital; 3: live births per day; 4: distribution of 1 200 (adjusted for length of month). - FRONT COLUMN: month of birth.

Table 4. Fertility and reproduction rates 1931-1988
Fertility and reproduction rates 1931-1988

	Antal levende-fødte 1	Summa-risk fer-tilitets-kvotient ¹ 2	General ferti-litets-kvotient ² 3	De aldersbetingede fertilitetskvoteinter ³							Samlet ferti-litet ⁴ 11	Brutto-repro-duktions-tallet ⁴ 12	Netto-repro-duktions-tallet ⁴ 13
				15-19 år 4	20-24 år 5	25-29 år 6	30-34 år 7	35-39 år 8	40-44 år 9	45-49 år 10			
1931/35	gnsntl. . 64 407	17,8	65,3	22,6	101,8	122,9	95,6	61,2	24,1	2,1	2 151	1 044	936
1936/40	gnsntl. . 68 071	18,0	65,9	24,9	111,0	129,1	94,2	53,9	19,3	1,5	2 170	1 055	963
1941/45	gnsntl. . 84 175	21,3	79,1	31,2	139,8	156,4	114,3	64,1	20,9	1,4	2 640	1 279	1 178
1946 96 111	23,4	89,8	34,9	153,1	176,1	135,2	78,5	23,7	1,7	3 016	1 457	1 368
1947 91 714	22,1	85,8	36,7	155,3	165,9	122,6	73,4	24,1	1,7	2 898	1 403	1 318
1948 84 938	20,3	79,7	37,2	150,2	154,6	111,3	64,6	22,2	1,7	2 709	1 311	1 232
1949 79 919	18,9	75,1	36,8	149,6	149,9	99,9	57,1	19,6	1,4	2 572	1 250	1 175
1950 79 558	18,6	74,7	40,2	151,8	149,7	98,7	55,6	17,9	1,2	2 576	1 257	1 182
1951 76 559	17,8	72,0	38,4	153,8	147,3	93,0	50,1	16,8	1,1	2 502	1 208	1 162
1952 76 943	17,8	72,3	40,9	155,4	150,4	94,9	48,9	15,4	1,1	2 535	1 229	1 182
1953 78 261	17,9	73,6	40,5	162,7	155,1	95,0	49,3	15,6	0,8	2 595	1 252	1 205
1954 76 365	17,3	71,7	40,6	161,8	151,0	93,0	46,6	14,4	1,1	2 542	1 234	1 186
1955 76 845	17,3	72,2	41,5	167,1	152,7	92,6	45,7	14,4	1,1	2 576	1 244	1 196
1956 76 725	17,2	72,1	42,2	169,7	153,9	91,7	45,7	13,8	0,9	2 590	1 256	1 215
1957 75 264	16,8	70,8	42,3	171,0	152,5	89,0	42,3	12,9	1,2	2 556	1 237	1 197
1958 74 681	16,5	70,0	40,6	172,5	153,1	87,8	40,7	11,4	0,8	2 535	1 229	1 190
1959 73 928	16,3	68,8	41,1	168,1	153,2	85,3	39,4	11,1	0,7	2 494	1 213	1 173
1960 76 077	16,6	70,1	41,8	170,7	157,6	87,7	38,7	11,5	0,7	2 543	1 241	1 201
1961 76 439	16,6	69,7	45,6	170,5	156,2	87,2	38,5	10,7	0,7	2 547	1 240	1 203
1962 77 808	16,7	70,2	44,9	172,2	156,2	86,7	37,8	10,4	0,6	2 544	1 241	1 206
1963 82 413	17,6	73,9	47,3	176,9	163,5	89,8	39,9	10,3	0,6	2 642	1 287	1 251
1964 83 356	17,7	74,4	47,3	176,2	161,4	87,1	38,2	9,6	0,6	2 602	1 259	1 226
1965 85 796	18,0	76,2	47,1	176,3	163,0	87,2	38,5	9,2	0,7	2 610	1 266	1 231
1966 88 332	18,4	78,0	49,6	179,2	161,3	87,6	36,5	8,2	0,6	2 615	1 271	1 239
1967 81 410	16,8	71,5	47,6	161,9	145,0	76,1	31,8	7,0	0,5	2 350	1 144	1 118
1968 74 543	15,3	65,2	44,1	142,6	133,0	68,9	28,2	6,3	0,3	2 117	1 025	1 000
1969 71 298	14,6	62,2	38,8	133,3	128,2	67,4	26,5	5,4	0,4	2 000	966	944
1970 70 802	14,4	61,4	32,4	130,4	130,8	66,0	24,7	5,4	0,3	1 950	948	927
1971 75 359	15,2	65,2	29,0	138,9	142,8	69,1	24,2	4,4	0,3	2 043	987	965
1972 75 505	15,1	65,1	28,1	139,2	141,7	68,6	23,8	4,2	0,2	2 029	990	970
1973 71 895	14,3	61,6	26,0	131,2	136,7	64,5	20,9	3,9	0,2	1 917	934	915
1974 71 327	14,1	60,9	25,5	133,3	133,7	62,8	20,2	3,7	0,2	1 897	924	908
1975 72 071	14,2	61,3	26,8	136,6	137,0	61,8	18,1	3,3	0,2	1 919	938	921
1976 65 267	12,9	55,3	23,1	121,1	126,0	57,8	18,0	3,2	0,1	1 747	844	829
1977 61 878	12,2	52,0	22,1	115,2	120,6	54,8	16,4	2,8	0,1	1 660	807	794
1978 62 036	12,2	51,7	20,3	113,4	125,1	55,8	16,6	2,4	0,1	1 668	811	797
1979 59 464	11,6	49,0	18,1	107,6	120,8	55,1	16,1	2,5	0,1	1 602	779	766
1980 57 293	11,2	46,8	16,8	101,7	117,9	54,6	15,7	2,4	0,1	1 546	754	742
1981 53 089	10,4	42,9	14,3	92,4	111,0	52,3	14,9	2,3	0,2	1 437	703	691
1982 52 658	10,3	42,1	12,4	87,7	112,9	54,8	15,3	2,3	0,1	1 427	694	683
1983 50 822	9,9	40,3	10,6	80,0	111,6	55,7	15,1	2,2	0,2	1 377	672	662
1984 51 800	10,1	40,9	10,1	77,5	113,3	59,2	17,4	2,3	0,1	1 400	682	672
1985 53 749	10,5	42,2	9,1	76,7	118,1	64,1	18,4	2,8	0,1	1 447	708	697
1986 55 312	10,8	43,1	9,2	75,1	120,0	68,3	20,0	3,2	0,1	1 480	719	708
1987 56 221	11,0	43,5	9,4	71,2	122,3	71,3	21,9	3,0	0,1	1 496	722	711
1988 58 844	11,5	45,3	9,1	71,3	128,1	76,7	23,4	3,2	0,2	1 560	756	744

ANM. De aldersbetingede fertilitetskvoteinter, der til og med 1960 er opgjort som samlede gennemsnit for hver femårs-aldersklasse under ét, er fra og med 1961 beregnet som simple gennemsnit af kvotienterne vedrørende de enkelte étårs-aldersklasser af kvinder i de fertile aldre, hvorved man eliminerer virkningerne af forskydninger fra år til år i kvindernes aldersfordeling inden for de enkelte femårs-aldersintervaller. Ved overgangen har ændringen stort set kun haft betydning for aldersklassen 15-19 år, hvor tallets stigning fra 1960 til 1961 næsten udelukkende skyldes det nye beregningsprincip. Opførelsen af den samlede fertilitet samt bruttoreproduktion og nettoreproduktion er praktisk talt upåvirket af ændringen.

1, 2, 3, 4 Se bilag 1: Ordforklaringer og bilag 2: Teknisk beskrivelse af beregningsmetoder.

TRANSLATION. - HEADING Column 1: live births; 2: crude birth rate; 3: general fertility rate; 4-10: age-specific fertility rates; 11: total fertility rate; 12: gross reproduction rate; 13: net reproduction rate. - NOTE for definition of these concepts, see English text at the back of the book.

Tabel 5. Antal levendefødte pr. 1 000 kvinder inden for étårs-aldersklasser for kvinder tilhørende
Live births per 1 000 women, specific for age of women born 1933/34-1963/64

Alder	1933-34	1934-35	1935-36	1936-37	1937-38	1938-39	1939-40	1940-41	1941-42	1942-43	1943-44	1944-45	1945-46	1946-47	1947-48	1948-49
15 år	1	1	1	1	2	1	1	1	2	2	2	2	1	1	2	2
16 »	10	10	9	9	9	9	11	10	10	10	12	11	11	12	12	14
17 »	28	33	31	31	32	30	33	34	34	34	36	33	34	38	36	38
18 »	65	63	63	64	71	68	69	70	71	70	70	73	71	72	77	76
19 »	104	104	106	103	107	103	108	111	110	108	115	114	113	116	106	98
20 »	134	138	137	139	138	137	139	141	139	140	145	145	146	134	118	106
21 »	160	166	167	165	161	163	158	161	168	166	173	174	156	136	123	115
22 »	179	178	181	177	179	176	182	184	183	186	187	169	150	135	133	143
23 »	187	192	182	188	188	185	194	189	185	193	174	156	150	153	162	164
24 »	190	185	187	190	193	199	198	193	196	177	154	152	158	173	171	162
25 »	180	188	180	188	192	191	189	185	169	157	155	154	170	167	160	158
26 »	171	173	170	179	176	179	176	161	144	138	145	156	158	154	146	153
27 »	161	160	164	162	165	165	146	137	130	132	144	147	140	141	138	127
28 »	139	152	146	148	151	129	121	113	117	132	126	123	121	124	114	112
29 »	130	132	134	129	120	107	106	105	113	110	107	102	107	97	93	97
30 »	114	114	116	96	90	89	90	94	96	92	89	90	84	80	81	81
31 »	100	99	85	80	79	75	83	78	75	76	74	68	67	67	66	65
32 »	88	78	67	67	66	67	69	62	60	59	54	53	53	53	54	51
33 »	65	58	55	52	54	55	52	49	49	46	41	44	43	43	41	42
34 »	51	47	46	48	45	42	41	38	37	33	33	33	32	31	33	34
35 »	39	36	37	36	32	33	28	30	28	26	26	25	24	26	25	30
36 »	30	30	30	26	25	23	23	20	22	20	20	19	19	19	22	24
37 »	23	24	21	19	17	16	15	16	15	15	14	15	13	16	17	19
38 »	18	15	14	14	12	11	11	11	11	10	9	10	12	12	13	15
39 »	11	10	9	9	8	9	8	8	7	7	9	8	9	9	11	12
40 »	7	7	6	6	5	5	6	4	5	5	5	6	7	6	7	
41 »	4	4	4	3	3	3	3	3	3	3	4	4	4	4		
42 »	3	2	3	2	2	2	2	2	2	3	3	2	2			
43 »	2	1	1	1	1	1	1	1	1	2	2	2				
44 »	1	1	1	1	1	1	1	1	1	1	1					
45 »	0	0	0	0	1	0	0	0	0	1						
46 »	0	0	0	0	0	0	0	0	0							
47 »	0	0	0	0	0	0	0	0								
48 »	0	0	0	0	0	0	0									
49 »	0	0	0	0	0	0										

Tabel 6. Antal levendefødte pr. 1 000 kvinder inden for aldersklasser for kvinder tilhørende
Live births per 1 000 women, specific for age of women born 1933/34-1963/64 (Cumulative figures)

Generation	15-19 år	15-24 år	15-29 år	15-34 år	15-39 år	15-44 år	15-49 år	Generation	15-19 år	15-24 år	15-29 år
1933-34	208	1 058	1 839	2 257	2 378	2 395	2 395	1944-45	233	1 029	1 711
1934-35	211	1 070	1 875	2 271	2 386	2 401	2 401	1945-46	230	990	1 686
1935-36	210	1 064	1 858	2 227	2 338	2 353	2 353	1946-47	239	970	1 653
1936-37	208	1 067	1 873	2 216	2 320	2 333	2 333	1947-48	233	940	1 591
1937-38	221	1 080	1 884	2 218	2 312	2 324	2 325	1948-49	228	918	1 565
1938-39	211	1 071	1 842	2 170	2 262	2 274	2 274	1949-50	209	879	1 515
1939-40	222	1 093	1 831	2 166	2 251	2 264		1950-51	187	859	1 480
1940-41	226	1 094	1 795	2 116	2 201	2 212		1951-52	169	821	1 426
1941-42	227	1 098	1 771	2 088	2 171	2 183		1952-53	152	783	1 385
1942-43	224	1 086	1 755	2 061	2 139	2 153		1953-54	141	759	1 349
1943-44	235	1 068	1 745	2 036	2 114	2 129					

rende generationerne 1933/34-1963/64

1949-50	1950-51	1951-52	1952-53	1953-54	1954-55	1955-56	1956-57	1957-58	1958-59	1959-60	1960-61	1961-62	1962-63	1963-64	Age
2	2	2	2	2	2	2	2	2	2	2	2	1	1	1	15 years
14	15	14	13	11	9	8	8	7	8	5	5	5	4	3	16 "
40	37	35	28	24	21	19	18	19	16	14	13	12	11	9	17 "
69	61	50	42	42	38	36	39	34	33	30	26	25	19	16	18 "
84	72	68	67	62	65	67	59	58	53	48	44	41	35	30	19 "
93	96	96	89	92	98	87	85	76	73	69	58	56	48	44	20 "
121	121	118	120	122	106	101	99	93	88	80	73	68	65	63	21 "
145	137	138	144	127	121	118	112	103	95	89	83	79	75	79	22 "
150	155	156	141	134	131	126	121	109	107	93	94	95	91	89	23 "
161	163	144	137	143	136	128	121	114	108	107	110	108	105	107	24 "
163	152	142	148	137	131	125	126	120	121	123	122	121	122		25 "
141	135	140	135	133	122	121	121	124	128	128	130	132			26 "
122	127	124	121	117	114	115	117	122	125	126	137				27 "
113	112	109	102	108	108	107	115	119	120	128					28 "
97	95	90	96	95	97	102	106	114	121						29 "
79	77	81	82	86	88	97	98	105							30 "
62	66	66	73	76	82	85	91								31 "
53	53	56	65	67	70	75									32 "
44	46	52	53	58	63										33 "
36	39	43	45	50											34 "
31	34	36	40												35 "
25	28	29													36 "
20	21														37 "
16															38 "
															39 "
															40 "
															41 "
															42 "
															43 "
															44 "
															45 "
															46 "
															47 "
															48 "
															49 "

generationerne 1933/34-1963/64 (Kumulerede tal)

15-34 år	15-39 år	15-44 år	15-49 år	Generation	15-19 år	15-24 år	15-29 år	15-34 år	15-39 år	15-44 år	15-49 år
1 999	2 076			1954-55	135	727	1 299				
1 965	2 042			1955-56	132	692	1 262				
1 927	2 009			1956-57	126	664	1 249				
1 866	1 954			1957-58	120	615	1 214				
1 838	1 938			1958-59	112	583	1 198				
1 789				1959-60	99	537					
1 761				1960-61	90	508					
1 724				1961-62	84	490					
1 703				1962-63	70	454					
1 686				1963-64	59	441					

Tabel 7. Andelen af kvinder i generationerne 1947-1972 med mindst ét levendefødt barn
 Women born 1947-1972 having had at least one live birth (per 1 000 women)

Fødselsår	Alder												
	-16 år 1	17 år 2	18 år 3	19 år 4	20 år 5	21 år 6	22 år 7	23 år 8	24 år 9	25 år 10	26 år 11	27 år 12	28 år 13
1947	8	32	80	160	251	339	417	495	580	659	723	770	806
1948	8	32	83	160	244	322	397	482	570	651	715	766	798
1949	9	34	87	161	236	306	388	479	566	645	710	756	790
1950	9	36	83	145	208	280	365	454	544	628	689	736	772
1951	9	34	79	133	194	272	359	452	544	619	676	726	762
1952	7	31	67	114	178	254	343	439	522	590	650	700	740
1953	7	25	56	104	165	247	343	427	504	575	636	686	724
1954	6	21	50	94	160	245	328	405	484	554	617	667	707
1955	6	20	45	91	161	236	314	393	471	540	596	644	687
1956	4	18	43	91	154	226	302	378	450	518	578	629	672
1957	5	17	44	86	147	215	288	363	431	498	560	614	662
1958	4	16	38	80	136	200	267	333	399	463	527	587	638
1959	5	15	36	73	124	186	250	314	376	442	511	571	626
1960	4	13	33	67	116	171	230	291	355	425	494	556	614
1961	3	11	27	58	101	153	209	267	332	403	472	541	
1962	3	11	28	55	93	140	196	254	317	385	460		
1963	3	9	22	44	78	123	176	237	302	373			
1964	2	7	19	39	71	113	166	223	285				
1965	2	7	16	35	65	105	152	211					
1966	2	5	14	32	59	97	144						
1967	1	4	11	29	56	91							
1968	1	4	13	31	56								
1969	1	5	13	29									
1970	1	4	13										
1971	2	6											
1972	1												

ANM. Fra og med 1968 er beregningerne foretaget på grundlag af statistikken over de levendefødte børns levendefødtal. For årene før 1968 er der foretaget approximationsberegninger på grundlag af statistikken over graviditetsnummer.

Tabel 8. Andelen af kvinder i 20-, 25-, 30- og 35- års alderen fra generationerne 1947-1968
 Women born 1947-1968, by number of live births ever, at the ages of 20, 25, 30 and 35 years (per 1 000 women)

Fødselsår	20 år					25 år				
	Antal levendefødte					Antal levendefødte				
	0 1	1 2	2 3	3 og derov. 4	Gnsntl. 5	0 6	1 7	2 8	3 og derov. 9	Gnsntl. 10
1947	749	204	43	5	0,30	341	344	258	57	1,03
1948	756	201	40	3	0,29	350	348	249	53	1,01
1949	764	199	34	3	0,27	355	356	241	48	0,98
1950	793	177	29	2	0,24	373	358	228	42	0,94
1951	806	163	30	1	0,23	382	358	223	37	0,92
1952	822	151	26	2	0,21	410	347	208	35	0,87
1953	835	142	22	1	0,19	425	340	206	29	0,84
1954	840	140	19	1	0,18	446	332	195	27	0,80
1955	839	141	20	1	0,18	460	328	188	24	0,78
1956	846	138	16	1	0,17	482	319	177	21	0,74
1957	853	131	15	1	0,16	502	313	165	20	0,70
1958	864	121	14	1	0,15	537	295	150	18	0,65
1959	876	111	12	1	0,14	558	289	136	18	0,61
1960	884	105	11	1	0,13	575	280	129	16	0,59
1961	900	91	9	1	0,11	597	270	118	16	0,55
1962	907	84	10	-	0,10	615	255	115	15	0,53
1963	922	71	7	-	0,09	627	249	109	15	0,51
1964	929	65	6	-	0,08					
1965	935	59	6	-	0,07					
1966	941	54	5	-	0,06					
1967	944	50	5	-	0,06					
1968	944	51	5	1	0,06					

TRANSLATION. - HEADING, number of women (per 1 000) at ages 20, 25, 30 and 35 years, by number of children ever born alive; 1: none; 2: one; 3: two; 4: three or more; 5: average number of children per woman.

Tabel 9. De aldersbetingede fertilitetskvoienter på étårs-aldersklasser 1979-1988
Age-specific fertility rates 1979-1988

Moderens alder	1979	1980	1981	1982	1983	1984	1985	1986	1987	1988
	1	2	3	4	5	6	7	8	9	10
15 år	1,1	1,1	0,7	0,8	0,4	0,6	0,4	0,6	0,8	0,7
16 »	3,8	3,4	2,3	2,4	2,1	2,2	1,5	2,3	2,2	1,9
17 »	11,7	11,3	8,6	7,8	6,1	5,0	5,3	6,1	5,2	5,8
18 »	26,1	24,8	19,1	16,4	14,6	13,9	11,8	13,1	12,8	13,3
19 »	47,8	43,5	40,8	34,6	29,9	28,9	26,7	24,1	25,9	23,6
20 »	72,5	68,8	57,8	55,7	48,0	43,7	41,2	40,1	37,8	37,5
21 »	92,8	87,7	80,0	72,8	67,7	64,5	62,8	57,6	52,6	54,2
22 »	111,6	103,2	94,5	89,3	83,2	79,4	74,8	78,7	71,9	70,1
23 »	125,5	121,3	108,7	106,5	93,2	93,6	94,9	90,8	88,6	87,8
24 »	135,7	127,5	121,2	114,0	108,0	106,5	110,0	108,2	105,1	107,0
25 »	136,6	131,1	124,6	126,4	119,7	120,8	123,1	122,1	121,2	121,5
26 »	135,4	133,4	121,8	120,5	120,7	124,2	127,6	128,1	129,5	132,0
27 »	123,9	120,8	116,7	113,9	115,1	117,1	122,3	124,5	126,2	137,3
28 »	111,5	109,2	101,7	107,6	108,1	107,4	115,4	119,4	120,1	128,3
29 »	96,7	94,9	90,1	96,1	94,6	97,2	102,1	105,7	114,4	121,2
30 »	80,5	78,8	77,3	80,7	81,5	85,7	87,8	96,6	98,4	105,0
31 »	65,8	65,1	61,7	65,6	65,7	73,0	76,2	82,3	85,1	90,9
32 »	53,0	54,2	50,9	52,7	53,2	55,5	65,4	67,4	70,2	75,1
33 »	42,9	42,8	40,5	42,3	43,8	45,7	52,1	52,8	58,4	62,5
34 »	33,3	32,1	31,0	32,6	34,2	36,0	38,8	42,6	44,6	49,8
35 »	26,0	24,9	24,2	25,9	25,4	29,6	30,8	33,8	36,0	40,0
36 »	20,4	20,3	19,4	19,3	18,9	21,7	23,9	25,4	28,0	29,2
37 »	14,6	14,5	13,9	15,0	12,9	15,6	16,9	18,6	20,2	20,9
38 »	11,1	10,7	10,2	9,1	9,8	12,0	11,9	13,3	14,5	15,6
39 »	8,2	8,1	6,7	7,3	8,6	8,1	8,7	9,1	10,7	11,5
40 »	4,9	5,5	4,2	4,7	4,5	5,2	5,7	7,1	6,4	7,3
41 »	3,3	3,1	3,4	2,7	3,0	3,0	3,8	3,9	4,2	4,2
42 »	2,4	2,0	2,2	1,9	1,8	1,6	2,5	2,8	2,3	2,5
43 »	1,2	1,1	1,0	1,2	1,1	0,8	1,2	1,5	1,5	1,6
44 »	0,9	0,5	0,7	0,8	0,7	0,7	0,9	0,8	0,8	0,6
45 »	0,3	0,4	0,2	0,2	0,5	0,2	0,4	0,4	0,3	0,6
46 »	0,2	0,1	0,3	0,1	0,2	0,2	0,2	0,2	0,1	0,2
47 »	-	-	0,1	0,1	0,1	0,2	-	0,1	0,1	0,1
48 »	-	-	0,1	-	-	-	0,0	-	-	-
49 »	-	-	0,1	-	-	-	-	-	-	0,1

TRANSLATION. - FRONT Column: age of mother.

Tabel 10. Antal levendefødte efter moderens alder og de aldersbetingede fertilitetskvotienter 1988, fordelt efter amter mv.

Live births by age of mother and age-specific fertility rates 1988 by counties

	15-19 år 1	20-24 år 2	25-29 år 3	30-34 år 4	35-39 år 5	40-44 år 6	45-49 år 7	I alt 8
Københavns Kommune	189	1 372	2 025	1 251	428	65	1	5 331
Frederiksberg »	17	149	326	246	97	21	-	856
Københavns Amt	205	1 460	2 545	1 698	560	88	6	6 562
Frederiksborg »	98	886	1 549	982	362	64	6	3 947
Roskilde »	58	570	972	585	185	34	1	2 405
Vestsjællands »	118	895	1 228	694	194	29	2	3 160
Storstrøms »	80	724	1 065	611	181	28	1	2 690
Bornholms »	17	162	182	104	33	6	1	505
Fyns »	133	1 250	2 094	1 157	337	57	-	5 028
Sønderjyllands »	67	751	1 215	677	177	23	2	2 912
Ribe »	56	691	1 151	676	185	27	-	2 786
Vejle »	124	998	1 579	826	233	31	1	3 792
Ringkøbing »	78	870	1 422	754	224	35	1	3 384
Århus »	161	1 598	2 943	1 859	528	78	3	7 170
Viborg »	61	653	1 143	629	198	21	1	2 706
Nordjyllands »	143	1 495	2 379	1 162	372	56	3	5 610
Hele landet	1 605	14 524	23 818	13 911	4 294	663	29	58 844
	De aldersbetingede fertilitetskvotienter							Samlet fertilitet 16
	15-19 år 9	20-24 år 10	25-29 år 11	30-34 år 12	35-39 år 13	40-44 år 14	45-49 år 15	
Københavns Kommune	18,5	46,8	82,1	72,7	30,0	4,6	0,1	1 274
Frederiksberg »	9,5	37,2	81,9	82,9	36,2	6,8	-	1 273
Københavns Amt	9,9	66,3	127,4	80,3	24,6	3,2	0,3	1 560
Frederiksborg »	7,2	75,5	141,8	81,9	26,1	3,7	0,5	1 684
Roskilde »	6,5	74,1	133,6	75,2	20,5	3,0	0,1	1 565
Vestsjællands »	11,6	89,7	129,4	70,2	18,7	2,6	0,2	1 612
Storstrøms »	9,2	92,6	133,8	70,5	19,5	2,8	0,1	1 643
Bornholms »	10,9	119,7	126,3	67,2	20,3	3,4	0,7	1 743
Fyns »	8,2	71,4	132,1	72,1	20,9	3,2	-	1 540
Sønderjyllands »	7,2	86,6	146,3	79,3	20,8	2,5	0,3	1 715
Ribe »	6,9	84,8	148,7	84,7	24,3	3,4	-	1 764
Vejle »	10,1	80,7	140,6	72,2	20,0	2,4	0,1	1 631
Ringkøbing »	7,5	88,1	153,0	80,7	23,9	3,5	0,1	1 784
Århus »	7,5	60,5	124,5	83,0	23,4	3,3	0,2	1 512
Viborg »	7,1	85,7	151,9	79,3	25,3	2,6	0,2	1 761
Nordjyllands »	8,4	82,1	142,0	69,5	22,3	3,1	0,2	1 638
Hele landet	9,1	71,3	128,1	76,7	23,4	3,2	0,2	1 560

ANM. De aldersbetingede fertilitetskvotienter for Amterne er beregnet som samlede gennemsnit for hver femårs-aldersklasse under ét.

TRANSLATION. - HEADING, Columns 1-7: live births by age of mother; 8: total; 9-15: age-specific fertility rates; 16: total fertility rate. - FRONT COLUMN: counties.

Tabel 11. De aldersbetingede fertilitetskvotienter¹ i og uden for ægteskab 1972-1988
Age-specific fertility rates for married women and for other women 1972-1988

	Antal levende-født	15-19 år	20-24 år	25-29 år	30-34 år	35-39 år	40-44 år	45-49 år
	1	2	3	4	5	6	7	8
A. Født i ægteskab:								
1972	64 628	459,5	250,2	164,3	73,8	24,9	4,7	0,2
1973	59 569	427,5	242,5	158,8	68,5	21,7	4,2	0,2
1974	57 916	439,5	259,8	157,6	67,0	21,1	3,8	0,2
1975	56 408	430,6	272,6	162,3	65,9	18,9	3,4	0,2
1976	49 595	358,5	245,1	150,9	61,4	18,6	3,2	0,1
1977	45 852	355,0	236,8	146,9	58,4	16,9	2,9	0,1
1978	44 735	304,7	238,6	153,9	59,0	16,8	2,3	0,1
1979	41 198	349,8	234,0	149,5	58,4	16,1	2,4	0,1
1980	38 289	390,7	232,5	147,1	57,7	15,7	2,5	0,1
1981	34 125	345,5	225,0	140,4	54,9	14,7	2,2	0,2
1982	32 506	288,9	223,8	145,9	57,6	14,9	2,1	0,1
1983	30 203	243,2	212,9	146,8	58,6	14,6	2,0	0,2
1984	30 085	338,8	215,4	151,9	63,3	17,0	2,1	0,1
1985	30 658	240,4	224,4	159,5	69,0	18,2	2,6	0,1
1986	31 044	281,6	222,4	165,3	74,5	20,0	3,1	0,1
1987	31 190	275,5	221,3	171,1	77,4	21,1	2,9	0,1
1988	32 553	243,4	223,6	182,7	84,9	23,2	2,9	0,1
B. Født uden for ægteskab:								
1972	10 877	18,1	46,8	54,1	35,8	16,3	2,4	0,2
1973	12 326	17,6	52,1	59,7	41,0	16,1	2,3	0,3
1974	13 411	17,6	56,2	59,6	39,9	15,1	3,1	0,1
1975	15 663	19,6	64,8	67,2	41,7	13,3	3,1	0,1
1976	15 672	17,8	62,7	65,7	40,7	14,8	3,2	0,1
1977	16 026	17,0	62,7	64,0	39,0	13,6	2,3	0,1
1978	17 301	16,0	63,9	71,4	42,8	15,3	2,8	0,1
1979	18 266	14,7	65,4	74,0	42,7	16,0	3,0	0,1
1980	19 004	13,5	63,9	76,2	44,6	15,5	2,4	0,1
1981	18 964	11,5	59,8	74,8	44,6	16,0	2,9	0,1
1982	20 152	10,4	59,2	77,5	47,7	17,0	3,1	0,1
1983	20 619	8,9	56,1	78,6	49,1	17,2	3,1	0,1
1984	21 715	8,5	55,3	80,6	50,8	18,9	2,8	0,1
1985	23 091	7,6	54,5	86,0	55,0	19,3	3,8	0,2
1986	24 268	7,3	54,8	87,1	58,0	20,1	3,7	0,1
1987	25 029	7,2	51,3	89,1	61,5	24,2	3,7	0,2
1988	26 291	6,7	52,0	93,7	64,3	24,3	4,2	0,3

¹ Antal levendefødt pr. 1 000 kvinder i den pågældende alders- og civilstandsklasse.

TRANSLATION. - HEADING, Column 1: live births; 2-8: per 1 000 women in each age group. - FRONT COLUMN: A: births to married women; B: births to other women.

Tabel 12. Antal levendefødt 1988 fordelt efter moderens ægteskabelige stilling og alder
Live births 1988 by marital status and age of mother

Moderens alder	Moderens civilstand				
	Ugift	Gift, separeret	Enke	Fraskilt	I alt
	1	2	3	4	5
Under 20 år	1 160	444	-	1	1 605
20-24 år	8 899	5 425	9	191	14 524
25-29 »	9 329	13 737	16	736	23 818
30-34 »	3 565	9 451	25	870	13 911
35-39 »	753	3 020	34	487	4 294
40-44 »	73	457	11	122	663
45-49 »	2	19 ¹	1	7	29
I alt	23 781	32 553	96	2 414	58 844

¹ Heri medregnet 1 på 55 år.

TRANSLATION. - HEADING, Columns 1-4: marital status of mother; 1: single; 2: married, incl. separated; 3: widowed; 4: divorced; 5: total. - FRONT COLUMN: age of mother

Tabel 13. Antal fødte 1987 og 1988 fordelt efter moderens alder
Births 1987 and 1988 by age of mother

Moderens alder	Levendefødte				Dødfødte				Samtlige fødte børn	
	1987		1988		1987		1988			
	I ægteskab 1	Uden for ægteskab 2	I ægteskab 3	Uden for ægteskab 4	I ægteskab 5	Uden for ægteskab 6	I ægteskab 7	Uden for ægteskab 8	1987 9	1988 10
15 år	5	24 ¹	2	25	-	-	-	-	29 ¹	27
16 "	24	56	21	51	-	-	1	-	80	73
17 "	54	127	54	152	1	1	-	1	183	207
18 "	117	338	132	334	-	5	-	1	460	467
19 "	230	752	235	599	-	4	-	3	986	837
15-19 år.....	430	1 297	444	1 161	1	10	1	5	1 738	1 611
20 år	397	1 161	374	1 046	4	10	3	5	1 572	1 428
21 "	644	1 578	612	1 628	3	5	3	7	2 230	2 250
22 "	1 023	1 926	987	1 975	6	11	4	9	2 966	2 975
23 "	1 544	2 021	1 467	2 131	3	6	3	11	3 574	3 612
24 "	1 922	2 173	1 985	2 319	8	7	6	7	4 110	4 317
20-24 år.....	5 530	8 859	5 425	9 099	24	39	19	39	14 452	14 582
25 år	2 347	2 206	2 375	2 356	12	11	10	14	4 576	4 755
26 "	2 634	2 174	2 692	2 259	13	6	11	11	4 827	4 973
27 "	2 763	1 840	2 983	2 111	18	12	14	17	4 633	5 125
28 "	2 675	1 648	2 915	1 766	13	7	10	13	4 343	4 704
29 "	2 654	1 473	2 772	1 589	14	5	9	8	4 146	4 378
25-29 år.....	13 073	9 341	13 737	10 081	70	41	54	63	22 525	23 935
30 år	2 371	1 208	2 548	1 240	7	10	10	7	3 596	3 805
31 "	2 103	1 001	2 220	1 084	10	9	11	7	3 123	3 322
32 "	1 736	807	1 876	863	12	5	13	10	2 560	2 762
33 "	1 479	649	1 557	707	13	3	6	5	2 144	2 275
34 "	1 160	471	1 250	566	9	4	4	5	1 644	1 825
30-34 år.....	8 849	4 136	9 451	4 460	51	31	44	34	13 067	13 989
35 år	910	385	1 057	404	4	2	9	-	1 301	1 470
36 "	707	316	706	345	3	2	7	3	1 028	1 061
37 "	547	204	531	231	3	1	6	2	755	770
38 "	382	171	415	167	-	1	2	-	554	584
39 "	296	136	311	127	1	-	2	1	433	441
35-39 år.....	2 842	1 212	3 020	1 274	11	6	26	6	4 071	4 326
40 år	195	75	199	97	-	1	1	-	271	297
41 "	120	58	125	51	1	1	-	-	180	176
42 "	72	24	70	34	-	-	-	-	96	104
43 "	43	15	46	18	1	-	-	-	59	64
44 "	24	6	17	6	-	-	-	-	30	23
40-44 år.....	454	178	457	206	2	2	1	-	636	664
45 år	6	4	13	7	-	-	-	-	10	20
46 "	3	1	2	3	-	-	-	-	4	5
47 "	2	1	2	-	-	-	-	-	3	2
48 "	1	-	-	-	-	-	-	-	1	-
49 "	2 ²	-	2	-	-	-	-	-	2 ²	3 ³
45-49 år.....	14	6	19³	10	-	-	-	-	20	29
I alt.....	31 192	25 029	32 553	26 291	159	129	145	147	56 509	59 136

¹ Heri medregnet 1 på 13 år og 2 på 14 år.

² Heri medregnet 1 på 51 år og 1 på 55 år.

³ Heri medregnet 1 på 55 år.

TRANSLATION. - HEADING, Columns 1-4: live births; 5-8: stillbirths; 9-10: total; 1, 3, 5 and 7: births to married women; 2, 4, 6 and 8: births to other women. - FRONT COLUMN: age of mother.

Tabel 14. Antal levendefødte i ægteskab 1988, fordelt efter moderens og faderens alder
Live births to married women, 1988, by age of mother and father

Faderens alder	Moderens alder							I alt
	Under 20 år 1	20-24 år 2	25-29 år 3	30-34 år 4	35-39 år 5	40-44 år 6	45 år og derover 7	
Under 20 år	67	43	7	1	-	-	-	118
20-24 år	246	1 529	426	41	13	-	-	2 255
25-29 »	88	2 684	6 064	860	101	7	-	9 804
30-34 »	29	787	5 446	4 693	466	29	1	11 451
35-39 »	4	207	1 185	2 771	1 445	98	2	5 712
40-44 »	1	57	324	750	746	209	2	2 089
45-49 »	1	25	90	166	146	73	13	514
50-54 »	-	6	26	30	31	17	1	111
55-59 »	-	1	3	11	9	5	-	29
60 år og derover	-	1	2	5	5	6	-	19
Uangiven	8	85	164	123	58	13	-	451
I alt	444	5 425	13 737	9 451	3 020	457	19	32 553
a. Drengene	224	2 755	7 116	4 836	1 514	209	9	16 663
b. Piger	220	2 670	6 621	4 615	1 506	248	10	15 890

TRANSLATION. - HEADING, Columns 1-7: age of mother; 8: total. - FRONT COLUMN: age of father; Ungiven: not stated; a: males; b: females.

Tabel 15. Antal levendefødte 1985-1988 i ægteskabets første år, fordelt efter ægteskabets varighed i måneder

Live births 1985-1988 in the first year of marriage by duration of marriage in months

Ægteskabets varighed	Absolutte tal				Procentvis fordeling			
	1985 1	1986 2	1987 3	1988 4	1985 5	1986 6	1987 7	1988 8
Under 1 måned	169	205	174	187	0,5	0,7	0,6	0,6
1 måned	282	273	271	296	0,9	0,9	0,9	0,9
2 måneder	317	328	313	362	1,0	1,0	1,0	1,1
3 »	423	427	396	456	1,4	1,4	1,3	1,4
4 »	554	608	573	599	1,8	2,0	1,8	1,8
5 »	675	708	606	654	2,2	2,3	1,9	2,0
6 »	523	562	538	539	1,7	1,8	1,7	1,6
7 »	387	446	404	442	1,3	1,4	1,3	1,4
8 »	477	477	505	558	1,6	1,5	1,6	1,7
9-11 måneder	1 600	1 585	1 711	1 812	5,2	5,1	5,5	5,5
Under 1 år i alt	5 407	5 619	5 491	5 905	17,6	18,1	17,6	18,0
1 år og derover	25 130	25 251	25 447	26 398	82,0	81,3	81,6	81,1
Uangiven	121	174	254	250	0,4	0,6	0,8	0,8
I alt	30 658	31 044	31 192	32 553	100,0	100,0	100,0	100,0

TRANSLATION. - HEADING, Columns 1-4: absolute figures; 5-8: percentage distribution. - FRONT COLUMN: duration of marriage in months, etc.

Tabel 16. Antal levendefødte 1988 fordelt efter moderens alder og levendefødt nummer
 Live births 1988 by live-birth order and age of mother

Moderens alder	Levendefødt nummer								I alt
	Nr. 1	Nr. 2	Nr. 3	Nr. 4	Nr. 5	Nr. 6	Nr. 7 og derover	Uangiven	
	1	2	3	4	5	6	7	8	
Under 20 år	1 480	119	5	-	-	-	-	1	1 605
20-24 år	10 266	3 735	460	48	7	-	-	8	14 524
25-29 »	11 318	9 807	2 240	357	61	15	1	19	23 818
30-34 »	3 595	6 339	3 081	680	143	45	18	10	13 911
35-39 »	798	1 472	1 319	491	130	52	30	2	4 294
40-44 »	105	159	185	125	52	16	21	-	663
45 år og derover	1	4	5	10	4	4	1	-	29
I alt	27 563	21 635	7 295	1 711	397	132	71	40	58 844
Gnsntl. alder	26,1	28,9	31,5	33,4	34,7	35,5	37,6	27,9	28,1

ANM. Moderens gennemsnitlige alder er beregnet på grundlag af fordelingen efter étårs-aldersklasser.

TRANSLATION. - HEADING, Columns 1-8: live-birth order; 8: not stated; 9: total. - FRONT COLUMN: age of mother; Gnsntl. alder: average age of mother.

Tabel 17. Antal levende- og dødfødte i og uden for ægteskab 1988, fordelt efter fødselsvægt
 Live births and stillbirths to married women and to other women, 1988, by birth weight

Fødselsvægt	Levendefødte						Dødfødte					
	I ægteskab			Uden for ægteskab			I ægteskab			Uden for ægteskab		
	Drenge 1	Piger 2	I alt 3	Drenge 4	Piger 5	I alt 6	Drenge 7	Piger 8	I alt 9	Drenge 10	Piger 11	I alt 12
1 000 gram og deru...	30	44	74	33	39	72	10	8	18	6	7	13
1 001-1 500 gram....	77	84	161	84	79	163	10	10	20	14	15	29
1 501-2 000 »	182	197	379	175	177	352	4	9	13	10	14	24
2 001-2 500 »	524	593	1 117	573	583	1 156	19	12	31	10	14	24
2 501-3 000 »	2 037	2 576	4 613	1 905	2 414	4 319	12	9	21	12	8	20
3 001-3 250 »	2 151	2 586	4 737	1 983	2 200	4 183	3	6	9	3	8	11
3 251-3 500 »	3 025	3 204	6 229	2 616	2 662	5 278	9	8	17	4	4	8
3 501-3 750 »	3 021	2 759	5 780	2 455	2 049	4 504	1	4	5	5	4	9
3 751-4 000 »	2 651	2 039	4 690	1 893	1 380	3 273	4	3	7	4	3	7
4 001-4 500 »	2 421	1 515	3 936	1 618	896	2 514	3	-	3	1	-	1
4 501 gram og dero...	522	261	783	306	137	443	-	1	1	-	-	-
Uangiven	22	32	54	20	14	34	-	-	-	-	1	1
I alt	16 663	15 890	32 553	13 661	12 630	26 291	75	70	145	69	78	147
Gennemsnitsvægt....	3 496	3 371	3 435	3 416	3 297	3 359	2 290	2 336	2 312	2 243	2 159	2 199

TRANSLATION. - HEADING, Columns 1-6: live births; 7-12: stillbirths; 1-3 and 7-9: to married women; 4-6 and 10-12: to other women; 1, 4, 7 and 10: males; 2, 5, 8 and 11: females. - FRONT COLUMN: birth weight; Ungiven: not stated; Gennemsnitsvægt: average weight.

Tabel 18. Antal levende- og dødfødte 1988, fordelt efter fødselslængde og enkelt- eller flerfødt
 Live births and stillbirths 1988, by single delivery, multiple delivery and birth length

Fødselslængde	Levendefødte						Dødfødte					
	Enkeltfødte			Flerfødt			Enkeltfødte			Flerfødt		
	Dreng 1	Piger 2	I alt 3	Dreng 4	Piger 5	I alt 6	Dreng 7	Piger 8	I alt 9	Dreng 10	Piger 11	I alt 12
Under 35 cm	17	26	43	2	4	6	9	1	10	2	2	4
35-39 cm	61	57	118	11	16	27	12	15	27	2	3	5
40-44 "	229	223	452	63	77	140	17	18	35	1	5	6
45-49 "	3 178	4 499	7 677	301	388	689	37	39	76	4	3	7
50 cm	3 473	4 658	8 131	95	73	168	7	9	16	1	1	2
51 "	4 066	4 649	8 715	67	54	121	10	12	22	-	-	-
52 "	5 144	5 052	10 196	36	21	57	12	10	22	-	-	-
53 "	4 821	3 792	8 613	14	6	20	6	8	14	-	-	-
54 "	3 794	2 438	6 232	10	4	14	1	6	7	-	-	-
55-59 cm	4 362	1 996	6 358	1	-	1	17	11	28	-	-	-
60 cm og derover	24	6	30	-	-	-	-	1	1	-	-	-
Uangiven	512	433	945	43	48	91	6	2	8	-	2	2
I alt	29 681	27 829	57 510	643	691	1 334	134	132	266	10	16	26
Gnsntl. længde	52,55	51,80	52,19	48,56	47,86	48,20	47,29	47,98	47,64	42,80	41,07	41,79

TRANSLATION. - HEADING, Columns 1-6: live births; 7-12: stillbirths; 1-3 and 7-9: in single delivery; 4-6 and 10-12: in multiple delivery; 1, 4, 7 and 10: males; 2, 5, 8 and 11: females. - FRONT COLUMN: birth length; Uangiven: not stated; Gnsntl. længde: average length.

Tabel 19. Antal enkeltfødsler og flerfødsler 1931-1988
 Single deliveries and multiple deliveries 1931-1988

	Enkelt- fødsler 1	Flerfødsler		Fødsler i alt 4	Flerfødsler pr. 1 000 fødsler 5
		Tvilling- fødsler 2	Trilling- fødsler 3		
1931-1935 gnsntl.	63 990	1 007	11	65 008	15,7
1936-1940 "	67 781	1 019	11	68 812 ¹	15,0
1941-1945 "	83 431	1 245	13	84 689	14,9
1946-1950 "	85 513	1 234	14	86 761	14,4
1951-1955 "	76 353	1 030	8	77 391	13,4
1956-1960 "	74 587	936	9	75 532	12,5
1961-1965 "	80 175	949	10	81 134	11,8
1966-1970 "	76 332	806	7	77 145	10,5
1971-1975 "	72 310	708	11	73 029	9,8
1976-1980 "	60 294	609	6	60 910 ¹	10,1
1981-1985 "	51 570	545	7	52 122 ¹	10,6
1973	70 998	702	4	71 705 ¹	9,9
1974	70 350	700	6	71 056	9,9
1975	71 127	691	15	71 833	9,8
1976	64 434	623	6	65 063	9,7
1977	61 036	593	7	61 637 ¹	9,8
1978	61 129	622	9	61 760	10,2
1979	58 509	626	4	59 139	10,7
1980	56 364	582	6	56 952	10,3
1981	52 311	519	7	52 837	10,0
1982	51 845	532	6	52 383	10,3
1983	50 026	518	7	50 552 ¹	10,4
1984	50 875	567	7	51 449	11,2
1985	52 794	587	7	53 388	11,1
1986	54 376	577	8	54 961	10,6
1987	55 251	617	8	55 876	11,2
1988	57 776	662	12	58 450	11,5

¹ Heri medregnet 1 flirlingfødsel.

TRANSLATION. - HEADING, Column 1: single deliveries; 2-3: multiple deliveries; 2: cases of twins; 3: cases of triplets; 4: total deliveries; 5: multiple per 1 000 deliveries.

Tabel 20. Antal enkelt- og flerfødsler 1980-1988 fordelt efter børnenes køn
Single deliveries and multiple deliveries, 1980-1988, by sex

	1980	1981	1982	1983	1984	1985	1986	1987	1988
	1	2	3	4	5	6	7	8	9
A. Enkeltfødsler	56 364	52 311	51 845	50 026	50 875	52 794	54 376	55 251	57 776
a. 1 dreng	28 877	26 732	26 640	25 559	26 103	27 010	27 962	28 554	29 815
b. 1 pige	27 487	25 579	25 205	24 467	24 772	25 784	26 414	26 697	27 961
B. Tvillingfødsler	582	519	532	518	567	587	577	617	662
a. 2 drenge	227	193	203	201	206	209	210	227	225
b. 1 dreng og 1 pige	160	147	146	160	167	161	159	189	193
c. 2 piger	195	179	183	157	194	217	208	201	244
C. Trillingfødsler	6	7	6	7	7	7	8	8	12
a. 3 drenge	1	3	-	1	2	2	2	-	1
b. 2 drenge og 1 pige	2	1	1	3	-	-	3	3	1
c. 1 dreng og 2 piger	1	1	2	-	3	2	1	4	4
d. 3 piger	2	2	3	3	2	3	2	1	6
Samtlige fødsler	56 952	52 837	52 383	50 552¹	51 449	53 388	54 961	55 876	58 450

¹ Heri medregnet 1 firlingfødsel: 2 drenge og 2 piger.

TRANSLATION. - FRONT COLUMN: A: single deliveries; a: 1 male; b: 1 female; B: twin deliveries; a: 2 males; b: 1 male and 1 female; c: 2 females; C: triplet deliveries; a: 3 males; b: 2 males and 1 female; c: 1 male and 2 females; d: 3 females.

Tabel 21. Antal flerfødsler 1946-1988 fordelt efter moderens alder
Multiple deliveries 1946-1988 by age of mother

Moderens alder	1946-50	1951-55	1956-60	1961-65	1966-70	1971-75	1976-80	1981-85	1988	Flerfødsler pr. 1 000 fødsler	
	1	2	3	4	5	6	7	8		9	1941-45
	1	2	3	4	5	6	7	8	9	10	11
Under 20 år	39	44	51	60	50	25	21	15	6	7,1	3,7
20-24 år	230	228	237	281	280	195	168	128	108	10,2	7,5
25-29 »	375	322	290	298	252	296	238	216	294	14,3	12,4
30-34 »	323	257	217	193	150	151	146	142	189	19,2	13,7
35-39 »	221	146	126	103	69	44	39	47	70	22,1	16,5
40-44 »	57	39	24	24	11	8	4	4	7	17,4	10,7
45 år og derover	3	2	-	-	1	-	-	-	-	5,2	-
I alt	1 248	1 038	945	959	813	719	616	552	674	14,9	11,5

TRANSLATION. - HEADING, COLUMNS 1-8: annual averages; 10-11: multiple per 1 000 deliveries. - FRONT COLUMN: age of mother.

Tabel 22. Antal fødte drenge pr. 1 000 fødte piger 1931-1985
Male births per 1 000 female births 1931-1985

	Levendefødte	Dødfødte	Heraf født uden for ægteskab	
			Levendefødte	Dødfødte
	1	2	3	4
1931-1935 gnsntl.	1 060	1 263	1 088	1 304
1936-1940 »	1 055	1 240	1 066	1 311
1941-1945 »	1 064	1 272	1 087	1 215
1946-1950 »	1 063	1 234	1 055	1 175
1951-1955 »	1 068	1 208	1 071	1 236
1956-1960 »	1 060	1 161	1 079	1 250
1961-1965 »	1 056	1 230	1 055	1 227
1966-1970 »	1 061	1 164	1 078	1 300
1971-1975 »	1 054	1 213	1 048	1 146
1976-1980 »	1 059	1 240	1 061	1 188
1981-1985 »	1 049	1 107	1 050	1 137

TRANSLATION. - HEADING, COLUMNS 1 and 3: live births; 2 and 4: stillbirths; 3-4: extra-marital births.

C. Legale aborter

Tabel 23. Antal legale aborter og den generelle abortkvotient 1947-1988
 Legal abortions and general abortion rate 1947-1988

År	Legale aborter 1	Generel abortkvotient ¹ 2	År	Legale aborter 1	Generel abortkvotient ¹ 2
1947	2 240	2,1	1968	5 986	5,2
1948	2 543	2,4	1969	7 295	6,4
1949	3 425	3,2	1970	9 375	8,1
1950	3 909	3,7	1971	11 157	9,7
1951	4 743	4,5	1972	12 985	11,2
1952	5 031	4,7	1973	16 536	14,2
1953	4 795	4,5	1974	24 868	21,2
1954	5 140	4,8	1975	27 884	23,7
1955	5 381	5,1	1976	26 842	22,7
1956	4 477	4,2	1977	25 662	21,6
1957	4 023	3,8	1978	23 699	19,7
1958	3 895	3,6	1979	23 193	19,1
1959	3 587	3,3	1980	23 334	19,0
1960	3 918	3,6	1981	22 779	18,4
1961	4 124	3,8	1982	21 462	17,2
1962	3 996	3,6	1983	20 791	16,5
1963	3 971	3,6	1984	20 742	16,4
1964	4 527	4,0	1985	19 919	15,6
1965	5 188	4,6	1986	20 067	15,6
1966	5 726	5,1	1987	20 830	16,1
1967	6 324	5,6	1988	21 199	16,3

¹ Antal legale aborter pr. år pr. 1 000 kvinder i alderen 15-49 år.

TRANSLATION. - HEADING, Column 1: legal abortions; 2: per 1 000 women aged 15-49 years.

Tabel 24. Antal legale aborter 1988 fordelt efter kvindens alder og bopæl
 Legal abortions 1988 by age and residence of the woman

Bopæl	Kvindens alder								Generel abort- kvotient ¹ 9
	15-19 år 1	20-24 år 2	25-29 år 3	30-34 år 4	35-39 år 5	40-44 år 6	45-49 år 7	I alt 8	
Københavns Kommune	395	1 438	1 097	508	300	108	8	3 854	32,0
Frederiksberg "	73	196	138	66	65	33	3	574	27,3
Københavns Amt	406	812	641	537	379	196	21	2 992	19,2
Frederiksborg "	250	396	303	253	198	105	9	1 514	16,4
Roskilde "	153	213	183	177	118	74	4	922	15,2
Vestsjællands "	128	246	186	148	104	67	6	885	12,7
Storstrøms "	130	205	163	121	102	56	3	780	12,9
Bornholms "	35	29	24	20	27	12	1	148	13,9
Fyns "	236	477	332	255	201	79	7	1 587	14,0
Sønderjyllands "	104	170	136	108	79	58	6	661	10,9
Ribe "	105	167	141	121	95	36	4	669	12,4
Vejle "	163	265	186	155	127	74	9	979	11,9
Ringkøbing "	105	183	135	103	85	51	5	667	10,1
Århus "	386	811	637	485	331	146	21	2 817	17,9
Viborg "	103	170	136	125	90	42	4	670	12,3
Nordjyllands "	201	387	323	242	191	95	11	1 450	12,3
Uoplyst	6	6	3	5	5	4	1	30	.
1988 i alt	2 979²	6 171	4 764	3 429	2 497	1 236	123	21 199	16,3
1987	2 845 ²	6 096	4 551	3 428	2 546	1 232	132	20 830	16,1
1986	2 979 ²	5 750	4 190	3 268	2 587	1 172	121	20 067	15,6
1985	3 118 ²	5 578	4 033	3 168	2 664	1 218	140	19 919	15,6
1984	3 429 ²	5 527	4 101	3 344	2 957	1 243	141	20 742	16,4
1983	3 536 ²	5 319	4 202	3 423	2 971	1 218	122	20 791	16,5
1982	3 668 ²	5 265	4 283	3 785	3 058	1 263	140	21 462	17,2

¹ Antal legale aborter pr. år pr. 1 000 kvinder i alderen 15-49 år.

² Heraf abortindgreb foretaget på kvinder under 15 år: 1988: 50, 1987: 57, 1986: 64, 1985: 65, 1984: 70, 1983: 71 og 1982: 80.

TRANSLATION. - HEADING, Columns 1-7: age of woman; 8: total; 9: abortions per 1 000 women aged 15-49 years. - FRONT COLUMN: residence (counties); uoplyst: not stated.

Tabel 25. De aldersbetingede legale abortkvotienter 1988 fordelt efter kvindens bopæl
Age-specific legal abortion rates 1988 by residence of the woman

Bopæl	De aldersbetingede abortkvotienter ¹							Samlet abortkvotient ²
	15-19 år 1	20-24 år 2	25-29 år 3	30-34 år 4	35-39 år 5	40-44 år 6	45-49 år 7	
Københavns Kommune.....	38,7	49,1	44,5	29,5	21,0	7,7	0,7	956
Frederiksberg ".....	40,6	48,9	34,7	22,2	24,2	10,6	1,2	912
Københavns Amt.....	19,5	36,9	32,1	25,4	16,7	7,2	0,9	694
Frederiksborg ".....	18,2	33,8	27,7	21,1	14,3	6,0	0,7	609
Roskilde ".....	17,2	27,7	25,2	22,7	13,1	6,4	0,5	564
Vestjællands ".....	12,6	24,7	19,6	15,0	10,0	6,0	0,7	443
Storstrøms ".....	14,9	26,2	20,5	14,0	11,0	5,6	0,4	463
Bornholms ".....	22,4	21,4	16,7	12,9	16,6	6,8	0,7	488
Fyns ".....	14,6	27,2	20,9	15,9	12,4	4,4	0,5	480
Sønderjyllands ".....	11,2	19,6	16,4	12,6	9,3	6,2	0,8	381
Ribe ".....	12,9	20,5	18,2	15,2	12,5	4,5	0,6	422
Vejle ".....	13,3	21,4	16,6	13,5	10,9	5,7	0,9	412
Ringkøbing ".....	10,0	18,5	14,5	11,0	9,1	5,0	0,6	344
Århus ".....	18,0	30,7	27,0	21,7	14,6	6,2	1,2	597
Viborg ".....	12,1	22,3	18,1	15,8	11,5	5,1	0,6	428
Nordjyllands ".....	11,8	21,3	19,3	14,5	11,4	5,2	0,8	422
Hele landet.....	16,6	30,4	25,6	18,9	13,5	6,0	0,8	559

ANM. De aldersbetingede abortkvotienter er beregnet som samlede gennemsnit for hver femårs-aldersklasse under ét.

¹ Antal legale aborter pr. år pr. 1 000 kvinder i den pågældende aldersklasse.

² Angiver det antal legale aborter, som ville blive foretaget på 1 000 kvinder i løbet af de fertile aldre 15-49 år, hvis 1) ingen af de 1 000 kvinder døde før det fyldte 50. år, og 2) der i hver aldersklasse blev foretaget netop det antal legale aborter, som angivet ved årets aldersbetingede abortkvotienter.

TRANSLATION. - HEADING, Columns 1-7: age-specific abortion rates; 8: total abortion rate. - FRONT COLUMN: residence (counties).

Tabel 26. De aldersbetingede legale abortkvotienter 1974-1988
Age-specific legal abortion rates 1974-1988

	De aldersbetingede abortkvotienter ¹							Samlet abortkvotient ²
	15-19 år 1	20-24 år 2	25-29 år 3	30-34 år 4	35-39 år 5	40-44 år 6	45-49 år 7	
1974.....	19,9	27,9	29,5	28,9	23,0	11,2	1,0	707
1975.....	25,0	32,5	32,0	30,8	24,3	11,5	1,0	786
1976.....	26,0	31,7	30,1	28,2	22,2	11,1	1,0	752
1977.....	25,5	30,4	28,0	26,5	21,4	9,8	1,0	713
1978.....	24,3	29,0	25,1	23,0	19,0	9,4	1,0	654
1979.....	22,5	29,3	24,8	21,9	18,1	9,1	1,0	634
1980.....	22,1	29,4	25,0	22,2	17,8	8,9	1,0	632
1981.....	20,4	30,1	24,6	21,1	16,5	8,8	1,1	613
1982.....	18,2	28,8	23,5	20,1	15,2	8,2	1,0	575
1983.....	17,6	28,7	23,2	18,6	14,5	7,5	0,9	555
1984.....	17,4	29,2	22,7	18,3	14,5	7,3	1,0	552
1985.....	16,3	28,8	22,3	17,4	13,3	6,7	1,0	529
1986.....	16,1	28,8	23,0	18,0	13,3	6,1	0,8	531
1987.....	15,7	29,9	24,8	18,8	13,5	6,1	0,9	549
1988.....	16,6	30,4	25,6	18,9	13,5	6,0	0,8	559

ANM. og noter se tabel 25.

TRANSLATION. - HEADING, Columns 1-7: age-specific abortion rates; 8: total abortion rate.

Tabel 27. Antal legale aborter 1988 fordelt efter kvindens alder og ægteskabelige stilling
 Legal abortions 1988 by age and marital status of the woman

	15-19 år 1	20-24 år 2	25-29 år 3	30-34 år 4	35-39 år 5	40-44 år 6	45-49 år 7	I alt 8
Ugift	2 292	3 946	2 076	885	364	99	6	9 668
Gift ¹	64	570	1 180	1 438	1 315	715	70	5 352
Tidligere gift ²	3	70	178	204	212	120	11	798
Uoplyst	620	1 585	1 330	902	606	302	36	5 381
I alt	2 979	6 171	4 764	3 429	2 497	1 236	123	21 199

¹ Inklusive separerede.

² Fraskilte og enker.

TRANSLATION. - HEADING, Columns 1-7: age groups; 8: total. - FRONT COLUMN: marital status of the woman: single, married, formerly married and not stated.

Tabel 28. De aldersbetingede legale abortkvotienter 1988 fordelt efter kvindens ægteskabelige stilling
 Age-specific legal abortion rates 1988 by marital status of the woman

	15-19 år 1	20-24 år 2	25-29 år 3	30-34 år 4	35-39 år 5	40-44 år 6	45-49 år 7	Generel abortkvotient 8
Ugift	12,9	22,4	20,5	17,2	13,8	6,8	0,7	17,4
Gift ¹	39,4	23,2	15,3	12,7	9,9	4,6	0,6	8,5
Tidligere gift ²	120,0 ³	44,2	22,3	12,1	8,4	3,5	0,4	7,0
I alt	16,6	30,4	25,6	18,9	13,5	6,0	0,8	16,3

ANM. Beregningen af kvotienterne er alene baseret på det antal aborter, hvor kvindens ægteskabelige stilling er oplyst. Derimod er antallet af uoplyste medtaget i den samlede kvotient inden for de enkelte aldersklasser.

¹ Inklusive separerede.

² Fraskilte og enker.

³ Kvotientberegningen er baseret på et middelfolketal på 25 kvinder.

TRANSLATION. - HEADING, Columns 1-7: age groups; 8: general abortion rate. - FRONT COLUMN: marital status of the woman: single, married and formerly married.

D. Dødsfald

Tabel 29. Dødeligheden 1931-1988
Mortality 1931-1988

	Døde i alt			Døde pr. 1 000 indbyggere		
	Mænd 1	Kvinder 2	I alt 3	Mænd 4	Kvinder 5	I alt 6
1931-1935 gnsntl.	19 345	20 141	39 486	10,8	10,9	10,9
1936-1940 »	19 790	19 947	39 737	10,6	10,4	10,5
1941-1945 »	19 849	19 881	39 730	10,2	10,0	10,1
1946-1950 »	19 797	19 229	39 026	9,5	9,1	9,3
1951-1955 »	20 082	18 949	39 031	9,2	8,6	8,9
1956-1960 »	21 966	19 778	41 744	9,8	8,7	9,2
1961-1965 »	24 639	21 183	45 822	10,6	9,0	9,8
1966-1970 »	26 091	22 039	48 130	10,8	9,0	9,9
1971-1975 »	27 630	22 842	50 472	11,1	9,0	10,1
1976-1980 »	29 073	24 516	53 589	11,5	9,5	10,5
1981-1985 »	30 160	26 714	56 874	12,0	10,3	11,1
1975	27 768	23 127	50 895	11,1	9,1	10,1
1976	29 249	24 752	54 001	11,7	9,7	10,6
1977	27 524	22 961	50 485	10,9	8,9	9,9
1978	28 687	24 177	52 864	11,4	9,4	10,4
1979	29 709	24 945	54 654	11,8	9,6	10,7
1980	30 193	25 746	55 939	11,9	9,9	10,9
1981	30 364	25 995	56 359	12,0	10,0	11,0
1982	29 482	25 886	55 368	11,7	10,0	10,8
1983	30 321	26 835	57 156	12,0	10,3	11,2
1984	30 101	27 008	57 109	12,0	10,4	11,2
1985	30 533	27 845	58 378	12,1	10,7	11,4
1986	30 254	27 846	58 100	12,0	10,7	11,3
1987	30 222	27 914	58 136	12,0	10,7	11,3
1988	30 308	28 676	58 984	12,0	11,0	11,5

TRANSLATION. - HEADING, Columns 1-3: deaths, total; 4-6: deaths per 1 000 population; 1 and 4: males; 2 and 5: females; 3 and 6: total.

Tabel 30. Middellevetider for 0-, 1-, 50- og 65-årige mænd og kvinder 1931-1988
Expectation of life at ages 0, 1, 50 and 65 years, by sex, 1931-1988

	0-årige		1-årige		50-årige		65-årige	
	Mænd 1	Kvinder 2	Mænd 3	Kvinder 4	Mænd 5	Kvinder 6	Mænd 7	Kvinder 8
1931-1935	62,0	63,8	66,5	67,1	23,6	24,1	12,6	12,9
1936-1940	63,5	65,8	67,4	68,5	23,7	24,5	12,6	13,0
1941-1945	65,6	67,7	68,4	69,6	24,5	25,2	13,2	13,6
1946-1950	67,8	70,1	70,0	71,7	25,1	26,1	13,6	14,2
1951-1955	69,8	72,6	71,1	73,4	25,4	26,9	13,9	14,6
1956-1960	70,4	73,8	71,3	74,3	25,3	27,5	13,8	15,1
1961-1965	70,3	74,5	71,0	74,8	24,8	27,9	13,5	15,4
1966-1970	70,6	75,4	70,9	75,4	24,8	28,5	13,5	16,1
1971-1975	70,9	76,5	70,9	76,3	24,9	29,4	13,7	17,0
1976-1980	71,2	77,2	71,0	76,8	24,9	29,8	13,7	17,5
1981-1985	71,5	77,5	71,1	77,0	25,0	29,9	13,8	17,7
1977-78	71,5	77,5	71,3	77,1	25,2	30,0	13,9	17,6
1979-80	71,2	77,3	70,9	76,8	24,8	29,8	13,7	17,6
1981-82	71,4	77,4	71,0	77,0	24,9	29,9	13,8	17,7
1983-84	71,5	77,5	71,2	77,1	25,0	30,0	13,8	17,7
1985-86	71,6	77,5	71,3	77,0	25,1	29,9	13,9	17,8
1987-88	71,8	77,7	71,5	77,2	25,3	30,0	14,1	17,9

ANM. Gennemsnittet af de levetider, som opnås af et antal jævnaldrende, der uddør efter de for de pågældende perioder beregnede dødelighedstavler.

TRANSLATION. - HEADING, Columns 1-8: age; 1, 3, 5 and 7: males; 2, 4, 6 and 8: females.

Tabel 31. Antal døde fordelt efter døds måned
Deaths by month of death

	Antal døde				Fordeling af 1 200 ¹			
	1981-85 gnsntl.		1988		1981-85 gnsntl.		1988	
	I alt 1	Heraf under 1 år 2	I alt 3	Heraf under 1 år 4	I alt 5	Heraf under 1 år 6	I alt 7	Heraf under 1 år 8
Januar	5 123	37	5 125	33	106	105	103	87
Februar	4 783	39	4 734	39	109	122	101	110
Marts	5 180	40	5 257	37	107	114	105	97
April	4 792	32	5 218	38	102	94	108	103
Maj	4 702	32	5 174	44	97	90	104	116
Juni	4 423	30	4 576	33	95	88	95	90
Juli	4 562	29	4 619	27	94	83	92	71
August	4 472	30	4 592	34	93	85	92	89
September	4 385	33	4 610	34	94	97	95	92
Oktober	4 681	33	4 859	44	97	94	97	116
November	4 716	39	4 828	41	101	114	100	111
December	5 055	40	5 392	45	105	114	108	118
I alt	56 874	414	58 984	449	1 200	1 200	1 200	1 200

¹ Idet der er taget hensyn til månedernes forskellige længde.

TRANSLATION. - HEADING, Columns 1-4: number of deaths; 5-8: distribution of 1 200 (adjusted for length of month); 1, 3, 5 and 7: total; 2, 4, 6 and 8: of whom under 1 year.

Tabel 32. Antal døde 1988 fordelt efter køn, alder og ægteskabelig stilling
Deaths 1988 by sex, age and marital status

Aldersklasser	Mænd					Kvinder					Mænd og kvinder i alt
	Ugifte 1	Giftede, separe-rede 2	Enke-mænd 3	Fra-skilte 4	I alt 5	Ugifte 6	Giftede, separe-rede 7	Enker 8	Fra-skilte 9	I alt 10	
Under 1 år	248	.	.	.	248	201	.	.	.	201	449
1- 4 år	46	.	.	.	46	51	.	.	.	51	97
5- 9 "	36	.	.	.	36	16	.	.	.	16	52
10-14 "	37	.	.	.	37	25	.	.	.	25	62
15-19 "	132	-	-	-	132	57	1	-	-	58	190
20-24 "	210	13	1	2	226	69	12	-	-	81	307
25-29 "	197	46	1	13	257	55	30	1	10	96	353
30-34 "	161	79	-	35	275	48	65	2	29	144	419
35-39 "	175	153	2	66	396	34	102	1	53	190	586
40-44 "	151	286	12	151	600	36	237	9	99	381	981
45-49 "	123	387	9	173	692	42	334	20	118	514	1 206
50-54 "	165	603	36	268	1 072	54	444	59	128	685	1 757
55-59 "	220	974	75	294	1 563	69	653	177	169	1 068	2 631
60-64 "	285	1 665	171	359	2 480	101	894	368	238	1 601	4 081
65-69 "	347	2 491	440	398	3 676	158	1 165	802	306	2 431	6 107
70-74 "	372	2 888	681	333	4 274	221	1 187	1 343	309	3 060	7 334
75-79 "	466	3 186	1 244	339	5 235	415	1 193	2 466	363	4 437	9 672
80-84 "	353	2 476	1 465	217	4 511	631	820	3 332	330	5 113	9 624
85-89 "	215	1 189	1 356	80	2 840	624	381	3 539	222	4 766	7 606
90 år og derover ...	89	458	1 123	42	1 712	542	109	2 927	180	3 758	5 470
I alt	4 028	16 894	6 616	2 770	30 308	3 449	7 627	15 046	2 554	28 676	58 984

TRANSLATION. - HEADING, Columns 1-5: males; 6-10: females; 11: males and females; 1 and 6: single; 2 and 7: married, incl. separated; 3 and 8: widowed; 4 and 9: divorced; 5, 10 and 11: total. - FRONT COLUMN: age.

Tabel 33. Antal døde pr. 1 000 personer i hver aldersklasse .
Deaths per 1 000 population by age

	Mænd				Kvinder			
	1931-35 gnsntl. 1	1981-85 gnsntl. 2	1987 3	1988 4	1931-35 gnsntl. 5	1981-85 gnsntl. 6	1987 7	1988 8
Under 1 år ¹	80,55	9,04	9,97	8,18	61,61	6,71	6,52	7,05
1- 4 år	4,16	0,48	0,51	0,41	3,43	0,40	0,53	0,48
5- 9 "	1,26	0,29	0,21	0,25	1,08	0,19	0,14	0,12
10-14 "	1,05	0,26	0,20	0,21	0,84	0,21	0,11	0,15
15-19 "	1,91	0,79	0,75	0,70	1,72	0,31	0,27	0,33
20-24 "	2,62	1,13	1,13	1,05	2,31	0,40	0,37	0,40
25-29 "	2,66	1,28	1,18	1,31	2,89	0,52	0,48	0,52
30-34 "	2,79	1,55	1,66	1,44	3,20	0,78	0,70	0,79
35-39 "	3,42	1,89	1,93	2,07	3,97	1,18	1,00	1,03
40-44 "	4,47	2,82	2,98	2,81	4,91	1,92	1,83	1,87
45-49 "	6,51	4,92	4,42	4,26	6,45	3,36	3,19	3,25
50-54 "	9,82	8,10	8,03	7,87	9,17	5,36	5,51	4,98
55-59 "	14,70	13,29	13,40	12,59	13,69	7,83	8,55	8,23
60-64 "	22,79	21,63	21,50	20,49	20,97	11,69	11,61	12,06
65-69 "	36,93	33,21	32,33	32,94	34,04	16,98	17,30	18,62
70-74 "	59,78	52,04	49,91	48,28	58,03	27,49	26,83	26,94
75-79 "	97,53	83,00	76,74	78,70	95,09	46,15	44,05	44,80
80-84 "	155,30	123,99	121,81	123,51	152,36	81,94	77,50	76,02
85 år og derover	255,21	303,54	294,88	299,68	247,08	252,26	239,66	243,51
I alt	10,8	12,0	12,0	12,0	10,9	10,3	10,7	11,0

ANM. Dødsquotienterne for 1981-85, 1987 og 1988 er beregnet som simple gennemsnit af kvotienterne for de enkelte étårs-aldersklasser, hvorved virkningerne af forskydningerne inden for de enkelte aldersklasser elimineres.

¹ Pr. 1 000 levendefødte.

TRANSLATION. - HEADING, Columns 1-4: males; 5-8: females; 1 and 5: 1931-35 average. - FRONT COLUMN: age.

Tabel 34. Indeks for dødeligheden i visse aldersgrupper 1931-1988
Index of mortality in selected age groups 1931-1988

	Mænd							Kvinder						
	Under 1 år 1	1-14 år 2	15-29 år 3	30-49 år 4	50-64 år 5	65 år og dero. 6	I alt 7	Under 1 år 8	1-14 år 9	15-29 år 10	30-49 år 11	50-64 år 12	65 år og dero. 13	I alt 14
	1931-35=100													
1931-1935 gnsntl. ...	100	100	100	100	100	100	100	100	100	100	100	100	100	100
1936-1940 "	84	83	79	91	98	101	95	85	77	74	84	93	98	93
1941-1945 "	69	73	85	85	89	93	86	68	74	71	75	86	91	85
1946-1950 "	51	49	62	74	83	88	78	51	46	46	62	74	85	74
1951-1955 "	37	37	48	62	81	84	73	37	31	27	48	65	80	67
1956-1960 "	31	31	43	58	83	85	73	30	26	22	43	60	76	63
1961-1965 "	27	30	40	59	88	89	76	26	25	21	42	56	73	61
1966-1970 "	21	28	41	61	88	87	75	20	23	20	43	56	66	57
1971-1975 "	16	26	43	64	89	85	75	15	21	18	42	54	59	53
1976-1980 "	12	20	46	61	90	85	76	11	16	19	38	54	55	51
1981-1985 "	11	17	45	63	91	84	76	10	16	18	37	57	54	51
1980	11	18	49	64	92	86	77	12	15	21	41	56	55	51
1981	10	19	47	64	92	86	78	10	18	19	39	55	55	51
1982	11	17	45	62	89	83	75	11	14	19	36	57	53	50
1983	10	16	42	67	91	84	77	10	17	17	37	57	55	51
1984	11	14	43	62	91	84	76	10	15	17	38	57	54	51
1985	11	20	46	61	90	83	76	11	16	17	37	58	55	51
1986	10	15	40	65	89	82	74	12	14	16	37	60	53	50
1987	12	15	43	63	90	80	74	10	14	16	35	58	53	50
1988	10	14	43	61	86	81	73	11	14	18	37	58	54	50

ANM. Dødeligheden er for de enkelte aldersklasser i de forskellige år beregnet som forholdet mellem det faktiske antal døde og det antal som ville dø, hvis dødeligheden på de enkelte alderstrin havde holdt sig på samme relative niveau som i gennemsnit af femåret 1931-1935.

TRANSLATION. - HEADING, Columns 1-7: males; 8-14: females; 7 and 14: total.

Tabel 35. Antal døde i 1. leveår 1988, fordelt efter levetid
 Infant deaths 1988 by age

Alder	Født i ægteskab			Født uden for ægteskab			I alt		
	Dreng 1	Piger 2	I alt 3	Dreng 4	Piger 5	I alt 6	Dreng 7	Piger 8	I alt 9
Under 24 timer.....	30	28	58	42	24	66	72	52	124
1- 6 dage.....	27	28	55	27	18	45	54	46	100
7-13 ".....	11	5	16	5	4	9	16	9	25
14-20 ".....	3	5	8	1	2	3	4	7	11
21-27 ".....	-	1	1	6	2	8	6	3	9
28 dage-under 1 måned.....	1	-	1	1	-	1	2	-	2
1 måned.....	5	9	14	12	9	21	17	18	35
2 måneder.....	10	9	19	12	3	15	22	12	34
3 ".....	7	8	15	6	8	14	13	16	29
4 ".....	4	5	9	8	3	11	12	8	20
5 ".....	2	4	6	3	1	4	5	5	10
6 ".....	4	2	6	4	3	7	8	5	13
7 ".....	4	2	6	-	2	2	4	4	8
8 ".....	2	2	4	3	1	4	5	3	8
9 ".....	3	4	7	1	1	2	4	5	9
10 ".....	1	1	2	3	1	4	4	2	6
11 ".....	-	2	2	-	2	2	-	4	4
I alt.....	114	115	229	134	84	218	248	199¹	447

¹ Ekskl. 2 døde, der mangler oplysninger om moderen og om dødsalder.

TRANSLATION. - HEADING, Columns 1-3: born to married women; 4-6: born to other women; 7-9: total; 1, 4 and 7: males; 2, 5 and 8: females; 3, 6 and 9: total. - FRONT COLUMN: age, under 24 hours, 1-6 days, 7-13 days, 14-20 days, 21-27 days, 28 days-under 1 month, 1 month, 2 months, etc.

Tabel 36. De enkelte fødselskuld's dødelighed i 1. leveår 1961-1987
 Cohort infant mortality rates 1961-1987

	Pr. 1 000 fødte		Pr. 1 000 levendefødte					
	Dødfødte + døde u. 7 dage (perinatal dødelighed)		Døde under 28 dage (neonatal dødelighed)		Døde 28 dage-under 1 år (postneonatal dødelighed)		Døde under 1 år (spædbørnsdødelighed)	
	Dreng 1	Piger 2	Dreng 3	Piger 4	Dreng 5	Piger 6	Dreng 7	Piger 8
1961-1965 gnsntl.	27,6	21,4	17,5	12,5	5,0	4,0	22,5	16,5
1966-1970 ".....	21,6	17,1	14,2	9,8	4,0	2,8	18,2	12,6
1971-1975 ".....	16,8	13,0	10,6	7,5	2,8	2,3	13,4	9,8
1976-1980 ".....	11,8	9,3	7,0	4,9	3,4	2,5	10,4	7,5
1981-1985 ".....	9,4	7,8	5,5	4,0	3,5	2,7	9,0	6,7
1972.....	18,5	13,6	11,6	7,8	2,9	2,3	14,5	10,1
1973.....	15,7	13,1	9,8	7,6	3,0	2,5	12,8	10,1
1974.....	14,5	11,6	9,6	6,5	2,5	2,3	12,1	8,8
1975.....	15,6	11,0	9,4	6,4	2,8	2,1	12,2	8,5
1976.....	14,4	10,7	8,7	5,6	3,1	2,5	11,8	8,1
1977.....	11,9	9,3	6,9	4,5	4,0	2,6	10,9	7,1
1978.....	11,6	10,0	6,5	5,2	3,0	2,4	9,5	7,6
1979.....	11,2	8,6	6,9	4,5	3,4	2,6	10,3	7,1
1980.....	9,9	7,9	6,2	4,9	3,4	2,6	9,6	7,6
1981.....	10,2	7,8	5,4	4,4	3,3	2,7	8,7	7,0
1982.....	9,1	8,4	5,5	4,1	4,0	2,7	9,5	6,8
1983.....	9,5	8,5	5,2	4,0	3,5	2,5	8,7	6,4
1984.....	9,6	7,2	5,9	3,5	3,2	2,8	9,1	6,3
1985.....	8,8	7,3	5,4	4,1	3,5	3,0	8,9	7,1
1986.....	8,3	8,3	5,2	4,8	3,8	2,7	9,0	7,5
1987.....	9,0	8,6	5,8	3,7	4,1	2,5	9,9	6,3 ¹

¹ Ekskl. 2 døde, der mangler oplysninger om moderen og om dødsalder.

TRANSLATION. - HEADING, Columns 1-2: perinatal mortality; 3-4: neonatal mortality; 5-6: post-neonatal mortality; 7-8: infant mortality; 1, 3, 5 and 7: males; 2, 4, 6 and 8: females.

Tabel 37. Antal døde og antal døde pr. 1 000 personer 1988 fordelt efter amter mv. samt køn
 Deaths: actual number and number per 1 000 population, 1988, by counties, sex and age

	Mænd							
	Under 1 år ¹ 1	1-29 år 2	30-39 år 3	40-49 år 4	50-59 år 5	60-69 år 6	70-79 år 7	80-89 år 8
1. Københavns Kommune	19	85	111	175	328	788	1 364	984
2. Frederiksberg »	5	11	13	18	58	116	224	180
3. Københavns Amt	21	69	69	163	353	756	918	562
4. Frederiksborg »	21	56	32	89	163	359	445	291
5. Roskilde »	10	23	21	75	112	205	268	212
6. Vestsjællands »	19	37	34	77	155	379	557	407
7. Storstrøms »	11	39	40	73	152	347	577	471
8. Bornholms »	1	6	6	10	22	61	96	105
9. Fyns »	29	59	58	129	216	565	860	740
10. Sønderjyllands »	15	33	24	52	117	282	487	388
11. Ribe »	10	27	17	41	102	205	338	285
12. Vejle »	11	52	37	75	145	374	592	462
13. Ringkøbing »	14	41	35	49	101	295	410	331
14. Århus »	36	78	68	115	258	593	940	764
15. Viborg »	3	30	39	40	110	251	465	391
16. Nordjyllands »	23	88	67	111	243	580	968	778
17. Hele landet	248	734	671	1 292	2 635	6 156	9 509	7 351
	pr. 1 000 personer							
1. Københavns Kommune	6,8	1,0	3,0	6,1	16,7	37,3	76,8	158,9
2. Frederiksberg »	10,9	0,8	2,1	3,2	15,3	27,3	64,9	142,2
3. Københavns Amt	6,2	0,6	1,6	3,4	10,3	25,9	57,6	132,3
4. Frederiksborg »	10,3	0,8	1,3	2,9	8,7	26,4	56,6	127,2
5. Roskilde »	8,1	0,5	1,3	3,7	9,6	27,0	60,6	154,9
6. Vestsjællands »	11,5	0,7	1,6	3,6	10,6	28,0	60,9	130,1
7. Storstrøms »	8,1	0,8	2,1	3,8	11,1	24,8	60,0	143,5
8. Bornholms »	4,1	0,7	1,8	3,0	9,4	24,7	54,1	167,9
9. Fyns »	11,3	0,6	1,7	4,0	9,2	26,4	56,2	137,9
10. Sønderjyllands »	9,9	0,6	1,3	2,9	8,6	23,9	67,6	136,6
11. Ribe »	6,8	0,6	1,0	2,6	9,2	21,3	53,4	130,5
12. Vejle »	5,8	0,8	1,5	3,1	8,7	25,0	58,7	130,8
13. Ringkøbing »	8,1	0,7	1,8	2,6	7,6	25,8	53,2	119,6
14. Århus »	9,7	0,6	1,5	2,7	9,3	24,6	58,1	132,1
15. Viborg »	2,1	0,6	2,3	2,6	9,4	22,7	57,4	127,3
16. Nordjyllands »	8,0	0,9	1,9	3,3	9,8	25,2	60,8	139,9
17. Hele landet	8,2	0,7	1,8	3,4	10,1	26,4	60,7	137,4

¹ Kvotienterne for antal døde under 1 år er beregnet pr. 1 000 levendefødte.

og alder

		Kvinder											
90 år og derover 9	I alt 10	Under 1 år ¹ 11	1-29 år 12	30-39 år 13	40-49 år 14	50-59 år 15	60-69 år 16	70-79 år 17	80-89 år 18	90 år og derover 19	I alt 20		
177	4 031	13	44	46	86	194	581	1 233	1 693	597	4 487	1.	
44	669	2	1	6	21	36	103	251	347	176	943	2.	
147	3 058	23	38	46	112	239	499	752	934	362	3 005	3.	
57	1 513	7	22	31	72	101	201	324	429	163	1 350	4.	
39	965	5	9	15	50	77	139	222	251	98	866	5.	
115	1 780	18	19	16	39	111	195	388	497	211	1 494	6.	
92	1 802	9	12	18	46	93	245	416	553	204	1 596	7.	
30	337	-	2	3	5	19	43	74	107	26	279	8.	
197	2 853	21	24	30	74	134	321	678	852	361	2 495	9.	
67	1 465	9	16	14	39	82	193	307	507	172	1 339	10.	
86	1 111	8	21	8	38	65	152	251	323	127	993	11.	
117	1 865	16	20	19	55	109	244	444	594	237	1 738	12.	
80	1 356	17	17	16	44	91	172	329	421	128	1 235	13.	
188	3 040	23	43	30	91	188	427	786	1 049	402	3 039	14.	
85	1 414	6	18	6	31	63	166	314	466	153	1 223	15.	
191	3 049	24	21	30	92	151	351	728	856	341	2 594	16.	
1 712	30 308	201	327	334	895	1 753	4 032	7 497	9 879	3 758	28 676	17.	
pr. 1 000 personer													
300,5	18,3	5,1	0,5	1,5	3,5	9,4	20,0	38,6	96,4	233,2	18,1	1.	
338,5	17,5	5,0	0,1	1,1	3,8	7,9	16,8	38,1	85,3	244,6	19,9	2.	
351,7	10,4	7,2	0,3	1,0	2,3	6,5	14,6	32,8	95,8	258,4	9,7	3.	
240,0	8,9	3,7	0,3	1,2	2,4	5,6	14,2	31,7	93,7	226,1	7,9	4.	
263,5	9,0	4,3	0,2	0,9	2,5	7,1	17,2	38,0	94,2	262,7	8,0	5.	
305,0	12,6	11,9	0,4	0,8	2,0	7,5	13,1	34,2	90,9	259,5	10,5	6.	
230,9	14,1	6,7	0,3	1,0	2,6	6,5	16,4	35,4	96,9	227,7	12,3	7.	
454,5	14,6	-	0,2	0,9	1,6	7,7	16,8	33,4	106,6	200,0	12,0	8.	
301,2	12,6	8,5	0,3	0,9	2,3	5,5	13,4	34,1	86,9	245,2	10,8	9.	
231,4	11,8	6,8	0,3	0,8	2,3	5,9	15,6	32,3	98,5	234,5	10,7	10.	
315,6	10,1	6,1	0,5	0,5	2,6	5,9	15,0	32,7	85,7	223,8	9,1	11.	
294,3	11,4	8,4	0,3	0,8	2,4	6,4	14,8	34,0	93,6	239,3	10,5	12.	
226,6	10,1	10,3	0,3	0,9	2,5	6,7	14,3	35,4	98,8	196,9	9,3	13.	
285,9	10,4	6,6	0,4	0,7	2,2	6,6	15,5	35,5	95,4	257,0	10,1	14.	
246,0	12,2	4,7	0,4	0,4	2,1	5,2	14,2	32,8	97,5	229,2	10,7	15.	
299,1	12,6	8,7	0,2	0,9	2,8	5,9	14,0	36,9	91,6	262,9	10,7	16.	
286,7	12,0	7,0	0,3	0,9	2,5	6,5	15,3	35,1	93,9	241,6	11,0	17.	

TRANSLATION. - HEADING, Columns 1-10: males by age; 11-20: females by age. - FRONT COLUMN: counties.

Tabel 38. Dødelighedstavle for årene 1981-1985

Life table for the years 1981-1985

Alder	Mænd			Kvinder			Alder	Mænd			Kvinder		
	Overlevende	Aldersklassens døds-hyppig-hed ¹	Middellevetid ²	Overlevende	Aldersklassens døds-hyppig-hed ¹	Middellevetid ²		Overlevende	Aldersklassens døds-hyppig-hed ¹	Middellevetid ²	Overlevende	Aldersklassens døds-hyppig-hed ¹	Middellevetid ²
	1	2	3	4	5	6		1	2	3	4	5	6
0 år	100 000	912	71,46	100 000	684	77,49							
1 »	99 088	73	71,11	99 316	71	77,02	51 år	91 183	742	24,14	94 436	476	29,06
2 »	99 016	52	70,17	99 246	39	76,08	52 »	90 507	819	23,32	93 987	549	28,20
3 »	98 965	38	69,20	99 207	25	75,11	53 »	89 765	893	22,51	93 471	609	27,35
4 »	98 927	36	68,23	99 182	32	74,13	54 »	88 964	981	21,70	92 902	628	26,52
5 »	98 891	29	67,25	99 150	23	73,15	55 »	88 090	1 064	20,92	92 318	656	25,68
6 »	98 863	26	66,27	99 128	20	72,17	56 »	87 153	1 164	20,13	91 713	724	24,85
7 »	98 837	30	65,29	99 108	19	71,18	57 »	86 139	1 289	19,37	91 049	788	24,03
8 »	98 807	32	64,31	99 089	17	70,19	58 »	85 028	1 446	18,61	90 331	843	23,21
9 »	98 776	30	63,33	99 072	19	69,21	59 »	83 799	1 629	17,88	89 569	899	22,41
10 »	98 747	25	62,35	99 053	19	68,22	60 »	82 433	1 751	17,17	88 764	962	21,60
11 »	98 722	20	61,36	99 034	16	67,23	61 »	80 990	1 908	16,46	87 911	1 065	20,81
12 »	98 703	27	60,37	99 018	20	66,24	62 »	79 444	2 124	15,77	86 975	1 161	20,03
13 »	98 676	33	59,39	98 998	24	65,26	63 »	77 757	2 330	15,10	85 965	1 248	19,26
14 »	98 643	38	58,41	98 974	23	64,27	64 »	75 945	2 568	14,45	84 892	1 344	18,49
15 »	98 606	46	57,43	98 952	24	63,29	65 »	73 995	2 756	13,82	83 752	1 445	17,74
16 »	98 561	56	56,46	98 928	28	62,30	66 »	71 955	2 999	13,20	82 541	1 558	16,99
17 »	98 506	76	55,49	98 901	34	61,32	67 »	69 798	3 310	12,59	81 255	1 666	16,25
18 »	98 431	101	54,53	98 867	38	60,34	68 »	67 487	3 528	12,01	79 901	1 794	15,52
19 »	98 332	109	53,59	98 830	38	59,36	69 »	65 106	3 840	11,43	78 468	1 990	14,79
20 »	98 225	113	52,64	98 793	35	58,38	70 »	62 606	4 191	10,86	76 906	2 220	14,08
21 »	98 114	111	51,70	98 758	37	57,40	71 »	59 982	4 556	10,32	75 199	2 427	13,39
22 »	98 004	108	50,76	98 721	40	56,43	72 »	57 249	4 982	9,78	73 374	2 666	12,71
23 »	97 899	118	49,81	98 682	42	55,45	73 »	54 397	5 496	9,27	71 418	2 974	12,05
24 »	97 784	120	48,87	98 641	46	54,47	74 »	51 408	6 086	8,78	69 294	3 277	11,40
25 »	97 666	126	47,93	98 595	48	53,50	75 »	48 279	6 675	8,32	67 024	3 595	10,77
26 »	97 543	126	46,99	98 548	51	52,52	76 »	45 056	7 272	7,88	64 614	3 991	10,15
27 »	97 420	126	46,05	98 498	50	51,55	77 »	41 780	7 969	7,46	62 036	4 491	9,56
28 »	97 298	127	45,11	98 448	50	50,57	78 »	38 450	8 617	7,06	59 249	4 966	8,98
29 »	97 174	133	44,16	98 400	54	49,60	79 »	35 137	9 229	6,68	56 307	5 531	8,43
30 »	97 045	150	43,22	98 346	67	48,62	80 »	31 894	10 095	6,30	53 193	6 292	7,89
31 »	96 899	154	42,28	98 281	71	47,66	81 »	28 675	10 877	5,96	49 846	6 917	7,39
32 »	96 750	153	41,35	98 211	76	46,69	82 »	25 556	11 642	5,62	46 398	7 737	6,90
33 »	96 602	156	40,41	98 136	85	45,73	83 »	22 581	12 361	5,30	42 808	8 774	6,43
34 »	96 451	159	39,47	98 053	91	44,76	84 »	19 790	13 380	4,97	39 052	9 688	6,00
35 »	96 298	162	38,54	97 965	99	43,80	85 »	17 142	14 726	4,66	35 269	10 747	5,59
36 »	96 142	174	37,60	97 867	102	42,85	86 »	14 617	15 893	4,38	31 478	11 853	5,21
37 »	95 975	198	36,66	97 768	115	41,89	87 »	12 294	17 069	4,12	27 747	13 136	4,84
38 »	95 785	208	35,73	97 656	133	40,94	88 »	10 196	18 209	3,86	24 102	14 495	4,50
39 »	95 586	206	34,81	97 526	145	39,99	89 »	8 339	19 543	3,61	20 609	16 020	4,18
40 »	95 389	220	33,88	97 385	150	39,05	90 »	6 710	21 110	3,36	17 307	17 733	3,88
41 »	95 179	260	32,95	97 239	159	38,11	91 »	5 293	23 301	3,13	14 238	19 738	3,60
42 »	94 932	283	32,04	97 085	182	37,17	92 »	4 060	25 753	2,93	11 428	21 490	3,37
43 »	94 663	300	31,13	96 908	217	36,23	93 »	3 014	26 619	2,77	8 972	22 737	3,15
44 »	94 379	343	30,22	96 698	256	35,31	94 »	2 212	28 419	2,59	6 932	24 502	2,93
45 »	94 056	386	29,32	96 450	269	34,40	95 »	1 583	31 035	2,42	5 234	27 026	2,72
46 »	93 693	444	28,43	96 190	287	33,49	96 »	1 092	33 225	2,29	3 819	30 136	2,55
47 »	93 277	504	27,56	95 915	334	32,59	97 »	729	35 321	2,18	2 668	30 990	2,43
48 »	92 806	553	26,69	95 594	377	31,69	98 »	472	36 459	2,10	1 841	32 343	2,30
49 »	92 293	572	25,84	95 234	407	30,81	99 »	300	36 910	2,01	1 246	33 650	2,16
50 »	91 765	634	24,99	94 847	433	29,94							

¹ Tallene angiver (i 100 000-dele) hyppigheden af dødsfald i løbet af et år, fra en fødselsdag til den næste. ² Gennemsnittet af de levetider som opnås af et antal jævnaldrende, der udder efter dødelighedstavlens.

TRANSLATION. - HEADING, Columns 1-3: males; 4-6: females; 1 and 4: survivors; 2 and 5: mortality of group; 3 and 6: average expectation of life. - FRONT COLUMN: age (years).

Tabel 39. **Dødelighedstabelle for årene 1987-1988**
Life table for the years 1987-1988

Alder	Mænd			Kvinder			Alder	Mænd			Kvinder		
	Overlevende	Aldersklassens døds-hyppig-hed ¹	Middel-levetid ²	Overlevende	Aldersklassens døds-hyppig-hed ¹	Middel-levetid ²		Overlevende	Aldersklassens døds-hyppig-hed ¹	Middel-levetid ²	Overlevende	Aldersklassens døds-hyppig-hed ¹	Middel-levetid ²
	1	2	3	4	5	6		1	2	3	4	5	6
0 år	100 000	943	71,8	100 000	684	77,7							
1 »	99 057	89	71,5	99 316	73	77,2	51 år	91 470	717	24,5	94 740	457	29,1
2 »	98 969	58	70,6	99 244	59	76,3	52 »	90 814	771	23,6	94 307	554	28,3
3 »	98 912	34	69,6	99 185	37	75,3	53 »	90 114	875	22,8	93 785	603	27,4
4 »	98 878	24	68,6	99 148	26	74,4	54 »	89 325	985	22,0	93 219	657	26,6
5 »	98 854	22	67,7	99 122	16	73,4	55 »	88 446	1 099	21,2	92 606	723	25,8
6 »	98 832	23	66,7	99 107	7	72,4	56 »	87 474	1 232	20,4	91 937	740	25,0
7 »	98 809	24	65,7	99 099	10	71,4	57 »	86 396	1 272	19,7	91 257	802	24,1
8 »	98 786	22	64,7	99 090	15	70,4	58 »	85 297	1 364	18,9	90 525	891	23,3
9 »	98 764	23	63,7	99 075	18	69,4	59 »	84 133	1 534	18,2	89 718	990	22,5
10 »	98 741	24	62,7	99 057	13	68,4	60 »	82 843	1 752	17,5	88 830	1 031	21,7
11 »	98 718	19	61,8	99 044	12	67,4	61 »	81 391	1 882	16,8	87 914	1 092	21,0
12 »	98 698	15	60,8	99 032	11	66,4	62 »	79 859	2 021	16,1	86 954	1 194	20,2
13 »	98 683	19	59,8	99 021	10	65,4	63 »	78 246	2 278	15,4	85 915	1 246	19,4
14 »	98 665	27	58,8	99 011	15	64,5	64 »	76 463	2 519	14,8	84 845	1 353	18,7
15 »	98 638	37	57,8	98 996	24	63,5	65 »	74 537	2 717	14,1	83 696	1 516	17,9
16 »	98 601	51	56,8	98 972	32	62,5	66 »	72 512	2 985	13,5	82 428	1 657	17,2
17 »	98 551	71	55,9	98 940	30	61,5	67 »	70 348	3 225	12,9	81 062	1 842	16,5
18 »	98 482	92	54,9	98 910	30	60,5	68 »	68 079	3 379	12,3	79 569	1 947	15,8
19 »	98 392	111	53,9	98 880	37	59,5	69 »	65 779	3 689	11,7	78 020	1 988	15,1
20 »	98 282	117	53,0	98 843	36	58,6	70 »	63 352	4 033	11,2	76 469	2 213	14,4
21 »	98 167	116	52,1	98 808	31	57,6	71 »	60 797	4 443	10,6	74 777	2 409	13,7
22 »	98 054	103	51,1	98 778	39	56,6	72 »	58 096	4 830	10,1	72 975	2 625	13,0
23 »	97 953	106	50,2	98 739	46	55,6	73 »	55 290	5 079	9,6	71 060	2 893	12,3
24 »	97 849	105	49,2	98 694	40	54,6	74 »	52 482	5 566	9,1	69 004	3 119	11,7
25 »	97 746	100	48,3	98 655	39	53,7	75 »	49 560	6 266	8,6	66 851	3 517	11,1
26 »	97 649	116	47,3	98 617	46	52,7	76 »	46 455	6 780	8,1	64 500	3 957	10,4
27 »	97 536	122	46,4	98 571	50	51,7	77 »	43 306	7 299	7,6	61 948	4 320	9,9
28 »	97 417	135	45,4	98 522	54	50,7	78 »	40 145	8 132	7,2	59 272	4 732	9,3
29 »	97 285	139	44,5	98 469	62	49,8	79 »	36 880	9 009	6,8	56 467	5 244	8,7
30 »	97 150	125	43,6	98 408	59	48,8	80 »	33 558	9 888	6,4	53 506	5 847	8,2
31 »	97 028	144	42,6	98 350	56	47,8	81 »	30 240	10 646	6,1	50 377	6 471	7,6
32 »	96 889	168	41,7	98 295	81	46,8	82 »	27 020	11 553	5,7	47 117	7 339	7,1
33 »	96 726	168	40,7	98 215	92	45,9	83 »	23 899	12 449	5,4	43 659	8 175	6,7
34 »	96 564	182	39,8	98 125	85	44,9	84 »	20 924	13 137	5,1	40 090	9 086	6,2
35 »	96 388	180	38,9	98 042	93	44,0	85 »	18 175	13 670	4,8	36 448	10 056	5,8
36 »	96 215	187	37,9	97 951	86	43,0	86 »	15 690	14 804	4,5	32 783	11 248	5,4
37 »	96 034	199	37,0	97 867	88	42,0	87 »	13 367	16 643	4,2	29 095	12 675	5,0
38 »	95 843	205	36,1	97 781	112	41,1	88 »	11 143	17 915	4,0	25 407	14 071	4,6
39 »	95 647	232	35,2	97 672	125	40,1	89 »	9 146	19 215	3,7	21 832	15 562	4,3
40 »	95 425	237	34,2	97 549	136	39,2	90 »	7 389	20 212	3,5	18 435	17 025	4,0
41 »	95 198	254	33,3	97 417	161	38,2	91 »	5 896	22 076	3,2	15 296	18 779	3,8
42 »	94 957	301	32,4	97 260	188	37,3	92 »	4 594	25 058	3,0	12 424	20 417	3,5
43 »	94 671	313	31,5	97 077	215	36,4	93 »	3 443	25 982	2,8	9 887	22 002	3,3
44 »	94 375	326	30,6	96 868	235	35,4	94 »	2 548	26 331	2,7	7 712	23 823	3,1
45 »	94 067	365	29,7	96 641	244	34,5	95 »	1 877	30 608	2,4	5 875	25 130	2,9
46 »	93 724	380	28,8	96 405	279	33,6	96 »	1 303	33 631	2,3	4 398	27 693	2,7
47 »	93 368	433	27,9	96 136	323	32,7	97 »	865	33 393	2,2	3 180	29 714	2,5
48 »	92 964	485	27,0	95 826	363	31,8	98 »	576	36 905	2,0	2 235	30 912	2,3
49 »	92 513	521	26,2	95 478	384	30,9	99 »	363	38 523	1,9	1 544	34 737	2,1
50 »	92 031	610	25,3	95 111	390	30,0							

^{1,2} Se note 1 og 2 til tabel 38.

Tabel 40. Antal døde 1988 fordelt efter køn, alder og dødsårsag. Mænd
Deaths 1988 by sex, age and cause of death. Males

International nomenklatur, liste B	Under 1 år	1-4 år	5-9 år	10-14 år	15-19 år	20-24 år	25-29 år	30-34 år	35-39 år
	1	2	3	4	5	6	7	8	9
B 3 Dysenteri	-	-	-	-	-	-	-	-	-
B 4 Enteritis og andre former for diarré	1	-	-	-	-	-	-	-	-
B 5 Tuberkulose i åndedrætsorganer	-	-	-	-	-	-	-	-	-
B 6 Al anden tuberkulose, inkl. følgetilstande	-	-	1	-	-	-	-	-	-
B 8 Difteritis	-	-	-	-	-	-	-	-	-
B 9 Kighoste	-	-	-	-	-	-	-	-	-
B 10 Streptokokangina og skarlagensfeber	-	-	-	-	-	-	-	-	-
B 11 Meningokokinfektion	-	1	1	1	2	1	-	-	-
B 14 Mæslinger	-	-	1	-	-	-	-	-	-
B 16 Malaria	-	-	-	-	-	-	-	-	-
B 17 Syfilis og følgetilstande	-	-	-	-	-	-	-	-	-
B 18 Andre infektionssygdomme	3	1	-	-	1	3	9	11	14
B 19 Ondartede svulster	2	3	6	5	12	19	22	34	57
B 20 Godartede og uspecificerede svulster	-	-	-	1	-	-	2	6	4
B 21 Sukkersyge	-	-	-	-	-	1	2	8	10
B 22 Avitaminoser og andre mangelsygdomme	-	-	-	-	-	-	-	-	-
B 23 Anæmi	-	-	-	-	-	-	-	-	-
B 24 Hjernehindebetændelse	1	1	-	-	-	-	1	1	2
B 25 Gigtfeber	-	-	-	-	-	-	-	-	-
B 26 Hjertesygdomme, kroniske, rheumatiske	-	-	-	-	-	-	-	-	-
B 27 Blodtryksforhøjelse	-	-	-	-	-	-	-	1	1
B 28 Iskæmiske hjertesygdomme	-	-	-	-	1	-	2	7	13
B 29 Andre hjertesygdomme	-	-	-	1	1	3	4	1	5
B 30 Karsygdomme i centralnervesystem	2	1	-	-	2	1	1	4	20
B 31 Influenza	-	-	-	-	-	-	-	1	-
B 32 Lungebetændelse	2	-	-	-	-	-	-	1	1
B 33 Bronkitis, udvidede lunger og astma	-	-	-	1	1	1	1	-	3
B 34 Mavesår og sår på tolvfingertarm	-	-	-	-	-	-	-	-	3
B 35 Blindtarmsbetændelse	-	-	-	-	1	-	-	-	-
B 36 Bugbrok og tarmslyng	-	-	-	-	-	-	-	-	-
B 37 Levercirrhose	-	-	-	-	-	-	3	7	18
B 38 Nyrebetændelse og nefrose	-	-	-	-	1	-	-	-	1
B 39 Forstørret blærehalvkirtel	-	-	-	-	-	-	-	-	-
B 40 Abort
B 41 Andre komplikationer i svangerskab, under fødsel og i barselseng
B 42 Medfødte misdannelser	89	11	4	4	5	3	3	3	4
B 43 Fødselslæsion, vanskelig fødsel samt anden anoxi og hypoxi	46	-	-	-	-	-	-	-	-
B 44 Andre årsager til sygd. i perinatalperioden og død som følge heraf	37	-	-	-	-	-	-	-	-
B 45 Symptomer og mangelfuldt definerede tilstande	55	2	-	-	4	2	7	8	15
B 46 Alle andre sygdomme	6	9	6	4	6	12	13	23	38
B E 47 Motorkøretøjsulykker	1	4	14	12	54	72	55	31	24
B E 48 Alle andre ulykkestilfælde	2	10	1	4	18	38	43	33	41
B E 49 Selvmord	-	-	-	4	14	50	63	67	92
B E 50 Alle andre ydre årsager	-	1	2	-	6	11	15	18	16
Dødsårsag ikke oplyst ¹	1	2	-	-	3	9	11	10	14
I alt 1988	248	46	36	37	132	226	257	275	396
I alt 1987	290	56	31	36	144	244	227	317	378

¹ Omfatter personer med bopæl i Danmark, men døde i udlandet.

ANM. Dødsårsagerne B 1 Kolera, B 2 Tyfus, B 7 Pest, B 12 Akut Polio, B 13 Kopper og B 15 Plettyfus og andre rickettsiesygdomme er ikke angivet, da dødsfald heraf ikke er forekommet.

40-44 år	45-49 år	50-54 år	55-59 år	60-64 år	65-69 år	70-74 år	75-79 år	80-84 år	85 år og derop.	1988 i alt	1987 i alt	Inter national nomen- klatur, liste B
10	11	12	13	14	15	16	17	18	19	20	21	
-	-	-	-	-	-	-	-	-	-	-	-	B 3
-	-	-	-	-	-	-	-	1	2	4	21	B 4
-	-	-	1	1	2	1	2	3	3	13	21	B 5
-	-	1	1	-	2	7	4	-	2	18	22	B 6
-	-	-	-	-	-	-	-	-	-	-	-	B 8
-	-	-	-	-	-	-	-	-	-	-	-	B 9
-	-	-	-	-	-	-	-	-	-	-	-	B 10
-	1	1	-	-	1	-	1	-	-	10	10	B 11
-	-	-	-	-	-	-	-	-	-	1	-	B 14
-	-	-	-	-	-	-	-	-	-	-	-	B 16
-	-	-	-	-	-	-	-	-	-	-	-	B 17
11	11	4	7	2	6	3	7	4	4	101	101	B 18
115	182	283	510	829	1 207	1 328	1 428	1 013	688	7 743	7 613	B 19
5	1	4	3	13	19	26	32	26	14	156	145	B 20
18	15	31	30	51	78	68	63	50	46	471	430	B 21
-	-	2	-	-	1	-	2	9	9	23	16	B 22
-	-	1	1	-	1	3	2	4	7	19	26	B 23
-	-	1	2	4	4	4	-	3	2	26	17	B 24
-	-	-	-	-	-	-	-	-	-	-	2	B 25
1	-	3	5	8	18	21	16	8	7	87	76	B 26
2	6	10	7	15	26	33	28	20	12	161	150	B 27
79	128	247	445	709	1 092	1 353	1 634	1 433	1 504	8 647	9 099	B 28
14	10	28	42	63	103	121	188	222	261	1 067	1 059	B 29
20	14	39	69	99	203	305	518	487	453	2 238	2 137	B 30
1	-	-	-	-	-	2	3	13	16	36	47	B 31
7	1	5	1	12	26	36	65	110	243	510	454	B 32
2	4	24	48	142	242	246	334	272	196	1 517	1 486	B 33
1	1	7	8	12	18	20	44	48	48	210	211	B 34
-	-	-	-	2	2	3	2	3	4	17	25	B 35
1	3	-	2	6	5	12	18	20	17	84	94	B 36
44	40	62	62	75	62	40	24	12	7	456	465	B 37
-	-	2	3	2	3	5	6	6	4	33	25	B 38
-	-	-	-	1	2	6	19	18	40	86	69	B 39
.	B 40
.	B 41
4	1	2	3	7	4	3	-	1	-	151	154	B 42
-	-	-	-	-	-	-	-	-	-	46	73	B 43
-	-	-	-	-	-	-	-	-	-	37	30	B 44
25	48	71	73	104	129	153	170	129	232	1 227	1 224	B 45
40	60	79	107	171	259	327	433	409	517	2 519	2 392	B 46
29	23	26	15	17	27	22	34	26	10	496	445	B E 47
52	40	37	24	34	41	63	91	122	181	875	817	B E 48
89	79	73	56	73	59	36	44	30	14	843	913	B E 49
13	10	12	4	5	3	3	4	1	3	127	105	B E 50
27	14	17	34	23	31	24	19	8	6	253	248	
600	692	1 072	1 563	2 490	3 676	4 274	5 235	4 511	4 552	30 308	.	
620	687	1 072	1 676	2 632	3 589	4 465	5 027	4 332	4 399	.	30 222	

TRANSLATION. - HEADING, Columns 1-19: age; 20-21: total. - FRONT COLUMN: International Statistical Classification of Causes of Death (World Health Organization, Geneva 1967). Abbreviated list.

Tabel 40. Antal døde 1988 fordelt efter køn, alder og dødsårsag. Kvinder
(fortsat) Deaths 1988 by sex, age and cause of death. Females (continued)

International nomenklatur, liste B	Under 1 år	1-4 år	5-9 år	10-14 år	15-19 år	20-24 år	25-29 år	30-34 år	35-39 år
	1	2	3	4	5	6	7	8	9
B 3 Dysentery	-	-	-	-	-	-	-	-	-
B 4 Enteritis and other diarrhoeal diseases	1	-	-	-	-	-	-	-	-
B 5 Tuberculosis of respiratory system	-	-	-	-	-	-	-	-	-
B 6 Other tuberculosis, incl. late effects	-	-	-	-	-	-	-	1	-
B 8 Diphtheria	-	-	-	-	-	-	-	-	-
B 9 Whooping cough	-	-	-	-	-	-	-	-	-
B 10 Streptococcal sore throat and scarlet fever	-	-	-	-	-	-	-	-	-
B 11 Meningococcal infection	3	4	1	1	2	-	-	1	2
B 14 Measles	-	-	-	-	-	-	-	-	-
B 16 Malaria	-	-	-	-	-	-	-	-	-
B 17 Syphilis and its sequelae	-	-	-	-	-	-	-	-	-
B 18 Other infective diseases	1	3	-	1	-	3	-	1	2
B 19 Malignant neoplasms	2	7	3	4	8	10	17	35	58
B 20 Benign and unspecified neoplasms	-	1	1	-	1	1	1	2	1
B 21 Diabetes mellitus	-	-	-	-	-	-	2	3	2
B 22 Avitaminoses and other nutritional deficiency	-	-	-	-	-	-	-	-	-
B 23 Anaemias	1	-	-	-	-	-	-	-	-
B 24 Meningitis	2	2	-	-	-	-	-	-	-
B 25 Active rheumatic fever	-	-	-	-	-	-	-	-	-
B 26 Chronic rheumatic heart disease	-	-	-	-	-	-	-	-	-
B 27 Hypertensive disease	-	-	-	-	-	-	-	-	2
B 28 Ischaemic heart disease	-	-	-	-	-	-	-	2	5
B 29 Other forms of heart disease	-	-	-	-	1	-	-	4	2
B 30 Cerebrovascular disease	-	-	1	1	2	3	4	9	12
B 31 Influenza	-	-	-	-	-	-	-	-	-
B 32 Pneumonia	1	-	-	-	-	1	-	1	1
B 33 Bronchitis, emphysema and asthma	-	1	-	1	-	1	1	2	3
B 34 Peptic ulcer	-	-	-	-	-	1	-	1	-
B 35 Appendicitis	-	-	-	-	-	-	-	-	-
B 36 Intestinal obstruction and hernia	1	-	-	-	-	-	-	-	-
B 37 Cirrhosis of liver	-	-	-	-	-	-	-	4	12
B 38 Nephritis and nephrosis	-	-	-	-	-	-	-	-	-
B 39 Hyperplasia of prostate	•	•	•	•	•	•	•	•	•
B 40 Abortion	-	-	-	-	-	-	-	-	-
B 41 Other complications of pregnancy, childbirth and the puerperium	-	-	-	-	-	1	1	-	-
B 42 Congenital anomalies	63	13	-	2	1	4	3	1	1
B 43 Birth injury, difficult labour and other anoxic and hypoxic conditions	44	1	-	-	-	-	-	-	-
B 44 Other causes of perinatal mortality	25	-	-	-	-	-	-	-	-
B 45 Symptoms and ill-defined conditions	40	1	-	-	-	1	1	4	7
B 46 All other diseases	7	4	-	3	7	7	8	15	22
B E 47 Motor vehicle accidents	1	-	8	9	19	15	14	18	9
B E 48 All other accidents	2	8	1	1	4	11	8	9	9
B E 49 Suicide	-	-	-	1	9	12	23	21	28
B E 50 All other external causes	3	3	1	1	-	7	9	9	11
Cause of death unknown	4	3	-	-	4	3	4	1	1
Total 1988	201	51	16	25	58	81	96	144	190
Total 1987	177	55	20	19	49	76	87	128	190

40-44 år	45-49 år	50-54 år	55-59 år	60-64 år	65-69 år	70-74 år	75-79 år	80-84 år	85 år og dero.	1988 i alt	1987 i alt	Inter national nomen- klatur, liste B
10	11	12	13	14	15	16	17	18	19	20	21	
-	-	-	-	-	-	-	-	-	-	-	-	B 3
-	-	-	-	-	1	1	1	3	10	17	23	B 4
-	-	-	-	-	2	-	2	3	1	8	7	B 5
-	-	-	-	4	4	1	6	4	-	20	13	B 6
-	-	-	-	-	-	-	-	-	-	-	-	B 8
-	-	-	-	-	-	-	-	-	-	-	1	B 9
-	-	-	-	-	-	-	-	-	-	-	-	B 10
-	-	-	-	-	-	-	1	1	-	16	12	B 11
-	-	-	-	-	-	-	-	-	-	-	-	B 14
-	-	-	-	-	-	-	-	-	-	-	-	B 16
-	-	-	-	-	-	-	1	-	-	1	-	B 17
-	-	2	2	1	8	8	7	4	9	52	64	B 18
163	267	348	576	744	988	1 013	1 171	981	940	7 335	7 074	B 19
1	3	1	3	9	17	23	39	39	59	202	161	B 20
7	6	13	12	22	63	63	73	82	84	432	402	B 21
-	-	-	-	1	1	2	4	9	20	37	43	B 22
-	-	-	-	1	2	-	5	7	12	28	33	B 23
-	1	2	3	-	2	1	1	1	3	18	21	B 24
-	-	-	-	-	-	-	-	-	-	-	-	B 25
3	-	1	7	10	12	32	31	28	22	146	120	B 26
1	3	3	6	12	17	23	36	40	48	191	164	B 27
12	26	47	104	263	440	744	1 197	1 538	2 888	7 266	7 297	B 28
6	6	8	21	41	57	91	184	262	499	1 182	1 139	B 29
22	23	30	44	70	148	239	526	728	1 136	2 998	3 039	B 30
-	-	-	1	1	1	2	10	15	28	58	51	B 31
2	5	2	3	5	12	40	73	138	327	611	583	B 32
8	14	25	54	99	171	178	171	130	133	992	924	B 33
1	3	5	5	15	15	28	44	61	103	282	241	B 34
-	-	-	-	2	-	3	3	2	6	16	16	B 35
-	1	1	3	4	6	6	21	23	45	111	102	B 36
13	20	18	20	20	28	28	26	4	9	202	236	B 37
-	2	-	-	1	3	7	5	3	4	25	38	B 38
•	•	•	•	•	•	•	•	•	•	•	•	B 39
-	-	-	-	-	-	-	-	-	-	-	1	B 40
-	-	-	-	-	-	-	-	-	-	2	4	B 41
2	1	4	3	4	3	4	5	3	-	117	110	B 42
-	-	-	-	-	-	-	-	-	-	45	33	B 43
-	-	-	-	-	-	-	-	-	-	25	23	B 44
11	8	27	35	65	87	125	181	174	467	1 234	1 259	B 45
37	41	47	85	113	217	268	447	576	1 184	3 088	2 818	B 46
7	9	8	10	17	19	12	24	20	8	227	241	B E 47
15	14	21	19	23	38	68	92	201	456	1 000	917	B E 48
52	45	54	40	47	53	35	35	23	15	493	517	B E 49
14	11	10	6	4	5	2	2	4	-	102	94	B E 50
4	5	8	6	3	11	13	13	6	8	97	93	
381	514	685	1 068	1 601	2 431	3 060	4 437	5 113	8 524	28 676	.	
363	485	745	1 120	1 564	2 244	3 084	4 308	5 083	8 117	.	27 914	

Tabel 41. Antal døde pr. 100 000 personer 1988 fordelt efter køn, alder og dødsårsag. Mænd
Deaths per 100 000 population, 1988, by sex, age and cause of death. Males

International nomen- klatur, liste B	Under	1-4	5-9	10-14	15-19	20-24	25-29	30-34	35-39
	1 år	år	år	år	år	år	år	år	år
	1	2	3	4	5	6	7	8	9
B 3	Dysenteri	-	-	-	-	-	-	-	-
B 4	Enteritis og andre former for diarré	3,3	-	-	-	-	-	-	-
B 5	Tuberkulose i åndedrætsorganer	-	-	-	-	-	-	-	-
B 6	Al anden tuberkulose, inkl. følgetilstande	-	-	0,7	-	-	-	-	-
B 8	Difteritis	-	-	-	-	-	-	-	-
B 9	Kighoste	-	-	-	-	-	-	-	-
B 10	Streptokokangina og skarlagensfeber	-	-	-	-	-	-	-	-
B 11	Meningokokinfektion	-	0,9	0,7	0,6	1,1	0,5	-	-
B 14	Mæslinger	-	-	0,7	-	-	-	-	-
B 16	Malaria	-	-	-	-	-	-	-	-
B 17	Syfilis og følgetilstande	-	-	-	-	-	-	-	-
B 18	Andre infektionssygdomme	9,9	0,9	-	-	0,5	1,4	4,6	5,8
B 19	Ondartede svulster	6,6	2,7	4,2	2,9	6,4	8,8	11,2	17,8
B 20	Godartede og uspecificerede svulster	-	-	-	0,6	-	-	1,0	3,1
B 21	Sukkersyge	-	-	-	-	-	0,5	1,0	4,2
B 22	Avitaminoser og andre mangelsygdomme	-	-	-	-	-	-	-	-
B 23	Anæmi	-	-	-	-	-	-	-	-
B 24	Hjernehindebetændelse	3,3	0,9	-	-	-	-	0,5	0,5
B 25	Gigtfeber	-	-	-	-	-	-	-	-
B 26	Hjertesygdomme, kroniske, rheumatiske	-	-	-	-	-	-	-	-
B 27	Blodtryksforhøjelse	-	-	-	-	-	-	-	0,5
B 28	Iskæmiske hjertesygdomme	-	-	-	-	0,5	-	1,0	3,7
B 29	Andre hjertesygdomme	-	-	-	0,6	0,5	1,4	2,0	0,5
B 30	Karsygdomme i centralnervesystem	6,6	0,9	-	-	1,1	0,5	0,5	2,1
B 31	Influenza	-	-	-	-	-	-	-	0,5
B 32	Lungebetændelse	6,6	-	-	-	-	-	-	0,5
B 33	Bronkitis, udvidede lunger og astma	-	-	-	0,6	0,5	0,5	0,5	-
B 34	Mavesår og sår på tolvfingertarm	-	-	-	-	-	-	-	1,6
B 35	Blindtarmsbetændelse	-	-	-	-	0,5	-	-	-
B 36	Bugbrok og tarmslyng	-	-	-	-	-	-	-	-
B 37	Levercirrhose	-	-	-	-	-	-	1,5	3,7
B 38	Nyrebetændelse og nefrose	-	-	-	-	0,5	-	-	0,5
B 39	Førstørret blærehalskirtel	-	-	-	-	-	-	-	-
B 40	Abort
B 41	Andre komplikationer i svangerskab, under fødsel og i barselseng
B 42	Medfødte misdannelser	293,5	9,9	2,8	2,3	2,7	1,4	1,5	1,6
B 43	Fødselslæsion, vanskelig fødsel samt anden anoxi og hypoxi	151,7	-	-	-	-	-	-	-
B 44	Andre årsager til sygd. i perinatalperioden og død som følge heraf	122,0	-	-	-	-	-	-	-
B 45	Symptomer og mangelfuldt definerede tilstande	181,4	1,8	-	-	2,1	0,9	3,6	4,2
B 46	Alle andre sygdomme	19,8	8,1	4,2	2,3	3,2	5,6	6,6	12,1
B E 47	Motorkøretøjsulykker	3,3	3,6	9,7	6,9	28,6	33,5	28,0	16,3
B E 48	Alle andre ulykkestilfælde	6,6	9,0	0,7	2,3	9,5	17,7	21,9	17,3
B E 49	Selv mord	-	-	-	2,3	7,4	23,3	32,1	35,1
B E 50	Alle andre ydre årsager	-	0,9	1,4	-	3,2	5,1	7,6	9,4
	Dødsårsag ikke oplyst ¹	3,3	1,8	-	-	1,6	4,2	5,6	5,2
	I alt 1988	817,8	41,5	25,0	21,3	70,0	105,2	130,8	144,2
	I alt 1987	997,3	51,6	20,8	20,2	75,4	113,0	117,2	165,9

¹ Omfatter personer med bopæl i Danmark, men døde i udlandet.

ANM. Dødsårsagerne B 1 Kolera, B 2 Tyfus, B 7 Pest, B 12 Akut Polio, B 13 Kopper og B 15 Plettyfus og andre rickettsiesygdomme er ikke angivet, da dødsfald heraf ikke er forekommet.

40-44 år	45-49 år	50-54 år	55-59 år	60-64 år	65-69 år	70-74 år	75-79 år	80-84 år	85 år og dero.	1988 i alt	1987 i alt	Inter national nomen- klatur, liste B
10	11	12	13	14	15	16	17	18	19	20	21	
-	-	-	-	-	-	-	-	-	-	-	-	B 3
-	-	-	-	-	-	-	-	2,7	9,0	0,2	0,8	B 4
-	-	-	0,8	0,8	1,8	1,1	3,0	8,1	13,4	0,5	0,8	B 5
-	-	0,7	0,8	-	1,8	7,9	5,9	-	9,0	0,7	0,9	B 6
-	-	-	-	-	-	-	-	-	-	-	-	B 8
-	-	-	-	-	-	-	-	-	-	-	-	B 9
-	-	-	-	-	-	-	-	-	-	-	-	B 10
-	0,6	0,7	-	-	0,9	-	1,5	-	-	0,4	0,4	B 11
-	-	-	-	-	-	-	-	-	-	0,0	-	B 14
-	-	-	-	-	-	-	-	-	-	-	-	B 16
-	-	-	-	-	-	-	-	-	-	-	-	B 17
5,1	6,7	2,9	5,6	1,7	5,4	3,4	10,3	10,8	17,9	4,0	4,0	B 18
53,8	111,0	206,4	410,5	684,3	1077,1	1490,9	2109,1	2727,1	3080,7	306,3	301,3	B 19
2,3	0,6	2,9	2,4	10,7	17,0	29,2	47,3	70,0	62,7	6,2	5,7	B 20
8,4	9,1	22,6	24,1	42,1	69,6	76,3	93,1	134,6	206,0	18,6	17,0	B 21
-	-	1,5	-	-	0,9	-	3,0	24,2	40,3	0,9	0,6	B 22
-	-	0,7	0,8	-	0,9	3,4	3,0	10,8	31,3	0,8	1,0	B 23
-	-	0,7	1,6	3,3	3,6	4,5	-	8,1	9,0	1,0	0,7	B 24
-	-	-	-	-	-	-	-	-	-	-	0,1	B 25
0,5	-	2,2	4,0	6,6	16,1	23,6	23,6	21,5	31,3	3,4	3,0	B 26
0,9	3,7	7,3	5,6	12,4	23,2	37,0	41,4	53,8	53,7	6,4	5,9	B 27
37,0	78,1	180,2	358,2	585,2	974,5	1519,0	2413,4	3857,8	6734,6	342,0	360,1	B 28
6,5	6,1	20,4	33,8	52,0	91,9	135,8	277,7	597,6	1168,7	42,2	41,9	B 29
9,4	8,5	28,4	55,5	81,7	181,1	342,4	765,1	1311,0	2028,4	88,5	84,6	B 30
0,5	-	-	-	-	-	2,2	4,4	35,0	71,6	1,4	1,9	B 31
3,3	0,6	3,6	0,8	9,9	23,2	40,4	96,0	296,1	1088,1	20,2	18,0	B 32
0,9	2,4	17,5	38,6	117,2	216,0	276,2	493,3	732,2	877,6	60,0	58,8	B 33
0,5	0,6	5,1	6,4	9,9	16,1	22,5	65,0	129,2	214,9	8,3	8,3	B 34
-	-	-	-	1,7	1,8	3,4	3,0	8,1	17,9	0,7	1,0	B 35
0,5	1,8	-	1,6	5,0	4,5	13,5	26,6	53,8	76,1	3,3	3,7	B 36
20,6	24,4	45,2	49,9	61,9	55,3	44,9	35,4	32,3	31,3	18,0	18,4	B 37
-	-	1,5	2,4	1,7	2,7	5,6	8,9	16,2	17,9	1,3	1,0	B 38
-	-	-	-	0,8	1,8	6,7	28,1	48,5	179,1	3,4	2,7	B 39
.	B 40
.	B 41
1,9	0,6	1,5	2,4	5,8	3,6	3,4	-	2,7	-	6,0	6,1	B 42
-	-	-	-	-	-	-	-	-	-	1,8	2,9	B 43
-	-	-	-	-	-	-	-	-	-	1,5	1,2	B 44
11,7	29,3	51,8	58,8	85,8	115,1	171,8	251,1	347,3	1038,8	48,5	48,4	B 45
18,7	36,6	57,6	86,1	141,2	231,1	367,1	639,5	1101,1	2315,0	99,6	94,7	B 46
13,6	14,0	19,0	12,1	14,0	24,1	24,7	50,2	70,0	44,8	19,6	17,6	B E 47
24,3	24,4	27,0	19,3	28,1	36,6	70,7	134,4	328,4	810,5	34,6	32,3	B E 48
41,6	48,2	53,3	45,1	60,3	52,6	40,4	65,0	80,8	62,7	33,3	36,1	B E 49
6,1	6,1	8,8	3,2	4,1	2,7	3,4	5,9	2,7	13,4	5,0	4,2	B E 50
12,6	8,5	12,4	27,4	19,0	27,7	26,9	28,1	21,5	26,9	10,0	9,8	
280,7	422,0	782,0	1258,1	2047,1	3280,3	4798,4	7732,0	12144,0	20382,9	1198,9	.	
295,5	438,5	798,1	1338,2	2147,9	3207,5	4961,9	7548,8	11890,2	20186,8	.	1196,0	

TRANSLATION. - HEADING, Columns 1-19: age; 20-21: total. - FRONT COLUMN: International Statistical Classification of Causes of Death (World Health Organization, Geneva 1967). Abbreviated list.

Tabel 41. Antal døde pr. 100 000 personer 1988 fordelt efter køn, alder og dødsårsag. Kvinder
(fortsat) Deaths per 100 000 population, 1988, by sex, age and cause of death. Females (continued)

International nomenklatur, liste B	Under 1 år	1-4 år	5-9 år	10-14 år	15-19 år	20-24 år	25-29 år	30-34 år	35-39 år
	1	2	3	4	5	6	7	8	9
B 3	Dysentery	-	-	-	-	-	-	-	-
B 4	Enteritis and other diarrhoeal diseases	3,5	-	-	-	-	-	-	-
B 5	Tuberculosis of respiratory system	-	-	-	-	-	-	-	-
B 6	Other tuberculosis, incl. late effects	-	-	-	-	-	-	0,6	-
B 8	Diphtheria	-	-	-	-	-	-	-	-
B 9	Whooping cough	-	-	-	-	-	-	-	-
B 10	Streptococcal sore throat and scarlet fever	-	-	-	-	-	-	-	-
B 11	Meningococcal infection	10,5	3,8	0,7	0,6	1,1	-	0,6	1,1
B 14	Measles	-	-	-	-	-	-	-	-
B 16	Malaria	-	-	-	-	-	-	-	-
B 17	Syphilis and its sequelae	-	-	-	-	-	-	-	-
B 18	Other infective diseases	3,5	2,8	-	0,6	-	1,5	-	0,6
B 19	Malignant neoplasms	7,0	6,6	2,2	2,4	4,5	4,9	9,1	19,3
B 20	Benign and unspecified neoplasms	-	0,9	0,7	-	0,6	0,5	0,5	1,1
B 21	Diabetes mellitus	-	-	-	-	-	1,1	1,7	1,1
B 22	Avitaminoses and other nutritional deficiency	-	-	-	-	-	-	-	-
B 23	Anaemias	3,5	-	-	-	-	-	-	-
B 24	Meningitis	7,0	1,9	-	-	-	-	-	-
B 25	Active rheumatic fever	-	-	-	-	-	-	-	-
B 26	Chronic rheumatic heart disease	-	-	-	-	-	-	-	-
B 27	Hypertensive disease	-	-	-	-	-	-	-	1,1
B 28	Ischaemic heart disease	-	-	-	-	-	-	1,1	2,7
B 29	Other forms of heart disease	-	-	-	-	0,6	-	2,2	1,1
B 30	Cerebrovascular disease	-	-	0,7	0,6	1,1	1,5	2,2	5,0
B 31	Influenza	-	-	-	-	-	-	-	-
B 32	Pneumonia	3,5	-	-	-	-	0,5	-	0,6
B 33	Bronchitis, emphysema and asthma	-	0,9	-	0,6	-	0,5	0,5	1,1
B 34	Peptic ulcer	-	-	-	-	-	0,5	-	0,6
B 35	Appendicitis	-	-	-	-	-	-	-	-
B 36	Intestinal obstruction and hernia	3,5	-	-	-	-	-	-	-
B 37	Cirrhosis of liver	-	-	-	-	-	-	2,2	6,5
B 38	Nephritis and nephrosis	-	-	-	-	-	-	-	-
B 39	Hyperplasia of prostate	-	-	-	-	-	-	-	-
B 40	Abortion	-	-	-	-	-	-	-	-
B 41	Other complications of pregnancy, childbirth and the puerperium	-	-	-	-	-	0,5	0,5	-
B 42	Congenital anomalies	220,9	12,3	-	1,2	0,6	2,0	1,6	0,6
B 43	Birth injury, difficult labour and other anoxic and hypoxic conditions	154,3	0,9	-	-	-	-	-	-
B 44	Other causes of perinatal mortality	87,7	-	-	-	-	-	-	-
B 45	Symptoms and ill-defined conditions	140,3	0,9	-	-	-	0,5	0,5	2,2
B 46	All other diseases	24,5	3,8	-	1,8	3,9	3,5	4,3	8,3
B E 47	Motor vehicle accidents	3,5	-	5,8	5,4	10,6	7,4	7,5	9,9
B E 48	All other accidents	7,0	7,6	0,7	0,6	2,2	5,4	4,3	5,0
B E 49	Suicide	-	-	-	0,6	5,0	5,9	12,4	11,6
B E 50	All other external causes	10,5	2,8	0,7	0,6	-	3,5	4,8	5,0
	Cause of death unknown	14,0	2,8	-	-	2,2	1,5	2,2	0,6
	Total 1988	704,8	48,2	11,6	15,1	32,4	40,0	51,6	79,3
	Total 1987	652,1	52,9	14,0	11,1	27,1	37,3	47,5	70,3

40-44 år	45-49 år	50-54 år	55-59 år	60-64 år	65-69 år	70-74 år	75-79 år	80-84 år	85 år og dero.	1988 i alt	1987 i alt	Inter national nomen- klatur, liste B
10	11	12	13	14	15	16	17	18	19	20	21	
-	-	-	-	-	-	-	-	-	-	-	-	B 3
-	-	-	-	-	0,8	0,9	1,0	4,4	19,2	0,7	0,9	B 4
-	-	-	-	-	1,5	-	2,0	4,4	1,9	0,3	0,3	B 5
-	-	-	-	3,0	3,1	0,9	6,0	5,8	-	0,8	0,5	B 6
-	-	-	-	-	-	-	-	-	-	-	-	B 8
-	-	-	-	-	-	-	-	-	-	-	0,0	B 9
-	-	-	-	-	-	-	-	-	-	-	-	B 10
-	-	-	-	-	-	-	1,0	1,5	-	0,6	0,5	B 11
-	-	-	-	-	-	-	-	-	-	-	-	B 14
-	-	-	-	-	-	-	-	-	-	-	-	B 16
-	-	-	-	-	-	-	1,0	-	-	0,0	-	B 17
-	-	1,4	1,5	0,8	6,1	7,0	7,0	5,8	17,3	2,0	2,5	B 18
79,7	167,3	251,4	443,6	561,1	756,0	889,8	1 173,3	1 427,2	1 805,2	282,0	272,1	B 19
0,5	1,9	0,7	2,3	6,8	13,0	20,2	39,1	56,7	113,3	7,8	6,2	B 20
3,4	3,8	9,4	9,2	16,6	48,2	55,3	73,1	119,3	161,3	16,6	15,5	B 21
-	-	-	-	0,8	0,8	1,8	4,0	13,1	38,4	1,4	1,7	B 22
-	-	-	-	0,8	1,5	-	5,0	10,2	23,0	1,1	1,3	B 23
-	0,6	1,4	2,3	-	1,5	0,9	1,0	1,5	5,8	0,7	0,8	B 24
-	-	-	-	-	-	-	-	-	-	-	-	B 25
1,5	-	0,7	5,4	7,5	9,2	28,1	31,1	40,7	42,2	5,6	4,6	B 26
0,5	1,9	2,2	4,6	9,0	13,0	20,2	36,1	58,2	92,2	7,3	6,3	B 27
5,9	16,3	34,0	80,1	198,3	336,7	653,5	1 199,3	2 237,5	5 546,1	279,3	280,7	B 28
2,9	3,8	5,8	16,2	30,9	43,6	79,9	184,4	381,2	958,3	45,4	43,8	B 29
10,8	14,4	21,7	33,9	52,8	113,2	209,9	527,0	1 059,1	2 181,6	115,2	116,9	B 30
-	-	-	0,8	0,8	0,8	1,8	10,0	21,8	53,8	2,2	2,0	B 31
1,0	3,1	1,4	2,3	3,8	9,2	35,1	73,1	200,7	628,0	23,5	22,4	B 32
3,9	8,8	18,1	41,6	74,7	130,8	156,3	171,3	189,1	255,4	38,1	35,5	B 33
0,5	1,9	3,6	3,9	11,3	11,5	24,6	44,1	88,7	197,8	10,8	9,3	B 34
-	-	-	-	1,5	-	2,6	3,0	2,9	11,5	0,6	0,6	B 35
-	0,6	0,7	2,3	3,0	4,6	5,3	21,0	33,5	86,4	4,3	3,9	B 36
6,4	12,5	13,0	15,4	15,1	21,4	24,6	26,1	5,8	17,3	7,8	9,1	B 37
-	1,3	-	-	0,8	2,3	6,1	5,0	4,4	7,7	1,0	1,5	B 38
•	•	•	•	•	•	•	•	•	•	•	•	B 39
-	-	-	-	-	-	-	-	-	-	-	0,0	B 40
-	-	-	-	-	-	-	-	-	-	0,1	0,2	B 41
1,0	0,6	2,9	2,3	3,0	2,3	3,5	5,0	4,4	-	4,5	4,2	B 42
-	-	-	-	-	-	-	-	-	-	1,7	1,3	B 43
-	-	-	-	-	-	-	-	-	-	1,0	0,9	B 44
5,4	5,0	19,5	27,0	49,0	66,6	109,8	181,4	253,1	896,8	47,4	48,4	B 45
18,1	25,7	34,0	65,5	85,2	166,0	235,4	447,9	838,0	2 273,7	118,7	108,4	B 46
3,4	5,6	5,8	7,7	12,8	14,5	10,5	24,0	29,1	15,4	8,7	9,3	B E 47
7,3	8,8	15,2	14,6	17,3	29,1	59,7	92,2	292,4	875,7	38,4	35,3	B E 48
25,4	28,2	39,0	30,8	35,4	40,6	30,7	35,1	33,5	28,8	19,0	19,9	B E 49
6,8	6,9	7,2	4,6	3,0	3,8	1,8	2,0	5,8	-	3,9	3,6	B E 50
2,0	3,1	5,8	4,6	2,3	8,4	11,4	13,0	8,7	15,4	3,7	3,6	
186,4	322,0	494,9	822,5	1 207,4	1 860,2	2 687,8	4 445,6	7 438,5	16 369,3	1 102,3	•	
181,0	316,7	547,4	855,3	1 162,2	1 720,7	2 680,0	4 353,0	7 565,5	16 210,3	•	1 073,6	

Tabel 42. **Antal døde 1988 i de enkelte kommuner og amter**
Deaths 1988 by counties and municipalities

	Antal døde efter bopæl					
	I alt			Heraf under 1 år		
	Mænd 1	Kvinder 2	I alt 3	Drenge 4	Piger 5	I alt 6
101 København	4 031	4 487	8 518	19	13	32
147 Frederiksberg	669	943	1 612	5	2	7
I alt.....	4 700	5 430	10 130	24	15	39
Københavns Amt						
165 Albertslund	65	43	108	2	2	4
151 Ballerup	184	125	309	2	1	3
153 Brøndby	154	128	282	1	1	2
155 Dragør	53	47	100	-	-	-
157 Gentofte	473	580	1 053	2	3	5
159 Gladsaxe	374	407	781	2	2	4
161 Glostrup	127	129	256	-	2	2
163 Herlev	131	119	250	2	1	3
167 Hvidovre	290	241	531	3	1	4
169 Høje Tåstrup	138	147	285	6	1	7
183 Ishøj	63	51	114	-	-	-
171 Ledøje-Smørum	19	9	28	-	1	1
173 Lyngby-Tårnbæk	316	361	677	-	2	2
175 Rødovre	227	197	424	-	2	2
181 Søllerød	137	157	294	-	1	1
185 Tårnby	236	201	437	1	3	4
187 Vallensbæk	21	17	38	-	-	-
189 Værløse	50	46	96	-	-	-
I alt.....	3 058	3 005	6 063	21	23	44
Frederiksborg Amt						
201 Allerød	75	43	118	-	-	-
205 Birkerød	101	79	180	2	1	3
207 Farum	52	48	100	1	2	3
208 Fredensborg-Humblebæk	83	79	162	1	1	2
209 Frederikssund	70	59	129	-	1	1
211 Frederiksværk	83	77	160	-	-	-
213 Græsted-Gilleleje	104	67	171	2	-	2
215 Helsingø	76	64	140	2	-	2
217 Helsingør	308	339	647	1	-	1
219 Hillerød	149	161	310	2	1	3
221 Hundested	52	43	95	1	-	1
223 Hørsholm	117	83	200	1	-	1
225 Jægerspris	42	30	72	2	-	2
227 Karlebo	68	51	119	1	-	1
229 Skibby	18	24	42	-	-	-
231 Skævinge	27	26	53	2	-	2
233 Slangerup	23	30	53	-	-	-
235 Stenløse	35	28	63	-	1	1
237 Ølstykke	30	19	49	3	-	3
I alt.....	1 513	1 350	2 863	21	7	28
Roskilde Amt						
251 Bramsnæs	47	31	78	-	-	-
253 Greve	145	129	274	2	1	3
255 Gundsø	36	31	67	1	-	1
257 Hvalsø	23	20	43	-	-	-
259 Køge	173	179	352	1	-	1

	Antal døde efter bopæl					
	I alt			Heraf under 1 år		
	Mænd 1	Kvinder 2	I alt 3	Drenge 4	Piger 5	I alt 6
261 Lejre	36	25	61	1	-	1
263 Ramsø	30	21	51	-	1	1
265 Roskilde	293	288	581	3	2	5
267 Skovbo	57	61	118	1	1	2
269 Solrød	66	43	109	-	-	-
271 Vallø	59	38	97	1	-	1
I alt.....	965	866	1 831	10	5	15
Vestsjællands Amt						
301 Bjergsted	45	21	66	1	-	1
303 Dianalund	57	59	116	-	-	-
305 Dragsholm	85	73	158	1	2	3
307 Fuglebjerg	47	29	76	-	-	-
309 Gørlev	47	31	78	1	-	1
311 Hashøj	33	28	61	-	1	1
313 Haslev	85	53	138	-	1	1
315 Holbæk	151	181	332	1	3	4
317 Hvidebæk	30	31	61	-	1	1
319 Høng	57	49	106	1	-	1
321 Jernløse	31	20	51	2	-	2
323 Kalundborg	122	94	216	3	1	4
325 Korsør	119	95	214	3	1	4
327 Nykøbing-Rørvig	50	43	93	-	-	-
329 Ringsted	183	136	319	2	3	5
331 Skælskør	76	73	149	1	-	1
333 Slagelse	224	168	392	1	1	2
335 Sorø	104	75	179	1	-	1
337 Stenlille	35	31	66	-	1	1
339 Svinninge	37	40	77	-	-	-
341 Tornved	58	62	120	-	3	3
343 Trundholm	66	65	131	-	-	-
345 Tølløse	38	37	75	1	-	1
I alt.....	1 780	1 494	3 274	19	18	37
Storstrøms Amt						
351 Fakse	56	85	141	-	-	-
353 Fladså	51	26	77	1	-	1
355 Holeby	26	26	52	-	1	1
357 Holmegård	31	25	56	-	1	1
359 Højreby	40	35	75	-	-	-
361 Langebæk	43	25	68	-	-	-
363 Maribo	84	67	151	-	-	-
365 Møn	104	84	188	-	-	-
367 Nakskov	136	134	270	1	1	2
369 Nykøbing Falster	162	195	357	2	1	3
371 Nysted	47	21	68	-	-	-
373 Næstved	259	285	544	2	1	3
375 Nr. Alslev	89	62	151	-	-	-
377 Præstø	61	37	98	1	-	1
379 Ravnsborg	50	46	96	-	-	-
381 Rudbjerg	34	40	74	-	-	-
383 Rødby	64	53	117	2	1	3
385 Rønnede	35	22	57	1	-	1

TRANSLATION. - HEADING, Columns 1-6: deaths by place of residence; 1-3: total; 4-6: of whom under 1 year of age; 1 and 4: males; 2 and 5: females; 3 and 6: total. - FRONT COLUMN: counties and municipalities.

Tabel 42. Antal døde 1988 i de enkelte kommuner og amter
(fortsat) Deaths 1988 by counties and municipalities (continued)

	Antal døde efter bopæl					
	I alt			Heraf under 1 år		
	Mænd 1	Kvinder 2	I alt 3	Drenge 4	Piger 5	I alt 6
387 Saksøbing	77	58	135	-	-	-
389 Stevns	68	57	125	1	2	3
391 Stubbekøbing	59	49	108	-	1	1
393 Suså	49	29	78	-	-	-
395 Sydfalster	47	24	71	-	-	-
397 Vordingborg	130	111	241	-	-	-
I alt.....	1 802	1 596	3 398	11	9	20
Bornholms Amt						
401 Allinge-Gudhjem	58	52	110	1	-	1
403 Hasle	53	40	93	-	-	-
405 Neksø ¹	87	50	137	-	-	-
407 Rønne	95	103	198	-	-	-
409 Åkirkeby	44	34	78	-	-	-
I alt.....	337	279	616	1	-	1
Fyns Amt						
421 Assens	84	61	145	1	1	2
423 Bogense	60	43	103	-	-	-
425 Broby	34	33	67	1	-	1
427 Egebjerg	55	46	101	1	-	1
429 Ejby	58	54	112	1	1	2
431 Fåborg	132	99	231	2	-	2
433 Glamsbjerg	36	29	65	1	-	1
435 Gudme	51	40	91	1	-	1
437 Hårby	32	24	56	-	-	-
439 Kerteminde	67	63	130	-	-	-
441 Langeskov	20	15	35	-	-	-
443 Marstal	28	25	53	-	-	-
445 Middelfart	105	120	225	1	-	1
447 Munkebo	20	15	35	-	-	-
449 Nyborg	127	89	216	1	-	1
451 Nr. Åby	26	31	57	-	1	1
461 Odense	1 001	965	1 966	8	10	18
471 Otterup	71	63	134	1	-	1
473 Ringe	56	50	106	1	-	1
475 Rudkøbing	63	52	115	1	-	1
477 Ryslinge	31	50	81	-	-	-
479 Svendborg	254	225	479	6	6	12
481 Sydlangeland	59	30	89	-	1	1
483 Sønder sø	78	47	125	-	-	-
485 Tommerup	47	37	84	-	-	-
487 Tranekær	34	31	65	-	-	-
489 Ullerslev	30	19	49	1	-	1
491 Vissenbjerg	42	22	64	1	-	1
493 Ærøskøbing	48	35	83	-	-	-
495 Ørbæk	45	37	82	-	1	1
497 Årslev	33	24	57	-	-	-
499 Årup	26	21	47	-	-	-
I alt.....	2 853	2 495	5 348	29	21	50

¹ Inkl. Christiansø.

	Antal døde efter bopæl					
	I alt			Heraf under 1 år		
	Mænd 1	Kvinder 2	I alt 3	Drenge 4	Piger 5	I alt 6
Sønderjyllands Amt						
501 Augustenborg	47	25	72	-	-	-
503 Bov	55	40	95	-	1	1
505 Bredebro	21	21	42	2	-	2
507 Broager	26	37	63	-	-	-
509 Christiansfeld	56	46	102	-	-	-
511 Gram	37	23	60	-	-	-
513 Gråsten	48	40	88	1	-	1
515 Haderslev	185	206	391	2	2	4
517 Højer	23	14	37	-	-	-
519 Lundtoft	39	36	75	-	1	1
521 Løgumkloster	49	52	101	1	-	1
523 Nordborg	69	55	124	-	1	1
525 Nr. Rangstrup	65	41	106	-	-	-
527 Rødding	71	54	125	1	-	1
529 Rødekro	47	41	88	1	-	1
531 Skærbæk	72	46	118	-	-	-
533 Sundeved	22	23	45	-	-	-
535 Sydals	31	28	59	1	1	2
537 Sønderborg	143	156	299	1	-	1
539 Tinglev	61	56	117	1	1	2
541 Tønder	63	84	147	-	-	-
543 Vøjens	103	78	181	3	-	3
545 Åbenrå	132	137	269	1	2	3
I alt	1 465	1 339	2 804	15	9	24
Ribe Amt						
551 Billund	23	28	51	-	-	-
553 Blåbjerg	48	28	76	-	-	-
555 Blåvandshuk	18	10	28	-	-	-
557 Bramming	76	65	141	-	-	-
559 Brørup	33	25	58	-	-	-
561 Esbjerg	408	402	810	6	2	8
563 Fanø	20	20	40	-	-	-
565 Grindsted	91	68	159	-	-	-
567 Helle	48	28	76	1	2	3
569 Holsted	29	30	59	-	-	-
571 Ribe	93	89	182	1	-	1
573 Varde	90	94	184	-	2	2
575 Vejen	73	62	135	1	2	3
577 Ølgod	61	44	105	1	-	1
I alt	1 111	993	2 104	10	8	18
Vejle Amt						
601 Brædstrup	50	67	117	-	-	-
603 Børkop	68	47	115	1	-	1
605 Egtved	89	60	149	2	-	2
607 Fredericia	260	273	533	3	-	3
609 Gedved	54	52	106	-	-	-
611 Give	80	59	139	-	-	-
613 Hedensted	58	55	113	-	1	1
615 Horsens	339	284	623	1	4	5
617 Jelling	22	39	61	-	-	-
619 Juelsminde	95	74	169	-	2	2
621 Kolding	291	304	595	2	5	7

Tabel 42. Antal døde 1988 i de enkelte kommuner og amter
(fortsat) Deaths 1988 by counties and municipalities (continued)

	Antal døde efter bopæl					
	I alt			Heraf under 1 år		
	Mænd 1	Kvinder 2	I alt 3	Drenge 4	Piger 5	I alt 6
623 Lunderskov	34	13	47	1	–	1
625 Nr. Snede	44	39	83	–	1	1
627 Tørring-Uldum	50	67	117	–	1	1
629 Vamdrup	32	31	63	1	–	1
631 Vejle	299	274	573	–	2	2
I alt	1 865	1 738	3 603	11	16	27
Ringkøbing Amt						
651 Avlum-Haderup	45	31	76	–	–	–
653 Brande	48	49	97	1	–	1
655 Egvad	68	38	106	–	–	–
657 Herning	235	245	480	2	3	5
659 Holmsland	24	30	54	–	3	3
661 Holstebro	177	169	346	2	1	3
663 Ikast	109	80	189	–	–	–
665 Lemvig	124	100	224	1	2	3
667 Ringkøbing	79	79	158	–	1	1
669 Skjern	81	78	159	2	2	4
671 Struer	96	94	190	2	1	3
673 Thyborøn-Harboør	25	19	44	1	–	1
675 Thyholm	24	31	55	–	–	–
677 Trehøje	43	32	75	–	3	3
679 Ulfborg-Vemb	33	32	65	–	–	–
681 Videbæk	63	53	116	1	–	1
683 Vinderup	42	42	84	2	1	3
685 Åskov	40	33	73	–	–	–
I alt	1 356	1 235	2 591	14	17	31
Århus Amt						
701 Ebeltoft	93	79	172	3	1	4
703 Galten	32	26	58	1	–	1
705 Gjern	40	31	71	1	–	1
707 Grenå	111	110	221	2	1	3
709 Hadsten	41	39	80	1	–	1
711 Hammel	54	48	102	–	–	–
713 Hinnerup	36	22	58	1	–	1
715 Hørning	37	25	62	–	–	–
717 Langå	45	43	88	1	2	3
719 Mariager	48	50	98	–	–	–
721 Midtdjurs	52	35	87	–	–	–
723 Nørhald	44	30	74	–	–	–
725 Nr. Djurs	55	43	98	–	–	–
727 Odder	100	104	204	–	2	2
729 Purhus	49	31	80	1	–	1
731 Randers	372	410	782	2	1	3
733 Rosenholm	56	35	91	–	–	–
735 Rougsø	60	42	102	1	–	1
737 Ry	38	34	72	–	–	–
739 Rønde	29	28	57	–	1	1
741 Samsø	39	37	76	–	–	–
743 Silkeborg	250	233	483	3	5	8
745 Skanderborg	105	94	199	3	3	6
747 Sønderhald	33	32	65	–	–	–
749 Them	33	23	56	–	–	–
751 Århus	1 188	1 355	2 543	16	7	23
I alt	3 040	3 039	6 079	36	23	59

	Antal døde efter bopæl					
	I alt			Heraf under 1 år		
	Mænd 1	Kvinder 2	I alt 3	Drenge 4	Piger 5	I alt 6
Viborg Amt						
761 Bjerringbro	67	57	124	-	-	-
763 Fjends	51	41	92	-	-	-
765 Hanstholm	34	24	58	-	1	1
767 Hvorslev	34	31	65	1	1	2
769 Karup	41	27	68	-	-	-
771 Kjellerup	76	83	159	-	1	1
773 Morsø	200	161	361	1	-	1
775 Møldrup	37	42	79	-	-	-
777 Sallingsund	32	34	66	-	-	-
779 Skive	144	120	264	-	-	-
781 Spøttrup	44	43	87	-	-	-
783 Sundsøre	46	49	95	-	-	-
785 Sydthy	87	85	172	-	1	1
787 Thisted	186	181	367	-	1	1
789 Tjele	49	29	78	-	1	1
791 Viborg	236	178	414	1	-	1
793 Ålestrup	50	38	88	-	-	-
I alt	1 414	1 223	2 637	3	6	9
Nordjyllands Amt						
801 Arden	58	37	95	2	1	3
803 Brovst	58	46	104	-	-	-
805 Brønderslev	139	101	240	2	2	4
807 Dronninglund	104	81	185	-	-	-
809 Farsø	52	46	98	-	-	-
811 Fjerritslev	57	47	104	-	-	-
813 Frederikshavn	203	175	378	3	2	5
815 Hadsund	64	68	132	-	-	-
817 Hals	76	57	133	1	-	1
819 Hirtshals	96	72	168	2	-	2
821 Hjørring	215	220	435	1	4	5
823 Hobro	96	80	176	-	-	-
825 Læsø	20	18	38	-	-	-
827 Løgstør	78	79	157	1	1	2
829 Løkken-Vrå	61	48	109	1	1	2
831 Nibe	48	35	83	-	-	-
833 Nørager	42	29	71	-	-	-
835 Pandrup	70	59	129	-	-	-
837 Sejflod	64	27	91	-	-	-
839 Sindal	55	64	119	1	-	1
841 Skagen	76	71	147	1	1	2
843 Skørping	51	52	103	1	-	1
845 Støvring	52	28	80	-	1	1
847 Sæby	128	90	218	1	3	4
849 Åbybro	44	28	72	-	-	-
851 Ålborg	981	864	1 845	6	7	13
861 Års	61	72	133	-	1	1
I alt	3 049	2 594	5 643	23	24	47
Hele landet	30 308	28 676	58 984	248	201	449

E. Vielser

Tabel 43. Antal vielser fordelt efter vielsesmåned
Marriages by month

	Antal vielser				Gnsntl. pr. dag				Fordelingen af 1 200 ¹			
	1981-85 gnsntl.		1988		1981-85 gnsntl.		1988		1981-85 gnsntl.		1988	
	Vielser i alt	Heraf borgerlige	Vielser i alt	Heraf borgerlige	Vielser i alt	Heraf borgerlige	Vielser i alt	Heraf borgerlige	Vielser i alt	Heraf borgerlige	Vielser i alt	Heraf borgerlige
1	2	3	4	5	6	7	8	9	10	11	12	
Januar	1 080	657	1 235	794	35	21	40	26	47	64	46	66
Februar	1 251	750	1 401	904	44	27	48	31	60	81	55	81
Marts	1 650	883	1 900	1 028	53	28	61	33	72	87	70	86
April	2 204	901	2 597	1 071	73	30	87	36	100	91	99	93
Maj	3 363	1 208	4 289	1 394	108	39	138	45	147	118	158	117
Juni	3 433	1 248	3 769	1 373	114	42	126	46	155	126	144	119
Juli	3 030	1 274	3 962	1 623	98	41	128	52	133	125	146	136
August	3 162	1 163	3 924	1 358	102	38	127	44	138	114	145	114
September	2 221	949	2 735	1 128	74	32	91	38	101	96	104	97
Oktober	2 114	988	2 550	1 186	68	32	82	38	93	97	94	99
November	1 721	897	1 808	955	57	30	60	32	78	91	69	83
December	1 728	1 127	1 910	1 304	56	36	62	42	76	110	70	109
I alt	26 957	12 045	32 080	14 118	74	33	88	39	1 200	1 200	1 200	1 200

¹ Idet der er taget hensyn til månedernes forskellige længde.

TRANSLATION. - HEADING, Columns 1-4: number of marriages; 5-8: daily average; 9-12: distribution of 1 200 (adjusted for length of month); 1, 3, 5, 7, 9 and 11: total; 2, 4, 6, 8, 10 and 12: of which civil.

Tabel 44. Antal vielser 1988 fordelt efter parternes ægteskabelige stilling før vielsen
Marriages 1988 by previous marital status of both spouses

Bruden	Brudgommen									
	Vielser i alt					Heraf borgerlige				
	Ugift	Enke- mand	Fra- skilt	Uop- lyst	I alt	Ugift	Enke- mand	Fra- skilt	Uop- lyst	I alt
1	2	3	4	5	6	7	8	9	10	
a. Ugift	20 046	108	2 782	670	23 606	6 751	43	1 420	376	8 590
b. Enke	157	138	348	8	651	83	76	217	6	382
c. Fraskilt	2 780	281	3 905	245	7 211	1 647	175	2 644	195	4 661
d. Uoplyst	373	10	229	-	612	292	9	184	-	485
a-d. I alt	23 356	537	7 264	923	32 080	8 773	303	4 465	577	14 118

TRANSLATION. - HEADING, Columns 1-10: bridegroom; 1-5: marriages, total; 6-10: of which civil marriages; 1 and 6: single; 2 and 7: widowed; 3 and 8: divorced; 4 and 9: not stated; 5 and 10: total. - FRONT COLUMN: bride; a: single; b: widowed; c: divorced; d: not stated; a-d: total.

Tabel 45. Antal vielser 1986-1988 fordelt efter parternes alder og ægteskabelige stilling før vielsen

Marriages 1986-1988 by age and previous marital status of both spouses

Aldersklasser	Brudgomme					Brude				
	Ugifte 1	Enke- mænd 2	Fra- skilte 3	Uoplyst 4	I alt 5	Ugifte 6	Enker 7	Fra- skilte 8	Uoplyst 9	I alt 10
1986										
Under 18 år	9	-	-	-	9	90	-	-	-	90
18-19 år	177	-	5	-	182	829	-	4	-	833
20-21 »	844	1	10	-	855	2 515	-	30	-	2 545
22-24 »	3 632	-	44	-	3 676	6 372	-	160	-	6 532
25-29 »	9 586	6	450	-	10 042	8 659	18	982	-	9 659
30-34 »	4 962	15	1 204	-	6 181	2 972	56	1 490	-	4 518
35-39 »	1 769	33	1 766	-	3 568	778	66	1 687	-	2 531
40-44 »	560	48	1 632	-	2 240	258	104	1 341	-	1 703
45-49 »	154	73	977	-	1 204	91	106	767	-	964
50-54 »	70	80	574	-	724	47	112	318	-	477
55-59 »	57	105	341	-	503	26	71	138	-	235
60-64 »	30	75	167	-	272	10	61	57	-	128
65-69 »	16	62	48	-	126	7	46	30	-	83
70 år og derover	16	95	47	-	158	5	58	22	-	85
Uoplyst	-	-	-	1 033	1 033	-	-	-	390	390
I alt	21 882	593	7 265	1 033	30 773	22 659	698	7 026	390	30 773
1987										
Under 18 år	5	-	-	-	5	94	-	-	-	94
18-19 år	151	-	5	-	156	730	-	4	-	734
20-21 »	843	-	13	-	856	2 168	-	27	-	2 195
22-24 »	3 497	-	61	-	3 558	6 230	1	191	-	6 422
25-29 »	9 603	3	413	-	10 019	8 908	28	961	-	9 897
30-34 »	5 217	11	1 030	-	6 258	3 231	40	1 447	-	4 718
35-39 »	1 915	32	1 575	-	3 522	874	62	1 619	-	2 555
40-44 »	643	60	1 816	-	2 519	238	99	1 559	-	1 896
45-49 »	174	57	1 080	-	1 311	87	133	843	-	1 063
50-54 »	92	76	646	-	814	47	107	339	-	493
55-59 »	49	109	358	-	516	18	63	152	-	233
60-64 »	28	69	131	-	228	22	63	50	-	135
65-69 »	18	60	73	-	151	13	39	22	-	74
70 år og derover	23	75	55	-	153	9	53	24	-	86
Uoplyst	-	-	-	1 066	1 066	-	-	-	537	537
I alt	22 258	552	7 256	1 066	31 132	22 669	688	7 238	537	31 132
1988										
Under 18 år	7	-	-	-	7	92	-	1	-	93
18-19 år	154	-	3	-	157	629	-	4	-	633
20-21 »	704	1	12	-	717	2 033	-	33	-	2 066
22-24 »	3 578	-	83	-	3 661	6 150	3	164	-	6 317
25-29 »	9 870	6	386	-	10 262	9 690	23	955	-	10 668
30-34 »	5 750	13	1 054	-	6 817	3 478	35	1 505	-	5 018
35-39 »	2 164	28	1 606	-	3 798	1 062	64	1 634	-	2 760
40-44 »	731	61	1 820	-	2 612	292	103	1 491	-	1 886
45-49 »	226	60	1 110	-	1 396	89	110	857	-	1 056
50-54 »	83	81	606	-	770	38	117	367	-	522
55-59 »	39	102	351	-	492	28	68	115	-	211
60-64 »	29	67	131	-	227	11	54	44	-	109
65-69 »	11	46	60	-	117	3	31	22	-	56
70 år og derover	10	72	42	-	124	11	43	19	-	73
Uoplyst	-	-	-	923	923	-	-	-	612	612
I alt	23 356	537	7 264	923	32 080	23 606	651	7 211	612	32 080

TRANSLATION. - HEADING, Columns 1-5: bridegrooms; 6-10: brides; 1 and 6: single; 2 and 7: widowed; 3 and 8 divorced; 4 and 9: not stated; 5 and 10: total. - FRONT COLUMN: age groups.

Tabel 46. Antal vielser 1988 fordelt efter de viedes indbyrdes alder og ægteskabelige stilling
 Marriages 1988 by age and previous marital status of both spouses

Brudens alder	Brudgommens alder													I alt
	Under 20 år	20-24 år	25-29 år	30-34 år	35-39 år	40-44 år	45-49 år	50-54 år	55-59 år	60-64 år	65-69 år	70 år og derover	Uoplyst	
	1	2	3	4	5	6	7	8	9	10	11	12	13	14
A. Vielser hvor begge parter var ugifte før vielsen														
Under 20 år	73	333	105	22	3	2	-	-	-	-	-	-	-	538
20-24 år	49	2 915	3 595	700	95	17	4	1	-	-	-	-	-	7 376
25-29 »	8	687	4 816	2 511	434	65	8	3	-	-	-	-	-	8 532
30-34 »	-	44	486	1 404	632	127	15	3	2	1	1	-	-	2 715
35-39 »	-	9	35	181	318	122	23	8	1	1	-	-	-	698
40-44 »	-	-	7	15	46	39	17	4	-	1	-	-	-	129
45-49 »	-	-	1	2	6	9	7	4	3	-	-	-	-	32
50-54 »	-	-	-	-	-	3	2	2	2	2	-	-	-	11
55-59 »	-	-	-	-	-	-	-	1	2	1	1	-	-	5
60-64 »	-	-	-	-	-	-	1	2	-	1	2	-	-	6
65-69 »	-	-	-	-	-	-	-	-	-	-	-	-	-	6
70 år og derover...	-	-	-	-	-	-	-	-	-	2	-	2	-	4
Uoplyst	-	-	-	-	-	-	-	-	-	-	-	-	-	-
I alt	130	3 988	9 045	4 835	1 534	384	77	28	10	9	4	2	-	20 046
B. Vielser hvor begge parter var i enkestand før vielsen														
Under 20 år	-	-	-	-	-	-	-	-	-	-	-	-	-	-
20-24 år	-	-	-	-	-	-	-	-	-	-	-	-	-	-
25-29 »	-	-	-	-	-	-	-	-	-	-	-	-	-	-
30-34 »	-	-	-	-	-	-	-	-	-	-	-	-	-	-
35-39 »	-	-	-	-	-	1	-	-	-	-	-	-	-	1
40-44 »	-	-	-	-	1	1	2	5	1	-	-	-	-	10
45-49 »	-	-	-	-	-	3	2	4	1	1	1	-	-	12
50-54 »	-	-	-	-	-	1	2	5	4	2	2	-	-	16
55-59 »	-	-	-	-	-	-	-	4	12	7	9	1	-	33
60-64 »	-	-	-	-	-	-	-	-	2	5	6	5	-	18
65-69 »	-	-	-	-	-	-	-	-	-	2	7	11	-	20
70 år og derover...	-	-	-	-	-	-	-	-	-	-	4	24	-	28
Uoplyst	-	-	-	-	-	-	-	-	-	-	-	-	-	-
I alt	-	-	-	-	1	6	6	18	20	17	29	41	-	138

før vielsen

Brudens alder	Brudgommens alder													I alt
	Under 20 år	20-24 år	25-29 år	30-34 år	35-39 år	40-44 år	45-49 år	50-54 år	55-59 år	60-64 år	65-69 år	70 år og der- over	Uop- lyst	
	1	2	3	4	5	6	7	8	9	10	11	12	13	

C. Vielser hvor begge parter
var fraskilte før vielsen

Under 20 år	-	-	-	-	-	-	-	-	-	-	-	-	-	-	-
20-24 år	-	8	15	7	10	2	3	-	-	-	-	-	-	-	45
25-29 »	-	8	53	100	83	47	16	2	1	1	-	-	-	-	311
30-34 »	-	4	41	140	237	173	66	14	7	2	2	-	-	-	686
35-39 »	-	5	14	92	251	356	130	52	17	4	-	-	-	-	921
40-44 »	-	3	5	35	136	355	283	105	55	8	5	1	-	-	991
45-49 »	-	-	1	11	31	120	180	147	66	18	5	2	-	-	581
50-54 »	-	-	-	1	4	25	51	79	63	19	5	3	-	-	250
55-59 »	-	-	-	-	1	3	4	16	23	14	8	4	-	-	73
60-64 »	-	-	-	-	1	1	-	3	5	7	4	6	-	-	27
65-69 »	-	-	-	-	-	-	-	-	1	2	3	2	-	-	8
70 år og derover...	-	-	-	-	-	-	-	-	-	2	3	7	-	-	12
Uoplyst.....	-	-	-	-	-	-	-	-	-	-	-	-	-	-	-
I alt.....	-	28	129	386	754	1 082	733	418	238	77	35	25	-	-	3 905

D. Samtlige vielser¹

Under 20 år	74	348	119	33	8	4	2	1	1	-	-	-	136	726
20-24 år	53	2 991	3 782	884	224	78	28	2	1	3	-	1	336	8 383
25-29 »	11	787	5 239	3 100	885	330	85	21	4	3	-	-	203	10 668
30-34 »	3	92	788	1 987	1 275	549	159	41	22	6	4	-	92	5 018
35-39 »	-	31	171	511	870	720	256	94	25	13	1	1	67	2 760
40-44 »	-	11	38	152	348	577	424	173	86	20	8	4	45	1 886
45-49 »	-	3	7	36	83	217	281	224	124	41	10	8	22	1 056
50-54 »	-	2	-	6	11	53	92	146	130	48	17	6	11	522
55-59 »	-	-	-	-	3	6	17	39	63	39	25	12	7	211
60-64 »	-	-	-	-	2	3	2	11	20	27	23	19	2	109
65-69 »	-	-	-	-	-	1	2	1	4	10	15	21	2	56
70 år og derover...	-	-	-	-	1	-	3	1	2	6	10	50	-	73
Uoplyst.....	23	113	118	108	88	74	45	16	10	11	4	2	-	612
I alt.....	164	4 378	10 262	6 817	3 798	2 612	1 396	770	492	227	117	124	923	32 080

ANM. De øvrige civilstandskombinationer forefindes som manuskript i Danmarks Statistik.

¹ Inkl. samtlige mulige civilstandskombinationer (fx ugifte viet til fraskilte).

TRANSLATION. - HEADING, Columns 1-13: age of bridegroom; 13: not stated; 14: total. - FRONT COLUMN: age of bride; A: both spouses single before marriage; B: both spouses widowed before marriage; C: both spouses divorced before marriage; D: marriages, total, incl. all possible combinations (e.g. single married to divorced).

Tabel 47. Antal vielser 1988 fordelt efter parternes alder
Marriages 1988 by age of both spouses

Brudens alder	Brudgommens								
	18 år	19 år	20 år	21 år	22 år	23 år	24 år	25 år	26 år
	1	2	3	4	5	6	7	8	9
I alt	48¹	116	237	480	870	1 167	1 624	1 888	1 936
15 år	3	1	1	1	-	-	1	-	-
16 »	2	3	2	1	2	3	-	2	-
17 »	2	3	2	4	10	2	4	6	4
18 »	15	16	30	31	32	16	15	5	9
19 »	7	22	25	48	45	42	31	23	21
20 »	2	18	49	78	93	73	82	50	50
21 »	3	12	32	98	164	171	187	141	106
22 »	2	6	29	63	171	236	247	227	190
23 »	-	6	13	41	128	226	285	298	239
24 »	2	2	14	23	56	146	286	332	311
25 »	1	5	8	21	48	79	160	297	312
26 »	2	1	5	15	36	50	101	180	245
27 »	-	-	3	13	18	28	61	99	153
28 »	-	1	-	6	16	17	40	58	75
29 »	-	1	3	4	10	16	29	49	77
30 »	-	-	-	5	7	3	16	26	39
31 »	-	1	1	2	2	6	19	16	21
32 »	-	1	2	1	1	2	5	16	19
33 »	-	-	1	-	-	6	4	11	12
34 »	-	1	-	1	1	2	5	4	8
35 år og derover	-	-	-	7	9	13	18	19	21
Uoplyst	7	16	17	17	21	30	28	29	24

¹ Heri medregnet 7 brudgomme under 18 år. ² Heri medregnet 1 brud under 15 år.

TRANSLATION. - HEADING, Columns 1-19: age of bridegroom; 19: not stated; 20: total.

Tabel 48. Antal viede 1988 pr. 1 000 personer fordelt efter køn, civilstand og alder
Persons marrying 1988 per 1 000 population, by sex, marital status and age

Aldersklasser	Mænd					Kvinder				
	Ugifte	Enke- mænd	Fra- skilte	I alt	Gennem- snitlig vielses- alder	Ugifte	Enker	Fra- skilte	I alt	Gennem- snitlig vielses- alder
	1	2	3	4	5	6	7	8	9	10
I alt	35,3	7,1	50,5	35,3	32,9	38,2	2,3	39,9	29,0	30,1
Under 20 år ¹	2,1	-	²	2,2	19,2	4,0	-	204,1	4,1	18,9
20-24 år	21,0	142,9	182,9	21,4	23,3	46,3	62,5	127,8	47,0	23,0
25-29 »	68,5	112,1	100,5	69,3	27,6	95,7	87,8	123,7	97,6	27,3
30-34 »	67,0	65,0	92,2	69,9	32,3	67,6	52,0	92,7	73,4	32,2
35-39 »	44,1	60,2	82,7	55,0	37,3	40,3	43,1	69,1	53,6	37,3
40-44 »	24,3	54,7	66,1	44,4	42,3	20,1	31,2	48,6	38,9	42,3
45-49 »	13,9	37,9	50,0	34,9	47,3	11,1	20,9	36,5	28,7	47,3
50-54 »	7,0	32,3	35,7	24,6	52,1	5,9	13,0	20,8	15,8	52,1
55-59 »	3,7	24,3	27,1	17,7	57,4	4,2	4,4	8,1	5,8	57,2
60-64 »	3,0	9,8	12,6	8,4	62,3	1,4	2,1	3,5	2,4	62,3
65-69 »	1,3	4,5	7,5	4,4	67,4	0,4	0,8	1,9	1,0	67,1
70 år og derover	0,6	1,5	3,8	1,6	75,7	0,3	0,2	0,9	0,3	75,1

¹ Kvinder 15-19 år, mænd 18-19 år. ² For få observationer til at beregne denne størrelse.

ANM. Den gennemsnitlige vielsesalder var i 1988 ved første ægteskab 29,6 år for mænd og 27,1 år for kvinder.

TRANSLATION. - HEADING, Columns 1-5: males; 6-10: females; 1 and 6: single; 2 and 7: widowed; 3 and 8: divorced; 4 and 9: total; 5 and 10: average age at marriage. - FRONT COLUMN: age groups.

alder										I alt	Age of bride
27 år	28 år	29 år	30 år	31 år	32 år	33 år	34 år	35 år og derover	Uoplyst		
10	11	12	13	14	15	16	17	18	19	20	
2 074	1 953	2 411	1 767	1 457	1 321	1 228	1 044	9 536	923	32 080	Total
-	-	-	-	-	-	-	-	-	1	8 ²	15 years
-	-	-	-	-	-	-	-	-	5	20	16 "
3	2	-	1	-	-	1	-	-	21	65	17 "
3	4	4	3	2	1	1	2	10	48	247	18 "
13	9	11	10	6	2	4	-	6	61	386	19 "
38	42	22	17	11	10	5	6	27	68	741	20 "
76	71	63	29	28	11	11	5	39	78	1 325	21 "
136	99	102	50	33	25	26	20	68	64	1 794	22 "
198	143	148	88	62	30	36	21	93	66	2 121	23 "
245	221	234	107	102	70	44	37	110	60	2 402	24 "
308	266	265	171	116	71	80	45	175	46	2 474	25 "
328	249	356	174	142	92	91	65	221	49	2 402	26 "
282	254	305	214	135	130	86	56	252	44	2 133	27 "
127	210	286	216	141	124	108	75	288	27	1 815	28 "
103	141	214	210	174	180	107	97	392	37	1 844	29 "
52	68	106	140	134	125	120	91	401	33	1 366	30 "
39	42	60	89	103	112	112	75	372	21	1 093	31 "
24	29	55	54	64	83	90	75	435	13	969	32 "
28	21	30	42	39	60	76	86	422	13	851	33 "
10	20	32	25	36	44	49	63	426	12	739	34 "
40	45	91	101	104	136	158	206	5 549	156	6 673	35 years and over
21	17	27	26	25	15	23	19	250	-	612	Not stated

Tabel 49. Antal viede pr. 1 000 ikke-gifte 1979-1988 fordelt efter køn og alder
Persons marrying per 1 000 non-married 1979-1988, by sex and age

Aldersklasser	1979	1980	1981	1982	1983	1984	1985	1986	1987	1988
A. Mænd i alt.....	39,8	36,7	34,0	31,6	34,0	34,8	34,4	34,9	34,6	35,3
Under 20 år ¹	3,8	3,1	2,3	2,0	2,4	1,9	2,1	2,3	2,1	2,2
20-24 år	42,6	36,8	31,9	26,5	25,9	25,2	23,7	22,5	21,4	21,4
25-29 "	90,6	80,8	73,0	67,9	71,0	72,7	70,7	71,2	69,6	69,3
30-34 "	72,0	67,6	62,7	59,9	65,5	67,9	68,5	68,0	66,1	69,9
35-39 "	54,7	52,3	49,5	49,2	53,2	53,7	53,8	54,3	52,7	55,0
40-44 "	38,7	37,1	38,6	34,3	42,9	43,6	42,6	43,7	45,2	44,4
45-49 "	29,8	28,8	29,3	27,5	30,9	32,1	33,9	34,4	35,2	34,9
50-54 "	20,8	21,8	21,4	20,8	23,4	23,0	22,4	25,1	27,1	24,6
55-59 "	14,4	14,4	14,6	13,6	16,8	17,9	16,5	18,6	18,8	17,7
60-64 "	8,2	7,6	8,2	6,4	8,8	9,6	8,5	10,1	8,4	8,4
65-69 "	4,4	4,0	4,7	4,8	5,5	5,3	4,7	4,9	5,7	4,4
70 år og derover	1,8	2,0	2,1	1,8	1,9	2,2	2,2	2,1	2,0	1,6
B. Kvinder i alt.....	31,1	28,7	26,7	24,8	26,9	27,9	28,0	28,9	28,6	29,0
Under 20 år ¹	10,9	8,9	7,1	5,6	5,3	5,2	4,8	5,0	4,6	4,1
20-24 år	89,3	79,1	68,4	60,3	58,6	56,9	54,2	52,3	48,3	47,0
25-29 "	106,8	95,0	89,3	83,9	90,8	94,8	94,1	95,6	94,2	97,6
30-34 "	74,1	72,2	66,6	59,7	69,5	69,3	71,8	71,7	71,5	73,4
35-39 "	54,2	49,1	47,5	45,5	52,1	51,3	51,8	52,3	51,6	53,6
40-44 "	34,9	34,6	33,6	34,1	38,6	38,9	38,0	40,0	41,2	38,9
45-49 "	21,9	22,9	23,8	22,7	24,7	28,2	27,4	29,8	31,0	28,7
50-54 "	10,8	11,1	11,3	10,4	14,2	14,8	12,3	15,2	15,3	15,8
55-59 "	5,6	4,7	5,3	5,6	5,9	6,7	6,0	6,4	6,4	5,8
60-64 "	2,2	2,0	2,9	1,9	2,2	2,6	2,5	2,7	2,9	2,4
65-69 "	1,2	1,3	1,3	1,1	1,4	1,6	1,5	1,4	1,3	1,0
70 år og derover	0,3	0,3	0,4	0,4	0,3	0,4	0,3	0,4	0,4	0,3

¹ Kvinder 15-19 år, mænd 18-19 år.

Tabel 50. Vielsestavler for hidtil ugifte personer for årene 1979-80, 1981-82, 1983-84, 1985-86
 Marriage tables for never-married persons, 1979-80, 1981-82, 1983-84, 1985-86 and 1987-88

Alder	Mænd									
	1979-80		1981-82		1983-84		1985-86		1987-88	
	Antal ugifte ¹	Vielses-hyppig-hed ²	Antal ugifte ¹	Vielses-hyppig-hed ²	Antal ugifte ¹	Vielses-hyppig-hed ²	Antal ugifte ¹	Vielses-hyppig-hed ²	Antal ugifte ¹	Vielses-hyppig-hed ²
1	2	3	4	5	6	7	8	9	10	
18 år.....	10 000	21	10 000	13	10 000	11	10 000	13	10 000	13
19 ».....	9 979	55	9 987	37	9 989	32	9 987	32	9 988	32
20 ».....	9 924	135	9 950	94	9 957	78	9 955	69	9 956	66
21 ».....	9 790	263	9 856	183	9 879	147	9 886	131	9 890	121
22 ».....	9 533	407	9 676	289	9 734	234	9 756	212	9 770	197
23 ».....	9 145	538	9 396	406	9 506	353	9 549	313	9 578	290
24 ».....	8 653	665	9 015	511	9 170	488	9 250	439	9 300	411
25 ».....	8 078	759	8 554	586	8 723	597	8 844	565	8 918	513
26 ».....	7 465	803	8 053	640	8 202	655	8 344	636	8 461	596
27 ».....	6 866	807	7 538	671	7 665	686	7 813	670	7 957	670
28 ».....	6 312	782	7 032	689	7 139	722	7 290	708	7 424	712
29 ».....	5 818	796	6 547	724	6 624	803	6 774	822	6 895	840
30 ».....	5 355	715	6 073	653	6 092	734	6 217	764	6 316	784
31 ».....	4 972	593	5 676	531	5 645	607	5 742	603	5 821	622
32 ».....	4 677	546	5 375	493	5 302	588	5 396	588	5 459	615
33 ».....	4 422	481	5 110	466	4 990	532	5 079	567	5 124	582
34 ».....	4 209	428	4 872	416	4 725	492	4 791	532	4 826	542
35 ».....	4 029	385	4 669	369	4 493	459	4 536	469	4 564	496
36 ».....	3 874	343	4 497	333	4 287	403	4 323	407	4 338	436
37 ».....	3 741	303	4 347	288	4 114	353	4 147	387	4 149	393
38 ».....	3 628	250	4 222	259	3 969	300	3 987	340	3 986	357
39 ».....	3 537	216	4 113	236	3 850	287	3 851	322	3 844	360
40 ».....	3 461	191	4 016	196	3 740	254	3 727	278	3 706	320
41 ».....	3 395	166	3 937	160	3 645	203	3 623	197	3 588	234
42 ».....	3 339	145	3 874	147	3 571	194	3 552	199	3 504	207
43 ».....	3 291	120	3 817	147	3 502	156	3 481	199	3 432	183
44 ».....	3 252	101	3 761	138	3 447	127	3 412	171	3 369	161
45 ».....	3 219	99	3 709	109	3 403	135	3 354	136	3 315	149
46 ».....	3 187	103	3 669	88	3 357	118	3 308	111	3 265	134
47 ».....	3 154	96	3 637	85	3 317	89	3 271	103	3 222	111
48 ».....	3 124	87	3 606	83	3 287	85	3 237	96	3 186	108
49 ».....	3 097	95	3 576	95	3 259	83	3 206	99	3 151	114
50 ».....	3 068	92	3 542	79	3 232	61	3 174	72	3 115	107
51 ».....	3 040	61	3 514	58	3 212	44	3 151	47	3 082	83
52 ».....	3 021	46	3 494	57	3 198	61	3 136	48	3 056	76
53 ».....	3 007	48	3 474	39	3 178	55	3 121	50	3 033	61
54 ».....	2 993	48	3 460	39	3 161	31	3 105	68	3 015	35
55 ».....	2 979	39	3 447	49	3 151	31	3 084	59	3 004	45
60 ».....	2 924	36	3 382	35	3 087	51	3 004	40	2 941	33
65 ».....	2 886	13	3 343	23	3 042	23	2 960	23	2 901	22

¹ Kolonnen »antal ugifte« angiver, hvorledes 10 000 ugifte ville svinde i antal, hvis indgåelse af ægteskab var eneste grund til afgang.

² Tallene angiver (i 10 000-dele) hyppigheden af vielse for hidtil ugifte i løbet af et år, fra en fødselsdag til den næste.

ANM. Vielsestavler er tidligere blevet offentliggjort i tabelværkerne »Ægteskaber, fødte og døde«, senest for perioden 1956-1969 (Statistisk Tabelværk 1973:XI):

og 1987-88

Alder	Kvinder									
	1979-80		1981-82		1983-84		1985-86		1987-88	
	Antal ugifte ¹	Vielses- hyppig- hed ²	Antal ugifte ¹	Vielses- hyppig- hed ²	Antal ugifte ¹	Vielses- hyppig- hed ²	Antal ugifte ¹	Vielses- hyppig- hed ²	Antal ugifte ¹	Vielses- hyppig- hed ²
11	12	13	14	15	16	17	18	19	20	
15 år.....	10 000	2	10 000	2	10 000	2	10 000	3	10 000	3
16 ».....	9 998	10	9 998	6	9 998	5	9 997	8	9 998	9
17 ».....	9 988	56	9 992	34	9 993	23	9 989	31	9 989	30
18 ».....	9 932	161	9 958	105	9 970	80	9 958	77	9 959	67
19 ».....	9 772	326	9 853	218	9 890	166	9 881	145	9 892	125
20 ».....	9 453	540	9 638	384	9 726	289	9 738	246	9 768	214
21 ».....	8 943	736	9 268	550	9 445	445	9 498	392	9 559	334
22 ».....	8 285	876	8 758	654	9 025	586	9 126	542	9 241	478
23 ».....	7 559	955	8 185	743	8 496	705	8 631	664	8 799	614
24 ».....	6 837	991	7 577	837	7 897	835	8 058	799	8 259	756
25 ».....	6 159	985	6 943	855	7 238	915	7 414	879	7 635	855
26 ».....	5 552	930	6 349	813	6 576	898	6 762	891	6 983	890
27 ».....	5 036	865	5 833	775	5 985	874	6 160	900	6 361	900
28 ».....	4 600	813	5 381	712	5 462	835	5 606	870	5 789	870
29 ».....	4 226	783	4 998	699	5 006	835	5 118	893	5 285	919
30 ».....	3 895	697	4 649	614	4 588	739	4 661	786	4 800	823
31 ».....	3 624	593	4 364	483	4 249	601	4 295	621	4 405	637
32 ».....	3 409	539	4 153	440	3 994	564	4 028	601	4 124	609
33 ».....	3 225	464	3 970	418	3 769	486	3 786	570	3 873	570
34 ».....	3 075	375	3 804	384	3 586	459	3 570	504	3 652	517
35 ».....	2 960	314	3 658	305	3 421	405	3 390	438	3 464	456
36 ».....	2 867	285	3 546	249	3 282	313	3 242	367	3 306	401
37 ».....	2 785	257	3 458	247	3 179	280	3 123	318	3 173	346
38 ».....	2 713	226	3 373	226	3 090	246	3 024	290	3 064	298
39 ».....	2 652	209	3 297	200	3 014	231	2 936	283	3 973	302
40 ».....	2 597	179	3 231	185	2 944	188	2 853	257	2 883	252
41 ».....	2 551	135	3 171	167	2 889	152	2 780	206	2 811	207
42 ».....	2 517	139	3 118	160	2 845	156	2 723	207	2 753	182
43 ».....	2 482	151	3 068	135	2 801	125	2 667	160	2 703	134
44 ».....	2 445	136	3 027	124	2 766	99	2 624	158	2 666	135
45 ».....	2 412	113	2 989	112	2 739	110	2 583	167	2 630	125
46 ».....	2 385	100	2 956	96	2 709	117	2 540	122	2 598	103
47 ».....	2 361	101	2 928	81	2 677	88	2 509	113	2 571	103
48 ».....	2 337	77	2 904	62	2 653	73	2 481	99	2 545	98
49 ».....	2 319	70	2 886	59	2 634	88	2 456	109	2 520	120
50 ».....	2 303	56	2 869	60	2 611	101	2 429	123	2 490	100
51 ».....	2 290	47	2 852	50	2 585	75	2 399	83	2 465	58
52 ».....	2 279	61	2 838	47	2 566	66	2 379	54	2 451	60
53 ».....	2 265	53	2 825	41	2 549	80	2 366	57	2 437	63
54 ».....	2 253	43	2 813	32	2 529	67	2 353	49	2 422	59
55 ».....	2 243	39	2 804	26	2 512	41	2 341	41	2 408	41
60 ».....	2 210	21	2 748	34	2 464	29	2 302	10	2 371	29
65 ».....	2 196	10	2 722	19	2 441	15	2 292	14	2 345	11

TRANSLATION. - HEADING, Columns 1-10: males; 11-20: females; Antal ugifte: never-married. Vielseshyppighed: first marriage rate; - FRONT COLUMN: age (years).

Tabel 51. Antal viede 1988 fordelt efter mandens og kvindens bopælsamt mv., vielsesmyndighed og pr. 1 000 ikke-gifte

Persons marrying in 1988, by husband's and wife's counties of residence and by type of marriage ceremony; marriage rates (per 1 000 non-married)

	Mænd				Kvinder			
	Kirke- lige 1	Borger- lige 2	Viede i alt ¹ 3	Pr. 1 000 ikke-gifte ² 4	Kirke- lige 5	Borger- lige 6	Viede i alt ¹ 7	Pr. 1 000 ikke-gifte ² 8
Københavns Kommune	1 549	1 763	3 412	56,0	1 598	1 808	3 526	63,5
Frederiksberg »	287	337	636	70,1	301	365	683	79,9
Københavns Amt	1 951	1 765	3 791	78,2	1 961	1 798	3 856	99,5
Frederiksborg »	1 237	1 002	2 270	87,5	1 251	991	2 288	114,5
Roskilde »	827	590	1 433	85,9	822	582	1 424	110,1
Vestsjællands »	886	682	1 577	69,7	881	683	1 581	92,1
Storstrøms »	797	617	1 429	76,2	799	612	1 429	102,7
Bornholms »	139	116	256	78,5	138	120	259	111,4
Fyns »	1 441	1 086	2 544	65,1	1 450	1 066	2 543	82,6
Sønderjyllands »	731	579	1 325	65,6	735	581	1 335	92,0
Ribe »	774	456	1 245	68,3	781	466	1 266	93,4
Vejle »	1 133	727	1 877	69,2	1 146	730	1 898	92,2
Ringkøbing »	1 042	477	1 528	71,0	1 052	480	1 543	100,2
Århus »	2 022	1 675	3 732	64,9	2 033	1 721	3 801	79,3
Viborg »	725	440	1 174	64,9	733	440	1 182	92,2
Nordjyllands »	1 607	1 156	2 782	67,4	1 622	1 169	2 817	91,4
Udlandet	216	650	1 069	.	61	506	649	.
Hele landet	17 364	14 118	32 080	69,1	17 364	14 118	32 080	88,4

¹ Inkl. uoplyst vielsesmyndighed. ² Viede i alt pr. 1 000 ikke-gifte 20-34 årige.

TRANSLATION. - HEADING, Columns 1-4: males; 5-8: females; 1 and 5: married in church; 2 and 6: married in civil ceremony; 3 and 7: persons marrying, total (incl. type of marriage ceremony unknown); 4 and 8: persons marrying per 1 000 non-married population aged 20-34 years. - FRONT COLUMN: counties; Udlandet: outside Denmark; Hele landet: all Denmark.

F. Opløste ægteskaber

Tabel 52. Antal indgåede og opløste ægteskaber 1963–1988
Marriages contracted and dissolved 1963–1988

	Indgåede ægteskaber	Opløste ægteskaber				Flere indgåede end opløste ægteskaber	Opløste ægteskaber pr. 1 000 bestående	
		I alt	Ved mandens død	Ved hustruens død	Ved skilsmisse		Ved død	Ved skilsmisse
	1	2	3	4	5	6	7	8
1963	38 580	27 352	13 805	7 087	6 460	11 228	18,6	5,5
1964	39 565	27 925	14 429	7 013	6 483	11 640	18,9	5,5
1965	41 693	28 552	14 759	7 266	6 527	13 141	19,2	5,4
1966	41 424	29 189	15 226	7 237	6 726	12 235	19,4	5,5
1967	41 158	28 984	14 984	7 061	6 939	12 174	18,8	5,7
1968	39 457	29 216	14 696	6 948	7 572	10 241	18,3	6,1
1969	39 158	31 033	15 076	7 002	8 955	8 125	18,6	7,2
1970	36 376	31 978	15 242	7 212	9 524	4 398	18,7	7,6
1971	32 801	36 044	15 601	7 042	13 401	÷ 3 243	18,7	10,8
1972	31 073	36 674	16 161	7 379	13 134	÷ 5 601	19,5	9,7
1973	30 813	35 639	15 960	7 042	12 637	÷ 4 826	19,1	10,2
1974	33 182	36 632	16 434	7 066	13 132	÷ 3 450	19,6	10,7
1975	31 782	36 292	16 067	6 961	13 264	÷ 4 510	19,3	10,6
1976	31 192	37 429	16 973	7 392	13 064	÷ 6 237	20,5	10,5
1977	32 174	36 428	16 202	6 843	13 383	÷ 4 254	19,5	10,8
1978	28 763	36 921	16 779	7 070	13 072	÷ 8 158	20,3	10,6
1979	27 842	37 578	17 238	7 296	13 044	÷ 9 736	21,0	10,7
1980	26 448	38 715	17 636	7 486	13 593	÷ 12 267	21,7	11,2
1981	25 411	39 360	17 556	7 379	14 425	÷ 13 949	21,8	12,1
1982	24 330	39 011	16 942	7 448	14 621	÷ 14 681	21,6	12,4
1983	27 096	39 589	17 502	7 324	14 763	÷ 12 493	22,2	12,7
1984	28 624	39 160	17 209	7 461	14 490	÷ 10 536	22,3	12,6
1985	29 322	39 189	17 422	7 382	14 385	÷ 9 867	22,6	12,6
1986	30 773	39 250	17 095	7 665	14 490	÷ 8 477	22,7	12,8
1987	31 132	39 066	17 161	7 524	14 381	÷ 7 934	22,8	12,7
1988	32 080	39 238	16 894	7 627	14 717	÷ 7 158	22,7	13,1

TRANSLATION. – HEADING, Column 1: marriages contracted; 2–5: marriages dissolved; 2: total; 3: by death of husband; 4: by death of wife; 5: by divorce; 6: contracted minus dissolved; 7–8: marriages dissolved per 1 000 married couples; 7: by death; 8: by divorce.

Tabel 53. Antal skilsmisser fordelt efter ægtefællernes alder
Divorces by age of both spouses

Hustruens alder	Mandens alder												1988 i alt	1981–1985 gnsntl.	
	18–19 år	20–24 år	25–29 år	30–34 år	35–39 år	40–44 år	45–49 år	50–54 år	55–59 år	60–64 år	65–69 år	70 år og derover			Uangiven
	1	2	3	4	5	6	7	8	9	10	11	12	13	14	15
15–19 år	2	22	9	4	1	–	–	1	–	–	–	–	4	43	43
20–24 »	3	279	437	166	57	17	7	3	–	–	1	–	27	997	1 150
25–29 »	–	117	900	862	297	103	31	14	8	2	2	–	36	2 372	2 731
30–34 »	–	14	198	1 125	993	342	97	36	9	1	2	–	44	2 861	3 100
35–39 »	1	13	66	231	1 095	974	215	68	27	6	2	1	25	2 724	3 015
40–44 »	–	7	17	67	261	1 204	782	180	57	23	13	3	23	2 637	2 029
45–49 »	–	2	11	5	65	192	619	404	115	39	18	6	10	1 486	1 136
50–54 »	–	1	3	5	12	34	106	317	193	61	31	10	7	780	612
55–59 »	–	1	2	1	3	9	26	43	162	93	28	22	1	391	350
60–64 »	–	–	1	–	1	–	6	5	24	71	62	23	–	193	185
65–69 »	–	–	2	–	–	–	–	1	9	12	43	40	1	108	72
70 år og derover	–	–	–	–	–	–	–	1	1	5	12	36	–	55	44
Uangiven	–	5	12	18	12	10	5	4	2	1	1	–	–	70	70
1988 i alt	6	461	1 658	2 484	2 797	2 885	1 894	1 077	607	314	215	141	178	14 717	•
1981–85 gnsntl.	7	430	1 891	2 980	3 270	2 280	1 471	933	554	308	160	101	152	•	14 537

TRANSLATION. – HEADING, Columns 1–13: age of husband; 13: not stated; 14: total; 15: average. – FRONT COLUMN: age of wife.

Tabel 54. Antal skilsmisser fordelt efter ægteskabets varighed og hustruens alder
Divorces by duration of marriage and age of wife

Hustruens alder	Ægteskabets varighed													1988 i alt	1981-1985 gnsntl.
	Under 1 år	1 år	2 år	3 år	4 år	5 år	6-7 år	8-9 år	10-14 år	15-19 år	20-24 år	25 år og dero.	Uangiven		
	1	2	3	4	5	6	7	8	9	10	11	12	13	14	15
15-19 år	18	19	3	3	-	-	-	-	-	-	-	-	-	43	43
20-24 "	124	216	325	184	97	33	11	-	1	-	-	-	6	997	1 150
25-29 "	88	217	409	362	320	274	446	186	63	-	-	-	7	2 372	2 731
30-34 "	58	134	207	227	216	223	426	489	817	57	-	-	7	2 861	3 100
35-39 "	62	80	117	114	108	92	211	219	770	851	90	1	9	2 724	3 015
40-44 "	32	53	89	80	68	78	127	113	328	677	910	75	7	2 637	2 029
45-49 "	14	37	40	55	33	32	53	64	122	158	417	452	9	1 486	1 136
50-54 "	8	18	24	15	13	16	32	25	59	49	78	438	5	780	612
55-59 "	5	3	3	6	12	8	12	11	36	33	21	231	10	391	350
60-64 "	1	1	3	2	1	3	4	3	16	14	5	136	4	193	185
65-69 "	1	2	2	2	1	1	3	2	5	3	5	73	8	108	72
70 år og dero...	-	-	-	1	-	2	-	-	2	2	2	45	1	55	44
Uangiven	6	5	5	6	5	1	7	3	13	2	3	1	13	70	70
1988 i alt	417	785	1 227	1 057	874	763	1 332	1 115	2 232	1 846	1 531	1 452	86	14 717	.
1981-85 gnsntl.	271	592	961	1 007	948	876	1 499	1 230	2 428	2 067	1 306	1 216	136	.	14 537

TRANSLATION. - HEADING, Columns 1-13: duration of marriage; 13: not stated; 14: total; 15: average. - FRONT COLUMN: age of wife.

Tabel 55. Antal skilsmisser fordelt efter ægteskabets varighed
Divorces by duration of marriage

	1961-1965 gnsntl.	1966-1970 gnsntl.	1972-1975 gnsntl.	1976-1980 gnsntl.	1981-1985 gnsntl.	1988
A. Ægteskabets varighed						
Under 1 år	86	112	210	248	271	417
1 år	264	302	558	562	592	785
2 "	451	542	883	925	961	1 227
3 "	538	721	985	964	1 007	1 057
4 "	532	730	977	897	948	874
5 "	1 817	620	926	826	876	763
6 "		526	838	743	790	694
7 "		455	766	663	709	638
8 "		363	676	624	656	593
9 "		330	604	583	574	522
10-14 år	1 050	1 164	2 090	2 424	2 428	2 232
15-19 "	725	837	1 260	1 569	2 067	1 846
20-24 "	481	612	854	949	1 306	1 531
25 år og derover	553	629	910	1 001	1 216	1 452
Uangiven	-	-	505	253	136	86
B. I alt	6 497	7 943	13 042	13 231	14 537	14 717
C. Gennemsnitlig varighed	10,9	10,6	10,5	11,0	11,6	11,6

TRANSLATION. - FRONT COLUMN: A: duration of marriage; B: total number of divorces; C: average duration of marriages.

Tabel 56. Antal skilsmisser 1985–1988 fordelt efter, hvornår ægteskabet blev stiftet
 Divorces 1985–1988 by year of marriage

Vielsesår	Antal indgåede ægteskaber 1	Antal skilsmisser			
		1985 2	1986 3	1987 4	1988 5
Før 1940		22	17	10	19
1940	35 262	12	6	3	2
1941	33 719	7	4	10	7
1942	35 825	15	9	8	7
1943	36 738	14	10	9	13
1944	37 524	16	14	13	12
1945	36 341	30	20	16	21
1946	40 257	16	24	23	13
1947	39 910	22	21	18	22
1948	39 279	29	32	28	33
1949	37 496	49	46	32	25
1950	38 838	42	45	41	28
1951	36 575	56	38	38	29
1952	35 724	62	54	51	38
1953	35 293	79	66	59	44
1954	34 973	75	80	60	46
1955	35 027	87	85	72	72
1956	34 215	123	105	96	84
1957	34 310	147	124	98	93
1958	33 795	142	131	137	91
1959	34 414	177	131	128	115
1960	35 897	229	187	174	171
1961	36 364	244	231	192	186
1962	37 513	285	237	229	182
1963	38 580	323	290	252	236
1964	39 565	330	318	323	262
1965	41 693	379	390	324	314
1966	41 424	418	380	328	314
1967	41 158	480	437	404	361
1968	39 457	364	418	412	364
1969	39 158	422	434	373	434
1970	36 376	392	420	391	365
1971	32 801	429	388	377	339
1972	31 073	419	387	358	345
1973	30 813	463	451	373	375
1974	33 182	550	484	454	437
1975	31 782	538	489	518	420
1976	31 192	643	563	520	451
1977	32 174	725	593	558	484
1978	28 763	671	624	577	520
1979	27 842	784	680	574	562
1980	26 448	740	766	670	651
1981	25 411	909	822	701	636
1982	24 330	972	845	778	711
1983	27 096	825	990	936	802
1984	28 624	407	886	1 027	976
1985	29 322	117	503	884	1 137
1986	30 773	.	121	497	1 034
1987	31 132	.	.	134	597
1988	32 080	.	.	.	151
Uoplyst	-	105	94	93	86
I alt	...	14 385	14 490	14 381	14 717

TRANSLATION. – HEADING, Column 1: number of marriages; 2–5: number of divorces. – FRONT COLUMN: year of marriage.

Tabel 57. Antal fraskilte pr. 1 000 gifte 1978-1988 fordelt efter køn og alder
Persons getting divorced per 1 000 married 1978-1988, by sex and age

Aldersklasser	1978	1979	1980	1981	1982	1983	1984	1985	1986	1987	1988
A. Mænd i alt....	10,6	10,7	11,2	12,1	12,4	12,7	12,6	12,6	12,8	12,7	13,1
Under 20 år ¹	19,7	51,3	49,5	32,0	20,1	33,8	21,6	19,5	46,7	47,2	12,0
20-24 år	22,8	24,5	28,2	32,3	35,0	34,4	34,8	34,5	36,0	36,0	41,0
25-29 »	23,4	24,2	26,2	28,7	30,1	30,0	27,6	29,4	30,1	29,6	32,4
30-34 »	19,9	20,2	21,4	24,1	25,0	25,3	24,8	24,9	25,8	25,4	25,6
35-39 »	16,4	17,1	18,2	20,1	20,3	20,9	20,8	21,3	21,5	21,5	22,1
40-44 »	13,2	13,3	14,0	15,4	16,1	17,4	18,1	17,7	18,1	18,1	18,1
45-49 »	9,7	9,9	10,5	11,1	12,5	13,1	13,8	13,6	13,6	14,2	14,9
50-54 »	6,4	6,7	7,4	7,6	7,8	9,0	9,5	9,7	9,5	9,7	9,9
55-59 »	4,6	4,5	4,3	4,4	5,1	5,3	5,5	5,5	5,9	5,8	6,1
60-64 »	2,7	2,6	2,7	2,8	2,8	3,2	3,2	3,0	3,4	3,6	3,2
65-69 »	1,8	1,8	1,7	1,8	2,0	1,7	1,8	2,0	1,8	2,1	2,5
70 år og derover ...	0,8	0,7	0,8	0,7	0,7	0,8	0,8	0,7	0,8	0,8	1,0
B. Kvinder i alt...	10,8	10,9	11,5	12,3	12,7	12,9	12,8	12,9	13,0	13,0	13,4
Under 20 år ¹	25,5	21,6	23,8	26,9	29,8	25,2	28,2	24,9	29,1	26,4	24,6
20-24 år	25,2	27,1	29,3	33,5	34,6	35,3	34,9	36,4	36,8	36,5	39,8
25-29 »	23,3	22,9	25,3	27,5	29,1	29,9	27,7	28,6	29,4	30,1	30,3
30-34 »	18,3	19,3	20,2	22,1	22,6	22,3	22,9	23,5	23,6	23,4	24,9
35-39 »	14,8	15,4	16,4	18,1	18,5	18,7	19,3	19,4	20,0	20,1	20,2
40-44 »	11,3	11,3	11,9	13,5	14,4	15,9	16,3	16,1	16,2	16,3	16,7
45-49 »	7,4	7,4	8,0	8,1	9,5	9,9	11,1	11,1	11,4	11,8	12,0
50-54 »	4,8	4,6	5,2	5,3	5,5	5,9	6,3	6,0	6,6	6,7	7,3
55-59 »	2,9	2,9	3,1	3,0	3,1	3,6	3,8	3,6	3,6	3,7	4,1
60-64 »	2,1	1,9	1,5	1,8	2,0	2,0	1,9	2,3	2,1	2,2	2,2
65-69 »	1,1	0,9	1,1	1,2	0,9	1,0	1,0	1,0	1,3	1,3	1,5
70 år og derover ...	0,5	0,6	0,5	0,4	0,6	0,5	0,4	0,5	0,6	0,5	0,6

¹ Kvinder 15-19 år, mænd 18-19 år.

TRANSLATION. - FRONT COLUMN: age groups; A: males; B: females.

Tabel 58. Antal skilsmisser 1988 fordelt efter mandens og kvindens bopælsamt m.v., bevillingsmyndighed og pr. 1 000 bestående ægteskaber

Divorces 1988 by husband's and wife's counties of residence and by authority granting the divorce; divorce rates (per 1 000)

	Mænd				Kvinder			
	Over- svrighed	Dom- stole	I alt	Pr. 1 000 bestående ægteskaber	Over- svrighed	Dom- stole	I alt	Pr. 1 000 bestående ægteskaber
	1	2	3	4	5	6	7	8
Københavns Kommune	1 644	109	1 753	24,6	1 584	144	1 728	24,2
Frederiksberg »	294	25	319	22,6	258	21	279	19,4
Københavns Amt	1 847	138	1 985	15,1	1 964	159	2 123	16,0
Frederiksborg »	1 091	92	1 183	15,6	1 146	98	1 244	16,4
Roskilde »	640	52	692	14,3	649	56	705	14,5
Vestjællands »	693	55	748	12,1	723	52	775	12,5
Storstrøms »	633	57	690	12,0	632	58	690	12,0
Bornholms »	120	10	130	12,5	132	10	142	13,6
Fyns »	1 125	61	1 186	12,0	1 155	81	1 236	12,5
Sønderjyllands »	529	45	574	10,3	528	49	577	10,4
Ribe »	469	47	516	10,9	475	43	518	10,9
Vejle »	765	55	820	11,4	752	71	823	11,5
Ringkøbing »	467	34	501	8,6	498	41	539	9,2
Århus »	1 423	90	1 513	12,6	1 473	107	1 580	13,1
Viborg »	387	33	420	8,2	406	40	446	8,7
Nordjyllands »	957	98	1 055	10,0	937	97	1 034	9,8
Udlandet	472	160	632	.	244	34	278	.
Hele landet	13 556	1 161	14 717	13,1	13 556	1 161	14 717	13,4

TRANSLATION. - HEADING, Columns 1-4: males; 5-8: females; 1 and 5: administrative authority; 2 and 6: court of law; 3 and 7: total; 4 and 8: divorces per 1 000 married couples. - FRONT COLUMN: counties; Udlandet: outside Denmark; Hele landet: all Denmark.

**Tabel 59. Antal ægteskaber opløst i 1988 ved den ene ægtefælles død, fordelt efter ægtefæl-
lernes alder ved dødsfaldet**

Marriages dissolved in 1988 through the death of one of the spouses, by age of spouses at time of death

A. Ægteskaber opløst ved mandens død																
Enkens alder	Den afdøde mands alder															I alt 16
	15-19 år	20-24 år	25-29 år	30-34 år	35-39 år	40-44 år	45-49 år	50-54 år	55-59 år	60-64 år	65-69 år	70-74 år	75-79 år	80-84 år	85 år og dero.	
	1	2	3	4	5	6	7	8	9	10	11	12	13	14	15	
15-19 år	-	-	-	-	-	-	-	-	-	-	-	-	-	-	-	-
20-24 »	-	11	14	4	-	4	-	-	1	-	-	-	-	-	-	34
25-29 »	-	2	23	29	12	10	-	3	2	1	1	-	-	-	-	83
30-34 »	-	-	4	37	46	23	7	6	3	1	2	1	1	-	-	131
35-39 »	-	-	3	6	65	80	26	18	15	5	2	1	-	-	-	221
40-44 »	-	-	1	1	22	137	169	58	28	20	9	3	3	1	1	453
45-49 »	-	-	-	-	6	23	152	218	99	58	35	8	4	1	-	604
50-54 »	-	-	-	-	-	4	31	248	360	206	93	51	17	2	1	1 013
55-59 »	-	-	-	-	-	1	5	37	378	610	307	111	52	19	6	1 526
60-64 »	-	-	-	-	-	-	1	7	67	609	941	393	133	49	11	2 211
65-69 »	-	-	-	-	-	-	-	2	5	120	891	1 103	474	149	45	2 789
70-74 »	-	-	-	-	-	-	-	-	8	18	173	971	1 211	467	122	2 970
75-79 »	-	-	-	-	-	-	-	-	-	2	24	203	1 064	994	315	2 602
80-84 »	-	-	-	-	-	-	-	-	-	1	5	20	195	686	643	1 550
85 år og dero...	-	-	-	-	-	-	-	-	-	-	-	2	10	86	484	582
I alt	-	13	45	77	151	282	391	597	966	1651	2483	2867	3164	2454	1628	16 769 ¹

B. Ægteskaber opløst ved hustruens død																
Enke- mandens alder	Den afdøde hustrus alder															I alt 32
	15-19 år	20-24 år	25-29 år	30-34 år	35-39 år	40-44 år	45-49 år	50-54 år	55-59 år	60-64 år	65-69 år	70-74 år	75-79 år	80-84 år	85 år og dero.	
	17	18	19	20	21	22	23	24	25	26	27	28	29	30	31	
15-19 år	-	-	-	-	-	-	-	-	-	-	-	-	-	-	-	-
20-24 »	-	4	-	1	-	-	-	-	-	-	-	-	-	-	-	5
25-29 »	-	5	8	3	2	1	-	-	1	-	-	-	-	-	-	20
30-34 »	-	2	14	26	6	6	1	-	-	-	-	-	-	-	-	55
35-39 »	-	1	4	22	32	14	8	2	-	-	-	-	-	1	-	84
40-44 »	-	-	3	7	51	97	24	4	5	1	1	-	-	-	1	194
45-49 »	-	-	1	2	5	87	123	25	5	2	2	-	-	-	-	252
50-54 »	-	-	-	4	4	18	115	156	42	6	4	1	-	-	-	350
55-59 »	-	-	-	-	1	7	43	176	211	63	19	6	1	-	-	527
60-64 »	-	-	1	-	1	2	14	42	256	313	92	17	5	-	-	743
65-69 »	-	-	-	-	-	1	2	29	101	344	403	121	27	7	1	1 036
70-74 »	-	-	-	-	-	1	2	5	23	119	438	464	148	29	2	1 231
75-79 »	-	-	-	-	-	-	-	1	4	31	157	437	505	151	31	1 317
80-84 »	-	-	-	-	-	-	-	-	1	7	26	108	370	341	100	953
85 år og dero...	-	-	-	-	-	-	-	-	-	3	9	22	89	244	306	673
I alt	-	12	31	65	102	234	332	440	649	889	1 151	1 176	1 145	773	441	7 440 ¹

¹ Heri ikke medregnet 125 enker og 187 enkemænd med bopæl i udlandet.

TRANSLATION. - A: marriages dissolved through death of husband. - HEADING, Columns 1-15: age of deceased husband; 16: total. - FRONT COLUMN: age of widow. - B: marriages dissolved through death of wife. - HEADING, Columns 17-31: age of deceased wife; 32: total. - FRONT COLUMN: age of widower.

Tabel 60. Ægteskabsopløsningstavler for ægteskaber indgået i 1950, 1955, 1960, 1965, 1970, 1975, 1980 og 1985

Dissolution tables for marriages contracted in 1950, 1955, 1960, 1965, 1970, 1975, 1980 and 1985

Ægteskabets varighed	Antal tilbageværende ægteskaber ¹	Opløsningshyppighed ²			Samlet afgang ³		
		Skilsmisse	Død	I alt	Skilsmisse	Død	I alt
	1	2	3	4	5	6	7
Ægteskaber indgået i 1950							
0 år	10 000	27	18	45	27	18	45
1 »	9 955	85	18	103	112	36	148
2 »	9 852	120	20	140	230	56	286
3 »	9 714	164	19	183	389	75	464
4 »	9 536	162	22	184	543	96	639
5 »	9 361	151	22	173	684	117	801
6 »	9 199	128	22	150	802	137	939
7 »	9 061	107	23	130	899	158	1 057
8 »	8 943	102	26	128	990	181	1 171
9 »	8 829	91	28	119	1 070	206	1 276
10 »	8 724	81	29	110	1 141	231	1 372
11 »	8 628	75	35	110	1 206	261	1 467
12 »	8 533	68	38	106	1 264	293	1 557
13 »	8 443	62	39	101	1 316	326	1 642
14 »	8 358	58	44	102	1 364	363	1 727
15 »	8 273	57	47	104	1 411	402	1 813
16 »	8 187	55	55	110	1 456	447	1 903
17 »	8 097	52	62	114	1 498	497	1 995
18 »	8 005	55	67	122	1 542	551	2 093
19 »	7 907	57	73	130	1 587	609	2 196
20 »	7 804	63	81	144	1 636	672	2 308
21 »	7 692	73	99	172	1 692	748	2 440
22 »	7 560	60	108	168	1 737	830	2 567
23 »	7 433	69	117	186	1 788	917	2 705
24 »	7 295	53	125	178	1 827	1 008	2 835
25 »	7 165	46	137	183	1 860	1 106	2 966
26 »	7 034	50	155	205	1 895	1 215	3 110
27 »	6 890	45	166	211	1 926	1 329	3 255
28 »	6 745	44	181	225	1 956	1 451	3 407
29 »	6 593	35	200	235	1 979	1 583	3 562
30 »	6 438	26	222	248	1 996	1 726	3 722
31 »	6 278	27	242	269	2 013	1 878	3 891
32 »	6 109	28	263	291	2 030	2 039	4 069
33 »	5 931	25	288	313	2 045	2 210	4 255
34 »	5 745	23	318	341	2 058	2 393	4 451
35 »	5 549	20	346	366	2 069	2 585	4 654
36 »	5 346	21	385	406	2 080	2 791	4 871
37 »	5 129	15	392	407	2 086	2 994	5 079
38 »	4 921						
Ægteskaber indgået i 1955							
0 år	10 000	28	15	43	28	15	43
1 »	9 957	71	15	86	99	30	129
2 »	9 871	118	16	134	215	46	261
3 »	9 739	159	16	175	370	62	432

¹ Kolonnen »antal tilbageværende ægteskaber« angiver, hvorledes 10 000 ægteskaber ville svinde i antal når enten skilsmisse eller død er afgangsårsag. ² Tallene angiver (i 10 000-dele) hyppigheden af opløsning af ægteskab i løbet af et år. ³ Tallene i kolonne 7 angiver det samlede antal ægteskaber, som ifølge tavlen (kol. 1) er blevet opløst et givet antal år efter ægteskabets indgåelse. I kolonnerne 5 og 6 er denne samlede afgang opdelt på afgangsårsagerne skilsmisse og død.

TRANSLATION. - HEADING, Column 1: couples staying married; 2-4: dissolution rate (number per 10 000); 5-7: cumulative decrease in number of couples staying married; 2 and 5: divorce; 3 and 6: death; 4 and 7: total. - FRONT COLUMN: duration of marriage (in years) for marriages contracted in 1950, 1955, 1960, 1965, 1970, 1975, 1980 and 1985.

Tabel 60. **Ægteskabsopløsningstavler for ægteskaber indgået i 1950, 1955, 1960, 1965, 1970,**
(fortsat) **Dissolution tables for marriages contracted in 1950, 1955, 1960, 1965, 1970, 1975, 1980 and 1985 (continued)**

Ægteskabets varighed	Antal til- bageværende ægteskaber ¹ 1	Opløsningshyppighed ²			Samlet afgang ³		
		Skilsmisse 2	Død 3	I alt 4	Skilsmisse 5	Død 6	I alt 7
Ægteskaber indgået i 1955							
4 år	9 568	151	20	171	515	81	596
5 "	9 404	142	20	162	648	100	748
6 "	9 252	126	18	144	764	117	881
7 "	9 119	101	19	120	856	134	990
8 "	9 010	93	23	116	940	155	1 095
9 "	8 905	89	26	115	1 019	178	1 197
10 "	8 803	77	26	103	1 087	201	1 288
11 "	8 712	76	32	108	1 153	229	1 382
12 "	8 618	72	36	108	1 215	260	1 475
13 "	8 525	76	38	114	1 280	292	1 572
14 "	8 428	74	38	112	1 342	324	1 666
15 "	8 334	90	46	136	1 417	362	1 779
16 "	8 221	92	50	142	1 493	403	1 896
17 "	8 104	96	61	157	1 571	452	2 023
18 "	7 977	86	64	150	1 640	503	2 143
19 "	7 857	79	73	152	1 702	560	2 262
20 "	7 738	88	78	166	1 770	620	2 390
21 "	7 610	80	89	169	1 831	688	2 519
22 "	7 481	76	100	176	1 888	763	2 651
23 "	7 349	60	101	161	1 932	837	2 769
24 "	7 231	66	112	178	1 980	918	2 898
25 "	7 102	56	128	184	2 020	1 009	3 029
26 "	6 971	53	136	189	2 057	1 104	3 161
27 "	6 839	50	150	200	2 091	1 207	3 298
28 "	6 702	57	165	222	2 129	1 318	3 447
29 "	6 553	50	182	232	2 162	1 437	3 599
30 "	6 401	39	206	245	2 187	1 569	3 756
31 "	6 244	37	226	263	2 210	1 710	3 920
32 "	6 080	33	243	276	2 235	1 851	4 086
33 "	5 914						
Ægteskaber indgået i 1960							
0 år	10 000	27	12	39	27	12	39
1 "	9 961	74	13	87	101	25	126
2 "	9 874	126	14	140	225	39	264
3 "	9 736	165	14	179	385	53	438
4 "	9 562	162	13	175	540	65	605
5 "	9 395	155	16	171	686	80	766
6 "	9 234	133	19	152	809	97	906
7 "	9 094	116	21	137	915	116	1 031
8 "	8 969	119	20	139	1 022	134	1 156
9 "	8 844	116	22	138	1 125	153	1 278
10 "	8 722	134	24	158	1 242	174	1 416
11 "	8 584	149	28	177	1 370	198	1 568
12 "	8 432	135	31	166	1 484	224	1 708
13 "	8 292	119	34	153	1 583	252	1 835
14 "	8 165	126	39	165	1 686	284	1 970
15 "	8 030	106	44	150	1 771	319	2 090
16 "	7 910	115	44	159	1 862	354	2 216
17 "	7 784	103	49	152	1 942	392	2 334

1, 2, 3 Se side 101.

1975, 1980 og 1985

Ægteskabets varighed	Antal til- bageværende ægteskaber ¹ 1	Opløsningshyppighed ²			Samlet afgang ³		
		Skilsmisse 2	Død 3	I alt 4	Skilsmisse 5	Død 6	I alt 7
Ægteskaber indgået i 1960							
18 år	7 666	103	60	163	2 021	438	2 459
19 "	7 541	101	66	167	2 097	488	2 585
20 "	7 415	108	70	178	2 177	540	2 717
21 "	7 283	98	80	178	2 249	598	2 847
22 "	7 153	115	87	202	2 331	660	2 991
23 "	7 009	94	100	194	2 397	730	3 127
24 "	6 873	100	106	206	2 466	803	3 269
25 "	6 731	82	119	201	2 521	883	3 404
26 "	6 596	76	132	208	2 571	970	3 541
27 "	6 459	79	146	226	2 630	1 061	3 691
28 "	6 309						
Ægteskaber indgået i 1965							
0 år	10 000	20	10	30	20	10	30
1 "	9 970	65	11	76	85	21	106
2 "	9 894	116	12	128	200	33	233
3 "	9 767	190	12	202	385	45	430
4 "	9 570	214	13	227	590	57	647
5 "	9 353	243	14	257	817	70	887
6 "	9 113	248	14	262	1 043	83	1 126
7 "	8 874	228	16	244	1 245	97	1 342
8 "	8 658	189	19	208	1 409	113	1 522
9 "	8 478	190	20	210	1 570	130	1 700
10 "	8 300	166	23	189	1 708	149	1 857
11 "	8 143	165	24	189	1 842	169	2 011
12 "	7 989	167	25	192	1 975	189	2 164
13 "	7 836	128	28	156	2 075	211	2 286
14 "	7 714	150	34	184	2 191	237	2 428
15 "	7 572	140	38	178	2 297	266	2 563
16 "	7 437	137	42	179	2 399	297	2 696
17 "	7 304	148	42	190	2 507	328	2 835
18 "	7 165	133	46	179	2 602	361	2 963
19 "	7 037	143	53	196	2 703	398	3 101
20 "	6 899	138	66	204	2 798	444	3 242
21 "	6 758	121	68	189	2 880	490	3 370
22 "	6 630	116	70	186	2 956	533	3 489
23 "	6 511						
Ægteskaber indgået i 1970							
0 år	10 000	49	11	60	49	11	60
1 "	9 940	149	12	161	197	23	220
2 "	9 780	262	12	274	453	35	488
3 "	9 512	298	13	311	737	47	784
4 "	9 216	291	14	305	1 005	60	1 065
5 "	8 935	275	15	290	1 251	73	1 324
6 "	8 676	258	17	275	1 475	88	1 563
7 "	8 437	235	16	251	1 673	102	1 775
8 "	8 225	197	19	216	1 835	118	1 953

1, 2, 3 Se side 101.

Tabel 60. **Ægteskabsopløsningstavler for ægteskaber indgået i 1950, 1955, 1960, 1965, 1970, 1975, 1980 og 1985**

(fortsat) Dissolution tables for marriages contracted in 1950, 1955, 1960, 1965, 1970, 1975, 1980 and 1985 (continued)

Ægteskabets varighed	Antal tilbageværende ægteskaber ¹	Opløsningshyppighed ²			Samlet afgang ³		
		Skilsmisse 2	Død 3	I alt 4	Skilsmisse 5	Død 6	I alt 7
Ægteskaber indgået i 1970							
9 år	8 047	200	21	221	1 996	135	2 131
10 »	7 869	211	24	235	2 162	154	2 316
11 »	7 684	173	27	200	2 295	175	2 470
12 »	7 530	185	27	212	2 435	195	2 630
13 »	7 370	186	27	213	2 572	215	2 787
14 »	7 213	162	33	195	2 689	239	2 928
15 »	7 072	163	35	198	2 804	264	3 068
16 »	6 932	159	37	196	2 914	290	3 204
17 »	6 796	149	43	192	3 016	319	3 335
18 »	6 665						
Ægteskaber indgået i 1975							
0 år	10 000	65	11	76	65	11	76
1 »	9 924	156	12	168	220	23	243
2 »	9 757	314	12	326	526	35	561
3 »	9 439	307	14	321	816	48	864
4 »	9 136	323	14	337	1 111	61	1 172
5 »	8 828	330	18	348	1 402	77	1 479
6 »	8 521	306	19	325	1 663	93	1 756
7 »	8 244	272	19	291	1 887	109	1 996
8 »	8 004	258	24	282	2 094	128	2 222
9 »	7 778	231	27	258	2 274	149	2 423
10 »	7 577	209	26	235	2 432	169	2 601
11 »	7 399	210	28	238	2 587	190	2 777
12 »	7 223	213	30	243	2 738	209	2 947
13 »	7 053						
Ægteskaber indgået i 1980							
0 år	10 000	110	14	124	110	14	124
1 »	9 876	211	15	226	318	29	347
2 »	9 653	402	17	419	705	45	750
3 »	9 250	409	19	428	1 084	63	1 147
4 »	8 853	349	21	370	1 393	82	1 475
5 »	8 525	343	22	365	1 685	101	1 786
6 »	8 214	319	22	341	1 947	119	2 066
7 »	7 934	323	25	347	2 200	142	2 342
8 »	7 658						
Ægteskaber indgået i 1985							
0 år	10 000	119	17	136	119	17	136
1 »	9 864	237	19	256	353	36	389
2 »	9 611	392	22	414	729	57	786
3 »	9 214						

1, 2, 3 Se side 101.

G. Indenlandske flytninger

Tabel 61. Antal tilflyttede til de enkelte amter mv. 1988 fordelt efter køn og alder
Internal migration into counties, 1988, by sex and age

	København Kommune 1	Frederiks- berg Kommune 2	København Amt 3	Frederiks- borg Amt 4	Roskilde Amt 5	Vest- sjællands Amt 6	Stor- strøms Amt 7	Born- holms Amt 8
I. Mænd i alt.....	17 998	4 859	14 054	6 747	5 072	4 946	4 346	546
0- 4 år	434	116	883	443	332	312	279	43
5- 9 »	246	71	510	282	223	254	228	25
10-14 »	285	68	400	272	196	257	221	18
15-19 »	1 704	355	1 200	535	431	446	376	58
20-24 »	6 958	1 588	3 444	1 405	1 087	1 009	869	146
25-29 »	3 358	1 076	2 662	1 230	925	738	601	85
30-34 »	1 677	547	1 631	758	572	541	426	54
35-39 »	1 010	302	1 064	535	371	400	327	42
40-44 »	865	244	875	437	360	301	325	27
45-49 »	563	178	495	270	204	188	182	19
50-54 »	333	118	290	148	125	121	144	10
55-59 »	213	75	208	111	77	122	130	5
60-64 »	148	49	150	120	58	103	127	8
65-69 »	97	33	95	91	60	78	58	4
70-74 »	50	14	53	53	22	38	32	1
75 år og derover.....	57	25	94	57	29	38	21	1
II. Kvinder i alt.....	16 934	4 696	13 089	6 222	4 768	4 352	3 818	503
0- 4 år	388	120	844	434	329	331	265	45
5- 9 »	247	64	461	249	240	196	199	31
10-14 »	254	63	369	258	201	212	189	22
15-19 »	2 874	580	1 623	662	608	523	423	65
20-24 »	7 551	1 855	3 875	1 389	1 137	1 001	842	109
25-29 »	2 425	879	2 194	1 029	769	603	473	74
30-34 »	932	332	1 159	613	391	404	326	49
35-39 »	509	176	688	350	284	255	258	27
40-44 »	545	170	508	346	250	203	196	24
45-49 »	430	125	350	221	156	150	163	18
50-54 »	245	100	227	144	95	112	126	10
55-59 »	159	69	169	111	76	95	118	9
60-64 »	120	48	146	126	63	111	109	6
65-69 »	107	28	133	105	53	59	48	3
70-74 »	62	38	97	48	38	45	28	6
75 år og derover.....	86	49	246	137	78	52	55	5
I-II. I alt.....	34 932	9 555	27 143	12 969	9 840	9 298	8 164	1 049
0- 4 år	822	236	1 727	877	661	643	544	88
5- 9 »	493	135	971	531	463	450	427	56
10-14 »	539	131	769	530	397	469	410	40
15-19 »	4 578	935	2 823	1 197	1 039	969	799	123
20-24 »	14 509	3 443	7 319	2 794	2 224	2 010	1 711	255
25-29 »	5 783	1 955	4 856	2 259	1 694	1 341	1 074	159
30-34 »	2 609	879	2 790	1 371	963	945	752	103
35-39 »	1 519	478	1 752	885	655	655	585	69
40-44 »	1 410	414	1 383	783	610	504	521	51
45-49 »	993	303	845	491	360	338	345	37
50-54 »	578	218	517	292	220	233	270	20
55-59 »	372	144	377	222	153	217	248	14
60-64 »	268	97	296	246	121	214	236	14
65-69 »	204	61	228	196	113	137	106	7
70-74 »	112	52	150	101	60	83	60	7
75 år og derover.....	143	74	340	194	107	90	76	6

Fyns Amt	Sønderjyllands Amt	Ribe Amt	Vejle Amt	Ringkøbing Amt	Århus Amt	Viborg Amt	Nordjyllands Amt	I alt	
9	10	11	12	13	14	15	16	17	
5 369	3 527	3 231	5 339	3 919	8 657	3 467	4 604	96 681	I. Males, total
336	235	185	339	239	403	244	289	5 112	0- 4 years
233	154	122	230	169	275	152	187	3 361	5- 9 "
201	163	128	210	135	266	137	173	3 130	10-14 "
557	420	420	595	504	950	382	490	9 423	15-19 "
1 471	955	921	1 463	1 123	2 923	918	1 381	27 661	20-24 "
867	526	511	940	667	1 518	594	760	17 058	25-29 "
521	348	323	544	339	792	329	417	9 819	30-34 "
372	206	201	322	239	477	218	274	6 360	35-39 "
304	176	168	248	193	371	196	222	5 312	40-44 "
153	104	78	164	107	226	95	136	3 162	45-49 "
87	70	65	78	55	148	61	61	1 914	50-54 "
68	62	40	56	50	85	33	51	1 386	55-59 "
79	49	27	60	54	92	36	63	1 223	60-64 "
60	32	23	35	23	64	40	53	846	65-69 "
35	16	11	30	8	32	13	23	431	70-74 "
25	11	8	25	14	35	19	24	483	75 years and over
4 886	3 140	2 881	4 716	3 547	7 970	3 025	4 076	88 623	II. Females, total
342	230	202	317	208	443	223	258	4 979	0- 4 years
201	169	132	203	162	276	135	185	3 150	5- 9 "
179	140	123	201	131	227	135	143	2 847	10-14 "
577	421	466	630	600	1 165	425	545	12 187	15-19 "
1 470	869	873	1 403	1 123	2 874	842	1 279	28 492	20-24 "
749	443	372	728	520	1 215	459	612	13 544	25-29 "
412	248	203	387	250	583	260	296	6 845	30-34 "
260	174	137	260	181	312	142	183	4 196	35-39 "
182	115	119	190	111	289	135	170	3 553	40-44 "
128	88	69	108	71	164	79	93	2 413	45-49 "
85	81	56	65	48	117	46	75	1 632	50-54 "
75	47	35	62	34	79	38	48	1 224	55-59 "
81	46	32	53	48	91	31	63	1 174	60-64 "
46	32	29	36	18	47	29	47	820	65-69 "
38	14	13	34	18	41	15	29	564	70-74 "
61	23	20	39	24	47	31	50	1 003	75 years and over
10 255	6 667	6 112	10 055	7 466	16 627	6 492	8 680	185 304	I-II. Total
678	465	387	656	447	846	467	547	10 091	0- 4 years
434	323	254	433	331	551	287	372	6 511	5- 9 "
380	303	251	411	266	493	272	316	5 977	10-14 "
1 134	841	886	1 225	1 104	2 115	807	1 035	21 610	15-19 "
2 941	1 824	1 794	2 866	2 246	5 797	1 760	2 660	56 153	20-24 "
1 616	969	883	1 668	1 187	2 733	1 053	1 372	30 602	25-29 "
933	596	526	931	589	1 375	589	713	16 664	30-34 "
632	380	338	582	420	789	360	457	10 556	35-39 "
486	291	287	438	304	660	331	392	8 865	40-44 "
281	192	147	272	178	390	174	229	5 575	45-49 "
172	151	121	143	103	265	107	136	3 546	50-54 "
143	109	75	118	84	164	71	99	2 610	55-59 "
160	95	59	113	102	183	67	126	2 397	60-64 "
106	64	52	71	41	111	69	100	1 666	65-69 "
73	30	24	64	26	73	28	52	995	70-74 "
86	34	28	64	38	82	50	74	1 486	75 years and over

TRANSLATION. - HEADING, Columns 1-16: counties; 17: total.

Tabel 62. Antal fraflyttede fra de enkelte amter mv. 1988 fordelt efter køn og alder
Internal migration out of counties, 1988, by sex and age

	København Kommune 1	Frederiks- berg Kommune 2	København Amt 3	Frederiks- borg Amt 4	Roskilde Amt 5	Vest- sjællands Amt 6	Stor- strøms Amt 7	Born- holms Amt 8
I. Mænd i alt.....	16 721	4 648	15 866	7 108	5 097	4 679	4 222	725
0- 4 år	1 060	250	703	334	241	244	240	37
5- 9 »	517	112	546	230	202	179	167	38
10-14 »	447	97	465	269	188	220	153	30
15-19 »	866	260	1 356	742	558	548	553	97
20-24 »	3 675	1 105	4 610	2 143	1 397	1 345	1 151	230
25-29 »	3 740	1 009	2 722	963	777	685	580	102
30-34 »	2 302	591	1 554	617	466	436	382	61
35-39 »	1 322	389	1 033	497	369	306	265	49
40-44 »	974	297	955	488	355	255	271	33
45-49 »	579	194	625	270	181	158	150	22
50-54 »	330	97	417	186	131	87	94	9
55-59 »	254	71	302	130	92	81	67	4
60-64 »	249	57	266	116	66	56	54	5
65-69 »	159	58	171	65	37	42	42	5
70-74 »	91	29	76	29	24	18	26	2
75 år og derover.....	156	32	65	29	13	19	27	1
II. Kvinder i alt.....	15 741	4 526	14 715	6 542	4 594	4 117	3 710	668
0- 4 år	1 018	243	695	331	229	237	237	34
5- 9 »	436	107	498	267	182	175	160	33
10-14 »	348	99	493	211	170	159	158	23
15-19 »	1 223	413	2 060	1 065	715	704	680	131
20-24 »	4 536	1 417	4 866	2 017	1 440	1 255	1 037	213
25-29 »	3 328	930	1 952	769	562	514	424	74
30-34 »	1 612	443	1 011	437	302	291	252	52
35-39 »	806	237	681	330	261	202	177	24
40-44 »	577	187	677	357	211	168	149	30
45-49 »	370	124	521	245	167	121	133	20
50-54 »	292	76	348	160	107	76	69	10
55-59 »	220	56	258	108	72	72	48	6
60-64 »	227	61	247	94	84	55	67	6
65-69 »	193	43	157	61	42	32	60	4
70-74 »	150	30	90	48	26	20	30	3
75 år og derover.....	405	60	161	42	24	36	29	5
I-II. I alt.....	32 462	9 174	30 581	13 650	9 691	8 796	7 932	1 393
0- 4 år	2 078	493	1 398	665	470	481	477	71
5- 9 »	953	219	1 044	497	384	354	327	71
10-14 »	795	196	958	480	358	379	311	53
15-19 »	2 089	673	3 416	1 807	1 273	1 252	1 233	228
20-24 »	8 211	2 522	9 476	4 160	2 837	2 600	2 188	443
25-29 »	7 068	1 939	4 674	1 732	1 339	1 199	1 004	176
30-34 »	3 914	1 034	2 565	1 054	768	727	634	113
35-39 »	2 128	626	1 714	827	630	508	442	73
40-44 »	1 551	484	1 632	845	566	423	420	63
45-49 »	949	318	1 146	515	348	279	283	42
50-54 »	622	173	765	346	238	163	163	19
55-59 »	474	127	560	238	164	153	115	10
60-64 »	476	118	513	210	150	111	121	11
65-69 »	352	101	328	126	79	74	102	9
70-74 »	241	59	166	77	50	38	56	5
75 år og derover.....	561	92	226	71	37	55	56	6

Fyns Amt	Senderjyllands Amt	Ribe Amt	Vejle Amt	Ringkøbing Amt	Århus Amt	Viborg Amt	Nordjyllands Amt	I alt	
9	10	11	12	13	14	15	16	17	
4 828	3 544	3 428	5 219	4 107	7 986	3 815	4 688	96 681	I. Males, total
241	169	204	262	218	432	212	265	5 112	0- 4 years
157	135	128	177	135	298	144	196	3 361	5- 9 "
170	117	125	188	125	251	122	163	3 130	10-14 "
595	472	459	666	523	723	495	510	9 423	15-19 "
1 515	1 226	1 097	1 641	1 427	2 365	1 235	1 499	27 661	20-24 "
874	552	505	846	635	1 657	579	832	17 058	25-29 "
465	295	305	462	332	813	348	390	9 819	30-34 "
254	185	173	297	210	508	224	279	6 360	35-39 "
220	127	145	243	183	371	174	221	5 312	40-44 "
119	87	117	135	124	180	102	119	3 162	45-49 "
66	59	55	79	60	122	50	72	1 914	50-54 "
41	37	39	62	42	87	36	41	1 386	55-59 "
40	36	31	63	38	74	36	36	1 223	60-64 "
32	26	24	49	25	55	24	32	846	65-69 "
19	8	12	21	16	25	17	18	431	70-74 "
20	13	9	28	14	25	17	15	483	75 years and over
4 242	3 192	2 998	4 805	3 793	7 441	3 333	4 206	88 623	II. Females, total
258	177	177	276	188	438	203	238	4 979	0- 4 years
156	121	127	191	124	266	143	164	3 150	5- 9 "
166	114	120	176	120	228	122	140	2 847	10-14 "
555	599	519	754	659	883	581	646	12 187	15-19 "
1 422	1 137	991	1 678	1 435	2 456	1 135	1 457	28 492	20-24 "
693	405	391	629	505	1 350	410	608	13 544	25-29 "
321	202	209	317	231	624	229	312	6 845	30-34 "
201	112	132	205	129	368	135	196	4 196	35-39 "
140	95	106	179	147	263	126	141	3 553	40-44 "
84	63	70	101	80	154	74	86	2 413	45-49 "
57	54	42	78	40	118	57	48	1 632	50-54 "
56	32	30	56	44	73	37	56	1 224	55-59 "
39	32	30	59	28	75	31	39	1 174	60-64 "
27	21	19	42	23	49	18	29	820	65-69 "
24	8	15	26	22	37	17	18	564	70-74 "
43	20	20	38	18	59	15	28	1 003	75 years and over
9 070	6 736	6 426	10 024	7 900	15 427	7 148	8 894	185 304	I-II. Total
499	346	381	538	406	870	415	503	10 091	0- 4 years
313	256	255	368	259	564	287	360	6 511	5- 9 "
336	231	245	364	245	479	244	303	5 977	10-14 "
1 150	1 071	978	1 420	1 182	1 606	1 076	1 156	21 610	15-19 "
2 937	2 363	2 088	3 319	2 862	4 821	2 370	2 956	56 153	20-24 "
1 567	957	896	1 475	1 140	3 007	989	1 440	30 602	25-29 "
786	497	514	779	563	1 437	577	702	16 664	30-34 "
455	297	305	502	339	876	359	475	10 556	35-39 "
360	222	251	422	330	634	300	362	8 865	40-44 "
203	150	187	236	204	334	176	205	5 575	45-49 "
123	113	97	157	100	240	107	120	3 546	50-54 "
97	69	69	118	86	160	73	97	2 610	55-59 "
79	68	61	122	66	149	67	75	2 397	60-64 "
59	47	43	91	48	104	42	61	1 666	65-69 "
43	16	27	47	38	62	34	36	995	70-74 "
63	33	29	66	32	84	32	43	1 486	75 years and over

Tabel 63. Antal nettotilflyttede til de enkelte amter mv. 1988 fordelt efter køn og alder
 Net internal migration into counties, 1988, by sex and age

	København Kommune 1	Frederiks- berg Kommune 2	København Amt 3	Frederiks- borg Amt 4	Roskilde Amt 5	Vest- sjællands Amt 6	Stor- strøms Amt 7	Born- holms Amt 8
I. Mænd i alt.....	1 277	211	÷ 1 812	÷ 361	÷ 25	267	124	÷ 179
0- 4 år	÷ 626	÷ 134	180	109	91	68	39	6
5- 9 »	÷ 271	÷ 41	÷ 36	52	21	75	61	÷ 13
10-14 »	÷ 162	÷ 29	÷ 65	3	8	37	68	÷ 12
15-19 »	838	95	÷ 156	÷ 207	÷ 127	÷ 102	÷ 177	÷ 39
20-24 »	3 283	483	÷ 1 166	÷ 738	÷ 310	÷ 336	÷ 282	÷ 84
25-29 »	÷ 382	67	÷ 60	267	148	53	21	÷ 17
30-34 »	÷ 625	÷ 44	77	141	106	105	44	÷ 7
35-39 »	÷ 312	÷ 87	31	38	2	94	62	÷ 7
40-44 »	÷ 109	÷ 53	÷ 80	÷ 51	5	46	54	÷ 6
45-49 »	÷ 16	÷ 16	÷ 130	»	23	30	32	÷ 3
50-54 »	3	21	÷ 127	÷ 38	÷ 6	34	50	1
55-59 »	÷ 41	4	÷ 94	÷ 19	÷ 15	41	63	1
60-64 »	÷ 101	÷ 8	÷ 116	4	÷ 8	47	73	3
65-69 »	÷ 62	÷ 25	÷ 76	26	23	36	16	÷ 1
70-74 »	÷ 41	÷ 15	÷ 23	24	÷ 2	20	6	÷ 1
75 år og derover.....	÷ 99	÷ 7	29	28	16	19	÷ 6	-
II. Kvinder i alt.....	1 193	170	÷ 1 626	÷ 320	174	235	108	÷ 165
0- 4 år	÷ 630	÷ 123	149	103	100	94	28	11
5- 9 »	÷ 189	÷ 43	÷ 37	÷ 18	58	21	39	÷ 2
10-14 »	÷ 94	÷ 36	÷ 124	47	31	53	31	÷ 1
15-19 »	1 651	167	÷ 437	÷ 403	÷ 107	÷ 181	÷ 257	÷ 66
20-24 »	3 015	438	÷ 991	÷ 628	÷ 303	÷ 254	÷ 195	÷ 104
25-29 »	÷ 903	÷ 51	242	260	207	89	49	-
30-34 »	÷ 680	÷ 111	148	176	89	113	74	÷ 3
35-39 »	÷ 297	÷ 61	7	20	23	53	81	3
40-44 »	÷ 32	÷ 17	÷ 169	÷ 11	39	35	47	÷ 6
45-49 »	60	1	÷ 171	÷ 24	÷ 11	29	30	÷ 2
50-54 »	÷ 47	24	÷ 121	÷ 16	÷ 12	36	57	-
55-59 »	÷ 61	13	÷ 89	3	4	23	70	3
60-64 »	÷ 107	÷ 13	÷ 101	32	÷ 21	56	42	-
65-69 »	÷ 86	÷ 15	÷ 24	44	11	27	÷ 12	÷ 1
70-74 »	÷ 88	8	7	-	12	25	÷ 2	3
75 år og derover.....	÷ 319	÷ 11	85	95	54	16	26	-
I-II. I alt.....	2 470	381	÷ 3 438	÷ 681	149	502	232	÷ 344
0- 4 år	÷ 1 256	÷ 257	329	212	191	162	67	17
5- 9 »	÷ 460	÷ 84	÷ 73	34	79	96	100	÷ 15
10-14 »	÷ 256	÷ 65	÷ 189	50	39	90	99	÷ 13
15-19 »	2 489	262	÷ 593	÷ 610	÷ 234	÷ 283	÷ 434	÷ 105
20-24 »	6 298	921	÷ 2 157	÷ 1 366	÷ 613	÷ 590	÷ 477	÷ 188
25-29 »	÷ 1 285	16	182	527	355	142	70	÷ 17
30-34 »	÷ 1 305	÷ 155	225	317	195	218	118	÷ 10
35-39 »	÷ 609	÷ 148	38	58	25	147	143	÷ 4
40-44 »	÷ 141	÷ 70	÷ 249	÷ 62	44	81	101	÷ 12
45-49 »	44	÷ 15	÷ 301	÷ 24	12	59	62	÷ 5
50-54 »	÷ 44	45	÷ 248	÷ 54	÷ 18	70	107	1
55-59 »	÷ 102	17	÷ 183	÷ 16	÷ 11	64	133	4
60-64 »	÷ 208	÷ 21	÷ 217	36	÷ 29	103	115	3
65-69 »	÷ 148	÷ 40	÷ 100	70	34	63	4	÷ 2
70-74 »	÷ 129	÷ 7	÷ 16	24	10	45	4	2
75 år og derover.....	÷ 418	÷ 18	114	123	70	35	20	-

Fyns Amt 9	Sønderjyllands Amt 10	Ribe Amt 11	Vejle Amt 12	Ringkøbing Amt 13	Århus Amt 14	Viborg Amt 15	Nordjyllands Amt 16	I alt 17	
541	÷ 17	÷ 197	120	÷ 188	671	÷ 348	÷ 84	-	I. Males, total
95	66	÷ 19	77	21	÷ 29	32	24	-	0- 4 years
76	19	÷ 6	53	34	÷ 23	8	÷ 9	-	5- 9 »
31	46	3	22	10	15	15	10	-	10-14 »
÷ 38	÷ 52	÷ 39	÷ 71	÷ 19	227	÷ 113	÷ 20	-	15-19 »
÷ 44	÷ 271	÷ 176	÷ 178	÷ 304	558	÷ 317	÷ 118	-	20-24 »
÷ 7	÷ 26	6	94	32	÷ 139	15	÷ 72	-	25-29 »
56	53	18	82	7	÷ 21	÷ 19	27	-	30-34 »
118	21	28	25	29	÷ 31	÷ 6	÷ 5	-	35-39 »
84	49	23	5	10	-	22	1	-	40-44 »
34	17	÷ 39	29	÷ 17	46	÷ 7	17	-	45-49 »
21	11	10	÷ 1	÷ 5	26	11	÷ 11	-	50-54 »
27	25	1	÷ 6	8	÷ 2	÷ 3	10	-	55-59 »
39	13	÷ 4	÷ 3	16	18	-	27	-	60-64 »
28	6	÷ 1	÷ 14	÷ 2	9	16	21	-	65-69 »
16	8	÷ 1	9	÷ 8	7	÷ 4	5	-	70-74 »
5	÷ 2	÷ 1	÷ 3	-	10	2	9	-	75 years and over
644	÷ 52	÷ 117	÷ 89	÷ 246	529	÷ 308	÷ 130	-	II. Females, total
84	53	25	41	20	5	20	20	-	0- 4 years
45	48	5	12	38	10	÷ 8	21	-	5- 9 »
13	26	3	25	11	÷ 1	13	3	-	10-14 »
22	÷ 178	÷ 53	÷ 124	÷ 59	282	÷ 156	÷ 101	-	15-19 »
48	÷ 268	÷ 118	÷ 275	÷ 312	418	÷ 293	÷ 178	-	20-24 »
56	38	÷ 19	99	15	÷ 135	49	4	-	25-29 »
91	46	÷ 6	70	19	÷ 41	31	÷ 16	-	30-34 »
59	62	5	55	52	÷ 56	7	÷ 13	-	35-39 »
42	20	13	11	÷ 36	26	9	29	-	40-44 »
44	25	÷ 1	7	÷ 9	10	5	7	-	45-49 »
28	27	14	÷ 13	8	÷ 1	÷ 11	27	-	50-54 »
19	15	5	6	÷ 10	6	1	÷ 8	-	55-59 »
42	14	2	÷ 6	20	16	-	24	-	60-64 »
19	11	10	÷ 6	÷ 5	÷ 2	11	18	-	65-69 »
14	6	÷ 2	8	÷ 4	4	÷ 2	11	-	70-74 »
18	3	-	1	6	÷ 12	16	22	-	75 years and over
1 185	÷ 69	÷ 314	31	÷ 434	1 200	÷ 656	÷ 214	-	I-II. Total
179	119	6	118	41	÷ 24	52	44	-	0- 4 years
121	67	÷ 1	65	72	÷ 13	-	12	-	5- 9 »
44	72	6	47	21	14	28	13	-	10-14 »
÷ 16	÷ 230	÷ 92	÷ 195	÷ 78	509	÷ 269	÷ 121	-	15-19 »
4	÷ 539	÷ 294	÷ 453	÷ 616	976	÷ 610	÷ 296	-	20-24 »
49	12	÷ 13	193	47	÷ 274	64	÷ 68	-	25-29 »
147	99	12	152	26	÷ 62	12	11	-	30-34 »
177	83	33	80	81	÷ 87	1	÷ 18	-	35-39 »
126	69	36	16	÷ 26	26	31	30	-	40-44 »
78	42	÷ 40	36	÷ 26	56	÷ 2	24	-	45-49 »
49	38	24	÷ 14	3	25	-	16	-	50-54 »
46	40	6	-	÷ 2	4	÷ 2	2	-	55-59 »
81	27	÷ 2	÷ 9	36	34	-	51	-	60-64 »
47	17	9	÷ 20	÷ 7	7	27	39	-	65-69 »
30	14	÷ 3	17	÷ 12	11	÷ 6	16	-	70-74 »
23	1	÷ 1	÷ 2	6	÷ 2	18	31	-	75 years and over

TRANSLATION. - HEADING, Columns 1-16: counties; 17: total.

Tabel 64. **Antal flytninger mellem amter 1988 fordelt efter kombineret til- og fraflytnings-**
Inter-county migration, 1988, by counties moved out of and into

Fraflyttet fra	København Kommune	Frederiks- berg Kommune	København Amt	Frederiks- borg Amt	Roskilde Amt	Vest- sjællands Amt	Stor- strøms Amt
Tilflyttet til	1	2	3	4	5	6	7
1. Københavns Kommune.....	.	4 669	13 613	4 314	2 382	1 822	1 709
2. Frederiksberg »	4 764	.	2 045	746	416	286	250
3. Københavns Amt	12 885	1 909	.	3 377	2 386	1 294	1 187
4. Frederiksborg »	3 792	751	4 205	.	757	638	564
5. Roskilde »	2 422	408	3 118	812	.	1 038	844
6. Vestsjællands »	1 862	263	1 898	847	1 209	.	1 437
7. Storstrøms »	1 600	244	1 695	729	1 047	1 466	.
8. Bornholms »	224	27	164	96	64	71	67
9. Fyns »	1 115	187	911	609	329	561	506
10. Sønderjyllands »	356	55	388	215	124	201	177
11. Ribe »	330	56	225	165	78	130	111
12. Vejle »	470	73	471	251	177	259	211
13. Ringkøbing »	439	80	271	224	107	141	151
14. Århus »	1 204	260	822	682	276	474	388
15. Viborg »	344	43	235	195	115	147	123
16. Nordjyllands »	655	149	520	388	224	268	207
17. I alt	32 462	9 174	30 581	13 650	9 691	8 796	7 932

Tabel 65. **Antal nettoflytninger mellem amter 1988 fordelt efter kombineret til- og fra-**
Net inter-county migration, 1988, by counties moved out of and into

Nettofraflyttet fra	København Kommune	Frederiks- berg Kommune	København Amt	Frederiks- borg Amt	Roskilde Amt	Vest- sjællands Amt	Stor- strøms Amt
Nettotilflyttet til	1	2	3	4	5	6	7
1. Københavns Kommune.....	.	÷ 95	728	522	÷ 40	÷ 40	109
2. Frederiksberg »	95	.	136	÷ 5	8	23	6
3. Københavns Amt	÷ 728	÷ 136	.	÷ 828	÷ 732	÷ 604	÷ 508
4. Frederiksborg »	÷ 522	5	828	.	÷ 55	÷ 209	÷ 165
5. Roskilde »	40	÷ 8	732	55	.	÷ 171	÷ 203
6. Vestsjællands »	40	÷ 23	604	209	171	.	÷ 29
7. Storstrøms »	÷ 109	÷ 6	508	165	203	29	.
8. Bornholms »	÷ 173	÷ 16	÷ 90	1	÷ 2	÷ 13	8
9. Fyns »	÷ 28	÷ 15	89	229	112	147	165
10. Sønderjyllands »	÷ 149	÷ 18	1	4	31	82	68
11. Ribe »	÷ 110	÷ 12	÷ 85	22	6	÷ 8	21
12. Vejle »	÷ 84	÷ 8	91	53	52	63	28
13. Ringkøbing »	÷ 42	5	.	45	23	34	72
14. Århus »	÷ 411	÷ 45	÷ 35	132	÷ 20	68	135
15. Viborg »	÷ 53	÷ 14	÷ 25	23	43	46	15
16. Nordjyllands »	÷ 236	5	÷ 44	54	51	51	46
17. I alt	÷ 2 470	÷ 381	3 438	681	÷ 149	÷ 502	÷ 232

amt mv.

Bornholms Amt 8	Fyns Amt 9	Sønderjyllands Amt 10	Ribe Amt 11	Vejle Amt 12	Ringkøbing Amt 13	Århus Amt 14	Viborg Amt 15	Nordjyllands Amt 16	I alt 17	
397	1 143	505	440	554	481	1 615	397	891	34 932	1.
43	202	73	68	81	75	305	57	144	9 555	2.
254	822	387	310	380	271	857	260	564	27 143	3.
95	380	211	143	198	179	550	172	334	12 969	4.
66	217	93	72	125	84	296	72	173	9 840	5.
84	414	119	138	196	107	406	101	217	9 298	6.
59	341	109	90	183	79	253	108	161	8 164	7.
.	57	32	42	35	35	84	20	31	1 049	8.
67	.	929	600	1 505	539	1 343	421	633	10 255	9.
38	773	.	1 087	1 243	468	879	273	390	6 667	10.
29	589	1 054	.	1 145	903	687	263	347	6 112	11.
39	1 407	1 183	1 116	.	1 009	2 345	452	592	10 055	12.
47	445	402	886	964	.	1 564	1 060	685	7 466	13.
95	1 401	1 049	911	2 352	1 929	.	2 185	2 599	16 627	14.
25	300	220	215	421	1 050	1 926	.	1 133	6 492	15.
55	579	370	308	642	691	2 317	1 307	.	8 680	16.
1 393	9 070	6 736	6 426	10 024	7 900	15 427	7 148	8 894	185 304	17.

TRANSLATION. - HEADING, Columns 1-16: counties moved out of; 17: total. - FRONT COLUMN: counties moved into.

flytningsamt mv.

Bornholms Amt 8	Fyns Amt 9	Sønderjyllands Amt 10	Ribe Amt 11	Vejle Amt 12	Ringkøbing Amt 13	Århus Amt 14	Viborg Amt 15	Nordjyllands Amt 16	I alt 17	
173	28	149	110	84	42	411	53	236	2 470	1.
16	15	18	12	8	÷ 5	45	14	÷ 5	381	2.
90	÷ 89	÷ 1	85	÷ 91	0	35	25	44	÷ 3 438	3.
÷ 1	÷ 229	÷ 4	÷ 22	÷ 53	÷ 45	÷ 132	÷ 23	÷ 54	÷ 681	4.
2	÷ 112	÷ 31	÷ 6	÷ 52	÷ 23	20	÷ 43	÷ 51	149	5.
13	÷ 147	÷ 82	8	÷ 63	÷ 34	÷ 68	÷ 46	÷ 51	502	6.
÷ 8	÷ 165	÷ 68	÷ 21	÷ 28	÷ 72	÷ 135	÷ 15	÷ 46	232	7.
.	÷ 10	÷ 6	13	÷ 4	÷ 12	÷ 11	÷ 5	÷ 24	÷ 344	8.
10	.	156	11	98	94	÷ 58	121	54	1 185	9.
6	÷ 156	.	33	60	66	÷ 170	53	20	÷ 69	10.
÷ 13	÷ 11	÷ 33	.	29	17	÷ 224	48	39	÷ 314	11.
4	÷ 98	÷ 60	÷ 29	.	45	÷ 7	31	÷ 50	31	12.
12	÷ 94	÷ 66	÷ 17	÷ 45	.	÷ 365	10	÷ 6	÷ 434	13.
11	58	170	224	7	365	.	259	282	1 200	14.
5	÷ 121	÷ 53	÷ 48	÷ 31	÷ 10	÷ 259	.	÷ 174	÷ 656	15.
24	÷ 54	÷ 20	÷ 39	50	6	÷ 282	174	.	÷ 214	16.
344	÷ 1 185	69	314	÷ 31	434	÷ 1 200	656	214	.	17.

TRANSLATION. - HEADING, Columns 1-16: counties moved out of; 17: total. - FRONT COLUMN: counties moved into.

Tabel 66. Samtlige indenlandske flytninger 1988 fordelt efter køn og alder
Internal migration, 1988, by sex and age

Alder	Flytninger mellem kommuner			Flytninger inden for kommuner			Samtlige indenlandske flytninger		
	Mænd 1	Kvinder 2	I alt 3	Mænd 4	Kvinder 5	I alt 6	Mænd 7	Kvinder 8	I alt 9
0- 4 år	9 413	9 078	18 491	16 984	16 170	33 154	26 397	25 248	51 645
5- 9 »	6 216	5 934	12 150	12 150	11 659	23 809	18 366	17 593	35 959
10-14 »	6 026	5 557	11 583	10 840	10 864	21 704	16 866	16 421	33 287
15-19 »	17 877	23 381	41 258	24 011	34 809	58 820	41 888	58 190	100 078
20-24 »	44 990	45 356	90 346	63 004	61 841	124 845	107 994	107 197	215 191
25-29 »	27 176	21 275	48 451	41 776	31 438	73 214	68 952	52 713	121 665
30-34 »	16 224	11 210	27 434	27 476	18 724	46 200	43 700	29 934	73 634
35-39 »	10 818	7 119	17 937	18 982	13 251	32 233	29 800	20 370	50 170
40-44 »	8 841	6 298	15 139	15 092	10 936	26 028	23 933	17 234	41 167
45-49 »	5 428	4 316	9 744	9 129	7 331	16 460	14 557	11 647	26 204
50-54 »	3 459	3 001	6 460	6 161	5 420	11 581	9 620	8 421	18 041
55-59 »	2 467	2 179	4 646	4 685	4 441	9 126	7 152	6 620	13 772
60-64 »	2 176	2 055	4 231	4 080	4 592	8 672	6 256	6 647	12 903
65-69 »	1 566	1 456	3 022	3 941	4 259	8 200	5 507	5 715	11 222
70-74 »	873	951	1 824	3 087	4 097	7 184	3 960	5 048	9 008
75-79 »	482	702	1 184	2 752	4 344	7 096	3 234	5 046	8 280
80-84 »	254	454	708	2 135	4 087	6 222	2 389	4 541	6 930
85-89 »	105	257	362	1 291	2 867	4 158	1 396	3 124	4 520
90-94 »	46	96	142	485	1 153	1 638	531	1 249	1 780
95 år og derover ..	3	20	23	101	218	319	104	238	342
I alt.....	164 440	150 695	315 135	268 162	252 501	520 663	432 602	403 196	835 798

TRANSLATION. - HEADING, Columns 1-3: inter-municipal migration; 4-6: migration within municipalities; 7-9: total internal migration; 1, 4 and 7: males; 2, 5 and 8: females; 3, 6 and 9: total. - FRONT COLUMN: age, in years.

H. Udenlandske vandringer

Tabel 67. Antal indvandrede 1988 fordelt efter fraflytningsland, alder og statsborgerskab.
Immigrants, 1988, by age, citizenship and country of last permanent residence. Males

Indvandret fra	0-4	5-9	10-14	15-19	20-24	25-29	30-34	35-39	40-44
	år	år	år	år	år	år	år	år	år
	1	2	3	4	5	6	7	8	9
A-K. I alt	1 392	1 028	981	1 598	4 070	3 177	1 968	1 349	1 072
A. Færøerne	43	26	31	55	236	133	69	50	37
B. Grønland	96	81	85	107	425	400	283	220	205
C. De nordiske lande	185	142	98	180	766	608	332	268	192
Finland	16	5	5	3	18	22	19	8	12
Island	30	28	8	22	127	70	33	18	11
Norge	81	68	52	94	437	352	175	146	91
Sverige	58	41	33	61	184	164	105	96	78
D. EF-lande	214	145	114	344	963	662	406	252	225
Belgien, Luxembourg	24	7	9	19	28	21	21	21	11
Frankrig	20	14	22	33	116	52	29	24	18
Grækenland	13	9	5	7	42	30	28	9	17
Holland	17	16	5	25	51	49	28	17	12
Irland	3	1	2	24	60	23	9	2	2
Italien	9	8	7	16	69	52	41	10	9
Portugal	-	2	1	10	12	8	2	6	4
Spanien	23	8	12	22	44	48	22	22	22
UK	54	44	26	106	304	205	136	76	58
Vesttyskland	51	36	25	82	237	174	90	65	72
E. Øvrige lande i Europa	160	167	189	226	434	293	176	109	56
Jugoslavien	27	24	27	37	90	64	25	15	9
Polen	42	37	35	21	34	54	42	29	20
Schweiz	12	4	2	14	58	40	22	4	2
Tyrkiet	65	82	111	145	196	79	44	21	8
Østrig	1	3	2	4	15	5	5	8	1
Europa i øvrigt	13	17	12	5	41	51	38	32	16
F-J. Uden for Europa	686	467	462	679	1 227	1 051	675	439	346
F. Afrika	71	82	79	93	143	184	159	131	83
Kenya	4	7	10	1	4	12	16	17	11
Marokko	11	11	8	9	34	36	8	5	2
Tanzania	9	12	11	8	4	5	19	19	14
Afrika i øvrigt	47	52	50	75	101	131	116	90	56
G. Nordamerika	59	51	50	214	447	215	128	68	78
Canada	5	6	4	22	70	22	21	7	10
USA	54	45	46	192	377	193	107	61	68
H. Syd- og Mellemamerika	84	19	13	36	31	37	36	23	20
I. Asien	454	293	304	296	517	536	323	197	144
Indien	26	3	6	7	9	18	13	9	8
Irak	39	16	13	13	32	80	52	19	10
Iran	37	67	107	48	124	106	55	35	18
Israel	13	8	6	5	43	29	13	7	4
Japan	7	1	14	23	14	17	11	8	10
Libanon	79	67	38	79	175	130	59	30	14
Pakistan	39	30	44	29	36	36	21	17	9
Philippinerne	7	11	2	9	4	9	2	1	6
Sri Lanka	29	26	19	11	2	6	3	4	2
Sydkorea	112	3	2	-	1	4	4	3	4
Thailand	9	11	11	5	5	4	8	8	10
Vietnam	8	30	20	39	14	12	8	1	6
Asien i øvrigt	49	20	22	28	58	85	74	55	43
J. Oceanien	18	22	16	40	89	79	29	20	21
K. Uoplyst ¹	8	-	2	7	19	30	27	11	11

ANM. Inkl. vandringer til og fra Færøerne og Grønland.

¹ Herunder statsløse.

Mænd

45-49 år	50-54 år	55-59 år	60 år og derover	I alt	Statsborgerskab			Immigrated from
					I Danmark	I fraflytn. land	I øvrigt	
10	11	12	13	14	15	16	17	
670	383	246	404	18 338	8 558	8 344	1 437	A-K. Total
20	10	4	1	715	701	-	14	A. Faroe Islands
125	102	51	38	2 218	2 196	-	22	B. Greenland
118	48	32	81	3 050	1 794	1 136	120	C. Nordic countries
4	3	1	2	118	23	90	5	Finland
9	2	4	2	364	95	261	8	Iceland
57	21	17	28	1 619	1 139	436	44	Norway
48	22	10	49	949	537	349	63	Sweden
132	78	64	91	3 690	1 618	1 816	256	D. EEC countries
10	7	10	7	195	160	22	13	Belgium, Luxembourg
12	2	2	8	352	140	187	25	France
7	-	-	1	168	52	108	8	Greece
9	2	-	-	231	38	177	16	Netherlands
2	-	2	-	130	21	103	6	Eire
12	5	2	-	240	67	156	17	Italy
1	3	-	3	52	24	24	4	Portugal
16	17	17	39	312	249	43	20	Spain
36	19	9	18	1 091	451	575	65	UK
27	23	22	15	919	416	421	82	Germany, Fed. Rep
36	14	9	21	1 890	229	1 543	118	E. Other European countries
4	5	-	1	328	8	319	1	Yugoslavia
4	2	2	3	325	13	308	4	Poland
1	2	-	4	165	102	54	9	Switzerland
9	2	4	5	771	8	682	81	Turkey
4	1	-	1	50	25	24	1	Austria
14	2	3	7	251	73	156	22	Rest of Europe
229	125	84	167	6 637	1 919	3 848	870	F-J. Outside Europe
48	29	13	16	1 131	516	571	44	F. Africa
5	2	2	1	92	56	34	2	Kenya
1	-	-	3	128	7	121	-	Marocco
10	3	4	4	122	99	21	2	Tanzania
32	24	7	8	789	354	395	40	Rest of Africa
53	31	24	35	1 453	609	775	69	G. North America
10	6	6	6	195	69	106	20	Canada
43	25	18	29	1 258	540	669	49	USA
13	7	4	8	331	130	190	11	H. South and Central America
103	52	40	103	3 362	436	2 200	726	I. Asia
6	1	1	2	109	36	72	1	India
3	3	-	2	282	1	277	4	Iraq
10	9	13	14	643	2	629	12	Iran
6	1	1	4	140	47	70	23	Israel
3	1	3	1	113	29	80	4	Japan
17	13	5	9	715	10	165	540	Lebanon
12	-	3	8	284	38	198	48	Pakistan
3	2	1	2	59	21	37	1	Philippines
1	-	-	3	106	12	93	1	Sri Lanka
1	1	1	-	136	10	126	-	South Korea
1	2	3	3	80	39	29	12	Thailand
5	2	2	39	186	1	185	-	Vietnam
35	17	7	16	509	190	239	80	Rest of Asia
12	6	3	5	360	228	112	20	J. Oceania
10	6	2	5	138	101	.	37	K. Not stated

Tabel 67. Antal indvandrede 1988 fordelt efter fraflytningsland, alder og statsborgerskab.
(fortsat) Immigrants, 1988, by age, citizenship and country of last permanent residence. Females (continued)

Indvandret fra	0-4	5-9	10-14	15-19	20-24	25-29	30-34	35-39	40-44
	år	år	år	år	år	år	år	år	år
	1	2	3	4	5	6	7	8	9
A-K. I alt	1 414	969	854	2 527	4 123	2 259	1 523	1 016	712
A. Færøerne	50	28	32	96	230	100	53	34	13
B. Grønland	99	72	86	97	218	168	183	93	73
C. De nordiske lande	170	114	89	604	1 157	508	233	160	103
Finland	5	7	5	9	41	22	12	11	5
Island	33	17	17	73	196	65	23	17	11
Norge	74	53	33	421	745	301	139	75	42
Sverige	58	37	34	101	175	120	59	57	45
D. EF-lande	212	149	114	504	954	451	274	202	163
Belgien, Luxembourg	13	14	12	30	43	22	23	11	16
Frankrig	14	8	8	73	115	46	35	19	16
Grækenland	13	5	2	6	23	20	10	10	7
Holland	21	10	8	25	45	22	20	8	13
Irland	4	8	1	10	34	15	6	4	1
Italien	7	8	6	17	50	29	20	9	9
Portugal	3	2	2	8	7	8	5	1	6
Spanien	15	13	13	30	63	35	17	27	25
UK	58	46	33	178	315	129	74	61	38
Vesttyskland	64	35	29	127	259	125	64	52	32
E. Øvrige lande i Europa	113	159	187	421	387	264	192	157	102
Jugoslavien	21	23	43	60	52	28	23	18	16
Polen	28	47	29	45	91	119	84	73	34
Schweiz	6	3	3	22	67	28	10	7	6
Tyrkiet	48	71	105	275	131	52	40	37	28
Østrig	1	2	2	7	16	8	4	3	3
Europa i øvrigt	9	13	5	12	30	29	31	19	15
F-J. Uden for Europa	757	445	346	793	1 144	755	578	368	255
F. Afrika	95	85	52	64	83	108	131	89	51
Kenya	4	9	4	9	3	8	10	13	10
Marokko	14	10	6	14	16	16	12	3	1
Tanzania	10	17	6	6	3	12	21	12	11
Afrika i øvrigt	67	49	36	35	61	72	88	61	29
G. Nordamerika	75	41	36	314	516	150	102	75	63
Canada	10	6	1	35	46	22	14	12	4
USA	65	35	35	279	470	128	88	63	59
H. Syd- og Mellemamerika	65	16	18	43	54	40	33	19	15
I. Asien	503	290	227	272	428	411	286	173	108
Indien	66	6	2	5	20	10	8	6	3
Irak	37	22	12	16	18	26	11	10	4
Iran	32	49	24	35	48	45	45	26	11
Israel	16	9	2	9	41	20	16	2	5
Japan	10	4	8	16	24	17	12	12	5
Libanon	73	47	40	63	63	53	25	9	12
Pakistan	35	40	35	41	46	25	28	14	12
Philippinerne	8	7	5	15	46	52	21	11	5
Sri Lanka	23	36	23	10	18	22	23	17	4
Sydkorea	133	1	1	-	4	5	5	3	-
Thailand	12	9	8	16	40	64	29	14	9
Vietnam	8	30	34	19	14	19	13	15	5
Asien i øvrigt	50	30	33	27	46	53	50	34	33
J. Oceanien	19	13	13	100	63	46	26	12	18
K. Uoplyst¹	13	2	-	12	33	13	10	2	3

¹ Herunder statsløse.

Kvinder

45-49 år	50-54 år	55-59 år	60 år og derover	I alt	Statsborgerskab			Immigrated from
					I Danmark 15	I fraflytn. land 16	I øvrigt 17	
10	11	12	13	14				
487	277	174	378	16 713	8 047	7 732	934	A-K. Total
14	9	3	3	665	654	-	11	A. Faroe Islands
60	20	14	14	1 197	1 178	-	19	B. Greenland
65	47	29	53	3 332	2 100	1 143	89	C. Nordic countries
7	2	-	1	127	15	107	5	Finland
2	4	6	2	466	181	281	4	Iceland
29	26	10	18	1 966	1 502	433	31	Norway
27	15	13	32	773	402	322	49	Sweden
109	61	36	87	3 316	2 026	1 112	178	D. EEC countries
8	8	7	4	211	179	22	10	Belgium, Luxembourg
13	6	3	6	362	214	129	19	France
5	1	2	5	109	73	26	10	Greece
3	2	-	2	179	57	101	21	Netherlands
-	-	1	-	84	21	62	1	Eire
11	2	1	2	171	100	62	9	Italy
-	-	-	3	45	26	17	2	Portugal
21	15	10	35	319	259	47	13	Spain
17	6	7	13	975	623	313	39	UK
31	21	5	17	861	474	333	54	Germany, Fed. Rep
72	43	23	33	2 153	223	1 860	70	E. Other European countries
6	6	4	3	303	13	287	3	Yugoslavia
19	8	3	7	587	8	577	2	Poland
5	3	2	3	165	122	32	11	Switzerland
29	21	10	13	860	11	822	27	Turkey
3	1	1	3	54	37	13	4	Austria
10	4	3	4	184	32	129	23	Rest of Europe
165	96	69	187	5 958	1 798	3 617	543	F-J. Outside Europe
36	21	12	19	846	494	313	39	F. Africa
5	3	2	1	81	68	9	4	Kenya
1	1	-	2	96	8	88	-	Marocco
5	6	1	1	111	88	20	3	Tanzania
25	11	9	15	558	330	196	32	Rest of Africa
46	22	11	37	1 488	605	830	53	G. North America
5	4	1	10	170	65	96	9	Canada
41	18	10	27	1 318	540	734	44	USA
6	4	5	8	326	93	224	9	H. South and Central America
70	45	40	117	2 970	427	2 111	432	I. Asia
1	2	1	4	134	26	104	4	India
4	2	1	-	163	2	159	2	Iraq
12	10	11	15	363	4	353	6	Iran
8	3	2	1	134	97	21	16	Israel
2	2	-	2	114	21	84	9	Japan
10	8	2	9	414	15	127	272	Lebanon
5	4	3	18	306	39	232	35	Pakistan
3	-	-	3	176	10	163	3	Philippines
2	-	-	2	180	12	166	2	Sri Lanka
-	-	-	-	152	9	143	-	South Korea
3	1	1	-	206	17	181	8	Thailand
4	3	10	54	228	-	228	-	Vietnam
16	10	9	9	400	175	150	75	Rest of Asia
7	4	1	6	328	179	139	10	J. Oceania
2	1	-	1	92	68	-	24	K. Not stated

Tabel 67. Antal indvandrede 1988 fordelt efter fraflytningsland, alder og statsborgerskab.
(fortsat) Immigrants, 1988, by age, citizenship and country of last permanent residence. Males and females, total

Indvandret fra	0-4 år	5-9 år	10-14 år	15-19 år	20-24 år	25-29 år	30-34 år	35-39 år	40-44 år
	1	2	3	4	5	6	7	8	9
A-K. I alt	2 806	1 997	1 835	4 125	8 193	5 436	3 491	2 365	1 784
A. Færøerne	93	54	63	151	466	233	122	84	50
B. Grønland	195	153	171	204	643	568	466	313	278
C. De nordiske lande	355	256	187	784	1 923	1 116	565	428	295
Finland	21	12	10	12	59	44	31	19	17
Island	63	45	25	95	323	135	56	35	22
Norge	155	121	85	515	1 182	653	314	221	133
Sverige	116	78	67	162	359	284	164	153	123
D. EF-lande	426	294	228	848	1 917	1 113	680	454	388
Belgien, Luxembourg	37	21	21	49	71	43	44	32	27
Frankrig	34	22	30	106	231	98	64	43	34
Grækenland	26	14	7	13	65	50	38	19	24
Holland	38	26	13	50	96	71	48	25	25
Irland	7	9	3	34	94	38	15	6	3
Italien	16	16	13	33	119	81	61	19	18
Portugal	3	4	3	18	19	16	7	7	10
Spanien	38	21	25	52	107	83	39	49	47
UK	112	90	59	284	619	334	210	137	96
Vesttyskland	115	71	54	209	496	299	154	117	104
E. Øvrige lande i Europa	273	326	376	647	821	557	368	266	158
Jugoslavien	48	47	70	97	142	92	48	33	25
Polen	70	84	64	66	125	173	126	102	54
Schweiz	18	7	5	36	125	68	32	11	8
Tyrkiet	113	153	216	420	327	131	84	58	36
Østrig	2	5	4	11	31	13	9	11	4
Europa i øvrigt	22	30	17	17	71	80	69	51	31
F-J. Uden for Europa	1 443	912	808	1 472	2 371	1 806	1 253	807	601
F. Afrika	166	167	131	157	226	292	290	220	134
Kenya	8	16	14	10	7	20	26	30	21
Marokko	25	21	14	23	50	52	20	8	3
Tanzania	19	29	17	14	7	17	40	31	25
Afrika i øvrigt	114	101	86	110	162	203	204	151	85
G. Nordamerika	134	92	86	528	963	365	230	143	141
Canada	15	12	5	57	116	44	35	19	14
USA	119	80	81	471	847	321	195	124	127
H. Syd- og Mellemerika	149	35	31	79	85	77	69	42	35
I. Asien	957	583	531	568	945	947	609	370	252
Indien	92	9	8	12	29	28	21	15	11
Irak	76	38	25	29	50	106	63	29	14
Iran	69	116	131	83	172	151	100	61	29
Israel	29	17	8	14	84	49	29	9	9
Japan	17	5	22	39	38	34	23	20	15
Libanon	152	114	78	142	238	183	84	39	26
Pakistan	74	70	79	70	82	61	49	31	21
Philippinerne	15	18	7	24	50	61	23	12	11
Sri Lanka	52	62	42	21	20	28	26	21	6
Sydkorea	245	4	3	-	5	9	9	6	4
Thailand	21	20	19	21	45	68	37	22	19
Vietnam	16	60	54	58	28	31	21	16	11
Asien i øvrigt	99	50	55	55	104	138	124	89	76
J. Oceanien	37	35	29	140	152	125	55	32	39
K. Uoplyst ¹	21	2	2	19	52	43	37	13	14

¹ Herunder statsløse.

Mænd og kvinder i alt

(continued)

45-49 år	50-54 år	55-59 år	60 år og derover	I alt	Statsborgerskab			Immigrated from
					I Danmark	I fraflytn. land	I øvrigt	
10	11	12	13	14	15	16	17	
1 157	660	420	782	35 051	16 605	16 075	2 371	A-K. Total
34	19	7	4	1 380	1 355	-	25	A. Faroe Islands
185	122	65	52	3 415	3 374	-	41	B. Greenland
183	95	61	134	6 382	3 894	2 279	209	C. Nordic countries
11	5	1	3	245	38	197	10	Finland
11	6	10	4	830	276	542	12	Iceland
86	47	27	46	3 585	2 641	869	75	Norway
75	37	23	81	1 722	939	671	112	Sweden
241	139	100	178	7 006	3 644	2 928	434	D. EEC countries
18	15	17	11	406	339	44	23	Belgium, Luxembourg
25	8	5	14	714	354	316	44	France
12	1	2	6	277	125	134	18	Greece
12	4	-	2	410	95	278	37	Netherlands
2	-	3	-	214	42	165	7	Eire
23	7	3	2	411	167	218	26	Italy
1	3	-	6	97	50	41	6	Portugal
37	32	27	74	631	508	90	33	Spain
53	25	16	31	2 066	1 074	888	104	UK
58	44	27	32	1 780	890	754	136	Germany, Fed. Rep
108	57	32	54	4 043	452	3 403	188	E. Other European countries
10	11	4	4	631	21	606	4	Yugoslavia
23	10	5	10	912	21	885	6	Poland
6	5	2	7	330	224	86	20	Switzerland
38	23	14	18	1 631	19	1 504	108	Turkey
7	2	1	4	104	62	37	5	Austria
24	6	6	11	435	105	285	45	Rest of Europe
394	221	153	354	12 595	3 717	7 465	1 413	F-J. Outside Europe
84	50	25	35	1 977	1 010	884	83	F. Africa
10	5	4	2	173	124	43	6	Kenya
2	1	-	5	224	15	209	-	Morocco
15	9	5	5	233	187	41	5	Tanzania
57	35	16	23	1 347	684	591	72	Rest of Africa
99	53	35	72	2 941	1 214	1 605	122	G. North America
15	10	7	16	365	134	202	29	Canada
84	43	28	56	2 576	1 080	1 403	93	USA
19	11	9	16	657	223	414	20	H. South and Central America
173	97	80	220	6 332	863	4 311	1 158	I. Asia
7	3	2	6	243	62	176	5	India
7	5	1	2	445	3	436	6	Iraq
22	19	24	29	1 006	6	982	18	Iran
14	4	3	5	274	144	91	39	Israel
5	3	3	3	227	50	164	13	Japan
27	21	7	18	1 129	25	292	812	Lebanon
17	4	6	26	590	77	430	83	Pakistan
6	2	1	5	235	31	200	4	Philippines
3	-	-	5	286	24	259	3	Sri Lanka
1	1	1	-	288	19	269	-	South Korea
4	3	4	3	286	56	210	20	Thailand
9	5	12	93	414	1	413	-	Vietnam
51	27	16	25	909	365	389	155	Rest of Asia
19	10	4	11	688	407	251	30	J. Oceania
12	7	2	6	230	169	.	61	K. Not stated

TRANSLATION. - HEADING, Columns 1-13: age; 14: total; 15-17: citizenship; 15: Danish nationals; 16: nationals of country of last permanent residence; 17: nationals of other countries.

Tabel 68. Antal udvandrede 1988 fordelt efter tilflytningsland, alder og statsborgerskab.
 Emigrants, 1988, by age, citizenship and country of intended future residence. Males

Udvandret til	0-4	5-9	10-14	15-19	20-24	25-29	30-34	35-39	40-44
	år	år	år	år	år	år	år	år	år
	1	2	3	4	5	6	7	8	9
A-K. I alt	1 050	862	702	1 290	4 235	3 276	2 167	1 553	1 299
A. Færøerne	52	30	29	81	240	190	101	65	46
B. Grønland	86	94	68	126	486	407	262	212	184
C. De nordiske lande	301	167	112	277	1 104	797	565	386	283
Finland	8	4	1	5	21	17	15	13	13
Island	44	33	24	32	86	104	61	28	14
Norge	102	59	39	108	508	362	226	162	107
Sverige	147	71	48	132	489	314	263	183	149
D. EF-lande	237	167	140	327	1 043	787	482	339	348
Belgien, Luxembourg	20	17	13	15	25	38	31	17	36
Frankrig	24	17	14	28	108	69	38	37	22
Grækenland	11	6	5	5	18	21	13	2	8
Holland	11	8	4	20	47	27	27	12	12
Irland	1	7	1	19	59	20	14	3	4
Italien	10	11	8	15	58	61	38	29	18
Portugal	3	5	-	5	10	10	7	10	4
Spanien	27	18	24	16	62	50	46	39	53
UK	77	50	42	112	376	295	149	115	100
Vesttyskland	53	28	29	92	280	196	119	75	91
E. Øvrige lande i Europa	46	75	59	55	176	156	110	70	58
Jugoslavien	7	16	25	9	32	15	9	10	6
Polen	1	2	1	1	10	26	24	21	10
Schweiz	11	6	1	21	73	50	27	10	14
Tyrkiet	15	42	24	15	18	20	23	8	11
Østrig	4	5	2	6	8	9	3	5	4
Europa i øvrigt	8	4	6	3	35	36	24	16	13
F-J. Uden for Europa	294	306	267	392	999	756	521	403	325
F. Afrika	79	85	60	53	71	116	126	124	94
Kenya	6	13	6	2	2	16	18	10	10
Marokko	2	12	10	3	3	8	2	2	2
Tanzania	8	12	7	1	8	8	18	19	20
Afrika i øvrigt	63	48	37	47	58	84	88	93	62
G. Nordamerika	94	67	69	206	642	303	164	104	95
Canada	18	17	13	34	68	47	21	15	7
USA	76	50	56	172	574	256	143	89	88
H. Syd- og Mellemamerika	14	19	12	20	23	31	30	23	21
I. Asien	80	104	105	50	125	185	134	105	95
Indien	5	7	7	-	5	9	9	3	5
Irak	1	1	2	2	2	6	2	2	2
Iran	2	-	2	2	10	40	16	5	3
Israel	9	5	11	10	26	25	7	9	10
Japan	5	7	4	4	10	11	10	9	7
Libanon	2	5	5	5	7	4	2	1	1
Pakistan	16	41	41	12	9	13	14	18	15
Philippinerne	2	-	1	-	3	6	3	3	2
Sri Lanka	3	-	-	1	4	2	3	5	-
Sydkorea	1	1	-	2	8	3	1	1	3
Thailand	4	4	5	1	5	11	8	8	7
Vietnam	-	-	-	-	1	-	1	-	-
Asien i øvrigt	30	33	27	11	35	55	58	41	40
J. Oceanien	27	31	21	63	138	121	67	47	20
K. Uoplyst ¹	34	23	27	32	187	183	126	78	55

ANM. Inkl. vandringer til og fra Færøerne og Grønland.

¹ Herunder statsløse.

Mænd

45-49 år	50-54 år	55-59 år	60 år og derover	I alt	Statsborgerskab			Emigrated to
					I Danmark 15	I tilflytn. land 16	I øvrigt 17	
10	11	12	13	14	15	16	17	
785	439	256	324	18 238	12 228	4 594	1 416	A-K. Total
29	12	4	4	883	870	-	13	A. Faroe Islands
129	65	33	14	2 166	2 142	-	24	B. Greenland
164	93	50	56	4 355	3 159	1 026	170	C. Nordic countries
7	3	1	2	110	13	86	11	Finland
7	6	5	5	449	106	330	13	Iceland
60	25	16	16	1 790	1 432	301	57	Norway
90	59	28	33	2 006	1 608	309	89	Sweden
185	115	79	132	4 381	2 632	1 476	273	D. EEC countries
11	3	6	3	235	215	10	10	Belgium, Luxembourg
12	8	7	11	395	231	127	37	France
2	4	-	3	98	54	37	7	Greece
6	2	-	5	181	62	92	27	Netherlands
1	1	1	-	131	31	94	6	Eire
15	6	7	2	278	102	164	12	Italy
1	5	3	4	67	53	10	4	Portugal
36	26	24	57	478	413	43	22	Spain
54	28	21	23	1 442	809	535	98	UK
47	32	10	24	1 076	662	364	50	Germany, Fed. Rep
38	22	20	20	905	316	546	43	E. Other European countries
5	3	4	4	145	9	135	1	Yugoslavia
2	1	2	4	105	13	92	-	Poland
6	4	2	4	229	162	50	17	Switzerland
9	6	7	4	202	21	176	5	Turkey
5	-	-	-	51	22	22	7	Austria
11	8	5	4	173	89	71	13	Rest of Europe
198	120	57	83	4 721	2 839	1 546	336	F-J. Outside Europe
41	33	9	9	900	606	258	36	F. Africa
6	1	1	2	93	58	30	5	Kenya
1	1	-	-	46	20	26	-	Marocco
9	11	1	2	124	110	14	-	Tanzania
25	20	7	5	637	418	188	31	Rest of Africa
56	29	21	33	1 883	1 044	706	133	G. North America
8	7	6	10	271	139	94	38	Canada
48	22	15	23	1 612	905	612	95	USA
10	9	3	6	221	143	60	18	H. South and Central America
71	46	20	30	1 150	594	445	111	I. Asia
2	3	-	5	60	32	22	6	India
3	1	-	-	24	5	19	-	Iraq
-	2	-	2	84	2	82	-	Iran
10	4	3	1	130	82	44	4	Israel
5	4	1	2	79	36	41	2	Japan
1	-	1	5	39	11	22	6	Lebanon
9	4	1	4	197	60	97	40	Pakistan
3	1	1	1	26	19	6	1	Philippines
-	1	-	-	19	6	13	-	Sri Lanka
1	1	-	2	24	8	16	-	South Korea
4	5	4	3	69	61	5	3	Thailand
-	-	-	-	2	-	2	-	Vietnam
33	20	9	5	397	272	76	49	Rest of Asia
20	3	4	5	567	452	77	38	J. Oceania
42	12	13	15	827	270	-	557	K. Not stated

TRANSLATION. - HEADING, Columns 1-13: age; 14: total; 15-17: citizenship; 15: Danish nationals; 16: nationals of country of intended future residence; 17: nationals of other countries.

Tabel 68. **Antal udvandrede 1988 fordelt efter tilflytningsland, alder og statsborgerskab.**
(fortsat) Emigrants, 1988, by age, citizenship and country of intended future residence. Females (continued)

Udvandret til	0-4 år	5-9 år	10-14 år	15-19 år	20-24 år	25-29 år	30-34 år	35-39 år	40-44 år
	1	2	3	4	5	6	7	8	9
A-K. I alt	954	808	673	2 907	4 185	2 433	1 518	977	706
A. Færøerne	38	30	26	121	224	125	53	31	33
B. Grønland	85	70	67	98	209	196	151	97	67
C. De nordiske lande	238	177	111	826	1 145	703	362	190	127
Finland	5	2	3	4	28	15	16	5	5
Island	35	48	24	108	151	93	63	20	8
Norge	91	49	34	598	712	395	142	84	45
Sverige	107	78	50	116	254	200	141	81	69
D. EF-lande	222	166	151	955	1 252	643	382	262	203
Belgien, Luxembourg	18	11	19	57	55	46	33	24	19
Frankrig	15	14	15	154	153	70	26	28	19
Grækenland	8	5	7	6	34	18	12	9	5
Holland	13	11	7	29	56	21	25	14	7
Irland	5	1	4	14	30	20	7	8	1
Italien	18	9	6	38	83	43	23	11	15
Portugal	2	2	1	5	11	9	3	4	2
Spanien	29	20	14	45	77	44	52	34	38
UK	61	54	44	423	427	206	121	75	51
Vesttyskland	53	39	34	184	326	166	80	55	46
E. Øvrige lande i Europa	47	81	62	122	181	97	69	40	40
Jugoslavien	7	29	23	9	9	7	8	10	5
Polen	4	5	3	6	12	7	8	10	5
Schweiz	11	8	5	77	112	46	18	5	8
Tyrkiet	18	33	25	11	17	16	12	6	9
Østrig	3	2	3	12	11	8	5	-	4
Europa i øvrigt	4	4	3	7	20	13	18	9	9
F-J. Uden for Europa	296	266	243	739	1 026	568	445	318	212
F. Afrika	70	73	51	32	45	93	111	76	52
Kenya	10	3	2	4	9	10	10	7	6
Marokko	2	3	12	4	3	3	2	1	-
Tanzania	9	23	10	4	2	15	23	14	13
Afrika i øvrigt	49	44	27	20	31	65	76	54	33
G. Nordamerika	72	52	60	494	724	239	148	100	63
Canada	11	10	8	48	78	28	24	19	8
USA	61	42	52	446	646	211	124	81	55
H. Syd- og Mellemerika	14	12	16	41	26	25	25	22	7
I. Asien	109	98	84	61	118	121	106	87	66
Indien	3	1	-	1	7	7	4	4	6
Irak	3	-	-	-	1	4	1	-	2
Iran	2	1	1	1	3	8	-	1	-
Israel	19	9	11	16	30	18	8	14	10
Japan	9	2	3	9	14	12	6	9	5
Libanon	8	4	4	3	5	3	1	2	2
Pakistan	25	43	39	10	8	12	20	6	7
Philippinerne	2	4	1	2	6	3	9	2	3
Sri Lanka	3	4	-	-	3	4	4	3	-
Sydkorea	-	2	-	1	1	-	3	-	1
Thailand	4	5	2	6	9	11	13	7	3
Vietnam	-	-	-	-	-	-	-	1	-
Asien i øvrigt	31	23	23	12	31	39	37	38	27
J. Oceanien	31	31	32	111	113	90	55	33	24
K. Uoplyst¹	28	18	13	46	148	101	56	39	24

¹ Herunder statsløse.

Kvinder

45-49 år	50-54 år	55-59 år	60 år og derover	I alt	Statsborgerskab			Emigrated to
					I Danmark	I tilflytn. land	I øvrigt	
10	11	12	13	14	15	16	17	
485	256	157	247	16 306	11 665	3 642	999	A-K. Total
16	11	5	6	719	705	-	14	A. Faroe Islands
56	21	11	5	1 133	1 116	-	17	B. Greenland
101	41	30	41	4 092	3 007	971	114	C. Nordic countries
4	2	-	1	90	23	64	3	Finland
11	4	6	3	574	209	359	6	Iceland
33	22	7	10	2 222	1 883	311	28	Norway
53	13	17	27	1 206	892	237	77	Sweden
134	82	52	95	4 599	3 543	839	217	D. EEC countries
8	3	4	3	300	272	13	15	Belgium, Luxembourg
12	6	2	12	526	425	73	28	France
6	2	2	2	116	95	14	7	Greece
5	4	2	2	196	107	68	21	Netherlands
-	-	1	-	91	33	51	7	Eire
7	1	1	4	259	195	56	8	Italy
-	3	3	-	45	33	7	5	Portugal
33	26	18	34	464	411	37	16	Spain
31	17	13	20	1 543	1 216	265	62	UK
32	20	6	18	1 059	756	255	48	Germany, Fed. Rep
30	20	19	14	822	421	374	27	E. Other European countries
1	1	4	6	119	14	105	-	Yugoslavia
4	5	2	3	74	11	63	-	Poland
12	2	3	3	310	262	31	17	Switzerland
2	5	3	1	158	31	124	3	Turkey
5	1	2	-	56	39	12	5	Austria
6	6	5	1	105	64	39	2	Rest of Europe
134	73	38	75	4 433	2 692	1 458	283	F-J. Outside Europe
32	18	5	11	669	533	99	37	F. Africa
4	1	1	-	67	54	7	6	Kenya
-	-	-	2	32	17	15	-	Marocco
9	4	-	1	127	115	9	3	Tanzania
19	13	4	8	443	347	68	28	Rest of Africa
50	21	18	31	2 072	1 110	847	115	G. North America
6	4	6	7	257	136	91	30	Canada
44	17	12	24	1 815	974	756	85	USA
6	5	4	2	205	114	77	14	H. South and Central America
34	20	9	23	936	532	322	82	I. Asia
2	1	-	4	40	22	15	3	India
-	-	-	-	11	4	7	-	Iraq
-	1	-	2	20	1	19	-	Iran
2	1	2	-	140	116	16	8	Israel
3	1	-	1	74	25	45	4	Japan
4	-	-	2	38	18	12	8	Lebanon
3	1	2	8	184	59	103	22	Pakistan
-	-	1	3	36	10	25	1	Philippines
-	1	-	-	22	10	12	-	Sri Lanka
-	-	-	-	8	4	4	-	South Korea
1	2	-	-	63	31	31	1	Thailand
-	-	-	-	1	-	1	-	Vietnam
19	12	4	3	299	232	32	35	Rest of Asia
12	9	2	8	551	403	113	35	J. Oceania
14	8	2	11	508	181	.	327	K. Not stated

Tabel 68. **Antal udvandrede 1988 fordelt efter tilflytningsland, alder og statsborgerskab.**
(fortsat) Emigrants, 1988, by age, citizenship and country of intended future residence. Males and females, total

Udvandret til	0-4	5-9	10-14	15-19	20-24	25-29	30-34	35-39	40-44
	år	år	år	år	år	år	år	år	år
	1	2	3	4	5	6	7	8	9
A-K. I alt	2 004	1 670	1 375	4 197	8 420	5 709	3 685	2 530	2 005
A. Færøerne	90	60	55	202	464	315	154	96	79
B. Grønland	171	164	135	224	695	603	413	309	251
C. De nordiske lande	539	344	223	1 103	2 249	1 500	927	576	410
Finland	13	6	4	9	49	32	31	18	18
Island	79	81	48	140	237	197	124	48	22
Norge	193	108	73	706	1 220	757	368	246	152
Sverige	254	149	98	248	743	514	404	264	218
D. EF-lande	459	333	291	1 282	2 295	1 430	864	601	551
Belgien, Luxembourg	38	28	32	72	80	84	64	41	55
Frankrig	39	31	29	182	261	139	64	65	41
Grækenland	19	11	12	11	52	39	25	11	13
Holland	24	19	11	49	103	48	52	26	19
Irland	6	8	5	33	89	40	21	11	5
Italien	28	20	14	53	141	104	61	40	33
Portugal	5	7	1	10	21	19	10	14	6
Spanien	56	38	38	61	139	94	98	73	91
UK	138	104	86	535	803	501	270	190	151
Vesttyskland	106	67	63	276	606	362	199	130	137
E. Øvrige lande i Europa	93	156	121	177	357	253	179	110	98
Jugoslavien	14	45	48	18	41	22	17	20	11
Polen	5	7	4	7	22	33	32	31	15
Schweiz	22	14	6	98	185	96	45	15	22
Tyrkiet	33	75	49	26	35	36	35	14	20
Østrig	7	7	5	18	19	17	8	5	8
Europa i øvrigt	12	8	9	10	55	49	42	25	22
F-J. Uden for Europa	590	572	510	1 131	2 025	1 324	966	721	537
F. Afrika	149	158	111	85	116	209	237	200	146
Kenya	16	16	8	6	11	26	28	17	16
Marokko	4	15	22	7	6	11	4	3	2
Tanzania	17	35	17	5	10	23	41	33	33
Afrika i øvrigt	112	92	64	67	89	149	164	147	95
G. Nordamerika	166	119	129	700	1 366	542	312	204	158
Canada	29	27	21	82	146	75	45	34	15
USA	137	92	108	618	1 220	467	267	170	143
H. Syd- og Mellemamerika	28	31	28	61	49	56	55	45	28
I. Asien	189	202	189	111	243	306	240	192	161
Indien	8	8	7	1	12	16	13	7	11
Irak	4	1	2	2	3	10	3	2	4
Iran	4	1	3	3	13	48	16	6	3
Israel	28	14	22	26	56	43	15	23	20
Japan	14	9	7	13	24	23	16	18	12
Libanon	10	9	9	8	12	7	3	3	3
Pakistan	41	84	80	22	17	25	34	24	22
Philippinerne	4	4	2	2	9	9	12	5	5
Sri Lanka	6	4	-	1	7	6	7	8	-
Sydkorea	1	3	-	3	9	3	4	1	4
Thailand	8	9	7	7	14	22	21	15	10
Vietnam	-	-	-	-	1	-	1	1	-
Asien i øvrigt	61	56	50	23	66	94	95	79	67
J. Oceanien	58	62	53	174	251	211	122	80	44
K. Uoplyst	62	41	40	78	335	284	182	117	79

¹ Herunder statsløse.

Mænd og kvinder i alt
 (continued)

45-49 år	50-54 år	55-59 år	60 år og derover	I alt	Statsborgerskab			Emigrated to
					I Danmark	I tilflytn. land	I øvrigt	
10	11	12	13	14	15	16	17	
1 270	695	413	571	34 544	23 893	8 236	2 415	A-K. Total
45	23	9	10	1 602	1 575	-	27	A. Faroe Islands
185	86	44	19	3 299	3 258	-	41	B. Greenland
265	134	80	97	8 447	6 166	1 997	284	C. Nordic countries
11	5	1	3	200	36	150	14	Finland
18	10	11	8	1 023	315	689	19	Iceland
93	47	23	26	4 012	3 315	612	85	Norway
143	72	45	60	3 212	2 500	546	166	Sweden
319	197	131	227	8 980	6 175	2 315	490	D. EEC countries
19	6	10	6	535	487	23	25	Belgium, Luxembourg
24	14	9	23	921	656	200	65	France
8	6	2	5	214	149	51	14	Greece
11	6	2	7	377	169	160	48	Netherlands
1	1	2	-	222	64	145	13	Eire
22	7	8	6	537	297	220	20	Italy
1	8	6	4	112	86	17	9	Portugal
69	52	42	91	942	824	80	38	Spain
85	45	34	43	2 985	2 025	800	160	UK
79	52	16	42	2 135	1 418	619	98	Germany, Fed. Rep
68	42	39	34	1 727	737	920	70	E. Other European countries
6	4	8	10	264	23	240	1	Yugoslavia
6	6	4	7	179	24	155	-	Poland
18	6	5	7	539	424	81	34	Switzerland
11	11	10	5	360	52	300	8	Turkey
10	1	2	-	107	61	34	12	Austria
17	14	10	5	278	153	110	15	Rest of Europe
332	193	95	158	9 154	5 531	3 004	619	F-J. Outside Europe
73	51	14	20	1 569	1 139	357	73	F. Africa
10	2	2	2	160	112	37	11	Kenya
1	1	-	2	78	37	41	-	Marocco
18	15	1	3	251	225	23	3	Tanzania
44	33	11	13	1 080	765	256	59	Rest of Africa
106	50	39	64	3 955	2 154	1 553	248	G. North America
14	11	12	17	528	275	185	68	Canada
92	39	27	47	3 427	1 879	1 368	180	USA
16	14	7	8	426	257	137	32	H. South and Central America
105	66	29	53	2 086	1 126	767	193	I. Asia
4	4	-	9	100	54	37	9	India
3	1	-	-	35	9	26	-	Iraq
-	3	-	4	104	3	101	-	Iran
12	5	5	1	270	198	60	12	Israel
8	5	1	3	153	61	86	6	Japan
5	-	1	7	77	29	34	14	Lebanon
12	5	3	12	381	119	200	62	Pakistan
3	1	2	4	62	29	31	2	Philippines
-	2	-	-	41	16	25	-	Sri Lanka
1	1	-	2	32	12	20	-	South Korea
5	7	4	3	132	92	36	4	Thailand
-	-	-	-	3	-	3	-	Vietnam
52	32	13	8	696	504	108	84	Rest of Asia
32	12	6	13	1 118	855	190	73	J. Oceania
56	20	15	26	1 335	451	-	884	K. Not stated

Tabel 69. **Ind- og udvandrede 1988 fordelt efter køn og statsborgerskab**
Immigration and emigration, 1988, by sex and citizenship

Statsborgerskab	Indvandring			Udvandring			Nettoindvandring			Citizenship
	Mænd 1	Kvinder 2	I alt 3	Mænd 4	Kvinder 5	I alt 6	Mænd 7	Kvinder 8	I alt 9	
A-J. I alt	18338	16713	35051	18238	16306	34544	100	407	507	A-J. Total
A. Danmark	8558	8047	16605	12228	11665	23893	+3670	+3618	+7288	A. Denmark
B. De nordiske lande .	1255	1265	2520	1225	1127	2352	30	138	168	B. Nordic countries
Finland	110	126	236	118	92	210	+8	34	26	Finland
Island	276	290	566	364	380	744	+88	+90	+178	Iceland
Norge	486	484	970	372	369	741	114	115	229	Norway
Sverige	383	365	748	371	286	657	12	79	91	Sweden
C. EF-lande	2029	1266	3295	2027	1219	3246	2	47	49	C. EEC countries
Belgien, Luxemb. ...	26	26	52	18	21	39	8	5	13	Belgium, Luxemb.
Frankrig	204	148	352	183	119	302	21	29	50	France
Grækenland	112	27	139	47	17	64	65	10	75	Greece
Holland	200	113	313	128	94	222	72	19	91	Netherlands
Irland	117	67	184	133	66	199	+16	1	+15	Eire
Italien	170	68	238	248	97	345	+78	+29	+107	Italy
Portugal	26	19	45	13	13	26	13	6	19	Portugal
Spanien	48	53	101	62	54	116	+14	+1	+15	Spain
UK	688	395	1083	768	422	1190	+80	+27	+107	UK
Vesttyskland	438	350	788	427	316	743	11	34	45	Germ., Fed. Rep.
D. Øvrige lande i Europa	1591	1904	3495	660	480	1140	931	1424	2355	D. Other European countries
Jugoslavien	327	293	620	161	120	281	166	173	339	Yugoslavia
Polen	317	583	900	115	90	205	202	493	695	Poland
Schweiz	61	41	102	60	47	107	1	+6	+5	Switzerland
Tyrkiet	693	835	1528	208	139	347	485	696	1181	Turkey
Østrig	31	16	47	28	18	46	3	+2	1	Austria
Europa i øvrigt	162	136	298	88	66	154	74	70	144	Rest of Europe
E-I. Uden for Europa	4277	3904	8181	2060	1796	3856	2217	2108	4325	E-I. Outside Europe
E. Afrika	613	341	954	347	140	487	266	201	467	E. Africa
Kenya	34	9	43	32	7	39	2	2	4	Kenya
Marokko	126	90	216	41	23	64	85	67	152	Morocco
Tanzania	23	20	43	20	12	32	3	8	11	Tanzania
Afrika i øvrigt	430	222	652	254	98	352	176	124	300	Rest of Africa
F. Nordamerika	828	866	1694	821	945	1766	7	+79	+72	F. North America
Canada	123	108	231	124	114	238	+1	+6	+7	Canada
USA	705	758	1463	697	831	1528	8	+73	+65	USA
G. Syd- og Mellemamerika	217	237	454	90	114	204	127	123	250	G. South and Central America
H. Asien	2494	2311	4805	708	468	1176	1786	1843	3629	H. Asia
Indien	80	107	187	38	27	65	42	80	122	India
Irak	307	175	482	35	9	44	272	166	438	Iraq
Iran	753	412	1165	165	46	211	588	366	954	Iran
Israel	73	22	95	53	22	75	20	-	20	Israel
Japan	91	88	179	62	57	119	29	31	60	Japan
Libanon	183	145	328	35	20	55	148	125	273	Lebanon
Pakistan	209	239	448	115	115	230	94	124	218	Pakistan
Philippinerne	39	184	223	12	38	50	27	146	173	Philippines
Sri Lanka	97	171	268	37	18	55	60	153	213	Sri Lanka
Sydkorea	128	145	273	19	7	26	109	138	247	South Korea
Thailand	31	188	219	7	40	47	24	148	172	Thailand
Vietnam	212	252	464	16	16	32	196	236	432	Vietnam
Asien i øvrigt	291	183	474	114	53	167	177	130	307	Rest of Asia
I. Oceanien	125	149	274	94	129	223	31	20	51	I. Oceania
J. Uoplyst¹	628	327	955	38	19	57	590	308	898	J. Not stated

ANM. Inkl. vandringer til og fra Færøerne og Grønland.

¹ Herunder statsløse.

TRANSLATION. - HEADING, Columns 1-3: immigration; 4-6: emigration; 7-9: net immigration; 1, 4 and 7: males; 2, 5 and 8: females; 3, 6 and 9: total.

Tabel 70. Ind- og udvandrede 1988, fordelt efter køn, alder og ægteskabelig stilling
Immigration and emigration, 1988, by sex, age and marital status

	Mænd					Kvinder					
	Ugift	Gift, separeret	Enkestand	Fra-skilt	I alt	Ugift	Gift, separeret	Enkestand	Fra-skilt	I alt	
	1	2	3	4	5	6	7	8	9	10	
A. Indvandring ...	12 197	5 143	59	939	18 338	10 412	5 533	208	560	16 713	A. Immigration
0- 4 år	1 392	.	.	.	1 392	1 414	.	.	.	1 414	0- 4 years
5- 9 "	1 028	.	.	.	1 028	969	.	.	.	969	5- 9 "
10-14 "	981	.	.	.	981	853	1	-	-	854	10-14 "
15-19 "	1 488	110	-	-	1 598	2 142	384	1	-	2 527	15-19 "
20-24 "	3 455	612	1	2	4 070	3 148	947	1	27	4 123	20-24 "
25-29 "	2 155	967	-	55	3 177	1 120	1 065	3	71	2 259	25-29 "
30-34 "	903	937	1	127	1 968	430	993	5	95	1 523	30-34 "
35-39 "	405	759	3	182	1 349	174	733	3	106	1 016	35-39 "
40-44 "	208	623	5	236	1 072	77	543	5	87	712	40-44 "
45-49 "	85	425	2	158	670	37	351	11	88	487	45-49 "
50-54 "	45	258	6	74	383	15	207	9	46	277	50-54 "
55-59 "	17	176	8	45	246	10	128	17	19	174	55-59 "
60-64 "	12	113	12	34	171	11	100	46	8	165	60-64 "
65-69 "	15	92	10	12	129	4	46	34	9	93	65-69 "
70-74 "	2	43	3	7	55	4	26	34	3	67	70-74 "
75-79 "	2	19	2	5	28	2	7	19	-	28	75-79 "
80 år og derover ...	4	9	6	2	21	2	2	20	1	25	80 years and over
B. Udvandring....	12 190	4 706	72	1 270	18 238	11 343	4 107	150	706	16 306	B. Emigration
0- 4 år	1 050	.	.	.	1 050	954	.	.	.	954	0- 4 years
5- 9 "	862	.	.	.	862	808	.	.	.	808	5- 9 "
10-14 "	702	.	.	.	702	673	-	-	-	673	10-14 "
15-19 "	1 271	19	-	-	1 290	2 868	39	-	-	2 907	15-19 "
20-24 "	3 982	227	-	26	4 235	3 672	480	1	32	4 185	20-24 "
25-29 "	2 504	681	2	89	3 276	1 529	804	2	98	2 433	25-29 "
30-34 "	1 027	926	1	213	2 167	519	872	5	122	1 518	30-34 "
35-39 "	435	845	2	271	1 553	176	661	7	133	977	35-39 "
40-44 "	201	815	8	275	1 299	70	511	9	116	706	40-44 "
45-49 "	87	477	2	219	785	31	331	14	109	485	45-49 "
50-54 "	34	313	14	78	439	19	180	11	46	256	50-54 "
55-59 "	13	185	6	52	256	8	122	12	15	157	55-59 "
60-64 "	8	109	12	26	155	6	49	18	12	85	60-64 "
65-69 "	9	61	13	15	98	6	34	15	8	63	65-69 "
70-74 "	2	32	9	4	47	2	14	25	9	50	70-74 "
75-79 "	-	9	-	2	11	1	6	14	4	25	75-79 "
80 år og derover ...	3	7	3	-	13	1	4	17	2	24	80 years and over
C. Nettoind-											C. Net
vandring.....	7	437	÷ 13	÷ 331	100	÷ 931	1 426	58	÷ 146	407	immigration
0- 4 år	342	.	.	.	342	460	.	.	.	460	0- 4 years
5- 9 "	166	.	.	.	166	161	.	.	.	161	5- 9 "
10-14 "	279	.	.	.	279	180	1	-	-	181	10-14 "
15-19 "	217	91	-	-	308	÷ 726	345	1	-	÷ 380	15-19 "
20-24 "	÷ 527	385	1	÷ 24	÷ 165	÷ 524	467	-	÷ 5	÷ 62	20-24 "
25-29 "	÷ 349	286	÷ 2	÷ 34	÷ 99	÷ 409	261	1	÷ 27	÷ 174	25-29 "
30-34 "	÷ 124	11	-	÷ 86	÷ 199	÷ 89	121	-	÷ 27	5	30-34 "
35-39 "	÷ 30	÷ 86	1	÷ 89	÷ 204	÷ 2	72	÷ 4	÷ 27	39	35-39 "
40-44 "	7	÷ 192	÷ 3	÷ 39	÷ 227	7	32	÷ 4	÷ 29	6	40-44 "
45-49 "	÷ 2	÷ 52	-	÷ 61	÷ 115	6	20	÷ 3	÷ 21	2	45-49 "
50-54 "	11	÷ 55	÷ 8	÷ 4	÷ 56	÷ 4	27	÷ 2	-	21	50-54 "
55-59 "	4	÷ 9	2	÷ 7	÷ 10	2	6	5	4	17	55-59 "
60-64 "	4	4	-	8	16	5	51	28	÷ 4	80	60-64 "
65-69 "	6	31	÷ 3	÷ 3	31	÷ 2	12	19	1	30	65-69 "
70-74 "	-	11	÷ 6	3	8	2	12	9	÷ 6	17	70-74 "
75-79 "	2	10	2	3	17	1	1	5	÷ 4	3	75-79 "
80 år og derover ...	1	2	3	2	8	1	÷ 2	3	÷ 1	1	80 years and over

ANM. Inkl. vandringer til og fra Færøerne og Grønland.

TRANSLATION. - HEADING, Columns 1-5: males; 6-10: females; 1 and 6: single; 2 and 7: married, incl. separated; 3 and 8: widowed; 4 and 9: divorced; 5 and 10: total.

Tabel 71. Antal indvandrede til de enkelte amter mv. 1988 fordelt efter køn og alder
Immigration into counties, 1988, by sex and age

	København Kommune 1	Frederiks- berg Kommune 2	København Amt 3	Frederiks- borg Amt 4	Roskilde Amt 5	Vest- sjællands Amt 6	Stor- strøms Amt 7	Born- holms Amt 8
I. Mænd i alt.....	3 096	488	2 223	1 466	689	713	775	95
0- 4 år	196	28	184	125	73	61	61	10
5- 9 »	173	25	124	121	34	42	36	4
10-14 »	138	22	131	104	51	44	70	5
15-19 »	186	31	191	144	58	67	96	8
20-24 »	663	81	528	280	141	158	134	21
25-29 »	669	105	330	185	113	107	110	14
30-34 »	411	71	215	130	66	68	75	9
35-39 »	221	40	164	125	51	52	54	9
40-44 »	190	32	123	99	48	28	52	7
45-49 »	102	20	95	50	21	30	36	3
50-54 »	54	13	49	36	15	21	22	2
55-59 »	34	8	31	26	9	12	13	2
60-64 »	25	5	23	12	5	9	8	-
65-69 »	18	3	17	14	2	9	4	1
70-74 »	8	3	5	8	-	5	3	-
75 år og derover.....	8	1	13	7	2	-	1	-
II. Kvinder i alt.....	2 656	435	2 161	1 384	650	679	599	63
0- 4 år	190	22	181	116	59	78	63	4
5- 9 »	148	18	142	99	40	33	29	4
10-14 »	137	16	129	108	40	42	39	2
15-19 »	251	40	296	200	100	130	112	8
20-24 »	664	108	502	274	138	134	104	14
25-29 »	473	72	267	145	78	91	58	14
30-34 »	292	55	176	121	72	54	62	1
35-39 »	160	21	149	96	53	41	40	7
40-44 »	127	27	104	87	29	30	32	4
45-49 »	81	22	83	52	17	16	23	2
50-54 »	46	14	42	26	9	14	17	-
55-59 »	20	8	33	21	5	5	2	1
60-64 »	31	7	22	14	6	5	6	2
65-69 »	12	3	14	9	2	4	5	-
70-74 »	11	1	11	7	1	2	2	-
75 år og derover.....	13	1	10	9	1	-	5	-
I-II. I alt.....	5 752	923	4 384	2 850	1 339	1 392	1 374	158
0- 4 år	386	50	365	241	132	139	124	14
5- 9 »	321	43	266	220	74	75	65	8
10-14 »	275	38	260	212	91	86	109	7
15-19 »	437	71	487	344	158	197	208	16
20-24 »	1 327	189	1 030	554	279	292	238	35
25-29 »	1 142	177	597	330	191	198	168	28
30-34 »	703	126	391	251	138	122	137	10
35-39 »	381	61	313	221	104	93	94	16
40-44 »	317	59	227	186	77	58	84	11
45-49 »	183	42	178	102	38	46	59	5
50-54 »	100	27	91	62	24	35	39	2
55-59 »	54	16	64	47	14	17	15	3
60-64 »	56	12	45	26	11	14	14	2
65-69 »	30	6	31	23	4	13	9	1
70-74 »	19	4	16	15	1	7	5	-
75 år og derover.....	21	2	23	16	3	-	6	-

Fyns Amt 9	Sønderjyllands Amt 10	Ribe Amt 11	Vejle Amt 12	Ringkøbing Amt 13	Århus Amt 14	Viborg Amt 15	Nordjyllands Amt 16	I alt 17	
1 500	869	756	888	706	2 121	540	1 413	18 338	I. Males, total
102	79	63	71	50	150	36	103	1 392	0- 4 years
96	33	47	37	36	115	28	77	1 028	5- 9 "
77	41	30	52	23	97	19	77	981	10-14 "
120	95	86	90	68	171	52	135	1 598	15-19 "
353	196	180	184	205	528	118	300	4 070	20-24 "
244	140	116	161	141	391	96	255	3 177	25-29 "
155	114	72	78	66	235	70	133	1 968	30-34 "
124	65	48	67	44	147	38	100	1 349	35-39 "
83	44	43	60	32	114	27	90	1 072	40-44 "
64	18	30	39	15	65	18	64	670	45-49 "
35	16	18	19	10	36	9	28	383	50-54 "
14	13	11	8	4	32	12	17	246	55-59 "
11	5	9	8	7	17	9	18	171	60-64 "
10	8	1	10	3	15	4	10	129	65-69 "
5	1	1	2	2	5	3	4	55	70-74 "
7	1	1	2	-	3	1	2	49	75 years and over
1 390	759	615	857	757	1 908	510	1 290	16 713	II. Females, total
119	66	62	94	64	136	54	106	1 414	0- 4 years
86	45	37	50	27	96	27	88	969	5- 9 "
65	30	24	36	27	84	20	55	854	10-14 "
234	170	90	135	177	284	92	208	2 527	15-19 "
353	206	165	217	257	521	127	339	4 123	20-24 "
194	84	77	114	75	286	71	160	2 259	25-29 "
126	59	54	68	42	177	53	111	1 523	30-34 "
75	30	43	41	32	125	25	78	1 016	35-39 "
45	22	22	40	15	70	13	45	712	40-44 "
35	15	20	21	11	48	9	32	487	45-49 "
18	11	8	15	11	25	4	17	277	50-54 "
14	3	5	8	8	20	7	14	174	55-59 "
12	6	2	8	8	17	3	16	165	60-64 "
7	6	4	5	-	9	4	9	93	65-69 "
6	5	1	3	2	6	1	8	67	70-74 "
1	1	1	2	1	4	-	4	53	75 years and over
2 890	1 628	1 371	1 745	1 463	4 029	1 050	2 703	35 051	I-II. Total
221	145	125	165	114	286	90	209	2 806	0- 4 years
182	78	84	87	63	211	55	165	1 997	5- 9 "
142	71	54	88	50	181	39	132	1 835	10-14 "
354	265	176	225	245	455	144	343	4 125	15-19 "
706	402	345	401	462	1 049	245	639	8 193	20-24 "
438	224	193	275	216	677	167	415	5 436	25-29 "
281	173	126	146	108	412	123	244	3 491	30-34 "
199	95	91	108	76	272	63	178	2 365	35-39 "
128	66	65	100	47	184	40	135	1 784	40-44 "
99	33	50	60	26	113	27	96	1 157	45-49 "
53	27	26	34	21	61	13	45	660	50-54 "
28	16	16	16	12	52	19	31	420	55-59 "
23	11	11	16	15	34	12	34	336	60-64 "
17	14	5	15	3	24	8	19	222	65-69 "
11	6	2	5	4	11	4	12	122	70-74 "
8	2	2	4	1	7	1	6	102	75 years and over

TRANSLATION. - HEADING, Columns 1-16: counties; 17: total.

Tabel 72. Antal udvandrede fra de enkelte amter mv. 1988 fordelt efter køn og alder
 Emigration from counties, 1988, by sex and age

	København Kommune 1	Frederiks- berg Kommune 2	København Amt 3	Frederiks- borg Amt 4	Roskilde Amt 5	Vest- sjællands Amt 6	Stor- strøms Amt 7	Born- holms Amt 8
I. Mænd i alt.....	3 300	570	2 375	1 390	670	674	576	134
0- 4 år	181	30	159	94	39	24	29	17
5- 9 »	172	29	134	88	35	31	38	5
10-14 »	158	15	101	62	41	19	31	4
15-19 »	124	27	143	114	46	53	42	16
20-24 »	610	91	484	292	161	190	109	21
25-29 »	740	104	376	169	92	109	84	21
30-34 »	495	89	276	132	69	66	65	14
35-39 »	295	59	208	126	59	58	55	13
40-44 »	210	43	199	118	54	44	47	12
45-49 »	149	36	118	64	36	27	35	4
50-54 »	71	18	81	51	19	18	17	2
55-59 »	37	19	39	38	8	18	12	2
60-64 »	30	4	27	16	5	11	6	1
65-69 »	16	3	22	13	5	4	4	1
70-74 »	9	3	5	5	-	2	2	1
75 år og derover.....	3	-	3	8	1	-	-	-
II. Kvinder i alt.....	2 720	485	2 071	1 254	587	603	484	103
0- 4 år	164	29	132	83	39	39	23	14
5- 9 »	170	16	113	87	35	25	26	4
10-14 »	154	19	117	70	27	25	17	4
15-19 »	154	38	235	181	111	152	121	11
20-24 »	634	103	523	278	124	125	97	22
25-29 »	575	94	275	127	78	79	53	19
30-34 »	354	69	190	107	53	44	44	7
35-39 »	194	43	156	104	43	29	31	9
40-44 »	114	27	122	79	35	24	26	2
45-49 »	83	17	91	57	18	26	26	5
50-54 »	45	14	38	25	9	15	7	-
55-59 »	24	7	24	25	7	8	6	4
60-64 »	14	4	22	7	3	5	3	1
65-69 »	15	1	15	9	3	5	1	-
70-74 »	7	3	9	7	1	2	2	1
75 år og derover.....	19	1	9	8	1	-	1	-
I-II. I alt.....	6 020	1 055	4 446	2 644	1 257	1 277	1 060	237
0- 4 år	345	59	291	177	78	63	52	31
5- 9 »	342	45	247	175	70	56	64	9
10-14 »	312	34	218	132	68	44	48	8
15-19 »	278	65	378	295	157	205	163	27
20-24 »	1 244	194	1 007	570	285	315	206	43
25-29 »	1 315	198	651	296	170	188	137	40
30-34 »	849	158	466	239	122	110	109	21
35-39 »	489	102	364	230	102	87	86	22
40-44 »	324	70	321	197	89	68	73	14
45-49 »	232	53	209	121	54	53	61	9
50-54 »	116	32	119	76	28	33	24	2
55-59 »	61	26	63	63	15	26	18	6
60-64 »	44	8	49	23	8	16	9	2
65-69 »	31	4	37	22	8	9	5	1
70-74 »	16	6	14	12	1	4	4	2
75 år og derover.....	22	1	12	16	2	-	1	-

Fyns Amt 9	Sønderjyllands Amt 10	Ribe Amt 11	Vejle Amt 12	Ringkøbing Amt 13	Århus Amt 14	Viborg Amt 15	Nordjyllands Amt 16	I alt 17	
1 416	827	688	888	754	2 108	535	1 333	18 238	I. Males, total
96	29	38	45	44	111	35	79	1 050	0- 4 years
59	26	21	27	26	102	24	45	862	5- 9 "
42	26	19	39	26	72	17	30	702	10-14 "
100	90	77	84	84	140	54	96	1 290	15-19 "
359	226	176	248	225	551	144	348	4 235	20-24 "
263	156	120	141	138	445	69	249	3 276	25-29 "
166	84	71	116	86	240	57	141	2 167	30-34 "
123	63	62	70	51	147	51	113	1 553	35-39 "
94	62	44	53	37	134	40	108	1 299	40-44 "
52	29	28	36	17	70	20	64	785	45-49 "
34	14	16	12	6	41	13	26	439	50-54 "
9	7	5	5	7	29	4	17	256	55-59 "
9	6	6	6	5	9	3	11	155	60-64 "
6	5	3	1	-	8	3	4	98	65-69 "
3	3	2	3	1	8	-	-	47	70-74 "
1	1	-	2	1	1	1	2	24	75 years and over
1 271	807	555	823	814	2 070	579	1 080	16 306	II. Females, total
78	36	30	47	47	109	25	59	954	0- 4 years
60	28	32	45	28	74	21	44	808	5- 9 "
36	27	14	30	18	66	16	33	673	10-14 "
255	264	132	182	242	412	175	242	2 907	15-19 "
350	220	159	228	251	578	163	330	4 185	20-24 "
212	88	77	110	103	350	59	134	2 433	25-29 "
110	55	39	66	54	185	51	90	1 518	30-34 "
59	31	27	37	23	124	21	46	977	35-39 "
43	21	15	32	21	71	23	51	706	40-44 "
26	12	14	21	8	47	11	23	485	45-49 "
17	9	10	9	9	27	10	12	256	50-54 "
13	5	1	6	3	14	3	7	157	55-59 "
4	4	5	3	4	1	1	4	85	60-64 "
3	3	-	2	-	5	-	1	63	65-69 "
3	4	-	3	1	4	-	3	50	70-74 "
2	-	-	2	2	3	-	1	49	75 years and over
2 687	1 634	1 243	1 711	1 568	4 178	1 114	2 413	34 544	I-II. Total
174	65	68	92	91	220	60	138	2 004	0- 4 years
119	54	53	72	54	176	45	89	1 670	5- 9 "
78	53	33	69	44	138	33	63	1 375	10-14 "
355	354	209	266	326	552	229	338	4 197	15-19 "
709	446	335	476	476	1 129	307	678	8 420	20-24 "
475	244	197	251	241	795	128	383	5 709	25-29 "
276	139	110	182	140	425	108	231	3 685	30-34 "
182	94	89	107	74	271	72	159	2 530	35-39 "
137	83	59	85	58	205	63	159	2 005	40-44 "
78	41	42	57	25	117	31	87	1 270	45-49 "
51	23	26	21	15	68	23	38	695	50-54 "
22	12	6	11	10	43	7	24	413	55-59 "
13	10	11	9	9	10	4	15	240	60-64 "
9	8	3	3	-	13	3	5	161	65-69 "
6	7	2	6	2	12	-	3	97	70-74 "
3	1	-	4	3	4	1	3	73	75 years and over

TRANSLATION. - HEADING, Columns 1-16: counties; 17: total.

Tabel 73. **Antal nettoindvandrede til de enkelte amter mv. 1988 fordelt efter køn og alder**
 Net immigration into counties, 1988, by sex and age

	København Kommune 1	Frederiks- berg Kommune 2	København Amt 3	Frederiks- borg Amt 4	Roskilde Amt 5	Vest- sjællands Amt 6	Stor- strøms Amt 7	Born- holms Amt 8
I. Mænd i alt.....	÷ 204	÷ 82	÷ 152	76	19	39	199	÷ 39
0- 4 år	15	÷ 2	25	31	34	37	32	÷ 7
5- 9 "	1	÷ 4	÷ 10	33	÷ 1	11	÷ 2	÷ 1
10-14 "	÷ 20	7	30	42	10	25	39	1
15-19 "	62	4	48	30	12	14	54	÷ 8
20-24 "	53	÷ 10	44	÷ 12	÷ 20	÷ 32	25	-
25-29 "	÷ 71	1	÷ 46	16	21	÷ 2	26	÷ 7
30-34 "	÷ 84	÷ 18	÷ 61	÷ 2	÷ 3	2	10	÷ 5
35-39 "	÷ 74	÷ 19	÷ 44	÷ 1	÷ 8	÷ 6	÷ 1	÷ 4
40-44 "	÷ 20	÷ 11	÷ 76	÷ 19	÷ 6	÷ 16	5	÷ 5
45-49 "	÷ 47	÷ 16	÷ 23	÷ 14	÷ 15	3	1	÷ 1
50-54 "	÷ 17	÷ 5	÷ 32	÷ 15	÷ 4	3	5	-
55-59 "	÷ 3	÷ 11	÷ 8	÷ 12	1	÷ 6	1	-
60-64 "	÷ 5	1	÷ 4	÷ 4	-	÷ 2	2	÷ 1
65-69 "	2	-	÷ 5	1	÷ 3	5	-	-
70-74 "	÷ 1	-	-	3	-	3	1	÷ 1
75 år og derover.....	5	1	10	÷ 1	1	-	1	-
II. Kvinder i alt.....	÷ 64	÷ 50	90	130	63	76	115	÷ 40
0- 4 år	26	÷ 7	49	33	20	39	40	÷ 10
5- 9 "	÷ 22	2	29	12	5	8	3	-
10-14 "	÷ 17	÷ 3	12	38	13	17	22	÷ 2
15-19 "	97	2	61	19	÷ 11	÷ 22	÷ 9	÷ 3
20-24 "	30	5	÷ 21	÷ 4	14	9	7	÷ 8
25-29 "	÷ 102	÷ 22	÷ 8	18	-	12	5	÷ 5
30-34 "	÷ 62	÷ 14	÷ 14	14	19	10	18	÷ 6
35-39 "	÷ 34	÷ 22	÷ 7	÷ 8	10	12	9	÷ 2
40-44 "	13	-	÷ 18	8	÷ 6	6	6	2
45-49 "	÷ 2	5	÷ 8	÷ 5	÷ 1	÷ 10	÷ 3	÷ 3
50-54 "	1	-	4	1	-	÷ 1	10	-
55-59 "	÷ 4	1	9	÷ 4	÷ 2	÷ 3	÷ 4	÷ 3
60-64 "	17	3	-	7	3	-	3	1
65-69 "	÷ 3	2	÷ 1	-	÷ 1	÷ 1	4	-
70-74 "	4	÷ 2	2	-	-	-	-	÷ 1
75 år og derover.....	÷ 6	-	1	1	-	-	4	-
I-II. I alt.....	÷ 268	÷ 132	÷ 62	206	82	115	314	÷ 79
0- 4 år	41	÷ 9	74	64	54	76	72	÷ 17
5- 9 "	÷ 21	÷ 2	19	45	4	19	1	÷ 1
10-14 "	÷ 37	4	42	80	23	42	61	÷ 1
15-19 "	159	6	109	49	1	÷ 8	45	÷ 11
20-24 "	83	÷ 5	23	÷ 16	÷ 6	÷ 23	32	÷ 8
25-29 "	÷ 173	÷ 21	÷ 54	34	21	10	31	÷ 12
30-34 "	÷ 146	÷ 32	÷ 75	12	16	12	28	÷ 11
35-39 "	÷ 108	÷ 41	÷ 51	÷ 9	2	6	8	÷ 6
40-44 "	÷ 7	÷ 11	÷ 94	÷ 11	÷ 12	÷ 10	11	÷ 3
45-49 "	÷ 49	÷ 11	÷ 31	÷ 19	÷ 16	÷ 7	÷ 2	÷ 4
50-54 "	÷ 16	÷ 5	÷ 28	÷ 14	÷ 4	2	15	-
55-59 "	÷ 7	÷ 10	1	÷ 16	÷ 1	÷ 9	÷ 3	÷ 3
60-64 "	12	4	÷ 4	3	3	÷ 2	5	-
65-69 "	÷ 1	2	÷ 6	1	÷ 4	4	4	-
70-74 "	3	÷ 2	2	3	-	3	1	÷ 2
75 år og derover.....	÷ 1	1	11	-	1	-	5	-

Fyns Amt 9	Senderjyllands Amt 10	Ribe Amt 11	Vejle Amt 12	Ringkøbing Amt 13	Århus Amt 14	Viborg Amt 15	Nordjyllands Amt 16	I alt 17	
84	42	68	-	÷ 48	13	5	80	100	I. Males, total
6	50	25	26	6	39	1	24	342	0- 4 years
37	7	26	10	10	13	4	32	166	5- 9 "
35	15	11	13	÷ 3	25	2	47	279	10-14 "
20	5	9	6	÷ 16	31	÷ 2	39	308	15-19 "
÷ 6	÷ 30	4	÷ 64	÷ 20	÷ 23	÷ 26	÷ 48	÷ 165	20-24 "
÷ 19	÷ 16	÷ 4	20	3	÷ 54	27	6	÷ 99	25-29 "
÷ 11	30	1	÷ 38	÷ 20	÷ 5	13	÷ 8	÷ 199	30-34 "
1	2	÷ 14	÷ 3	÷ 7	-	÷ 13	÷ 13	÷ 204	35-39 "
÷ 11	÷ 18	÷ 1	7	÷ 5	÷ 20	÷ 13	÷ 18	÷ 227	40-44 "
12	÷ 11	2	3	÷ 2	÷ 5	÷ 2	-	÷ 115	45-49 "
1	2	2	7	4	÷ 5	÷ 4	2	÷ 56	50-54 "
5	6	6	3	÷ 3	3	8	-	÷ 10	55-59 "
2	÷ 1	3	2	2	8	6	7	16	60-64 "
4	3	÷ 2	9	3	7	1	6	31	65-69 "
2	÷ 2	÷ 1	÷ 1	1	÷ 3	3	4	8	70-74 "
6	-	1	-	÷ 1	2	-	-	25	75 years and over
119	÷ 48	60	34	÷ 57	÷ 162	÷ 69	210	407	II. Females, total
41	30	32	47	17	27	29	47	460	0- 4 years
26	17	5	5	÷ 1	22	6	44	161	5- 9 "
29	3	10	6	9	18	4	22	181	10-14 "
÷ 21	÷ 94	÷ 42	÷ 47	÷ 65	÷ 128	÷ 83	÷ 34	÷ 380	15-19 "
3	÷ 14	6	÷ 11	6	÷ 57	÷ 36	9	÷ 62	20-24 "
÷ 18	÷ 4	-	4	÷ 28	÷ 64	12	26	÷ 174	25-29 "
16	4	15	2	÷ 12	÷ 8	2	21	5	30-34 "
16	÷ 1	16	4	9	1	4	32	39	35-39 "
2	1	7	8	÷ 6	÷ 1	÷ 10	÷ 6	6	40-44 "
9	3	6	-	3	1	÷ 2	9	2	45-49 "
1	2	÷ 2	6	2	÷ 2	÷ 6	5	21	50-54 "
1	÷ 2	4	2	5	6	4	7	17	55-59 "
8	2	÷ 3	5	4	16	2	12	80	60-64 "
4	3	4	3	-	4	4	8	30	65-69 "
3	1	1	-	1	2	1	5	17	70-74 "
÷ 1	1	1	-	÷ 1	1	-	3	4	75 years and over
203	÷ 6	128	34	÷ 105	÷ 149	÷ 64	290	507	I-II. Total
47	80	57	73	23	66	30	71	802	0- 4 years
63	24	31	15	9	35	10	76	327	5- 9 "
64	18	21	19	6	43	6	69	460	10-14 "
÷ 1	÷ 89	÷ 33	÷ 41	÷ 81	÷ 97	÷ 85	5	÷ 72	15-19 "
÷ 3	÷ 44	10	÷ 75	÷ 14	÷ 80	÷ 62	÷ 39	÷ 227	20-24 "
÷ 37	÷ 20	÷ 4	24	÷ 25	÷ 118	39	32	÷ 273	25-29 "
5	34	16	÷ 36	÷ 32	÷ 13	15	13	÷ 194	30-34 "
17	1	2	1	2	1	÷ 9	19	÷ 165	35-39 "
÷ 9	÷ 17	6	15	÷ 11	÷ 21	÷ 23	÷ 24	÷ 221	40-44 "
21	÷ 8	8	3	1	÷ 4	÷ 4	9	÷ 113	45-49 "
2	4	-	13	6	÷ 7	÷ 10	7	÷ 35	50-54 "
6	4	10	5	2	9	12	7	7	55-59 "
10	1	-	7	6	24	8	19	96	60-64 "
8	6	2	12	3	11	5	14	61	65-69 "
5	÷ 1	-	÷ 1	2	÷ 1	4	9	25	70-74 "
5	1	2	-	÷ 2	3	-	3	29	75 years and over

TRANSLATION. - HEADING, Columns 1-16: counties; 17: total.

Tabel 74. **Varige vandringer¹ 1987 fordelt efter køn og statsborgerskab**
 Long Term Migration, 1987, by sex and citizenship

Statsborgerskab	Indvandring			Udvandring			Nettoindvandring			Citizenship
	Mænd 1	Kvinder 2	I alt 3	Mænd 4	Kvinder 5	I alt 6	Mænd 7	Kvinder 8	I alt 9	
A-J. I alt	12 784	11 029	23 813	9 034	7 660	16 694	3 750	3 369	7 119	A-J. Total
A. Danmark	4 638	3 943	8 581	6 246	5 593	11 839	÷1 608	÷1 650	3 258	A. Denmark
B. De nordiske lande	816	845	1 661	788	689	1 477	28	156	184	B. Nordic countries
Finland	63	45	108	48	38	86	15	7	22	Finland
Island	213	188	401	331	301	632	÷118	÷113	÷231	Iceland
Norge	265	353	618	223	201	424	42	152	194	Norway
Sverige	275	259	534	186	149	335	89	110	199	Sweden
C. EF-lande	1 482	908	2 390	922	578	1 500	560	330	890	C. EEC countries
Belgien, Luxemb. ...	11	11	22	11	11	22	-	-	-	Belgium, Luxemb.
Frankrig	155	85	240	71	39	110	84	46	130	France
Grækenland	47	10	57	22	7	29	25	3	28	Greece
Holland	110	85	195	66	46	112	44	39	83	Netherlands
Irland	76	57	133	32	21	53	44	36	80	Eire
Italien	159	67	226	117	29	146	42	38	80	Italy
Portugal	21	12	33	8	10	18	13	2	15	Portugal
Spanien	27	32	59	34	23	57	÷7	9	2	Spain
UK	527	282	809	394	246	640	133	36	169	UK
Vesttyskland	349	267	616	167	146	313	182	121	303	Germ., Fed. Rep.
D. Øvrige lande i Europa	1 451	1 702	3 153	227	199	426	1 224	1 503	2 727	D. Other European countries
Jugoslavien	310	202	512	45	41	86	265	161	426	Yugoslavia
Polen	248	462	710	25	19	44	223	443	666	Poland
Schweiz	20	20	40	25	24	49	÷5	÷4	÷9	Switzerland
Tyrkiet	772	882	1 654	94	73	167	678	809	1 487	Turkey
Østrig	14	13	27	15	10	25	÷1	3	2	Austria
Europa i øvrigt	87	123	210	23	32	55	64	91	155	Rest of Europe
E-I. Uden for Europa	3 677	3 208	6 885	848	597	1 445	2 829	2 611	5 440	E-I. Outside Europe
E. Afrika	500	276	776	143	62	205	357	214	571	E. Africa
Kenya	12	11	23	3	1	4	9	10	19	Kenya
Marokko	104	79	183	10	5	15	94	74	168	Morocco
Tanzania	11	10	21	18	11	29	÷7	÷1	÷8	Tanzania
Afrika i øvrigt	373	176	549	112	45	157	261	131	392	Rest of Africa
F. Nordamerika	330	227	557	258	215	473	72	12	84	F. North America
Canada	45	39	84	37	35	72	8	4	12	Canada
USA	285	188	473	221	180	401	64	8	72	USA
G. Syd- og Mellemamerika	157	169	326	47	67	114	110	102	212	G. South and Central America
H. Asien	2 653	2 510	5 163	384	225	609	2 269	2 285	4 554	H. Asia
Indien	52	88	140	38	13	51	14	75	89	India
Irak	168	64	232	5	-	5	163	64	227	Iraq
Iran	677	419	1 096	128	27	155	549	392	941	Iran
Israel	63	36	99	23	16	39	40	20	60	Israel
Japan	19	47	66	32	28	60	÷13	19	6	Japan
Libanon	450	309	759	15	9	24	435	300	735	Lebanon
Pakistan	236	186	422	48	57	105	188	129	317	Pakistan
Philippinerne	34	127	161	10	14	24	24	113	137	Philippines
Sri Lanka	490	638	1 128	22	2	24	468	636	1 104	Sri Lanka
Syd-korea	172	191	363	12	8	20	160	183	343	South Korea
Thailand	25	136	161	3	12	15	22	124	146	Thailand
Vietnam	108	99	207	11	13	24	97	86	183	Vietnam
Asien i øvrigt	159	170	329	37	26	63	122	144	266	Rest of Asia
I. Oceanien	37	26	63	16	28	44	21	÷2	19	I. Oceania
J. Uoplyst²	720	423	1 143	3	4	7	717	419	1 136	J. Not stated

ANM. Inkl. vandringer til og fra Færøerne og Grønland.

¹ Dvs. vandringer korrigeret for modsatrettede vandringer inden for 1 år (se afsnit 4.7). ² Herunder statsløse.

TRANSLATION. - HEADING, Columns 1-3: immigration; 4-6: emigration; 7-9: net immigration; 1, 4 and 7: males; 2, 5 and 8: females; 3, 6 and 9: total.

I. Hele befolkningen

Tabel 75. Befolkningen i de enkelte amter mv. fordelt efter køn og alder pr. 1. januar 1989
 Population of counties by sex and age at 1 January 1989

	København Kommune 1	Frederiks- berg Kommune 2	København Amt 3	Frederiks- borg Amt 4	Roskilde Amt 5	Vest- sjællands Amt 6	Stor- strøms Amt 7	Born- holms Amt 8
I. Mænd i alt.....	220 663	38 263	292 216	169 249	107 777	141 252	127 461	22 973
0- 4 år	10 553	1 626	16 025	9 548	5 984	8 053	6 761	1 287
5- 9 »	8 091	1 282	15 884	9 647	5 998	7 911	6 906	1 459
10-14 »	8 367	1 408	19 062	12 703	8 148	10 009	8 631	1 662
15-19 »	9 736	1 724	21 713	13 822	9 479	10 980	9 206	1 613
20-24 »	25 978	3 494	23 789	12 961	8 753	10 817	8 598	1 480
25-29 »	27 319	4 184	20 802	11 387	7 479	10 026	8 313	1 483
30-34 »	20 499	3 358	21 037	11 935	7 525	10 268	9 008	1 569
35-39 »	16 596	2 784	21 431	13 070	8 328	10 836	9 719	1 789
40-44 »	16 730	3 216	26 189	17 075	11 277	12 143	11 008	1 907
45-49 »	12 386	2 433	21 666	13 852	9 209	9 330	8 317	1 474
50-54 »	9 957	1 932	18 159	10 547	6 862	7 748	7 062	1 229
55-59 »	9 556	1 836	16 256	8 469	5 084	6 922	6 677	1 114
60-64 »	10 055	2 025	15 569	7 375	4 222	6 858	7 155	1 268
65-69 »	10 587	2 135	13 647	6 312	3 438	6 632	6 736	1 178
70-74 »	9 603	1 848	9 698	4 653	2 549	5 241	5 487	990
75-79 »	7 847	1 573	6 514	3 309	1 912	3 938	4 170	781
80-84 »	4 382	858	3 140	1 654	966	2 174	2 224	435
85-89 »	1 832	416	1 231	674	414	993	1 068	193
90-94 »	516	111	330	221	125	314	356	53
95 år og derover.....	73	20	74	35	25	59	59	9
II. Kvinder i alt.....	247 187	47 064	309 830	171 264	108 216	142 019	129 546	23 132
0- 4 år	9 720	1 508	15 422	9 036	5 702	7 586	6 346	1 274
5- 9 »	7 653	1 210	15 144	9 189	5 895	7 759	6 697	1 319
10-14 »	7 981	1 356	18 421	12 161	7 876	9 380	8 388	1 564
15-19 »	10 178	1 796	20 484	13 680	8 893	10 152	8 708	1 568
20-24 »	29 508	4 025	21 567	11 513	7 633	9 855	7 715	1 294
25-29 »	25 228	4 071	20 114	11 058	7 379	9 567	7 931	1 429
30-34 »	17 255	2 972	21 071	11 878	7 721	9 853	8 661	1 526
35-39 »	14 246	2 617	22 430	13 525	8 871	10 356	9 227	1 607
40-44 »	14 179	3 078	27 005	17 361	11 470	11 311	10 085	1 762
45-49 »	11 050	2 539	22 559	13 468	8 713	8 761	8 097	1 388
50-54 »	9 776	2 282	19 220	10 232	6 139	7 705	7 161	1 286
55-59 »	10 555	2 286	17 544	8 198	4 858	7 104	7 119	1 193
60-64 »	12 700	2 748	17 696	7 502	4 196	7 419	7 488	1 284
65-69 »	15 461	3 266	16 608	6 731	3 898	7 434	7 459	1 268
70-74 »	15 905	3 243	12 899	5 728	3 230	6 092	6 273	1 166
75-79 »	15 543	3 222	10 286	4 575	2 658	5 299	5 482	1 056
80-84 »	11 344	2 558	6 552	3 081	1 743	3 643	3 794	658
85-89 »	6 299	1 564	3 352	1 606	957	1 931	2 001	352
90-94 »	2 156	590	1 199	619	329	662	741	117
95 år og derover.....	450	133	257	123	55	150	173	21

Fyns Amt	Sønderjyllands Amt	Ribe Amt	Vejle Amt	Ringkøbing Amt	Århus Amt	Viborg Amt	Nordjyllands Amt	Hele Landet	
9	10	11	12	13	14	15	16	17	
226 206	124 528	109 779	163 606	134 236	293 059	115 672	241 225	2 528 165	I. Males, total
12 458	7 489	6 855	9 396	8 449	17 017	7 106	13 990	142 597	0- 4 years
12 599	7 655	7 090	9 810	8 633	16 506	7 204	14 346	141 021	5- 9 "
15 429	9 004	8 100	11 663	10 654	20 508	8 621	17 187	171 156	10-14 "
17 234	9 811	8 759	13 036	11 046	22 650	8 948	18 021	187 778	15-19 "
18 684	9 746	8 794	13 252	10 964	26 845	8 495	20 127	212 777	20-24 "
17 024	8 866	8 272	12 200	9 908	24 818	8 113	18 291	198 485	25-29 "
16 570	9 061	8 382	12 049	9 859	23 355	8 393	17 384	190 252	30-34 "
16 815	8 905	8 202	12 022	10 049	23 191	8 583	17 441	189 761	35-39 "
18 477	9 886	8 791	13 767	10 677	24 869	9 025	19 494	214 531	40-44 "
14 447	8 188	6 919	10 723	8 423	18 600	6 875	15 005	167 847	45-49 "
12 432	7 211	5 797	8 758	6 984	14 989	5 987	13 006	138 660	50-54 "
11 286	6 521	5 336	7 930	6 261	12 923	5 722	11 812	123 705	55-59 "
11 038	6 321	5 077	7 801	5 973	12 435	5 705	11 641	120 518	60-64 "
10 341	5 618	4 545	7 142	5 450	11 619	5 363	11 274	112 017	65-69 "
8 614	3 620	3 642	5 688	4 463	9 159	4 456	9 174	88 885	70-74 "
6 710	3 447	2 746	4 380	3 276	7 049	3 620	6 785	68 057	75-79 "
3 717	2 029	1 485	2 487	1 855	4 118	2 141	3 878	37 543	80-84 "
1 685	842	708	1 104	956	1 734	954	1 726	16 530	85-89 "
539	262	239	323	292	568	312	554	5 115	90-94 "
107	46	40	75	64	106	49	89	930	95 years and over
231 905	125 630	108 681	166 241	132 598	301 125	114 646	242 529	2 601 613	II. Females, total
11 899	7 248	6 645	9 021	7 935	16 288	6 532	13 196	135 358	0- 4 years
11 990	7 563	6 675	9 264	8 472	16 032	6 849	13 736	135 447	5- 9 "
14 882	8 621	7 724	11 444	9 926	19 713	8 073	16 215	163 725	10-14 "
16 126	9 195	8 175	12 150	10 481	21 485	8 495	16 991	178 557	15-19 "
17 408	8 526	8 020	12 223	9 715	26 176	7 476	18 038	200 692	20-24 "
16 051	8 320	7 776	11 340	9 357	23 874	7 506	16 844	187 845	25-29 "
16 003	8 562	7 934	11 445	9 280	22 339	7 913	16 757	181 170	30-34 "
16 052	8 494	7 674	11 572	9 386	22 523	7 897	16 616	183 093	35-39 "
17 985	9 392	8 096	13 096	10 164	23 621	8 242	18 273	205 120	40-44 "
14 054	7 911	6 590	10 583	7 996	17 935	6 743	14 914	163 301	45-49 "
12 530	7 386	5 758	8 939	7 039	15 165	6 179	13 051	139 848	50-54 "
11 728	6 540	5 335	8 206	6 498	13 603	5 956	12 379	129 102	55-59 "
11 918	6 483	5 260	8 294	6 312	13 728	5 904	12 560	131 492	60-64 "
11 897	6 065	4 902	8 138	5 727	13 782	5 803	12 431	130 870	65-69 "
10 752	4 438	4 107	6 936	5 016	11 765	5 075	10 713	113 338	70-74 "
9 145	4 903	3 579	6 127	4 303	10 368	4 469	8 973	99 988	75-79 "
6 520	3 433	2 526	4 233	2 811	7 288	3 174	6 290	69 648	80-84 "
3 464	1 797	1 322	2 226	1 502	3 851	1 657	3 227	37 108	85-89 "
1 238	629	484	796	557	1 316	576	1 110	13 119	90-94 "
263	124	99	208	121	273	127	215	2 792	95 years and over

TRANSLATION. - HEADING, Columns 1-16: counties; 17: Denmark, total.

Tabel 76. Befolkningens fordeling efter køn, alder og ægteskabelig stilling pr. 1. januar 1989
The population at 1 January 1989, by sex, age and marital status

Alder	Mænd					Kvinder					Mænd og kvinder i alt
	Ugifte	Giftede, separate	Enkemænd	Fra-skilte	I alt	Ugifte	Giftede, separate	Enker	Fra-skilte	I alt	
	1	2	3	4	5	6	7	8	9	10	11
0	30 299	.	.	.	30 299	28 498	.	.	.	28 498	58 797
1	29 062	.	.	.	29 062	27 322	.	.	.	27 322	56 384
2	28 570	.	.	.	28 570	27 139	.	.	.	27 139	55 709
3	27 789	.	.	.	27 789	26 698	.	.	.	26 698	54 487
4	26 877	.	.	.	26 877	25 701	.	.	.	25 701	52 578
0-4	142 597	.	.	.	142 597	135 358	.	.	.	135 358	277 955
5	26 288	.	.	.	26 288	25 301	.	.	.	25 301	51 589
6	27 388	.	.	.	27 388	26 081	.	.	.	26 081	53 469
7	27 313	.	.	.	27 313	26 431	.	.	.	26 431	53 744
8	29 453	.	.	.	29 453	28 377	.	.	.	28 377	57 830
9	30 579	.	.	.	30 579	29 257	.	.	.	29 257	59 836
5-9	141 021	.	.	.	141 021	135 447	.	.	.	135 447	276 468
10	32 051	.	.	.	32 051	30 567	.	.	.	30 567	62 618
11	31 903	.	.	.	31 903	30 538	.	.	.	30 538	62 441
12	33 878	.	.	.	33 878	31 990	.	.	.	31 990	65 868
13	36 835	.	.	.	36 835	35 600	.	.	.	35 600	72 435
14	36 489	.	.	.	36 489	35 029	1	-	-	35 030	71 519
10-14	171 156	.	.	.	171 156	163 724	1	-	-	163 725	334 881
15	36 783	-	-	-	36 783	35 148	19	-	-	35 167	71 950
16	38 496	6	-	-	38 502	37 114	77	-	-	37 191	75 693
17	38 772	23	-	-	38 795	36 453	181	-	1	36 635	75 430
18	36 508	123	-	-	36 631	34 576	481	-	3	35 060	71 691
19	36 758	309	-	-	37 067	33 635	848	1	20	34 504	71 571
15-19	187 317	461	-	-	187 778	176 926	1 606	1	24	178 557	366 335
20	38 087	537	-	17	38 641	34 469	1 581	-	53	36 103	74 744
21	40 769	928	2	43	41 742	37 024	2 577	7	141	39 749	81 491
22	43 344	1 789	-	72	45 205	38 184	4 469	7	268	42 928	88 133
23	40 957	2 834	2	129	43 922	34 578	6 515	21	425	41 539	85 461
24	38 753	4 259	4	251	43 267	30 881	8 822	17	653	40 373	83 640
20-24	201 910	10 347	8	512	212 777	175 136	23 964	52	1 540	200 692	413 469
25	35 858	6 173	2	380	42 413	27 395	11 607	31	923	39 956	82 369
26	31 806	7 721	5	504	40 036	23 024	13 558	40	1 205	37 827	77 863
27	28 931	9 547	11	700	39 189	20 129	15 458	57	1 491	37 135	76 324
28	26 114	11 950	10	1 012	39 086	17 862	17 301	60	1 813	37 036	76 122
29	23 122	13 391	17	1 231	37 761	15 046	18 642	71	2 132	35 891	73 652
25-29	145 831	48 782	45	3 827	198 485	103 456	76 566	259	7 564	187 845	386 330
30	20 653	15 868	29	1 545	38 095	13 219	20 285	94	2 466	36 064	74 159
31	19 114	17 167	30	1 840	38 151	11 604	21 492	107	2 851	36 054	74 205
32	17 412	18 684	49	2 237	38 382	10 468	22 765	137	3 291	36 661	75 043
33	15 645	19 856	45	2 608	38 154	9 319	23 319	150	3 491	36 279	74 433
34	13 891	20 714	54	2 811	37 470	8 126	23 933	161	3 892	36 112	73 582
30-34	86 715	92 289	207	11 041	190 252	52 736	111 794	649	15 991	181 170	371 422

Alder	Mænd					Kvinder					Mænd og kvinder i alt
	Ugifte	Gift, separate-rede	Enke-mænd	Fra-skilte	I alt	Ugifte	Gift, separate-rede	Enker	Fra-skilte	I alt	
	1	2	3	4	5	6	7	8	9	10	
35	12 629	22 428	57	3 321	38 435	7 353	24 981	238	4 139	36 711	75 146
36	10 988	23 166	81	3 446	37 681	6 382	25 401	256	4 324	36 363	74 044
37	9 821	23 641	94	3 762	37 318	5 249	25 504	249	4 624	35 626	72 944
38	8 990	24 897	113	4 111	38 111	4 824	27 121	317	5 067	37 329	75 440
39	7 930	25 849	104	4 333	38 216	3 964	27 489	383	5 228	37 064	75 280
35-39.....	50 358	119 981	449	18 973	189 761	27 772	130 496	1 443	23 382	183 093	372 854
40	7 368	28 318	146	4 692	40 524	3 600	29 352	490	5 569	39 011	79 535
41	6 887	30 796	168	5 342	43 193	3 311	31 462	601	6 252	41 626	84 819
42	6 426	32 595	213	5 842	45 076	3 070	32 533	633	6 609	42 845	87 921
43	5 493	32 214	275	5 963	43 945	2 737	31 773	733	6 449	41 692	85 637
44	4 989	30 843	302	5 659	41 793	2 386	30 560	817	6 183	39 946	81 739
40-44.....	31 163	154 766	1 104	27 498	214 531	15 104	155 680	3 274	31 062	205 120	419 651
45	4 256	28 437	301	5 204	38 198	2 115	28 467	899	5 691	37 172	75 370
46	3 678	27 101	300	5 064	36 143	1 843	26 854	966	5 262	34 925	71 068
47	3 120	24 328	306	4 438	32 192	1 559	24 064	1 079	4 680	31 382	63 574
48	2 979	23 706	319	4 175	31 179	1 455	23 481	1 070	4 562	30 568	61 747
49	2 775	22 903	393	4 064	30 135	1 360	22 376	1 249	4 269	29 254	59 389
45-49.....	16 808	126 475	1 619	22 945	167 847	8 332	125 242	5 263	24 464	163 301	331 148
50	2 615	22 691	400	3 908	29 614	1 341	22 490	1 378	4 069	29 278	58 892
51	2 461	21 837	455	3 757	28 510	1 276	22 128	1 536	3 906	28 846	57 356
52	2 351	21 401	486	3 385	27 623	1 292	21 202	1 820	3 583	27 897	55 520
53	2 291	20 643	526	3 248	26 708	1 281	20 344	1 996	3 395	27 016	53 724
54	2 235	20 184	619	3 167	26 205	1 269	20 062	2 179	3 301	26 811	53 016
50-54.....	11 953	106 756	2 486	17 465	138 660	6 459	106 226	8 909	18 254	139 848	278 508
55	2 080	19 563	683	2 944	25 270	1 241	18 987	2 387	3 089	25 704	50 974
56	2 085	19 382	699	2 743	24 909	1 290	19 175	2 713	3 005	26 183	51 092
57	2 058	19 241	853	2 628	24 780	1 280	18 570	3 021	2 850	25 721	50 501
58	2 060	19 262	976	2 498	24 796	1 318	18 526	3 512	2 729	26 085	50 881
59	2 037	18 689	942	2 282	23 950	1 373	17 594	3 733	2 709	25 409	49 359
55-59.....	10 320	96 137	4 153	13 095	123 705	6 502	92 852	15 366	14 382	129 102	252 807
60	2 069	19 233	1 141	2 253	24 696	1 395	18 017	4 053	2 649	26 114	50 810
61	1 999	18 582	1 236	2 124	23 941	1 458	17 165	4 490	2 567	25 680	49 621
62	1 864	18 847	1 308	2 056	24 075	1 500	17 217	5 079	2 589	26 385	50 460
63	1 894	18 529	1 436	1 962	23 821	1 507	16 826	5 594	2 553	26 480	50 301
64	1 916	18 513	1 622	1 934	23 985	1 582	16 701	6 086	2 464	26 833	50 818
60-64.....	9 742	93 704	6 743	10 329	120 518	7 442	85 926	25 302	12 822	131 492	252 010
65	1 877	17 896	1 770	1 841	23 384	1 686	15 902	6 774	2 378	26 740	50 124
66	1 801	17 182	1 766	1 722	22 471	1 550	14 736	7 033	2 315	25 634	48 105
67	1 739	17 472	2 160	1 733	23 104	1 687	15 361	7 898	2 376	27 322	50 426
68	1 765	17 681	2 272	1 573	23 291	1 752	14 779	8 835	2 423	27 789	51 080
69	1 477	14 841	2 155	1 294	19 767	1 509	11 743	8 180	1 953	23 385	43 152
65-69.....	8 659	85 072	10 123	8 163	112 017	8 184	72 521	38 720	11 445	130 870	242 887

TRANSLATION. - HEADING, Columns 1-5: males; 6-10: females; 11: males and females; 1 and 6: single; 2 and 7: married, incl. separated; 3 and 8: widowed; 4 and 9: divorced; 5, 10 and 11: total. - FRONT COLUMN: age.

Tabel 76. Befolkningens fordeling efter køn, alder og ægteskabelig stilling pr. 1. januar 1989
(fortsat) The population at 1 January 1989, by sex, age and marital status (continued)

Alder	Mænd					Kvinder					Mænd og kvinder i alt
	Ugifte	Gifte, separate	Enke-mænd	Fra-skilte	I alt	Ugifte	Gifte, separate	Enker	Fra-skilte	I alt	
	1	2	3	4	5	6	7	8	9	10	11
70	1 413	14 745	2 341	1 264	19 763	1 637	11 659	8 661	1 951	23 908	43 671
71	1 365	13 436	2 350	1 113	18 264	1 588	10 600	9 006	1 807	23 001	41 265
72	1 382	12 784	2 389	1 086	17 641	1 564	9 809	9 319	1 766	22 458	40 099
73	1 252	11 958	2 536	953	16 699	1 567	8 945	9 489	1 609	21 610	38 309
74	1 291	11 670	2 608	949	16 518	1 700	8 538	10 483	1 640	22 361	38 879
70-74.....	6 703	64 593	12 224	5 365	88 885	8 056	49 551	46 958	8 773	113 338	202 223
75	1 226	10 897	2 791	851	15 765	1 717	7 566	10 900	1 549	21 732	37 497
76	1 170	10 185	2 766	789	14 910	1 791	6 611	11 110	1 502	21 014	35 924
77	1 087	9 049	2 749	665	13 550	1 752	5 863	10 845	1 329	19 789	33 339
78	901	8 138	2 817	601	12 457	1 796	5 164	10 868	1 184	19 012	31 469
79	912	7 193	2 749	521	11 375	1 765	4 481	11 081	1 114	18 441	29 816
75-79.....	5 296	45 462	13 872	3 427	68 057	8 821	29 685	54 804	6 678	99 988	168 045
80	742	6 095	2 552	420	9 809	1 764	3 864	10 235	988	16 851	26 660
81	626	5 011	2 468	357	8 462	1 590	3 023	9 642	847	15 102	23 564
82	555	4 254	2 254	276	7 339	1 575	2 341	9 244	789	13 949	21 288
83	495	3 582	2 177	219	6 473	1 535	1 897	8 418	656	12 506	18 979
84	422	2 815	2 037	186	5 460	1 365	1 443	7 904	528	11 240	16 700
80-84.....	2 840	21 757	11 488	1 458	37 543	7 829	12 568	45 443	3 808	69 648	107 191
85	355	2 340	1 838	142	4 675	1 244	1 141	7 015	452	9 852	14 527
86	287	1 912	1 671	131	4 001	1 094	825	6 397	410	8 726	12 727
87	200	1 384	1 565	74	3 223	1 021	648	5 460	363	7 492	10 715
88	199	1 092	1 292	53	2 636	818	439	4 482	290	6 029	8 665
89	152	776	1 017	50	1 995	679	321	3 770	239	5 009	7 004
85-89.....	1 193	7 504	7 383	450	16 530	4 856	3 374	27 124	1 754	37 108	53 638
90	113	594	913	32	1 652	565	225	3 074	191	4 055	5 707
91	78	404	775	24	1 281	467	117	2 463	152	3 199	4 480
92	58	306	585	14	963	378	84	2 021	109	2 592	3 555
93	38	191	451	13	693	293	66	1 490	61	1 910	2 603
94	29	121	365	11	526	204	27	1 084	48	1 363	1 889
90-94.....	316	1 616	3 089	94	5 115	1 907	519	10 132	561	13 119	18 234
95	21	76	249	5	351	154	24	769	37	984	1 335
96	10	41	174	5	230	90	11	541	27	669	899
97	2	29	108	2	141	59	4	343	16	422	563
98	11	9	65	1	86	43	4	244	9	300	386
99 og dero..	7	8	103	4	122	65	3	340	9	417	539
95 og dero.	51	163	699	17	930	411	46	2 237	98	2 792	3 722
I alt	1231949	1075865	75692	144659	2528165	1054458	1078617	285936	182602	2601613	5129778

Tabel 77. **Middelfolketal 1988 efter køn, alder og ægteskabelig stilling**
 Mean population, 1988, by sex, age and marital status

Alder	Mænd					Kvinder					Mænd og kvinder i alt
	Ugifte	Giftede, separate	Enke-mænd	Fra-skilte	I alt	Ugifte	Giftede, separate	Enker	Fra-skilte	I alt	
	1	2	3	4	5	6	7	8	9	10	11
0	29 656	.	.	.	29 656	27 837	.	.	.	27 837	57 493
1	28 823	.	.	.	28 823	27 221	.	.	.	27 221	56 044
2	28 157	.	.	.	28 157	26 897	.	.	.	26 897	55 054
3	27 312	.	.	.	27 312	26 171	.	.	.	26 171	53 483
4	26 562	.	.	.	26 562	25 483	.	.	.	25 483	52 045
0-4	140 510	.	.	.	140 510	133 609	.	.	.	133 609	274 119
5	26 816	.	.	.	26 816	25 682	.	.	.	25 682	52 498
6	27 355	.	.	.	27 355	26 223	.	.	.	26 223	53 578
7	28 384	.	.	.	28 384	27 390	.	.	.	27 390	55 774
8	29 997	.	.	.	29 997	28 821	.	.	.	28 821	58 818
9	31 296	.	.	.	31 296	29 884	.	.	.	29 884	61 180
5-9	143 848	.	.	.	143 848	138 000	.	.	.	138 000	281 848
10	31 978	.	.	.	31 978	30 529	.	.	.	30 529	62 507
11	32 869	.	.	.	32 869	31 249	.	.	.	31 249	64 118
12	35 317	.	.	.	35 317	33 795	.	.	.	33 795	69 112
13	36 637	.	.	.	36 637	35 300	.	.	.	35 300	71 937
14	36 578	.	.	.	36 578	35 074	-	-	-	35 074	71 652
10-14	173 379	.	.	.	173 379	165 947	-	-	-	165 947	339 326
15	37 608	-	-	-	37 608	36 076	22	-	-	36 098	73 706
16	38 597	5	-	-	38 602	36 871	74	-	-	36 945	75 547
17	37 669	27	-	-	37 696	35 614	188	-	-	35 802	73 498
18	36 735	126	-	1	36 862	34 556	460	-	4	35 020	71 882
19	37 567	290	-	2	37 859	34 449	879	1	20	35 349	73 208
15-19	188 176	448	-	3	188 627	177 566	1 623	1	24	179 214	367 841
20	39 716	529	-	17	40 262	36 256	1 577	-	59	37 892	78 154
21	42 513	983	1	39	43 536	38 478	2 732	5	140	41 355	84 891
22	42 749	1 796	1	69	44 615	37 460	4 544	9	254	42 267	86 882
23	40 587	2 859	2	136	43 584	33 871	6 654	16	425	40 966	84 550
24	38 296	4 311	3	247	42 857	30 483	9 065	18	656	40 222	83 079
20-24	203 861	10 478	7	508	214 854	176 548	24 572	48	1 534	202 702	417 556
25	34 881	6 023	3	356	41 263	26 430	11 541	33	931	38 935	80 198
26	31 419	7 736	7	487	39 649	22 700	13 569	42	1 205	37 516	77 165
27	28 535	9 872	9	736	39 152	19 905	15 619	53	1 525	37 102	76 254
28	25 600	11 891	13	971	38 475	17 221	17 345	61	1 858	36 485	74 960
29	23 078	13 601	21	1 271	37 971	14 895	18 839	73	2 185	35 992	73 963
25-29	143 513	49 123	53	3 821	196 510	101 151	76 913	262	7 704	186 030	382 540
30	20 592	15 994	26	1 548	38 160	12 862	20 596	92	2 538	36 088	74 248
31	18 909	17 441	34	1 932	38 316	11 397	21 915	112	2 931	36 355	74 671
32	17 089	18 885	44	2 308	38 326	10 200	22 869	136	3 269	36 474	74 800
33	15 245	19 995	45	2 592	37 877	8 974	23 532	145	3 567	36 218	74 095
34	13 663	21 327	51	2 978	38 019	7 946	24 387	189	3 916	36 438	74 457
30-34	85 498	93 642	200	11 358	190 698	51 379	113 299	674	16 221	181 573	372 271

TRANSLATION. - HEADING, Columns 1-5: males; 6-10: females; 11: males and females; 1 and 6: single; 2 and 7: married, incl. separated; 3 and 8: widowed; 4 and 9: divorced; 5, 10 and 11: total. - FRONT COLUMN: age.

Tabel 77. **Middelfolketal 1988 efter køn, alder og ægteskabelig stilling**
(fortsat) Mean population, 1987, by sex, age and marital status (continued)

Alder	Mænd					Kvinder					Mænd og kvinder i alt
	Ugifte	Giftede, separate	Enkemænd	Fra-skilte	I alt	Ugifte	Giftede, separate	Enker	Fra-skilte	I alt	
	1	2	3	4	5	6	7	8	9	10	11
35	12 119	22 631	61	3 289	38 100	7 010	25 166	234	4 140	36 550	74 650
36	10 657	23 324	81	3 504	37 566	5 942	25 471	242	4 357	36 012	73 578
37	9 613	24 239	99	3 843	37 794	5 115	26 340	269	4 760	36 484	74 278
38	8 618	25 341	105	4 151	38 215	4 464	27 389	331	5 036	37 220	75 435
39	7 823	27 030	119	4 469	39 441	3 849	28 476	411	5 323	38 059	77 500
35-39.....	48 830	122 565	465	19 256	191 116	26 380	132 842	1 487	23 616	184 325	375 441
40	7 245	29 611	150	4 931	41 937	3 499	30 533	513	5 801	40 346	82 283
41	6 749	31 798	174	5 512	44 233	3 226	32 160	584	6 299	42 269	86 502
42	6 037	32 503	228	5 822	44 590	2 933	32 293	651	6 438	42 315	86 905
43	5 299	31 628	276	5 739	42 942	2 581	31 315	740	6 236	40 872	83 814
44	4 676	29 758	288	5 364	40 086	2 269	29 659	812	5 863	38 603	78 689
40-44.....	30 006	155 298	1 116	27 368	213 788	14 508	155 960	3 300	30 637	204 405	418 193
45	4 011	27 854	285	5 091	37 241	1 995	27 779	890	5 432	36 096	73 337
46	3 432	25 833	284	4 680	34 229	1 713	25 622	966	4 903	33 204	67 433
47	3 081	24 133	298	4 266	31 778	1 517	23 904	1 035	4 578	31 034	62 812
48	2 910	23 437	335	4 066	30 748	1 417	23 056	1 110	4 378	29 961	60 709
49	2 728	22 879	381	3 979	29 967	1 367	22 551	1 257	4 139	29 314	59 281
45-49.....	16 162	124 136	1 583	22 082	163 963	8 009	122 912	5 258	23 430	159 609	323 572
50	2 568	22 400	409	3 805	29 182	1 316	22 477	1 386	3 942	29 121	58 303
51	2 425	21 764	450	3 541	28 180	1 296	21 822	1 607	3 717	28 442	56 622
52	2 345	21 121	485	3 319	27 270	1 297	20 956	1 810	3 465	27 528	54 798
53	2 286	20 562	543	3 184	26 575	1 283	20 388	1 988	3 323	26 982	53 557
54	2 178	20 027	619	3 053	25 877	1 267	19 719	2 187	3 179	26 352	52 229
50-54.....	11 802	105 874	2 506	16 902	137 084	6 459	105 362	8 978	17 626	138 425	275 509
55	2 111	19 622	661	2 848	25 242	1 277	19 289	2 442	3 029	26 037	51 279
56	2 097	19 483	742	2 680	25 002	1 293	19 099	2 737	2 906	26 035	51 037
57	2 079	19 414	874	2 566	24 933	1 306	18 799	3 120	2 790	26 015	50 948
58	2 078	19 138	929	2 394	24 539	1 353	18 313	3 480	2 717	25 863	50 402
59	2 082	19 144	1 000	2 296	24 522	1 396	18 079	3 742	2 679	25 896	50 418
55-59.....	10 447	96 801	4 206	12 784	124 238	6 625	93 579	15 521	14 121	129 846	254 084
60	2 063	19 138	1 138	2 201	24 540	1 437	17 886	4 092	2 610	26 025	50 565
61	1 966	18 957	1 215	2 101	24 239	1 486	17 510	4 605	2 586	26 187	50 426
62	1 906	18 926	1 334	2 029	24 195	1 515	17 324	5 167	2 586	26 592	50 787
63	1 940	18 806	1 477	1 959	24 182	1 557	17 104	5 635	2 520	26 816	50 998
64	1 928	18 510	1 640	1 914	23 992	1 648	16 674	6 223	2 432	26 977	50 969
60-64.....	9 803	94 337	6 804	10 204	121 148	7 643	86 498	25 722	12 734	132 597	253 745
65	1 877	17 867	1 720	1 798	23 262	1 634	15 690	6 724	2 365	26 413	49 675
66	1 807	17 690	1 925	1 757	23 179	1 634	15 450	7 270	2 367	26 721	49 900
67	1 787	17 988	2 146	1 673	23 594	1 737	15 513	8 160	2 433	27 843	51 437
68	1 655	16 606	2 148	1 463	21 872	1 651	13 655	8 306	2 207	25 819	47 691
69	1 482	15 172	2 194	1 307	20 155	1 590	12 114	8 216	1 972	23 892	44 047
65-69.....	8 608	85 323	10 133	7 998	112 062	8 246	72 422	38 676	11 344	130 688	242 750

Alder	Mænd					Kvinder					Mænd og kvinder i alt
	Ugifte	Gifte, separe-rede	Enke-mænd	Fra-skilte	I alt	Ugifte	Gifte, separe-rede	Enker	Fra-skilte	I alt	
	1	2	3	4	5	6	7	8	9	10	11
70	1 427	14 468	2 299	1 220	19 414	1 634	11 562	8 630	1 912	23 738	43 152
71	1 409	13 532	2 313	1 125	18 379	1 596	10 603	8 991	1 810	23 000	41 379
72	1 353	12 796	2 409	1 037	17 595	1 590	9 775	9 264	1 712	22 341	39 936
73	1 309	12 250	2 522	978	17 059	1 658	9 170	9 851	1 657	22 336	39 395
74	1 301	11 723	2 670	931	16 625	1 740	8 479	10 587	1 628	22 434	39 059
70-74.....	6 799	64 769	12 213	5 291	89 072	8 218	49 589	47 323	8 719	113 849	202 921
75	1 250	10 995	2 771	852	15 868	1 793	7 498	10 944	1 560	21 795	37 663
76	1 164	10 076	2 730	760	14 730	1 808	6 621	10 944	1 452	20 825	35 555
77	1 043	9 040	2 781	664	13 528	1 822	5 882	10 854	1 288	19 846	33 374
78	962	8 111	2 806	591	12 470	1 828	5 176	11 003	1 186	19 193	31 663
79	870	7 082	2 663	495	11 110	1 807	4 500	10 756	1 084	18 147	29 257
75-79.....	5 289	45 304	13 751	3 362	67 706	9 058	29 677	54 501	6 570	99 806	167 512
80	723	5 948	2 556	412	9 639	1 741	3 730	10 049	949	16 469	26 108
81	628	5 001	2 397	341	8 367	1 647	2 941	9 599	850	15 037	23 404
82	555	4 223	2 294	268	7 340	1 629	2 327	9 051	759	13 766	21 106
83	494	3 501	2 162	217	6 374	1 508	1 862	8 385	622	12 377	18 751
84	418	2 838	1 995	175	5 426	1 376	1 449	7 739	524	11 088	16 514
80-84.....	2 818	21 511	11 404	1 413	37 146	7 901	12 309	44 823	3 704	68 737	105 883
85	341	2 335	1 837	146	4 659	1 230	1 096	7 009	457	9 792	14 451
86	265	1 842	1 705	114	3 926	1 122	830	6 251	408	8 611	12 537
87	221	1 395	1 509	71	3 196	982	620	5 269	345	7 216	10 412
88	195	1 048	1 249	56	2 548	807	428	4 439	284	5 958	8 506
89	148	779	1 058	46	2 031	683	318	3 708	232	4 941	6 972
85-89.....	1 170	7 399	7 358	433	16 360	4 824	3 292	26 676	1 726	36 518	52 878
90	106	571	913	33	1 623	561	200	3 026	187	3 974	5 597
91	78	410	763	23	1 274	468	128	2 473	148	3 217	4 491
92	55	293	591	16	955	363	87	1 942	99	2 491	3 446
93	36	181	467	15	699	282	54	1 443	62	1 841	2 540
94	29	120	351	10	510	204	30	1 052	49	1 335	1 845
90-94.....	304	1 575	3 085	97	5 061	1 878	499	9 936	545	12 858	17 919
95	18	73	247	6	344	141	22	749	36	948	1 292
96	9	44	165	4	222	92	10	518	29	649	871
97	7	22	105	2	136	61	5	340	17	423	559
98	7	14	68	1	90	35	5	236	7	283	373
99 og dero..	6	10	99	4	119	67	2	316	9	394	513
95 og dero.	47	163	684	17	911	396	44	2 159	98	2 697	3 608
I alt	1230870	1078746	75568	142897	2528081	1054345	1081392	285345	180353	2601435	5129516

J. Familier og husstande

Tabel 78. Familier pr. 1. januar 1983–1989
Families at 1 January 1983–1989

	Familier uden børn			Familier med børn				Familier i alt	Antal personer i alt
	Enlige	Ægtepar	I alt	Enlige	Ægtepar	Papirløse m. fællesbørn ¹	I alt		
	1	2	3	4	5	6	7	8	9
1983	1 281 165	466 664	1 747 829	162 060	614 669	38 755	815 484	2 563 313	5 116 464
1984	1 312 311	468 614	1 780 925	162 896	601 227	44 930	809 053	2 589 978	5 112 130
1985	1 343 822	472 350	1 816 172	163 596	588 313	50 091	802 000	2 618 172	5 111 108
1986	1 374 062	475 616	1 849 678	163 228	577 121	55 995	796 344	2 646 022	5 116 273
1987	1 403 302	480 407	1 883 709	164 366	566 848	59 867	791 081	2 674 790	5 124 794
1988	1 425 834	485 398	1 911 232	164 761	556 406	64 275	785 442	2 696 674	5 129 254
1989	1 450 159	491 443	1 941 602	167 000	544 177	67 074	778 251	2 719 853	5 129 778

ANM. Se definitioner i afsnit 3.9.

¹ Antallet er i de første år undervurderet på grund af manglende henvisning mellem barn og forældre i CPR-registret.

TRANSLATION. – HEADING, Columns 1–3: families without children; 4–7: families with children; 1 and 4: single persons; 2 and 5: married couples; 6: couples living in consensual unions, with joint children; 3 and 7: total; 8: total number of families; 9: total number of persons.

Tabel 79. Familier pr. 1. januar 1989 fordelt efter antal personer i familien
Families at 1 January 1989, by family size

Antal personer i familien	Familier uden børn			Familier med børn				Familier i alt	Antal personer i alt
	Enlige	Ægtepar	I alt	Enlige	Ægtepar	Papirløse m. fællesbørn ¹	I alt		
	1	2	3	4	5	6	7	8	9
1	1 450 159	.	1 450 159	1 450 159	1 450 159
2	491 443	491 443	112 526	.	.	112 526	603 969	1 207 938
3	45 403	210 294	37 541	293 238	293 238	879 714
4	7 698	255 394	24 529	287 621	287 621	1 150 484
5	1 122	65 818	4 251	71 191	71 191	355 955
6 og derover	.	.	.	251	12 671	753	13 675	13 675	85 528
I alt.....	1 450 159	491 443	1 941 602	167 000	544 177	67 074	778 251	2 719 853	5 129 778

ANM. og note 1 se tabel 78.

TRANSLATION. – HEADING, See table 78. – Front Column: number of persons in the family (1 . . . 6 and over); total.

Tabel 80. Familier pr. 1. januar 1989 i de enkelte Amter fordelt efter antal børn
 Families of counties by number of children at 1 January 1989

	Familier i alt	Enlige			Samlevende		
		I alt	Mænd	Kvinder	I alt	Ægtepar	Papirløse m. fælles- børn
		1	2	3	4	5	6
Hele landet	2 719 853	1 617 159	729 158	888 001	1 102 694	1 035 620	67 074
Familier uden børn	1 941 602	1 450 159	701 432	748 727	491 443	491 443	.
Familier med 1 barn	360 036	112 526	21 988	90 538	247 835	210 294	37 541
med 2 børn	325 326	45 403	4 999	40 404	279 923	255 394	24 529
med 3 børn	77 767	7 698	637	7 061	70 069	65 818	4 251
med 4 el. flere børn	14 797	1 373	102	1 271	13 424	12 671	753
Københavns Kommune	327 786	259 228	114 283	144 945	68 558	63 450	5 108
Familier uden børn	280 451	240 119	111 715	128 404	40 332	40 332	.
Familier med 1 barn	28 854	14 335	2 176	12 159	14 519	11 192	3 327
med 2 børn	14 462	4 011	351	3 660	10 451	8 931	1 520
med 3 børn	2 914	624	30	594	2 290	2 066	224
med 4 el. flere børn	1 105	139	11	128	966	929	37
Frederiksberg Kommune	59 435	45 788	18 157	27 631	13 647	12 798	849
Familier uden børn	50 975	42 467	17 713	24 754	8 508	8 508	.
Familier med 1 barn	5 382	2 538	381	2 157	2 844	2 272	572
med 2 børn	2 544	687	57	630	1 857	1 617	240
med 3 børn	414	81	5	76	333	298	35
med 4 el. flere børn	120	15	1	14	105	103	2
Københavns Amt	317 376	184 736	79 181	105 555	132 640	125 674	6 966
Familier uden børn	221 791	159 603	75 194	84 409	62 188	62 188	.
Familier med 1 barn	48 970	17 305	3 237	14 068	31 665	27 681	3 984
med 2 børn	38 713	6 725	675	6 050	31 988	29 425	2 563
med 3 børn	6 526	938	64	874	5 588	5 221	367
med 4 el. flere børn	1 376	165	11	154	1 211	1 159	52
Frederiksborg Amt	167 773	91 004	41 799	49 205	76 769	72 671	4 098
Familier uden børn	108 982	78 037	39 491	38 546	30 945	30 945	.
Familier med 1 barn	28 193	8 667	1 820	6 847	19 526	17 220	2 306
med 2 børn	24 998	3 698	443	3 255	21 300	19 802	1 498
med 3 børn	4 786	524	36	488	4 262	4 012	250
med 4 el. flere børn	814	78	9	69	736	692	44
Roskilde Amt	104 189	54 795	25 176	29 619	49 394	46 812	2 582
Familier uden børn	65 661	46 834	23 701	23 133	18 827	18 827	.
Familier med 1 barn	18 474	5 392	1 178	4 214	13 082	11 580	1 502
med 2 børn	16 805	2 220	266	1 954	14 585	13 670	915
med 3 børn	2 782	305	29	276	2 477	2 336	141
med 4 el. flere børn	467	44	2	42	423	399	24
Vestsjællands Amt	145 284	81 489	37 625	43 864	63 795	59 600	4 195
Familier uden børn	101 031	72 725	36 027	36 698	28 306	28 306	.
Familier med 1 barn	20 308	5 765	1 278	4 487	14 543	12 295	2 248
med 2 børn	18 922	2 483	272	2 211	16 439	14 811	1 628
med 3 børn	4 259	440	41	399	3 819	3 557	262
med 4 el. flere børn	764	76	7	69	688	631	57
Storstrøms Amt	134 276	75 189	34 444	40 745	59 087	55 521	3 566
Familier uden børn	95 791	67 497	32 996	34 501	28 294	28 294	.
Familier med 1 barn	18 110	5 084	1 119	3 965	13 026	11 046	1 980
med 2 børn	16 356	2 161	291	1 870	14 195	12 893	1 302
med 3 børn	3 401	379	30	349	3 022	2 792	230
med 4 el. flere børn	618	68	8	60	550	496	54
Bornholms Amt	23 360	12 665	5 856	6 809	10 695	10 021	674
Familier uden børn	16 351	11 346	5 604	5 742	5 005	5 005	.
Familier med 1 barn	3 124	868	197	671	2 256	1 882	374
med 2 børn	2 933	371	51	320	2 562	2 307	255
med 3 børn	788	65	4	61	723	688	35
med 4 el. flere børn	164	15	-	15	149	139	10

ANM. se tabel 78.

TRANSLATION. - HEADING, Column 1: families, total; 2-4: single persons; 2: total; 3: males; 4: females; 5-7: cohabiting couples; 5: total; 6: married couples; 7: consensual unions (non-married de facto couples) with joint children. - FRONT COLUMN: families by number of children at the same address (0; 1; 2; 3; 4 or more children); Hele landet: all Denmark; Kommune: municipality; Amt: county.

Tabel 80. Familier pr. 1. januar 1989 i de enkelte Amter fordelt efter antal børn
(fortsat) Families of counties by number of children at 1 January 1989 (continued)

	Familier i alt	Enlige			Samlevende		
		I alt	Mænd	Kvinder	I alt	Ægtepar	Papirløse m. fælles- børn
	1	2	3	4	5	6	7
Fyns Amt	239 697	137 916	62 184	75 732	101 781	95 423	6 358
Familier uden børn	170 112	123 676	59 776	63 900	46 436	46 436	.
Familier med 1 barn	31 714	9 418	1 920	7 498	22 296	18 840	3 456
med 2 børn	30 112	3 996	427	3 569	26 116	23 690	2 426
med 3 børn	6 612	696	54	642	5 916	5 515	401
med 4 el. flere børn	1 147	130	7	123	1 017	942	75
Sønderjyllands Amt	123 553	66 135	30 381	35 754	57 418	54 054	3 364
Familier uden børn	84 389	59 714	29 253	30 461	24 675	24 675	.
Familier med 1 barn	16 147	4 044	852	3 192	12 103	10 243	1 860
med 2 børn	17 124	1 910	232	1 678	15 214	13 987	1 227
med 3 børn	4 958	398	39	359	4 560	4 333	227
med 4 el. flere børn	935	69	5	64	866	816	50
Ribe Amt	107 960	59 267	28 047	31 220	48 693	45 848	2 845
Familier uden børn	73 152	53 149	27 017	26 132	20 003	20 003	.
Familier med 1 barn	14 257	3 895	797	3 098	10 362	8 814	1 548
med 2 børn	15 155	1 811	193	1 618	13 344	12 297	1 047
med 3 børn	4 535	354	36	318	4 181	3 967	214
med 4 el. flere børn	861	58	4	54	803	767	36
Vejle Amt	167 120	93 086	42 325	50 761	74 034	69 553	4 481
Familier uden børn	115 584	83 451	40 581	42 870	32 133	32 133	.
Familier med 1 barn	22 386	6 260	1 352	4 908	16 126	13 629	2 497
med 2 børn	22 334	2 753	329	2 424	19 581	17 936	1 645
med 3 børn	5 800	521	57	464	5 279	4 984	295
med 4 el. flere børn	1 016	101	6	95	915	871	44
Ringkøbing Amt	128 492	68 446	32 227	36 219	60 046	56 892	3 154
Familier uden børn	85 618	62 144	31 165	30 979	23 474	23 474	.
Familier med 1 barn	16 822	3 965	796	3 169	12 857	11 116	1 741
med 2 børn	18 327	1 862	222	1 640	16 465	15 306	1 159
med 3 børn	6 367	407	37	370	5 960	5 752	208
med 4 el. flere børn	1 358	68	7	61	1 290	1 244	46
Århus Amt	314 871	190 743	86 615	104 128	124 128	115 553	8 575
Familier uden børn	223 468	171 177	83 538	87 639	52 291	52 291	.
Familier med 1 barn	40 883	13 000	2 430	10 570	27 883	23 269	4 614
med 2 børn	39 150	5 431	554	4 877	33 719	30 455	3 264
med 3 børn	9 799	967	86	881	8 832	8 219	613
med 4 el. flere børn	1 571	168	7	161	1 403	1 319	84
Viborg Amt	112 776	59 986	27 904	32 082	52 790	49 629	3 161
Familier uden børn	76 728	54 461	26 831	27 630	22 267	22 267	.
Familier med 1 barn	14 521	3 590	833	2 757	10 931	9 323	1 608
med 2 børn	15 471	1 569	203	1 366	13 902	12 643	1 259
med 3 børn	5 094	299	31	268	4 795	4 542	253
med 4 el. flere børn	962	67	6	61	895	854	41
Nordjyllands Amt	245 905	136 686	62 954	73 732	109 219	102 121	7 098
Familier uden børn	171 518	123 759	60 830	62 929	47 759	47 759	.
Familier med 1 barn	32 216	8 400	1 622	6 778	23 816	19 892	3 924
med 2 børn	31 920	3 715	433	3 282	28 205	25 624	2 581
med 3 børn	8 732	700	58	642	8 032	7 536	496
med 4 el. flere børn	1 519	112	11	101	1 407	1 310	97

Tabel 81. Husstande pr. 1. januar 1983-1989
Households at 1 January 1983-1989

	Husstande med én familie					Husstande med flere familier			Husstande i alt	Antal personer i alt
	1 enlig kvinde med/uden børn	1 enlig mand med/uden børn	1 ægtepar med/uden børn	1 papirløst par med fælles-børn ¹	I alt	2 enlige af forsk. køn med/uden børn	Husstande i øvrigt	I alt		
	1	2	3	4	5	6	7	8	9	10
1983.....	476 945	274 891	1 000 262	35 206	1 787 304	180 886	145 832	326 718	2 114 022	5 116 464
1984.....	488 446	284 597	989 349	40 997	1 803 389	184 807	147 376	332 183	2 135 572	5 112 130
1985.....	501 117	295 121	980 786	45 808	1 822 832	188 258	148 447	336 705	2 159 537	5 111 108
1986.....	511 373	306 202	972 496	51 248	1 841 319	191 144	150 187	341 331	2 182 650	5 116 273
1987.....	520 064	316 059	966 871	54 866	1 857 860	195 733	151 735	347 468	2 205 328	5 124 794
1988.....	528 303	323 058	961 633	59 128	1 872 122	199 125	153 169	352 294	2 224 416	5 129 254
1989.....	540 715	332 491	955 176	61 699	1 890 081	200 792	154 883	355 675	2 245 756	5 129 778

ANM. Se definitioner i afsnit 3.9.

¹ Antallet er i de første år undervurderet på grund af manglende henvisning mellem barn og forældre i CPR-registret.

TRANSLATION. - HEADING, Columns 1-5: households comprising only one family; 6-8: households comprising more than one family; 1: a single woman with/without children; 2: a single man with/without children; 3: a married couple with/without children; 4: a couple living in consensual union, with joint children; 5: total; 6: two single persons of opposite sex with/without children; 7: other households; 8: total; 9: total number of households; 10: total number of persons.

Tabel 82. Husstande pr. 1. januar 1989 fordelt efter antal personer i husstanden
Households at 1 January 1989, by household size

Antal personer i husstanden	Husstande med én familie					Husstande med flere familier			Husstande i alt	Antal personer i alt
	1 enlig kvinde med/uden børn	1 enlig mand med/uden børn	1 ægtepar med/uden børn	1 papirløst par med fælles-børn	I alt	2 enlige af forsk. køn med/uden børn	Husstande i øvrigt	I alt		
	1	2	3	4	5	6	7	8	9	10
1.....	440 886	313 893	.	.	754 779	.	.	.	754 779	754 779
2.....	62 356	14 341	447 671	.	524 368	169 374	38 951	208 325	732 693	1 465 386
3.....	30 714	3 678	193 513	34 368	262 273	20 879	54 212	75 091	337 364	1 012 092
4.....	5 703	498	241 489	22 730	270 420	8 370	26 695	35 065	305 485	1 221 940
5.....	866	70	61 137	3 911	65 984	1 785	17 883	19 668	85 652	428 260
6 og dero...	190	11	11 366	690	12 257	384	17 142	17 526	29 783	247 321
I alt.....	540 715	332 491	955 176	61 699	1 890 081	200 792	154 883	355 675	2 245 756	5 129 778

ANM. Se definitioner i afsnit 3.9.

TRANSLATION. - HEADING, Columns 1-5: households comprising only one family; 6-8: households comprising more than one family; 1: a single woman with/without children; 2: a single man with/without children; 3: a married couple with/without children; 4: a couple living in consensual union, with joint children; 5: total; 6: two single persons of opposite sex with/without children; 7: other households; 8: total; 9: total number of households; 10: total number of persons. - FRONT COLUMN: number of persons in the household (1 . . . 6 and over); total.

K. Udenlandske statsborgere

Tabel 83. **Antal udenlandske statsborgere fordelt efter køn, alder og statsborgerskab pr.**
Foreign nationals resident in Denmark at 1 January 1989, by sex, age and citizenship

Statsborgerskab	Mænd				Kvinder	
	0-14 år	15-64 år	65 år og derover	I alt	0-14 år	15-64 år
	1	2	3	4	5	6
A-I. I alt	17 343	57 994	1 477	76 814	16 316	47 070
A. De nordiske lande	1 778	7 474	616	9 868	1 671	10 658
Finland	129	523	15	667	104	1 008
Island	375	1 078	35	1 488	370	1 142
Norge	707	3 256	244	4 207	624	4 795
Sverige	567	2 617	322	3 506	573	3 713
B. EF-lande	1 824	13 718	270	15 812	1 725	8 594
Belgien, Luxembourg	16	120	2	138	16	139
Frankrig	108	871	13	992	119	758
Grækenland	23	361	2	386	23	105
Holland	149	890	25	1 064	108	625
Irland	66	481	3	550	51	319
Italien	105	1 276	12	1 393	119	374
Portugal	21	145	2	168	18	96
Spanien	38	431	4	473	37	299
UK	804	5 209	124	6 137	757	2 961
Vesttyskland	494	3 934	83	4 511	477	2 918
C. Øvrige lande i Europa	6 727	14 623	193	21 543	6 579	13 659
Jugoslavien	1 200	3 471	58	4 729	1 254	3 109
Polen	481	972	26	1 479	483	1 848
Schweiz	62	453	27	542	65	456
Tyrkiet	4 836	9 012	64	13 912	4 655	7 447
Østrig	36	315	4	355	38	207
Europa i øvrigt	112	400	14	526	84	592
D-H. Uden for Europa	6 071	19 942	368	26 381	5 530	13 347
D. Afrika	708	2 630	15	3 353	669	1 455
Algeriet	28	208	1	237	19	55
Marokko	461	928	8	1 397	439	665
Afrika i øvrigt	219	1 494	6	1 719	211	735
E. Nordamerika	287	2 224	158	2 669	217	2 069
Canada	56	390	30	476	36	358
USA	231	1 834	128	2 193	181	1 711
F. Syd- og Mellemamerika	294	689	8	991	246	852
Chile	65	268	6	339	49	221
Syd- og Mellemamerika i øvrigt	229	421	2	652	197	631
G. Asien	4 741	14 136	184	19 061	4 370	8 663
Indien	104	351	6	461	147	263
Irak	235	1 040	3	1 278	200	255
Iran	877	4 585	36	5 498	668	1 527
Israel	29	339	4	372	39	99
Japan	57	220	1	278	44	335
Jordan	145	225	2	372	135	146
Libanon	418	808	6	1 232	386	449
Pakistan	1 285	1 914	34	3 233	1 237	1 962
Philippinerne	87	207	8	302	66	651
Sri Lanka	626	2 247	2	2 875	616	838
Sydkorea	132	36	-	168	158	62
Thailand	62	98	-	160	97	691
Vietnam	527	1 462	51	2 040	437	831
Asien i øvrigt	157	604	31	792	140	554
H. Oceanien	41	263	3	307	28	308
I. Uoplyst ¹	943	2 237	30	3 210	811	812

¹ Herunder statsløse.

1. januar 1989

		Mænd og kvinder i alt				Citizenship
65 år og derover 7	I alt 8	0-14 år 9	15-64 år 10	65 år og derover 11	I alt 12	
1 816	65 202	33 659	105 064	3 293	142 016	A-I. Total
780	13 109	3 449	18 132	1 396	22 977	A. Nordic countries
37	1 149	233	1 531	52	1 816	Finland
46	1 558	745	2 220	81	3 046	Iceland
311	5 730	1 331	8 051	555	9 937	Norway
386	4 672	1 140	6 330	708	8 178	Sweden
437	10 756	3 549	22 312	707	26 568	B. EEC countries
15	170	32	259	17	308	Belgium, Luxembourg
25	902	227	1 629	38	1 894	France
3	131	46	466	5	517	Greece
27	760	257	1 515	52	1 824	Netherlands
2	372	117	800	5	922	Eire
11	504	224	1 650	23	1 897	Italy
5	119	39	241	7	287	Portugal
11	347	75	730	15	820	Spain
113	3 831	1 561	8 170	237	9 968	UK
225	3 620	971	6 852	308	8 131	Germany, Fed. Rep.
212	20 450	13 306	28 282	405	41 993	C. Other European countries
57	4 420	2 454	6 580	115	9 149	Yugoslavia
51	2 382	964	2 820	77	3 861	Poland
20	541	127	909	47	1 083	Switzerland
58	12 160	9 491	16 459	122	26 072	Turkey
8	253	74	522	12	608	Austria
18	694	196	992	32	1 220	Rest of Europe
360	19 237	11 601	33 289	728	45 618	D-H. Outside Europe
25	2 149	1 377	4 085	40	5 502	D. Africa
2	76	47	263	3	313	Algeria
3	1 107	900	1 593	11	2 504	Morocco
20	966	430	2 229	26	2 685	Rest of Africa
135	2 421	504	4 293	293	5 090	E. North America
18	412	92	748	48	888	Canada
117	2 009	412	3 545	245	4 202	USA
16	1 114	540	1 541	24	2 105	F. South and Central America
6	276	114	489	12	615	Chile
10	838	426	1 052	12	1 490	Rest of South and Central America
182	13 215	9 111	22 799	366	32 276	G. Asia
8	418	251	614	14	879	India
-	455	435	1 295	3	1 733	Iraq
22	2 217	1 545	6 112	58	7 715	Iran
2	140	68	438	6	512	Israel
5	384	101	555	6	662	Japan
2	283	280	371	4	655	Jordan
3	838	804	1 257	9	2 070	Lebanon
22	3 221	2 522	3 876	56	6 454	Pakistan
17	734	153	858	25	1 036	Philippines
9	1 463	1 242	3 085	11	4 338	Sri Lanka
-	220	290	98	-	388	South Korea
1	789	159	789	1	949	Thailand
67	1 335	964	2 293	118	3 375	Vietnam
24	718	297	1 158	55	1 510	Rest of Asia
2	338	69	571	5	645	H. Oceania
27	1 650	1 754	3 049	57	4 860	I. Not stated

TRANSLATION. - HEADING, Columns 1-4: males; 5-8: females; 9-12: males and females; 1-3, 5-7 and 9-11: age; 4, 8 and 12: total.

Tabel 84. **Antal udenlandske statsborgere fordelt efter statsborgerskab pr. 1. jan. 1983-1989**
Foreign nationals resident in Denmark at 1 January 1983-1989, by citizenship

Statsborgerskab	1. januar						
	1983 1	1984 2	1985 3	1986 4	1987 5	1988 6	1989 7
A. De nordiske lande	22 201	22 334	22 600	23 023	23 379	23 130	22 977
heraf: Norge	9 679	9 626	9 692	9 796	9 866	9 862	9 937
Sverige	7 810	7 902	7 992	8 127	8 256	8 268	8 178
B. EF-lande	23 759	23 756	24 382	25 680	26 615	26 875	26 568
heraf: UK	9 606	9 456	9 666	9 722	10 046	10 096	9 968
Vesttyskland	7 959	8 021	8 145	8 182	8 322	8 320	8 131
C. Øvrige lande i Europa	29 732	30 350	31 718	33 414	36 210	39 427	41 993
heraf: Jugoslavien	7 344	7 397	7 617	7 943	8 348	8 799	9 149
Tyrkiet	17 240	17 827	18 806	20 408	22 313	24 423	26 072
D. Afrika	4 408	4 233	4 470	4 553	5 002	5 259	5 502
heraf: Marokko	2 324	2 357	2 371	2 329	2 459	2 461	2 504
E. Nordamerika	4 537	4 668	4 917	5 103	5 309	5 222	5 090
heraf: USA	3 734	3 868	4 110	4 271	4 417	4 323	4 202
F. Syd- og Mellemerika	1 917	1 942	1 912	1 887	1 929	2 011	2 105
G. Asien	15 491	15 819	16 830	21 985	26 568	29 786	32 276
heraf: Iran	196	237	857	4 727	5 743	6 705	7 715
Pakistan	6 750	6 659	6 692	6 619	6 590	6 500	6 454
Vietnam	3 058	3 390	3 583	3 675	3 694	3 513	3 375
H. Oceanien	494	544	527	564	624	604	645
I. Statsløse og uoplyste	513	416	370	742	2 619	3 863	4 860
A-I. I alt	103 052	104 062	107 726	116 951	128 255	136 177	142 016

TRANSLATION.- FRONT COLUMN: A: Nordic countries (of which: Norway; Sweden); B: EEC countries (of which: UK; Germany, Fed. Rep.); C: other European countries (of which: Yugoslavia; Turkey); D: Africa (of which: Morocco); E: North America (of which: USA); F: South and Central America; G: Asia (of which: Iran; Pakistan; Vietnam); H: Oceania; I: stateless or nationality not stated; A-I: total.

Tabel 85. **Antal udenlandske statsborgere fordelt efter køn, alder og ægteskabelig stilling pr. 1. januar 1989**
Foreign nationals resident in Denmark at 1 January 1989, by sex, marital status and age

Alder	Mænd					Kvinder					Mænd og kvinder i alt
	Ugift	Gift, separeret	Enke-stand	Fra-skilt	I alt	Ugift	Gift, separeret	Enke-stand	Fra-skilt	I alt	
	1	2	3	4	5	6	7	8	9	10	
0- 4 år	6 310	.	.	.	6 310	6 101	.	.	.	6 101	12 411
5- 9 "	5 540	.	.	.	5 540	5 162	.	.	.	5 162	10 702
10-14 "	5 493	.	.	.	5 493	5 052	1	-	-	5 053	10 546
15-19 "	5 030	380	-	-	5 410	4 090	1 084	1	3	5 178	10 588
20-24 "	6 069	2 927	3	83	9 082	2 949	4 117	8	100	7 174	16 256
25-29 "	5 837	5 350	8	429	11 624	1 865	5 610	16	309	7 800	19 424
30-34 "	3 003	5 433	14	611	9 061	958	5 337	31	458	6 784	15 845
35-39 "	1 302	4 766	12	708	6 788	554	4 684	53	565	5 856	12 644
40-44 "	750	4 538	27	745	6 060	291	4 016	88	597	4 992	11 052
45-49 "	435	3 333	28	537	4 333	190	2 885	127	491	3 693	8 026
50-54 "	234	1 978	24	305	2 541	101	1 867	139	340	2 447	4 988
55-59 "	151	1 579	31	193	1 954	72	1 361	166	225	1 824	3 778
60-64 "	94	883	32	132	1 141	68	862	238	154	1 322	2 463
65-69 "	58	554	39	63	714	44	425	232	65	766	1 480
70-74 "	30	251	43	36	360	50	144	184	27	405	765
75-79 "	15	141	48	11	215	37	66	146	19	268	483
80-84 "	8	60	29	9	106	30	28	145	17	220	326
85-89 "	4	34	21	1	60	20	6	69	7	102	162
90-94 "	2	6	9	1	18	9	-	35	4	48	66
95 år og derover ...	2	-	2	-	4	-	-	6	1	7	11
I alt	40 367	32 213	370	3 864	76 814	27 643	32 493	1 684	3 382	65 202	142 016

TRANSLATION. - HEADING, Columns 1-5: males; 6-10: females; 11: males and females; 1 and 6: single; 2 and 7: married, incl. separated; 3 and 8: widowed; 4 and 9: divorced; 5, 10 and 11: total. - FRONT COLUMN: age.

Tabel 86. Antal udenlandske statsborgere i de enkelte amter mv. fordelt efter statsborgerskab pr. 1. januar 1989

Foreign nationals resident in Danish counties at 1 January 1989, by citizenship

	Nordiske lande	EF-lande	Europa i øvrigt	Afrika	Nordamerika	Syd- og Mellemamerika	Asien	Oceanien	Statsløse samt uoplyste	I alt
	1	2	3	4	5	6	7	8	9	10
Københavns Kommune	4 918	6 264	9 957	2 608	1 188	643	7 557	117	318	33 570
Frederiksberg »	766	969	964	345	243	86	650	17	28	4 068
Københavns Amt	4 352	4 148	9 890	988	1 000	485	4 867	83	222	26 035
Frederiksborg »	2 571	2 093	5 328	214	485	136	1 594	41	440	12 902
Roskilde »	881	957	2 375	87	202	69	817	22	234	5 644
Vestsjællands »	687	636	2 173	111	127	58	1 098	33	529	5 452
Storstrøms »	636	636	1 009	89	138	35	910	31	272	3 756
Bornholms »	162	139	29	-	36	2	42	3	-	413
Fyns »	1 426	1 667	2 089	178	288	111	2 751	50	591	9 151
Sønderjyllands »	510	2 371	436	35	132	39	927	25	473	4 948
Ribe »	420	869	709	36	94	55	1 349	26	158	3 716
Vejle »	770	1 095	1 179	94	168	58	1 829	26	148	5 367
Ringkøbing »	523	667	999	64	87	45	1 397	30	123	3 935
Århus »	2 201	2 589	4 136	502	507	179	3 491	76	529	14 210
Viborg »	365	496	160	46	105	23	915	21	142	2 273
Nordjyllands »	1 789	972	560	105	290	81	2 082	44	653	6 576
I alt	22 977	26 568	41 993	5 502	5 090	2 105	32 276	645	4 860	142 016

TRANSLATION. - HEADING, Column 1: Nordic countries; 2: EEC countries; 3: rest of Europe; 4: Africa; 5: North America; 6: South and Central America; 7: Asia; 8: Oceania; 9: stateless or nationality not stated; 10: total. - FRONT COLUMN: counties.

Tabel 87. Antal udenlandske statsborgere i de enkelte amter mv. fordelt efter udvalgte nationaliteter pr. 1. januar 1989

Foreign nationals resident in Danish counties at 1 January 1989, by selected citizenship countries

	Norge	Sverige	UK	Vest-tyskland	Jugoslavien	Tyrkiet	Pakistan
	1	2	3	4	5	6	7
Københavns Kommune	1 864	1 744	2 729	900	3 905	4 601	3 468
Frederiksberg »	317	304	315	171	333	462	207
Københavns Amt	1 776	1 667	1 880	878	1 796	7 047	2 046
Frederiksborg »	973	1 187	869	549	1 880	2 915	341
Roskilde »	388	334	406	256	76	1 971	119
Vestsjællands »	338	241	270	181	54	1 934	7
Storstrøms »	264	255	237	236	331	277	9
Bornholms »	61	84	38	61	2	-	2
Fyns »	572	426	624	498	255	1 335	151
Sønderjyllands »	219	176	206	1 942	22	250	10
Ribe »	232	141	298	360	17	468	1
Vejle »	383	210	283	484	27	963	21
Ringkøbing »	292	134	282	250	32	825	8
Århus »	1 125	618	969	839	386	2 790	50
Viborg »	204	121	183	202	16	55	1
Nordjyllands »	929	536	379	324	17	179	13
I alt	9 937	8 178	9 968	8 131	9 149	26 072	6 454

TRANSLATION. - HEADING, Column 1: Norway; 2: Sweden; 3: UK; 4: Germany. Fed. Rep.; 5: Yugoslavia; 6: Turkey; 7: Pakistan. - FRONT COLUMN: counties.

Tabel 88. Naturalisationer 1988
Naturalisations 1988

Tidligere statsborgerskab	Mænd				Kvinder				I alt			
	0-17 år	18-64 år	65 år og dero.	I alt	0-17 år	18-64 år	65 år og dero.	I alt	0-17 år	18-64 år	65 år og dero.	I alt
	1	2	3	4	5	6	7	8	9	10	11	12
A. De nordiske lande	47	111	6	164	51	196	3	250	98	307	9	414
Finland	7	14	-	21	1	15	-	16	8	29	-	37
Island	3	3	1	7	2	4	-	6	5	7	1	13
Norge	17	44	4	65	18	90	2	110	35	134	6	175
Sverige	20	50	1	71	30	87	1	118	50	137	2	189
B. EF-lande	88	176	1	265	68	169	3	240	156	345	4	505
Belgien	1	1	-	2	-	3	-	3	1	4	-	5
Frankrig	6	10	-	16	6	7	-	13	12	17	-	29
Grækenland	2	11	-	13	2	3	-	5	4	14	-	18
Holland	3	5	-	8	-	18	-	18	3	23	-	26
Irland	1	-	-	1	-	4	-	4	1	4	-	5
Italien	3	6	-	9	3	7	-	10	6	13	-	19
Luxembourg	-	-	-	-	-	1	-	1	-	1	-	1
Portugal	3	2	-	5	2	2	-	4	5	4	-	9
Spanien	5	14	-	19	6	10	-	16	11	24	-	35
UK	28	34	1	63	20	35	-	55	48	69	1	118
Vesttyskland	36	93	-	129	29	79	3	111	65	172	3	240
C. Europa i øvrigt	174	279	2	455	148	235	1	384	322	514	3	839
heraf: Jugoslavien	29	41	-	70	22	25	-	47	51	66	-	117
Polen	17	31	-	48	25	92	1	118	42	123	1	166
Schweiz	5	4	-	9	3	5	-	8	8	9	-	17
Tyrkiet	108	168	-	276	88	73	-	161	196	241	-	437
Østrig	3	9	-	12	4	7	-	11	7	16	-	23
D. Afrika	66	144	-	210	69	63	-	132	135	207	-	342
heraf: Marokko	43	66	-	109	44	28	-	72	87	94	-	181
E. Nordamerika	8	11	2	21	15	17	5	37	23	28	7	58
Canada	2	1	-	3	6	1	-	7	8	2	-	10
USA	6	10	2	18	9	16	5	30	15	26	7	48
F. Syd- og Mellemamerika	17	31	-	48	22	41	1	64	39	72	1	112
heraf: Chile	6	14	-	20	11	16	-	27	17	30	-	47
G. Asien	326	451	11	788	298	335	13	646	624	786	24	1 434
heraf: Indien	15	16	-	31	16	12	-	28	31	28	-	59
Irak	2	8	-	10	2	2	-	4	4	10	-	14
Iran	2	10	-	12	5	6	-	11	7	16	-	23
Libanon	3	6	1	10	3	3	-	6	6	9	1	16
Pakistan	100	136	-	236	91	67	-	158	191	203	-	394
Philippinerne	7	16	-	23	6	33	-	39	13	49	-	62
Sri Lanka	7	-	-	7	2	10	-	12	9	10	-	19
Sydkorea	21	2	-	23	18	5	-	23	39	7	-	46
Vietnam	142	210	9	361	122	156	11	289	264	366	20	650
H. Oceanien	4	6	-	10	1	-	-	1	5	6	-	11
I. Statsløse og uoplyste	4	10	1	15	4	8	2	14	8	18	3	29
A-I. I alt	734	1 219	23	1 976	676	1 064	28	1 768	1 410	2 283	51	3 744

TRANSLATION. - HEADING, Columns 1-4: males, by age; 5-8: females, by age; 9-12: total, by age. - FRONT COLUMN: Previous nationality: A: Nordic countries (of which: Finland; Iceland; Norway; Sweden); B: EEC countries (of which: Belgium; France; Greece; Netherlands; Ireland; Italy; Luxembourg; Portugal; Spain; UK; Germany, Fed. Rep.); C: other European countries (of which: Yugoslavia; Poland; Switzerland; Turkey; Austria); D: Africa (of which: Morocco); E: North America (of which: Canada; USA); F: South and Central America (of which: Chile); G: Asia (of which: India; Iraq; Iran; Pakistan; Philippines; Sri Lanka; South Korea; Vietnam); H: Oceania; I: stateless or nationality not stated; A-I: total.

Tabel 89. Befolkningsregnskab 1988 for udenlandske statsborgere i Danmark
 Population accounts 1988 for foreign nationals resident in Denmark

Statsborgerskabsland	Antal 1. jan. 1988	Levende- fødte	Døde	Fødsels- over- skud	Indvan- dring	Udvan- dring	Netto- indvan- dring	Natu- ralisa- tioner	Netto- bevæ- gelser	Korrek- tioner	Antal 1. jan. 1989
	1	2	3	4	5	6	7	8	9	10	11
A. De nordiske lande	23 130	239	151	88	2 520	2 352	168	414	÷ 158	5	22 977
Finland	1 832	10	19	÷ 9	236	210	26	37	÷ 20	4	1 816
Island	3 168	75	4	71	566	744	÷ 178	13	÷ 120	÷ 2	3 046
Norge	9 862	79	63	16	970	741	229	175	70	5	9 937
Sverige	8 268	75	65	10	748	657	91	189	÷ 88	÷ 2	8 178
B. EF-lande	26 875	205	74	131	3 295	3 246	49	505	÷ 325	18	26 568
Belgien	283	3	1	2	50	35	15	5	12	-	295
Frankrig	1 853	24	3	21	352	302	50	29	42	÷ 1	1 894
Grækenland	461	1	2	÷ 1	139	64	75	18	56	-	517
Holland	1 763	8	5	3	313	222	91	26	68	÷ 7	1 824
Irland	930	12	1	11	184	199	÷ 15	5	÷ 9	1	922
Italien	2 006	11	1	10	238	345	÷ 107	19	÷ 116	7	1 897
Luxembourg	16	-	-	-	2	4	÷ 2	1	÷ 3	-	13
Portugal	272	1	1	-	45	26	19	9	10	5	287
Spanien	875	2	2	-	101	116	÷ 15	35	÷ 50	÷ 5	820
UK	10 096	102	23	79	1 083	1 190	÷ 107	118	÷ 146	18	9 968
Vesttyskland	8 320	41	35	6	788	743	45	240	÷ 189	-	8 131
C. Europa i øvrigt	39 427	1 148	81	1 067	3 495	1 140	2 355	839	2 583	÷ 17	41 993
heraf: Jugoslavien	8 799	151	22	129	620	281	339	117	351	÷ 1	9 149
Polen	3 317	55	4	51	900	205	695	166	580	÷ 36	3 861
Schweiz	1 104	4	4	-	102	107	÷ 5	17	÷ 22	1	1 083
Tyrkiet	24 423	927	44	883	1 528	347	1 181	437	1 627	22	26 072
Østrig	630	3	1	2	47	46	1	23	÷ 20	÷ 2	608
D. Afrika	5 259	128	9	119	954	487	467	342	244	÷ 1	5 502
heraf: Marokko	2 461	73	6	67	216	64	152	181	38	5	2 504
E. Nordamerika	5 222	21	31	÷ 10	1 694	1 766	÷ 72	58	÷ 140	8	5 090
Canada	899	6	1	5	231	238	÷ 7	10	÷ 12	1	888
USA	4 323	15	30	÷ 15	1 463	1 528	÷ 65	48	÷ 128	7	4 202
F. Syd- og Mellemamerika	2 011	12	2	10	454	204	250	112	148	÷ 54	2 105
heraf: Chile	652	4	-	4	39	33	6	47	÷ 37	-	615
G. Asien	29 786	669	44	625	4 805	1 176	3 629	1 434	2 820	÷ 330	32 276
heraf: Indien	842	16	4	12	187	65	122	59	75	÷ 38	879
Irak	1 269	39	-	39	482	44	438	14	463	1	1 733
Iran	6 705	95	10	85	1 165	211	954	23	1 016	÷ 6	7 715
Libanon	1 743	91	2	89	328	55	273	16	346	÷ 19	2 070
Pakistan	6 500	144	10	134	448	230	218	394	÷ 42	÷ 4	6 454
Philippinerne	922	13	1	12	223	50	173	62	123	÷ 9	1 036
Sri Lanka	4 034	121	3	118	268	55	213	19	312	÷ 8	4 338
Sydkorea	414	-	-	-	273	26	247	46	201	÷ 227	388
Vietnam	3 513	84	9	75	464	32	432	650	÷ 143	5	3 375
H. Oceanien	604	1	-	1	274	223	51	11	41	-	645
I. Statsløse og uoplyste ..	3 863	137	16	121	955	57	898	29	990	7	4 860
A-I, I alt	136 177	2 560	408	2 152	18 446	10 651	7 795	3 744	6 203	÷ 364	142 016

TRANSLATION. - HEADING, Column 1: number; 2: births; 3: deaths; 4: natural increase (births minus deaths); 5: immigration; 6: emigration; 7: net immigration; 8: naturalisations; 9: net changes; 10: corrections; 11: number. - FRONT COLUMN: nationality (see preceding table).

Tabel 90. Fertilitets- og reproduktionstallene 1988 fordelt efter moderens statsborgerskab
 Fertility and reproduction rates 1988 by citizenship of mother

	Antal Levende- føgte	Summa- risk fer- tilitets- kvotient ¹	Generel ferti- litets- kvotient ²	De aldersbetingede fertilitetskvotienter ³						Samlet ferti- litet ⁴	Brutto- repro- duktions- tallet ⁴	
				15-19 år	20-24 år	25-29 år	30-34 år	35-39 år	40-44 år			45-49 år
	1	2	3	4	5	6	7	8	9	10	11	12
Norden	415	18,0	47,7	13,7	66,6	109,2	87,2	38,7	8,5	0,8	1 624	704
EF-lande	391	14,6	52,6	10,3	64,8	112,1	88,4	46,0	6,0	1,2	1 644	849
Europa i øvrigt ..	1 333	32,7	112,7	130,5	222,9	149,8	86,7	40,9	12,0	-	3 214	1 611
heraf: Jugoslavien	173	19,3	66,3	86,7	171,3	125,9	36,6	27,8	5,7	-	2 270	1 168
Tyrkiet	962	38,1	146,1	153,3	248,4	165,9	111,7	47,9	20,1	-	3 737	1 845
Afrika	204	37,9	153,0	64,3	209,5	188,9	192,9	112,4	38,7	20,0	4 134	1 945
Amerika	147	20,4	55,2	-	37,4	126,6	115,5	65,0	6,4	-	1 755	931
Asien	949	30,6	122,9	46,2	195,6	164,7	146,0	72,0	30,7	-	3 276	1 522
heraf: Pakistan...	256	39,5	142,9	57,8	304,6	235,9	142,0	87,1	28,9	-	4 282	2 091
Oceanien	10	10,4	36,1	-	66,7	125,0	27,8	54,8	-	-	1 372	960
Statsløse og uoplyste	151	34,7	225,9	230,2	338,8	273,0	176,8	60,6	23,5	-	5 515	3 031
I alt	3 600	25,9	88,7	70,2	154,2	142,7	108,2	50,9	12,1	0,8	2 696	1 314

TRANSLATION. - HEADING Column 1: live births; 2: crude birth rate; 3: general fertility rate; 4-10: age-specific fertility rates; 11: total fertility rate; 12: gross reproduction rate; 13: net reproduction rate. - Note for definition of these concepts, see English text at the back of the book.

1, 2, 3, 4 Se bilag 1: Ordforklaringer og bilag 2: Teknisk beskrivelse af beregningsmetoder.

L. Befolkningsregnskaber

Tabel 91. Befolkningsregnskab 1988 for mænd fordelt efter ægteskabelig stilling, fødselsår
 Population accounts 1988 for males analysed by marital status, year of birth and age

Ugifte mænd											
Fødsels- år	1/1 1988		Bevægelse i 1988						1/1 1989		
	Alder	Antal	Alder	Tilgang på grund af fødsel og indvandring	Afgang på grund af			Netto-tilgang	Korrektion ²	Antal	Alder
					Død	Vielse ¹	Udvandring				
1	2	3	4	5	6	7	8	9	10	11	12
1988	•	•	•	•	•	•	•	•	•	•	•
			0	30 594 ³	208	-	120	30 266	33	30 299	0
1987	0	29 013	0	184	40	-	118	26	13	29 062	1
			1	148	7	-	131	10			
1986	1	28 584	1	113	13	-	124	÷ 24	12	28 570	2
			2	122	7	-	117	÷ 2			
1985	2	27 743	2	113	8	-	96	9	÷ 6	27 789	3
			3	134	3	-	88	43			
1984	3	26 836	3	93	4	-	94	÷ 5	14	26 877	4
			4	121	1	-	88	32			
1983	4	26 247	4	94	3	-	74	17	÷ 3	26 288	5
			5	111	4	-	80	27			
1982	5	27 343	5	101	3	-	100	÷ 2	18	27 388	6
			6	111	1	-	81	29			
1981	6	27 323	6	79	7	-	93	÷ 21	3	27 313	7
			7	125	4	-	113	8			
1980	7	29 455	7	88	4	-	91	÷ 7	÷ 11	29 453	8
			8	107	2	-	89	16			
1979	8	30 541	8	93	7	-	64	22	÷ 7	30 579	9
			9	115	1	-	91	23			
1978	9	32 014	9	98	3	-	60	35	÷ 2	32 051	10
			10	115	5	-	106	4			
1977	10	31 904	10	91	5	-	74	12	÷ 2	31 903	11
			11	89	7	-	93	÷ 11			
1976	11	33 836	11	87	2	-	60	25	÷ 8	33 878	12
			12	100	1	-	74	25			
1975	12	36 756	12	87	3	-	57	27	5	36 835	13
			13	119	4	-	68	47			
1974	13	36 439	13	96	2	-	48	46	÷ 16	36 489	14
			14	88	4	-	64	20			
1973	14	36 667	14	109	4	-	58	47	÷ 1	36 783	15
			15	141	3	-	68	70			
1972	15	38 434	15	100	7	-	48	45	÷ 14	38 496	16
			16	115	6	-	78	31			
1971	16	38 699	16	133	14	1	72	46	-	38 772	17
			17	134	9	4	94	27			
1970	17	36 565	17	122	13	2	85	22	÷ 39	36 508	18
			18	162	17	19	166	÷ 40			
1969	18	36 962	18	154	17	21	131	÷ 15	÷ 42	36 758	19
			19	203	24	53	273	÷ 147			

¹ Herunder ikke medregnet 1 016 viede mænd med bopæl i udlandet.

² Omfatter forsvundne og genfundne danske statsborgere og er desuden en afstemningspost.

³ Heri: 30 324 levendefødte drenge.

og alder

Ugifte mænd

Fødsels- år	1/1 1988		Bevægelse i 1988						1/1 1989		
	Alder	Antal	Alder	Tilgang på grund af fødsel og indvandring	Afgang på grund af			Netto-tilgang	Korrektion ²	Antal	Alder
					Død	Vielse ¹	Udvandring				
1	2	3	4	5	6	7	8	9	10	11	12
1968	19	38 376	19	224	22	59	256	÷ 113	÷ 36	38 087	20
			20	313	18	117	318	÷ 140			
1967	20	41 344	20	309	25	120	341	÷ 177	÷ 34	40 769	21
			21	353	23	205	489	÷ 364			
1966	21	44 257	21	345	20	262	412	÷ 349	÷ 39	43 344	22
			22	371	26	413	457	÷ 525			
1965	22	42 154	22	358	28	437	420	÷ 527	÷ 43	40 957	23
			23	359	19	544	423	÷ 627			
1964	23	40 217	23	352	16	592	375	÷ 631	÷ 33	38 753	24
			24	377	25	753	399	÷ 800			
1963	24	37 840	24	318	10	831	348	÷ 871	÷ 69	35 858	25
			25	319	20	967	374	÷ 1 042			
1962	25	33 904	25	238	14	882	315	÷ 973	÷ 44	31 806	26
			26	262	25	1 020	298	÷ 1 081			
1961	26	31 032	26	215	16	861	251	÷ 913	÷ 40	28 931	27
			27	257	23	1 085	297	÷ 1 148			
1960	27	28 139	27	202	28	906	215	÷ 947	÷ 40	26 114	28
			28	206	14	1 013	217	÷ 1 038			
1959	28	25 085	28	167	9	838	197	÷ 877	÷ 57	23 122	29
			29	165	25	989	180	÷ 1 029			
1958	29	23 034	29	124	23	1 264	160	÷ 1 323	÷ 37	20 653	30
			30	136	12	1 000	145	÷ 1 021			
1957	30	20 531	30	108	15	626	129	÷ 662	÷ 42	19 114	31
			31	110	16	687	120	÷ 713			
1956	31	18 703	31	99	18	581	119	÷ 619	÷ 40	17 412	32
			32	103	16	611	108	÷ 632			
1955	32	16 766	32	81	24	480	87	÷ 510	÷ 32	15 645	33
			33	89	10	555	103	÷ 579			
1954	33	14 845	33	63	17	428	78	÷ 460	÷ 40	13 891	34
			34	58	14	432	66	÷ 454			
1953	34	13 435	34	56	19	329	72	÷ 364	÷ 24	12 629	35
			35	49	21	379	67	÷ 418			
1952	35	11 609	35	53	17	282	49	÷ 295	÷ 22	10 988	36
			36	43	15	285	47	÷ 304			
1951	36	10 327	36	35	14	197	48	÷ 224	÷ 20	9 821	37
			37	48	23	235	52	÷ 262			
1950	37	9 404	37	35	18	160	49	÷ 192	÷ 13	8 990	38
			38	44	13	208	32	÷ 209			
1949	38	8 247	38	35	16	133	37	÷ 151	÷ 22	7 930	39
			39	40	22	134	28	÷ 144			

1, 2 Se side 162.

TRANSLATION. ÷ HEADING, single males; columns 4÷ 9: movements in 1988; 1: year of birth; 2, 4 and 12: age; 3 and 11: number; 5: increase caused by birth and immigration; 6÷ 8 decrease caused by; 6: death; 7: marriage; 8: emigration; 9: net increase; 10: correction.

Tabel 91. Befolkningsregnskab 1988 for mænd fordelt efter ægteskabelig stilling, fødselsår
(fortsat) Population accounts 1988 for males analysed by marital status, year of birth and age (continued)

Ugifte mænd											
Fødsels- år	1/1 1988		Bevægelse i 1988						1/1 1989		
	Alder	Antal	Alder	Tilgang på grund af fødsel og indvandring	Afgang på grund af			Netto-tilgang	Korrektion ²	Antal	Alder
					Død	Vielse ¹	Udvandring				
1	2	3	4	5	6	7	8	9	10	11	12
1948	39	7 715	39 40	23 23	16 10	138 176	26 20	÷ 157 ÷ 183	÷ 7	7 368	40
1947	40	7 121	40 41	21 16	14 18	79 95	27 31	÷ 99 ÷ 128	÷ 7	6 887	41
1946	41	6 612	41 42	25 25	13 18	70 80	25 18	÷ 83 ÷ 91	÷ 12	6 426	42
1945	42	5 648	42 43	23 32	14 19	60 56	21 26	÷ 72 ÷ 69	÷ 14	5 493	43
1944	43	5 104	43 44	16 15	15 11	36 48	7 19	÷ 42 ÷ 63	÷ 10	4 989	44
1943	44	4 364	44 45	12 8	19 13	28 45	7 14	÷ 42 ÷ 64	÷ 2	4 256	45
1942	45	3 767	45 46	17 13	15 13	27 32	12 14	÷ 37 ÷ 46	÷ 6	3 678	46
1941	46	3 186	46 47	11 10	9 15	25 17	8 5	÷ 31 ÷ 27	÷ 8	3 120	47
1940	47	3 042	47 48	11 4	10 13	17 19	8 10	÷ 24 ÷ 38	÷ 1	2 979	48
1939	48	2 842	48 49	4 6	12 11	15 16	6 6	÷ 29 ÷ 27	÷ 11	2 775	49
1938	49	2 680	49 50	1 5	12 21	12 19	4 4	÷ 27 ÷ 39	1	2 615	50
1937	50	2 522	50 51	4 6	12 20	14 11	6 3	÷ 28 ÷ 28	÷ 5	2 461	51
1936	51	2 389	51 52	5 1	10 12	6 9	3 -	÷ 14 ÷ 20	÷ 4	2 351	52
1935	52	2 339	52 53	7 7	15 19	7 8	2 6	÷ 17 ÷ 26	÷ 5	2 291	53
1934	53	2 280	53 54	5 4	18 21	3 3	4 4	÷ 20 ÷ 24	÷ 1	2 235	54
1933	54	2 122	54 55	1 4	17 17	3 3	2 3	÷ 21 ÷ 19	÷ 2	2 080	55
1932	55	2 143	55 56	1 2	21 28	5 4	1 2	÷ 26 ÷ 32	-	2 085	56
1931	56	2 108	56 57	3 -	21 20	4 4	1 1	÷ 23 ÷ 25	÷ 2	2 058	57
1930	57	2 101	57 58	1 1	17 20	5 2	1 1	÷ 22 ÷ 22	3	2 060	58
1929	58	2 096	58 59	2 1	26 26	7 1	2 1	÷ 33 ÷ 27	1	2 037	59
1928	59	2 126	59 60	2 1	24 23	4 4	- -	÷ 26 ÷ 26	÷ 5	2 069	60

1, 2 Se side 162.

og alder

Ugifte mænd

Fødsels- år	1/1 1988		Bevægelse i 1988						1/1 1989		
	Alder	Antal	Alder	Tilgang på grund af fødsel og indvandring	Afgang på grund af			Netto-tilgang	Korrektion ²	Antal	Alder
					Død	Vielse ¹	Udvan- dring				
1	2	3	4	5	6	7	8	9	10	11	12
1927	60	2 056	60	-	28	3	1	+ 32	-	1 999	61
			61	1	21	4	1	+ 25			
1926	61	1 934	61	2	28	5	2	+ 33	1	1 864	62
			62	-	35	2	1	+ 38			
1925	62	1 947	62	3	29	3	-	+ 29	+ 1	1 894	63
			63	3	23	3	-	+ 23			
1924	63	1 986	63	-	26	-	2	+ 28	3	1 916	64
			64	-	43	2	-	+ 45			
1923	64	1 941	64	2	29	3	1	+ 31	+ 1	1 877	65
			65	4	33	2	1	+ 32			
1922	65	1 876	65	1	32	1	-	+ 32	-	1 801	66
			66	2	40	3	2	+ 43			
1921	66	1 813	66	4	38	1	-	+ 35	-	1 739	67
			67	1	36	2	2	+ 39			
1920	67	1 835	67	-	36	-	1	+ 37	3	1 765	68
			68	-	35	-	1	+ 36			
1919	68	1 545	68	1	25	-	1	+ 25	+ 3	1 477	69
			69	1	39	1	1	+ 40			
1918	69	1 488	69	1	33	1	-	+ 33	+ 2	1 413	70
			70	-	37	1	2	+ 40			
1917	70	1 441	70	-	29	-	-	+ 29	+ 1	1 365	71
			71	-	46	-	-	+ 46			
1916	71	1 453	71	-	38	1	-	+ 39	-	1 382	72
			72	1	33	-	-	+ 32			
1915	72	1 324	72	-	32	2	-	+ 34	-	1 252	73
			73	1	38	1	-	+ 38			
1914	73	1 366	73	-	38	1	-	+ 39	-	1 291	74
			74	-	36	-	-	+ 36			
1913	74	1 311	74	-	45	-	-	+ 45	-	1 226	75
			75	-	40	-	-	+ 40			
1912	75	1 273	75	-	54	1	-	+ 55	+ 1	1 170	76
			76	1	47	1	-	+ 47			
1911	76	1 159	76	-	38	-	-	+ 38	+ 1	1 087	77
			77	1	33	1	-	+ 33			
1910	77	999	77	-	47	-	-	+ 47	-	901	78
			78	-	51	-	-	+ 51			
1909	78	1 022	78	-	51	-	-	+ 51	-	912	79
			79	-	59	-	-	+ 59			
1908	79	829	79	-	46	-	-	+ 46	1	742	80
			80	-	42	-	-	+ 42			
1907	80	703	80	-	45	-	-	+ 45	-	626	81
			81	-	32	-	-	+ 32			

1, 2 Se side 162.

Tabel 91. Befolkningsregnskab 1988 for mænd fordelt efter ægteskabelig stilling, fødselsår
(fortsat) Population accounts 1988 for males analysed by marital status, year of birth and age (continued)

Ugifte mænd											
Fødsels- år	1/1 1988		Bevægelse i 1988						1/1 1989		
	Alder	Antal	Alder	Tilgang på grund af fødsel og indvandring	Afgang på grund af			Netto-tilgang	Korrektion ²	Antal	Alder
					Død	Vielse ¹	Udvandring				
1	2	3	4	5	6	7	8	9	10	11	12
1906	81	629	81 82	- -	37 36	- -	1 -	+ 38 + 36	-	555	82
1905	82	556	82 83	- 1	39 23	- -	- -	+ 39 + 22	-	495	83
1904	83	493	83 84	- -	42 29	- -	- -	+ 42 + 29	-	422	84
1903	84	415	84 85	1 -	28 32	- -	- -	+ 27 + 32	+ 1	355	85
1902	85	326	85 86	- -	21 18	- -	- -	+ 21 + 18	-	287	86
1901	86	244	86 87	- -	27 16	- -	- -	+ 27 + 16	+ 1	200	87
1900	87	242	87 88	- -	21 21	1 -	- -	+ 22 + 21	-	199	88
1899	88	192	88 89	- -	22 18	- -	- -	+ 22 + 18	-	152	89
1898	89	143	89 90	- -	19 10	- -	- 1	+ 19 + 11	-	113	90
1897	90	98	90 91	- -	8 12	- -	- -	+ 8 + 12	-	78	91
1896	91	79	91 92	1 -	15 6	- -	1 -	+ 15 + 6	-	58	92
1895	92	52	92 93	- -	6 8	- -	- -	+ 6 + 8	-	38	93
1894	93	33	93 94	- -	2 2	- -	- -	+ 2 + 2	-	29	94
1893	94	29	94 95	- -	6 2	- -	- -	+ 6 + 2	-	21	95
1892	95	14	95 96	- -	2 2	- -	- -	+ 2 + 2	-	10	96
1891	96	8	96 97	- -	4 2	- -	- -	+ 4 + 2	-	2	97
1890	97	12	97 98	- -	1 -	- -	- -	+ 1 -	-	11	98
1889	98	3	98 99	- -	1 -	- -	- -	+ 1 -	-	2	99
1888 og før ..	99 og dero. }	5	99	-	-	-	-	-	-	5	100 og dero.
I alt		1 229 791		42 520	4 028	23 263	12 190	3 039	+ 881	1 231 949	

1, 2 Se side 162.

og alder

Giftede og separerede mænd

Fødsels- år	1/1 1988		Bevægelse i 1988							1/1 1989			
	Alder	Antal	Alder	Tilgang på grund af		Afgang på grund af				Netto-tilgang	Korrektion ³	Antal	Alder
				Vielse ¹	Indvandring	Død	Hustruens død	Skilsmisse ²	Udvandring				
1	2	3	4	5	6	7	8	9	10	11	12	13	14
1972	15	-	15	-	-	-	-	-	-	-	6	6	16
1971	16	4	16	1	-	-	-	-	-	1	8	23	17
1970	17	32	17	2	7	-	-	-	-	9	50	123	18
1969	18	129	18	22	21	-	-	-	4	39	64	309	19
1968	19	270	19	55	31	-	-	2	7	77	64	309	19
1967	20	521	19	59	30	-	-	2	6	81	51	537	20
1966	20	521	20	117	32	-	-	9	5	135	51	537	20
1965	21	1 037	20	120	25	-	-	7	11	127	51	928	21
1964	21	1 037	21	213	53	1	1	23	12	229	51	928	21
1963	21	1 037	21	267	50	1	1	18	14	283	34	1 789	22
1962	22	1 803	22	421	62	-	-	24	24	435	34	1 789	22
1961	22	1 803	22	446	55	2	1	23	27	448	15	2 834	23
1960	22	1 803	23	562	88	2	-	49	31	568	15	2 834	23
1959	23	2 884	23	602	72	1	1	50	24	598	19	4 259	24
1958	23	2 884	24	774	102	1	1	77	39	758	19	4 259	24
1957	24	4 363	24	846	73	5	-	63	40	811	28	6 173	25
1956	24	4 363	25	985	116	2	1	79	48	971	28	6 173	25
1955	25	5 874	25	896	86	3	1	75	52	851	÷ 9	7 721	26
1954	25	5 874	26	1 045	112	3	1	95	53	1 005	÷ 9	7 721	26
1953	26	7 751	26	880	85	4	1	117	57	786	2	9 547	27
1952	26	7 751	27	1 123	93	6	3	136	63	1 008	2	9 547	27
1951	27	10 196	27	939	92	3	4	108	65	851	÷ 19	11 950	28
1950	27	10 196	28	1 065	103	3	1	156	86	922	÷ 19	11 950	28
1949	28	11 832	28	879	85	9	-	145	86	724	÷ 35	13 391	29
1948	28	11 832	29	1 051	104	4	4	181	96	870	÷ 35	13 391	29
1947	29	13 811	29	1 352	91	9	4	161	75	1 194	÷ 41	15 868	30
1946	29	13 811	30	1 077	109	5	2	177	98	904	÷ 41	15 868	30
1945	30	16 120	30	684	101	5	5	155	78	542	÷ 66	17 167	31
1944	30	16 120	31	781	100	6	5	202	97	571	÷ 66	17 167	31
1943	31	17 714	31	674	81	7	4	172	90	482	÷ 40	18 684	32
1942	31	17 714	32	739	106	6	8	202	101	528	÷ 40	18 684	32
1941	32	19 087	32	574	86	14	4	184	100	358	÷ 61	19 856	33
1940	32	19 087	33	694	95	7	8	211	91	472	÷ 61	19 856	33
1939	33	20 135	33	528	66	9	5	189	74	317	÷ 80	20 714	34
1938	33	20 135	34	560	97	10	7	195	103	342	÷ 80	20 714	34

¹ Herunder ikke medregnet 1 069 viede mænd med bopæl i udlandet.

² Herunder ikke medregnet 579 fraskilte mænd med bopæl i udlandet.

³ Omfatter forsvundne og genfundne danske statsborgere og er desuden en afstemningspost.

TRANSLATION. - HEADING, married males, incl. separated; columns 4-11: movements in 1986; 1: year of birth; 2, 4 and 14: age; 3 and 13: number; 5-6: increase caused by; 5: marriage; 6: immigration; 7-10: decrease caused by; 7: death; 8: wife's death; 9: divorce; 10: emigration; 11: net increase; 12: correction.

Tabel 91. Befolkningsregnskab 1988 for mænd fordelt efter ægteskabelig stilling, fødselsår
(fortsat) Population accounts 1988 for males analysed by marital status, year of birth and age (continued)

Gifte og separerede mænd													
Fødsels- år	1/1 1988		Bevægelse i 1988								1/1 1989		
	Alder	Antal	Alder	Tilgang på grund af		Afgang på grund af				Netto-tilgang	Korrektion ³	Antal	Alder
				Vielse ¹	Indvandring	Død	Hustruens død	Skilsmisse ²	Udvandring				
1	2	3	4	5	6	7	8	9	10	11	12	13	14
1953	34	21 939	34 35	478 544	96 88	10 14	7 9	201 209	94 98	262 302	÷ 75	22 428	35
1952	35	22 834	35 36	421 452	69 93	10 6	8 10	229 197	85 83	158 249	÷ 75	23 166	36
1951	36	23 481	36 37	343 383	71 71	18 13	8 10	208 215	74 94	106 122	÷ 68	23 641	37
1950	37	24 837	37 38	308 394	72 71	15 24	7 6	212 231	75 115	71 89	÷ 100	24 897	38
1949	38	25 785	38 39	280 327	76 77	19 14	6 9	193 219	66 79	72 83	÷ 91	25 849	39
1948	39	28 212	39 40	319 415	71 68	20 19	11 11	227 218	76 107	56 128	÷ 78	28 318	40
1947	40	30 905	40 41	242 319	57 72	21 26	13 14	232 239	82 75	÷ 49 37	÷ 97	30 796	41
1946	41	32 800	41 42	257 276	59 58	27 33	20 26	220 270	85 92	÷ 36 ÷ 87	÷ 82	32 595	42
1945	42	32 411	42 43	239 267	65 59	38 22	14 33	210 263	72 89	÷ 30 ÷ 81	÷ 86	32 214	43
1944	43	31 042	43 44	195 224	69 67	29 36	21 25	190 220	73 79	÷ 49 ÷ 69	÷ 81	30 843	44
1943	44	28 673	44 45	164 185	49 68	35 35	17 29	200 169	61 82	÷ 100 ÷ 62	÷ 74	28 437	45
1942	45	27 272	45 46	145 186	61 65	39 32	30 15	160 172	57 59	÷ 80 ÷ 27	÷ 64	27 101	46
1941	46	24 565	46 47	136 149	48 38	34 40	25 25	162 174	37 42	÷ 74 ÷ 94	÷ 69	24 328	47
1940	47	23 938	47 48	119 140	25 30	38 45	13 28	143 132	31 46	÷ 81 ÷ 81	÷ 70	23 706	48
1939	48	23 168	48 49	98 112	28 36	43 39	31 29	127 128	43 41	÷ 118 ÷ 89	÷ 58	22 903	49
1938	49	22 854	49 50	119 139	26 31	42 44	27 26	110 98	39 40	÷ 73 ÷ 38	÷ 52	22 691	50
1937	50	22 108	50 51	93 82	25 33	57 52	29 33	104 80	45 45	÷ 117 ÷ 95	÷ 59	21 837	51
1936	51	21 692	51 52	64 77	28 25	57 67	25 35	102 87	31 37	÷ 123 ÷ 124	÷ 44	21 401	52
1935	52	20 841	52 53	74 88	25 31	71 52	36 35	62 74	27 23	÷ 97 ÷ 65	÷ 36	20 643	53
1934	53	20 482	53 54	56 59	25 19	59 71	44 47	78 69	17 24	÷ 117 ÷ 133	÷ 48	20 184	54

1, 2, 3 Se side 167.

og alder

Giftede og separerede mænd

Fødsels- år	1/1 1988		Bevægelse i 1988							1/1 1989			
	Alder	Antal	Alder	Tilgang på grund af		Afgang på grund af				Netto-tilgang	Korrektion ³	Antal	Alder
				Vielse ¹	Indvandr- ing	Død	Hustruens død	Skils- misse ²	Udvan- dring				
1	2	3	4	5	6	7	8	9	10	11	12	13	14
1933	54	19 869	54 55	36 58	16 17	73 80	40 48	54 60	24 25	÷ 139 ÷ 138	÷ 29	19 563	55
1932	55	19 682	55 56	56 57	19 20	91 105	36 52	46 50	17 26	÷ 115 ÷ 156	÷ 29	19 382	56
1931	56	19 583	56 57	51 51	19 22	92 100	55 56	49 63	17 25	÷ 143 ÷ 171	÷ 28	19 241	57
1930	57	19 586	57 58	35 45	13 19	73 103	55 57	41 46	17 23	÷ 138 ÷ 165	÷ 21	19 262	58
1929	58	19 014	58 59	33 47	16 17	90 122	58 51	41 44	7 10	÷ 147 ÷ 163	÷ 15	18 689	59
1928	59	19 600	59 60	54 37	14 14	118 136	59 68	37 27	18 19	÷ 164 ÷ 199	÷ 4	19 233	60
1927	60	19 042	60 61	21 24	16 11	125 163	73 71	28 28	13 12	÷ 202 ÷ 239	÷ 19	18 582	61
1926	61	19 331	61 62	24 23	9 15	157 153	69 83	24 27	11 14	÷ 228 ÷ 239	÷ 17	18 847	62
1925	62	19 006	62 63	22 26	13 9	182 163	71 58	26 21	6 14	÷ 250 ÷ 221	÷ 6	18 529	63
1924	63	19 084	63 64	11 13	8 9	190 194	79 73	30 21	12 6	÷ 292 ÷ 272	÷ 7	18 513	64
1923	64	18 506	64 65	24 20	9 11	202 219	98 93	15 27	2 9	÷ 284 ÷ 317	÷ 9	17 896	65
1922	65	17 839	65 66	10 16	8 10	240 218	75 106	15 27	5 4	÷ 317 ÷ 329	÷ 11	17 182	66
1921	66	18 198	66 67	8 12	9 10	255 259	92 94	14 21	8 15	÷ 352 ÷ 367	÷ 7	17 472	67
1920	67	18 503	67 68	6 9	10 9	269 290	122 119	16 22	3 5	÷ 394 ÷ 418	÷ 10	17 681	68
1919	68	15 531	68 69	9 14	11 5	222 244	128 102	6 13	5 4	÷ 341 ÷ 344	÷ 5	14 841	69
1918	69	15 503	69 70	13 16	9 7	275 277	105 116	11 10	3 4	÷ 372 ÷ 384	÷ 2	14 745	70
1917	70	14 192	70 71	5 9	6 4	241 283	104 123	11 8	4 4	÷ 349 ÷ 405	÷ 2	13 436	71
1916	71	13 628	71 72	5 7	3 2	299 307	111 115	6 8	4 1	÷ 412 ÷ 422	÷ 10	12 784	72
1915	72	12 808	72 73	6 7	4 7	292 300	120 139	9 2	- 4	÷ 411 ÷ 431	÷ 8	11 958	73
1914	73	12 541	73 74	3 5	4 3	303 288	133 140	5 7	3 5	÷ 437 ÷ 432	÷ 2	11 670	74

1, 2, 3 Se side 167.

Tabel 91. **Befolkningsregnskab 1988 for mænd fordelt efter ægteskabelig stilling, fødselsår**
(fortsat) Population accounts 1988 for males analysed by marital status, year of birth and age (continued)

Gifte og separerede mænd													
Fødsels- år	1/1 1988		Bevægelse i 1988								1/1 1989		
	Alder	Antal	Alder	Tilgang på grund af		Afgang på grund af				Netto-tilgang	Korrektion ³	Antal	Alder
				Vielse ¹	Indvandring	Død	Hustruens død	Skilsmisse ²	Udvandring				
1	2	3	4	5	6	7	8	9	10	11	12	13	14
1913	74	11 777	74 75	3 4	3 2	298 319	130 133	5 3	3 -	+ 430 + 449	÷ 1	10 897	75
1912	75	11 093	75 76	2 7	1 1	312 333	127 130	1 4	1 1	+ 438 + 460	÷ 10	10 185	76
1911	76	9 966	76 77	2 3	4 3	310 318	155 136	4 3	- 2	+ 463 + 453	÷ 1	9 049	77
1910	77	9 031	77 78	8 7	2 2	308 327	127 139	3 2	- -	+ 428 + 459	÷ 6	8 138	78
1909	78	8 084	78 79	2 3	3 1	333 315	113 132	3 -	2 1	+ 446 + 444	÷ 1	7 193	79
1908	79	6 972	79 80	1 1	- 2	311 319	125 119	2 1	2 -	+ 439 + 436	÷ 2	6 095	80
1907	80	5 801	80 81	2 1	- 1	300 283	99 110	- -	1 -	+ 398 + 391	÷ 1	5 011	81
1906	81	4 991	81 82	- 1	- -	270 263	104 99	1 1	- -	+ 375 + 362	-	4 254	82
1905	82	4 192	82 83	1 -	1 2	226 221	92 72	1 -	- 1	+ 317 + 292	÷ 1	3 582	83
1904	83	3 419	83 84	1 -	1 -	215 207	99 82	1 1	1 1	+ 314 + 291	1	2 815	84
1903	84	2 861	84 85	1 -	- -	172 181	77 89	1 -	1 -	+ 250 + 270	÷ 1	2 340	85
1902	85	2 331	85 86	2 -	- -	162 124	69 61	1 -	1 -	+ 231 + 185	÷ 3	1 912	86
1901	86	1 772	86 87	- 1	- 1	140 123	73 53	- -	- -	+ 213 + 174	÷ 1	1 384	87
1900	87	1 405	87 88	1 -	- 1	127 87	50 49	1 -	- -	+ 177 + 135	÷ 1	1 092	88
1899	88	1 003	88 89	1 1	- -	91 89	29 20	- -	- -	+ 119 + 108	-	776	89
1898	89	783	89 90	- -	- -	65 73	27 24	- -	- -	+ 92 + 97	-	594	90
1897	90	549	90 91	- 1	- -	64 40	20 21	- -	- 1	+ 84 + 61	-	404	91
1896	91	415	91 92	- -	- -	46 35	17 10	- -	- -	+ 63 + 45	÷ 1	306	92
1895	92	281	92 93	1 1	- -	43 28	10 11	- -	- -	+ 52 + 38	-	191	93
1894	93	171	93 94	- -	- -	21 17	7 5	- -	- -	+ 28 + 22	-	121	94

1, 2, 3 Se side 167.

og alder

Gifte og separerede mænd													
Fødsels- år	1/1 1988		Bevægelse i 1988								1/1 1989		
	Alder	Antal	Alder	Tilgang på grund af		Afgang på grund af				Netto-tilgang	Korrektion ³	Antal	Alder
				Vielse ¹	Indvandring	Død	Hustruens død	Skilsmisse ²	Udvandring				
1	2	3	4	5	6	7	8	9	10	11	12	13	14
1893	94	119	94	-	-	14	7	-	-	÷ 21	-	76	95
			95	-	-	19	3	-	-	÷ 22			
1892	95	70	95	-	-	7	6	-	-	÷ 13	-	41	96
			96	-	-	12	4	-	-	÷ 16			
1891	96	47	96	-	-	8	1	-	-	÷ 9	-	29	97
			97	-	-	7	2	-	-	÷ 9			
1890	97	15	97	-	-	4	-	-	-	÷ 4	-	9	98
			98	-	-	1	1	-	-	÷ 2			
1889	98	18	98	-	-	5	2	-	-	÷ 7	-	6	99
			99	-	-	4	1	-	-	÷ 5			
1888 og før ... 99 og } dero. }		13	99	-	-	4	1	-	-	÷ 5	-	2	100 og dero.
			100	-	-	6	-	-	-	÷ 6			
I alt		1 081 627		31 011	5 143	16 894	7 440	11 176	4 706	÷4 062	÷1 700	1 075 865	

1, 2, 3 Se side 167.

Tabel 91. Befolkningsregnskab 1988 for mænd fordelt efter ægteskabelig stilling, fødselsår
(fortsat) Population accounts 1988 for males analysed by marital status, year of birth and age (continued)

Enkemænd												
Fødsels- år	1/1 1988		Bevægelse i 1988							1/1 1989		
	Alder	Antal	Alder	Tilgang på grund af		Afgang på grund af			Netto-tilgang	Korrektion ¹	Antal	Alder
				Hustruens død	Indvandring	Død	Vielse	Udvandring				
1	2	3	4	5	6	7	8	9	10	11	12	13
1972	15	-	15	-	-	-	-	-	-	-	-	16
1971	16	-	16	-	-	-	-	-	-	-	-	17
1970	17	-	17	-	-	-	-	-	-	-	-	18
1969	18	-	18	-	-	-	-	-	-	-	-	19
1968	19	-	19	-	-	-	-	-	-	-	-	20
1967	20	-	20	-	-	-	-	-	-	-	-	21
1966	21	-	21	1	1	-	-	-	2	-	2	21
1965	22	-	22	1	-	-	1	-	-	-	-	22
1965	22	1	23	-	-	-	-	-	1	-	2	23
1964	23	3	23	1	-	1	-	-	-	-	4	24
1964	23	3	24	1	-	-	-	-	1	-	-	24
1963	24	2	24	-	-	-	-	-	-	÷ 1	2	25
1963	24	2	25	1	-	-	-	-	1	-	-	25
1962	25	4	25	1	-	-	-	-	1	-	5	26
1962	25	4	26	1	-	-	-	1	-	-	-	26
1961	26	9	26	1	-	-	1	-	-	-	11	27
1961	26	9	27	3	-	-	-	1	2	-	-	27
1960	27	7	27	4	-	-	-	-	4	÷ 1	10	28
1960	27	7	28	1	-	1	-	-	-	-	10	28
1959	28	16	28	-	-	-	-	-	-	÷ 1	17	29
1959	28	16	29	4	-	-	2	-	2	-	17	29
1958	29	26	29	4	-	-	3	-	1	1	29	30
1958	29	26	30	2	-	-	1	-	1	-	29	30
1957	30	23	30	5	-	-	1	-	4	÷ 1	30	31
1957	30	23	31	5	-	-	-	1	4	-	30	31
1956	31	39	31	4	-	-	1	-	3	÷ 1	49	32
1956	31	39	32	8	1	-	1	-	8	-	49	32
1955	32	38	32	4	-	-	2	-	2	-	45	33
1955	32	38	33	8	-	-	3	-	5	-	45	33
1954	33	45	33	5	-	-	1	-	4	÷ 1	54	34
1954	33	45	34	7	-	-	1	-	6	-	54	34
1953	34	48	34	7	-	-	2	-	5	÷ 2	57	35
1953	34	48	35	9	-	-	3	-	6	-	57	35

¹ Omfatter forsvundne og genfundne danske statsborgere og er desuden en afstemningspost.

og alder

Enkemand												
Fødsels- år	1/1 1988		Bevægelse i 1988							1/1 1989		
	Alder	Antal	Alder	Tilgang på grund af		Afgang på grund af			Netto-tilgang	Korrektion ¹	Antal	Alder
				Hustruens død	Indvandring	Død	Vielse	Udvandring				
1	2	3	4	5	6	7	8	9	10	11	12	13
1952	35	66	35 36	8 10	- -	1 1	- 2	- -	7 7	1	81	36
1951	36	81	36 37	8 10	- 1	- -	3 2	- -	5 9	÷ 1	94	37
1950	37	105	37 38	7 6	1 1	- -	3 4	- -	5 3	-	113	38
1949	38	97	38 39	6 9	- -	- -	2 6	1 -	3 3	1	104	39
1948	39	133	39 40	11 11	- 1	- 1	3 5	1 -	7 6	-	146	40
1947	40	154	40 41	13 14	- -	1 -	2 9	1 -	9 5	-	168	41
1946	41	180	41 42	20 26	- 1	- 2	5 4	2 -	13 21	÷ 1	213	42
1945	42	242	42 43	14 33	- 1	1 -	5 7	- 1	8 26	÷ 1	275	43
1944	43	277	43 44	21 25	- 1	3 1	8 8	- 2	10 15	-	302	44
1943	44	274	44 45	17 29	1 -	3 1	8 4	2 -	5 24	÷ 2	301	45
1942	45	269	45 46	30 15	1 -	- 2	8 5	- -	23 8	-	300	46
1941	46	268	46 47	25 25	1 -	1 -	3 7	1 -	21 18	÷ 1	306	47
1940	47	289	47 48	13 28	- -	- 1	2 6	- 1	11 20	÷ 1	319	48
1939	48	351	48 49	31 29	- -	1 1	2 13	- -	28 15	÷ 1	393	49
1938	49	370	49 50	27 26	- 1	2 2	10 10	- -	15 15	-	400	50
1937	50	418	50 51	29 33	- 1	4 3	8 8	1 2	16 21	-	455	51
1936	51	445	51 52	25 35	- 1	3 3	9 6	- -	13 27	1	486	52
1935	52	484	52 53	36 35	2 -	5 3	11 12	- -	22 20	-	526	53
1934	53	560	53 54	44 47	- -	6 4	9 7	3 4	26 32	1	619	54
1933	54	618	54 55	40 48	1 -	3 4	1 8	4 -	33 36	÷ 4	683	55

¹ Se side 172.

TRANSLATION. - HEADING, widowers; columns 4-10: movements in 1986; 1: year of birth; 2, 4 and 13: age; 3 and 12: number; 5-6: increase caused by; 5: wife's death; 6: immigration; 7-9: decrease caused by; 7: death; 8: marriage; 9: emigration; 10: net increase; 11: correction.

Tabel 91. Befolkningsregnskab 1988 for mænd fordelt efter ægteskabelig stilling, fødselsår
(fortsat) Population accounts 1988 for males analysed by marital status, year of birth and age (continued)

Enkemænd												
Fødsels- år	1/1 1988		Bevægelse i 1988							1/1 1989		
	Alder	Antal	Alder	Tilgang på grund af		Afgang på grund af			Netto-tilgang	Korrektion ¹	Antal	Alder
				Hustruens død	Indvandring	Død	Vielse	Udvandring				
1	2	3	4	5	6	7	8	9	10	11	12	13
1932	55	638	55 56	36 52	1 1	4 6	11 6	- -	22 41	÷ 2	699	56
1931	56	785	56 57	55 56	- 1	5 7	10 14	- 2	40 34	÷ 6	853	57
1930	57	894	57 58	55 57	1 2	5 8	10 9	- 2	41 40	1	976	58
1929	58	882	58 59	58 51	- -	11 14	6 15	1 -	40 22	÷ 2	942	59
1928	59	1 059	59 60	59 68	2 1	11 9	13 12	1 -	36 48	÷ 2	1 141	60
1927	60	1 135	60 61	73 71	- -	14 16	4 7	1 -	54 48	÷ 1	1 236	61
1926	61	1 194	61 62	69 83	2 4	14 15	6 5	4 1	47 66	1	1 308	62
1925	62	1 360	62 63	71 58	1 -	12 20	9 8	1 3	50 27	÷ 1	1 436	63
1924	63	1 517	63 64	79 73	2 2	18 23	4 6	- -	59 46	-	1 622	64
1923	64	1 659	64 65	98 93	- -	30 35	6 5	2 1	60 52	÷ 1	1 770	65
1922	65	1 669	65 66	75 106	2 -	29 42	5 7	2 1	41 56	-	1 766	66
1921	66	2 085	66 67	92 94	- 1	51 54	2 2	- 3	39 36	-	2 160	67
1920	67	2 133	67 68	122 119	2 3	51 44	3 6	1 1	69 71	÷ 1	2 272	68
1919	68	2 024	68 69	128 102	1 -	49 39	4 6	- 2	76 55	-	2 155	69
1918	69	2 233	69 70	105 116	1 1	46 48	6 10	2 2	52 57	÷ 1	2 341	70
1917	70	2 256	70 71	104 123	- -	63 58	3 5	- 1	38 59	÷ 3	2 350	71
1916	71	2 276	71 72	111 115	1 1	44 61	2 5	2 1	64 49	-	2 389	72
1915	72	2 430	72 73	120 139	- -	70 78	3 1	- 1	47 59	-	2 536	73
1914	73	2 508	73 74	133 140	- -	95 73	1 4	- 1	37 62	1	2 608	74
1913	74	2 732	74 75	130 133	- -	91 108	3 2	1 -	35 23	1	2 791	75

¹ Se side 172.

og alder

Enkemænd												
Fødsels- år	1/1 1988		Bevægelse i 1988							1/1 1989		
	Alder	Antal	Alder	Tilgang på grund af		Afgang på grund af			Netto-tilgang	Korrektion ¹	Antal	Alder
				Hustruens død	Indvandring	Død	Vielse	Udvandring				
1	2	3	4	5	6	7	8	9	10	11	12	13
1912	75	2 752	75 76	127 130	- -	122 118	1 4	- -	4 8	2	2 766	76
1911	76	2 693	76 77	155 136	1 -	110 126	1 -	- -	45 10	1	2 749	77
1910	77	2 812	77 78	127 139	- -	127 123	5 6	- -	÷ 5 10	-	2 817	78
1909	78	2 796	78 79	113 132	1 -	149 139	2 2	- -	÷ 37 ÷ 9	÷ 1	2 749	79
1908	79	2 576	79 80	125 119	- 1	122 142	1 -	- 1	2 ÷ 23	÷ 3	2 552	80
1907	80	2 561	80 81	99 110	- 1	153 147	2 1	- -	÷ 56 ÷ 37	-	2 468	81
1906	81	2 327	81 82	104 99	1 1	139 138	- 1	- -	÷ 34 ÷ 39	-	2 254	82
1905	82	2 333	82 83	92 72	- 1	156 165	- -	- 1	÷ 64 ÷ 93	1	2 177	83
1904	83	2 147	83 84	99 82	- -	138 152	1 -	- -	÷ 40 ÷ 70	-	2 037	84
1903	84	1 952	84 85	77 89	- -	135 145	1 -	1 -	÷ 60 ÷ 56	2	1 838	85
1902	85	1 836	85 86	69 61	- -	147 149	1 -	- -	÷ 79 ÷ 88	2	1 671	86
1901	86	1 738	86 87	73 53	- -	149 150	- -	- -	÷ 76 ÷ 97	-	1 565	87
1900	87	1 454	87 88	50 49	- -	135 127	- -	- -	÷ 85 ÷ 78	1	1 292	88
1899	88	1 206	88 89	29 20	- -	116 121	1 -	- -	÷ 88 ÷ 101	-	1 017	89
1898	89	1 100	89 90	27 24	- -	117 121	- -	- -	÷ 90 ÷ 97	-	913	90
1897	90	913	90 91	20 21	1 -	97 82	- 1	- -	÷ 76 ÷ 62	-	775	91
1896	91	751	91 92	17 10	- -	101 92	- -	- -	÷ 84 ÷ 82	-	585	92
1895	92	596	92 93	10 11	- -	86 78	1 1	- -	÷ 77 ÷ 68	-	451	93
1894	93	484	93 94	7 5	- -	80 51	- -	- -	÷ 73 ÷ 46	-	365	94
1893	94	337	94 95	7 3	- -	48 50	- -	- -	÷ 41 ÷ 47	-	249	95

¹ Se side 172.

Tabel 91. Befolkningsregnskab 1988 for mænd fordelt efter ægteskabelig stilling, fødselsår
(fortsat) Population accounts 1988 for males analysed by marital status, year of birth and age (continued)

Enkemænd												
Fødsels- år	1/1 1988		Bevægelse i 1988							1/1 1989		
	Alder	Antal	Alder	Tilgang på grund af		Afgang på grund af			Netto-tilgang	Korrektion ¹	Antal	Alder
				Hustruens død	Indvandring	Død	Vielse	Udvandring				
1	2	3	4	5	6	7	8	9	10	11	12	13
1892	95	245	95 96	6 4	- -	41 40	- -	- -	÷ 35 ÷ 36	-	174	96
1891	96	156	96 97	1 2	- -	21 30	- -	- -	÷ 20 ÷ 28	-	108	97
1890	97	101	97 98	- 1	- -	24 13	- -	- -	÷ 24 ÷ 12	-	65	98
1889	98	72	98 99	2 1	- -	15 13	- -	- -	÷ 13 ÷ 12	-	47	99
1888 og før ... dero. } 99 og } dero. }		95	99 100	1 -	- -	8 32	- -	- -	÷ 7 ÷ 32	-	56	100 og dero.
I alt		75 444		7 440	59	6 616	537	72	274	÷ 26	75 692	

¹ Se side 172.

og alder

Fraskilte mænd												
Fødsels- år	1/1 1988		Bevægelse i 1988							1/1 1989		
	Alder	Antal	Alder	Tilgang på grund af		Afgang på grund af			Netto-tilgang	Korrektion ³	Antal	Alder
				Skilsmisse ¹	Indvandring	Død	Vielse ²	Udvandring				
1	2	3	4	5	6	7	8	9	10	11	12	13
1972	15	-	15	-	-	-	-	-	-	-	-	16
			16	-	-	-	-	-	-	-	-	
1971	16	-	16	-	-	-	-	-	-	-	-	17
			17	-	-	-	-	-	-	-	-	
1970	17	-	17	-	-	-	-	-	-	-	-	18
			18	-	-	-	-	-	-	-	-	
1969	18	1	18	-	-	-	1	-	÷ 1	-	-	19
			19	2	-	-	2	-	-	-	-	
1968	19	5	19	2	-	-	-	-	2	3	17	20
			20	9	-	-	-	2	7			
1967	20	17	20	7	-	-	-	-	7	7	43	21
			21	23	-	-	8	3	12			
1966	21	35	21	18	1	-	4	2	13	11	72	22
			22	24	-	-	8	3	13			
1965	22	67	22	23	-	-	9	-	14	19	129	23
			23	49	-	-	18	2	29			
1964	23	143	23	50	-	1	10	5	34	21	251	24
			24	77	-	-	21	3	53			
1963	24	243	24	63	1	1	15	6	42	39	380	25
			25	79	2	1	18	6	56			
1962	25	331	25	75	3	1	14	6	57	50	504	26
			26	95	7	1	25	10	66			
1961	26	470	26	117	5	2	18	7	95	47	700	27
			27	136	2	1	38	11	88			
1960	27	772	27	108	5	-	33	7	73	60	1 012	28
			28	156	8	1	52	4	107			
1959	28	931	28	145	6	2	41	12	96	83	1 231	29
			29	181	11	-	60	11	121			
1958	29	1 311	29	161	6	4	85	15	63	84	1 545	30
			30	177	9	-	76	23	87			
1957	30	1 551	30	155	18	3	57	18	95	98	1 840	31
			31	202	11	5	94	18	96			
1956	31	2 024	31	172	9	1	92	23	65	83	2 237	32
			32	202	11	1	127	20	65			
1955	32	2 380	32	184	12	4	92	20	80	85	2 608	33
			33	211	15	8	136	19	63			
1954	33	2 575	33	189	16	2	99	21	83	102	2 811	34
			34	195	16	4	127	29	51			

¹ Herunder ikke medregnet 579 fraskilte mænd med bopæl i udlandet.

² Herunder ikke medregnet 53 viiede mænd med bopæl i udlandet.

³ Omfatter forsvundne og genfundne danske statsborgere og er desuden en afstemningspost.

TRANSLATION. - HEADING, married males, incl. separated; columns 4-11: movements in 1986; 1: year of birth; 2, 4 and 14: age; 3 and 13: number; 5-6: increase caused by; 5: marriage; 6: immigration; 7-10: decrease caused by; 7: death; 8: wife's death; 9: divorce; 10: emigration; 11: net increase; 12: correction.

Tabel 91. Befolkningsregnskab 1988 for mænd fordelt efter ægteskabelig stilling, fødselsår
(fortsat) Population accounts 1988 for males analysed by marital status, year of birth and age (continued)

Fraskilte mænd												
Fødsels- år	1/1 1988		Bevægelse i 1988							1/1 1989		
	Alder	Antal	Alder	Tilgang på grund af		Afgang på grund af			Netto-tilgang	Korrektion ³	Antal	Alder
				Skilsmisse ¹	Indvandring	Død	Vielse ²	Udvandring				
1	2	3	4	5	6	7	8	9	10	11	12	13
1953	34	3 146	34 35	201 209	10 18	7 2	147 162	22 25	35 38	102	3 321	35
1952	35	3 257	35 36	229 197	16 10	8 6	139 165	11 26	87 10	92	3 446	36
1951	36	3 563	36 37	208 215	12 19	2 7	143 146	26 29	49 52	98	3 762	37
1950	37	3 924	37 38	212 231	27 22	2 15	145 182	22 42	70 14	103	4 111	38
1949	38	4 190	38 39	193 219	19 17	6 10	145 187	28 29	33 10	100	4 333	39
1948	39	4 605	39 40	227 218	22 19	8 10	178 234	33 22	30 ÷ 29	86	4 692	40
1947	40	5 170	40 41	232 239	22 23	12 10	161 215	30 31	51 6	115	5 342	41
1946	41	5 681	41 42	220 270	22 22	15 14	182 192	32 17	13 69	79	5 842	42
1945	42	5 802	42 43	210 263	28 25	14 26	174 204	23 28	27 30	104	5 963	43
1944	43	5 515	43 44	190 220	27 18	21 13	151 168	27 27	18 30	96	5 659	44
1943	44	5 069	44 45	200 169	30 16	16 15	128 136	38 28	48 6	81	5 204	45
1942	45	4 977	45 46	160 172	21 25	14 18	110 149	32 26	25 4	58	5 064	46
1941	46	4 295	46 47	162 174	11 22	19 17	108 125	26 16	20 38	85	4 438	47
1940	47	4 095	47 48	143 132	14 8	19 22	100 115	22 9	16 ÷ 6	70	4 175	48
1939	48	3 957	48 49	127 128	12 11	20 14	81 83	20 17	18 25	64	4 064	49
1938	49	3 894	49 50	110 98	18 12	15 24	97 110	23 10	÷ 7 ÷ 34	55	3 908	50
1937	50	3 702	50 51	104 80	9 8	20 21	71 63	14 12	8 ÷ 8	55	3 757	51
1936	51	3 325	51 52	102 87	3 8	26 31	49 62	6 6	24 ÷ 4	40	3 385	52
1935	52	3 253	52 53	62 74	9 7	22 30	56 68	9 5	÷ 16 ÷ 22	33	3 248	53
1934	53	3 119	53 54	78 69	6 5	23 41	44 49	7 2	10 ÷ 18	56	3 167	54

1, 2, 3 Se side 177.

og alder

Fraskilte mænd												
Fødsels- år	1/1 1988		Bevægelse i 1988							1/1 1989		
	Alder	Antal	Alder	Tilgang på grund af		Afgang på grund af			Netto-tilgang	Korrektion ³	Antal	Alder
				Skilsmisse ¹	Indvandring	Død	Vielse ²	Udvandring				
1	2	3	4	5	6	7	8	9	10	11	12	13
1933	54	2 939	54 55	54 60	7 6	30 25	32 47	7 12	÷ 8 ÷ 18	31	2 944	55
1932	55	2 752	55 56	46 50	8 7	25 30	40 47	5 5	÷ 16 ÷ 25	32	2 743	56
1931	56	2 618	56 57	49 63	2 2	31 39	37 33	2 6	÷ 19 ÷ 13	42	2 628	57
1930	57	2 504	57 58	41 46	6 3	32 25	20 34	5 6	÷ 10 ÷ 16	20	2 498	58
1929	58	2 291	58 59	41 44	3 7	25 27	20 31	4 4	÷ 5 ÷ 11	7	2 282	59
1928	59	2 309	59 60	37 27	1 6	35 37	37 21	3 4	÷ 37 ÷ 29	10	2 253	60
1927	60	2 150	60 61	28 28	7 2	44 37	14 13	2 1	÷ 25 ÷ 21	20	2 124	61
1926	61	2 078	61 62	24 27	6 4	43 21	13 16	3 4	÷ 29 ÷ 10	17	2 056	62
1925	62	2 002	62 63	26 21	4 2	34 35	10 15	1 5	÷ 15 ÷ 32	7	1 962	63
1924	63	1 956	63 64	30 21	1 -	43 28	7 5	1 2	÷ 20 ÷ 14	12	1 934	64
1923	64	1 893	64 65	15 27	2 3	37 40	15 13	3 2	÷ 38 ÷ 25	11	1 841	65
1922	65	1 755	65 66	15 27	1 1	30 44	4 6	2 -	÷ 20 ÷ 22	9	1 722	66
1921	66	1 791	66 67	14 21	1 -	35 49	5 8	3 3	÷ 28 ÷ 39	9	1 733	67
1920	67	1 613	67 68	16 22	1 2	41 41	3 3	1 3	÷ 28 ÷ 23	11	1 573	68
1919	68	1 353	68 69	6 13	- 2	36 38	5 7	- 1	÷ 35 ÷ 31	7	1 294	69
1918	69	1 320	69 70	11 10	1 -	44 31	6 5	- 1	÷ 38 ÷ 27	9	1 264	70
1917	70	1 176	70 71	11 8	3 1	35 49	2 4	1 -	÷ 24 ÷ 44	5	1 113	71
1916	71	1 137	71 72	6 8	1 1	35 37	2 2	- -	÷ 30 ÷ 30	9	1 086	72
1915	72	988	72 73	9 2	- -	21 26	1 5	- -	÷ 13 ÷ 29	7	953	73
1914	73	1 004	73 74	5 7	1 -	34 35	1 1	- -	÷ 29 ÷ 29	3	949	74

1, 2, 3 Se side 177.

Tabel 91. Befolkningsregnskab 1988 for mænd fordelt efter ægteskabelig stilling, fødselsår
(fortsat) Population accounts 1988 for males analysed by marital status, year of birth and age (continued)

Fraskilte mænd												
Fødsels- år	1/1 1988		Bevægelse i 1988							1/1 1989		
	Alder	Antal	Alder	Tilgang på grund af		Afgang på grund af			Netto-tilgang	Korrektion ³	Antal	Alder
				Skilsmisse ¹	Indvandring	Død	Vielse ²	Udvandring				
1	2	3	4	5	6	7	8	9	10	11	12	13
1913	74	910	74 75	5 3	- 3	30 35	- 2	2 1	÷ 27 ÷ 32	-	851	75
1912	75	852	75 76	1 4	- -	32 41	- 2	- -	÷ 31 ÷ 39	7	789	76
1911	76	731	76 77	4 3	- -	36 36	1 2	- -	÷ 33 ÷ 35	2	665	77
1910	77	664	77 78	3 2	1 -	34 35	3 1	- 1	÷ 33 ÷ 35	5	601	78
1909	78	581	78 79	3 -	1 -	23 41	- 1	- -	÷ 19 ÷ 42	1	521	79
1908	79	469	79 80	2 1	- -	26 28	- 1	- -	÷ 24 ÷ 28	3	420	80
1907	80	404	80 81	- -	- -	35 14	- -	- -	÷ 35 ÷ 14	2	357	81
1906	81	325	81 82	1 1	- -	27 24	- -	- -	÷ 26 ÷ 23	-	276	82
1905	82	261	82 83	1 -	- 1	28 15	1 -	- -	÷ 28 ÷ 14	-	219	83
1904	83	215	83 84	1 1	- 1	16 15	- -	- -	÷ 15 ÷ 13	÷ 1	186	84
1903	84	164	84 85	1 -	- -	15 8	- -	- -	÷ 14 ÷ 8	-	142	85
1902	85	149	85 86	1 -	- -	6 11	1 -	- -	÷ 6 ÷ 11	÷ 1	131	86
1901	86	98	86 87	- -	- -	17 7	- 1	- -	÷ 17 ÷ 8	1	74	87
1900	87	68	87 88	1 -	- -	12 4	- -	- -	÷ 11 ÷ 4	-	53	88
1899	88	60	88 89	- -	- -	7 2	- 1	- -	÷ 7 ÷ 3	-	50	89
1898	89	41	89 90	- -	- -	6 3	- -	- -	÷ 6 ÷ 3	-	32	90
1897	90	34	90 91	- -	- -	6 4	- -	- -	÷ 6 ÷ 4	-	24	91
1896	91	22	91 92	- -	- -	3 5	- -	- -	÷ 3 ÷ 5	-	14	92
1895	92	19	92 93	- -	- -	2 4	- -	- -	÷ 2 ÷ 4	-	13	93
1894	93	17	93 94	- -	- -	4 2	- -	- -	÷ 4 ÷ 2	-	11	94

1, 2, 3 Se side 177.

og alder

Fraskilte mænd													
Fødsels- år	1/1 1988		Bevægelse i 1988							1/1 1989			
	Alder	Antal	Alder	Tilgang på grund af		Afgang på grund af			Netto- tilgang	Korrektion ³	Antal	Alder	
				Skilsmisse ¹	Indvandring	Død	Vielse ²	Udvandring					
1	2	3	4	5	6	7	8	9	10	11	12	13	
1893	94	8	94	-	-	1	-	-	÷ 1	-	5	95	
			95	-	-	2	-	-	÷ 2				
1892	95	8	95	-	-	2	-	-	÷ 2	-	5	96	
			96	-	-	1	-	-	÷ 1				
1891	96	2	96	-	-	-	-	-	-	-	2	97	
			97	-	-	-	-	-	-				
1890	97	2	97	-	-	1	-	-	÷ 1	-	1	98	
			98	-	-	-	-	-	-				
1889	98	2	98	-	-	1	-	-	÷ 1	-	1	99	
			99	-	-	-	-	-	-				
1888 og før ..	99 og } dero. }	4	99	-	-	-	-	-	-	-	3	100 og dero.	
			100	-	-	1	-	-	÷ 1				
I alt	141	134		11	176	939	2	770	7	211	1	270	
									864	2	661	144	659

1, 2, 3 Se side 177.

Tabel 91. Befolkningsregnskab 1988 for mænd fordelt efter ægteskabelig stilling, fødselsår
(fortsat) Population accounts 1988 for males analysed by marital status, year of birth and age (continued)

Mænd i alt										
Fødsels- år	1/1 1988		Bevægelse i 1988					1/1 1989		
	Alder	Antal	Alder	Tilgang på grund af fødsel og indvandring	Afgang på grund af		Netto-tilgang	Korrektion ¹	Antal	Alder
					Død	Udvan- dring				
1	2	3	4	5	6	7	8	9	10	11
1988
1988	.	.	0	30 594 ²	208	120	30 266	33	30 299	0
1987	0	29 013	0	184	40	118	26	13	29 062	1
1987	0	29 013	1	148	7	131	10			
1986	1	28 584	1	113	13	124	÷ 24	12	28 570	2
1986	1	28 584	2	122	7	117	÷ 2			
1985	2	27 743	2	113	8	96	9	÷ 6	27 789	3
1985	2	27 743	3	134	3	88	43			
1984	3	26 836	3	93	4	94	÷ 5	14	26 877	4
1984	3	26 836	4	121	1	88	32			
1983	4	26 247	4	94	3	74	17	÷ 3	26 288	5
1983	4	26 247	5	111	4	80	27			
1982	5	27 343	5	101	3	100	÷ 2	18	27 388	6
1982	5	27 343	6	111	1	81	29			
1981	6	27 323	6	79	7	93	÷ 21	3	27 313	7
1981	6	27 323	7	125	4	113	8			
1980	7	29 455	7	88	4	91	÷ 7	÷ 11	29 453	8
1980	7	29 455	8	107	2	89	16			
1979	8	30 541	8	93	7	64	22	÷ 7	30 579	9
1979	8	30 541	9	115	1	91	23			
1978	9	32 014	9	98	3	60	35	÷ 2	32 051	10
1978	9	32 014	10	115	5	106	4			
1977	10	31 904	10	91	5	74	12	÷ 2	31 903	11
1977	10	31 904	11	89	7	93	÷ 11			
1976	11	33 836	11	87	2	60	25	÷ 8	33 878	12
1976	11	33 836	12	100	1	74	25			
1975	12	36 756	12	87	3	57	27	5	36 835	13
1975	12	36 756	13	119	4	68	47			
1974	13	36 439	13	96	2	48	46	÷ 16	36 489	14
1974	13	36 439	14	88	4	64	20			
1973	14	36 667	14	109	4	58	47	÷ 1	36 783	15
1973	14	36 667	15	141	3	68	70			
1972	15	38 434	15	100	7	48	45	÷ 8	38 502	16
1972	15	38 434	16	115	6	78	31			
1971	16	38 703	16	133	14	72	47	8	38 795	17
1971	16	38 703	17	140	9	94	37			
1970	17	36 597	17	129	13	85	31	11	36 631	18
1970	17	36 597	18	177	17	168	÷ 8			
1969	18	37 092	18	175	17	135	23	22	37 067	19
1969	18	37 092	19	234	24	280	÷ 70			

¹ Omfatter forsvundne og genfundne danske statsborgere og er desuden en afstemningspost.

² Heri: 30 324 levendefødte drenge.

og alder

Mænd i alt										
Fødsels- år	1/1 1988		Bevægelse i 1988					1/1 1989		
	Alder	Antal	Alder	Tilgang på grund af fødsel og indvandring	Afgang på grund af		Netto-tilgang	Korrektion ¹	Antal	Alder
					Død	Udvandring				
1	2	3	4	5	6	7	8	9	10	11
1968	19	38 651	19 20	254 345	22 18	262 325	÷ 30 2	18	38 641	20
1967	20	41 882	20 21	334 407	25 24	352 504	÷ 43 ÷ 121	24	41 742	21
1966	21	45 329	21 22	396 433	21 26	428 484	÷ 53 ÷ 77	6	45 205	22
1965	22	44 025	22 23	413 447	30 21	447 456	÷ 64 ÷ 30	÷ 9	43 922	23
1964	23	43 247	23 24	424 479	19 26	404 441	1 12	7	43 267	24
1963	24	42 448	24 25	392 437	16 23	394 428	÷ 18 ÷ 14	÷ 3	42 413	25
1962	25	40 113	25 26	327 381	18 29	373 362	÷ 64 ÷ 10	÷ 3	40 036	26
1961	26	39 262	26 27	305 352	22 30	315 372	÷ 32 ÷ 50	9	39 189	27
1960	27	39 114	27 28	299 317	31 19	287 307	÷ 19 ÷ 9	-	39 086	28
1959	28	37 864	28 29	258 280	20 29	295 287	÷ 57 ÷ 36	÷ 10	37 761	29
1958	29	38 182	29 30	221 254	36 17	250 266	÷ 65 ÷ 29	7	38 095	30
1957	30	38 225	30 31	227 221	23 27	225 236	÷ 21 ÷ 42	÷ 11	38 151	31
1956	31	38 480	31 32	189 221	26 23	232 229	÷ 69 ÷ 31	2	38 382	32
1955	32	38 271	32 33	179 199	42 25	207 213	÷ 70 ÷ 39	÷ 8	38 154	33
1954	33	37 600	33 34	145 171	28 28	173 198	÷ 56 ÷ 55	÷ 19	37 470	34
1953	34	38 568	34 35	162 155	36 37	188 190	÷ 62 ÷ 72	1	38 435	35
1952	35	37 766	35 36	138 146	36 28	145 156	÷ 43 ÷ 38	÷ 4	37 681	36
1951	36	37 452	36 37	118 139	34 43	148 175	÷ 64 ÷ 79	9	37 318	37
1950	37	38 270	37 38	135 138	35 52	146 189	÷ 46 ÷ 103	÷ 10	38 111	38
1949	38	38 319	38 39	130 134	41 46	132 136	÷ 43 ÷ 48	÷ 12	38 216	39

¹ Se side 182.

TRANSLATION. - HEADING, males, total; columns 4-8: movements in 1986; 1: year of birth; 2, 4 and 11: age; 3 and 10: number; 5: increase caused by birth and immigration; 6-7: decrease caused by; 8: death; 7: emigration; 8: net increase; 9: correction.

Tabel 91. Befolkningsregnskab 1988 for mænd fordelt efter ægteskabelig stilling, fødselsår
(fortsat) Population accounts 1988 for males analysed by marital status, year of birth and age (continued)

Mænd i alt										
Fødsels- år	1/1 1988		Bevægelse i 1988					1/1 1989		
	Alder	Antal	Alder	Tilgang på grund af fødsel og indvandring	Afgang på grund af		Netto-tilgang	Korrektion ¹	Antal	Alder
					Død	Udvan- dring				
1	2	3	4	5	6	7	8	9	10	11
1948	39	40 665	39 40	116 111	44 40	136 149	÷ 64 ÷ 78	1	40 524	40
1947	40	43 350	40 41	100 111	48 54	140 137	÷ 88 ÷ 80	11	43 193	41
1946	41	45 273	41 42	106 106	55 67	144 127	÷ 93 ÷ 88	÷ 16	45 076	42
1945	42	44 103	42 43	116 117	67 67	116 144	÷ 67 ÷ 94	3	43 945	43
1944	43	41 938	43 44	112 101	68 61	107 127	÷ 63 ÷ 87	5	41 793	44
1943	44	38 380	44 45	92 92	73 64	108 124	÷ 89 ÷ 96	3	38 198	45
1942	45	36 285	45 46	100 103	68 65	101 99	÷ 69 ÷ 61	÷ 12	36 143	46
1941	46	32 314	46 47	71 70	63 72	72 63	÷ 64 ÷ 65	7	32 192	47
1940	47	31 364	47 48	50 42	67 81	61 66	÷ 78 ÷ 105	÷ 2	31 179	48
1939	48	30 318	48 49	44 53	76 65	69 64	÷ 101 ÷ 76	÷ 6	30 135	49
1938	49	29 798	49 50	45 49	71 91	66 54	÷ 92 ÷ 96	4	29 614	50
1937	50	28 750	50 51	38 48	93 96	66 62	÷ 121 ÷ 110	÷ 9	28 510	51
1936	51	27 851	51 52	36 35	96 113	40 43	÷ 100 ÷ 121	÷ 7	27 623	52
1935	52	26 917	52 53	43 45	113 104	38 34	÷ 108 ÷ 93	÷ 8	26 708	53
1934	53	26 441	53 54	36 28	106 137	31 34	÷ 101 ÷ 143	8	26 205	54
1933	54	25 548	54 55	25 27	123 126	37 40	÷ 135 ÷ 139	÷ 4	25 270	55
1932	55	25 215	55 56	29 30	141 169	23 33	÷ 135 ÷ 172	1	24 909	56
1931	56	25 094	56 57	24 25	149 166	20 34	÷ 145 ÷ 175	6	24 780	57
1930	57	25 085	57 58	21 25	127 156	23 32	÷ 129 ÷ 163	3	24 796	58
1929	58	24 283	58 59	21 25	152 189	14 15	÷ 145 ÷ 179	÷ 9	23 950	59
1928	59	25 094	59 60	19 22	188 205	22 23	÷ 191 ÷ 206	÷ 1	24 696	60

¹ Se side 182.

og alder

Mænd i alt										
Fødsels- år	1/1 1988		Bevægelse i 1988					1/1 1989		
	Alder	Antal	Alder	Tilgang på grund af fødsel og indvandring	Afgang på grund af		Netto-tilgang	Korrektion ¹	Antal	Alder
					Død	Udvandring				
1	2	3	4	5	6	7	8	9	10	11
1927	60	24 383	60 61	23 14	211 237	17 14	÷ 205 ÷ 237	-	23 941	61
1926	61	24 537	61 62	19 23	242 224	20 20	÷ 243 ÷ 221	2	24 075	62
1925	62	24 315	62 63	21 14	257 241	8 22	÷ 244 ÷ 249	÷ 1	23 821	63
1924	63	24 543	63 64	11 11	277 288	15 8	÷ 281 ÷ 285	8	23 985	64
1923	64	23 999	64 65	13 18	298 327	8 13	÷ 293 ÷ 322	-	23 384	65
1922	65	23 139	65 66	12 13	331 344	9 7	÷ 328 ÷ 338	÷ 2	22 471	66
1921	66	23 887	66 67	14 12	379 398	11 23	÷ 376 ÷ 409	2	23 104	67
1920	67	24 084	67 68	13 14	397 410	6 10	÷ 390 ÷ 406	3	23 291	68
1919	68	20 453	68 69	13 8	332 360	6 8	÷ 325 ÷ 360	÷ 1	19 767	69
1918	69	20 544	69 70	12 8	398 393	5 9	÷ 391 ÷ 394	4	19 763	70
1917	70	19 065	70 71	9 5	368 436	5 5	÷ 364 ÷ 436	÷ 1	18 264	71
1916	71	18 494	71 72	5 5	416 438	6 2	÷ 417 ÷ 435	÷ 1	17 641	72
1915	72	17 550	72 73	4 8	415 442	- 5	÷ 411 ÷ 439	÷ 1	16 699	73
1914	73	17 419	73 74	5 3	470 432	3 6	÷ 468 ÷ 435	2	16 518	74
1913	74	16 730	74 75	3 5	464 502	6 1	÷ 467 ÷ 498	-	15 765	75
1912	75	15 970	75 76	1 2	520 539	1 1	÷ 520 ÷ 538	÷ 2	14 910	76
1911	76	14 549	76 77	5 4	494 513	- 2	÷ 489 ÷ 511	1	13 550	77
1910	77	13 506	77 78	3 2	516 536	- 1	÷ 513 ÷ 535	÷ 1	12 457	78
1909	78	12 483	78 79	5 1	556 554	2 1	÷ 553 ÷ 554	÷ 1	11 375	79
1908	79	10 846	79 80	- 3	505 531	2 1	÷ 507 ÷ 529	÷ 1	9 809	80
1907	80	9 469	80 81	- 2	533 476	1 -	÷ 534 ÷ 474	1	8 462	81

¹ Se side 182.

Tabel 91. Befolkningsregnskab 1988 for mænd fordelt efter ægteskabelig stilling, fødselsår og alder
(fortsat)

Population accounts 1988 for males analysed by marital status, year of birth and age (continued)

Mænd i alt										
Fødsels- år	1/1 1988		Bevægelse i 1988					1/1 1989		
	Alder	Antal	Alder	Tilgang på grund af fødsel og indvandring	Afgang på grund af		Netto-tilgang	Korrektion ¹	Antal	Alder
					Død	Udvandring				
1	2	3	4	5	6	7	8	9	10	11
1906	81	8 272	81 82	1 1	473 461	1 -	÷ 473 ÷ 460	-	7 339	82
1905	82	7 342	82 83	1 5	449 424	- 2	÷ 448 ÷ 421	-	6 473	83
1904	83	6 274	83 84	1 1	411 403	1 1	÷ 411 ÷ 403	-	5 460	84
1903	84	5 392	84 85	1 -	350 366	2 -	÷ 351 ÷ 366	-	4 675	85
1902	85	4 642	85 86	- -	336 302	1 -	÷ 337 ÷ 302	÷ 2	4 001	86
1901	86	3 852	86 87	- 1	333 296	- -	÷ 333 ÷ 295	÷ 1	3 223	87
1900	87	3 169	87 88	- 1	295 239	- -	÷ 295 ÷ 238	-	2 636	88
1899	88	2 461	88 89	- -	236 230	- -	÷ 236 ÷ 230	-	1 995	89
1898	89	2 067	89 90	- -	207 207	- 1	÷ 207 ÷ 208	-	1 652	90
1897	90	1 594	90 91	1 -	175 138	- 1	÷ 174 ÷ 139	-	1 281	91
1896	91	1 267	91 92	1 -	165 138	1 -	÷ 165 ÷ 138	÷ 1	963	92
1895	92	948	92 93	- -	137 118	- -	÷ 137 ÷ 118	-	693	93
1894	93	705	93 94	- -	107 72	- -	÷ 107 ÷ 72	-	526	94
1893	94	493	94 95	- -	69 73	- -	÷ 69 ÷ 73	-	351	95
1892	95	337	95 96	- -	52 55	- -	÷ 52 ÷ 55	-	230	96
1891	96	213	96 97	- -	33 39	- -	÷ 33 ÷ 39	-	141	97
1890	97	130	97 98	- -	30 14	- -	÷ 30 ÷ 14	-	86	98
1889	98	95	98 99	- -	22 17	- -	÷ 22 ÷ 17	-	56	99
1888 og før ... 99 og dero. } dero.		117	99 100	- -	12 39	- -	÷ 12 ÷ 39	-	66	100 og dero.
I alt		2 527 996		48 661	30 308	18 238	115	54	2 528 165	

¹ Se side 182.

Tabel 92. Befolkningsregnskab 1988 for kvinder fordelt efter ægteskabelig stilling, fødselsår og alder
 Population accounts 1988 for females analysed by marital status, year of birth and age

Ugifte kvinder											
Fødsels- år	1/1 1988		Bevægelse i 1988						1/1 1989		
	Alder	Antal	Alder	Tilgang på grund af fødsel og indvandring	Afgang på grund af			Netto-tilgang	Korrektion ²	Antal	Alder
					Død	Vielse ¹	Udvandring				
1	2	3	4	5	6	7	8	9	10	11	12
1988	•	•	0	28 782 ³	176	-	120	28 486	12	28 498	0
1987	0	27 177	0	222	25	-	94	103	15	27 322	1
1986	1	27 120	1	106	10	-	106	÷ 10	8	27 139	2
1985	2	26 656	2	102	6	-	68	28	÷ 6	26 698	3
1984	3	25 643	3	88	2	-	89	÷ 3	3	25 701	4
1983	4	25 265	4	88	3	-	87	÷ 2	10	25 301	5
1982	5	26 064	5	81	1	-	71	9	÷ 7	26 081	6
1981	6	26 365	6	117	1	-	86	30	3	26 431	7
1980	7	28 350	7	125	2	-	90	33	3	28 377	8
1979	8	29 264	8	91	2	-	85	÷ 18	-	29 257	9
1978	9	30 510	9	105	1	-	76	11	-	30 567	10
1977	10	30 491	10	69	4	-	57	13	14	30 538	11
1976	11	31 959	11	111	2	-	76	27	÷ 14	30 538	11
1975	12	35 600	12	72	1	-	69	÷ 2	10	31 990	12
1974	13	35 000	13	103	1	-	79	23	10	31 990	12
1973	14	35 119	14	70	2	-	63	5	÷ 8	35 600	13
1972	15	37 005	15	84	-	-	81	3	÷ 8	35 600	13
1971	16	36 627	16	83	3	-	52	28	6	35 029	14
1970	17	34 774	17	73	3	-	75	÷ 5	6	35 029	14
1969	18	34 537	18	67	5	-	50	12	÷ 10	35 148	15
			19	101	-	5	69	27	÷ 10	35 148	15
			15	108	5	2	59	42	÷ 3	37 114	16
			16	179	7	8	94	70	÷ 3	37 114	16
			16	127	8	12	145	÷ 38	8	36 453	17
			17	161	5	40	260	÷ 144	8	36 453	17
			17	248	2	24	197	25	÷ 22	34 576	18
			18	278	6	124	349	÷ 201	9	33 635	19
			18	215	8	122	456	÷ 371	9	33 635	19
			19	340	6	158	716	÷ 540	9	33 635	19

¹ Herunder ikke medregnet 640 viede kvinder med bopæl i udlandet.

² Omfatter forsvundne og genfundne danske statsborgere og er desuden en afstemningspost.

³ Heri: 28 520 levendefødte piger.

TRANSLATION. - HEADING, single females; columns 4-9: movements in 1986; 1: year of birth; 2, 4 and 12: age; 3 and 11: number; 5: increase caused by birth and immigration; 6-8: decrease caused by; 6: death; 7: marriage; 8: emigration; 9: net increase; 10: correction.

Tabel 92. Befolkningsregnskab 1988 for kvinder fordelt efter ægteskabelig stilling, fødselsår
(fortsat) Population accounts 1988 for females analysed by marital status, year of birth and age (continued)

Ugifte kvinder											
Fødsels- år	1/1 1988		Bevægelse i 1988						1/1 1989		
	Alder	Antal	Alder	Tilgang på grund af fødsel og indvandring	Afgang på grund af			Netto-tilgang	Korrektion ²	Antal	Alder
					Død	Vielse ¹	Udvandring				
1	2	3	4	5	6	7	8	9	10	11	12
1968	19	35 263	19	385	10	224	523	÷ 372	÷ 26	34 469	20
			20	514	6	325	579	÷ 396			
1967	20	38 042	20	477	10	400	469	÷ 402	÷ 9	37 024	21
			21	411	6	581	431	÷ 607			
1966	21	39 933	21	357	4	724	422	÷ 793	÷ 22	38 184	22
			22	304	7	860	371	÷ 934			
1965	22	36 735	22	236	12	895	335	÷ 1 006	÷ 37	34 578	23
			23	268	4	1 083	295	÷ 1 114			
1964	23	33 165	23	207	5	988	275	÷ 1 061	÷ 31	30 881	24
			24	216	9	1 148	251	÷ 1 192			
1963	24	30 085	24	158	6	1 168	244	÷ 1 260	÷ 41	27 395	25
			25	169	6	1 312	240	÷ 1 389			
1962	25	25 466	25	130	4	1 050	208	÷ 1 132	÷ 38	23 024	26
			26	153	6	1 212	207	÷ 1 272			
1961	26	22 377	26	127	10	1 035	184	÷ 1 102	÷ 27	20 129	27
			27	119	6	1 082	150	÷ 1 119			
1960	27	19 681	27	105	6	855	149	÷ 905	÷ 6	17 862	28
			28	107	5	889	121	÷ 908			
1959	28	16 579	28	76	3	686	105	÷ 718	÷ 12	15 046	29
			29	72	5	768	102	÷ 803			
1958	29	14 744	29	62	4	790	63	÷ 795	÷ 13	13 219	30
			30	70	6	690	91	÷ 717			
1957	30	12 504	30	62	3	386	71	÷ 398	÷ 14	11 604	31
			31	49	7	456	74	÷ 488			
1956	31	11 190	31	47	4	307	54	÷ 318	÷ 14	10 468	32
			32	41	8	374	49	÷ 390			
1955	32	9 933	32	32	4	299	28	÷ 299	÷ 2	9 319	33
			33	40	5	302	46	÷ 313			
1954	33	8 629	33	28	3	228	42	÷ 245	÷ 16	8 126	34
			34	26	2	237	29	÷ 242			
1953	34	7 766	34	35	6	195	35	÷ 201	÷ 7	7 353	35
			35	24	4	197	28	÷ 205			
1952	35	6 667	35	19	3	123	21	÷ 128	÷ 2	6 382	36
			36	23	9	154	15	÷ 155			
1951	36	5 502	36	21	3	128	25	÷ 135	÷ 7	5 249	37
			37	17	1	103	24	÷ 111			
1950	37	4 980	37	15	1	66	16	÷ 68	-	4 824	38
			38	19	5	86	16	÷ 88			
1949	38	4 104	38	16	3	69	10	÷ 66	÷ 4	3 964	39
			39	8	2	66	10	÷ 70			
1948	39	3 735	39	12	3	70	11	÷ 72	÷ 7	3 600	40
			40	11	1	56	10	÷ 56			

og alder

Ugifte kvinder											
Fødsels- år	1/1 1988		Bevægelse i 1988						1/1 1989		
	Alder	Antal	Alder	Tilgang på grund af fødsel og indvandring	Afgang på grund af			Netto-tilgang	Korrektion ²	Antal	Alder
					Død	Vielse ¹	Udvandring				
1	2	3	4	5	6	7	8	9	10	11	12
1947	40	3 398	40 41	7 8	5 1	29 45	11 9	÷ 38 ÷ 47	÷ 2	3 311	41
1946	41	3 142	41 42	8 14	6 4	29 44	3 6	÷ 30 ÷ 40	÷ 2	3 070	42
1945	42	2 795	42 43	6 7	4 3	23 21	8 10	÷ 29 ÷ 27	÷ 2	2 737	43
1944	43	2 425	43 44	9 3	5 4	16 13	7 4	÷ 19 ÷ 18	÷ 2	2 386	44
1943	44	2 152	44 45	4 6	3 6	16 15	2 4	÷ 17 ÷ 19	÷ 1	2 115	45
1942	45	1 875	45 46	7 3	4 6	11 9	7 7	÷ 15 ÷ 19	2	1 843	46
1941	46	1 583	46 47	3 3	3 2	12 6	1 1	÷ 13 ÷ 6	÷ 5	1 559	47
1940	47	1 474	47 48	4 1	8 2	6 4	2 2	÷ 12 ÷ 7	-	1 455	48
1939	48	1 379	48 49	3 5	2 5	7 9	3 -	÷ 9 ÷ 9	÷ 1	1 360	49
1938	49	1 374	49 50	2 2	4 4	10 12	4 2	÷ 16 ÷ 16	÷ 1	1 341	50
1937	50	1 291	50 51	1 3	6 5	6 -	- 3	÷ 11 ÷ 5	1	1 276	51
1936	51	1 316	51 52	1 -	10 5	5 1	2 3	÷ 16 ÷ 9	1	1 292	52
1935	52	1 303	52 53	1 3	6 6	2 4	4 2	÷ 11 ÷ 9	÷ 2	1 281	53
1934	53	1 285	53 54	- 2	4 4	4 3	- 1	÷ 8 ÷ 6	÷ 2	1 269	54
1933	54	1 264	54 55	2 -	4 8	1 7	2 2	÷ 5 ÷ 17	÷ 1	1 241	55
1932	55	1 312	55 56	2 -	11 5	3 4	1 -	÷ 13 ÷ 9	-	1 290	56
1931	56	1 296	56 57	- 1	4 6	3 2	- 1	÷ 7 ÷ 8	÷ 1	1 280	57
1930	57	1 333	57 58	2 -	4 8	3 1	- 1	÷ 5 ÷ 10	-	1 318	58
1929	58	1 388	58 59	1 2	6 6	1 2	1 1	÷ 7 ÷ 7	÷ 1	1 373	59
1928	59	1 418	59 60	2 3	11 13	2 -	1 1	÷ 12 ÷ 11	-	1 395	60
1927	60	1 479	60 61	1 2	12 7	1 1	2 1	÷ 14 ÷ 7	-	1 458	61

1, 2 Se side 187.

Tabel 92. Befolkningsregnskab 1988 for kvinder fordelt efter ægteskabelig stilling, fødselsår
(fortsat) Population accounts 1988 for females analysed by marital status, year of birth and age (continued)

Ugifte kvinder											
Fødsels- år	1/1 1988		Bevægelse i 1988						1/1 1989		
	Alder	Antal	Alder	Tilgang på grund af fødsel og indvandring	Afgang på grund af			Netto-tilgang	Korrektion ²	Antal	Alder
					Død	Vielse ¹	Udvan- dring				
1	2	3	4	5	6	7	8	9	10	11	12
1926	61	1 515	61 62	- 1	5 9	1 1	- -	÷ 6 ÷ 9	-	1 500	62
1925	62	1 531	62 63	1 1	5 12	3 2	1 1	÷ 8 ÷ 14	÷ 2	1 507	63
1924	63	1 606	63 64	2 -	6 18	1 -	- -	÷ 5 ÷ 18	÷ 1	1 582	64
1923	64	1 714	64 65	- -	14 12	1 -	- 1	÷ 15 ÷ 13	-	1 686	65
1922	65	1 581	65 66	1 -	11 20	- -	- 1	÷ 10 ÷ 21	-	1 550	66
1921	66	1 719	66 67	- 1	11 17	1 2	- 2	÷ 12 ÷ 20	-	1 687	67
1920	67	1 786	67 68	- 1	12 21	- -	- 1	÷ 12 ÷ 21	÷ 1	1 752	68
1919	68	1 550	68 69	- -	26 12	- -	- 1	÷ 26 ÷ 13	÷ 2	1 509	69
1918	69	1 672	69 70	1 -	16 18	- 1	- -	÷ 15 ÷ 19	÷ 1	1 637	70
1917	70	1 631	70 71	- 1	25 16	- 1	- 1	÷ 25 ÷ 17	÷ 1	1 588	71
1916	71	1 604	71 72	- -	15 23	- 1	- -	÷ 15 ÷ 24	÷ 1	1 564	72
1915	72	1 616	72 73	1 -	19 27	- 4	1 -	÷ 19 ÷ 31	1	1 567	73
1914	73	1 748	73 74	1 1	24 27	- -	- -	÷ 23 ÷ 26	1	1 700	74
1913	74	1 780	74 75	- 1	27 38	- -	- -	÷ 27 ÷ 37	1	1 717	75
1912	75	1 869	75 76	- -	43 34	- -	- -	÷ 43 ÷ 34	÷ 1	1 791	76
1911	76	1 825	76 77	- -	35 36	- 1	1 -	÷ 36 ÷ 37	-	1 752	77
1910	77	1 893	77 78	- 1	45 52	- -	- -	÷ 45 ÷ 51	÷ 1	1 796	78
1909	78	1 859	78 79	- -	47 45	1 1	- -	÷ 48 ÷ 46	-	1 765	79
1908	79	1 850	79 80	- -	40 45	- -	- 1	÷ 40 ÷ 46	-	1 764	80
1907	80	1 717	80 81	- -	63 62	- -	- -	÷ 63 ÷ 62	÷ 2	1 590	81
1906	81	1 704	81 82	- -	62 67	- -	- -	÷ 62 ÷ 67	-	1 575	82

^{1, 2} Se side 187.

og alder

Ugifte kvinder											
Fødsels- år	1/1 1988		Bevægelse i 1988						1/1 1989		
	Alder	Antal	Alder	Tilgang på grund af fødsel og indvandring	Afgang på grund af			Netto-tilgang	Korrektion ²	Antal	Alder
					Død	Vielse ¹	Udvandring				
1	2	3	4	5	6	7	8	9	10	11	12
1905	82	1 684	82	-	67	1	-	÷ 68	-	1 535	83
			83	-	81	-	-	÷ 81			
1904	83	1 482	83	-	56	-	-	÷ 56	-	1 365	84
			84	-	61	-	-	÷ 61			
1903	84	1 387	84	-	67	-	-	÷ 67	-	1 244	85
			85	-	76	-	-	÷ 76			
1902	85	1 217	85	-	60	-	-	÷ 60	÷ 1	1 094	86
			86	-	62	-	-	÷ 62			
1901	86	1 150	86	-	60	-	-	÷ 60	-	1 021	87
			87	1	70	-	-	÷ 69			
1900	87	942	87	-	64	-	-	÷ 64	÷ 1	818	88
			88	-	59	-	-	÷ 59			
1899	88	796	88	-	60	-	-	÷ 60	-	679	89
			89	-	57	-	-	÷ 57			
1898	89	686	89	-	56	-	-	÷ 56	-	565	90
			90	-	65	-	-	÷ 65			
1897	90	557	90	-	45	-	-	÷ 45	-	467	91
			91	1	46	-	-	÷ 45			
1896	91	469	91	-	45	-	-	÷ 45	-	378	92
			92	-	46	-	-	÷ 46			
1895	92	349	92	-	25	-	-	÷ 25	÷ 1	293	93
			93	-	30	-	-	÷ 30			
1894	93	270	93	-	39	-	-	÷ 39	÷ 1	204	94
			94	-	26	-	-	÷ 26			
1893	94	204	94	-	29	-	-	÷ 29	1	154	95
			95	-	22	-	-	÷ 22			
1892	95	129	95	-	20	-	-	÷ 20	-	90	96
			96	-	19	-	-	÷ 19			
1891	96	94	96	-	19	-	-	÷ 19	-	59	97
			97	-	16	-	-	÷ 16			
1890	97	62	97	-	11	-	-	÷ 11	-	43	98
			98	-	8	-	-	÷ 8			
1889	98	28	98	-	3	-	-	÷ 3	-	23	99
			99	-	2	-	-	÷ 2			
1888 og før ..	99 og dero. } dero.	68	99	-	6	-	-	÷ 6	-	42	100 og dero.
			100	-	20	-	-	÷ 20			
I alt		1 054 232		38 932	3 449	23 578	11 343	562	÷ 336	1 054 458	

1, 2 Se side 187.

Tabel 92. Befolkningsregnskab 1988 for kvinder fordelt efter ægteskabelig stilling, fødselsår
(fortsat) Population accounts 1988 for females analysed by marital status, year of birth and age (continued)

Gifte og separerede kvinder													
Fødsels- år	1/1 1988		Bevægelse i 1988							1/1 1989			
	Alder	Antal	Alder	Tilgang på grund af		Afgang på grund af				Netto-tilgang	Korrektion ³	Antal	Alder
				Vielse ¹	Indvandring	Død	Mandens død	Skilsmisse ²	Udvandring				
1	2	3	4	5	6	7	8	9	10	11	12	13	14
1974	13	-	13 14	-	1	-	-	-	-	1	-	1	14
1973	14	-	14 15	-	-	-	-	-	-	-	1	19	15
1972	15	24	15 16	2 8	12 27	-	-	-	-	14 34	5	77	16
1971	16	72	16 17	12 41	15 42	-	-	-	-	27 81	1	181	17
1970	17	194	17 18	24 124	41 68	-	-	-	2 7	63 181	43	481	18
1969	18	439	18 19	122 159	46 75	-	-	3 13	7 9	158 211	40	848	19
1968	19	911	19 20	227 334	45 102	-	-	19 31	12 18	241 386	43	1 581	20
1967	20	1 573	20 21	406 594	65 72	-	1	39 56	32 42	399 563	42	2 577	21
1966	21	2 887	21 22	729 877	77 109	1 3	2 3	67 89	38 42	698 849	35	4 469	22
1965	22	4 619	22 23	914 1 102	80 110	1 2	9 2	95 139	59 44	830 1 025	41	6 515	23
1964	23	6 794	23 24	1 017 1 184	108 112	-	3	131 163	55 76	936 1 051	41	8 822	24
1963	24	9 307	24 25	1 214 1 375	112 123	2 2	5 9	168 224	74 81	1 077 1 182	41	11 607	25
1962	25	11 474	25 26	1 098 1 297	94 137	2 3	4 3	190 216	81 70	915 1 142	27	13 558	26
1961	26	13 579	26 27	1 102 1 174	98 110	1 2	6 12	208 246	78 80	907 944	28	15 458	27
1960	27	15 781	27 28	955 1 010	95 117	1 5	7 11	226 258	83 86	733 767	20	17 301	28
1959	28	17 390	28 29	803 919	101 113	2 7	11 5	218 289	68 93	605 638	9	18 642	29
1958	29	19 036	29 30	922 853	77 109	5 4	15 10	258 269	84 87	637 592	20	20 285	30
1957	30	20 908	30 31	512 629	107 102	3 6	12 12	271 290	96 113	237 310	37	21 492	31
1956	31	22 339	31 32	464 534	111 110	3 2	13 20	304 293	73 97	182 232	12	22 765	32

¹ Herunder ikke medregnet 649 viiede kvinder med bopæl i udlandet.

² Herunder ikke medregnet 278 fraskilte kvinder med bopæl i udlandet.

³ Omfatter forsvundne og genfundne danske statsborgere og er desuden en afstemningspost.

og alder

Gifte og separerede kvinder

Fødsels- år	1/1 1988		Bevægelse i 1988								1/1 1989		
	Alder	Antal	Alder	Tilgang på grund af		Afgang på grund af				Netto-tilgang	Korrektion ³	Antal	Alder
				Vielse ¹	Indvandring	Død	Mandens død	Skilsmisse ²	Udvandring				
1	2	3	4	5	6	7	8	9	10	11	12	13	14
1955	32	22 973	32 33	432 476	93 95	8 8	12 7	273 297	87 73	145 186	15	23 319	33
1954	33	23 745	33 34	375 399	79 104	11 13	16 12	278 283	76 85	73 110	5	23 933	34
1953	34	24 840	34 35	339 403	83 79	7 8	17 22	261 288	85 74	52 90	÷ 1	24 981	35
1952	35	25 351	35 36	265 342	83 81	7 15	20 17	258 262	76 83	÷ 13 46	17	25 401	36
1951	36	25 541	36 37	255 290	61 84	5 3	20 17	265 278	65 72	÷ 39 4	÷ 2	25 504	37
1950	37	27 176	37 38	233 268	74 82	7 12	22 19	260 267	64 62	÷ 46 ÷ 10	1	27 121	38
1949	38	27 658	38 39	214 247	68 71	13 18	24 27	262 294	47 73	÷ 64 ÷ 94	÷ 11	27 489	39
1948	39	29 462	39 40	240 272	50 66	14 9	33 38	250 298	45 67	÷ 52 ÷ 74	16	29 352	40
1947	40	31 714	40 41	166 248	60 67	14 25	41 37	270 301	51 57	÷ 150 ÷ 105	3	31 462	41
1946	41	32 859	41 42	149 202	40 52	23 28	40 46	264 292	45 45	÷ 183 ÷ 157	14	32 533	42
1945	42	32 053	42 43	201 204	48 59	22 23	43 52	253 283	46 58	÷ 115 ÷ 153	÷ 12	31 773	43
1944	43	30 856	43 44	144 173	49 48	25 47	45 50	231 222	42 48	÷ 150 ÷ 146	-	30 560	44
1943	44	28 757	44 45	126 150	54 45	21 28	61 55	198 201	52 54	÷ 152 ÷ 143	5	28 467	45
1942	45	27 092	45 46	126 130	37 50	30 35	44 61	172 165	39 31	÷ 122 ÷ 112	÷ 4	26 854	46
1941	46	24 390	46 47	83 119	24 40	34 28	74 57	164 165	35 34	÷ 200 ÷ 125	÷ 1	24 064	47
1940	47	23 744	47 48	95 89	30 36	25 36	58 50	124 155	31 35	÷ 113 ÷ 151	1	23 481	48
1939	48	22 631	48 49	77 101	29 32	39 45	57 73	104 123	23 27	÷ 117 ÷ 135	÷ 3	22 376	49
1938	49	22 726	49 50	85 87	28 37	34 40	75 73	96 109	22 23	÷ 114 ÷ 121	÷ 1	22 490	50
1937	50	22 464	50 51	59 60	20 17	38 35	83 93	99 101	16 23	÷ 157 ÷ 175	÷ 4	22 128	51

1, 2, 3 Se side 192.

TRANSLATION. - HEADING, married females, incl. separated; columns 4-11: movements in 1986; 1: year of birth; 2, 4 and 14: age; 3 and 13: number; 5-8: increase caused by; 5: marriage; 6: immigration; 7-10: decrease caused by; 7: death; 8: husband's death; 9: divorce; 10: emigration; 11: net increase; 12: correction.

Tabel 94. Befolkningsregnskab 1988 for kvinder fordelt efter ægteskabelig stilling, fødselsår
(fortsat) Population accounts 1988 for females analysed by marital status, year of birth and age (continued)

Gifte og separerede kvinder													
Fødsels- år	1/1 1988		Bevægelse i 1988							1/1 1989			
	Alder	Antal	Alder	Tilgang på grund af		Afgang på grund af				Netto-tilgang	Korrektion ³	Antal	Alder
				Vielse ¹	Indvandring	Død	Mandens død	Skilsmisse ²	Udvandring				
1	2	3	4	5	6	7	8	9	10	11	12	13	14
1936	51	21 516	51 52	64 52	20 18	45 34	77 106	82 76	24 25	÷ 144 ÷ 171	1	21 202	52
1935	52	20 709	52 53	42 44	19 20	48 50	105 127	57 73	9 20	÷ 158 ÷ 206	÷ 1	20 344	53
1934	53	20 431	53 54	47 33	16 24	42 51	117 112	54 75	18 15	÷ 168 ÷ 196	÷ 5	20 062	54
1933	54	19 377	54 55	34 40	16 19	61 67	120 112	41 71	7 18	÷ 179 ÷ 209	÷ 2	18 987	55
1932	55	19 591	55 56	22 23	13 15	56 58	124 138	45 41	14 14	÷ 204 ÷ 213	1	19 175	56
1931	56	19 023	56 57	18 20	12 12	50 46	142 172	35 45	12 13	÷ 209 ÷ 244	-	18 570	57
1930	57	19 028	57 58	22 17	19 14	69 84	164 169	37 24	16 10	÷ 245 ÷ 256	÷ 1	18 526	58
1929	58	18 100	58 59	15 17	4 11	61 80	158 179	21 41	7 8	÷ 228 ÷ 280	2	17 594	59
1928	59	18 564	59 60	17 17	9 15	82 86	168 199	26 24	10 5	÷ 260 ÷ 282	÷ 5	18 017	60
1927	60	17 754	60 61	12 14	10 11	78 73	212 208	28 25	4 6	÷ 300 ÷ 287	÷ 2	17 165	61
1926	61	17 856	61 62	8 9	8 2	99 94	215 208	27 13	8 4	÷ 333 ÷ 308	2	17 217	62
1925	62	17 430	62 63	14 6	13 14	74 108	209 217	12 15	5 7	÷ 273 ÷ 327	÷ 4	16 826	63
1924	63	17 382	63 64	8 17	12 5	87 95	259 238	18 14	5 4	÷ 349 ÷ 329	÷ 3	16 701	64
1923	64	16 648	64 65	4 2	10 13	100 113	246 267	13 26	1 7	÷ 346 ÷ 398	÷ 2	15 902	65
1922	65	15 479	65 66	9 7	6 4	102 120	248 259	11 14	4 6	÷ 350 ÷ 388	÷ 5	14 736	66
1921	66	16 163	66 67	9 12	6 1	134 122	269 272	9 10	4 5	÷ 401 ÷ 396	÷ 5	15 361	67
1920	67	15 665	67 68	6 4	3 6	126 141	278 332	13 9	1 1	÷ 409 ÷ 473	÷ 4	14 779	68
1919	68	12 531	68 69	2 3	4 -	101 102	293 283	9 2	2 2	÷ 399 ÷ 386	÷ 3	11 743	69
1918	69	12 484	69 70	2 3	3 4	104 129	288 300	5 6	2 1	÷ 394 ÷ 429	÷ 2	11 659	70
1917	70	11 465	70 71	3 7	3 2	119 128	310 312	5 5	1 1	÷ 429 ÷ 437	1	10 600	71

1, 2, 3 Se side 192.

og alder

Giftede og separerede kvinder

Fødsels- år	1/1 1988		Bevægelse i 1988							1/1 1989			
	Alder	Antal	Alder	Tilgang på grund af		Afgang på grund af				Netto-tilgang	Korrektion ³	Antal	Alder
				Vielse ¹	Indvandr- dring	Død	Mandens død	Skils- misse ²	Udvan- dring				
1	2	3	4	5	6	7	8	9	10	11	12	13	14
1916	71	10 607	71 72	3 7	1 1	122 102	268 299	4 4	1 2	÷ 391 ÷ 399	÷ 8	9 809	72
1915	72	9 741	72 73	2 5	1 3	104 127	263 297	5 4	1 3	÷ 370 ÷ 423	÷ 3	8 945	73
1914	73	9 395	73 74	6 4	3 4	118 130	314 300	3 1	1 3	÷ 427 ÷ 426	÷ 4	8 538	74
1913	74	8 420	74 75	4 2	4 1	108 143	307 294	1 3	- 2	÷ 408 ÷ 439	÷ 7	7 566	75
1912	75	7 429	75 76	2 2	- 1	142 119	284 271	2 1	- 1	÷ 426 ÷ 389	÷ 3	6 611	76
1911	76	6 631	76 77	2 4	- 1	117 128	259 264	1 1	1 -	÷ 376 ÷ 388	÷ 4	5 863	77
1910	77	5 901	77 78	2 1	- 1	111 105	273 249	- 2	- -	÷ 382 ÷ 354	÷ 1	5 164	78
1909	78	5 189	78 79	3 3	1 2	114 101	253 237	- 2	- 2	÷ 363 ÷ 337	÷ 8	4 481	79
1908	79	4 519	79 80	2 -	- -	113 114	218 203	1 1	- -	÷ 330 ÷ 318	÷ 7	3 864	80
1907	80	3 597	80 81	- -	- 1	93 105	185 189	- -	- 1	÷ 278 ÷ 294	÷ 2	3 023	81
1906	81	2 858	81 82	1 -	- -	80 85	197 153	1 -	- -	÷ 277 ÷ 238	÷ 2	2 341	82
1905	82	2 312	82 83	2 -	1 -	78 78	128 132	- -	2 -	÷ 205 ÷ 210	-	1 897	83
1904	83	1 827	83 84	- -	- -	65 61	144 109	1 -	- 1	÷ 210 ÷ 171	÷ 3	1 443	84
1903	84	1 455	84 85	1 1	- -	61 58	110 84	- -	- -	÷ 170 ÷ 141	÷ 3	1 141	85
1902	85	1 050	85 86	1 -	- -	44 51	68 63	- -	- -	÷ 111 ÷ 114	-	825	86
1901	86	835	86 87	- -	- -	38 46	64 37	- -	- -	÷ 102 ÷ 83	÷ 2	648	87
1900	87	592	87 88	- -	- -	29 36	51 36	- -	- -	÷ 80 ÷ 72	÷ 1	439	88
1899	88	417	88 89	- -	- -	29 24	16 26	- -	- -	÷ 45 ÷ 50	÷ 1	321	89
1898	89	315	89 90	- -	- -	26 17	23 24	- -	- -	÷ 49 ÷ 41	-	225	90
1897	90	175	90 91	- -	- -	10 13	13 22	- -	- -	÷ 23 ÷ 35	-	117	91

1, 2, 3 Se side 192.

Tabel 92. Befolkningsregnskab 1988 for kvinder fordelt efter ægteskabelig stilling, fødselsår
(fortsat) Population accounts 1988 for females analysed by marital status, year of birth and age (continued)

Gifte og separerede kvinder													
Fødsels- år	1/1 1988		Bevægelse i 1988							1/1 1989			
	Alder	Antal	Alder	Tilgang på grund af		Afgang på grund af				Netto-tilgang	Korrektion ³	Antal	Alder
				Vielse ¹	Indvandring	Død	Mandens død	Skilsmisse ²	Udvandring				
1	2	3	4	5	6	7	8	9	10	11	12	13	14
1896	91	138	91 92	-	-	17 11	22 4	-	-	÷ 39 ÷ 15	-	84	92
1895	92	90	92 93	-	-	9 4	9 2	-	-	÷ 18 ÷ 6	-	66	93
1894	93	42	93 94	-	-	5 2	5 3	-	-	÷ 10 ÷ 5	-	27	94
1893	94	34	94 95	-	-	3 3	2 2	-	-	÷ 5 ÷ 5	-	24	95
1892	95	19	95 96	-	-	5 2	- 1	-	-	÷ 5 ÷ 3	-	11	96
1891	96	9	96 97	-	-	- 3	2 -	-	-	÷ 2 ÷ 3	-	4	97
1890	97	6	97 98	-	-	1 1	- -	-	-	÷ 1 ÷ 1	-	4	98
1889	98	7	98 99	-	-	1 1	3 -	-	-	÷ 4 ÷ 1	-	2	99
1888 og før ... dero. } 99 og } dero. }		2	99 100	-	-	- 1	- -	-	-	- ÷ 1	-	1	100 og dero.
I alt	1 084	167		31 431	5 533	7 627	16 769	14 439	4 107	÷ 5 978	428	1 078 617	

1, 2, 3 Se side 192.

og alder

Enker												
Fødsels- år	1/1 1988		Bevægelse i 1988							1/1 1989		
	Alder	Antal	Alder	Tilgang på grund af		Afgang på grund af			Netto-tilgang	Korrektion ¹	Antal	Alder
				Mandens død	Indvandring	Død	Vielse	Udvandring				
1	2	3	4	5	6	7	8	9	10	11	12	13
1972	15	-	15 16	-	-	-	-	-	-	-	-	16
1971	16	-	16 17	-	-	-	-	-	-	-	-	17
1970	17	-	17 18	-	-	-	-	-	-	-	-	18
1969	18	-	18 19	-	1	-	-	-	1	-	1	19
1968	19	-	19 20	-	-	-	-	-	-	-	-	20
1967	20	1	20 21	1	1	-	-	1	1	-	7	21
1966	21	3	21 22	2	-	-	-	-	2	-	7	22
1965	22	11	22 23	9	-	-	1	-	8	-	21	23
1964	23	10	23 24	3	-	-	-	-	3	-	17	24
1963	24	19	24 25	5	-	-	1	-	4	-	31	25
1962	25	35	25 26	4	-	-	1	-	3	-	40	26
1961	26	44	26 27	6	-	-	1	-	5	÷ 1	57	27
1960	27	49	27 28	7	-	-	3	-	4	-	60	28
1959	28	62	28 29	11	-	-	1	1	9	÷ 1	71	29
1958	29	75	29 30	15	1	1	3	-	12	-	94	30
1957	30	90	30 31	12	-	-	3	-	9	÷ 1	107	31
1956	31	117	31 32	13	2	1	6	-	8	÷ 1	137	32
1955	32	135	32 33	12	-	-	1	-	11	-	150	33
1954	33	140	33 34	7	1	1	3	-	4	-	150	33
				16	-	-	3	-	13	-	161	34
				12	1	-	5	-	8	-		

¹ Omfatter forsvundne og genfundne danske statsborgere og er desuden en afstemningspost.

TRANSLATION. - HEADING, widows; columns 4-10: movements in 1988; 1: year of birth; 2, 4 and 13: age; 3 and 12: number; 5-6: increase caused by; 5: husband's death; 6: immigration; 7-9: decrease caused by; 7: death; 8: marriage; 9: emigration; 10: net increase; 11: correction.

Tabel 92. Befolkningsregnskab 1988 for kvinder fordelt efter ægteskabelig stilling, fødselsår
(fortsat) Population accounts 1988 for females analysed by marital status, year of birth and age (continued)

Enker												
Fødsels- år	1/1 1988		Bevægelse i 1988							1/1 1989		
	Alder	Antal	Alder	Tilgang på grund af		Afgang på grund af			Netto-tilgang	Korrek-tion ¹	Antal	Alder
				Mandens død	Indvan-dring	Død	Vielse	Udvan-dring				
1	2	3	4	5	6	7	8	9	10	11	12	13
1953	34	216	34 35	17 22	1 -	- -	4 12	2 -	12 10	-	238	35
1952	35	230	35 36	20 17	- 1	- -	4 8	- 1	16 9	1	256	36
1951	36	227	36 37	20 17	1 -	- 1	5 3	2 3	14 10	÷ 2	249	37
1950	37	290	37 38	22 19	- -	- -	6 6	- 1	16 12	÷ 1	317	38
1949	38	345	38 39	24 27	- 1	- -	5 9	- -	19 19	-	383	39
1948	39	438	39 40	33 38	- -	- -	6 14	- -	27 24	1	490	40
1947	40	536	40 41	41 37	- -	- 1	3 5	2 -	36 31	÷ 2	601	41
1946	41	566	41 42	40 46	1 -	- 1	6 10	- 1	35 34	÷ 2	633	42
1945	42	670	42 43	43 52	- 1	2 2	12 16	1 1	28 34	1	733	43
1944	43	748	43 44	45 50	2 -	1 1	11 13	- 4	35 32	2	817	44
1943	44	807	44 45	61 55	1 2	1 1	13 10	- 3	48 43	1	899	45
1942	45	881	45 46	44 61	1 -	2 2	11 9	- -	32 50	3	966	46
1941	46	967	46 47	74 57	2 -	1 1	5 13	2 1	68 42	2	1 079	47
1940	47	990	47 48	58 50	2 1	1 5	10 12	2 -	47 34	÷ 1	1 070	48
1939	48	1 151	48 49	57 73	1 1	3 2	10 17	- 2	45 53	-	1 249	49
1938	49	1 265	49 50	75 73	1 1	2 5	13 12	4 -	57 57	÷ 1	1 378	50
1937	50	1 393	50 51	83 93	1 2	2 5	13 12	2 1	67 77	÷ 1	1 536	51
1936	51	1 677	51 52	77 106	1 1	2 6	19 10	2 1	55 90	÷ 2	1 820	52
1935	52	1 801	52 53	105 127	- 1	10 7	8 13	1 1	86 107	2	1 996	53
1934	53	1 981	53 54	117 112	2 -	4 8	10 10	1 1	104 93	1	2 179	54

¹ Se side 197.

og alder

Enker												
Fødsels- år	1/1 1988		Bevægelse i 1988							1/1 1989		
	Alder	Antal	Alder	Tilgang på grund af		Afgang på grund af			Netto-tilgang	Korrektion ¹	Antal	Alder
				Mandens død	Indvandring	Død	Vielse	Udvandring				
1	2	3	4	5	6	7	8	9	10	11	12	13
1933	54	2 196	54 55	120 112	- 3	10 13	10 8	1 2	99 92	-	2 387	55
1932	55	2 496	55 56	124 138	1 -	16 13	7 7	1 1	101 117	÷ 1	2 713	56
1931	56	2 761	56 57	142 172	1 2	23 15	10 7	2 2	108 150	2	3 021	57
1930	57	3 219	57 58	164 169	2 4	16 17	7 5	1 -	142 151	-	3 512	58
1929	58	3 449	58 59	158 179	1 1	15 25	7 6	1 1	136 148	-	3 733	59
1928	59	3 751	59 60	168 199	2 2	24 28	4 11	1 2	141 160	1	4 053	60
1927	60	4 132	60 61	212 208	4 4	30 28	5 5	1 2	180 177	1	4 490	61
1926	61	4 719	61 62	215 208	5 5	25 32	6 6	2 4	187 171	2	5 079	62
1925	62	5 255	62 63	209 217	4 11	50 38	6 2	3 3	154 185	-	5 594	63
1924	63	5 677	63 64	259 238	3 6	42 44	4 9	1 -	215 191	3	6 086	64
1923	64	6 360	64 65	246 267	2 5	51 55	- 1	- 1	197 215	2	6 774	65
1922	65	6 674	65 66	248 259	- 4	72 67	6 4	1 3	169 189	1	7 033	66
1921	66	7 507	66 67	269 272	3 3	59 85	4 8	2 1	207 181	3	7 898	67
1920	67	8 422	67 68	278 332	2 6	98 103	2 3	- 3	180 229	4	8 835	68
1919	68	7 778	68 69	293 283	3 5	95 82	1 1	2 2	198 203	1	8 180	69
1918	69	8 251	69 70	288 300	3 1	86 93	1 -	- 2	204 206	-	8 661	70
1917	70	8 600	70 71	310 312	3 2	89 122	3 5	2 1	219 186	1	9 006	71
1916	71	8 975	71 72	268 299	1 6	106 119	- 5	3 2	160 179	5	9 319	72
1915	72	9 209	72 73	263 297	5 5	142 139	2 1	3 2	121 160	÷ 1	9 489	73
1914	73	10 213	73 74	314 300	6 1	150 188	3 3	5 4	162 106	2	10 483	74

¹ Se side 197.

Tabel 92. Befolkningsregnskab 1988 for kvinder fordelt efter ægteskabelig stilling, fødselsår
(fortsat) Population accounts 1988 for females analysed by marital status, year of birth and age (continued)

Enker												
Fødsels- år	1/1 1988		Bevægelse i 1988							1/1 1989		
	Alder	Antal	Alder	Tilgang på grund af		Afgang på grund af			Netto-tilgang	Korrektion ¹	Antal	Alder
				Mandens død	Indvandring	Død	Vielse	Udvandring				
1	2	3	4	5	6	7	8	9	10	11	12	13
1913	74	10 691	74 75	307 294	4 2	195 202	3 2	1 1	112 91	6	10 900	75
1912	75	10 989	75 76	284 271	5 2	203 235	2 1	3 -	81 37	3	11 110	76
1911	76	10 778	76 77	259 264	4 2	219 241	2 3	- -	42 22	3	10 845	77
1910	77	10 863	77 78	273 249	- -	236 275	1 1	3 -	33 ÷ 27	÷ 1	10 868	78
1909	78	11 137	78 79	253 237	1 3	236 312	1 -	1 5	16 ÷ 77	5	11 081	79
1908	79	10 431	79 80	218 203	- 1	307 311	2 -	1 1	÷ 92 ÷ 108	4	10 235	80
1907	80	9 863	80 81	185 189	4 1	276 328	- -	- -	÷ 87 ÷ 138	4	9 642	81
1906	81	9 556	81 82	197 153	2 2	344 320	1 -	- 2	÷ 146 ÷ 167	1	9 244	82
1905	82	8 857	82 83	128 132	2 3	327 372	1 -	- 3	÷ 198 ÷ 240	÷ 1	8 418	83
1904	83	8 353	83 84	144 109	- -	338 365	- -	- -	÷ 194 ÷ 256	1	7 904	84
1903	84	7 573	84 85	110 84	1 -	351 403	1 -	- 2	÷ 241 ÷ 321	4	7 015	85
1902	85	7 004	85 86	68 63	1 1	364 375	- -	1 1	÷ 296 ÷ 312	1	6 397	86
1901	86	6 105	86 87	64 37	- -	360 382	- -	1 2	÷ 297 ÷ 347	÷ 1	5 460	87
1900	87	5 078	87 88	51 36	- -	330 353	- -	- 1	÷ 279 ÷ 318	1	4 482	88
1899	88	4 396	88 89	16 26	1 -	313 356	- -	- -	÷ 296 ÷ 330	-	3 770	89
1898	89	3 646	89 90	23 24	- -	303 312	- -	2 -	÷ 282 ÷ 288	÷ 2	3 074	90
1897	90	2 978	90 91	13 22	- -	264 283	- -	- 1	÷ 251 ÷ 262	÷ 2	2 463	91
1896	91	2 484	91 92	22 4	- -	259 231	- -	- -	÷ 237 ÷ 227	1	2 021	92
1895	92	1 862	92 93	9 2	- 1	204 181	- -	- -	÷ 195 ÷ 178	1	1 490	93
1894	93	1 396	93 94	5 3	- -	173 146	- -	- -	÷ 168 ÷ 143	÷ 1	1 084	94

¹ Se side 197.

og alder

Enker												
Fødsels- år	1/1 1988		Bevægelse i 1988							1/1 1989		
	Alder	Antal	Alder	Tilgang på grund af		Afgang på grund af			Netto-tilgang	Korrektion ¹	Antal	Alder
				Mandens død	Indvandring	Død	Vielse	Udvandring				
1	2	3	4	5	6	7	8	9	10	11	12	13
1893	94	1 020	94	2	-	125	-	-	÷ 123	-	769	95
			95	2	-	130	-	-	÷ 128			
1892	95	729	95	-	-	112	-	-	÷ 112	-	541	96
			96	1	-	77	-	-	÷ 76			
1891	96	495	96	2	-	84	-	-	÷ 82	-	343	97
			97	-	-	70	-	-	÷ 70			
1890	97	338	97	-	-	53	-	-	÷ 53	-	244	98
			98	-	-	41	-	-	÷ 41			
1889	98	228	98	3	-	42	-	-	÷ 39	-	157	99
			99	-	-	32	-	-	÷ 32			
1888 og før ...	99 og } dero. }	291	99	-	-	27	-	-	÷ 27	-	183	100 og dero.
			100	-	-	81	-	-	÷ 81			
I alt		284 755		16 769	208	15 046	651	150	1 130	51	285 936	

¹ Se side 197.

Tabel 92. Befolkningsregnskab 1988 for kvinder fordelt efter ægteskabelig stilling, fødselsår
(fortsat) Population accounts 1988 for females analysed by marital status, year of birth and age (continued)

Fraskilte kvinder												
Fødsels- år	1/1 1988		Bevægelse i 1988							1/1 1989		
	Alder	Antal	Alder	Tilgang på grund af		Afgang på grund af			Netto- tilgang	Korrektion ³	Antal	Alder
				Skils- misse ¹	Indvan- dring	Død	Vielse ²	Udvan- dring				
1	2	3	4	5	6	7	8	9	10	11	12	13
1972	15	-	15	-	-	-	-	-	-	-	-	16
1971	16	-	16	-	-	-	-	-	-	1	1	17
1970	17	-	17	-	-	-	-	-	-	÷ 1	3	18
1969	18	4	18	3	-	-	-	-	3	1	20	19
1968	19	21	19	19	-	-	3	-	16	÷ 5	53	20
1967	20	66	20	39	3	-	6	2	34	÷ 1	141	21
1966	21	139	21	67	2	-	5	1	63	÷ 5	268	22
1965	22	240	22	95	1	-	18	3	75	÷ 10	425	23
1964	23	424	23	131	6	-	29	1	107	÷ 3	653	24
1963	24	659	24	168	3	-	45	7	119	÷ 12	923	25
1962	25	938	25	190	5	-	47	5	143	÷ 3	1 205	26
1961	26	1 206	26	208	4	-	66	5	141	÷ 6	1 491	27
1960	27	1 559	27	226	9	3	97	8	127	÷ 8	1 813	28
1959	28	1 903	28	218	11	1	116	17	95	÷ 9	2 132	29
1958	29	2 237	29	258	11	1	129	14	125	÷ 3	2 466	30
1957	30	2 609	30	271	3	2	123	12	137	÷ 6	2 851	31
1956	31	3 011	31	304	13	1	151	11	154	÷ 8	3 291	32
1955	32	3 246	32	273	13	2	132	13	139	÷ 4	3 491	33
1954	33	3 643	33	278	13	4	144	11	132	÷ 3	3 892	34
1953	34	3 941	34	261	8	2	140	12	115	1	4 139	35
			35	288	10	3	194	19	82			

¹ Herunder ikke medregnet 278 fraskilte kvinder med bopæl i udlandet.

² Herunder ikke medregnet 9 viede kvinder med bopæl i udlandet.

³ Omfatter forsvundne og genfundne danske statsborgere og er desuden en afstemningspost.

og alder

Fraskilte kvinder												
Fødsels- år	1/1 1988		Bevægelse i 1988							1/1 1989		
	Alder	Antal	Alder	Tilgang på grund af		Afgang på grund af			Netto-tilgang	Korrektion ³	Antal	Alder
				Skilsmisse ¹	Indvandring	Død	Vielse ²	Udvandring				
1	2	3	4	5	6	7	8	9	10	11	12	13
1952	35	4 140	35 36	258 262	6 11	2 3	138 180	10 11	114 79	÷ 9	4 324	36
1951	36	4 390	36 37	265 278	11 11	3 4	122 184	8 15	143 86	5	4 624	37
1950	37	4 896	37 38	260 267	7 11	4 4	161 176	16 11	86 87	÷ 2	5 067	38
1949	38	5 005	38 39	262 294	16 12	10 5	140 172	13 18	115 111	÷ 3	5 228	39
1948	39	5 419	39 40	250 298	11 12	15 6	164 202	12 12	70 90	÷ 10	5 569	40
1947	40	6 032	40 41	270 301	7 7	3 10	134 198	11 10	129 90	1	6 252	41
1946	41	6 346	41 42	264 292	11 6	17 8	114 148	9 12	135 130	÷ 2	6 609	42
1945	42	6 267	42 43	253 283	13 13	9 13	166 167	13 15	78 101	3	6 449	43
1944	43	6 024	43 44	231 222	5 8	6 16	117 147	11 11	102 56	1	6 183	44
1943	44	5 544	44 45	198 201	5 13	11 9	97 125	12 12	83 68	÷ 4	5 691	45
1942	45	5 172	45 46	172 165	7 9	10 12	104 112	13 11	52 39	÷ 1	5 262	46
1941	46	4 544	46 47	164 165	8 17	14 10	66 100	12 13	80 59	÷ 3	4 680	47
1940	47	4 477	47 48	124 155	6 6	15 15	79 73	14 12	22 61	2	4 562	48
1939	48	4 193	48 49	104 123	6 10	10 9	60 75	3 11	37 38	1	4 269	49
1938	49	4 009	49 50	96 109	6 5	14 7	62 63	8 7	18 37	5	4 069	50
1937	50	3 816	50 51	99 101	7 -	8 15	40 48	4 7	54 31	5	3 906	51
1936	51	3 528	51 52	82 76	4 11	14 14	40 41	3 6	29 26	-	3 583	52
1935	52	3 347	52 53	57 73	4 2	12 13	32 27	- 4	17 31	-	3 395	53
1934	53	3 251	53 54	54 75	6 4	17 15	33 20	4 7	6 37	7	3 301	54
1933	54	3 057	54 55	41 71	3 3	13 18	23 25	4 3	4 28	-	3 089	55

1, 2, 3 Se side 202.

TRANSLATION. - HEADING. Divorced females; columns 4-10: movements in 1988; 1: year of birth; 2, 4 and 13: age; 3 and 12: number, 5-6: increase caused by; 5: divorce; 6: immigration; 7-9: decrease caused by; 7: death; 8: marriage; 9: emigration; 10: net increase; 11: correction.

Tabel 92. Befolkningsregnskab 1988 for kvinder fordelt efter ægteskabelig stilling, fødselsår
(fortsat) Population accounts 1988 for females analysed by marital status, year of birth and age (continued)

Fraskilte kvinder												
Fødsels- år	1/1 1988		Bevægelse i 1988							1/1 1989		
	Alder	Antal	Alder	Tilgang på grund af		Afgang på grund af			Netto-tilgang	Korrektion ³	Antal	Alder
				Skilsmisse ¹	Indvandring	Død	Vielse ²	Udvandring				
1	2	3	4	5	6	7	8	9	10	11	12	13
1932	55	2 970	55	45	2	19	12	2	14	2	3 005	56
			56	41	4	12	12	2	19			
1931	56	2 807	56	35	5	12	5	2	21	1	2 850	57
			57	45	2	14	11	1	21			
1930	57	2 729	57	37	-	16	12	2	7	1	2 729	58
			58	24	-	19	11	2	÷ 8			
1929	58	2 704	58	21	-	21	7	1	÷ 8	-	2 709	59
			59	41	3	22	9	-	13			
1928	59	2 650	59	26	-	16	11	-	÷ 1	1	2 649	60
			60	24	1	20	6	-	÷ 1			
1927	60	2 571	60	28	1	25	6	1	÷ 3	3	2 567	61
			61	25	-	19	8	2	÷ 4			
1926	61	2 604	61	27	-	21	1	3	2	÷ 1	2 589	62
			62	13	2	27	2	2	÷ 16			
1925	62	2 583	62	12	1	22	5	1	÷ 15	2	2 553	63
			63	15	-	29	2	1	÷ 17			
1924	63	2 487	63	18	1	26	3	1	÷ 11	2	2 464	64
			64	14	-	20	8	-	÷ 14			
1923	64	2 400	64	13	2	29	3	1	÷ 18	-	2 378	65
			65	26	2	29	1	2	÷ 4			
1922	65	2 353	65	11	2	27	3	1	÷ 18	2	2 315	66
			66	14	-	32	3	1	÷ 22			
1921	66	2 419	66	9	-	21	4	-	÷ 16	3	2 376	67
			67	10	1	38	2	1	÷ 30			
1920	67	2 491	67	13	-	34	4	2	÷ 27	-	2 423	68
			68	9	-	49	1	-	÷ 41			
1919	68	1 990	68	9	1	27	1	1	÷ 19	3	1 953	69
			69	2	-	21	2	-	÷ 21			
1918	69	1 991	69	5	3	28	1	-	÷ 21	1	1 951	70
			70	6	-	22	2	2	÷ 20			
1917	70	1 872	70	5	2	40	-	2	÷ 35	-	1 807	71
			71	5	1	35	1	-	÷ 30			
1916	71	1 813	71	4	-	25	3	1	÷ 25	4	1 766	72
			72	4	-	28	1	1	÷ 26			
1915	72	1 657	72	5	-	27	-	1	÷ 23	5	1 609	73
			73	4	-	33	-	1	÷ 30			
1914	73	1 706	73	3	-	32	3	1	÷ 33	3	1 640	74
			74	1	-	36	1	-	÷ 36			
1913	74	1 617	74	1	-	31	1	-	÷ 31	1	1 549	75
			75	3	-	41	-	-	÷ 38			

1, 2, 3 Se side 202.

og alder

Fraskilte kvinder												
Fødsels- år	1/1 1988		Bevægelse i 1988							1/1 1989		
	Alder	Antal	Alder	Tilgang på grund af		Afgang på grund af			Netto-tilgang	Korrektion ³	Antal	Alder
				Skilsmisse ¹	Indvandring	Død	Vielse ²	Udvandring				
1	2	3	4	5	6	7	8	9	10	11	12	13
1912	75	1 571	75 76	2 1	- -	30 43	- 1	- -	÷ 28 ÷ 43	2	1 502	76
1911	76	1 402	76 77	1 1	- -	40 33	- -	1 1	÷ 40 ÷ 33	-	1 329	77
1910	77	1 247	77 78	- 2	- -	29 36	1 -	1 -	÷ 31 ÷ 34	2	1 184	78
1909	78	1 188	78 79	- 2	- -	39 37	1 2	- 1	÷ 40 ÷ 38	4	1 114	79
1908	79	1 053	79 80	1 1	- -	35 33	- -	- -	÷ 34 ÷ 32	1	988	80
1907	80	911	80 81	- -	- -	31 32	- -	2 -	÷ 33 ÷ 32	1	847	81
1906	81	854	81 82	1 -	- -	34 33	- -	- -	÷ 33 ÷ 33	1	789	82
1905	82	729	82 83	- -	- -	40 33	- -	- -	÷ 40 ÷ 33	-	656	83
1904	83	587	83 84	1 -	- -	32 30	- -	- -	÷ 31 ÷ 30	2	528	84
1903	84	520	84 85	- -	- -	32 35	- 1	- -	÷ 32 ÷ 36	-	452	85
1902	85	462	85 86	- -	- -	32 18	1 -	- -	÷ 33 ÷ 18	÷ 1	410	86
1901	86	406	86 87	- -	- -	22 22	- -	- -	÷ 22 ÷ 22	1	363	87
1900	87	327	87 88	- -	- -	25 14	- -	- -	÷ 25 ÷ 14	2	290	88
1899	88	277	88 89	- -	- -	17 21	- -	- -	÷ 17 ÷ 21	-	239	89
1898	89	226	89 90	- -	- -	16 20	- -	- -	÷ 16 ÷ 20	1	191	90
1897	90	183	90 91	- -	1 -	19 13	- -	- -	÷ 18 ÷ 13	-	152	91
1896	91	143	91 92	- -	- -	17 17	- -	- -	÷ 17 ÷ 17	-	109	92
1895	92	89	92 93	- -	- -	11 17	- -	- -	÷ 11 ÷ 17	-	61	93
1894	93	64	93 94	- -	- -	12 4	- -	- -	÷ 12 ÷ 4	-	48	94
1893	94	50	94 95	- -	- -	8 5	- -	- -	÷ 8 ÷ 5	-	37	95

1, 2, 3 Se side 202.

Tabel 92. **Befolkningsregnskab 1988 for kvinder fordelt efter ægteskabelig stilling, fødselsår**
(fortsat) Population accounts 1988 for females analysed by marital status, year of birth and age (continued)

Fraskilte kvinder												
Fødsels- år	1/1 1988		Bevægelse i 1988							1/1 1989		
	Alder	Antal	Alder	Tilgang på grund af		Afgang på grund af			Netto-tilgang	Korrektion ³	Antal	Alder
				Skilsmisse ¹	Indvandring	Død	Vielse ²	Udvandring				
1	2	3	4	5	6	7	8	9	10	11	12	13
1892	95	35	95 96	- -	- -	3 5	- -	- -	÷ 3 ÷ 5	-	27	96
1891	96	31	96 97	- -	- -	3 12	- -	- -	÷ 3 ÷ 12	-	16	97
1890	97	18	97 98	- -	- -	6 3	- -	- -	÷ 6 ÷ 3	-	9	98
1889	98	4	98 99	- -	- -	- -	- -	- -	- -	-	4	99
1888 og før ... 99 og } dero. }		10	99 100	- -	- -	- 5	- -	- -	- ÷ 5	-	5	100 og dero.
I alt		178 104		14 439	560	2 554	7 202	706	4 537	÷ 39	182 602	

1, 2, 3 Se side 202.

og alder

Kvinder i alt										
Fødsels- år	1/1 1988		Bevægelse i 1988					1/1 1989		
	Alder	Antal	Alder	Tilgang på grund af fødsel og indvandring	Afgang på grund af		Netto-tilgang	Korrektion ¹	Antal	Alder
					Død	Udvandring				
1	2	3	4	5	6	7	8	9	10	11
1988	•	-	-	-	-	-	-	12	28 498	0
1987	0	27 177	0	222	25	94	103	15	27 322	1
			1	163	13	123	27			
1986	1	27 120	1	106	10	106	÷ 10	8	27 139	2
			2	132	8	103	21			
1985	2	26 656	2	102	6	68	28	÷ 6	26 698	3
			3	118	3	95	20			
1984	3	25 643	3	88	2	89	÷ 3	3	25 701	4
			4	133	6	69	58			
1983	4	25 265	4	88	3	87	÷ 2	10	25 301	5
			5	117	2	87	28			
1982	5	26 064	5	81	1	71	9	÷ 7	26 081	6
			6	102	1	86	15			
1981	6	26 365	6	117	1	86	30	3	26 431	7
			7	125	2	90	33			
1980	7	28 350	7	91	-	77	14	3	28 377	8
			8	105	2	93	10			
1979	8	29 264	8	69	2	85	÷ 18	-	29 257	9
			9	88	1	76	11			
1978	9	30 510	9	74	4	57	13	14	30 567	10
			10	110	3	77	30			
1977	10	30 491	10	80	2	51	27	÷ 14	30 538	11
			11	111	1	76	34			
1976	11	31 959	11	72	5	69	÷ 2	10	31 990	12
			12	103	1	79	23			
1975	12	35 600	12	70	2	63	5	÷ 8	35 600	13
			13	84	-	81	3			
1974	13	35 000	13	84	3	52	29	6	35 030	14
			14	73	3	75	÷ 5			
1973	14	35 119	14	67	5	50	12	÷ 9	35 167	15
			15	114	-	69	45			
1972	15	37 029	15	120	5	59	56	2	37 191	16
			16	206	7	95	104			
1971	16	36 699	16	142	8	145	÷ 11	10	36 635	17
			17	203	5	261	÷ 63			
1970	17	34 968	17	289	2	199	88	20	35 060	18
			18	346	6	356	÷ 16			
1969	18	34 980	18	262	8	463	÷ 209	50	34 504	19
			19	415	7	725	÷ 317			

¹ Omfatter forsvundne og genfundne danske statsborgere og er desuden en afstemningspost.

² Heri: 28 520 levendefødte piger.

TRANSLATION. - HEADING: females, total; columns 4-8: movements in 1986; 1: year of birth; 2, 4 and 11: age; 3 and 10: number; 5: increase caused by birth and immigration; 6-7: decrease caused by; 6: death; 7: emigration; 8: net increase; 9: correction.

Tabel 92. Befolkningsregnskab 1988 for kvinder fordelt efter ægteskabelig stilling, fødselsår
(fortsat) Population accounts 1988 for females analysed by marital status, year of birth and age (continued)

Kvinder i alt										
Fødsels- år	1/1 1988		Bevægelse i 1988					1/1 1989		
	Alder	Antal	Alder	Tilgang på grund af fødsel og indvandring	Afgang på grund af		Netto-tilgang	Korrektion ¹	Antal	Alder
					Død	Udvandring				
1	2	3	4	5	6	7	8	9	10	11
1968	19	36 195	19 20	430 617	10 7	535 599	÷ 115 11	12	36 103	20
1967	20	39 682	20 21	546 484	10 6	504 475	32 3	32	39 749	21
1966	21	42 962	21 22	436 414	5 10	461 416	÷ 30 ÷ 12	8	42 928	22
1965	22	41 605	22 23	317 382	13 6	397 343	÷ 93 33	÷ 6	41 539	23
1964	23	40 393	23 24	321 333	5 11	331 334	÷ 15 ÷ 12	7	40 373	24
1963	24	40 070	24 25	273 297	8 9	325 330	÷ 60 ÷ 42	÷ 12	39 956	25
1962	25	37 913	25 26	229 294	6 10	294 285	÷ 71 ÷ 1	÷ 14	37 827	26
1961	26	37 206	26 27	229 234	11 9	267 241	÷ 49 ÷ 16	÷ 6	37 135	27
1960	27	37 070	27 28	209 229	10 10	240 218	÷ 41 1	6	37 036	28
1959	28	35 934	28 29	188 199	6 14	191 206	÷ 9 ÷ 21	÷ 13	35 891	29
1958	29	36 092	29 30	151 189	11 12	161 188	÷ 21 ÷ 11	4	36 064	30
1957	30	36 111	30 31	172 158	8 15	179 201	÷ 15 ÷ 58	16	36 054	31
1956	31	36 657	31 32	173 165	9 14	138 162	26 ÷ 11	÷ 11	36 661	32
1955	32	36 287	32 33	138 141	14 20	128 134	÷ 4 ÷ 13	9	36 279	33
1954	33	36 157	33 34	120 140	18 19	129 125	÷ 27 ÷ 4	÷ 14	36 112	34
1953	34	36 763	34 35	127 113	15 15	134 121	÷ 22 ÷ 23	÷ 7	36 711	35
1952	35	36 388	35 36	108 116	12 27	107 110	÷ 11 ÷ 21	7	36 363	36
1951	36	35 660	36 37	94 112	11 9	100 114	÷ 17 ÷ 11	÷ 6	35 626	37
1950	37	37 342	37 38	96 112	12 21	96 90	÷ 12 1	÷ 2	37 329	38
1949	38	37 112	38 39	100 92	26 25	70 101	4 ÷ 34	÷ 18	37 064	39
1948	39	39 054	39 40	73 89	32 16	68 89	÷ 27 ÷ 16	-	39 011	40

¹ Se side 207.

og alder

Kvinder i alt										
Fødsels- år	1/1 1988		Bevægelse i 1988					1/1 1989		
	Alder	Antal	Alder	Tilgang på grund af fødsel og indvandring	Afgang på grund af		Netto-tilgang	Korrektion ¹	Antal	Alder
					Død	Udvandring				
1	2	3	4	5	6	7	8	9	10	11
1947	40	41 680	40 41	74 82	22 37	75 76	÷ 23 ÷ 31	-	41 626	41
1946	41	42 913	41 42	60 72	46 41	57 64	÷ 43 ÷ 33	8	42 845	42
1945	42	41 785	42 43	67 80	37 41	68 84	÷ 38 ÷ 45	÷ 10	41 692	43
1944	43	40 053	43 44	65 59	37 68	60 67	÷ 32 ÷ 76	1	39 946	44
1943	44	37 260	44 45	64 66	36 44	66 73	÷ 38 ÷ 51	1	37 172	45
1942	45	35 020	45 46	52 62	46 55	59 49	÷ 53 ÷ 42	-	34 925	46
1941	46	31 484	46 47	37 60	52 41	50 49	÷ 65 ÷ 30	÷ 7	31 382	47
1940	47	30 685	47 48	42 44	49 58	49 49	÷ 56 ÷ 63	2	30 568	48
1939	48	29 354	48 49	39 48	54 61	29 40	÷ 44 ÷ 53	÷ 3	29 254	49
1938	49	29 374	49 50	37 45	54 56	38 32	÷ 55 ÷ 43	2	29 278	50
1937	50	28 964	50 51	29 22	54 60	22 34	÷ 47 ÷ 72	1	28 846	51
1936	51	28 037	51 52	26 30	71 59	31 35	÷ 76 ÷ 64	-	27 897	52
1935	52	27 160	52 53	24 26	76 76	14 27	÷ 66 ÷ 77	÷ 1	27 016	53
1934	53	26 948	53 54	24 30	67 78	23 24	÷ 66 ÷ 72	1	26 811	54
1933	54	25 894	54 55	21 25	88 106	14 25	÷ 81 ÷ 106	÷ 3	25 704	55
1932	55	26 369	55 56	18 19	102 88	18 17	÷ 102 ÷ 86	2	26 183	56
1931	56	25 887	56 57	18 17	89 81	16 17	÷ 87 ÷ 81	2	25 721	57
1930	57	26 309	57 58	23 18	105 128	19 13	÷ 101 ÷ 123	-	26 085	58
1929	58	25 641	58 59	6 17	103 133	10 10	÷ 107 ÷ 126	1	25 409	59
1928	59	26 383	59 60	13 21	133 147	12 8	÷ 132 ÷ 134	÷ 3	26 114	60
1927	60	25 936	60 61	16 17	145 127	8 11	÷ 137 ÷ 121	2	25 680	61

¹ Se side 207.

Tabel 92. Befolkningsregnskab 1988 for kvinder fordelt efter ægteskabelig stilling, fødselsår
(fortsat) Population accounts 1988 for females analysed by marital status, year of birth and age (continued)

Kvinder i alt										
Fødsels- år	1/1 1988		Bevægelse i 1988					1/1 1989		
	Alder	Antal	Alder	Tilgang på grund af fødsel og indvandring	Afgang på grund af		Netto-tilgang	Korrektion ¹	Antal	Alder
					Død	Udvandring				
1	2	3	4	5	6	7	8	9	10	11
1926	61	26 694	61	13	150	13	÷ 150	3	26 385	62
			62	10	162	10	÷ 162			
1925	62	26 799	62	19	151	10	÷ 142	÷ 4	26 480	63
			63	26	187	12	÷ 173			
1924	63	27 152	63	18	161	7	÷ 150	1	26 833	64
			64	11	177	4	÷ 170			
1923	64	27 122	64	14	194	2	÷ 182	-	26 740	65
			65	20	209	11	÷ 200			
1922	65	26 087	65	9	212	6	÷ 209	÷ 2	25 634	66
			66	8	239	11	÷ 242			
1921	66	27 808	66	9	225	6	÷ 222	1	27 322	67
			67	6	262	9	÷ 265			
1920	67	28 364	67	5	270	3	÷ 268	÷ 1	27 789	68
			68	13	314	5	÷ 306			
1919	68	23 849	68	8	249	5	÷ 246	÷ 1	23 385	69
			69	5	217	5	÷ 217			
1918	69	24 398	69	10	234	2	÷ 226	÷ 2	23 908	70
			70	5	262	5	÷ 262			
1917	70	23 568	70	8	273	5	÷ 270	1	23 001	71
			71	6	301	3	÷ 298			
1916	71	22 999	71	2	268	5	÷ 271	-	22 458	72
			72	7	272	5	÷ 270			
1915	72	22 223	72	7	292	6	÷ 291	2	21 610	73
			73	8	326	6	÷ 324			
1914	73	23 062	73	10	324	7	÷ 321	2	22 361	74
			74	6	381	7	÷ 382			
1913	74	22 508	74	8	361	1	÷ 354	1	21 732	75
			75	4	424	3	÷ 423			
1912	75	21 858	75	5	418	3	÷ 416	1	21 014	76
			76	3	431	1	÷ 429			
1911	76	20 636	76	4	411	3	÷ 410	÷ 1	19 789	77
			77	3	438	1	÷ 436			
1910	77	19 904	77	-	421	4	÷ 425	÷ 1	19 012	78
			78	2	468	-	÷ 466			
1909	78	19 373	78	2	436	1	÷ 435	1	18 441	79
			79	5	495	8	÷ 498			
1908	79	17 853	79	-	495	1	÷ 496	÷ 2	16 851	80
			80	1	503	2	÷ 504			
1907	80	16 088	80	4	463	2	÷ 461	1	15 102	81
			81	2	527	1	÷ 526			

¹ Se side 207.

og alder

Kvinder i alt										
Fødsels- år	1/1 1988		Bevægelse i 1988					1/1 1989		
	Alder	Antal	Alder	Tilgang på grund af fødsel og indvandring	Afgang på grund af		Netto-tilgang	Korrektion ¹	Antal	Alder
					Død	Udvandring				
1	2	3	4	5	6	7	8	9	10	11
1906	81	14 972	81	2	520	-	÷ 518	-	13 949	82
			82	2	505	2	÷ 505			
1905	82	13 582	82	3	512	2	÷ 511	÷ 1	12 506	83
			83	3	564	3	÷ 564			
1904	83	12 249	83	-	491	-	÷ 491	-	11 240	84
			84	-	517	1	÷ 518			
1903	84	10 935	84	1	511	-	÷ 510	1	9 852	85
			85	-	572	2	÷ 574			
1902	85	9 733	85	1	500	1	÷ 500	÷ 1	8 726	86
			86	1	506	1	÷ 506			
1901	86	8 496	86	-	480	1	÷ 481	÷ 2	7 492	87
			87	1	520	2	÷ 521			
1900	87	6 939	87	-	448	-	÷ 448	1	6 029	88
			88	-	462	1	÷ 463			
1899	88	5 886	88	1	419	-	÷ 418	÷ 1	5 009	89
			89	-	458	-	÷ 458			
1898	89	4 873	89	-	401	2	÷ 403	÷ 1	4 055	90
			90	-	414	-	÷ 414			
1897	90	3 893	90	1	338	-	÷ 337	÷ 2	3 199	91
			91	1	355	1	÷ 355			
1896	91	3 234	91	-	338	-	÷ 338	1	2 592	92
			92	-	305	-	÷ 305			
1895	92	2 390	92	-	249	-	÷ 249	-	1 910	93
			93	1	232	-	÷ 231			
1894	93	1 772	93	-	229	-	÷ 229	÷ 2	1 363	94
			94	-	178	-	÷ 178			
1893	94	1 308	94	-	165	-	÷ 165	1	984	95
			95	-	160	-	÷ 160			
1892	95	912	95	-	140	-	÷ 140	-	669	96
			96	-	103	-	÷ 103			
1891	96	629	96	-	106	-	÷ 106	-	422	97
			97	-	101	-	÷ 101			
1890	97	424	97	-	71	-	÷ 71	-	300	98
			98	-	53	-	÷ 53			
1889	98	267	98	-	46	-	÷ 46	-	186	99
			99	-	35	-	÷ 35			
1888 og før ..	99 og dero. }	371	99	-	33	-	÷ 33	-	231	100 og dero.
			100	-	107	-	÷ 107			
I alt		2 601 258		45 233	28 676	16 306	251	104	2 601 613	

¹ Se side 207.

Tabel 93. Befolkningsregnskab 1988 for kommuner og amter
Population accounts 1988 for municipalities and counties

	Folketal 1/1 1988	Antal levende- fødte	Tilflyttet		Samlet tilgang	Antal døde
			fra indland	fra udland		
	1	2	3	4	5	6
101 København	468 704	5 331	34 932	5 752	46 015	8 518
147 Frederiksberg	85 814	856	9 555	923	11 334	1 612
I alt	554 518	6 187	44 487	6 675	57 349	10 130
Københavns Amt						
165 Albertslund	29 001	380	2 273	339	2 992	108
151 Ballerup	45 791	493	2 193	221	2 907	309
153 Brøndby	34 704	388	2 283	179	2 850	282
155 Dragør	12 423	114	636	80	830	100
157 Gentofte	65 467	589	4 868	738	6 195	1 053
159 Gladsaxe	61 424	693	4 054	411	5 158	781
161 Glostrup	19 896	199	1 392	134	1 725	256
163 Herlev	27 068	290	1 708	149	2 147	250
167 Hvidovre	49 332	559	3 543	273	4 375	531
169 Høje Tåstrup	44 266	605	3 173	293	4 071	285
171 Ledøje-Smørum	8 888	112	677	46	835	28
173 Lyngby-Tårnbæk	49 601	451	3 164	456	4 071	677
175 Rødovre	35 787	362	2 224	146	2 732	424
181 Søllerød	31 253	268	2 175	385	2 828	294
183 Ishøj	20 586	314	1 633	149	2 096	114
185 Tårnby	39 829	421	2 417	221	3 059	437
187 Vallensbæk	11 976	135	866	64	1 065	38
189 Værløse	17 835	189	937	100	1 226	96
I alt	605 127	6 562	40 216	4 384	51 162	6 063
Frederiksborg Amt						
201 Allerød	21 431	225	1 362	188	1 775	118
205 Birkerød	20 966	201	1 351	189	1 741	180
207 Farum	16 840	231	1 355	183	1 769	100
208 Fredensborg-Humblebæk	18 536	219	1 436	139	1 794	162
209 Frederikssund	16 656	182	1 136	101	1 419	129
211 Frederiksværk	17 693	223	1 127	111	1 461	160
213 Græsted-Gilleleje	17 044	216	1 569	139	1 924	171
215 Helsingør	17 363	185	1 205	99	1 489	140
217 Helsingør	56 607	622	2 620	637	3 879	647
219 Hillerød	33 597	399	2 050	259	2 708	310
221 Hundested	8 727	106	597	42	745	95
223 Hørsholm	23 275	205	1 690	285	2 180	200
225 Jægerspris	7 685	102	812	37	951	72
227 Karlebo	19 137	296	1 553	221	2 070	119
229 Skibby	5 793	60	450	35	545	42
231 Skævinge	5 041	77	366	15	458	53
233 Slangerup	7 724	98	568	50	716	53
235 Stenløse	12 645	128	833	61	1 022	63
237 Ølstykke	13 154	172	1 049	59	1 280	49
I alt	339 914	3 947	23 129	2 850	29 926	2 863

ANM. I alt-tallene for de indenlandske flytninger i hver amt er summen af mellemkommunale flytninger. Det samlede antal flytninger over amtsgrænserne fordelt efter køn og alder fremgår at tabel 61-65.

¹ Omfatter forsvundne og genfundne danske statsborgere og er desuden en afstemningspost.

Fraflyttet		Samlet afgang	Fødsels- overskud	Vandrings- overskud	I alt tilvækst	Korrek- tion ¹	Folketal 1/1 1989	
til indland	til udland							
7	8	9	10	11	12	13	14	
32 462	6 020	47 000	÷ 3 187	2 202	÷ 985	131	467 850	101
9 174	1 055	11 841	÷ 756	249	÷ 507	20	85 327	147
41 636	7 075	58 841	÷ 3 943	2 451	÷ 1 492	151	553 177	
2 508	299	2 915	272	÷ 195	77	15	29 093	165
2 991	202	3 502	184	÷ 779	÷ 595	1	45 197	151
2 704	190	3 176	106	÷ 432	÷ 326	÷ 19	34 359	153
695	73	868	14	÷ 52	÷ 38	÷ 9	12 376	155
4 703	868	6 624	÷ 464	35	÷ 429	÷ 6	65 032	157
4 179	431	5 391	÷ 88	÷ 145	÷ 233	7	61 198	159
1 515	107	1 878	÷ 57	÷ 96	÷ 153	6	19 749	161
1 937	133	2 320	40	÷ 213	÷ 173	9	26 904	163
3 910	250	4 691	28	÷ 344	÷ 316	÷ 29	48 987	167
3 241	250	3 776	320	÷ 25	295	÷ 40	44 521	169
709	62	799	84	÷ 48	36	-	8 924	171
3 127	428	4 232	÷ 226	65	÷ 161	÷ 21	49 419	173
2 362	157	2 943	÷ 62	÷ 149	÷ 211	÷ 15	35 561	175
2 502	443	3 239	÷ 26	÷ 385	÷ 411	23	30 865	181
2 004	143	2 261	200	÷ 365	÷ 165	1	20 422	183
2 335	203	2 975	÷ 16	100	84	÷ 9	39 904	185
1 042	54	1 134	97	÷ 166	÷ 69	÷ 3	11 904	187
1 190	153	1 439	93	÷ 306	÷ 213	9	17 631	189
43 654	4 446	54 163	499	÷ 3 500	÷ 3 001	÷ 80	602 046	
1 525	167	1 810	107	÷ 142	÷ 35	1	21 397	201
1 513	222	1 915	21	÷ 195	÷ 174	÷ 8	20 784	205
1 538	135	1 773	131	÷ 135	÷ 4	÷ 1	16 835	207
1 329	126	1 617	57	120	177	÷ 1	18 712	208
1 102	82	1 313	53	53	106	-	16 762	209
1 003	115	1 278	63	120	183	÷ 14	17 862	211
1 329	92	1 592	45	287	332	8	17 384	213
1 248	98	1 486	45	÷ 42	3	÷ 3	17 363	215
2 553	534	3 734	÷ 25	170	145	2	56 754	217
2 322	245	2 877	89	÷ 258	÷ 169	6	33 434	219
519	55	669	11	65	76	6	8 809	221
1 708	328	2 236	5	÷ 61	÷ 56	÷ 15	23 204	223
679	36	787	30	134	164	÷ 3	7 846	225
1 893	210	2 222	177	÷ 329	÷ 152	8	18 993	227
449	18	509	18	18	36	2	5 831	229
478	24	555	24	÷ 121	÷ 97	2	4 946	231
678	45	776	45	÷ 105	÷ 60	1	7 665	233
972	55	1 090	65	÷ 133	÷ 68	÷ 1	12 576	235
972	57	1 078	123	79	202	-	13 356	237
23 810	2 644	29 317	1 084	÷ 475	609	÷ 10	340 513	

TRANSLATION. - HEADING, Column 1: population at 1 January 1986; 2: live births; 3-4: migration into area; 3: from rest of Denmark; 4: from foreign countries; 5: total gross increase; 6: deaths; 7-8: migration out of area; 7: to rest of Denmark; 8: to foreign countries; 9: total gross decrease; 10: natural increase (births minus deaths); 11: migration increase (inward minus outward); 12: total net increase; 13: correction; 14: population at 1 January 1987.

Tabel 93. Befolkningsregnskab 1988 for kommuner og amtskommuner
(fortsat) Population accounts 1988 for municipalities and counties (continued)

	Folketal 1/1 1988	Antal levende- fødte	Tilflyttet		Samlet tilgang	Antal døde
			fra indland	fra udland		
	1	2	3	4	5	6
Roskilde Amt						
251 Bramsnæs	7 747	80	594	48	722	78
253 Greve	45 121	481	3 059	307	3 847	274
255 Gundsø	12 171	126	866	83	1 075	67
257 Hvalsø	7 116	97	509	44	650	43
259 Køge	36 104	386	2 019	196	2 601	352
261 Lejre	8 289	80	588	73	741	61
263 Ramsø	8 672	101	599	53	753	51
265 Roskilde	48 930	569	2 849	309	3 727	581
267 Skovbo	13 076	157	964	78	1 199	118
269 Solrød	18 965	240	1 446	109	1 795	109
271 Vallø	8 973	88	926	39	1 053	97
I alt	215 164	2 405	14 419	1 339	18 163	1 831
Vestsjællands Amt						
301 Bjergsted	7 535	86	723	30	839	66
303 Dianalund	7 095	68	562	32	662	116
305 Dragsholm	12 583	162	808	53	1 023	158
307 Fuglebjerg	6 223	74	633	26	733	76
309 Gørlev	5 762	61	492	27	580	78
311 Hashøj	6 266	79	645	31	755	61
313 Haslev	13 697	146	981	63	1 190	138
315 Holbæk	30 860	358	1 802	175	2 335	332
317 Hvidebæk	5 465	59	476	15	550	61
319 Høng	7 992	101	712	22	835	106
321 Jernløse	5 474	76	495	26	597	51
323 Kalundborg	19 309	181	960	145	1 286	216
325 Korsør	20 553	231	950	108	1 289	214
327 Nykøbing-Rørvig	6 904	56	578	51	685	93
329 Ringsted	28 445	320	1 410	125	1 855	319
331 Skælskør	10 992	128	831	47	1 006	149
333 Slagelse	34 022	345	2 016	205	2 566	392
335 Sorø	14 222	136	888	56	1 080	179
337 Stenlille	5 034	67	479	19	565	66
339 Svinninge	6 210	84	529	13	626	77
341 Tornved	8 788	101	619	33	753	120
343 Trundholm	10 220	134	840	39	1 013	131
345 Tølløse	9 124	107	624	51	782	75
I alt	282 775	3 160	19 053	1 392	23 605	3 274
Storstrøms Amt						
351 Fakse	11 394	134	837	51	1 022	141
353 Fladså	7 225	89	704	34	827	77
355 Holeby	4 515	53	332	16	401	52
357 Holmegård	6 539	79	579	49	707	56
359 Højreby	4 442	47	425	24	496	75
361 Langebæk	5 979	62	450	26	538	68
363 Maribo	11 527	94	751	35	880	151
365 Møn	11 192	94	648	32	774	188
367 Nakskov	16 229	155	778	82	1 015	270
369 Nykøbing F.	25 121	241	1 633	154	2 028	357
371 Nysted	5 741	58	454	29	541	68
373 Næstved	45 132	509	2 355	305	3 169	544
375 Nr. Alslev	9 700	84	621	83	788	151
377 Præstø	6 948	78	575	98	751	98
379 Ravnsborg	6 571	63	520	18	601	96

Fraflyttet		Samlet afgang	Fødsels- overskud	Vandrings- overskud	I alt tilvækst	Korre- ktion ¹	Folketal 1/1 1989	
til indland	til udland							
7	8	9	10	11	12	13	14	
555	36	669	2	51	53	-	7 800	251
3 119	298	3 691	207	÷ 51	156	10	45 287	253
816	86	969	59	47	106	3	12 280	255
490	32	565	54	31	85	1	7 202	257
1 986	158	2 496	34	71	105	2	36 211	259
610	46	717	19	5	24	÷ 2	8 311	261
608	26	685	50	18	68	2	8 742	263
2 731	343	3 655	÷ 12	84	72	÷ 6	48 996	265
968	77	1 163	39	÷ 3	36	8	13 120	267
1 573	112	1 794	131	÷ 130	1	5	18 971	269
814	43	954	÷ 9	108	99	1	9 073	271
14 270	1 257	17 358	574	231	805	24	215 993	
677	34	777	20	42	62	÷ 8	7 589	301
558	26	700	÷ 48	10	÷ 38	12	7 069	303
877	50	1 085	4	÷ 66	÷ 62	1	12 522	305
602	22	700	÷ 2	35	33	÷ 2	6 254	307
388	24	490	÷ 17	107	90	÷ 1	5 851	309
663	32	756	18	÷ 19	÷ 1	÷ 11	6 254	311
988	63	1 189	8	÷ 7	1	3	13 701	313
1 593	188	2 113	26	196	222	2	31 084	315
463	18	542	÷ 2	10	8	-	5 473	317
788	34	928	÷ 5	÷ 88	÷ 93	÷ 6	7 893	319
495	19	565	25	7	32	÷ 2	5 504	321
952	114	1 282	÷ 35	39	4	6	19 319	323
1 016	78	1 308	17	÷ 36	÷ 19	4	20 538	325
470	15	578	÷ 37	144	107	-	7 011	327
1 390	130	1 839	1	15	16	3	28 464	329
684	65	898	÷ 21	129	108	2	11 102	331
1 899	214	2 505	÷ 47	108	61	÷ 8	34 075	333
893	53	1 125	÷ 43	÷ 2	÷ 45	2	14 179	335
441	13	520	1	44	45	3	5 082	337
499	14	590	7	29	36	2	6 248	339
613	20	753	÷ 19	19	-	÷ 3	8 785	341
825	30	986	3	24	27	÷ 5	10 242	343
777	21	873	32	÷ 123	÷ 91	÷ 1	9 032	345
18 551	1 277	23 102	÷ 114	617	503	÷ 7	283 271	
752	32	925	÷ 7	104	97	÷ 2	11 489	351
645	43	765	12	50	62	÷ 2	7 285	353
341	11	404	1	÷ 4	÷ 3	3	4 515	355
586	26	668	23	16	39	3	6 581	357
455	19	549	÷ 28	÷ 25	÷ 53	-	4 389	359
451	17	536	÷ 6	8	2	-	5 981	361
739	23	913	÷ 57	24	÷ 33	÷ 6	11 488	363
602	47	837	÷ 94	31	÷ 63	2	11 131	365
856	72	1 198	÷ 115	÷ 68	÷ 183	-	16 046	367
1 514	114	1 985	÷ 116	159	43	4	25 168	369
490	21	579	÷ 10	÷ 28	÷ 38	÷ 1	5 702	371
2 357	218	3 119	÷ 35	85	50	-	45 182	373
683	35	869	÷ 67	÷ 14	÷ 81	4	9 623	375
560	24	682	÷ 20	89	69	÷ 2	7 015	377
600	19	715	÷ 33	÷ 81	÷ 114	4	6 461	379

Tabel 93. Befolkningsregnskab 1988 for kommuner og amtskommuner
(fortsat) Population accounts 1988 for municipalities and counties (continued)

	Folketal 1/1 1988	Antal levende- fødte	Tilflyttet		Samlet tilgang	Antal døde
			fra indland	fra udland		
	1	2	3	4	5	6
381 Rudbjerg	3 851	46	308	14	368	74
383 Rødby	7 256	66	515	32	613	117
385 Rønnede	6 426	90	571	20	681	57
387 Saksøbing	9 315	98	689	25	812	135
389 Stevns	10 490	134	704	45	883	125
391 Stubbekøbing	6 939	59	631	26	716	108
393 Suså	8 008	108	573	31	712	78
395 Sydfalster	6 674	70	536	33	639	71
397 Vordingborg	19 947	179	1 286	112	1 577	241
I alt	257 161	2 690	17 475	1 374	21 539	3 398
Bornholms Amt						
401 Allinge-Gudhjem	8 259	92	451	33	576	110
403 Hasle	6 763	75	353	6	434	93
405 Neksø ²	9 260	103	373	39	515	137
407 Rønne	15 397	155	823	52	1 030	198
409 Åkirkeby	6 963	80	388	28	496	78
I alt	46 642	505	2 388	158	3 051	616
Fyns Amt						
421 Assens	10 725	103	647	45	795	145
423 Bogense	6 130	67	424	37	528	103
425 Broby	6 400	76	459	39	574	67
427 Egebjerg	8 587	91	660	47	798	101
429 Ejby	9 826	119	629	36	784	112
431 Fåborg	17 354	172	855	81	1 108	231
433 Glamsbjerg	5 797	50	448	79	577	65
435 Gudme	6 073	68	511	15	594	91
437 Hårby	4 952	60	311	31	402	56
439 Kerteminde	10 256	104	646	52	802	130
441 Langeskov	5 964	59	445	17	521	35
443 Marstal	3 653	37	197	33	267	53
445 Middelfart	18 468	200	949	74	1 223	225
447 Munkebo	5 841	71	627	50	748	35
449 Nyborg	18 306	177	868	91	1 136	216
451 Nr. Åby	5 215	61	441	21	523	57
461 Odense	174 016	2 013	7 945	1 373	11 331	1 966
471 Otterup	11 024	122	690	43	855	134
473 Ringe	11 087	117	819	41	977	106
475 Rudkøbing	6 904	63	432	26	521	115
477 Ryslinge	7 016	82	568	31	681	81
479 Svendborg	40 623	446	2 556	364	3 366	479
481 Sydlangeland	4 802	46	246	24	316	89
483 Sønderø	11 094	97	799	34	930	125
485 Tommerup	7 311	90	578	33	701	84
487 Tranekær	3 855	34	230	18	282	65
489 Ullerslev	4 825	52	345	20	417	49
491 Vissenbjerg	5 929	72	433	26	531	64
493 Ærøskøbing	4 428	35	193	12	240	83
495 Ørbæk	6 544	83	515	22	620	82
497 Årslev	8 869	96	593	50	739	57
499 Årup	5 196	65	391	25	481	47
I alt	457 070	5 028	26 450	2 890	34 368	5 348

¹ Se side 212.

² Inkl. Christiansø.

Fraflyttet		Samlet afgang	Fødsels- overskud	Vandrings- overskud	I alt tilvækst	Korre- ktion ¹	Folketal 1/1 1989	
til indland	til udland							
7	8	9	10	11	12	13	14	
359	13	446	÷ 28	÷ 50	÷ 78	÷ 1	3 772	381
556	25	698	÷ 51	÷ 34	÷ 85	÷ 1	7 170	383
537	30	624	33	24	57	÷ 3	6 480	385
556	26	717	÷ 37	132	95	3	9 413	387
651	54	830	9	44	53	÷ 1	10 542	389
553	42	703	÷ 49	62	13	-	6 952	391
653	35	766	30	÷ 84	÷ 54	1	7 955	393
527	20	618	÷ 1	22	21	3	6 698	395
1 220	94	1 555	÷ 62	84	22	-	19 969	397
17 243	1 060	21 701	÷ 708	546	+ 162	8	257 007	
513	42	665	÷ 18	÷ 71	÷ 89	÷ 2	8 168	401
439	27	559	÷ 18	÷ 107	÷ 125	-	6 638	403
503	59	699	÷ 34	÷ 150	÷ 184	÷ 3	9 073	405
868	86	1 152	÷ 43	÷ 79	÷ 122	3	15 278	407
409	23	510	2	÷ 16	÷ 14	÷ 1	6 948	409
2 732	237	3 585	÷ 111	+ 423	+ 534	÷ 3	46 105	
660	53	858	÷ 42	÷ 21	÷ 63	÷ 2	10 660	421
380	74	557	÷ 36	7	÷ 29	÷ 1	6 100	423
473	37	577	9	÷ 12	÷ 3	÷ 1	6 396	425
661	67	829	÷ 10	÷ 21	÷ 31	1	8 557	427
666	34	812	7	÷ 35	÷ 28	2	9 800	429
856	105	1 192	÷ 59	÷ 25	÷ 84	÷ 2	17 268	431
436	24	525	÷ 15	67	52	÷ 45	5 804	433
535	25	651	÷ 23	÷ 34	÷ 57	÷ 3	6 013	435
367	27	450	4	÷ 52	÷ 48	2	4 906	437
560	56	746	÷ 26	82	56	÷ 1	10 311	439
432	20	487	24	10	34	-	5 998	441
244	23	320	÷ 16	÷ 37	÷ 53	2	3 602	443
888	92	1 205	÷ 25	43	18	÷ 1	18 485	445
535	40	610	36	102	138	1	5 980	447
878	106	1 200	÷ 39	÷ 25	÷ 64	-	18 242	449
397	36	490	4	29	33	2	5 250	451
7 304	1 154	10 424	47	860	907	25	174 948	461
683	47	864	÷ 12	3	÷ 9	1	11 016	471
839	49	994	11	÷ 28	÷ 17	5	11 075	473
398	26	539	÷ 52	34	÷ 18	÷ 2	6 884	475
530	25	636	1	44	45	1	7 062	477
2 342	289	3 110	÷ 33	289	256	÷ 11	40 868	479
246	23	358	÷ 43	1	÷ 42	2	4 762	481
761	51	937	÷ 28	21	÷ 7	-	11 087	483
431	29	544	6	151	157	-	7 468	485
244	16	325	÷ 31	÷ 12	÷ 43	1	3 813	487
364	16	429	3	÷ 15	÷ 12	1	4 814	489
401	29	494	8	29	37	÷ 1	5 965	491
209	32	324	÷ 48	÷ 36	÷ 84	-	4 344	493
484	28	594	1	25	26	÷ 5	6 565	495
622	36	715	39	÷ 15	24	2	8 895	497
439	18	504	18	÷ 41	÷ 23	-	5 173	499
25 265	2 687	33 300	÷ 320	1 388	1 068	+ 27	458 111	

Tabel 93. **Befolkningsregnskab 1988 for kommuner og amter**
(fortsat) Population accounts 1988 for municipalities and counties (continued)

	Folketal 1/1 1988	Antal levende- fødte	Tilflyttet		Samlet tilgang	Antal døde
			fra indland	fra udland		
	1	2	3	4	5	6
Sønderjyllands Amt						
501 Augustenborg	6 566	74	463	35	572	72
503 Bov	10 576	114	619	82	815	95
505 Bredebro	3 945	57	258	13	328	42
507 Broager	6 123	75	394	39	508	63
509 Christiansfeld	8 998	126	648	141	915	102
511 Gram	5 148	48	401	27	476	60
513 Gråsten	6 909	72	516	54	642	88
515 Haderslev	30 208	344	1 758	147	2 249	391
517 Højer	3 038	40	193	10	243	37
519 Lundtoft	6 181	67	422	33	522	75
521 Løgumkloster	6 955	95	487	38	620	101
523 Nordborg	14 830	151	598	77	826	124
525 Nr. Rangstrup	9 981	123	675	50	848	106
527 Rødding	10 926	105	719	56	880	125
529 Rødekro	11 010	153	828	136	1 117	88
531 Skærbæk	7 718	115	461	35	611	118
533 Sundeved	5 274	65	367	28	460	45
535 Sydals	6 684	64	566	41	671	59
537 Sønderborg	27 793	308	2 298	164	2 770	299
539 Tinglev	10 423	137	547	76	760	117
541 Tønder	12 605	139	793	66	998	147
543 Vojens	16 878	198	973	103	1 274	181
545 Åbenrå	21 363	242	1 356	177	1 775	269
I alt	250 132	2 912	16 340	1 628	20 880	2 804
Ribe Amt						
551 Billund	7 537	94	633	46	773	51
553 Blåbjerg	6 596	95	394	38	527	76
555 Blåvandshuk	3 837	52	263	24	339	28
557 Bramming	12 833	197	720	45	962	141
559 Brørup	6 196	90	451	37	578	58
561 Eshjerg	81 385	1 019	2 929	670	4 618	810
563 Fanø	3 206	34	199	32	265	40
565 Grindsted	17 128	202	903	70	1 175	159
567 Helle	8 287	102	501	20	623	76
569 Holsted	6 832	83	441	41	565	59
571 Ribe	17 964	215	842	103	1 160	182
573 Varde	18 937	237	1 066	96	1 399	184
575 Vejen	15 999	206	989	98	1 293	135
577 Ølgod	11 236	160	637	51	848	105
I alt	217 973	2 786	10 968	1 371	15 125	2 104
Vejle Amt						
601 Brædstrup	8 458	76	518	35	629	117
603 Børkop	10 660	106	677	92	875	115
605 Egtved	14 039	171	942	46	1 159	149
607 Fredericia	45 970	504	1 920	235	2 659	533
609 Gedved	9 629	112	713	57	882	106
611 Give	13 585	171	760	48	979	139
613 Hedensted	14 413	197	887	48	1 132	113
615 Horsens	54 776	653	2 610	257	3 520	623
617 Jelling	4 967	57	482	15	554	61
619 Juelsminde	14 702	147	931	103	1 181	169
621 Kolding	57 043	672	2 777	394	3 843	595
623 Lunderskov	4 860	61	373	21	455	47

¹ Se side 212.

Fraflyttet		Samlet afgang	Fødsels- overskud	Vandrings- overskud	I alt tilvækst	Korrek- tion ¹	Folketal 1/1 1989	
til indland	til udland							
7	8	9	10	11	12	13	14	
517	23	612	2	÷ 42	÷ 40	-	6 526	501
642	115	852	19	÷ 56	÷ 37	÷ 1	10 538	503
270	41	353	15	÷ 40	÷ 25	2	3 922	505
447	22	532	12	÷ 36	÷ 24	÷ 1	6 098	507
709	37	848	24	43	67	1	9 066	509
399	32	491	÷ 12	÷ 3	÷ 15	2	5 135	511
501	41	630	÷ 16	28	12	÷ 4	6 917	513
1 680	172	2 243	÷ 47	53	6	6	30 220	515
173	21	231	3	9	12	1	3 051	517
416	31	522	÷ 8	8	-	1	6 182	519
482	42	625	÷ 6	1	÷ 5	÷ 2	6 948	521
791	82	997	27	÷ 198	÷ 171	÷ 5	14 654	523
658	43	807	17	24	41	÷ 2	10 020	525
808	53	986	÷ 20	÷ 86	÷ 106	÷ 3	10 817	527
812	112	1 012	65	40	105	÷ 2	11 113	529
446	39	603	÷ 3	11	8	÷ 1	7 725	531
412	26	483	20	÷ 43	÷ 23	-	5 251	533
554	45	658	5	8	13	1	6 698	535
2 001	217	2 517	9	244	253	2	28 048	537
610	86	813	20	÷ 73	÷ 53	-	10 370	539
777	101	1 025	÷ 8	÷ 19	÷ 27	2	12 580	541
961	79	1 221	17	36	53	÷ 1	16 930	543
1 343	174	1 786	÷ 27	16	÷ 11	÷ 3	21 349	545
16 409	1 634	20 847	108	÷ 75	33	÷ 7	250 158	
491	76	618	43	112	155	-	7 692	551
426	30	532	19	÷ 24	÷ 5	1	6 592	553
277	18	323	24	÷ 8	16	÷ 1	3 852	555
677	65	883	56	23	79	1	12 913	557
412	31	501	32	45	77	÷ 1	6 272	559
3 205	501	4 516	209	÷ 107	102	÷ 7	81 480	561
191	36	267	÷ 6	4	÷ 2	÷ 1	3 203	563
947	63	1 169	43	÷ 37	6	1	17 135	565
497	19	592	26	5	31	-	8 318	567
444	33	536	24	5	29	÷ 3	6 858	569
967	107	1 256	33	÷ 129	÷ 96	÷ 4	17 864	571
1 051	103	1 338	53	8	61	÷ 2	18 996	573
1 009	97	1 241	71	÷ 19	52	5	16 056	575
688	64	857	55	÷ 64	÷ 9	2	11 229	577
11 282	1 243	14 629	682	÷ 186	496	÷ 9	218 460	
560	40	717	÷ 41	÷ 47	÷ 88	÷ 1	8 369	601
794	50	959	÷ 9	÷ 75	÷ 84	2	10 578	603
961	53	1 163	22	÷ 26	÷ 4	÷ 2	14 033	605
1 908	197	2 638	÷ 29	50	21	1	45 992	607
726	55	887	6	÷ 11	÷ 5	1	9 625	609
775	56	970	32	÷ 23	9	1	13 595	611
759	65	937	84	111	195	÷ 3	14 605	613
2 444	295	3 362	30	128	158	6	54 940	615
515	19	595	÷ 4	÷ 37	÷ 41	÷ 1	4 925	617
992	91	1 252	÷ 22	÷ 49	÷ 71	1	14 632	619
2 782	376	3 753	77	13	90	÷ 5	57 128	621
390	16	453	14	÷ 12	2	÷ 3	4 859	623

Tabel 93. **Befolkningsregnskab 1988 for kommuner og amter**

(fortsat) Population accounts 1988 for municipalities and counties (continued)

	Folketal 1/1 1988	Antal levende- fødte	Tilflyttet		Samlet tilgang	Antal døde
			fra indland	fra udland		
	1	2	3	4	5	6
625 Nr. Snede	7 320	81	448	25	554	83
627 Tørring-Uldum	11 547	147	765	32	944	117
629 Vamdrup	6 804	84	503	37	624	63
631 Vejle	50 817	553	2 896	300	3 749	573
I alt	329 590	3 792	18 202	1 745	23 739	3 603
Ringkøbing Amt						
651 Avlum-Haderup	6 640	85	391	42	518	76
653 Brande	8 515	99	470	44	613	97
655 Egvad	9 597	123	570	80	773	106
657 Herning	56 191	675	2 725	317	3 717	480
659 Holmsland	5 389	91	278	23	392	54
661 Holstebro	38 256	493	2 061	233	2 787	346
663 Ikast	21 858	313	1 062	120	1 495	189
665 Lemvig	19 198	238	839	97	1 174	224
667 Ringkøbing	16 920	201	938	81	1 220	158
669 Skjern	12 597	164	617	72	853	159
671 Struer	19 052	220	942	87	1 249	190
673 Thyborøn-Harboør	5 284	76	237	23	336	44
675 Thyholm	3 862	40	195	15	250	55
677 Trehøje	9 215	140	586	34	760	75
679 Ulfborg-Vemb	7 082	81	471	79	631	65
681 Videbæk	11 959	161	629	41	831	116
683 Vinderup	8 141	101	461	41	603	84
685 Åskov	6 798	83	557	34	674	73
I alt	266 554	3 384	14 029	1 463	18 876	2 591
Århus Amt						
701 Ebeltoft	12 699	129	920	107	1 156	172
703 Galten	9 721	131	586	24	741	58
705 Gjern	7 209	89	550	44	683	71
707 Grenå	18 521	210	893	77	1 180	221
709 Hadsten	10 795	151	667	68	886	80
711 Hammel	9 857	142	601	36	779	102
713 Hinnerup	9 885	120	739	50	909	58
715 Hørning	7 405	87	659	28	774	62
717 Langå	8 183	102	562	34	698	88
719 Mariager	8 114	91	546	24	661	98
721 Midtdjurs	7 477	99	498	25	622	87
723 Nørhald	8 675	118	568	23	709	74
725 Nr. Djurs	7 652	78	566	38	682	98
727 Odder	18 296	194	1 016	170	1 380	204
729 Purhus	8 782	100	517	39	656	80
731 Randers	61 155	638	2 974	370	3 982	782
733 Rosenholm	9 362	118	846	52	1 016	91
735 Rougsø	8 051	110	487	37	634	102
737 Ry	9 681	125	660	47	832	72
739 Rønde	5 966	65	497	49	611	57
741 Samsø	4 429	44	300	25	369	76
743 Silkeborg	47 917	513	2 344	239	3 096	483
745 Skanderborg	19 674	241	1 156	98	1 495	199
747 Sønderhald	8 187	83	548	38	669	65
749 Them	6 272	112	493	33	638	56
751 Århus	258 028	3 280	13 161	2 254	18 695	2 543
I alt	591 993	7 170	33 354	4 029	44 553	6 079

1 Se side 212.

Fraflyttet		Samlet afgang	Fødsels- overskud	Vandrings- overskud	I alt tilvækst	Korrek- tion ¹	Folketal 1/1 1989	
til indland	til udland							
7	8	9	10	11	12	13	14	
472	29	584	÷ 2	÷ 28	÷ 30	÷ 3	7 287	625
751	47	915	30	÷ 1	29	3	11 579	627
514	31	608	21	÷ 5	16	1	6 821	629
2 828	291	3 692	÷ 20	77	57	5	50 879	631
18 171	1 711	23 485	189	65	254	3	329 847	
395	29	500	9	9	18	2	6 660	651
487	68	652	2	÷ 41	÷ 39	1	8 477	653
665	55	826	17	÷ 70	÷ 53	1	9 545	655
2 724	320	3 524	195	÷ 2	193	÷ 8	56 376	657
305	32	391	37	÷ 36	1	-	5 390	659
2 024	248	2 618	147	22	169	14	38 439	661
1 115	136	1 440	124	÷ 69	55	10	21 923	663
935	81	1 240	14	÷ 80	÷ 66	÷ 3	19 129	665
909	129	1 196	43	÷ 19	24	-	16 944	667
706	87	952	5	÷ 104	÷ 99	2	12 500	669
1 084	80	1 354	30	÷ 135	÷ 105	3	18 950	671
257	21	322	32	÷ 18	14	3	5 301	673
179	17	251	÷ 15	14	÷ 1	3	3 864	675
610	55	740	65	÷ 45	20	4	9 239	677
475	89	629	16	÷ 14	2	÷ 1	7 083	679
638	47	801	45	÷ 15	30	-	11 989	681
438	40	562	17	24	41	÷ 4	8 178	683
517	34	624	10	40	50	÷ 1	6 847	685
14 463	1 568	18 622	793	÷ 539	254	26	266 834	
789	69	1 030	÷ 43	169	126	3	12 828	701
664	46	768	73	÷ 100	÷ 27	÷ 3	9 691	703
525	46	642	18	23	41	2	7 252	705
975	113	1 309	÷ 11	÷ 118	÷ 129	÷ 3	18 389	707
692	65	837	71	÷ 22	49	÷ 1	10 843	709
562	49	713	40	26	66	-	9 923	711
688	64	810	62	37	99	1	9 985	713
677	30	769	25	÷ 20	5	-	7 410	715
627	34	749	14	÷ 65	÷ 51	-	8 132	717
501	50	649	÷ 7	19	12	4	8 130	719
463	17	567	12	43	55	-	7 532	721
617	32	723	44	÷ 58	÷ 14	-	8 661	723
557	37	692	÷ 20	10	÷ 10	2	7 644	725
872	95	1 171	÷ 10	219	209	1	18 506	727
564	30	674	20	÷ 38	÷ 18	4	8 768	729
2 877	335	3 994	÷ 144	132	÷ 12	÷ 6	61 137	731
717	49	857	27	132	159	1	9 522	733
489	43	634	8	÷ 8	-	÷ 2	8 049	735
646	58	776	53	3	56	-	9 737	737
481	73	611	8	÷ 8	-	÷ 2	5 964	739
241	28	345	÷ 32	56	24	÷ 2	4 451	741
2 326	303	3 112	30	÷ 46	÷ 16	÷ 12	47 889	743
1 206	103	1 508	42	÷ 55	÷ 13	6	19 667	745
539	36	640	18	11	29	÷ 2	8 214	747
451	40	547	56	35	91	4	6 367	749
12 408	2 333	17 284	737	674	1 411	54	259 493	751
32 154	4 178	42 411	1 091	1 051	2 142	49	594 184	

Tabel 93. Befolkningsregnskab 1988 for kommuner og amter
(fortsat) Population accounts 1988 for municipalities and counties (continued)

	Folketal 1/1 1988	Antal levende- født	Tilflyttet		Samlet tilgang	Antal døde
			fra indland	fra udland		
	1	2	3	4	5	6
Viborg Amt						
761 Bjerringbro	12 994	148	741	49	938	124
763 Fjends	8 147	103	465	45	613	92
765 Hanstholm	5 987	87	473	62	622	58
767 Hvorslev	6 556	64	449	23	536	65
769 Karup	6 737	77	385	41	503	68
771 Kjellerup	13 439	170	748	33	951	159
773 Morsø	24 065	253	770	110	1 133	361
775 Møldrup	7 403	68	414	33	515	79
777 Sallingsund	6 298	73	287	24	384	66
779 Skive	26 854	325	1 510	93	1 928	264
781 Spøttrup	7 914	103	396	26	525	87
783 Sundsøre	6 928	90	472	34	596	95
785 Sydtthy	12 413	137	488	60	685	172
787 Thisted	29 781	370	1 193	116	1 679	367
789 Tjele	8 250	105	514	34	653	78
791 Viborg	39 631	439	2 014	238	2 691	414
793 Ålestrup	7 569	94	452	29	575	88
I alt	230 966	2 706	11 771	1 050	15 527	2 637
Nordjyllands Amt						
801 Arden	8 127	119	538	27	684	95
803 Brovst	8 594	87	324	30	441	104
805 Brønderslev	20 243	239	886	69	1 194	240
807 Dronninglund	15 284	197	730	70	997	185
809 Farsø	7 983	93	434	23	550	98
811 Fjerritslev	8 294	93	370	32	495	104
813 Frederikshavn	35 531	384	1 418	216	2 018	378
815 Hadsund	10 472	114	536	55	705	132
817 Hals	10 603	129	608	39	776	133
819 Hirtshals	14 524	188	622	106	916	168
821 Hjørring	34 426	399	1 675	179	2 253	435
823 Hobro	13 965	170	961	59	1 190	176
825 Læsø	2 561	22	116	9	147	38
827 Løgstør	10 712	113	668	56	837	157
829 Løkken-Vrå	8 866	104	502	15	621	109
831 Nibe	7 437	103	444	29	576	83
833 Nørager	5 522	69	409	27	505	71
835 Pandrup	10 406	141	490	52	683	129
837 Sejflod	8 896	124	614	43	781	91
839 Sindal	9 618	113	548	19	680	119
841 Skagen	13 890	148	489	66	703	147
843 Skørping	9 525	120	591	46	757	103
845 Støvring	11 895	151	735	41	927	80
847 Sæby	18 087	236	715	75	1 026	218
849 Åbybro	11 004	136	573	30	739	72
851 Ålborg	154 739	1 663	6 182	1 233	9 078	1 845
861 Års	12 471	155	676	57	888	133
I alt	483 675	5 610	22 854	2 703	31 167	5 643
Hele landet	5 129 254	58 844	315 135	35 051	409 030	58 984

¹ Se side 212.

Fraflyttet		Samlet afgang	Fødsels-overskud	Vandrings-overskud	I alt tilvækst	Korrektion ¹	Folketal 1/1 1989	
til indland	til udland							
7	8	9	10	11	12	13	14	
699	62	885	24	29	53	÷ 2	13 045	761
523	45	660	11	÷ 58	÷ 47	÷ 2	8 098	763
433	51	542	29	51	80	-	6 067	765
411	20	496	÷ 1	41	40	1	6 597	767
452	40	560	9	÷ 66	÷ 57	-	6 680	769
833	70	1 062	11	÷ 122	÷ 111	1	13 329	771
841	78	1 280	÷ 108	÷ 39	÷ 147	4	23 922	773
526	40	645	÷ 11	÷ 119	÷ 130	3	7 276	775
367	23	456	7	÷ 79	÷ 72	÷ 3	6 223	777
1 517	143	1 924	61	÷ 57	4	-	26 858	779
450	33	570	16	÷ 61	÷ 45	÷ 1	7 868	781
488	38	621	÷ 5	÷ 20	÷ 25	÷ 1	6 902	783
554	36	762	÷ 35	÷ 42	÷ 77	÷ 4	12 332	785
1 195	122	1 684	3	÷ 8	÷ 5	4	29 780	787
560	40	678	27	÷ 52	÷ 25	3	8 228	789
2 149	251	2 814	25	÷ 148	÷ 123	÷ 1	39 507	791
429	22	539	6	30	36	1	7 606	793
12 427	1 114	16 178	69	÷ 720	÷ 651	3	230 318	
525	27	647	24	13	37	÷ 4	8 160	801
355	25	484	÷ 17	÷ 26	÷ 43	÷ 1	8 550	803
891	65	1 196	÷ 1	÷ 1	÷ 2	2	20 243	805
711	54	950	12	35	47	-	15 331	807
393	18	509	÷ 5	46	41	4	8 028	809
354	26	484	÷ 11	22	11	-	8 305	811
1 462	180	2 020	6	÷ 8	÷ 2	1	35 530	813
467	55	654	÷ 18	69	51	÷ 2	10 521	815
542	37	712	÷ 4	68	64	3	10 670	817
647	103	918	20	÷ 22	÷ 2	6	14 528	819
1 603	138	2 176	÷ 36	113	77	÷ 4	34 499	821
765	64	1 005	÷ 6	191	185	÷ 1	14 149	823
141	4	183	÷ 16	÷ 20	÷ 36	3	2 528	825
676	33	866	÷ 44	15	÷ 29	-	10 683	827
562	19	690	÷ 5	÷ 64	÷ 69	2	8 799	829
399	31	513	20	43	63	÷ 1	7 499	831
402	11	484	÷ 2	23	21	÷ 2	5 541	833
527	47	703	12	÷ 32	÷ 20	÷ 5	10 381	835
583	42	716	33	32	65	2	8 963	837
633	17	769	÷ 6	÷ 83	÷ 89	÷ 2	9 527	839
580	73	800	1	÷ 98	÷ 97	6	13 799	841
654	55	812	17	÷ 72	÷ 55	1	9 471	843
742	52	874	71	÷ 18	53	÷ 1	11 947	845
811	76	1 105	18	÷ 97	÷ 79	6	18 014	847
592	30	694	64	÷ 19	45	÷ 1	11 048	849
6 383	1 069	9 297	÷ 182	÷ 37	÷ 219	27	154 547	851
668	62	863	22	3	25	÷ 3	12 493	861
23 068	2 413	31 124	÷ 33	76	43	36	483 754	
315 135	34 544	408 663	÷ 140	507	367	157	5 129 778	

M. Adopter

Tabel 94. Antal adoptioner 1967-1988 fordelt efter adoptionens art og barnets køn
Adoptions 1967-1988 by type and by sex

	Familieadoptioner			Ikke-familieadoptioner			Adoptioner i alt		
	Dreng 1	Piger 2	I alt 3	Dreng 4	Piger 5	I alt 6	Dreng 7	Piger 8	I alt 9
1967	.	.	575	.	.	971	796	750	1 546
1968	.	.	616	.	.	854	753	717	1 470
1969	.	.	639	.	.	809	746	702	1 448
1970	.	.	606	.	.	697	665	638	1 303
1971	.	.	577	.	.	771	633	715	1 348
1972	.	.	624	.	.	889	665	848	1 513
1973	493	528	1 021	257	489	746	750	1 017	1 767
1974	511	473	984	297	522	819	808	995	1 803
1975	515	598	1 113	295	515	810	810	1 113	1 923
1976	549	545	1 094	168	327	495	717	872	1 589
1977	552	528	1 080	241	482	723	793	1 010	1 803
1978	454	497	951	234	518	752	688	1 015	1 703
1979	328	300	628	257	421	678	585	721	1 306
1980	305	286	591	313	606	919	618	892	1 510
1981	302	332	634	300	520	820	602	852	1 454
1982	299	272	571	289	547	836	588	819	1 407
1983	292	309	601	261	462	723	553	771	1 324
1984	328	293	621	221	375	596	549	668	1 217
1985	338	357	695	252	342	594	590	699	1 289
1986	324	374	698	323	476	799	647	850	1 497
1987	310	339	649	276	357	633	586	696	1 282
1988	345	367	712	250	298	548	595	665	1 260

ANM. Ved familieadoptioner forstås adoptioner, hvor den ene ægtefælle adopterer den anden ægtefælles barn.

TRANSLATION. - HEADING, Columns 1-3: family adoptions; 4-6: non-family adoptions; 7-9: total; 1, 4 and 7: males; 1, 5 and 8: females; 3, 6 and 9: adoptions, total. - GENERAL NOTE: Family adoption means that a person adopts his/her spouse's child.

Tabel 95. Antal adoptioner 1988 fordelt efter barnets køn og fødeland
Adoptions 1988 by sex and country of birth

Barnets fødeland	Familieadoptioner			Ikke-familieadoptioner			Adoptioner I alt 7
	Dreng 1	Piger 2	I alt 3	Dreng 4	Piger 5	I alt 6	
Danmark	311	337	648	39	50	89	737
Udlandet	34	30	64	211	248	459	523
Europa	10	11	21	-	2	2	23
Afrika	2	1	3	5	1	6	9
Amerika	1	4	5	42	29	71	76
heraf: Columbia	-	-	-	40	27	67	67
Asien	8	3	11	162	214	376	387
heraf: Indien	-	-	-	13	42	55	55
Sri Lanka	-	-	-	10	8	18	18
Sydkorea	-	2	2	131	151	282	284
Australien og Oceanien	-	1	1	-	-	-	1
Uoplyst	13	10	23	2	2	4	27
I alt	345	367	712	250	298	548	1 260

ANM. Ved familieadoptioner forstås adoptioner, hvor den ene ægtefælle adopterer den anden ægtefælles barn.

ANM. Tabellen er tidligere opgjort efter barnets statsborgerskab. Efter en lovændring i 1986 erhverver et adoptivbarn i visse tilfælde automatisk dansk indfødsret i forbindelse med adoptionen og statsborgerskabsoplysningen giver derfor ikke længere den samme information.

TRANSLATION. - HEADING, Columns 1-3: family adoptions; 4-6: non-family adoptions; 7: total; 1 and 4: males; 2 and 5: females; 3, 6 and 7: adoptions, total. - FRONT COLUMN: country of birth; Danmark: Denmark; Udlandet: foreign countries; I alt: total. - GENERAL NOTE: Family adoption means that a person adopts his/her spouse's child.

Tabel 96. Antal adoptioner 1988 fordelt efter adoptionens art og barnets alder ved adoptionen
Adoptions 1988, by type and by age of child

Barnets alder	Familieadoptioner			Ikke-familieadoptioner			Adoptioner i alt
	Mandens adoption af ægtefællens barn	Kvindens adoption af ægtefællens barn	I alt	Barnet født i Danmark	Barnet født i udlandet	I alt	
	1	2	3	4	5	6	7
Under 1 år	-	3	3	39	280	319	322
1 år	8	-	8	4	85	89	97
2 »	16	-	16	2	37	39	55
3 »	13	-	13	2	29	31	44
4 »	20	2	22	2	12	14	36
5 »	20	2	22	2	4	6	28
6 »	28	4	32	1	3	4	36
7 »	34	4	38	4	-	4	42
8 »	24	2	26	-	-	-	26
9 »	27	3	30	2	2	4	34
10 »	21	3	24	4	3	7	31
11 »	26	3	29	-	-	-	29
12 »	26	2	28	1	-	1	29
13 »	22	1	23	3	-	3	26
14 »	21	2	23	2	-	2	25
15-19 år	163	10	173	7	3	10	183
20-24 »	161	8	169	6	1	7	176
25 år og derover	29	4	33	8	-	8	41
I alt	659	53	712	89	459	548	1 260
Drenge	313	32	345	39	211	250	595
Piger	346	21	367	50	248	298	665

TRANSLATION. - HEADING, Columns 1-3: family adoptions; 1: adoptions of female spouse's child; 2: adoptions of male spouse's child; 3: total; 4-6: non-family adoptions; 4: child born in Denmark; 5: child born outside Denmark; 6: total; 7: adoptions, total. - FRONT COLUMN: age of child, in years; Drenge: males; Piger: females.

Tabel 97. Antal ikke-familieadoptioner 1988 fordelt efter adoptivmoderens og barnets alder ved adoptionen
Non-family adoptions 1988, by age of adoptive mother and child

Barnets alder	Adoptivmoderens alder						I alt
	24 år og derunder	25-29 år	30-34 år	35-39 år	40 år derover	Uoplyst	
	1	2	3	4	5	6	7
Under 1 år	-	31	164	103	19	2	319
1 år	-	8	41	35	5	-	89
2 »	-	-	13	18	8	-	39
3 »	-	3	11	11	6	-	31
4 »	-	1	3	4	5	1	14
5 »	-	-	2	2	2	-	6
6 »	-	1	-	2	1	-	4
7 »	-	-	1	2	-	1	4
8 »	-	-	-	-	-	-	-
9 »	-	-	2	1	1	-	4
10-14 år	-	-	1	4	7	1	13
15-19 »	-	-	-	-	10	-	10
20-24 »	-	-	-	-	7	-	7
25 år og derover	-	-	-	-	3	5	8
I alt	-	44	238	182	74	10	548

TRANSLATION. - HEADING, Columns 1-7: age of adoptive mother, in years; 6: not stated; 7: total. - FRONT COLUMN: age of child, in years.

N. Færøerne

Tabel 98. **Oversigt over befolkningens bevægelser 1931-1988. Færøerne**
 Summary vital statistics 1931-1988. Faroe Islands

År	Levende-fødte	Døde i alt	Døde under 1 år	Fødsels-overskud	Netto-udvandring til Danmark	Vielser	Middel-folketallet	Pr. 1 000 indbyggere			
								Levende-fødte	Døde	Fødsels-overskud	Vielser
	1	2	3	4	5	6	7	8	9	10	11
1931-35 gnsntl.....	584	240	27	344	93	153	25 100	23,3	9,6	13,7	6,1
1936.....	565	265	47	300	193	146	25 800	21,9	10,3	11,6	5,7
1937.....	615	212	29	403	307	182	25 900	23,8	8,2	15,6	7,0
1938.....	617	241	27	376	324	154	26 000	23,8	9,3	14,5	5,9
1939.....	560	182	...	378	64	147	26 200	21,4	7,0	14,4	5,6
1940.....	667	228	...	439	48	210	26 500	25,1	8,6	16,5	7,9
1941.....	690	291	42	399	÷ 10	206	27 000	25,6	10,8	14,8	7,6
1942.....	721	259	39	462	1	234	27 400	26,3	9,5	16,9	8,5
1943.....	804	242	30	562	÷ 1	210	27 900	28,8	8,7	20,1	7,5
1944.....	732	226	42	506	1	213	28 500	25,7	7,9	17,8	7,5
1945.....	718	262	39	456	36	202	29 000	24,8	9,0	15,7	7,0
1946.....	708	244	29	464	351	211	29 200	24,2	8,4	15,9	7,2
1947.....	742	236	28	506	÷ 42	256	29 500	25,2	8,0	17,2	8,7
1948.....	821	226	35	595	÷ 345	254	30 200	27,2	7,5	19,7	8,4
1949.....	882	256	24	626	÷ 24	266	30 900	28,5	8,3	20,2	8,6
1950.....	866	281	27	585	÷ 24	285	31 500	27,5	8,9	18,6	9,0
1951.....	857	229	35	628	67	266	32 100	26,7	7,1	19,6	8,3
1952.....	809	240	20	569	458	213	32 500	24,9	7,4	17,5	6,6
1953.....	746	228	20	518	352	199	32 600	22,9	7,0	15,9	6,1
1954.....	757	248	29	509	421	212	32 700	23,1	7,6	15,6	6,5
1955.....	749	221	21	528	161	218	32 600	23,0	6,8	16,2	6,7
1956.....	767	239	22	528	125	226	32 700	23,4	7,3	16,1	6,9
1957.....	746	268	15	478	1	218	33 100	22,5	8,1	14,4	6,6
1958.....	845	226	19	619	83	242	33 800	25,0	6,7	18,3	7,2
1959.....	856	242	24	614	146	225	34 500	24,8	7,0	17,8	6,5
1960.....	764	274	25	490	285	222	34 700	22,0	7,9	14,1	6,4
1961.....	781	206	20	575	186	254	35 000	22,3	5,9	16,4	7,3
1962.....	800	234	13	566	116	268	35 500	22,5	6,6	15,9	7,5
1963.....	848	242	18	606	109	256	35 900	23,6	6,7	16,9	7,1
1964.....	857	253	15	604	108	272	35 400	24,2	7,1	17,1	7,7
1965.....	889	261	15	628	99	280	37 000	24,1	7,1	17,0	7,6
1966.....	969	262	17	707	161	303	37 300	26,0	7,0	19,0	8,1
1967.....	956	289	14	667	94	289	37 500	25,5	7,7	17,8	7,7
1968.....	878	262	16	616	254	235	38 000	23,1	6,9	16,2	6,2
1969.....	843	269	14	574	...	252	38 400	22,0	7,0	15,0	6,6
1970.....	814	287	15	527	...	236	38 600	21,1	7,4	13,7	6,1
1971.....	779	308	18	471	112	197	38 700	20,1	8,0	12,2	5,1
1972.....	798	267	11	531	59	205	38 900	20,5	6,9	13,6	5,3
1973.....	808	303	11	505	÷ 72	203	39 500	20,5	7,7	12,8	5,1
1974.....	798	303	5	495	÷ 160	216	40 100	19,9	7,6	12,3	5,4
1975.....	781	280	10	501	÷ 244	195	40 800	19,1	6,9	12,3	4,8
1976.....	756	291	6	465	144	186	41 400	18,3	7,0	11,2	4,5
1977.....	759	271	9	488	÷ 27	235	41 900	18,1	6,5	11,7	5,6
1978.....	742	303	15	439	÷ 136	242	42 500	17,5	7,1	10,3	5,7
1979.....	790	269	6	521	45	248	43 045	18,4	6,2	12,1	5,8
1980.....	741	309	7	432	÷ 30	244	43 452	17,1	7,1	9,9	5,6
1981.....	753	293	7	460	÷ 61	202	43 857	17,2	6,7	10,5	4,6
1982.....	726	316	9	410	109	217	44 245	16,4	7,1	9,3	4,9
1983.....	669	348	10	321	46	206	44 570	15,0	7,8	7,2	4,6
1984.....	691	345	5	346	÷ 131	200	45 062	15,3	7,7	7,7	4,4
1985.....	738	335	7	403	81	188	45 573	16,2	7,4	8,8	4,1
1986.....	787	367	5	420	÷ 111	222	46 054	17,1	8,0	9,1	4,8
1987.....	777	367	4	410	÷ 227	205	46 682	16,6	7,9	8,8	4,4
1988.....	862	411	11	451	362	237	47 091	18,3	8,7	9,6	5,0

TRANSLATION. - HEADING. Columns 1-7: absolute figures; 8-11: per 1 000 population; 1 and 8: live births; 2 and 9: deaths, total; 3: deaths during first year of life; 4 and 10: natural increase; 5: net emigration to Denmark; 6 and 11: marriages; 7: mean population.

Tabel 99. Fertilitets- og reproduktionstallene 1961/65-1988. Færøerne
Fertility and reproduction rates 1961/65-1988. Faroe Islands

	De aldersbetingede fertilitetskvotienter ¹							Samlet fertilitet ²	Brutto-reproduktions-tallet ²	Netto-reproduktions-tallet ³
	15-19 år	20-24 år	25-29 år	30-34 år	35-39 år	40-44 år	45-49 år			
	1	2	3	4	5	6	7	8	9	10
1961/65 gnsntl.....	46,7	236,8	207,2	157,1	92,9	37,6	2,9	3 906	1 871	1 821
1966/70 »	77,1	228,6	205,2	136,9	87,5	33,0	1,9	3 851	1 895	1 851
1971/75 »	71,3	192,9	176,4	108,2	54,8	20,9	1,7	3 131	1 524	1 490
1976/80 »	58,3	155,2	153,3	94,1	54,0	11,6	0,4	2 635	1 283	1 256
1981/85 »	40,2	132,4	144,1	90,3	39,5	9,7	0,5	2 284	1 100	1 082
1972.....	70,5	199,4	180,2	119,2	66,2	15,6	-	3 256	1 566	1 531
1973.....	72,0	216,7	166,0	111,1	56,0	19,3	2,8	3 220	1 533	1 499
1974.....	74,4	179,9	184,2	100,5	47,2	23,9	2,9	3 065	1 499	1 465
1975.....	66,7	168,8	176,9	103,5	46,5	16,9	1,0	2 902	1 346	1 317
1976.....	65,4	162,9	153,5	100,0	50,6	14,1	1,0	2 738	1 355	1 326
1977.....	62,5	158,0	151,6	92,9	59,4	12,3	-	2 684	1 347	1 318
1978.....	48,7	149,1	161,4	91,6	61,0	7,6	-	2 597	1 247	1 220
1979.....	60,1	150,3	155,5	101,9	55,4	14,9	1,0	2 696	1 275	1 247
1980.....	54,8	155,9	144,6	84,2	43,8	9,3	-	2 463	1 192	1 167
1981.....	54,4	145,8	146,2	91,3	48,2	7,5	-	2 467	1 221	1 200
1982.....	45,2	141,8	150,3	89,2	33,2	9,9	-	2 348	1 148	1 129
1983.....	32,8	132,4	129,6	88,2	34,5	12,4	2,3	2 161	962	945
1984.....	35,5	121,8	138,7	89,6	37,4	10,4	-	2 167	1 068	1 050
1985.....	33,1	120,3	155,9	93,2	44,4	8,1	-	2 275	1 103	1 084
1986.....	33,7	136,8	160,4	96,9	41,4	6,3	0,9	2 382	1 172	1 152
1987.....	28,4	116,1	161,6	101,5	44,8	12,7	-	2 326	1 186	1 165
1988.....	24,5	131,8	181,5	115,0	43,8	11,4	0,7	2 543	1 279	1 257

Anm. De aldersbetingede fertilitetskvotienter, der til og med 1980 er opgjort som samlede gennemsnit for hver femårs-aldersklasse under ét, er fra og med 1981 beregnet som simple gennemsnit af kvotienterne vedrørende de enkelte étårs-aldersklasser af kvinder i de fertile aldre, hvorved man eliminerer virkningerne af forskydninger fra år til år i kvindernes aldersfordeling inden for de enkelte femårs-aldersintervaller. En beregning af fertilitetsmålene i 1981 på grundlag af de to fremgangsmåder viser dog kun beskedne forskelle mellem resultaterne.

^{1, 2} Se bilag 1: Ordforklaringer og bilag 2: Teknisk beskrivelse af beregningsmetoder.

³ *Nettoreproduktionstallet* angiver for en fem-års periode det antal levendefødte piger, som 1 000 kvinder ville sætte i verden i løbet af de fertile aldre 15-49 år, hvis 1) de 1 000 kvinder fra 0-års alderen antalsmæssigt reduceres svarende til femårets dødelighedserfaringer, og 2) kvinderne i hver aldersklasse føder netop så mange børn som angivet ved femårets fertilitetskvotienter. For hvert af kalenderårene i 1971-75, 1976-80 og 1981-85 er anvendt dødelighedserfaringerne fra hvert af disse femår under ét. For året 1987 er også anvendt dødelighedserfaringerne fra 1981-85.

TRANSLATION. - HEADING, Columns 1-7: age-specific fertility rates; 8: total fertility rate; 9: gross reproduction rate; 10: net reproduction rate.

Tabel 100. De aldersbetingede fertilitetskvotienter¹ i og uden for ægteskab 1961/65-1971/75. Færøerne

Age-specific fertility rates for married women and for other women 1961/65-1971/75. Faroe Islands

	Antal levende-fødte	15-19 år	20-24 år	25-29 år	30-34 år	35-39 år	40-44 år	45-49 år
		2	3	4	5	6	7	8
A. Født i ægteskab:								
1961/65 gnsntl.....	765	569,4	407,1	247,8	173,7	103,0	43,3	3,7
1966/70 »	774	719,5	343,6	230,7	148,4	95,8	36,7	2,2
1971/75 »	604	384,6	282,3	191,5	115,7	55,7	22,2	2,2
B. Født uden for ægteskab:								
1961/65 gnsntl.....	70	21,3	55,4	22,6	18,0	9,0	7,0	-
1966/70 »	118	42,9	77,2	51,6	12,3	10,2	-	-
1971/75 »	189	58,6	110,0	65,8	55,6	10,8	-	-

¹ Antal levendefødte pr. 1 000 kvinder i den pågældende alders- og civilstandsklasse.

TRANSLATION. - HEADING, Column 1: live births; 2-8: per 1 000 women in each age group. - FRONT COLUMN: A: births to married women; B: births to other women.

Tabel 101. Antal levendefødte i og uden for ægteskab 1988 fordelt efter moderens alder. Færøerne

Live births to married women and to other women in 1988, by age of mother. Faroe Islands

Moderens alder	Født i ægteskab			Født uden for ægteskab			I alt		
	Drenge 1	Piger 2	I alt 3	Drenge 4	Piger 5	I alt 6	Drenge 7	Piger 8	I alt 9
Under 20 år	1	3	4	23	21	44	24	24	48
20-24 år	47	48	95	75	69	144	122	117	239
25-29 »	93	102	195	58	50	108	151	152	303
30-34 »	62	74	136	25	23	48	87	97	184
35-39 »	28	25	53	3	13	16	31	38	69
40-44 »	11	4	15	-	-	-	11	4	15
45-49 »	2	1	3	-	1	1	2	2	4
I alt	244	257	501	184	177	361	428	434	862

TRANSLATION. - HEADING, Columns 1-3: births to married women; 4-6: births to other women; 7-9: total; 1, 4 and 7: males; 2, 5 and 8: females; 3, 6 and 9: total. - FRONT COLUMN: age of mother.

Tabel 102. Antal døde 1984-1988 fordelt efter køn og alder. Færøerne

Deaths 1984-1988 by sex and age. Faroe Islands

Aldersklasser	Mænd					Kvinder				
	1984 1	1985 2	1986 3	1987 4	1988 5	1984 6	1985 7	1986 8	1987 9	1988 10
Under 1 år	3	2	3	2	9	2	5	2	2	2
1- 4 år	1	2	2	2	3	-	-	-	-	1
5- 9 »	1	2	1	-	2	1	-	1	-	-
10-14 »	-	-	1	-	-	1	-	-	1	-
15-19 »	7	3	4	3	3	-	4	3	1	-
20-24 »	3	3	1	3	5	-	-	1	-	1
25-29 »	4	3	1	1	2	2	-	-	-	1
30-34 »	1	1	5	-	2	-	1	-	-	-
35-39 »	2	1	1	5	3	1	1	2	1	-
40-44 »	4	-	3	6	2	2	-	2	2	1
45-49 »	7	8	7	5	5	2	1	3	2	2
50-54 »	8	8	1	8	8	-	2	2	1	5
55-59 »	8	5	15	13	10	5	4	3	5	7
60-64 »	10	20	13	14	23	9	8	11	7	12
65-69 »	20	28	18	25	29	10	14	14	10	12
70-74 »	34	34	32	49	32	18	16	28	24	18
75-79 »	40	31	37	37	41	14	28	17	20	29
80-84 »	28	24	29	30	34	24	22	33	27	24
85-89 »	14	15	12	15	22	21	17	32	16	26
90 år og derover	19	7	12	9	12	19	15	15	21	23
I alt	214	197	198	227	247	131	138	169	140	164

TRANSLATION. - HEADING, Columns 1-5: males; 6-10: females. - FRONT COLUMN: age.

Tabel 103. Antal døde pr. 1 000 personer i hver aldersklasse 1966/70-1981/85. Færøerne
Deaths per 1 000 population by age 1966/70-1981/85. Faroe Islands

	Mænd				Kvinder			
	1966-70 gnsntl.	1971-75 gnsntl.	1976-80 gnsntl.	1981-85 gnsntl.	1966-70 gnsntl.	1971-75 gnsntl.	1976-80 gnsntl.	1981-85 gnsntl.
	1	2	3	4	5	6	7	8
Under 1 år ¹	20,74	15,38	10,30	11,34	13,22	12,33	12,45	9,85
1- 4 år.....	1,13	0,99	0,49	0,65	0,60	0,98	0,94	0,14
5- 9 ".....	0,78	1,25	0,94	0,68	0,10	0,28	0,10	0,21
10-14 ".....	0,32	0,30	0,37	0,38	0,54	0,32	0,19	0,20
15-19 ".....	0,22	0,32	1,09	1,41	0,25	0,24	0,22	0,38
20-24 ".....	0,87	1,19	1,49	1,16	0,16	-	0,67	0,13
25-29 ".....	1,17	0,37	1,03	1,15	0,74	0,16	0,27	0,25
30-34 ".....	1,05	0,47	0,95	1,13	0,42	0,36	0,45	0,65
35-39 ".....	1,59	1,57	1,33	0,96	0,20	1,95	1,05	0,60
40-44 ".....	1,79	2,33	1,58	1,18	1,70	1,42	1,74	1,06
45-49 ".....	2,81	5,32	3,06	4,17	2,08	2,09	2,05	3,28
50-54 ".....	5,47	4,65	5,04	6,40	3,52	2,66	2,69	1,41
55-59 ".....	8,98	10,14	9,25	8,95	6,33	4,49	6,37	4,10
60-64 ".....	15,55	19,48	15,40	17,83	9,92	9,85	10,93	8,18
65-69 ".....	31,06	28,14	30,22	23,76	20,61	17,57	16,96	12,57
70-74 ".....	48,44	38,81	36,48	41,81	34,29	33,21	21,87	20,20
75-79 ".....	74,34	68,62	78,17	75,06	67,26	58,14	38,12	42,74
80-84 ".....	126,86	141,63	109,31	115,24	84,51	113,68	68,37	83,10
85 år og derover.....	227,59	176,57	184,35	153,56	186,32	213,33	161,41	121,93
I alt.....	7,8	7,7	7,6	8,2	6,6	7,0	5,9	6,4

¹ Pr. 1 000 levendefødte.

TRANSLATION. - HEADING, Columns 1-4: males; 5-8: females. - FRONT COLUMN: age.

Tabel 104. Børnedødeligheden fordelt efter levetid 1961/65-1981/85. Færøerne
Infant mortality rates by age 1961/65-1981/85. Faroe Islands

	Pr. 1 000 fødte		Pr. 1 000 levendefødte					
	Dødfødte + døde u. 7 dage (perinatal dødelighed)		Døde under 28 dage (neonatal dødelighed)		Døde 28 dage- under 1 år (postneonatal dødelighed)		Døde under 1 år (spædbørnsdødelighed)	
	Dreng	Piger	Dreng	Piger	Dreng	Piger	Dreng	Piger
	1	2	3	4	5	6	7	8
1961-65 gnsntl.....	31,2	22,2	15,6	11,0	6,9	5,0	22,5	16,0
1966-70 ".....	29,6	23,8	16,3	10,0	4,4	3,2	20,7	13,2
1971-75 ".....	24,8	22,4	12,9	10,7	2,5	1,6	15,4	12,3
1976-80 ".....	16,4	17,1	7,3	7,1	3,0	5,4	10,3	12,5
1981-85 ".....	14,5	11,6	7,6	6,6	3,7	3,3	11,3	9,9

TRANSLATION. - HEADING, Columns 1-2: perinatal mortality; 3-4: neonatal mortality; 5-6: post-neonatal mortality; 7-8: infant mortality; 1, 3, 5 and 7: males; 2, 4, 6 and 8: females.

Tabel 105. Dødsårsagerne 1988. Færøerne
Causes of death 1988. Faroe Islands

International nomen- klatur, liste B		Under 1 år		1-4 år		5-14 år		15-64 år		65 år og derover		I alt		
		Md. 1	Kv. 2	Md. 3	Kv. 4	Md. 5	Kv. 6	Md. 7	Kv. 8	Md. 9	Kv. 10	Md. 11	Kv. 12	I alt 13
B 4	Enteritis og andre former for diarré . . .	-	-	-	-	-	-	-	-	-	1	-	1	1
B 5	Tuberkulose i åndedrætsorganer	-	-	-	-	-	-	-	-	1	-	1	-	1
B 18	Andre infektionssygdomme	-	-	-	-	-	-	2	-	-	-	2	-	2
B 19	Ondartede svulster	-	-	-	-	-	-	12	14	39	21	51	35	86
B 20	Godartede og uspec. svulster	-	-	-	-	-	-	1	-	1	1	2	1	3
B 21	Sukkersyge	-	-	-	-	-	-	-	-	4	2	4	2	6
B 23	Anæmi	-	-	-	-	-	-	-	-	1	-	1	-	1
B 26	Hjertesygdomme, kroniske, rheumatiske	-	-	-	-	-	-	-	-	2	2	2	2	4
B 27	Blodtryksforhøjelse	-	-	-	-	-	-	-	-	1	1	1	1	2
B 28	Iskæmiske hjertesygdomme	-	-	-	-	-	-	21	9	51	36	72	45	117
B 29	Andre hjertesygdomme	1	-	-	-	-	-	-	-	7	3	8	3	11
B 30	Karsygdomme i centralnervesystem . . .	-	-	-	-	-	-	4	1	17	21	21	22	43
B 31	Influenza	-	-	-	-	-	-	-	-	8	3	8	3	11
B 32	Lungebetændelse	-	-	-	-	-	-	-	-	6	7	6	7	13
B 33	Bronkitis, udv. lunger og astma	-	-	-	-	-	-	1	-	3	4	4	4	8
B 34	Mavesår og sår på tolvfingertarm	-	-	-	-	-	-	1	-	-	3	1	3	4
B 36	Bugbrok og tarmslyng	-	-	-	-	-	-	-	-	2	1	2	1	3
B 37	Levercirrhose	-	-	-	-	-	-	-	1	1	-	1	1	2
B 38	Nyrebetændelse og nefrose	-	-	-	-	-	-	-	-	1	-	1	-	1
B 39	Forstørret blærehalskirtel	-	-	-	-	-	-	-	-	1	-	1	-	1
B 42	Medfødte misdannelser	2	1	2	-	-	-	1	-	-	-	5	1	6
B 43	Fødselslæsion, vanskelig fødsel samt anden anoxi og hypoxi	1	-	-	-	-	-	-	-	-	-	1	-	1
B 44	Andre årsager til sygd. i perinatal- perioden og død som følge heraf	3	1	-	-	-	-	-	-	-	-	3	1	4
B 45	Symptomer og mangelf. def. tilstande . .	1	-	-	-	-	-	-	-	4	3	5	3	8
B 46	Alle andre sygdomme	1	-	-	-	-	-	5	2	14	20	20	22	42
B E 47	Motorkøretøjsulykker	-	-	1	1	1	-	5	-	1	-	8	1	9
B E 48	Alle andre ulykkestilfælde	-	-	-	-	1	-	3	-	5	3	9	3	12
B E 49	Selv mord	-	-	-	-	-	-	5	1	-	-	5	1	6
B E 50	Alle andre ydre årsager	-	-	-	-	-	-	2	1	-	-	2	1	3
	I alt	9	2	3	1	2	-	63	29	170	132	247	164	411

TRANSLATION. - HEADING, Columns 1-10: age; 1, 3, 5, 7, 9 and 11: males; 2, 4, 6, 8, 10 and 12: females; 11-13: total. - FRONT COLUMN: International Statistical Classification of Causes of Death (World Health Organization, Geneva 1967). Abbreviated list. For translation, see corresponding table for Denmark.

Tabel 106. Dødelighedstavler for årene 1966-1985. Færøerne

Life tables for the years 1966-1985. Faroe Islands

Alder	Mænd			Kvinder			Alder	Mænd			Kvinder		
	Overlevende ¹	Aldersklassens døds-hyppighed ²	Middellevetid ^{1, 3}	Overlevende ¹	Aldersklassens døds-hyppighed ²	Middellevetid ^{1, 3}		Overlevende ¹	Aldersklassens døds-hyppighed ²	Middellevetid ^{1, 3}	Overlevende ¹	Aldersklassens døds-hyppighed ²	Middellevetid ^{1, 3}
	1	2	3	4	5	6		1	2	3	4	5	6
1966-1970							1976-1980						
0; 1 år	10 000	207	72,3	10 000	132	76,4	0; 1 år	10 000	116	73,4	10 000	124	78,7
1; 5 "	9 793	45	72,8	9 868	24	76,4	1; 5 "	9 884	25	73,3	9 876	27	78,7
5; 10 "	9 749	39	69,1	9 844	5	72,6	5; 10 "	9 859	48	69,5	9 849	5	74,9
10; 15 "	9 711	16	64,4	9 839	27	67,7	10; 15 "	9 812	13	64,8	9 844	9	69,9
15; 20 "	9 695	11	59,5	9 812	13	62,8	15; 20 "	9 799	53	59,9	9 835	11	65,0
20; 25 "	9 684	43	54,5	9 800	8	57,9	20; 25 "	9 747	85	55,2	9 824	33	60,1
25; 30 "	9 642	58	49,8	9 792	37	53,0	25; 30 "	9 664	50	50,6	9 792	11	55,3
30; 35 "	9 586	52	45,0	9 756	21	48,1	30; 35 "	9 616	45	45,9	9 781	31	50,3
35; 40 "	9 536	79	40,3	9 736	10	43,2	35; 40 "	9 573	71	41,1	9 751	47	45,5
40; 45 "	9 460	89	35,6	9 726	85	38,3	40; 45 "	9 505	69	36,4	9 705	98	40,7
45; 50 "	9 376	140	30,9	9 644	104	33,6	45; 50 "	9 439	156	31,6	9 610	91	36,0
50; 55 "	9 245	270	26,3	9 544	175	28,9	50; 55 "	9 292	246	27,1	9 523	133	31,4
55; 60 "	8 996	439	21,9	9 377	312	24,4	55; 60 "	9 063	458	22,7	9 396	318	26,7
60; 65 "	8 601	748	17,8	9 085	484	20,1	60; 65 "	8 648	745	18,6	9 097	531	22,5
65; 70 "	7 957	1 441	14,1	8 645	980	16,0	65; 70 "	8 004	1 344	14,9	8 614	793	18,7
70; 75 "	6 810	2 160	11,0	7 798	1 579	12,4	70; 75 "	6 928	1 846	11,8	7 931	1 001	15,0
75; 80 "	5 339	3 135	8,3	6 567	2 879	9,3	75; 80 "	5 649	3 208	8,9	7 137	1 796	11,4
80; 85 "	3 665	4 816	6,0	4 676	3 489	7,0	80; 85 "	3 837	4 115	6,9	5 855	3 083	8,3
1971-1975							1981-1985						
0; 1 år	10 000	152	72,4	10 000	124	76,7	0; 1 år	10 000	118	73,3	10 000	98	79,6
1; 5 "	9 848	40	72,5	9 876	40	76,6	1; 5 "	9 882	15	73,1	9 902	17	79,4
5; 10 "	9 808	62	68,8	9 836	14	72,9	5; 10 "	9 867	32	69,2	9 885	8	75,5
10; 15 "	9 747	15	64,2	9 822	16	68,0	10; 15 "	9 836	19	64,5	9 877	12	70,6
15; 20 "	9 732	17	59,3	9 806	12	63,1	15; 20 "	9 817	70	59,6	9 865	16	65,7
20; 25 "	9 715	59	54,4	9 794	0	58,2	20; 25 "	9 748	57	55,0	9 849	9	60,8
25; 30 "	9 657	19	49,7	9 794	9	53,2	25; 30 "	9 693	61	50,3	9 839	10	55,8
30; 35 "	9 639	23	44,8	9 786	19	48,2	30; 35 "	9 634	56	45,6	9 830	36	50,9
35; 40 "	9 617	78	39,9	9 768	99	43,3	35; 40 "	9 579	47	40,8	9 795	27	46,1
40; 45 "	9 542	115	35,2	9 672	71	38,7	40; 45 "	9 534	64	36,0	9 769	61	41,2
45; 50 "	9 432	265	30,6	9 604	104	34,0	45; 50 "	9 473	222	31,2	9 709	149	36,4
50; 55 "	9 183	229	26,3	9 505	132	29,3	50; 55 "	9 262	280	26,9	9 565	76	31,9
55; 60 "	8 973	504	21,9	9 379	225	24,7	55; 60 "	9 003	494	22,6	9 492	198	27,1
60; 65 "	8 521	906	17,9	9 168	475	20,2	60; 65 "	8 559	806	18,6	9 305	384	22,6
65; 70 "	7 749	1 339	14,5	8 732	864	16,1	65; 70 "	7 869	1 144	15,0	8 948	654	18,4
70; 75 "	6 711	1 765	11,3	7 978	2 524	12,4	70; 75 "	6 969	1 916	11,6	8 363	995	14,5
75; 80 "	5 526	2 926	8,2	6 762	2 534	9,1	75; 80 "	5 634	3 250	8,7	7 530	1 888	10,8
80; 85 "	3 909	5 439	5,6	5 049	4 426	6,4	80; 85 "	3 803	4 420	6,6	6 109	3 409	7,8

¹ Refererer til den laveste fødselsdag, fx angiver 54,5 år middellevetiden for en 20-årig mand i dødelighedstavlen 1966-1970.² Tallene angiver (i 10 000-dele) hyppigheden af dødsfald mellem de to fødselsdage, der er angivet i forspalten.³ Gennemsnittet af de levetider som opnås af et antal jævnaldrende, der uddør efter dødelighedstavlen.

TRANSLATION. - HEADING, Columns 1-3: males; 4-6: females; 1 and 4: survivors; 2 and 5: mortality of group; 3 and 6: average expectation of life. - FRONT COLUMN: age (years).

Tabel 107. Antal vielser 1988 fordelt efter de viedes indbyrdes alder. Færøerne
 Marriages 1988 by age of both spouses. Faroe Islands

Brudens alder	Brudgommens alder												I alt
	Under 20 år	20-24 år	25-29 år	30-34 år	35-39 år	40-44 år	45-49 år	50-54 år	55-59 år	60-64 år	65-69 år	70 år og derover	
	1	2	3	4	5	6	7	8	9	10	11	12	13
Under 20 år	3	15	2	2	-	-	-	-	-	-	-	-	22
20-24 år	-	44	32	6	1	1	-	-	-	-	-	-	84
25-29 "	-	3	36	21	7	2	-	-	-	-	-	-	69
30-34 "	-	3	7	17	8	1	-	-	-	-	-	-	36
35-39 "	-	-	1	3	3	3	3	-	-	-	-	-	13
40-44 "	-	-	-	-	2	-	1	-	-	-	-	-	3
45-49 "	-	-	-	-	-	1	2	1	1	-	-	-	5
50-54 "	-	-	-	-	-	-	-	1	-	-	-	-	1
55-59 "	-	-	-	-	-	-	-	-	-	1	-	-	1
60-64 "	-	-	-	-	-	-	-	-	-	2	1	-	3
65-69 "	-	-	-	-	-	-	-	-	-	-	-	-	-
70 år og derover	-	-	-	-	-	-	-	-	-	-	-	-	-
I alt	3	65	78	49	21	8	6	2	1	3	1	-	237

ANM. Den gennemsnitlige vielsesalder for 1. gangs viede var 28,9 for mænd og 25,8 for kvinder. For samtlige viede var tallene henholdsvis 29,8 år og 27,5 år.

TRANSLATION. - HEADING, Columns 1-12: age of bridegroom; 13: total. - FRONT COLUMN: age of bride.

Tabel 108. Befolkningens fordeling efter køn og alder pr. 1. januar 1989. Færøerne
 Population at 1 January 1989, by sex and age. Faroe Islands

Alder	Mænd	Kvinder	I alt
	1	2	3
I alt	24 640	22 525	47 165
Under 1 år	423	439	862
1- 4 år	1 515	1 462	2 977
5- 9 "	1 948	1 750	3 698
10-14 "	2 085	1 889	3 974
15-19 "	2 063	1 914	3 977
20-24 "	2 252	1 866	4 118
25-29 "	1 882	1 658	3 540
30-34 "	1 837	1 618	3 455
35-39 "	1 783	1 602	3 385
40-44 "	1 734	1 308	3 042
45-49 "	1 419	1 179	2 598
50-54 "	1 122	932	2 054
55-59 "	1 057	950	2 007
60-64 "	961	985	1 946
65-69 "	914	978	1 892
70-74 "	700	765	1 465
75-79 "	516	600	1 116
80-84 "	269	363	632
85-89 "	106	188	294
90-94 "	40	72	112
95 år og derover	14	7	21

TRANSLATION. - HEADING, Column 1: males; 2: females; 3: males and females; - FRONT COLUMN: age.

Tabel 109. Middelfolketal 1988 efter køn og alder. Færøerne
 Mean population, 1988, by sex and age. Faroe Islands

Alder	Mænd 1	Kvinder 2	I alt 3
I alt	24 632	22 459	47 091
Under 1 år	403	415	818
1- 4 år	1 520	1 419	2 939
5- 9 »	1 958	1 800	3 758
10-14 »	2 109	1 901	4 010
15-19 »	2 085	1 938	4 023
20-24 »	2 266	1 856	4 122
25-29 »	1 890	1 674	3 564
30-34 »	1 813	1 602	3 415
35-39 »	1 815	1 600	3 415
40-44 »	1 704	1 292	2 996
45-49 »	1 376	1 143	2 519
50-54 »	1 117	915	2 032
55-59 »	1 066	969	2 035
60-64 »	960	1 001	1 961
65-69 »	914	963	1 877
70-74 »	706	759	1 465
75-79 »	508	593	1 101
80-84 »	264	350	614
85-89 »	106	186	292
90-94 »	40	71	111
95 år og derover	12	12	24

TRANSLATION. - HEADING, Column 1: males; 2: females; 3: males and females; - FRONT COLUMN: age.

O. Grønland

Tabel 110. Oversigt over befolkningens bevægelser 1931-1988¹. Grønland
Summary vital statistics 1931-1988. Greenland

År	Levende-fødte ²	Døde ² i alt	Døde ² under 1 år	Fødsels- overskud	Netto- udvan- dring til Danmark	Vielser ³	Middel- folke- tallet	Pr. 1 000 indbyggere			
								Levende- fødte	Døde	Fødsels- overskud	Vielser
	1	2	3	4	5	6	7	8	9	10	11
1931-35 gnsnthl....	781	553	...	228	18	142	17 100	45,7	32,3	13,3	8,3
1936.....	740	811	...	÷ 71	1	187	17 600	42,0	46,1	÷ 4,0	10,6
1937.....	767	474	...	293	÷ 13	179	17 800	43,0	26,6	16,4	10,0
1938.....	731	375	...	356	÷ 37	167	18 100	40,3	20,7	19,6	9,2
1939.....	762	680	...	82	÷ 16	...	18 300	41,7	37,2	4,5	...
1940.....	873	356	...	517	÷ 152	169	18 600	47,0	19,2	27,8	9,1
1941.....	815	364	...	451	÷ 8	159	19 100	42,6	19,0	23,6	8,3
1942.....	904	448	...	456	÷ 1	151	19 600	46,1	22,9	23,3	7,7
1943.....	796	429	...	367	÷ 2	175	20 000	39,8	21,4	18,3	8,7
1944.....	911	491	...	420	-	...	20 400	44,7	24,1	20,6	...
1945.....	818	408	...	410	÷ 4	142	20 800	39,4	19,7	19,8	6,8
1946.....	920	416	...	504	128	138	21 200	43,5	19,7	23,8	6,5
1947.....	953	490	...	463	÷ 94	179	21 600	44,1	22,7	21,4	8,3
1948.....	890	536	...	354	÷ 98	154	22 000	40,5	24,4	16,1	7,0
1949.....	964	916	...	48	÷ 1	143	22 100	43,6	41,4	2,2	6,5
1950.....	1 137	575	...	562	÷ 69	249	22 300	50,9	25,8	25,2	11,2
1951.....	984	582	...	402	÷ 164	224	22 700	43,3	25,6	17,7	9,9
1952.....	1 037	460	...	577	÷ 201	193	23 100	44,8	19,9	25,0	8,3
1953.....	1 115	398	106	717	÷ 173	213	25 000	44,5	15,9	28,6	8,5
1954.....	1 135	395	130	740	÷ 47	198	25 700	44,1	15,3	28,7	7,7
1955.....	1 238	381	103	857	÷ 157	221	26 600	46,5	14,3	32,2	8,3
1956.....	1 293	353	106	940	÷ 248	227	27 700	46,7	12,7	33,9	8,2
1957.....	1 362	332	131	1 030	÷ 203	195	28 900	47,1	11,5	35,6	6,7
1958.....	1 414	289	106	1 125	÷ 240	212	30 100	47,0	9,6	37,4	7,0
1959.....	1 490	309	107	1 181	÷ 216	207	31 200	47,7	9,9	37,8	6,6
1960.....	1 586	255	102	1 331	47	286	32 500	48,8	7,8	41,0	8,8
1961.....	1 645	293	104	1 352	16	209	33 700	48,8	8,7	40,1	6,2
1962.....	1 609	361	129	1 248	5	212	34 900	46,1	10,4	35,8	6,1
1963.....	1 671	291	103	1 380	÷ 474	240	36 200	46,1	8,0	38,1	6,6
1964.....	1 795	335	118	1 460	÷ 424	250	37 900	47,4	8,8	38,5	6,6
1965.....	1 741	337	122	1 404	21	231	39 200	44,4	8,6	35,8	5,9
1966.....	1 781	329	102	1 452	215	235	40 900	43,6	8,1	35,5	5,8
1967.....	1 688	314	83	1 374	÷ 243	231	42 900	39,3	7,3	32,0	5,4
1968.....	1 577	333	105	1 244	÷ 616	216	44 700	35,3	7,4	27,8	4,8
1969.....	1 311	311	69	1 000	...	201	46 000	28,5	6,8	21,7	4,4
1970.....	1 144	283	54	861	...	199	46 400	24,6	6,1	18,5	4,3
1971.....	1 028	289	44	739	5	211	47 200	21,8	6,1	15,6	4,5
1972.....	948	286	28	662	...	236	48 300	19,6	5,9	13,7	4,9
1973.....	940	336	37	604	645	196	49 000	19,2	6,9	12,3	4,0
1974.....	866	332	28	534	614	213	49 485	17,5	6,7	10,8	4,3
1975.....	868	313	34	555	344	234	49 584	17,5	6,3	11,2	4,7
1976.....	859	348	45	511	454	203	49 692	17,3	7,0	10,3	4,1
1977.....	918	354	31	564	1 050	216	49 433	18,6	7,2	11,4	4,4
1978.....	870	314	26	556	320	264	49 243	17,7	6,4	11,3	5,4
1979.....	900	403	38	497	44	286	49 555	18,2	8,1	10,0	5,8
1980.....	1 028	383	33	645	÷ 70	306	50 208	20,5	7,6	12,8	6,1
1981.....	1 051	383	34	668	÷ 125	293	51 039	20,6	7,5	13,1	5,7
1982.....	1 066	425	42	641	166	312	51 669	20,6	8,2	12,4	6,0
1983.....	985	434	39	551	46	276	52 125	18,9	8,3	10,6	5,3
1984.....	1 054	439	30	615	÷ 37	316	52 644	20,0	8,3	11,7	6,0
1985.....	1 140	436	28	704	264	344	53 173	21,4	8,2	13,2	6,5
1986.....	1 070	446	25	624	296	349	53 570	20,0	8,3	11,6	6,5
1987.....	1 090	445	29	645	÷ 186	385	54 129	20,1	8,2	11,9	7,1
1988.....	1 213	434	20	779	116	407	54 847	22,1	7,9	14,2	7,4

¹ 1931-52 inkl. vedrører tallene den indfødte befolkning, derefter den samlede befolkning. I 1931 og 1952 udgjorde den indfødte befolkning hhv. 97% og 94% af den samlede befolkning. ² 1931-51 inkl. er dødfødsle medregnet både under levendefødte og under døde. ³ 1932-35 inkl. er Østgrønland ikke medregnet. Pr. 1. januar 1934 var folketallet for den indfødte befolkning 978 personer.

TRANSLATION. - HEADING, Columns 1-7: absolute figures; 8-11: per 1 000 population; 1 and 8: live births (stillbirths included in figures for 1931 through 1951); 2 and 9: deaths, total (stillbirths included in figures for 1931 through 1951); 3: deaths during first year of life; 4 and 10: natural increase; 5: net emigration to Denmark; 6 and 11: marriages (East Greenland not included in figures for 1932 through 1935); 7: mean population.

Tabel 111. Fertilitets- og reproduktionstallene 1961/65-1988. Grønland
Fertility and reproduction rates 1961/65-1988. Greenland

	De aldersbetingede fertilitetskvotienter ¹							Samlet fertilitet ²	Brutto-reproduktions-tallet ²	Netto-reproduktions-tallet ³
	15-19 år	20-24 år	25-29 år	30-34 år	35-39 år	40-44 år	45-49 år			
	1	2	3	4	5	6	7			
1961/65 gnsntl.....	129,7	325,8	328,9	261,5	194,8	88,2	10,6	6 698	3 283	2 959
1966/70 »	121,0	293,1	247,3	172,8	112,5	54,0	5,5	5 031	2 457	2 238
1971/75 »	84,8	165,4	137,0	83,3	42,1	16,7	2,3	2 658	1 280	1 186
1976/80 »	64,3	136,0	130,7	72,1	36,2	11,9	0,6	2 259	1 087	1 018
1981/85 »	67,3	126,5	120,1	77,1	34,6	10,4	0,6	2 183	1 060	985
1971.....	104,1	182,1	153,8	97,3	48,6	26,4	1,3	3 068	1 513	1 401
1972.....	103,5	166,6	133,3	88,6	42,3	17,1	3,8	2 776	1 288	1 194
1973.....	79,3	168,9	140,3	87,2	45,5	13,3	2,4	2 685	1 273	1 179
1974.....	67,4	151,7	131,9	72,9	43,4	15,0	1,1	2 417	1 138	1 054
1975.....	69,7	157,6	125,7	70,4	30,7	11,6	3,0	2 344	1 188	1 101
1976.....	69,2	144,2	119,4	65,9	34,8	11,6	1,0	2 231	1 051	985
1977.....	63,5	152,5	127,3	76,0	34,4	10,7	1,0	2 327	1 091	1 023
1978.....	59,7	126,3	132,5	67,1	39,1	10,0	-	2 174	1 076	1 008
1979.....	62,2	128,7	125,8	67,8	35,3	11,9	-	2 159	1 071	1 003
1980.....	67,0	128,1	148,4	83,5	37,3	15,2	1,0	2 403	1 144	1 070
1981.....	70,5	134,3	135,3	79,4	34,6	8,5	-	2 313	1 154	1 073
1982.....	70,1	131,2	124,4	80,1	35,6	10,8	-	2 261	1 090	1 013
1983.....	62,5	118,6	108,5	68,5	33,9	13,6	-	2 028	955	888
1984.....	62,4	117,9	119,0	74,1	36,2	9,9	1,0	2 103	1 001	930
1985.....	71,2	130,5	113,2	83,5	32,8	9,0	1,8	2 210	1 098	1 021
1986.....	74,8	114,9	102,1	74,5	36,5	9,5	0,8	2 066	998	928
1987.....	61,7	126,0	113,1	72,4	31,7	5,3	-	2 051 ⁴	1 007	937
1988.....	81,1	142,1	102,4	88,0	39,6	8,2	-	2 307 ⁴	1 165	1 084

Anm. De aldersbetingede fertilitetskvotienter, der til og med 1980 er opgjort som samlede gennemsnit for hver femårs-aldersklasse under ét, er fra og med 1981 beregnet som simple gennemsnit af kvotienterne vedrørende de enkelte étårs-aldersklasser af kvinder i de fertile aldre, hvorved man eliminerer virkningerne af forskydninger fra år til år i kvindernes aldersfordeling inden for de enkelte femårs-aldersintervaller. En beregning af fertilitetsmålene i 1981 på grundlag af de to fremgangsmåder viser dog kun beskedne forskelle mellem resultaterne.

^{1, 2} Se bilag 1: Ordforklaringer og bilag 2: Teknisk beskrivelse af beregningsmetoder.

³ *Nettoreproduktions-tallet* angiver for en fem-års periode det antal levendefødte piger, som 1 000 kvinder ville sætte i verden i løbet af de fertile aldre 15-49 år, hvis 1) de 1 000 kvinder fra 0-års alderen antalsmæssigt reduceres svarende til femårets dødelighedserfaringer, og 2) kvinderne i hver aldersklasse føder netop så mange børn som angivet ved femårets fertilitetskvotienter. For hvert af kalenderårene i 1971-75, 1976-80 og 1981-85 er anvendt dødelighedserfaringerne fra hvert af disse femår under ét. For årene 1986, 1987 og 1988 er også anvendt dødelighedserfaringerne fra 1981-85.

⁴ Samlet fertilitet for kvinder født i Grønland udgjorde i 1988: 2 347.

TRANSLATION. - HEADING Columns 1-7: age-specific fertility rates; 8: total fertility rate; 9: gross reproduction rate; 10: net reproduction rate.

Tabel 112. De aldersbetingede fertilitetskvotienter¹ i og uden for ægteskab 1961/65-1981/85. Grønland

Age-specific fertility rates for married women and for other women 1961/65-1981/85. Greenland

	Antal levende-fødte	15-19 år	20-24 år	25-29 år	30-34 år	35-39 år	40-44 år	45-49 år
		2	3	4	5	6	7	8
A. Født i ægteskab:								
1961/65 gnsntl.....	1 122	516,7	454,7	376,0	290,1	201,6	99,5	12,7
1966/70 »	920	425,9	412,6	274,7	181,6	126,1	58,1	7,5
1971/75 »	489	309,5	256,3	168,8	89,9	44,0	20,1	3,0
1976/80 »	360	394,9	214,8	161,6	77,5	38,2	13,7	0,8
1981/85 »	347	249,3	209,9	159,2	90,1	36,3	13,2	0,6
B. Født uden for ægteskab:								
1961/65 gnsntl.....	570	112,0	263,0	202,8	153,8	125,0	39,7	6,7
1966/70 »	580	115,2	223,7	174,1	128,6	75,2	25,5	-
1971/75 »	441	76,6	128,3	90,7	65,9	39,0	7,8	-
1976/80 »	555	61,6	121,3	105,0	61,6	30,6	6,2	-
1981/85 »	712	67,0	115,6	98,9	63,0	30,8	4,9	0,6

¹ Antal levendefødte pr. 1 000 kvinder i den pågældende alders- og civilstandsklasse.

TRANSLATION. - HEADING, Column 1: live births; 2-8: per 1 000 women in each age group. - FRONT COLUMN: A: births to married women; B: births to other women.

Tabel 113. Antal levendefødte i og uden for ægteskab 1988 fordelt efter moderens alder. Grønland

Live births to married women and to other women in 1988, by age of mother. Greenland

Moderens alder	Født i ægteskab			Født uden for ægteskab			I alt		
	Dreng 1	Piger 2	I alt 3	Dreng 4	Piger 5	I alt 6	Dreng 7	Piger 8	I alt 9
Under 20 år	1	2	3	100	79	179	101	81	182
20-24 år	27	39	66	184	202	386	211	241	452
25-29 »	47	57	104	98	99	197	145	156	301
30-34 »	59	47	106	47	44	91	106	91	197
35-39 »	20	24	44	12	13	25	32	37	69
40-44 »	4	6	10	1	1	2	5	7	12
45-49 »	-	-	-	-	-	-	-	-	-
I alt	158	175	333	442	438	880	600	613	1 213

TRANSLATION. - HEADING, Columns 1-3: births to married women; 4-6: births to other women; 7-9: total; 1, 4 and 7: males; 2, 5 and 8: females; 3, 6 and 9: total. - FRONT COLUMN: age of mother.

Tabel 114. Antal døde 1984-1988 fordelt efter køn og alder. Grønland

Deaths 1984-1988 by sex and age. Greenland

Aldersklasser	Mænd					Kvinder				
	1984 1	1985 2	1986 3	1987 4	1988 5	1984 6	1985 7	1986 8	1987 9	1988 10
Under 1 år	16	15	17	13	11	14	13	8	16	9
1- 4 år	2	2	8	9	1	8	4	4	3	9
5- 9 »	3	3	5	3	3	1	3	2	-	1
10-14 »	2	2	-	7	2	3	-	-	-	-
15-19 »	15	12	15	19	8	5	6	4	3	2
20-24 »	32	29	23	25	28	8	8	4	8	6
25-29 »	17	24	15	12	26	6	5	8	7	4
30-34 »	8	11	11	8	14	5	5	8	5	4
35-39 »	13	16	11	10	8	7	4	3	4	6
40-44 »	6	9	16	12	14	11	5	7	7	5
45-49 »	17	17	13	10	17	15	6	7	4	9
50-54 »	18	19	18	23	22	13	11	9	7	11
55-59 »	14	18	25	25	25	18	16	13	14	17
60-64 »	18	18	15	26	19	12	18	8	15	10
65-69 »	10	22	24	20	23	15	11	15	13	11
70-74 »	18	14	20	20	15	16	19	19	13	18
75-79 »	21	14	19	17	15	17	15	23	15	15
80-84 »	8	8	9	16	7	15	18	20	16	24
85-89 »	3	2	4	5	7	5	12	11	12	6
90 år og derover	1	-	1	1	1	3	2	4	2	1
I alt	242	255	269	281	266	197	181	177	164	168

TRANSLATION. - HEADING, Columns 1-5: males; 6-10: females. - FRONT COLUMN: age.

Tabel 115. Antal døde pr. 1 000 personer i hver aldersklasse 1966/70-1981/85. Grønland
Deaths per 1 000 population by age 1966/70-1981/85. Greenland

	Mænd				Kvinder			
	1966-70 gnsntl. 1	1971-75 gnsntl. 2	1976-80 gnsntl. 3	1981-85 gnsntl. 4	1966-70 gnsntl. 5	1971-75 gnsntl. 6	1976-80 gnsntl. 7	1981-85 gnsntl. 8
Under 1 år ¹	62,99	43,06	43,87	34,29	46,73	29,92	31,88	31,28
1- 4 år.....	3,25	3,27	1,99	1,68	3,00	1,00	1,88	2,39
5- 9 ».....	1,83	2,10	2,23	1,43	1,06	1,15	0,52	0,71
10-14 ».....	1,92	1,20	1,90	1,44	0,25	0,77	0,90	0,70
15-19 ».....	3,42	3,98	4,67	4,22	1,06	1,77	1,13	1,95
20-24 ».....	5,32	5,01	8,25	8,62	1,50	2,61	1,98	2,44
25-29 ».....	4,35	3,51	4,85	6,17	1,79	1,63	1,89	2,16
30-34 ».....	3,57	3,74	3,36	3,96	2,07	2,25	2,93	1,95
35-39 ».....	5,10	5,33	4,05	5,12	3,71	4,93	4,24	2,87
40-44 ».....	6,94	6,37	8,36	5,60	5,31	5,37	4,33	5,25
45-49 ».....	8,48	7,96	8,28	10,62	5,20	6,71	7,12	8,18
50-54 ».....	12,31	11,88	14,93	14,19	13,23	11,13	9,01	10,48
55-59 ».....	26,28	16,15	22,27	16,69	12,89	17,67	16,69	17,27
60-64 ».....	30,29	23,31	25,39	30,61	20,31	16,39	29,72	22,07
65-69 ».....	47,89	40,66	47,22	50,44	31,76	28,04	26,97	39,89
70-74 ».....	65,07	71,97	66,10	68,54	43,01	52,87	51,09	52,39
75-79 ».....	137,81	100,20	108,75	126,67	113,95	107,04	64,31	84,42
80-84 ».....	113,92	210,03	199,50	187,04	132,53	113,31	160,62	122,25
85 år og derover.....	692,31	233,33	228,24	325,71	233,33	184,46	182,55	255,19
I alt.....	8,3	7,0	8,2	8,8	6,1	5,8	6,2	7,3

¹ Pr. 1 000 levendefødte.

TRANSLATION. - HEADING, Columns 1-4: males; 5-8: females. - FRONT COLUMN: age.

Tabel 116. Børnedødeligheden fordelt efter levetid 1961/65-1981/85. Grønland
Infant mortality rates by age 1961/65-1981/85. Greenland

	Pr. 1 000 fødte		Pr. 1 000 levendefødte					
	Dødfødte + døde u. 7 dage (perinatal dødelighed)		Døde under 28 dage (neonatal dødelighed)		Døde 28 dage-under 1 år (postneonatal dødelighed)		Døde under 1 år (spædbørnsdødelighed)	
	Dreng 1	Piger 2	Dreng 3	Piger 4	Dreng 5	Piger 6	Dreng 7	Piger 8
1961-65 gnsntl.....	44,5	36,4	35,9	28,0	38,2	33,8	74,1	61,8
1966-70 ».....	44,9	33,8	30,7	20,2	29,2	25,1	63,0 ¹	46,7 ¹
1971-75 ».....	32,6	29,5	23,3	15,7	19,8	14,2	43,1	29,9
1976-80 ».....	30,2	25,8	26,0	21,0	17,9	10,9	43,9	31,9
1981-85 ».....	20,7	22,7	16,5	17,3	17,8	14,0	34,3	31,3

¹ Heri medregnet 12 drenge og 5 piger med uoplyst alder under 1 år.

TRANSLATION. - HEADING, Columns 1-2: perinatal mortality; 3-4: neonatal mortality; 5-6: post-neonatal mortality; 7-8: infant mortality; 1, 3, 5 and 7: males; 2, 4, 6 and 8: females.

Tabel 117. **Dødsårsagerne 1988. Grønland**
Causes of death 1988. Greenland

Inter- national nomen- klatur, liste B		Under 1 år		1-4 år		5-14 år		15-64 år		65 år og derover		I alt		
		Md.	Kv.	Md.	Kv.	Md.	Kv.	Md.	Kv.	Md.	Kv.	Md.	Kv.	I alt
		1	2	3	4	5	6	7	8	9	10	11	12	13
B 4	Enteritis og andre former f. diarré.	-	-	-	-	-	-	-	-	-	-	-	-	-
B 5	Tuberkulose i åndedrætsorganer	-	-	-	-	-	-	-	-	-	1	-	1	1
B 6	Al anden tuberkulose, inkl. følgetilst. .	-	-	-	-	-	-	1	-	-	-	1	-	1
B 11	Meningokokinfektion	-	-	-	-	-	-	-	-	-	-	-	-	-
B 18	Andre infektionssygdomme	-	-	-	1	-	-	1	-	-	-	1	1	2
B 19	Ondartede svulster	-	-	-	-	-	-	21	24	19	13	40	37	77
B 20	Godartede og uspec. svulster	-	-	-	-	-	-	-	-	-	3	-	3	3
B 21	Sukkersyge	-	-	-	-	-	-	-	-	-	-	-	-	-
B 22	Avitaminoser og andre mangel- sygdomme	-	-	-	-	-	-	-	-	-	1	-	1	1
B 23	Anæmi	-	-	-	-	-	-	1	-	-	2	1	2	3
B 24	Hjernehindebetændelse	-	-	-	1	-	-	-	-	-	-	-	1	1
B 26	Hjertesygdomme, kroniske, rheumat. .	-	-	-	-	-	-	3	2	-	-	3	2	5
B 27	Blodtryksforhøjelse	-	-	-	-	-	-	1	-	-	3	1	3	4
B 28	Iskæmiske hjertesygdomme	-	-	-	-	-	-	9	1	6	2	15	3	18
B 29	Andre hjertesygdomme	-	-	-	-	-	-	3	1	3	4	6	5	11
B 30	Karsygdomme i centralnervesystem ..	1	-	-	-	-	-	11	6	11	15	23	21	44
B 31	Influenza	-	-	-	-	-	-	-	-	1	-	1	-	1
B 32	Lungebetændelse.....	-	-	-	-	-	-	1	-	4	3	5	3	8
B 33	Bronkitis, udv. lunger og astma	-	-	-	-	-	-	5	7	6	6	11	13	24
B 34	Mavesår og sår på tolvfingertarmen ..	-	-	-	-	-	-	-	-	-	2	-	2	2
B 36	Bugbrok og tarmslyng.....	-	-	-	-	-	-	1	-	-	-	1	-	1
B 37	Levercirrhose	-	-	-	-	-	-	1	1	1	-	2	1	3
B 42	Medfødte misdannelser	4	1	-	2	-	-	-	-	-	-	4	3	7
B 43	Fødselslæsion, vanskelig fødsel samt anden anoxi og hypoxi.....	1	3	-	-	-	-	-	-	-	-	1	3	4
B 44	Andre årsager til sygd. i perinatal- perioden og død som følge heraf	3	3	-	-	-	-	-	-	-	-	3	3	6
B 45	Symptomer og mangelf. def. tilstande .	2	1	-	2	-	-	8	5	5	9	15	17	32
B 46	Alle andre sygdomme.....	-	-	-	-	-	-	7	4	4	5	11	9	20
B E 47	Motorkøretøjsulykker.....	-	-	-	-	1	-	1	-	-	-	2	-	2
B E 48	Alle andre ulykkestilfælde.....	-	1	1	3	3	1	44	6	3	2	51	13	64
B E 49	Selv mord	-	-	-	-	1	-	39	8	1	-	41	8	49
B E 50	Alle andre ydre årsager.....	-	-	-	-	-	-	14	8	2	1	16	9	25
	Dødsårsag ikke oplyst ¹	-	-	-	-	-	-	9	1	2	3	11	4	15
	I alt.....	11	9	1	9	5	1	181	74	68	75	266	168	434

¹ Omfatter hovedsageligt personer, for hvem der ikke foreligger dødsattest, samt personer med bopæl i Grønland, men døde i udlandet.

TRANSLATION. - HEADING, Columns 1-10: age; 1, 3, 5, 7, 9 and 11: males; 2, 4, 6, 8, 10 and 12: females; 11-13: total. - FRONT COLUMN: International Statistical Classification of Causes of Death (World Health Organization, Geneva 1967). Abbreviated list. For translation, see corresponding table for Denmark.

Tabel 118. Dødelighedstavler for årene 1966-1985. Grønland

Life tables for the years 1966-1985. Greenland

Alder	Mænd			Kvinder			Alder	Mænd			Kvinder		
	Overlevende ¹	Aldersklassens døds-hyppighed ²	Middellevetid ^{1,3}	Overlevende ¹	Aldersklassens døds-hyppighed ²	Middellevetid ^{1,3}		Overlevende ¹	Aldersklassens døds-hyppighed ²	Middellevetid ^{1,3}	Overlevende ¹	Aldersklassens døds-hyppighed ²	Middellevetid ^{1,3}
	1	2	3	4	5	6		1	2	3	4	5	6
1966-1970							1976-1980						
0; 1 år	10 000	639	59,0	10 000	534	65,7	0; 1 år	10 000	464	59,7	10 000	302	67,3
1; 5 »	9 361	135	62,0	9 466	111	68,4	1; 5 »	9 536	82	61,6	9 698	72	68,4
5; 10 »	9 235	96	58,8	9 361	46	65,2	5; 10 »	9 458	100	58,1	9 628	27	64,9
10; 15 »	9 146	97	54,4	9 318	20	60,4	10; 15 »	9 363	100	53,7	9 602	40	60,0
15; 20 »	9 057	182	49,9	9 299	63	55,6	15; 20 »	9 269	238	49,2	9 564	61	55,3
20; 25 »	8 892	261	45,7	9 240	65	50,9	20; 25 »	9 048	397	45,3	9 506	99	50,6
25; 30 »	8 660	203	41,9	9 180	90	46,2	25; 30 »	8 689	243	42,1	9 412	98	46,1
30; 35 »	8 484	206	37,7	9 097	99	41,6	30; 35 »	8 478	160	38,1	9 320	126	41,5
35; 40 »	8 309	235	33,4	9 007	177	37,0	35; 40 »	8 342	215	33,7	9 203	229	37,0
40; 45 »	8 114	345	29,2	8 848	279	32,6	40; 45 »	8 163	371	29,4	8 992	209	32,8
45; 50 »	7 834	387	25,1	8 601	269	28,5	45; 50 »	7 860	462	25,4	8 804	369	28,4
50; 55 »	7 531	617	21,0	8 370	602	24,2	50; 55 »	7 497	719	21,5	8 479	429	24,4
55; 60 »	7 066	1 149	17,3	7 866	648	20,6	55; 60 »	6 958	1 081	18,0	8 115	773	20,4
60; 65 »	6 254	1 562	14,2	7 356	950	16,8	60; 65 »	6 206	1 236	14,8	7 488	1 372	16,9
65; 70 »	5 277	2 018	11,3	6 657	1 489	13,3	65; 70 »	5 439	2 044	11,5	6 461	1 345	14,2
70; 75 »	4 212	3 086	8,5	5 666	2 211	10,2	70; 75 »	4 327	2 850	8,9	5 592	2 250	11,0
75; 80 »	2 912	4 454	6,1	4 413	4 231	7,3	75; 80 »	3 094	4 376	6,3	4 334	2 838	8,4
80; 85 »	1 615	5 257	4,4	2 546	4 890	5,7	80; 85 »	1 740	6 397	4,4	3 104	5 625	5,8
1971-1975							1981-1985						
0; 1 år	10 000	465	60,7	10 000	318	66,2	0; 1 år	10 000	366	60,4 ⁴	10 000	326	66,3 ⁴
1; 5 »	9 535	153	62,6	9 682	68	67,4	1; 5 »	9 634	63	61,7	9 674	83	67,6
5; 10 »	9 389	93	59,6	9 616	67	63,9	5; 10 »	9 573	71	58,1	9 594	38	64,1
10; 15 »	9 302	80	55,1	9 552	34	59,3	10; 15 »	9 506	57	53,5	9 558	21	59,4
15; 20 »	9 228	209	50,5	9 520	107	54,5	15; 20 »	9 451	222	48,8	9 538	106	54,5
20; 25 »	9 035	281	46,6	9 418	134	50,0	20; 25 »	9 242	425	44,8	9 437	122	50,0
25; 30 »	8 781	183	42,8	9 292	77	45,7	25; 30 »	8 849	290	41,7	9 321	96	45,6
30; 35 »	8 620	118	38,6	9 220	146	41,0	30; 35 »	8 592	200	37,9	9 231	94	41,0
35; 40 »	8 464	276	34,3	9 085	231	36,6	35; 40 »	8 420	256	33,6	9 144	151	36,4
40; 45 »	8 230	339	30,2	8 875	264	32,4	40; 45 »	8 204	273	29,4	9 006	268	31,9
45; 50 »	7 951	404	26,1	8 641	324	28,2	45; 50 »	7 980	504	25,2	8 765	388	27,7
50; 55 »	7 630	646	22,1	8 361	562	24,0	50; 55 »	7 578	694	21,4	8 425	508	23,7
55; 60 »	7 137	790	18,5	7 891	918	20,3	55; 60 »	7 052	840	17,8	7 997	863	19,9
60; 65 »	6 573	1 211	14,8	7 167	830	17,1	60; 65 »	6 459	1 429	14,2	7 307	1 095	16,5
65; 70 »	5 777	1 902	11,5	6 572	1 362	13,4	65; 70 »	5 536	2 281	11,1	6 507	1 853	13,2
70; 75 »	4 678	2 993	8,5	5 677	2 288	10,1	70; 75 »	4 273	3 003	8,6	5 302	2 376	10,6
75; 80 »	3 278	4 128	6,1	4 378	4 299	7,3	75; 80 »	2 990	4 649	6,2	4 042	3 406	8,1
80; 85 »	1 925	7 226	3,6	2 496	4 495	6,0	80; 85 »	1 600	6 381	4,5	2 665	4 908	5,9

¹ Refererer til den laveste fødselsdag, fx angiver 45,7 år middellevetiden for en 20-årig mand i dødelighedstavlen 1966-1970.² Tallene angiver (i 10 000-dele) hyppigheden af dødsfald mellem de to fødselsdage, der er angivet i forspalten.³ Gennemsnittet af de levetider som opnås af et antal jævnaldrende, der uddør efter dødelighedstavlen.⁴ Middellevetiden for mænd og kvinder født i Grønland var hhv. 58,5 år og 66,0 år.

TRANSLATION. - HEADING. Columns 1-3: males; 4-6: females; 1 and 4: survivors; 2 and 5: mortality of group; 3 and 6: average expectation of life. - FRONT COLUMN: age (years).

Tabel 119. **Antal vielser 1988 fordelt efter de viedes indbyrdes alder. Grønland**
 Marriages 1988 by age of both spouses. Greenland

Brudens alder	Brudgommens alder													I alt
	Under 20 år	20-24 år	25-29 år	30-34 år	35-39 år	40-44 år	45-49 år	50-54 år	55-59 år	60-64 år	65-69 år	70 år og derover	Uoplyst	
	1	2	3	4	5	6	7	8	9	10	11	12	13	
Under 20 år	1	7	4	2	1	-	-	-	-	-	-	-	-	15
20-24 år	1	47	43	21	4	2	2	-	-	-	-	-	-	120
25-29 »	-	12	49	37	15	5	3	2	-	-	-	-	1	124
30-34 »	-	2	16	26	18	9	2	2	-	-	-	-	1	76
35-39 »	-	-	2	6	12	7	7	1	1	-	-	-	1	37
40-44 »	-	-	-	2	4	6	2	-	1	-	1	-	-	16
45-49 »	-	-	-	-	2	2	4	1	2	-	-	-	-	11
50-54 »	-	-	-	-	-	3	-	-	-	-	-	-	-	3
55-59 »	-	-	-	-	-	-	-	-	-	-	-	-	-	-
60-64 »	-	-	-	-	-	-	-	-	-	-	-	-	-	-
65-69 »	-	-	-	-	-	-	-	-	-	-	-	-	-	-
70 år og derover	-	-	-	-	-	-	-	-	-	-	-	-	-	-
Uoplyst	-	-	-	-	2	2	1	-	-	-	-	-	-	5
I alt	2	68	114	94	58	36	21	6	4	-	1	-	3	407

ANM. Den gennemsnitlige vielsesalder for 1. gangs viede var 30,3 for mænd og 27,3 for kvinder. For samtlige viede var tallene henholdsvis 32,3 år og 28,8 år.

TRANSLATION. - HEADING, Columns 1-13: age of bridegroom; 13: not stated; 14: total. - FRONT COLUMN: age of bride.

Tabel 120. **Familier pr. 1. januar 1989 fordelt efter antal personer i familien. Grønland**
 Families at 1 January 1989, by family size. Greenland

Antal personer i familien	Familier							Familier i alt	Antal personer i alt
	Familier uden børn			Familier med børn					
	Enlige	Ægtepar	I alt	Enlige	Ægtepar	Papirløse m. fællesbørn ¹	I alt		
1	2	3	4	5	6	7	8	9	
1	17 099	.	17 099	17 099	17 099
2	1 859	1 859	2 444	.	.	2 444	4 303	8 606
3	786	1 453	719	2 958	2 958	8 874
4	207	1 550	597	2 354	2 354	9 416
5	84	955	222	1 261	1 261	6 305
6 og derover	31	625	82	738	738	4 871
I alt	17 099	1 859	18 958	3 552	4 583	1 620	9 755	28 713	55 171

ANM. Se definitioner i afsnit 4.9.

¹ Antallet er undervurderet på grund af manglende henvisning mellem barn og forældre i CPR-registret.

TRANSLATION. - HEADING, Columns 1-3: families without children; 4-7: families with children; 1 and 4: single persons; 2 and 5: married couples; 6: couples living in consensual unions, with joint children; 3 and 7: total; 8: total number of families; 9: total number of persons. - FRONT COLUMN: number of persons in the family (1... 6 and over); total.

Tabel 121. **Befolkningens fordeling efter køn, alder og ægteskabelig stilling pr. 1. januar 1989.**
Grønland

The population at 1 January 1989, by sex, age and marital status. Greenland

Aldersklasser	Mænd					Kvinder					Mænd og kvinder i alt
	Ugifte	Gifte, separe-rede	Enke-mænd	Fra-skilte	I alt	Ugifte	Gifte, separe-rede	Enker	Fra-skilte	I alt	
	1	2	3	4	5	6	7	8	9	10	11
I. Hele befolkningen											
I alt	20 516	7 574	594	1 271	29 955	16 044	7 037	1 343	792	25 216	55 171
Under 1 år	582	.	.	.	582	605	.	.	.	605	1 187
1-4 år	2 119	.	.	.	2 119	2 022	.	.	.	2 022	4 141
5-9 »	2 428	.	.	.	2 428	2 291	.	.	.	2 291	4 719
10-14 »	1 939	.	.	.	1 939	1 828	.	.	.	1 828	3 767
15-19 »	2 113	1	-	-	2 114	1 906	17	-	-	1 923	4 037
20-24 »	3 434	130	-	4	3 568	2 804	309	4	14	3 131	6 699
25-29 »	2 917	557	1	36	3 511	2 060	862	11	58	2 991	6 502
30-34 »	1 915	932	6	117	2 970	1 078	1 023	29	131	2 261	5 231
35-39 »	1 185	1 034	7	189	2 415	559	1 022	31	155	1 767	4 182
40-44 »	835	1 200	38	323	2 396	267	975	39	141	1 422	3 818
45-49 »	469	1 117	36	287	1 909	193	847	92	130	1 262	3 171
50-54 »	274	892	56	149	1 371	115	652	134	73	974	2 345
55-59 »	157	712	85	84	1 038	118	582	186	39	925	1 963
60-64 »	98	488	90	36	712	81	346	199	22	648	1 360
65-69 »	28	250	91	26	395	56	201	151	15	423	818
70-74 »	16	154	77	13	260	27	117	184	5	333	593
75-79 »	3	71	67	6	147	14	59	140	8	221	368
80-84 »	4	25	28	1	58	11	19	93	-	123	181
85-89 »	-	10	10	-	20	9	6	43	1	59	79
90-94 »	-	1	1	-	2	-	-	7	-	7	9
95 år og derover ...	-	-	1	-	1	-	-	-	-	-	1
II. Personer født i Grønland											
I alt	17 014	5 207	551	468	23 240	14 550	5 915	1 318	606	22 389	45 629
Under 1 år	571	.	.	.	571	592	.	.	.	592	1 163
1-4 år	1 949	.	.	.	1 949	1 880	.	.	.	1 880	3 829
5-9 »	2 141	.	.	.	2 141	2 048	.	.	.	2 048	4 189
10-14 »	1 661	.	.	.	1 661	1 556	.	.	.	1 556	3 217
15-19 »	1 896	1	-	-	1 897	1 732	14	-	-	1 746	3 643
20-24 »	2 933	120	-	3	3 056	2 583	281	4	13	2 881	5 937
25-29 »	2 295	404	1	18	2 718	1 873	696	11	50	2 630	5 348
30-34 »	1 466	648	5	59	2 178	965	819	27	102	1 913	4 091
35-39 »	840	646	7	69	1 562	492	807	29	111	1 439	3 001
40-44 »	523	651	26	103	1 303	234	753	37	99	1 123	2 426
45-49 »	314	688	31	85	1 118	182	692	90	93	1 057	2 175
50-54 »	189	624	48	54	915	109	572	128	54	863	1 778
55-59 »	116	553	80	32	781	111	547	182	36	876	1 657
60-64 »	79	404	83	20	586	78	337	198	20	633	1 219
65-69 »	20	217	89	14	340	54	197	149	15	415	755
70-74 »	15	150	76	6	247	27	117	182	4	330	577
75-79 »	2	67	66	4	139	14	59	138	8	219	358
80-84 »	4	23	27	1	55	11	18	93	-	122	177
85-89 »	-	10	10	-	20	9	6	43	1	59	79
90-94 »	-	1	1	-	2	-	-	7	-	7	9
95 år og derover ...	-	-	1	-	1	-	-	-	-	-	1

TRANSLATION. - HEADING, Columns 1-5: males; 6-10: females; 11: males and females; 1 and 6: single; 2 and 7: married, incl. separated; 3 and 8: widowed; 4 and 9: divorced; 5, 10 and 11: total. - FRONT COLUMN: I: population, total; II: persons born in Greenland; age.

Tabel 122. Middelfolketal 1988 efter køn, alder og ægteskabelig stilling. Grønland
 Mean population, 1988, by sex, age and marital status. Greenland

Aldersklasser	Mænd					Kvinder					Mænd og kvinder i alt
	Ugifte	Giftede, separate	Enkemænd	Fra-skilte	I alt	Ugifte	Giftede, separate	Enker	Fra-skilte	I alt	
	1	2	3	4	5	6	7	8	9	10	11
I alt	20 424	7 540	591	1 260	29 815	15 950	6 984	1 330	768	25 032	54 847
Under 1 år	562	.	.	.	562	563	.	.	.	563	1 125
1- 4 år	2 099	.	.	.	2 099	1 996	.	.	.	1 996	4 095
5- 9 »	2 375	.	.	.	2 375	2 260	.	.	.	2 260	4 635
10-14 »	1 942	.	.	.	1 942	1 812	.	.	.	1 812	3 754
15-19 »	2 221	1	-	-	2 222	2 036	17	-	-	2 053	4 275
20-24 »	3 482	127	-	3	3 612	2 840	316	5	11	3 172	6 784
25-29 »	2 873	560	1	38	3 472	1 996	846	9	57	2 908	6 380
30-34 »	1 885	908	6	117	2 916	1 050	1 019	28	137	2 234	5 150
35-39 »	1 157	1 046	7	197	2 407	524	986	27	146	1 683	4 090
40-44 »	821	1 208	37	323	2 389	265	1 000	43	132	1 440	3 829
45-49 »	450	1 109	33	272	1 864	185	823	93	125	1 226	3 090
50-54 »	262	894	57	147	1 360	119	668	133	71	991	2 351
55-59 »	155	710	87	82	1 034	113	568	183	39	903	1 937
60-64 »	89	474	89	36	688	79	340	191	22	632	1 320
65-69 »	30	245	91	26	392	55	199	153	14	421	813
70-74 »	14	156	76	12	258	25	118	182	6	331	589
75-79 »	4	68	65	7	144	13	59	144	6	222	366
80-84 »	3	25	28	-	56	11	20	95	1	127	183
85-89 »	-	9	11	-	20	8	5	38	1	52	72
90-94 »	-	-	2	-	2	-	-	6	-	6	8
95 år og derover ...	-	-	1	-	1	-	-	-	-	-	1

TRANSLATION. - HEADING, Columns 1-5: males; 6-10: females; 11: males and females; 1 and 6: single; 2 and 7: married, incl. separated; 3 and 8: widowed; 4 and 9: divorced; 5, 10 and 11: total. - FRONT COLUMN: age.

P. Bilag

Bilag 1.

Ordforklaringer

Abort, legal:

En fremkaldt abort foretaget i overensstemmelse med gældende lov, senest af 13. juni 1973.

Abort, spontan:

Foster, som kommer til verden uden tydelige tegn på liv (dvs. uden at ånde, skribe eller græde) inden svangerskabets 29. uge.

Abortkvotient, generel:

Antal legale aborter pr. år pr. 1 000 kvinder i de fertile aldersklasser (15–49 år).

Abortkvotienter, aldersbetingede:

Antal legale aborter pr. år foretaget på kvinder i en given aldersklasse pr. 1 000 kvinder i den pågældende aldersklasse.

Abortkvotient, samlet:

Angiver det antal legale aborter, som ville blive foretaget på 1 000 kvinder i løbet af de fertile aldre 15–49 år, hvis 1) ingen af de 1 000 kvinder døde før det fyldte 50. år, og 2) der i hver aldersklasse blev foretaget netop det antal legale aborter, som angivet ved årets aldersbetingede abortkvotienter.

Bopæl:

Det sted, hvor en person regelmæssigt overnatter, når vedkommende ikke midlertidigt er fraværende på grund af ferie, sygdom eller lignende, og hvor vedkommende opbevarer sit bohøve.

Bruttoreproduktionstallet:

Det antal levendefødte piger, som 1 000 kvinder ville sætte i verden i løbet af de fertile aldre 15–49 år, hvis 1) ingen af de 1 000 kvinder døde før det fyldte 50. år, og 2) de i hver aldersklasse fødte netop så mange børn, som angivet ved årets fertilitetskvotienter.

Dødelighed, perinatal:

Antal dødfødte + døde under 1 uge gamle pr. 1 000 fødte (levendefødte + dødfødte).

Dødelighed, neonatal:

Antal døde under 28 dage gamle pr. 1 000 levendefødte.

Dødelighed, postneonatal:

Antal døde mellem 28 dage og 1 år gamle pr. 1 000 levendefødte.

Dødelighed, spædbørns:

Antal døde under 1 år gamle pr. 1 000 levendefødte.

Dødfødt:

Barn, som kommer til verden uden tydelige tegn på liv (dvs. uden at ånde, skribe eller græde) efter afslutningen af svangerskabets 28. uge.

Dødshyppighed:

Angiver (i 100 000-dele) hyppigheden af dødsfald i løbet af et år, fra en fødselsdag til den næste.

Familie:

En familie kan enten bestå af en enkelt person eller af en gruppe af personer, som bor på samme adresse, og som har bestemte indbyrdes familierelationer.

Fertilitet, samlet:

Det antal levendefødte, som 1 000 kvinder ville sætte i verden i løbet af de fertile aldre 15–49 år, hvis 1) ingen af de 1 000 kvinder døde før det fyldte 50. år, og 2) de i hver aldersklasse fødte netop så mange børn, som angivet ved årets fertilitetskvotienter.

Fertilitetskvotient, generel:

Antal levendefødte pr. år pr. 1 000 kvinder i de fertile aldersklasser (15–49 år).

Fertilitetskvotient, summarisk:

Antal levendefødte pr. år pr. 1 000 indbyggere.

Fertilitetskvotienter, aldersbetingede:

Antal levendefødte pr. år født af mødre i en given aldersklasse pr. 1 000 kvinder i den pågældende aldersklasse.

Fødsel:

Svangerskab, som ikke afsluttes med abort.

Fødselsoverskud (naturlig befolkningstilvækst):

Antal levendefødte minus antal døde.

Fødte:

Levendefødte + dødfødte.

Husstand:

En husstand omfatter samtlige personer på samme adresse uanset familiære tilknytningsforhold, og der kan således indgå flere familier i samme husstand.

Levendefødt:

Barn, som kommer til verden med tydelige tegn på liv (dvs. ånder, skriger eller græder) uanset svangerskabsperiodens længde.

Levendefødtnummer:

For en levendefødt anvendes et levendefødtnummer, der defineres som det antal levendefødte moderen har født i alt, inklusive det pågældende levendefødte barn.

Middelfolketal:

Det gennemsnitlige antal personer inden for en nærmere afgrænset gruppe (fx gifte kvinder i alderen 20–24 år), som har været til stede i befolkningen i en bestemt tidsperiode. Denne størrelse er fra og med 1970 beregnet som et gennemsnit af antallet af personer i begyndelsen og slutningen af tidsperioden, mens størrelsen tidligere var det beregnede antal personer i midten af tidsperioden.

Middellevetid:

Det gennemsnitlige antal år, som personer i en given alder har tilbage at leve i, hvis deres dødelighed fremover (alder for alder) svarer til det niveau, som er konstateret i den aktuelle periode. Der findes altså en middellevetid svarende til enhver alder.

Naturalisation:

Erhvervelse af dansk statsborgerskab.

Nettoreproduktionstallet:

Det antal levendefødte piger, som 1 000 kvinder ville sætte i verden i løbet af de fertile aldre 15–49 år, hvis 1) de 1 000 kvinder fra 0 års-alderen antalsmæssigt reduceres svarende til årets dødelighedserfaringer, og 2) kvinderne i hver aldersklasse føder netop så mange børn, som angivet ved årets fertilitetskvotienter.

Papirløst samlevende:

To personer af forskelligt køn, der bor på samme adresse og har mindst ét fællesbarn samt evt. sær-børn.

Vielseshyppighed:

Angiver (i 10 000-dele) hyppigheden af vielse for hidtil ugifte i løbet af et år, fra en fødselsdag til den næste.

Bilag 2. Teknisk beskrivelse af beregningsmetoder

I tabelafdelingens afsnit vedrørende fødsler og dødsfald findes beregnet en række forskellige mål for befolkningens fertilitet, dødelighed og reproduktion. I afsnittet om vielser findes mål for vielsestilbøjelighed, og i afsnittet om opløste ægteskaber findes mål for ægteskabsopløsning på grund af skilsmisse eller død. Der skal ikke her gøres rede for teorien bag og fortolkningen af de enkelte mål; der henvises til den almindelige demografiske litteratur.

Derimod skal der gives en beskrivelse af de estimationsmetoder, der er anvendt ved opstillingen af de enkelte mål for Danmarks vedkommende. Her ved må i et vist omfang forudsættes kendskab til demografiens redskaber, herunder Lexis skema¹.

Angående terminologien i tabellerne skal bemærkes, at begrebet *alder* i opgørelsen af befolkningsbevægelser altid skal opfattes som alder i fyldte år (eller i fyldte dage eller måneder) på *hændelsestidspunktet*. Der anvendes tillige i tabel 91 og 92 en fordeling efter *fødselsår*.

Ved beregning af alle kvotienterne beskrevet nedenfor er som divisor anvendt middelfolketallet, defineret som gennemsnittet af befolkningen (hele befolkningen eller en bestemt aldersgruppe) ved årets begyndelse og ved årets slutning.

Der skal gøres opmærksom på, at der er sket en forenkling af metoderne til beregning af dødelighedstavlen og nettoreproduktionstallet fra og med 1985. Beregninger har vist, at denne forenkling har været uden betydning for de opnåede resultater.

Fertilitetsmålene

De *aldersbetingede fertilitetskvotienter* (tabel 4-11) er i alle tilfælde beregnet på grundlag af antal levendefødte, der er afgrænset ved hjælp af hændelsesåret og moderens alder, såkaldte A-grupper.

Den *samlede fertilitet* for kalenderår (tabel 4 og 10) er beregnet ved summation af disse, på A-grupper baserede, fertilitetskvotienter for alle aldersårene 15-49 år.

I tabel 5 er de aldersbetingede fertilitetskvotienter ordnet efter generationer af mødre; generationerne er defineret ved kvindernes fødselsår (1933/34 til 1963/64). Når hver generation defineres ved to fødselsår, skyldes det, at der også her er anvendt A-grupper ved beregningen.

I tabel 6 er tallene summeret, således at man i sidste kolonne får den samlede fertilitet for generationerne.

Tabel 7 og 8 for kvindegenerationerne født efter 1945 er baseret på den årlige statistik over levendefødte fordelt efter moderens alder og barnets fødselsnummer.

Dødelighedsmålene

For dødeligheden er dels beregnet dødskvotienter, dels døds hyppigheder.

De *aldersbetingede dødskvotienter* (tabel 33, 34 og 37) er ligesom fertilitetskvotienterne baseret på A-grupper, her defineret ved dødsåret og den afdødes alder.

I dette hæfte er i lighed med tidligere udgaver beregnet *dødelighedstavler* på grundlag af erfaringerne fra den seneste toårs periode, 1987-1988, samt for en femårs periode, 1981-1985. Dødelighedstavlerne er som sædvanligt beregnet for mænd og kvinder hver for sig.

I disse tavler er *dødshyppigheden* for de enkelte ét-års aldersklasser beregnet på følgende måde:

For *aldersårene 0 og 1 år* beregnes døds hyppighederne på grundlag af C-grupper, dvs. på grundlag af en afgrænsning af de døde efter fødselsår og alder.

I figur 1 er forned vist, hvorledes afgrænsningen til døds hyppigheden for 0-årige sker i dødelighedstavlen 1987-1988. Dødshyppigheden beregnes for de to C-grupper C₁ og C₂ under ét.

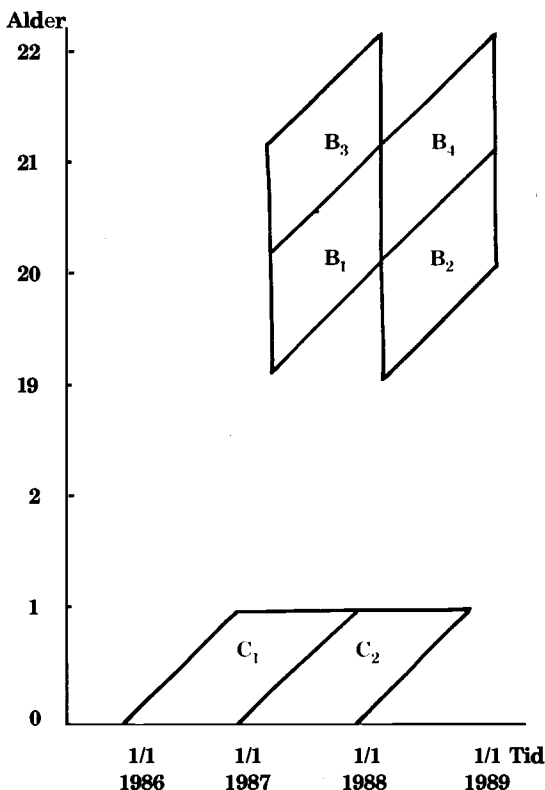

Figur 1. Lexis skema. Beregning af døds hyppigheden for 0-årige og 20-årige til dødelighedstavlen 1987-1988.

¹ Der kan fx henvises til P. C. Matthiessen: Teoretisk demografi. København 1970.

For *aldersårene 2-99 år* beregnes dødshyppigheden på grundlag af B-grupper, dvs. en afgrænsning efter fødselsår og hændelsesår.

For alle aldersår korrigeres for udenlandske vandringer.

Øverst i figur 1 vises som eksempel grundlaget for dødshyppigheden for 20-årige i dødelighedstavlen 1987-1988.

Først beregnes en dødshyppighed for 19 1/2-årige på grundlag af grupperne B_1 og B_2 under ét. Der beregnes på tilsvarende måde en dødshyppighed for 20 1/2-årige på grundlag af grupperne B_3 og B_4 . Dødshyppigheden for 20-årige beregnes som gennemsnittet af de to dødshyppigheder.

Der er ikke foretaget udjævning af de beregnede dødshyppigheder.

På grundlag af dødelighedstavlen beregnes den samlede *gennemlevede tid* i hver aldersklasse - dvs. fra én fødselsdag til den næste - som gennemsnittet af antal personer ved begyndelsen og slutningen af aldersåret.

$$a_i = 0,5 \times l_i + 0,5 \times l_{i+1}$$

hvor a står for gennemlevet tid, medens l_i er antal overlevende ved alderen i år.

Dog er for alder 0 år benyttet følgende formler:

$$\text{Drenge: } a_0 = 0,147 \times l_0 + 0,853 \times l_1$$

$$\text{Piger: } a_0 = 0,173 \times l_0 + 0,827 \times l_1$$

Disse formler er beregnet på basis af en detaljeret aldersfordeling for døde under 1 år fra generationerne 1984 og 1985.

Middellevetiderne er beregnet ud fra disse gennemlevede tider.

Reproduktionsmålene

Bruttoreproduktionstallet er beregnet som den samlede fertilitet multipliceret med den andel, pigerne udgør af årets fødselsgeneration.

Nettoreproduktionstallet støtter sig på en toårs dødelighedstavle for kvinder. For nettoreproduktionstallet i 1988 er således anvendt dødelighedstavlen for 1987-1988.

Ud fra dødshyppighederne beregnes antal overlevende (af en generation på 100 000 piger) ved midten af aldersårene: 15 1/2, 16 1/2, . . . , 49 1/2 år.

Antal overlevende multipliceres med de tidligere omtalte aldersbetingede fertilitetskvotienter, hvorved fås det antal børn, som de overlevende kvinder føder i hver aldersklasse.

Det samlede antal fødte børn multipliceres til slut med pigeandelen blandt årets levendefødte.

Mål for vielsestilbøjelighed

Som mål er dels beregnet vielseskvotienter, dels vielseshyppigheder.

Vielsekvotienterne (tabel 48 og 49) er beregnet på grundlag af A-grupper, defineret ved hændelsesåret og den viedes alder.

Vielsestavler (tabel 50) er beregnet på grundlag af erfaringerne fra en række toårsperioder. Beregningen er foretaget for mænd og kvinder hver for sig.

I disse tavler er *vielseshyppigheden* beregnet på basis af B-grupper, afgrænset efter fødselsår og hændelsesår.

Vielseshyppigheden for en toårsperiode er beregnet som gennemsnittet af vielseshyppighederne for hvert enkelt kalenderår.

Ægteskabsopløsningstavler

Ægteskabsopløsningstavlerne for udvalgte ægteskabsgenerationer (jf. tabel 60) er beregnet under forudsætning af, at enten skilsmisse eller død er afgangårsag. Antal tilbageværende ægteskaber efter 1 års, 2 års osv. ægteskab er korrigeret for nettoindvandring.

Antal skilsmisser er opgjort som C-grupper, dvs. med en afgrænsning af skilsmisserne efter vielsesår og ægteskabets varighed.

Antal ægteskaber opløst ved død er beregnet ved hjælp af hyppigheden for at én af ægtefællerne eller begge dør i løbet af et år, idet dødelighedstavlerne for forskellige kalenderårsperioder har været anvendt. For de seneste perioder, hvor der ikke er udarbejdet dødelighedstavler for gifte personer, er dødshyppighederne for alle mænd, henholdsvis kvinder, blevet korrigeret herfor. Den gennemsnitlige alder ved indgåelse af ægteskab har dannet udgangspunkt for at overføre de aldersbetingede dødshyppigheder fra dødelighedstavlen til dødshyppigheder pr. ægteskabsvarigheder.

Endelig er korrektionsposten *nettoindvandrede* ægtepar opgjort som nettoindvandrede gifte kvinder, afgrænset efter A-grupper (hændelsesår og alder). Omregningen mellem ægteskabsvarighed og alder er ligeledes her foretaget med udgangspunkt i den gennemsnitlige vielsesalder.

Den samlede hyppighed af opløsning af ægteskaber er herefter beregnet som antal ægteskaber opløst ved skilsmisse og død divideret med antal tilbageværende ægteskaber, korrigeret for nettoindvandrede (kol. 4 i tabellen).

Hyppigheden af opløsning på grund af skilsmisse, henholdsvis død, er beregnet ved at fordele antal opløste ægteskaber i alt i løbet af et år (ifølge tavlen, kol. 1) på henholdsvis antal skilsmisser og dødsfald; disse antal er herefter sat i forhold til antal tilbageværende ægteskaber ifølge tavlen.

Bilag 3.

Summary in English

The population whose size, composition and movements are the primary object of this publication is the resident population of Denmark proper (i. e. the Kingdom of Denmark, excluding the Faroe Islands and Greenland). The resident populations of the Faroe Islands and Greenland are dealt with in separate chapters. The geographic criterion adopted for the distribution of the population – as well as births, deaths, etc. – is the place of residence.

1. Coverage and sources of Danish vital statistics

Births

Danish birth statistics relate to children born to women who are resident in Denmark. However, some of these women are outside Denmark at the time of birth, and in such cases it is not possible to collect statistical information on the births, except if they occur in Greenland. Thus the statistics of live births comprise births in Denmark or Greenland to women resident in Denmark.

Statistics of live births are based on information from Danmarks Statistik's medico-statistical register of births and deaths, which in turn is based on information from the CPR (Central Population Register), supplemented by midwives' reports.

Multiple deliveries are counted as two or three births, etc.

Statistics of stillbirths comprise stillbirths in Denmark among women resident in Denmark.

Stillbirths are not recorded in the local population registers and the CPR. The statistics are based on midwives' reports and physicians' certificates of stillbirth.

Legal abortions

The statistics of legally induced abortions (*abortus provocatus legalis*) refer to women resident in Denmark.

Since October 1973 any woman resident in Denmark is entitled to have her pregnancy terminated within the first twelve weeks of gestation.

The statistics are based on hospital reports to Sundhedsstyrelsen (the National Health Service of Denmark).

Deaths

The statistics of deaths comprise deaths occurring among Danish residents in Denmark or in other countries.

Sources: Danmarks Statistik's medico-statistical register of births and deaths, and original death certificates, the latter containing the information used for the statistics of causes of death.

Marriages

The marriage statistics concern the number of marriages as well as the number of persons married.

The number of marriages in Denmark comprises marriages which satisfy the condition that at least one of the two spouses is resident in Denmark.

The number of persons married comprises male, respectively female, Danish residents who get married.

Source: The population statistics register.

Dissolution of marriages

The divorce statistics concern the number of divorces as well as the number of persons divorced.

The number of divorces in Denmark comprises divorces which satisfy the condition that at least one of the two spouses is resident in Denmark.

The number of persons divorced comprises male, respectively female, Danish resident who get divorced.

Source: The population statistics register.

The statistics of widows and widowers comprise persons who are widowed, including persons who were legally separated (but not divorced) from their deceased spouses.

Source: The population statistics register.

Internal migration

The statistics of internal migration comprise all persons changing residence from one Danish local government district to another. With effect from 1979, the statistics also comprise persons changing residence within their local government districts, so that now all internal migration is covered.

Source: The population statistics register.

External migration

The statistics of immigration comprise non-Nordic citizens who obtain a residence permit for a period exceeding three months or a work permit, as well as Nordic citizens who move permanently to Denmark (Nordic citizens are not required to obtain residence permits or work permits). Person moving to Denmark from the Faroe Islands or Greenland are included.

The statistics of emigration comprise Danish residents who move permanently to places outside Denmark. Persons moving from Denmark to the Faroe Islands or Greenland are included.

Moreover, especially for international comparisons Danmarks Statistik compiles statistics of *long term migration*, which according to a UN definition means emigration or immigration with an expected stay of at least 12 months. However, for the Danish statistics persons who reimmigrate or reemigrate within 12 months are excluded. This method yields a more correct picture than statistics based on expectations, but of course it necessitates a delay of 12 months.

Source: The population statistics register.

Population

The statistics of the population at the beginning and end of the year comprise the total resident population.

Source: The population statistics register.

Families and households

A *family* may consist of a single person, or it may consist of two or more persons who live at the same address (dwelling unit) and who are related in specific ways by marriage, descent etc. The following family types are covered by the statistics:

- A married couple with or without ('joint' or 'separate') child(ren) under the age of 26 years.
- A couple living in a consensual union, with 'joint' child(ren) under the age of 26 years, plus any 'separate' child(ren) under the age of 26 years.
- A single person (divorced or widowed or still married but not cohabiting with the spouse) with or without child(ren) under the age of 26 years.
- A single never-married person aged 26 years and over, with or without child(ren).
- A single never-married person under the age of 26 years with child(ren).
- A single never-married person under the age of 26 years without children (it being understood that the person does not live at the parents' address).

In principle, the term 'children' should refer to all age groups, but in practise only persons up to the age of 26 years are included. Please also note that a person is not regarded as a child in the parents' family if the person has child(ren) of his/her own living at the same address, or if the person is married, divorced or widowed. In such cases the person is regarded as mother/father or single person in a different family even if living at the parents' address. Finally it must be pointed out that a family can be formed by a non-married cohabiting couple only if the couple has 'joint' child(ren) living at their address; but once this precondition is fulfilled, any 'separate' children are also regarded as part of the family.

A *household* consists of all persons resident at the same address, irrespective of family ties. Thus a household may comprise more than one family.

Source: The population statistics register.

Foreign nationals

Statistics regarding foreign nationals resident in Denmark are given in a separate section of tables.

Source: The population statistics register.

Population accounts

The tables on the so-called population accounts show the size of selected population groups and the factors of change. It has been necessary to introduce a correctional item, due to minor errors in CPR registration and minor anomalies resulting from the integration of data subject to different compilation principles.

Source: The population statistics register.

Adoptions

The statistics of adoptions comprise children – born in Denmark or in other countries – whose adoption has been approved by Danish authorities.

Source: The population statistics register.

The Faroe Islands

Birth statistics are based on midwives' reports, death statistics on death certificates.

Marriage statistics are compiled on the basis of quarterly reports from church registers to Danmarks Statistik.

The figures for the total population at 1 January 1988 are compiled on the basis of benchmark data from the population census on 22 September 1977.

Greenland

In 1972 Greenland was incorporated in the Danish CPR system.

With effect from 1973 the statistical sources are therefore the same as for Denmark as regards deaths, marriages, population distributions by sex and age, etc. However, Danmarks Statistik does not receive copies of midwives' reports, and therefore the birth statistics for Greenland are based exclusively on the population statistics register.

2. The production of CPR based statistics

As indicated above, the size and composition of the populations of Denmark and Greenland are primarily calculated on the basis of information supplied by the Central Population Register (CPR), which contains data on all persons resident in Denmark or Greenland. Most of these data are reported to the CPR from the local (municipal) population registers. Danmarks Statistik has organized the information from the CPR in the *population statistics register*.

The stock of updated information for all persons covered by the CPR is used as a model of the total Danish population, and alterations in CPR registrations, including new registrations and deregistrations, are used as a model of population movements.

For most events (births, deaths, etc.) the time-lag between the date of the event and the date of its entry in the CPR is about three weeks. This time-lag is taken into account for the compilation of the statistics.

For the calculation of the size and composition of the total population at 1 January of a year, the CPR population registered on that day is subsequently adjusted for births, deaths, migrations, marriages and divorces which occurred before 1 January and which were reported to the CPR within the first 40 days of the new year.

Figures for marriages, divorces, internal migrations, external migrations and – for Greenland – live births are calculated exclusively on the basis of CPR data adjusted for the effect of time-lag in reporting. Here, too, the cut-off period is 40 days, and any events in the year under review which are reported after that time are included in the figures for the new year.

As mentioned in the preceding chapter, the statistics of live births and deaths are based not only on CPR data but also on midwives' reports and death certificates. By this method it is possible in principle to eliminate the effect of delays in CPR reporting, so that all births and deaths are included in the figures for the year in which they occur.

3. Concepts

Abortion, legal

Induced abortion, permitted by Danish law.

Abortion, spontaneous

Foetus delivered before the 29th week of pregnancy, without evidence of life (breathing etc.).

Abortion rate, age-specific

Annual number of legal abortions performed on women in a specified age group, per 1 000 women in the age group.

Abortion rate, general

Annual number of legal abortions per 1 000 women of reproductive age (15–49 years old).

Abortion rate, total

Number of legal abortions that would be performed on 1 000 women during the reproductive period of their lives (ages 15 through 49), if all 1 000 women lived to be 50 years old, and if at each age they experienced the given year's age-specific abortion rates.

Birth

Live birth or stillbirth.

Birth rate, crude

Annual number of live births per 1 000 population.

Consensual union

(as defined in Danish vital statistics)

Two persons of opposite sex living at the same address and having one or more joint children (and possibly separate children as well).

Family

A family may consist of a single person, or it may consist of two or more persons who live at the same address (dwelling unit) and who are related in specific ways by marriage, descent, etc.

Fertility rate, age-specific

Annual number of live births to women in a specified age group, per 1 000 women in the age group.

Fertility rate, general

Annual number of live births per 1 000 women of reproductive age (15–49 years old).

Fertility rate, total

Number of children that would be born alive to 1 000 women during the reproductive period of their lives (ages 15 through 49), if all 1 000 women lived to be 50 years old, and if at each age they experienced the given year's age-specific fertility rates.

First marriage rate

Frequency of marriage (per 10 000) among the never-married population, from one birthday to the next.

Household

A household consists of all persons resident at the same address, irrespective of family ties. Thus a household may comprise more than one family.

Life expectancy

Average further number of years that a person of a specified age can expect to live, assuming that the age-specific mortality levels remain constant (i.e. the rates observed for the period under review). Also termed: (average) expectation of life.

Live birth

Delivery of live-born child, i.e. a child showing evidence of life (breathing etc.), irrespective of the duration of pregnancy.

Live-birth order

Numerical order (first, second, third, etc.) of a live-born child in relation to all the previous live-born children of the mother.

Mean population

Average number of persons in a population (or sub-population) during a period of time. Previously, this was taken to be the population at the mid-point of the period, but from and including 1970 it has been calculated as half the sum of the populations at the beginning and end of the period.

Mortality rate, infant

Deaths of live-born children under one year old per 1 000 live births.

Mortality rate, neonatal

Deaths of live-born children under 28 days old per 1 000 live births.

Mortality rate, perinatal

Stillbirths + deaths of live-born children under one week old, per 1 000 births (live births + stillbirths).

Mortality rate, post-neonatal

Deaths of children aged between 28 days and one year per 1 000 live births.

Natural increase (of population)

Excess of live births over deaths.

Naturalisation

The granting of Danish citizenship to a person of foreign nationality.

Reproduction rate, gross

Number of daughters that would be born alive to 1 000 women during the reproductive period of their lives (ages 15 through 49), if the 1 000 women lived to be 50 years old, and if at each age they experienced the given year's age-specific fertility rates.

Reproduction rate, net

Number of daughters that would be born alive to 1 000 women during the reproductive period of their lives (ages 15 through 49), if the 1 000 women were annually reduced in number from age 0 according to the given year's age-specific mortality levels, and if at each age they experienced the given year's age-specific fertility rates.

Residence

Place where a person usually sleeps (except when away owing to vacation, illness or similar) and has his/her furniture etc.

Stillbirth

Foetus delivered after the 28th week of pregnancy, without evidence of life (breathing etc.).

Bilag 4. Tidligere publikationer om befolkningens bevægelser

Statistisk tabelværk

Vielser, fødsler og dødsfald

1801-33:	I, 1	1870-74:	IV A, 1	1906-10:	V A, 8
1834-39:	I, 6	1875-79:	IV A, 2	1911-15:	V A, 13
1840-44:	I, 10	1880-84:	IV A, 5	1916-20:	V A, 15
1845-49:	II, 1	1885-89:	IV A, 7	1921-25:	V A, 17
1850-54:	II, 17, 1. del	1890-94:	IV A, 9	1926-30:	V A, 19
1855-59:	III, 2	1895-1900:	V A, 2	1931-40:	V A, 22
1860-64:	III, 12	19. årh. ¹ :	V A, 5	1941-55:	1962: I
1865-69:	III, 25	1901-05:	V A, 6	1956-69:	1973: XI

¹ Befolkningsforholdene i Danmark i det 19. århundrede.

Statistiske meddelelser

Befolkningens bevægelser

1931-33:	4, 95, 4	1950:	4, 147, 2	1966:	1968:6
1934:	4, 97, 6	1951:	4, 150, 3	1967:	1969:1
1935:	4, 100, 4	1952:	4, 154, 2	1968:	1970:4
1936:	4, 102, 5	1953:	4, 157, 4	1969:	1971:3
1937:	4, 106, 5	1954:	4, 161, 4	1970:	1972:7
1938:	4, 109, 3	1955:	4, 166, 3	1971:	1973:10
1939:	4, 110, 5	1956:	4, 167, 2	1972:	1974:9
1940:	4, 111, 5	1957:	4, 173, 2	1973:	1975:9
1941:	4, 115, 5	1958:	1960:2	1974:	1976:5
1942:	4, 119, 4	1959:	1961:1	1975:	1977:4
1943:	4, 120, 5	1960:	1962:8	1976:	1978:1
1944-45	4, 125, 4	1961:	1963:5	1977:	1978:12
1946:	4, 126, 6	1962:	1964:5	1978:	1980:3
1947:	4, 133, 3	1963:	1965:5	1979:	1981:1
1948:	4, 138, 3	1964:	1966:4	1980:	1982:1
1949:	4, 143, 4	1965:	1967:7		

Årspublikationer

Befolkningens bevægelser

1981 udk. 1983	1984 udk. 1986	1986 udk. 1988
1982 udk. 1984	1985 udk. 1987	1987 udk. 1989
1983 udk. 1985		

Statistiske undersøgelser

Spædbørnsdødeligheden i Danmark 1931-60. Udk. 1964.

Engelsk udgave: Infant Mortality in Denmark 1931-60. Udk. 1965.

Nyere tendenser i dødeligheden. Udk. 1965.

Fertilitetsforskelle i Danmark. Udk. 1965.

Fertiliteten uden for ægteskab. Udk. 1968.

Regionale forskelle i dødeligheden. Udk. 1969.

Befolkningsprognoser 1970. Udk. 1970.

Befolkningsprognoser 1974-1990. Udk. 1975.

Regionale fertilitetsforskelle 1971-1976. Udk. 1977.

Befolkningsprognoser 1977-2000. Udk. 1978.

Dødelighed og erhverv 1970-75. Udk. 1979.

Befolkningsprognoser 1980-2000. Udk. 1981.

Regionale dødelighedsforskelle i Danmark 1971-79. Udk. 1983.

Dødelighed og erhverv 1970-80. Udk. 1985.

Fertiliteten efter kvinnens alder och paritet hos danska kvinnor födda sedan 1945. (Arbejdsnotat nr. 8). Udk. 1979.