

STATISTISKE UNDERSØGELSER
Nr. 34

ØKONOMISKE FORHOLD I
LØNMODTAGERHUSSTANDENE

Forbrugsundersøgelsen 1971

DANMARKS STATISTIK
København 1977

DANMARKS STATISTIK
BIBLIOTEKET

Da. 17
25.5
11 20

SIGNATURFORKLARING

Nul
Mindre end en halv af den anvendte enhed
Oplysning foreligger ikke

EXPLANATION OF SYMBOLS

- Magnitude nil
0 Magnitude less than half of unit employed
... Data not available

ANMÆRKNING

På grund af afrundinger giver sammenlægninger ikke nødvendigvis de viste summer eksakt.

Indkomstintervaller er overalt angivet med afrundede intervalgrænser, fx dækker intervallet 30-40.000 kr. beløb fra og med 30.000 kr. til og med 39.999,99 kr.

GENERAL NOTE

Due to rounding figures may not add up to the totals shown.

Income intervals are everywhere indicated by rounded figures; thus the interval kr. 30000 - kr. 40000 comprises amounts from kr. 30000 to kr. 39999.99.

FORORD

Med denne publikation samles og afsluttes offentliggørelsen af resultaterne fra forbrugsundersøgelsen 1971. De foreløbige resultater, som har været offentliggjort i Statistiske Efterretninger 1973, nr. 22, og 1975, nr. 18 og 25, er inddraget i denne fremstilling, ligesom der er medtaget en række ikke tidligere offentliggjorte resultater.

Undersøgelsen gennemførtes i løbet af 1972/73 som en kombineret interview- og regnskabsundersøgelse, der omfattede en stikprøve på knap 1.000 husstande svarende til knap 1 promille af landets ca. 1,1 million lønmodtagerhusstande i 1971.

Der er gennem undersøgelsen indsamlet en usædvanlig stor mængde oplysninger om den enkelte husstand. Dette har gjort det muligt at foretage analyser af husstandenes økonomiske forhold, som er væsentligt mere dybtgående og sammenhængende, end analyser der er foretaget ud fra andet tidligere indsamlet statistisk materiale af tilsvarende art.

Stikprøvens begrænsede omfang har imidlertid selvsagt lagt snævre bånd på, hvor detaljeret man med rimelighed har kunnet udforme tabellerne, som viser undersøgelsens resultater. Selv inddragelse af ganske få betydningsfulde faktorer fører til, at resultaterne for bestemte undergrupper af husstande kan være behæftet med en betydelig stikprøveusikkerhed.

Når man alligevel har valgt en temmelig detaljeret fremstilling med mange kombinationer af oplys-

ninger, skyldes det et samtidigt ønske om at vise, hvilke muligheder der er for dyberegående analyser af forbrugsundersøgelsens materiale indeholder. Ud fra denne synsvinkel kan 1971-undersøgelsen betragtes som et forstudie for senere undersøgelser med større stikprøveudsnit.

I denne forbindelse er der også lagt vægt på at præsentere de nye og udvidede områder i forhold til tidligere forbrugsundersøgelser, fx vedrørende for-muesammensætningen, indkomsterhvervelsen og omfordelingen af denne, især via det offentlige. Særlig interesse er i den sidstnævnte forbindelse knyttet til indsamlede oplysninger om husstandenes forbrug af visse udvalgte ydelser fra syge- og sundhedssektoren samt pasning af børn i daginstitutioner.

Tabelmaterialet vil ikke kunne imødekomme alle ønsker til oplysningernes form, og ganske særlig i forbindelse med videnskabeligt prægede undersøgelser af specielle sammenhænge vil oplysningerne i den foreliggende form ofte være utilstrækkelige. Gennem henvendelse til Danmarks Statistik har interesserede imidlertid mulighed for på servicebasis at få foretaget andre bearbejdelser af grundmaterialet.

Undersøgelsen er ligesom udarbejdelsen af nærværende publikation gennemført af Danmarks Statistiks afdeling for forbrugsundersøgelser under ledelse af fuldmægtig, cand. polit. Søren Brodersen, bistået af assistent Børge Søholm.

Danmarks Statistik i marts 1977

N.V.Skak-Nielsen

Henrik Munck

Pris: 27,80 kr. incl 15 % moms

DANMARKS STATISTIKS TRYKKERI

udkommet i august 1977

PREFACE

This volume collects and concludes the publication of the results from the Household Budget Survey 1971. The results that were published in Statistiske Efterretninger 1973, No 22, and 1975, Nos 18 and 25, are included here together with results which have not been published before.

The survey took place in 1972/73 as a combined interview and budgetary investigation of a sample of almost 1000 households. This is just under 1 per thousand of the 1.1 million employee households in Denmark in 1971.

This publication is very comprehensive due to the ample amount of information collected about the individual household. The analysis of economic relations has therefore been more profound and thorough than it has been possible in previous analyses in this field.

The limited size of the sample naturally restricts level of detail of the tables displaying the results of the survey. Simultaneous classifications, even according to a small number of factors, lead to high sample errors for some groups of households.

However, it has been decided to give a de-

tailed presentation with many combinations of information, in order to show the possibilities of making more profound investigations based on the information of the survey. From this point of view, the 1971 survey can be regarded as a pre-study for succeeding surveys with larger samples.

In this connection, the new and enlarged fields of the survey have been emphasized, e.g. the composition of wealth, and the sources and redistribution of income, especially via the public sector. Specific interest is attached to the information about the households' use of primary health services and day-care of children.

The publication in its present form does not satisfy all wants. Especially in connection with scientific studies, the information might be insufficient. Danmarks Statistik may, however, be ready to meet requests for other elaborations of the basic information.

The work involved in organizing the survey and preparing this publication was performed by Danmarks Statistik's section for household budget surveys, headed by Mr. Søren Brodersen, assisted by Mr. Børge Søholm.

Danmarks Statistik, March 1977

N.V.Skak-Nielsen

Henrik Munck

INDHOLDSFORTEGNELSE

	Side
Oversigt:	
Liste over teksttabeller	7
Liste over figurer	10
Liste over bilagstabeller	11
Table of Contents	18
Tables	20
Diagrams	23
Supplementary Tables	24
Kapitel 1	
<u>Indledning</u>	31
Kapitel 2	
<u>Definition og metode</u>	33
Kapitel 3	
<u>Husstandenes fordeling og sammensætning</u>	
3.1 Indledning	37
3.2 Resultaterne	37
3.3 Tabeloversigt	38
Kapitel 4	
<u>Den reale og finansielle formue</u>	
4.1 Indledning	40
4.2 Boligforhold	40
4.3 Beholdning af langvarige forbrugsgoder	41
4.4 Finansielle aktiver og passiver og værdi af fast ejendom	44
4.5 Tabeloversigt	50
Kapitel 5	
<u>Indkomsterhvervelsen</u>	
5.1 Indledning	52
5.2 Forbrugsundersøgelsen 1971 sammenlignet med selvangivelsesundersøgelserne	52
5.3 Husstandsindkomstens størrelse og sammensætning efter indkomstart	54
5.4 Husstandsindkomstens fordeling på personer i husstandene og efter indkomstart	55
5.5 Tabeloversigt	57
Kapitel 6	
<u>Indkomstoverførsler til og fra husstandene</u>	
6.1 Indledning	58
6.2 Direkte overførsler til husstandene	58
6.3 Indirekte overførsler fra det offentlige til husstandene	59
6.3.a Lønmodtagerhusstandenes brug af daginstitutioner i 1971	60
6.3.b Nogle udvalgte ydelser fra den primære sundhedstjeneste	62
6.4 Direkte overførsler fra husstandene til det offentlige	65
6.5 Indirekte overførsler fra husstandene til det offentlige: punktafgifter og merværdiafgift	67
6.6 Sammenfatning: nettooverførsler til det offentlige	69
6.7 Tabeloversigt	78
Kapitel 7	
<u>Indkomstanvendelsen, generelt</u>	
7.1 Indledning	80
7.2 Nogle forbrugs- eller opsparingsteorier	82
7.3 Nogle hovedresultater vedrørende indkomstanvendelsen	84
7.3.a Udviklingen i indkomstanvendelsen over tiden	85
7.3.b Sammenhængen mellem indkomst og opsparing/forbrug ved 1971-undersøgelsen og ved tidligere undersøgelser	87
7.3.c Frivillige overførsler fra lønmodtagerhusstandene til andre private husstande og institutioner m.v.	92

	Side
Kapitel 8	<u>Forbrugets sammensætning</u>
8.1	Indledning 95
8.2	Udviklingen i forbrugssammensætningen over tiden 95
8.3	Betydningen for forbrugsmønstret i 1971 af husstandenes indkomstgruppe, livsløbsgruppe, boligstatus, geografisk placering m.v. 100
8.4	1971-undersøgelsen sammenholdt med andre skandinaviske forbrugsundersøgelser i perioden 1966-1973 105
8.5	Tabeloversigt 107
Kapitel 9	<u>Opsparingens sammensætning</u>
9.1	Indledning 108
9.2	Opsparingens sammensætning i lønmodtagerhusstande i 1966 og 1971 108
9.3	Tabeloversigt 111
Kapitel 10	<u>Forbrugerkredit: finansiering af langvarige forbrugsgoder</u>
10.1	Indledning 112
10.2	Resultaterne 112
10.3	Tabeloversigt 115
	Sammendrag 116
	Summary 118
Bilag I	<u>Lønmodtagerhusstandenes fordeling og sammensætning</u>
a.	Husstandenes fordeling 122
b.	Husstandenes sammensætning på voksne og børn 130
c.	Personer i lønmodtagerhusstandene fordelt efter alder, civilstand og stilling ... 135
Bilag II	<u>Den reale og finansielle formue</u>
a.	Helårsbolig og sommerhus m.v. 137
b.	Beholdning af langvarige forbrugsgoder 143
c.	Finansielle aktiver og passiver og værdi af fast ejendom 158
Bilag III	<u>Indkomsterhvervelsen</u>
a.	Husstandsindkomsternes størrelse og sammensætning efter indkomstart 168
b.	Husstandsindkomsternes fordeling på personer i husstandene og efter indkomstart . 174
c.	Personlige indkomster fordelt efter personernes alder, civilstand og stilling ... 194
Bilag IV	<u>Indkomstoverførsler til og fra husstandene</u>
a.	Direkte overførsler til husstandene: pensioner, børnetilskud m.v. 196
b.	Indirekte overførsler til husstandene: børns pasning i daginstitutioner og brug af den primære sundhedstjeneste 202
c.	Direkte overførsler fra husstandene: personlige skatter m.v. 218
d.	Indirekte overførsler fra husstandene: punktafgifter og merværdiafgift 224
Bilag V	<u>Forbruget</u>
a.	Forbrugsudviklingen over tiden og mellem de skandinaviske lande 225
b.	Forbruget i forskellige grupper af lønmodtagerhusstande i 1971 230
Bilag VI	<u>Opsparing og forbrugerkredit</u>
a.	Opsparingens sammensætning 254
b.	Finansiering ved køb af 36 udvalgte langvarige forbrugsgoder 264
Bilag VII	<u>Skemaer o.l. benyttet ved indsamlingen af oplysningerne</u>
a.	Introduktionsskrivelsen til husstandene 274
b.	Interviewskemaet 277
c.	Regnskabshæftet 319

Liste over teksttabeller

	Side
Tabel 01	Det planlagte husstandsudvalg i forbrugsundersøgelserne for 1966 og 1971 fordelt procentvis på hovedlandsdele 33
Tabel 02	Det udsurgte antal husstande, indkomne besvarelser og det planlagte antal husstande i undersøgelsen for 1971 34
Tabel 03	Frafaldet fordelt efter årsag i 1971 sammenlignet med 1966 35
Tabel 04	Frafaldne husstande fordelt på geografiske områder 35
Tabel 05	Det planlagte antal husstande og materialet, der indgår i undersøgelsen for 1971 35
Tabel 06	Antal husstande, som indgår i analyserne efter korrektion for bortfald, men før sammenvejning af arbejder- og funktionærhusstande 36
Tabel 07	Private husstande i hele landet fordelt på socioøkonomiske grupper 1966 og 1971, skønnede antal husstande 37
Tabel 08	Lønmodtagerhusstandenes sammensætning efter boligforhold og arbejdsstilling ved forbrugsundersøgelserne i 1966 og 1971 37
Tabel 09	Samtlige lønmodtagerhusstande procentvis fordelt på arbejderhusstande og på funktionær- og tjenestemandshusstande og efter boligforhold, hovedlandsdele, livsløbsgrupper og på indkomstintervaller 1971, procent af husstande i alt 38
Tabel 10	Samtlige lønmodtagerhusstande procentvis fordelt på arbejderhusstande og på funktionær- og tjenestemandshusstande og efter boligforhold, hovedlandsdele, livsløbsgrupper og på indkomstintervaller 1971, procent af rækkesummer 38
Tabel 11	Det samlede antal observationer fordelt på arbejderhusstande og på funktionær- og tjenestemandshusstande og efter boligforhold, hovedlandsdele, livsløbsgrupper og på indkomstintervaller 1971 39
Tabel 12	Det samlede antal doubleringer fordelt på arbejderhusstande og på funktionær- og tjenestemandshusstande og efter boligforhold, hovedlandsdele, livsløbsgrupper og på indkomstintervaller 1971 39
Tabel 13	Arbejderhusstande, funktionær- og tjenestemandshusstande og samtlige lønmodtagerhusstande procentvis fordelt efter boligstatus 31.12.1971 41
Tabel 14	Lønmodtagerhusstandenes beholdning af nogle langvarige forbrugsgoder, både anskaffet som nye og som brugte, fordelt på anskaffelsesårene 1965-1971. Beholdning 31.12.1971 43
Tabel 15	Husstande, som råder over de vigtigste langvarige forbrugsgoder, i procent af arbejderhusstande, funktionær- og tjenestemandshusstande, lønmodtagerhusstande i alt og samtlige husstande 31.12.1971 og ved omnibusundersøgelsen maj 1975 43
Tabel 16	Beholdningen af de vigtigste langvarige forbrugsgoder i samtlige lønmodtagerhusstande fordelt på livsløbsgrupper 31.12.1971 44
Tabel 17	Nogle vigtige formueposter i arbejderhusstande, i funktionær- og tjenestemandshusstande og i lønmodtagerhusstande i alt ved forbrugsundersøgelsen 31.12.1971 og ved selvangivelsesundersøgelsen 31.12.1972 46
Tabel 18	Indbetalinger til pensions- og livsforsikringsordninger og indskud i bank m.v. i arbejderhusstande, i funktionær- og tjenestemandshusstande og i lønmodtagerhusstande i alt 1971... 46
Tabel 19	Formuens sammensætning på hovedposter i arbejderhusstande og i funktionær- og tjenestemandshusstande fordelt på indkomstintervaller 31.12.1971 48
Tabel 20	Formuens sammensætning på hovedposter for ejere og lejere af egen bolig 31.12.1971 49
Tabel 21	Formuens sammensætning på hovedposter for lønmodtagerhusstande i forskellige livsløbsgrupper 31.12.1971 50
Tabel 22	Formuens sammensætning på hovedposter for familier uden børn og for familier med børn fordelt på indkomstintervaller 31.12.1971 50
Tabel 23	Lønmodtagerhusstandenes skattepligtige bruttoindkomster ved selvangivelsesundersøgelsen 1971 og tilsvarende opgørelse ved forbrugsundersøgelsen 1971 53
Tabel 24	Skattepligtige bruttoindkomster for enkeltpersoner over 15 år fordelt på stillingsgrupper ved selvangivelsesundersøgelsen og ved forbrugsundersøgelsen 1971 53
Tabel 25	Lønmodtagernes personlige indkomster fordelt på indkomstarter og stillingsgrupper ved forbrugsundersøgelsen 1971 og selvangivelsesundersøgelsen 1972 54
Tabel 26	Indkomstens sammensætning i samtlige lønmodtagerhusstande fordelt på indkomstintervaller 1971 55
Tabel 27	Indkomstens sammensætning i samtlige lønmodtagerhusstande fordelt på livsløbsgrupper 1971. 55

	Side
Tabel 28	Husstandsindkomstens fordeling på enkeltpersoner og på fællesindkomster i samtlige lønmodtagerhusstande fordelt på indkomstintervaller 1971 56
Tabel 29	Husstandsindkomstens fordeling på enkeltpersoner og på fællesindkomster i samtlige lønmodtagerhusstande fordelt på livsløbsgrupper 1971 56
Tabel 30	Den procentvise andel af "husmødre" i arbejderhusstande og i funktionær- og tjenestemandshusstande, som tjente under 5.000 kr. ved erhvervsarbejde i 1971 fordelt på livsløbsgrupper 57
Tabel 31	Direkte overførsler fra det offentlige til lønmodtagerhusstandene 1971 59
Tabel 32	Børns pasning i daginstitutioner, samlet værdi og beregnet tilskud i samtlige lønmodtagerhusstande, i arbejderhusstande og i funktionær- og tjenestemandshusstande 1971. Kroner pr. husstand 61
Tabel 33	Lønmodtagerhusstandenes brug af fritidshjem, ungdomsklubber m.v., den samlede værdi af ydelserne og det beregnede tilskud 1971. Kroner pr. barn 62
Tabel 34	Lønmodtagerhusstandenes brug af læge- og tandlægeydelser, den samlede værdi af ydelserne og det beregnede tilskud 1971. Kroner pr. husstand 64
Tabel 35	Den samlede værdi af læge- og tandlægeydelser i arbejderhusstande og i funktionær- og tjenestemandshusstande 1971. Kroner pr. husstand 64
Tabel 36	Lønmodtagerhusstandenes forbrug af læge- og tandlægeydelser, den samlede værdi og det beregnede tilskud i forskellige livsløbsgrupper 1971. Kroner pr. husstand 65
Tabel 37	Direkte overførsler fra lønmodtagerhusstandene til det offentlige i form af personlige skatter, ejendomsskatter, sygekassekontingent m.v. 1971 66
Tabel 38	"Husstandsoverhovedets" indkomst som procent af husstandsindkomsten i arbejderhusstande og i funktionær- og tjenestemandshusstande fordelt på faktorindkomstintervaller 1971 67
Tabel 39a	Direkte og indirekte overførsler mellem lønmodtagerhusstandene og det offentlige i samtlige lønmodtagerhusstande, i arbejderhusstande og i funktionær- og tjenestemandshusstande fordelt på indkomstintervaller 1971. Kroner pr. husstand 70
Tabel 39b	Direkte og indirekte overførsler mellem lønmodtagerhusstandene og det offentlige som procent af husstandsfaktorindkomsten, i samtlige lønmodtagerhusstande, i arbejderhusstande og i funktionær- og tjenestemandshusstande fordelt på indkomstintervaller 1971..... 70
Tabel 40	Direkte og indirekte overførsler fra lønmodtagerhusstandene til det offentlige som procent af husstandsfaktorindkomsten i forskellige indkomstintervaller 1971 73
Tabel 41	"Empiriske marginalskattekvoter" for samtlige lønmodtagerhusstande fordelt på indkomstintervaller 1971 73
Tabel 42	Direkte og indirekte overførsler mellem husstandene og det offentlige som procent af husstandsfaktorindkomsten i samtlige lønmodtagerhusstande fordelt på livsløbsgrupper 1971 74
Tabel 43	Direkte og indirekte overførsler mellem husstandene og det offentlige som procent af husstandsfaktorindkomsten i familier uden børn og i familier med børn fordelt på udvalgte indkomstintervaller 1971 74
Tabel 44a	Direkte og indirekte overførsler mellem det offentlige og lønmodtagerhusstandene fordelt på indkomstintervaller i hovedstadsområdet, i provinsbyer m.v. og i øvrige land 1971. Kroner pr. husstand 76
Tabel 44b	Direkte og indirekte overførsler mellem det offentlige og lønmodtagerhusstandene fordelt på indkomstintervaller som procent af husstandsfaktorindkomsten i hovedstadsområdet, i provinsbyer m.v. og i øvrige land 1971 76
Tabel 45	Indkomst, skat, opsparing og forbrug i lønmodtagerhusstandene ved forbrugsundersøgelserne i 1955, 1963, 1966 og 1971 85
Tabel 46	Den procentvise stigning pr. år i indkomst, skat, opsparing og forbrug pr. lønmodtagerhusstand 1955-1971 85
Tabel 47	Den procentvise årlige stigning i realforbruget pr. lønmodtagerhusstand, som er konstateret ved forbrugsundersøgelserne, når forbrugerprisindekset og et afledet indeks fra nationalregnskabet anvendes som deflatorer 1955-1971 85
Tabel 48	Skattens, opsparingens og forbrugets andel af indtægtsfremgangen mellem forbrugsundersøgelserne i 1955, 1963, 1966 og 1971 86
Tabel 49	Den procentvise sammensætning af opsparingen. Alle lønmodtagerhusstande 1955, 1963, 1966 og 1971 86
Tabel 50	Opsparing og frivillige overførsler hos samtlige lønmodtagerhusstande i udvalgte livsløbsgrupper som procent af den disponible indkomst 1971 92

	Side
Tabel 51	Frivillige overførsler mellem husstanden og børn og slægtningr m.v. uden for denne i samtlige lønmodtagerhusstande fordelt på indkomstintervaller 1971 93
Tabel 52	Frivillige overførsler mellem husstanden og børn og slægtninge m.v. uden for denne i samtlige lønmodtagerhusstande fordelt på livsløbsgrupper 1971 93
Tabel 53	Den procentvise andel af husstandenes forbrugsudgifter til fødevarer, bolig og transport i Danmark, Norge og Sverige 1966-1973 106
Tabel 54	Opsparingens sammensætning i samtlige lønmodtagerhusstande, i arbejderhusstande og i funktionær- og tjenestemandshusstande 1966 og 1971 109
Tabel 55	Opsparingens sammensætning i samtlige lønmodtagerhusstande fordelt på hovedlandsdele 1966 og 1971 109
Tabel 56	Tilvækst i reale aktiver og finansielle passiver knyttet til fast ejendom hos lønmodtagerhusstande i de tre hovedlandsdele, 1971 110
Tabel 57	Værdi af fast ejendom og gæld knyttet til denne i lønmodtagerhusstande i de tre hovedlandsdele 1971 110
Tabel 58	Gennemsnitlig afbetalings- og kontogæld i samtlige lønmodtagerhusstande 31.12.1963, 31.12.1966 og 31.12.1971 113
Tabel 59	Konsumkreditten fordelt efter formål m.v. i samtlige lønmodtagerhusstande fordelt på indkomstintervaller 31.12.1971 114
Tabel 60	Konsumkreditten fordelt efter formål m.v. i samtlige lønmodtagerhusstande fordelt på livsløbsgrupper 31.12.1971 114
Tabel 61	Finansieringsmønstret ved lønmodtagerhusstandenes køb af 36 langvarige forbrugsgoder 1971 115

Liste over figurer

		Side
Figur 1	Den procentvise andel af husstandene som ejer egen bolig i arbejderhusstande og i funktionær- og tjenestemandshusstande i forskellige indkomstintervaller (husstands faktorindkomst) 31.12.1971	41
Figur 2	Værdi af fast ejendom og formue i alt i arbejderhusstande og i funktionær- og tjenestemandshusstande i forskellige indkomstintervaller (husstands faktorindkomst) 31.12.1971...	48
Figur 3	Værdi af fast ejendom og formue i alt i familier med børn og i familier uden børn i forskellige indkomstintervaller (husstands faktorindkomst) 31.12.1971	51
Figur 4	Direkte overførsler fra det offentlige i arbejderhusstande og i funktionær- og tjenestemandshusstande i forskellige indkomstintervaller (husstands faktorindkomst) 1971	60
Figur 5	Den samlede værdi og det beregnede tilskud ved brug af vuggestuer, børnehaver m.v. pr. barn fra arbejderhusstande og fra funktionær- og tjenestemandshusstande i forskellige indkomstintervaller (husstands faktorindkomst) 1971	61
Figur 6a	Samlede værdi af børns pasning i vuggestuer, børnehaver m.v. pr. barn fra lønmodtagerhusstande i de tre hovedlandsdele fordelt på indkomstintervaller (husstands faktorindkomst) 1971	63
Figur 6b	Det beregnede tilskud i forbindelse med børns pasning i vuggestuer, børnehaver m.v. pr. barn fra lønmodtagerhusstande i de tre hovedlandsdele fordelt på indkomstintervaller (husstands faktorindkomst) 1971	63
Figur 7	Direkte overførsler i alt til det offentlige fra arbejderhusstande og fra funktionær- og tjenestemandshusstande i forskellige indkomstintervaller (husstands faktorindkomst) 1971.	66
Figur 8	Merværdiafgift og punktafgifter i samtlige lønmodtagerhusstande fordelt på indkomstintervaller (husstands faktorindkomst) 1971	68
Figur 9	Direkte og indirekte overførsler fra husstandene til det offentlige og fra det offentlige til husstandene i samtlige lønmodtagerhusstande fordelt på indkomstintervaller (husstands faktorindkomst) 1971	72
Figur 10	Nettooverførsler til det offentlige fra lønmodtagerhusstande i de tre hovedlandsdele fordelt på indkomstintervaller (husstands faktorindkomst) 1971	78
Figur 11a	Sammenhængen mellem opsparing og disponibel indkomst i samtlige lønmodtagerhusstande ved forbrugsundersøgelserne i 1955, 1963, 1966 og 1971 opgjort i 1955-priser. Deflatering med forbrugerprisindeks	88
Figur 11b	Sammenhængen mellem opsparing og disponibel indkomst i samtlige lønmodtagerhusstande ved forbrugsundersøgelserne i 1955, 1963, 1966 og 1971 opgjort i 1955-priser. Deflatering med implicit nationalregnskabsindeks	88
Figur 12	Sammenhængen mellem disponibel indkomst og opsparing for lønmodtagerhusstande i de tre hovedlandsdele 1971	90
Figur 13	Sammenhængen mellem disponibel indkomst og opsparing i arbejderhusstande og i funktionær- og tjenestemandshusstande 1971	90
Figur 14	Sammenhængen mellem disponibel indkomst og opsparing i lønmodtagerhusstande som er ejere af egen bolig og som bor til leje 1971	91
Figur 15a	Nogle væsentlige forbrugsposters relative andel af den disponible indkomst ved forbrugsundersøgelserne for 1955, 1963, 1966 og 1971. Disponibel indkomst i årets priser	96
Figur 15b	Nogle væsentlige forbrugsposters relative andel af den disponible indkomst ved forbrugsundersøgelserne for 1955, 1963, 1966 og 1971. Disponibel indkomst i 1955-priser	96
Figur 16	Nogle væsentlige forbrugsposters relative andel af den disponible indkomst for lønmodtagerhusstande i forskellige indkomstintervaller ved forbrugsundersøgelsen i 1966	98
Figur 17	Nogle væsentlige forbrugsposters relative andel af den disponible indkomst for lønmodtagerhusstande i forskellige indkomstintervaller ved forbrugsundersøgelsen i 1971	99
Figur 18	Opsparingen som procent af den disponible indkomst for familier med børn og for familier uden børn i forskellige indkomstintervaller 1971	102
Figur 19	Nogle væsentlige forbrugsposters relative andel af den disponible indkomst hos familier med børn og hos familier uden børn i forskellige indkomstintervaller 1971	104

Liste over bilagstabeller

<u>Bilag I.a.</u>	<u>Husstandenes fordeling</u>	Side
Tabel I.a.01	Husstandene fordelt efter disponibel husstandsindkomst i lønmodtagerhusstande fordelt efter stilling, hovedlandsdele, ejerforhold til boligen og efter familietype 31.12.1971. Procentvis fordeling	122
Tabel I.a.02	Husstandene fordelt efter husstandsfaktorindkomst i lønmodtagerhusstande fordelt efter stilling, hovedlandsdele, ejerforhold til boligen og efter familietype 31.12.1971. Procentvis fordeling	122
Tabel I.a.03	Husstandene fordelt på livsløbsgrupper i samtlige lønmodtagerhusstande fordelt efter stilling og ejerforhold til boligen 31.12.1971. Procentvis fordeling	123
Tabel I.a.04	Husstandene fordelt på stillingsgrupper efter husstandsoverhovedets stilling 1971. Procentvis fordeling	123
Tabel I.a.05	Samtlige lønmodtagerhusstande fordelt på livsløbsgrupper og efter disponibel husstandsindkomst 1971. Procentvis fordeling	124
Tabel I.a.06	Samtlige lønmodtagerhusstande fordelt på livsløbsgrupper og efter husstandsfaktorindkomst 1971. Procentvis fordeling	124
Tabel I.a.07	Arbejderhusstandene fordelt på livsløbsgrupper og efter disponibel husstandsindkomst 1971. Procentvis fordeling	125
Tabel I.a.08	Arbejderhusstandene fordelt på livsløbsgrupper og efter husstandsfaktorindkomst 1971. Procentvis fordeling	125
Tabel I.a.09	Funktionær- og tjenestemandshusstandene fordelt på livsløbsgrupper og efter disponibel husstandsindkomst 1971. Procentvis fordeling	126
Tabel I.a.10	Funktionær- og tjenestemandshusstandene fordelt på livsløbsgrupper og efter husstandsfaktorindkomst 1971. Procentvis fordeling	126
Tabel I.a.11	Husstandene fordelt efter husmoders beskæftigelsesgrad og disponibel husstandsindkomst i samtlige lønmodtagerhusstande, i arbejderhusstande og i funktionær- og tjenestemandshusstande 31.12.1971. Procentvis fordeling af totalen	127
Tabel I.a.12	Husstandene fordelt efter husmoders beskæftigelsesgrad og husstandsfaktorindkomst i samtlige lønmodtagerhusstande, i arbejderhusstande og i funktionær- og tjenestemandshusstande 31.12.1971. Procentvis fordeling af totalen	127
Tabel I.a.13	Husstandene fordelt efter husmoders beskæftigelsesgrad og livsløbsgruppe i samtlige lønmodtagerhusstande, i arbejderhusstande og i funktionær- og tjenestemandshusstande 31.12.1971. Procentvis fordeling af totalen	128
Tabel I.a.14	Husstandene fordelt efter husmoders beskæftigelsesgrad og disponibel husstandsindkomst i samtlige lønmodtagerhusstande, i arbejderhusstande og i funktionær- og tjenestemandshusstande 31.12.1971. Procentvis fordeling af søjlesummerne	128
Tabel I.a.15	Husstandene fordelt efter husmoders beskæftigelsesgrad og husstandsfaktorindkomst i samtlige lønmodtagerhusstande, i arbejderhusstande og i funktionær- og tjenestemandshusstande 31.12.1971. Procentvis fordeling af søjlesummerne	129
Tabel I.a.16	Husstandene fordelt efter husmoders beskæftigelsesgrad og livsløbsgruppe i samtlige lønmodtagerhusstande, i arbejderhusstande og i funktionær- og tjenestemandshusstande 31.12.1971. Procentvis fordeling af søjlesummerne	129
<u>Bilag I.b.</u>	<u>Husstandenes sammensætning på voksne og børn</u>	
Tabel I.b.01	Husstandenes sammensætning på voksne og børn i samtlige lønmodtagerhusstande, i arbejderhusstande og i funktionær- og tjenestemandshusstande fordelt efter disponibel husstandsindkomst 31.12.1971. Antal pr. husstand	130
Tabel I.b.02	Husstandenes sammensætning på voksne og børn i samtlige lønmodtagerhusstande, i arbejderhusstande og i funktionær- og tjenestemandshusstande fordelt efter husstandsfaktorindkomst 31.12.1971. Antal pr. husstand	130
Tabel I.b.03	Husstandenes sammensætning på voksne og børn i samtlige lønmodtagerhusstande, i arbejderhusstande og i funktionær- og tjenestemandshusstande fordelt på livsløbsgrupper 31.12.1971. Antal pr. husstand	131
Tabel I.b.04	Husstandenes sammensætning på voksne og børn i familier uden børn og i familier med børn fordelt efter disponibel husstandsindkomst 31.12.1971. Antal pr. husstand	131
Tabel I.b.05	Husstandenes sammensætning på voksne og børn i familier uden børn og i familier med børn fordelt efter husstandsfaktorindkomst 31.12.1971. Antal pr. husstand	132

	Side
Tabel I.b.06	Husstandenes sammensætning på voksne og børn blandt ejere og lejere af egen bolig fordelt efter disponibel husstandsindkomst 31.12.1971. Antal pr. husstand 132
Tabel I.b.07	Husstandenes sammensætning på voksne og børn blandt ejere og lejere af egen bolig fordelt efter husstandsfaktorindkomst 31.12.1971. Antal pr. husstand 133
Tabel I.b.08	Husstandenes sammensætning på voksne og børn blandt ejere og lejere af egen bolig fordelt på livsløbsgrupper 31.12.1971. Antal pr. husstand 133
Tabel I.b.09	Husstandenes sammensætning på voksne og børn i hovedstadsområdet, i provinsbyer m.v. og i øvrige land fordelt efter disponibel husstandsindkomst 31.12.1971. Antal pr. husstand 134
Tabel I.b.10	Husstandenes sammensætning på voksne og børn i hovedstadsområdet, i provinsbyer m.v. og i øvrige land fordelt efter husstandsfaktorindkomst 31.12.1971. Antal pr. husstand 134
<u>Bilag I.c.</u>	<u>Personer i lønmodtagerhusstandene fordelt efter alder, civilstand og stilling</u>
Tabel I.c.01	Enkeltpersoner i lønmodtagerhusstandene procentvis fordelt efter stilling, civilstand og alder 31.12.1971 135
Tabel I.c.02	Enkeltpersoner i lønmodtagerhusstandene fordelt efter civilstand og alder og procentvis fordelt på stillingsgrupper 31.12.1971 135
Tabel I.c.03	Enkeltpersoner i lønmodtagerhusstandene i forskellige stillingsgrupper procentvis fordelt efter civilstand og alder 31.12.1971 136
Tabel I.c.04	Andelen af enkeltpersoner i lønmodtagerhusstandene fordelt efter stilling, civilstand og alder, som er hjemmehørende i arbejderhusstande 31.12.1971 136
<u>Bilag II.a.</u>	<u>Helårsbolig og sommerhus m.v.</u>
Tabel II.a.01	Husstandenes fordeling efter disponibel husstandsindkomst og efter boligstatus i samtlige lønmodtagerhusstande, arbejderhusstande og funktionær- og tjenestemandshusstande 31.12.1971 137
Tabel II.a.02	Husstandenes fordeling efter husstandsfaktorindkomst og efter boligstatus i samtlige lønmodtagerhusstande, arbejderhusstande og funktionær- og tjenestemandshusstande 31.12.1971 138
Tabel II.a.03	Husstandenes fordeling efter livsløbsgrupper og efter boligstatus i samtlige lønmodtagerhusstande, arbejderhusstande og funktionær- og tjenestemandshusstande 31.12.1971 139
Tabel II.a.04	Husstandene fordelt efter boligform og disponibel husstandsindkomst i samtlige lønmodtagerhusstande, i arbejderhusstande og i funktionær- og tjenestemandshusstande 31.12.1971. Procentvis fordeling 140
Tabel II.a.05	Husstandene fordelt efter boligform og husstandsfaktorindkomst i samtlige lønmodtagerhusstande, i arbejderhusstande og i funktionær- og tjenestemandshusstande 31.12.1971. Procentvis fordeling 141
Tabel II.a.06	Husstandene fordelt efter boligform og livsløbsgruppe i samtlige lønmodtagerhusstande, i arbejderhusstande og i funktionær- og tjenestemandshusstande 31.12.1971. Procentvis fordeling 142
<u>Bilag II.b.</u>	<u>Beholdning af langvarige forbrugsgoder</u>
Tabel II.b.01	Samtlige lønmodtagerhusstande procentvis fordelt efter om de råder over 0, 1, 2, 3 og 4 eller flere af 37 udvalgte langvarige forbrugsgoder 31.12.1971 143
Tabel II.b.02	Arbejderhusstandene procentvis fordelt efter om de råder over 0, 1, 2, 3 og 4 eller flere af 37 udvalgte langvarige forbrugsgoder 31.12.1971 144
Tabel II.b.03	Funktionær- og tjenestemandshusstandene procentvis fordelt efter om de råder over 0, 1, 2, 3 og 4 eller flere af 37 udvalgte langvarige forbrugsgoder 31.12.1971 ... 145
Tabel II.b.04	Beholdningen af 37 langvarige forbrugsgoder fordelt efter ejendomsforhold i samtlige lønmodtagerhusstande 31.12.1971 146
Tabel II.b.05	Beholdningen af 37 langvarige forbrugsgoder fordelt efter ejendomsforhold i samtlige lønmodtagerhusstande 31.12.1971. Procentvis fordelt 147
Tabel II.b.06	Beholdningen af 37 langvarige forbrugsgoder fordelt efter anskaffelsesår i samtlige lønmodtagerhusstande 31.12.1971 148
Tabel II.b.07	Beholdningen af 37 langvarige forbrugsgoder fordelt efter anskaffelsesår i samtlige lønmodtagerhusstande 31.12.1971. Procentvis fordelt 149

Tabel II.b.08	Beholdningen af 37 langvarige forbrugsgoder fordelt på 8 hovedgrupper fordelt efter anskaffelsesår for goder, der er anskaffet som nye og som brugte i samtlige lønmodtagerhusstande 31.12.1971	150
Tabel II.b.09	Beholdningen af 37 langvarige forbrugsgoder fordelt på 8 hovedgrupper fordelt efter anskaffelsesår for goder, der er anskaffet som nye og som brugte i samtlige lønmodtagerhusstande 31.12.1971. Procentvis fordelt	151
Tabel II.b.10	Beholdningen af 37 langvarige forbrugsgoder i samtlige lønmodtagerhusstande fordelt på indkomstgrupper 31.12.1971	152
Tabel II.b.11	Beholdningen af 37 langvarige forbrugsgoder i samtlige lønmodtagerhusstande fordelt på livsløbsgrupper 31.12.1971	153
Tabel II.b.12	Beholdningen af 37 langvarige forbrugsgoder fordelt på 8 hovedgrupper i arbejderhusstande, fordelt på indkomstintervaller 31.12.1971	154
Tabel II.b.13	Beholdningen af 37 langvarige forbrugsgoder fordelt på 8 hovedgrupper i funktionær- og tjenestemandshusstande, fordelt på indkomstintervaller 31.12.1971	154
Tabel II.b.14	Beholdningen af 37 langvarige forbrugsgoder fordelt på 8 hovedgrupper i arbejderhusstande, fordelt på livsløbsgrupper 31.12.1971	154
Tabel II.b.15	Beholdningen af 37 langvarige forbrugsgoder fordelt på 8 hovedgrupper i funktionær- og tjenestemandshusstande, fordelt på livsløbsgrupper 31.12.1971	155
Tabel II.b.16	Beholdningen af 37 langvarige forbrugsgoder fordelt på 8 hovedgrupper i lønmodtagerhusstande, hvor husmoders erhvervsindkomst var mindre end 5.000 kr. i 1971, fordelt på indkomstintervaller 31.12.1971	155
Tabel II.b.17	Beholdningen af 37 langvarige forbrugsgoder fordelt på 8 hovedgrupper i lønmodtagerhusstande, hvor husmoders erhvervsindkomst lå mellem 5.000 kr. og 20.000 kr. i 1971, fordelt på indkomstintervaller 31.12.1971	155
Tabel II.b.18	Beholdningen af 37 langvarige forbrugsgoder fordelt på 8 hovedgrupper i lønmodtagerhusstande, hvor husmoders erhvervsindkomst var større end 20.000 kr. i 1971, fordelt på indkomstintervaller 31.12.1971	156
Tabel II.b.19	Beholdningen af 37 langvarige forbrugsgoder fordelt på 8 hovedgrupper i lønmodtagerhusstande, hvor husmoders erhvervsindkomst var mindre end 5.000 kr. i 1971, fordelt på livsløbsgrupper 31.12.1971	156
Tabel II.b.20	Beholdningen af 37 langvarige forbrugsgoder fordelt på 8 hovedgrupper i lønmodtagerhusstande, hvor husmoders erhvervsindtægt lå mellem 5.000 kr. og 20.000 kr. i 1971, fordelt på livsløbsgrupper 31.12.1971	156
Tabel II.b.21	Beholdningen af 37 langvarige forbrugsgoder fordelt på 8 hovedgrupper i lønmodtagerhusstande, hvor husmoders erhvervsindtægt var større end 20.000 kr. i 1971, fordelt på livsløbsgrupper 31.12.1971	157
<u>Bilag II.c.</u>	<u>Finansielle aktiver og passiver og værdi af fast ejendom</u>	
Tabel II.c.01	Formuen fordelt på aktiver og passiver i samtlige lønmodtagerhusstande fordelt på indkomstintervaller 31.12.1971. Kr. pr. husstand	158
Tabel II.c.02	Formuen fordelt på aktiver og passiver i arbejderhusstande fordelt på indkomstintervaller 31.12.1971. Kr. pr. husstand	159
Tabel II.c.03	Formuen fordelt på aktiver og passiver i funktionær- og tjenestemandshusstande fordelt på indkomstintervaller 31.12.1971. Kr. pr. husstand	160
Tabel II.c.04	Formuen fordelt på aktiver og passiver i samtlige lønmodtagerhusstande fordelt på livsløbsgrupper 31.12.1971. Kr. pr. husstand	161
Tabel II.c.05	Formuen fordelt på aktiver og passiver i familier uden børn fordelt på indkomstintervaller 31.12.1971. Kr. pr. husstand	162
Tabel II.c.06	Formuen fordelt på aktiver og passiver i familier med børn fordelt på indkomstintervaller 31.12.1971. Kr. pr. husstand	163
Tabel II.c.07	Formuen fordelt på aktiver og passiver i lønmodtagerhusstande i hovedstadsområdet fordelt på indkomstintervaller 31.12.1971. Kr. pr. husstand	164
Tabel II.c.08	Formuen fordelt på aktiver og passiver i lønmodtagerhusstande i provinsbyer m.v. fordelt på indkomstintervaller 31.12.1971. Kr. pr. husstand	165
Tabel II.c.09	Formuen fordelt på aktiver og passiver i lønmodtagerhusstande i øvrige land fordelt på indkomstintervaller 31.12.1971. Kr. pr. husstand	166
Tabel II.c.10	Formuen fordelt på aktiver og passiver i lønmodtagerhusstande som er ejere af egen bolig og som bor til leje 31.12.1971	167

	Side
<u>Bilag III.a.</u>	<u>Husstandsindkomsternes størrelse og sammensætning efter indkomstart</u>
Tabel III.a.01	Samlede indkomster fordelt på indkomstarter i samtlige lønmodtagerhusstande, i arbejderhusstande og i funktionær- og tjenestemandshusstande fordelt på indkomstintervaller 1971. Kr. pr. husstand 168
Tabel III.a.02	Samlede indkomster fordelt på indkomstarter i samtlige lønmodtagerhusstande fordelt på livsløbsgrupper 1971. Kr. pr. husstand 170
Tabel III.a.03	Samlede indkomster fordelt på indkomstarter, i familier uden børn og i familier med børn fordelt på udvalgte indkomstintervaller 1971. Kr. pr. husstand 171
Tabel III.a.04	Samlede indkomster fordelt på indkomstarter i lønmodtagerhusstande fordelt på indkomstintervaller i hovedstadsområdet, i provinsbyer m.v. og i øvrige land 1971. Kr. pr. husstand 172
<u>Bilag III.b.</u>	<u>Husstandsindkomsternes fordeling på personer i husstandene og efter indkomstart</u>
Tabel III.b.01	Husstandenes indkomster fordelt på husstandsmedlemmer og på fællesindkomster i samtlige lønmodtagerhusstande fordelt på indkomstintervaller 1971. Kr. pr. husstand 174
Tabel III.b.02	Husstandenes indkomster fordelt på husstandsmedlemmer og på fællesindkomster i samtlige lønmodtagerhusstande fordelt på indkomstintervaller 1971. Procent af husstandsindkomsten tilsammen 175
Tabel III.b.03	Husstandenes indkomster fordelt på husstandsmedlemmer og på fællesindkomster i samtlige lønmodtagerhusstande fordelt efter husstandsoverhovedets stilling 1971. Kr. pr. husstand 176
Tabel III.b.04	Husstandenes indkomster fordelt på husstandsmedlemmer og på fællesindkomster i samtlige lønmodtagerhusstande fordelt efter husstandsoverhovedets stilling 1971. Procent af husstandsindkomst tilsammen 177
Tabel III.b.05	Husstandenes indkomster fordelt på husstandsmedlemmer og på fællesindkomster i arbejderhusstande fordelt på indkomstintervaller 1971. Kr. pr. husstand 178
Tabel III.b.06	Husstandenes indkomster fordelt på husstandsmedlemmer og på fællesindkomster i arbejderhusstande fordelt på indkomstintervaller 1971. Procent af husstandsindkomst tilsammen 179
Tabel III.b.07	Husstandenes indkomster fordelt på husstandsmedlemmer og på fællesindkomster i funktionær- og tjenestemandshusstande fordelt på indkomstintervaller 1971. Kr. pr. husstand 180
Tabel III.b.08	Husstandenes indkomster fordelt på husstandsmedlemmer og på fællesindkomster i funktionær- og tjenestemandshusstande fordelt på indkomstintervaller 1971. Procent af husstandsindkomst tilsammen 181
Tabel III.b.09	Husstandenes indkomster fordelt på husstandsmedlemmer og på fællesindkomster i samtlige lønmodtagerhusstande fordelt på livsløbsgrupper 1971. Kr. pr. husstand ... 182
Tabel III.b.10	Husstandenes indkomster fordelt på husstandsmedlemmer og på fællesindkomster i samtlige lønmodtagerhusstande fordelt på livsløbsgrupper 1971. Procent af husstandsindkomst tilsammen 183
Tabel III.b.11	Husstandenes indkomster fordelt på husstandsmedlemmer og på fællesindkomster i samtlige familier uden børn fordelt på indkomstintervaller 1971. Kr. pr. husstand . 184
Tabel III.b.12	Husstandenes indkomster fordelt på husstandsmedlemmer og på fællesindkomster i samtlige familier uden børn fordelt på indkomstintervaller 1971. Procent af husstandsindkomst tilsammen 185
Tabel III.b.13	Husstandenes indkomster fordelt på husstandsmedlemmer og på fællesindkomster i samtlige familier med børn fordelt på indkomstintervaller 1971. Kr. pr. husstand .. 186
Tabel III.b.14	Husstandenes indkomster fordelt på husstandsmedlemmer og på fællesindkomster i samtlige familier med børn fordelt på indkomstintervaller 1971. Procent af husstandsindkomst tilsammen 187
Tabel III.b.15	Husstandenes indkomster fordelt på husstandsmedlemmer og på fællesindkomster for husstandene i hovedstadsområdet fordelt på indkomstintervaller 1971. Kr. pr. husstand 188
Tabel III.b.16	Husstandenes indkomster fordelt på husstandsmedlemmer og på fællesindkomster for husstandene i hovedstadsområdet fordelt på indkomstintervaller 1971. Procent af husstandsindkomst tilsammen 189
Tabel III.b.17	Husstandenes indkomster fordelt på husstandsmedlemmer og på fællesindkomster for husstandene i provinsbyer m.v. fordelt på indkomstintervaller 1971. Kr. pr. husstand 190

	Side	
Tabel III.b.18	Husstandenes indkomster fordelt på husstandsmedlemmer og på fællesindkomster for husstandene i provinsbyer m.v. fordelt på indkomstintervaller 1971. Procent af husstandsindkomst tilsammen	191
Tabel III.b.19	Husstandenes indkomster fordelt på husstandsmedlemmer og på fællesindkomster for husstandene i øvrige land fordelt på indkomstintervaller 1971. Kr. pr. husstand ...	192
Tabel III.b.20	Husstandenes indkomster fordelt på husstandsmedlemmer og på fællesindkomster for husstande i øvrige land fordelt på indkomstintervaller 1971. Procent af husstandsindkomst tilsammen	193
<u>Bilag III.c.</u>	<u>Personlige indkomster fordelt efter personernes alder, civilstand og stilling</u>	
Tabel III.c.01	Personlige indkomster efter indkomstart for samtlige arbejdere i stikprøven fordelt efter civilstand og alder 1971. Kr. pr. person	194
Tabel III.c.02	Personlige indkomster efter indkomstart for samtlige funktionærer og tjenestemænd i stikprøven fordelt efter civilstand og alder 1971. Kr. pr. person	194
Tabel III.c.03	Personlige indkomster efter indkomstart for andre personer bortset fra lønmodtagere i stikprøven fordelt efter civilstand og alder 1971. Kr. pr. person	195
<u>Bilag IV.a.</u>	<u>Direkte overførsler til husstandene: pensioner, børnetilskud m.v.</u>	
Tabel IV.a.01	Direkte overførsler fra det offentlige og fra private institutioner og andre husstande i samtlige lønmodtagerhusstande, i arbejderhusstande og i funktionær- og tjenestemandshusstande fordelt på indkomstintervaller 1971. Kr. pr. husstand	196
Tabel IV.a.02	Direkte overførsler fra det offentlige og fra private institutioner og andre husstande i samtlige lønmodtagerhusstande fordelt på livsløbsgrupper og i familier uden børn og i familier med børn, fordelt på udvalgte indkomstintervaller 1971. Kr. pr. husstand	198
Tabel IV.a.03	Direkte overførsler fra det offentlige og fra private institutioner og andre husstande i lønmodtagerhusstande fordelt på indkomstintervaller i hovedstadsområdet, i provinsbyer m.v. og i øvrige land 1971. Kr. pr. husstand	200
<u>Bilag IV.b.</u>	<u>Indirekte overførsler til husstandene: børns pasning i daginstitutioner og brug af den primære sundhedstjeneste</u>	
Tabel IV.b.01	Forbrug af børns pasning i daginstitutioner i samtlige lønmodtagerhusstande, i arbejderhusstande og i funktionær- og tjenestemandshusstande fordelt på indkomstintervaller 1971. Kr. pr. husstand	202
Tabel IV.b.02	Forbrug af børns pasning i daginstitutioner i samtlige lønmodtagerhusstande, i arbejderhusstande og i funktionær- og tjenestemandshusstande fordelt på indkomstintervaller 1971. Kr. pr. barn	204
Tabel IV.b.03	Forbrug af børns pasning i daginstitutioner i samtlige lønmodtagerhusstande fordelt på livsløbsgrupper og i familier med børn fordelt på udvalgte indkomstintervaller 1971. Kr. pr. husstand	206
Tabel IV.b.04	Forbrug af børns pasning i daginstitutioner i samtlige lønmodtagerhusstande fordelt på livsløbsgrupper og i familier med børn fordelt på udvalgte indkomstintervaller 1971. Kr. pr. barn	207
Tabel IV.b.05	Forbrug af børns pasning i daginstitutioner i lønmodtagerhusstande fordelt på indkomstintervaller i hovedstadsområdet, i provinsbyer m.v. og i øvrige land 1971. Kr. pr. husstand	208
Tabel IV.b.06	Forbrug af børns pasning i daginstitutioner i lønmodtagerhusstande fordelt på indkomstintervaller i hovedstadsområdet, i provinsbyer m.v. og i øvrige land 1971. Kr. pr. barn	210
Tabel IV.b.07	Forbrug af udvalgte ydelser fra syge- og sundhedssektoren i samtlige lønmodtagerhusstande, i arbejderhusstande og i funktionær- og tjenestemandshusstande fordelt på indkomstintervaller 1971. Kr. pr. husstand	212
Tabel IV.b.08	Forbrug af udvalgte ydelser fra syge- og sundhedssektoren i samtlige lønmodtagerhusstande fordelt på livsløbsgrupper og i familier uden børn og i familier med børn fordelt på udvalgte indkomstintervaller 1971. Kr. pr. husstand	214
Tabel IV.b.09	Forbrug af udvalgte ydelser fra syge- og sundhedssektoren i lønmodtagerhusstande fordelt på indkomstintervaller i hovedstadsområdet, i provinsbyer m.v. og i øvrige land 1971. Kr. pr. husstand	216

	Side
<u>Bilag IV.c.</u>	<u>Direkte overførsler fra husstandene: personlige skatter m.v.</u>
Tabel IV.c.01	Personlige skatter og andre direkte overførsler til det offentlige og til private institutioner og andre husstande, i samtlige lønmodtagerhusstande, i arbejderhusstande og i funktionær- og tjenestemandshusstande fordelt på indkomstintervaller 1971. Kr. pr. husstand 218
Tabel IV.c.02	Personlige skatter og andre direkte overførsler til det offentlige og til private institutioner og andre husstande, i samtlige lønmodtagerhusstande fordelt på livsløbsgrupper og i familier uden børn og i familier med børn fordelt på udvalgte indkomstintervaller 1971. Kr. pr. husstand 220
Tabel IV.c.03	Personlige skatter og andre direkte overførsler til det offentlige og til private institutioner og andre husstande i lønmodtagerhusstande fordelt på indkomstintervaller i hovedstadsområdet, i provinsbyer m.v. og i øvrige land 1971. Kr. pr. husstand 222
<u>Bilag IV.d.</u>	<u>Indirekte overførsler fra husstandene: punktafgifter og merværdiafgift</u>
Tabel IV.d.01	Punktafgifter og merværdiafgift (indirekte overførsler) til det offentlige fra lønmodtagerhusstande i forskellige indkomstintervaller 1971. Kr. pr. husstand 224
Tabel IV.d.02	Punktafgifter og merværdiafgift (indirekte overførsler) til det offentlige fra familier uden børn og fra familier med børn i lønmodtagerhusstande fordelt på udvalgte indkomstintervaller 1971. Kr. pr. husstand 224
<u>Bilag V.a.</u>	<u>Forbrugsudviklingen over tiden og mellem de skandinaviske lande</u>
Tabel V.a.01	Indkomst, skat, opsparing og forbrug i lønmodtagerhusstandene 1971 og ved tidligere forbrugsundersøgelser 225
Tabel V.a.02	Forbrug i lønmodtagerhusstande og i samtlige husstande ved forbrugsundersøgelser i Danmark, Norge og Sverige i perioden 1966-1973. Kr. pr. husstand 226
Tabel V.a.03	Forbrug i lønmodtagerhusstande og i samtlige husstande ved forbrugsundersøgelser i Danmark, Norge og Sverige i perioden 1966-1973. Procentvis fordelt 228
<u>Bilag V.b.</u>	<u>Forbruget i forskellige grupper af lønmodtagerhusstande i 1971</u>
Tabel V.b.01	Indkomst, skat, opsparing og forbrug i samtlige lønmodtagerhusstande, i arbejderhusstande og i funktionær- og tjenestemandshusstande fordelt på indkomstintervaller 1971. Kr. pr. husstand 230
Tabel V.b.02	Indkomst, skat, opsparing og forbrug i samtlige lønmodtagerhusstande, i arbejderhusstande og i funktionær- og tjenestemandshusstande fordelt på indkomstintervaller 1971. Procentvis fordelt 234
Tabel V.b.03	Indkomst, skat, opsparing og forbrug i samtlige lønmodtagerhusstande fordelt på livsløbsgrupper og desuden i familier uden børn og i familier med børn fordelt på udvalgte indkomstintervaller 1971. Kr. pr. husstand 238
Tabel V.b.04	Indkomst, skat, opsparing og forbrug i samtlige lønmodtagerhusstande fordelt på livsløbsgrupper og desuden i familier uden børn og i familier med børn fordelt på udvalgte indkomstintervaller 1971. Procentvis fordelt 242
Tabel V.b.05	Indkomst, skat, opsparing og forbrug i lønmodtagerhusstandene fordelt på ejere og lejere af egen bolig og på udvalgte indkomstintervaller 1971. Kr. pr. husstand ... 246
Tabel V.b.06	Indkomst, skat, opsparing og forbrug i lønmodtagerhusstandene fordelt på ejere og lejere af egen bolig og på udvalgte indkomstintervaller 1971. Procentvis fordeling 248
Tabel V.b.07	Indkomst, skat, opsparing og forbrug i lønmodtagerhusstandene fordelt geografisk og efter lønmodtagergruppe 1971. Kr. pr. husstand 250
Tabel V.b.08	Indkomst, skat, opsparing og forbrug i lønmodtagerhusstandene fordelt geografisk og efter lønmodtagergruppe 1971. Procentvis fordeling 252
<u>Bilag VI.a.</u>	<u>Opsparingens sammensætning</u>
Tabel VI.a.01	Opsparingen fordelt efter art og institutionelle sektorer i samtlige lønmodtagerhusstande fordelt på indkomstintervaller 1971. Kr. pr. husstand 254
Tabel VI.a.02	Opsparingen fordelt efter art og institutionelle sektorer i arbejderhusstande fordelt på indkomstintervaller 1971. Kr. pr. husstand 255
Tabel VI.a.03	Opsparingen fordelt efter art og institutionelle sektorer i funktionær- og tjenestemandshusstande fordelt på indkomstintervaller 1971. Kr. pr. husstand 256

	Side
Tabel VI.a.04	Opsparingen fordelt efter art og institutionelle sektorer i samtlige lønmodtagerhusstande fordelt på livsløbsgrupper 1971. Kr. pr. husstand 257
Tabel VI.a.05	Opsparingen fordelt efter art og institutionelle sektorer i familier uden børn fordelt på indkomstintervaller 1971. Kr. pr. husstand 258
Tabel VI.a.06	Opsparingen fordelt efter art og institutionelle sektorer i familier med børn fordelt på indkomstintervaller 1971. Kr. pr. husstand 259
Tabel VI.a.07	Opsparingen fordelt efter art og institutionelle sektorer i lønmodtagerhusstande i hovedstadsområdet fordelt på indkomstintervaller 1971. Kr. pr. husstand 260
Tabel VI.a.08	Opsparingen fordelt efter art og institutionelle sektorer i lønmodtagerhusstande i provinsbyer m.v. fordelt på indkomstintervaller 1971. Kr. pr. husstand 261
Tabel VI.a.09	Opsparingen fordelt efter art og institutionelle sektorer i lønmodtagerhusstande i øvrige land fordelt på indkomstintervaller 1971. Kr. pr. husstand 262
Tabel VI.a.10	Opsparingen fordelt efter art og institutionelle sektorer i lønmodtagerhusstande, som er ejere af egen bolig og som bor til leje 1971 263
<u>Bilag VI.b.</u>	<u>Finansiering ved køb af 36 udvalgte langvarige forbrugsgoder</u>
Tabel VI.b.01	Køb og finansiering af 36 langvarige forbrugsgoder i samtlige lønmodtagerhusstande fordelt på indkomstintervaller 1971. Kr. pr. husstand og procentvis fordelt 264
Tabel VI.b.02	Køb og finansiering af 36 langvarige forbrugsgoder i arbejderhusstande fordelt på indkomstintervaller 1971. Kr. pr. husstand og procentvis fordelt 264
Tabel VI.b.03	Køb og finansiering af 36 langvarige forbrugsgoder i funktionær- og tjenestemandshusstande fordelt på indkomstintervaller 1971. Kr. pr. husstand og procentvis fordelt 265
Tabel VI.b.04	Køb og finansiering af 36 langvarige forbrugsgoder i samtlige lønmodtagerhusstande fordelt på livsløbsgrupper 1971. Kr. pr. husstand og procentvis fordelt 265
Tabel VI.b.05	Køb og finansiering af 36 langvarige forbrugsgoder i familier med børn og i familier uden børn fordelt på indkomstintervaller 1971. Kr. pr. husstand og procentvis fordelt 266
Tabel VI.b.06	Køb og finansiering af 36 langvarige forbrugsgoder i samtlige lønmodtagerhusstande fordelt på hovedlandsdele 1971. Kr. pr. husstand og procentvis fordelt 266
Tabel VI.b.07	Køb og finansiering af 36 langvarige forbrugsgoder fordelt på 7 hovedgrupper i samtlige lønmodtagerhusstande 1971. Kr. pr. husstand og procentvis fordelt 267
Tabel VI.b.08	Køb og finansiering af 36 langvarige forbrugsgoder fordelt på 7 hovedgrupper i arbejderhusstande 1971. Kr. pr. husstand og procentvis fordelt 267
Tabel VI.b.09	Køb og finansiering af 36 langvarige forbrugsgoder fordelt på 7 hovedgrupper i funktionær- og tjenestemandshusstande 1971. Kr. pr. husstand og procentvis fordelt 268
Tabel VI.b.10	Køb og finansiering af 36 langvarige forbrugsgoder fordelt på 7 hovedgrupper i hovedstadsområdet 1971. Kr. pr. husstand og procentvis fordelt 268
Tabel VI.b.11	Køb og finansiering af 36 langvarige forbrugsgoder fordelt på 7 hovedgrupper i provinsbyer m.v. 1971. Kr. pr. husstand og procentvis fordelt 269
Tabel VI.b.12	Køb og finansiering af 36 langvarige forbrugsgoder fordelt på 7 hovedgrupper i øvrige land 1971. Kr. pr. husstand og procentvis fordelt 269
Tabel VI.b.13	Køb og finansiering af husholdningsmaskiner i samtlige lønmodtagerhusstande fordelt på indkomstintervaller 1971. Kr. pr. husstand og procentvis fordelt 270
Tabel VI.b.14	Køb og finansiering af sort/hvid fjernsyn i samtlige lønmodtagerhusstande fordelt på indkomstintervaller 1971. Kr. pr. husstand og procentvis fordelt 270
Tabel VI.b.15	Køb og finansiering af farvefjernsyn i samtlige lønmodtagerhusstande fordelt på indkomstintervaller 1971. Kr. pr. husstand og procentvis fordelt 271
Tabel VI.b.16	Køb og finansiering af automobil i samtlige lønmodtagerhusstande fordelt på indkomstintervaller 1971. Kr. pr. husstand og procentvis fordelt 271
Tabel VI.b.17	Køb og finansiering af radio m.v. i samtlige lønmodtagerhusstande fordelt på indkomstintervaller 1971. Kr. pr. husstand og procentvis fordelt 272
Tabel VI.b.18	Køb og finansiering af større fritidsudstyr i samtlige lønmodtagerhusstande fordelt på indkomstintervaller 1971. Kr. pr. husstand og procentvis fordelt 272
Tabel VI.b.19	Køb og finansiering af mindre fritidsudstyr i samtlige lønmodtagerhusstande fordelt på indkomstintervaller 1971. Kr. pr. husstand og procentvis fordelt 273

TABLE OF CONTENTS

	Page
Survey:	
Tables in the Text	7
Diagrams	10
Supplementary Tables	11
Tables in the Text (in English)	20
Diagrams (in English)	23
Supplementary Tables (in English)	24
Chapter 1	
<u>Introduction</u>	31
Chapter 2	
<u>Definition and Method</u>	33
Chapter 3	
<u>Distribution and Composition of Households</u>	
3.1 Introduction	37
3.2 The Results	37
3.3 Index of Tables	38
Chapter 4	
<u>Real and Financial Wealth</u>	
4.1 Introduction	40
4.2 Dwelling Conditions	40
4.3 The Stock of Durables	41
4.4 Financial Assets and Liabilities and Value of Real Property	44
4.5 Index of Tables	50
Chapter 5	
<u>The Earning of Income</u>	
5.1 Introduction	52
5.2 The Household Budget Survey 1971 Compared with the Tax Return Surveys	52
5.3 Households' Income: Size and Composition	54
5.4 Households' Income: by Kind and Persons in the Household	55
5.5 Index of Tables	57
Chapter 6	
<u>Income Transfers to and from Households</u>	
6.1 Introduction	58
6.2 Direct Transfers to Households	58
6.3 Indirect Transfers from the Public Sector to Households	59
6.3.a Employee Households' Use of Day-Care Institutions in 1971	60
6.3.b Selected Primary Health Services	62
6.4 Direct Transfers from Households to the Public Sector	65
6.5 Indirect Transfers from Households to the Public Sector: Excise Duties and Value Added Tax	67
6.6 Summary: Net Transfers to the Public Sector	69
6.7 Index of Tables	78
Chapter 7	
<u>The Use of Income</u>	
7.1 Introduction	80
7.2 Some Theories of Consumption and Saving	82
7.3 Some Results concerning Use of Income	84
7.3.a The Development of the Use of Income	85
7.3.b The Interrelationship between Income, Saving, and Consumption in the 1971 Survey, and in Earlier Surveys	87
7.3.c Voluntary Transfers from Employee Households to Other Private Households, Institutions, etc.	92

	Page
Chapter 8	<u>The Composition of Consumption</u>
8.1	Introduction 95
8.2	The Composition of Consumption Expenditures Over Time 95
8.3	Influences on the Pattern of Consumption 1971: Level of Income, Life Cycle Group, Dwelling Conditions, Geographical Location, etc. 100
8.4	The 1971 Survey Compared with Other Scandinavian Surveys from 1966 to 1973 105
8.5	Index of Tables 107
Chapter 9	<u>The Composition of Saving</u>
9.1	Introduction 108
9.2	The Composition of Saving in Employee Households in 1966 and 1971 108
9.3	Index of Tables 111
Chapter 10	<u>Consumer Credit: the Financing of Durables</u>
10.1	Introduction 112
10.2	The Results 112
10.3	Index of Tables 115
	Summary in Danish 116
	Summary in English 118
Appendix I	<u>Employee Households: Distribution and Composition</u>
a.	The Distribution of Households 122
b.	The Households: Composition of Adults and Children 130
c.	The Persons in Households: by Age, Marital and Employment Status 135
Appendix II	<u>Real and Financial Wealth</u>
a.	Whole-Year Habitation, Summer Cottages, etc. 137
b.	The Stock of Durables 143
c.	Financial Assets and Liabilities and the Value of Real Property 158
Appendix III	<u>The Earning of Income</u>
a.	The Households' Income: Size and Composition 168
b.	The Households' Income: by Kind and Persons in the Household 174
c.	Personal Income by Age, Marital and Employment Status 194
Appendix IV	<u>Income Transfers to and from Households</u>
a.	Direct Transfers to Households: Pensions, Family Allowance, etc. 196
b.	Indirect Transfers to Households: Day-Care of Children and Use of the Primary Health Service 202
c.	Direct Transfers from Households: Personal Taxes, etc. 218
d.	Indirect Transfers from Households: Excise Duties and Valued Added Tax 224
Appendix V	<u>Consumption</u>
a.	The Development of Consumption: Over Time and Between the Scandinavian Countries. 225
b.	Consumption in Different Groups of Households in 1971 230
Appendix VI	<u>Saving and Consumer Credit</u>
a.	The Composition of Saving 254
b.	The Financing of 36 Selected Durables 264
Appendix VII	<u>Questionnaires Used at the Collection of Information</u>
a.	The Introductory Message to the Households 274
b.	The Questionnaire of the Interview 277
c.	The Household Account Book 319

TABLES

		Page
Table 01	Households selected for the 1966 and 1971 surveys, by region	33
- 02	Number of questioned households, replies and number of selected households in 1971	34
- 03	Non-response by cause in 1966 and in 1971	35
- 04	Non-response by region	35
- 05	Selected number of households, and the material forming part of the 1971 survey	35
- 06	Number of households surveyed after adjustment for non-response but before weighting of wage earners and salary earners	36
- 07	Private households in the entire country, by socio-economic groups in 1966 and 1971, estimated number of households	37
- 08	Employee households by dwelling conditions and employment status in 1966 and 1971	37
- 09	Percentage distribution of households by wage earners and salary earners, and by dwelling conditions, region, life cycle groups and income group. Per cent of all households	38
- 10	Percentage distribution of households by wage earners and salary earners, and by dwelling conditions, region, life cycle groups and income group. Per cent of row sums	38
- 11	Total number of households by wage earners and salary earners, and by dwelling conditions, region, life cycle groups and income group 1971	39
- 12	Total number of doublings, by wage earners and salary earners, and by dwelling conditions, region, life cycle group and income group 1971	39
- 13	Wage earner, salary earner and all employee households, by dwelling conditions 31 Dec. 1971. Per cent	41
- 14	Employee households' stock of durables, acquired both as new and as used, by year of acquisition 1965 to 1971. The stock on 31 Dec. 1971	43
- 15	Households having the most important durables at their disposal in per cent of wage earner, salary earner and all employee households and households in all, 31 Dec. 1971, and in the omnibus survey, May 1975	43
- 16	The stock of the most important durables of all employee households, by life cycle group, 31 Dec. 1971	44
- 17	Important assets of wage earner, salary earner and all employee households in the Household Budget Survey 31 Dec. 1971	46
- 18	Payments to pension and life insurance funds and deposits in banks of wage earner, salary earner and all employee households 1971	46
- 19	The composition of wealth by main items of wage earner and salary earner households by income group 31 Dec. 1971	48
- 20	The composition of wealth by main items for owner-occupiers and for renters of dwellings 31 Dec. 1971	49
- 21	The composition of wealth of employee households in different life cycle groups 31 Dec. 1971	50
- 22	The composition of wealth of families with and without children, by income group 31 Dec. 1971	50
- 23	Taxable incomes of employee households in the Tax-return Survey and corresponding results of the Household Budget Survey 1971	53
- 24	Taxable incomes of persons over 15 years old by employment status in the Household Budget Survey and in the Tax-return Survey 1971	53
- 25	Employees' personal income by kind of income and employment status in the Household Budget Survey 1971 and in the Tax-return Survey 1972	54
- 26	The composition of income of all employee households by income group 1971	55

	Page
Table 27 The composition of income of all employee households by life cycle group 1971	55
- 28 Households' income by individual and joint income in different income groups 1971	56
- 29 Households' income by individual and joint income in different life cycle groups 1971 ..	56
- 30 The percentage share of housewives who earned less than 5000 kr. in 1971, in wage earner and in salary earner households, by life cycle group	57
- 31 Direct transfers from the public sector to employee households in 1971	59
- 32 Child care: total value and calculated subsidy for wage earner, salary earner and all employee households in 1971. Kr. per household	61
- 33 Employee households' use of youth centres, etc.: total value and calculated subsidy in 1971. Kr. per child	62
- 34 Medical and dental aid received by employee households: total and calculated subsidy in 1971. Kr. per household	64
- 35 Medical and dental aid received by wage earner and salary earner households in 1971. Kr. per household	64
- 36 Medical and dental aid: total value and calculated subsidy by life cycle group 1971. Kr. per household	65
- 37 Direct transfers to the public sector: personal taxes, property taxes, sick benefit contributions, etc., in 1971	66
- 38 Income earned by the head of the household in per cent of joint income, for wage earner and for salary earner households, by income group 1971	67
- 39a Direct and indirect transfers between employee households and the public sector for wage earner, salary earner and all employee households, by income group 1971. Kr. per household	70
- 39b Direct and indirect transfers between employee households and the public sector in per cent of household factor income for wage earner, salary earner and all employee households, by income group 1971	70
- 40 Direct and indirect transfers from employee households to the public sector in per cent of household factor income, by income group 1971	73
- 41 "Empirical marginal tax rates" for all employee households by income group 1971	73
- 42 Direct and indirect transfers between households and the public sector in per cent of household factor income, by life cycle group 1971	74
- 43 Direct and indirect transfers between households and the public sector in per cent of household factor income in families with and without children in different income groups 1971	74
- 44a Direct and indirect transfers between the public sector and households in the Copenhagen region, other urban areas and rural areas, by income group 1971. Kr. per household	76
- 44b Direct and indirect transfers between households and the public sector in per cent of household factor income in the Copenhagen region, other urban areas and rural areas 1971	76
- 45 Income, taxes, saving and consumption of employee households in the Household Budget Surveys in 1955, 1963, 1966 and 1971	85
- 46 Percentage increase per year in income, taxes, saving and consumption per employee household 1955-1971	85
- 47 Percentage increase per year in real consumption per employee household in the Household Budget Surveys 1955-1971. Deflated by the Consumer Price Index and by a national accounts price index	85
- 48 The distribution of the increase in income between the surveys in 1955, 1963, 1966 and 1971, by taxes, saving and consumption	86
- 49 The percentage composition of saving. All employee households 1955, 1963, 1966 and 1971.	86
- 50 Saving and voluntary transfers for all employee households in selected life cycle groups in per cent of disposable income 1971	92
- 51 Voluntary transfers between the household and its children, relatives, etc. in other households for all employee households in different income groups 1971	93
- 52 Voluntary transfers between the household and its children, relatives, etc. in other households for all employee households, by life cycle group 1971	93

	Page
Table 53 Food, housing and transport as percentage of total households consumption in Denmark, Norway and Sweden 1966-1973	106
- 54 The composition of saving, for wage earner, salary earner and all employee households 1966 and 1971	109
- 55 The composition of saving for all employee households by region 1966 and 1971	109
- 56 The increase in real property and mortgages of employee households in the main regions 1971	110
- 57 The value of real property and associated liabilities of employee households in the three main regions, 1971	110
- 58 Average outstanding debt on account of credit purchases, for all employee households 31 Dec. 1963, 31 Dec. 1966 and 31 Dec. 1971	113
- 59 Consumer credit by purpose and income group for all employee households, 31 Dec. 1971 ...	114
- 60 Consumer credit by purpose and life cycle group for all employee households, 31 Dec. 1971	114
- 61 The pattern of financing employee households' purchases of 36 durables in 1971	115

DIAGRAMS

		Page
Diagram 1	Percentage share of households that own their dwellings for wage earner and salary earner households, by household factor income, 31 Dec. 1971	41
Diagram 2	Value of real property and total wealth by household factor income of wage earner and salary earner households, 31 Dec. 1971	48
Diagram 3	Value of real property and total wealth of families with and without children, by household factor income 31 Dec. 1971	51
Diagram 4	Direct transfers from the public sector to wage earner and salary earner households, by household factor income, 1971	60
Diagram 5	Total value and calculated subsidy for day-care of children, per child from wage earner and salary earner households, by household factor income, 1971	61
Diagram 6a	Total value of day-care of children, per child from employee households in the three main regions, by household factor income, 1971	63
Diagram 6b	Calculated subsidy for day-care of children, per child from employee households in the three main regions, by household factor income, 1971	63
Diagram 7	Direct transfers to the public sector from wage earner and salary earner households, by household factor income, 1971	66
Diagram 8	Value added tax and excise duties, for all employee households, by household factor income, 1971	68
Diagram 9	Direct and indirect transfers between households and the public sector, for all employee households, by household factor income, 1971	72
Diagram 10	Net transfers from the public sector to employee households in the three main regions, by household factor income, 1971	78
Diagram 11a	The relationship between saving and disposable income of all employee households in the Household Budget Surveys in 1955, 1963, 1966 and 1971 in 1955-prices. Deflated by the Consumer Price Index	88
Diagram 11b	The relationship between saving and disposable income of all employee households in the Household Budget Surveys in 1955, 1963, 1966 and 1971 in 1955-prices. Deflated by an implicit national accounts price index	88
Diagram 12	The relationship between saving and disposable income of employee households in the three main regions, 1971	90
Diagram 13	The relationship between saving and disposable income of wage earner and salary earner households, 1971	90
Diagram 14	The relationship between saving and disposable income of households owning, respectively renting, their dwellings, 1971	91
Diagram 15a	The share of disposable income constituted by major consumption expenditures in the Household Budget Surveys in 1955, 1963, 1966 and 1971. Disposable income in current prices	96
Diagram 15b	The share of disposable income constituted by major consumption expenditures in the Household Budget Surveys in 1955, 1963, 1966 and 1971. Disposable income in 1955-prices.	96
Diagram 16	The share of disposable income constituted by major consumption expenditures in the Household Budget Survey 1966, by income group	98
Diagram 17	The share of disposable income constituted by major consumption expenditures in the Household Budget Survey 1971, by income group	99
Diagram 18	Saving in per cent of disposable income of families with and without children, by income group, 1971	102
Diagram 19	The share of disposable income constituted by major consumption expenditures, for families with and without children, by income group, 1971	104

SUPPLEMENTARY TABLES

		Page
<u>Appendix I.a.</u>	<u>Household Classification</u>	
Table I.a.01	Employee households in different disposable income groups, by employment status, region, form of tenure and family type, 31 Dec. 1971. Distribution in per cent	122
- I.a.02	Employee households in different factor income groups, by employment status, region, form of tenure and family type, 31 Dec. 1971. Distribution in per cent	122
- I.a.03	Employee households in different life cycle groups by employment status and form of tenure, 31 Dec. 1971. Distribution in per cent	123
- I.a.04	Households by employment status of the head of the household 1971. Distribution in per cent	123
- I.a.05	All employee households by life cycle group and level of disposable income 1971. Distribution in per cent	124
- I.a.06	All employee households by life cycle group and level of factor income 1971. Distribution in per cent	124
- I.a.07	Wage earner households by life cycle group and level of disposable income 1971. Distribution in per cent	125
- I.a.08	Wage earner households by life cycle group and level of factor income 1971. Distribution in per cent	125
- I.a.09	Salary earner households by life cycle group and level of disposable income 1971. Distribution in per cent	126
- I.a.10	Salary earner households by life cycle group and level of factor income 1971. Distribution in per cent	126
- I.a.11	Households by degree of the housewife's employment and by disposable income of wage earner, salary earner and all employee households, 31 Dec. 1971. Per cent of totals	127
- I.a.12	Households by degree of the housewife's employment and by factor income of wage earner, salary earner and all employee households, 31 Dec. 1971. Per cent of totals	127
- I.a.13	Households by degree of the housewife's employment and by life cycle group, for wage earner, salary earner and all employee households, 31 Dec. 1971. Per cent of totals	128
- I.a.14	Households by degree of the housewife's employment and by disposable income of wage earner, salary earner and all employee households, 31 Dec. 1971. Per cent of column sums	128
- I.a.15	Households by degree of the housewife's employment and by factor income of wage earner, salary earner and all employee households, 31 Dec. 1971. Per cent of column sums	129
- I.a.16	Households by degree of the housewife's employment and by life cycle group, for wage earner, salary earner and all employee households, 31 Dec. 1971. Per cent of column sums	129
<u>Appendix I.b.</u>	<u>Households Analysed by Number of Adults and Children</u>	
Table I.b.01	Households by adults and children, by disposable income of wage earner, salary earner and all employee households, 31 Dec. 1971. Number per household	130
- I.b.02	Households by adults and children, by household factor income of wage earner, salary earner and all employee households, 31 Dec. 1971. Number per household	130
- I.b.03	Households by adults and children, by life cycle group of wage earner, salary earner and all employee households, 31 Dec. 1971. Number per household	131
- I.b.04	Households by adults and children, in families with and without children, by disposable income, 31 Dec. 1971. Number per household	131
- I.b.05	Households by adults and children in families with and without children, by household factor income, 31 Dec. 1971. Number per household	132
- I.b.06	Households by adults and children in families owning, respectively renting, their dwelling, by disposable income, 31 Dec. 1971. Number per household	132
- I.b.07	Households by adults and children in families owning, respectively renting, their dwelling, by household factor income, 31 Dec. 1971. Number per household	133

	Page
Table I.b.08	Households by adults and children in families owning, respectively renting, their dwelling, by life cycle group, 31 Dec. 1971. Number per household 133
- I.b.09	Households by adults and children, in the Copenhagen region, other urban areas and rural areas, by disposable income, 31 Dec. 1971. Number per household 134
- I.b.10	Households by adults and children, in the Copenhagen region, other urban areas and rural areal, by household factor income, 31 Dec. 1971. Number per household .. 134
<u>Appendix I.c.</u>	<u>Individuals in Employee Households by Age, Employment and Marital Status</u>
Table I.c.01	Individuals in employee households by employment and marital status and age, 31 Dec. 1971 135
- I.c.02	Individuals in employee households by marital status and age, and in per cent by type of employment, 31 Dec. 1971 135
- I.c.03	Individuals in employee households by employment status and in per cent by age and marital status, 31 Dec. 1971 136
- I.c.04	Wage earner household individuals in per cent of all employee household individuals, by employment and marital status and age 31 Dec. 1971 136
<u>Appendix II.a.</u>	<u>Whole-Year Housing, Summer Cottages etc.</u>
Table II.a.01	Dwelling conditions and disposable income of wage earner, salary earner and all employee households 31 Dec. 1971 137
- II.a.02	Dwelling conditions and household factor income of wage earner, salary earner and all employee households 31 Dec. 1971 138
- II.a.03	Dwelling conditions and life cycle group of wage earner, salary earner and all employee households 31 Dec. 1971 139
- II.a.04	Dwelling conditions and disposable income of wage earner, salary earner and all employee households 31 Dec. 1971. Distribution in per cent 140
- II.a.05	Dwelling conditions and household factor income of wage earner, salary earner and all employee households 31 Dec. 1971. Distribution in per cent 141
- II.a.06	Dwelling conditions and life cycle group of wage earner, salary earner and all employee households 31 Dec. 1971. Distribution in per cent 142
<u>Appendix II.b.</u>	<u>Stocks of Durables</u>
Table II.b.01	Percentage of all employee households having 0, 1, 2, 3, 4 or more out of 37 selected durables at their disposal 31 Dec. 1971 143
- II.b.02	Percentage of wage earner households having 0, 1, 2, 3, 4 or more out of 37 selected durables at their disposal 31 Dec. 1971 144
- II.b.03	Percentage of salary earner households having 0, 1, 2, 3, 4 or more out of 37 selected durables at their disposal 31 Dec. 1971 145
- II.b.04	The stock of 37 durables by ownership conditions, for all employee households 31 Dec. 1971 146
- II.b.05	The stock of 37 durables by ownership conditions, for all employee households 31 Dec. 1971. Percentage distribution 147
- II.b.06	The stock of 37 durables by year of acquisition, for all employee households 31 Dec. 1971 148
- II.b.07	The stock of 37 durables by year of acquisition, for all employee households 31 Dec. 1971. Distribution in per cent 149
- II.b.08	The stock of 37 durables, by 8 main groups, by year of acquisition, for durables acquired as new or as used, for all employee households 31 Dec. 1971 150
- II.b.09	The stock of 37 durables, by 8 main groups, by year of acquisition, for durables acquired as new or as used, for all employee households 31 Dec. 1971. Distribution in per cent 151
- II.b.10	The stock of 37 durables, for all employee households by income group 31 Dec. 1971 152
- II.b.11	The stock of durables, for all employee households by life cycle group 31 Dec. 1971 153
- II.b.12	The stock of 37 durables, by 8 main groups, for wage earner households by income group, 31 Dec. 1971 154

	Page
Table II.b.13	The stock of 37 durables, by 8 main groups, for salary earner households by income group, 31 Dec. 1971 154
- II.b.14	The stock of 37 durables, by 8 main groups, for wage earner households by life cycle group, 31 Dec. 1971 154
- II.b.15	The stock of 37 durables, by 8 main groups, for salary earner households by life cycle group, 31 Dec. 1971 155
- II.b.16	The stock of 37 durables, by 8 main groups, for employee households in which the housewife earned less than 5000 kr. in 1971, by income group 31 Dec. 1971 155
- II.b.17	The stock of 37 durables, by 8 main groups, for employee households in which the housewife earned between 5000 and 20000 kr. in 1971, by income group 31 Dec. 1971 . 155
- II.b.18	The stock of 37 durables, by 8 main groups, for employee households in which the housewife earned more than 20000 kr. in 1971, by income group 31 Dec. 1971 156
- II.b.19	The stock of 37 durables, by 8 main groups, for employee households in which the housewife earned less than 5000 kr. in 1971, by life cycle group 31 Dec. 1971 156
- II.b.20	The stock of 37 durables, by 8 main groups, for employee households in which the housewife earned between 5000 and 20000 kr. in 1971, by life cycle group 31 Dec. 1971 156
- II.b.21	The stock of 37 durables, by 8 main groups, for employee households in which the housewife earned more than 20000 kr. in 1971, by life cycle group 31 Dec. 1971 157
 <u>Appendix II.c. Financial Assets and Liabilities and Value of Real Property</u>	
Table II.c.01	Wealth specified as assets and liabilities for all employee households, by income group 31 Dec. 1971. Kr. per household 158
- II.c.02	Wealth specified as assets and liabilities for wage earner households, by income group 31 Dec. 1971. Kr. per household 159
- II.c.03	Wealth specified as assets and liabilities for salary earner households, by income group 31 Dec. 1971. Kr. per household 160
- II.c.04	Wealth specified as assets and liabilities for all employee households, by life cycle group 31 Dec. 1971. Kr. per household 161
- II.c.05	Wealth specified as assets and liabilities for families without children, by income group 31 Dec. 1971. Kr. per household 162
- II.c.06	Wealth specified as assets and liabilities for families with children, by income group 31 Dec. 1971. Kr. per household 163
- II.c.07	Wealth specified as assets and liabilities for all employee households in the Copenhagen region, by income group 31 Dec. 1971. Kr. per household 164
- II.c.08	Wealth specified as assets and liabilities for all employee households in other urban areas, by income group 31 Dec. 1971. Kr. per household 165
- II.c.09	Wealth specified as assets and liabilities for all employee households in rural areas, by income group 31 Dec. 1971. Kr. per household 166
- II.c.10	Wealth specified as assets and liabilities for all employee households owning, respectively, renting, their dwellings 31 Dec. 1971 167
 <u>Appendix III.a. Size and Composition of Household Income by Kind of Income</u>	
Table III.a.01	Income by kind, for wage earner, salary earner and all employee households in selected income groups, 1971. Kr. per household 168
- III.a.02	Income by kind, for all employee households, by life cycle group 1971. Kr. per household 170
- III.a.03	Income by kind, for families with and without children, in selected income groups 1971. Kr. per household 171
- III.a.04	Income by kind in the Copenhagen region, other urban areas and rural areas, by income group 1971. Kr. per household 172
 <u>Appendix III.b. Household Income by Kind and by Household Individuals</u>	
Table III.b.01	Income by individuals and joint income, for all employee households by income group 1971. Kr. per household 174

	Page
Table III.b.02	Income by individuals and joint income, for all employee households by income group 1971, in per cent of total household income 175
- III.b.03	Income by individuals and joint income, for all employee households by employment status of the head of the household 1971. Kr. per household 176
- III.b.04	Income by individuals and joint income, for all employee households by employment status of the head of the household 1971. Per cent of total household income 177
- III.b.05	Income by individuals and joint income, for wage earner households, by income groups 1971. Kr. per household 178
- III.b.06	Income by individuals and joint income, for wage earner households, by income groups 1971 in per cent of total household income 179
- III.b.07	Income by individuals and joint income, for salary earner households by income group 1971. Kr. per household 180
- III.b.08	Income by individuals and joint income, for salary earner households by income group 1971 in per cent of total household income 181
- III.b.09	Income by individuals and joint income, for all employee households by life cycle group 1971. Kr. per household 182
- III.b.10	Income by individuals and joint income, for all employee households by life cycle group 1971 in per cent of total household income 183
- III.b.11	Income by individuals and joint income, for families without children by income group 1971. Kr. per household 184
- III.b.12	Income by individuals and joint income, for families without children by income group 1971 in per cent of total household income 185
- III.b.13	Income by individuals and joint income, for families with children by income group 1971. Kr. pr. household 186.
- III.b.14	Income by individuals and joint income, for families with children by income group 1971 in per cent of total household income 187
- III.b.15	Income by individuals and joint income, in the Copenhagen region by income group 1971. Kr. per household 188
- III.b.16	Income by individuals and joint income, in the Copenhagen region by income group 1971 in per cent of total household income 189
- III.b.17	Income by individuals and joint income, in other urban areas by income group 1971. Kr. per household 190
- III.b.18	Income by individuals and joint income, in other urban areas by income group 1971 in per cent of total household income 191
- III.b.19	Income by individuals and joint income, in rural areas by income group 1971. Kr. per household 192
- III.b.20	Income by individuals and joint income, in rural areas by income group 1971 in per cent of total household income 193
 <u>Appendix III.c. Personal Income by Age, Marital and Employment Status</u>	
Table III.c.01	Personal income by kind, for all wage earners in the sample, by marital status and age 1971. Kr. per person 194
- III.c.02	Personal income by kind, for all salary earners in the sample, by marital status and age 1971. Kr. per person 194
- III.c.03	Personal income by kind, for persons other than employees in the sample, by marital status and age 1971. Kr. per person 195
 <u>Appendix IV.a. Direct Transfers to Households: Pensions, Family Allowances, Etc.</u>	
Table IV.a.01	Direct transfers from the public sector, private institutions and other households to wage earner, salary earner and all employee households, by income group 1971. Kr. per household 196
- IV.a.02	Direct transfers from the public sector, private institutions and other households to all employee households by life cycle group, for families with and without children, by selected income groups 1971. Kr. per household 198
- IV.a.03	Direct transfers from the public sector, private institutions and other households to all employee households in the Copenhagen region, other urban areas and rural areas, by income group 1971. Kr. per household 200

<u>Appendix IV.b. Indirect Transfers to Households: Day-Care of Children and Primary Health Services</u>	
Table IV.b.01	Day-care of children, for wage earner, salary earner and all employee households, by income group 1971. Kr. per household 202
- IV.b.02	Day-care of children, for wage earner, salary earner and all employee households, by income group 1971. Kr. per child 204
- IV.b.03	Day-care of children, for all employee households, by life cycle group, and for families with children, by selected income groups 1971. Kr. per household 206
- IV.b.04	Day-care of children, for all employee households, by life cycle group, and for families with children, by selected income groups 1971. Kr. per child 207
- IV.b.05	Day-care of children, for all employee households in the Copenhagen region, other urban areas and rural areas, by income group 1971. Kr. per household 208
- IV.b.06	Day-care of children, for all employee households in the Copenhagen region, other urban areas and rural areas, by income group 1971. Kr. per child 210
- IV.b.07	Selected services from the primary health sector, for wage earner, salary earner and all employee earner households, by income group 1971. Kr. per household 212
- IV.b.08	Selected services from the primary health sector, for families with and without children, in different life cycle groups, by income group 1971. Kr. per household . 214
- IV.b.09	Selected services from the primary health sector in the Copenhagen region, other urban areas and rural areas 1971. Kr. per household 216
<u>Appendix IV.c. Direct Transfers from Households: Personal Taxes, Etc.</u>	
Table IV.c.01	Personal taxes and other direct transfers to the public sector, private institutions and other households from wage earner, salary earner and all employee households by income group 1971. Kr. per household 218
- IV.c.02	Personal taxes and other direct transfers to the public sector, private institutions and other households from employee households in different life cycle groups and in families with and without children, by selected income groups 1971. Kr. per household 220
- IV.c.03	Personal taxes and other direct transfers to the public sector, private institutions and other households from employee households in the Copenhagen region, other urban areas and rural areas, by income group 1971. Kr. per household 222
<u>Appendix IV.d. Indirect Transfers from Households: Excise Duties and Value Added Tax</u>	
Table IV.d.01	Excise duties and value added tax to the public sector from employee households by different income group 1971. Kr. per household 224
- IV.d.02	Excise duties and value added tax to the public sector from families with and without children in employee households by selected income groups 1971. Kr. per household 224
<u>Appendix V.a. Comparisons with Earlier Surveys and with Surveys in the Other Scandinavian Countries</u>	
Table V.a.01	Income, taxes, saving and consumption of employee households 1971 and in earlier surveys 225
- V.a.02	Consumption of employee households and of all households in the Household Budget Surveys in Denmark, Norway and Sweden from 1966 to 1973. Kr. per household 226
- V.a.03	Consumption of employee households and of all households in the Household Budget Surveys in Denmark, Norway and Sweden from 1966 to 1973. Distribution in per cent . 228
<u>Appendix V.b. Consumption in Different Groups of Employee Households in 1971</u>	
Table V.b.01	Income, taxes, saving and consumption in wage earner, salary earner and all employee households, by income group 1971. Kr. per household 230
- V.b.02	Income, taxes, saving and consumption in wage earner, salary earner and all employee households, by income group 1971. Distribution in per cent 234
- V.b.03	Income, taxes, saving and consumption of all employee households, by life cycle group, for families with and without children, by income group 1971. Kr. per household 238
- V.b.04	Income, taxes, saving and consumption of all employee households, by life cycle group, for families with and without children, by income group 1971. Distribution in per cent 242

	Page
Table V.b.05	Income, taxes, saving and consumption in employee households owning, respectively renting, their dwellings, by selected income groups 1971. Kr. per household 246
- V.b.06	Income, taxes, saving and consumption in employee households owning, respectively renting, their dwellings, by selected income groups 1971. Distribution in per cent. 248
- V.b.07	Income, taxes, saving and consumption of employee households by region and group of employment 1971. Kr. per household 250
- V.b.08	Income, taxes, saving and consumption of employee households by region and group of employment 1971. Distribution in per cent 252
 <u>Appendix VI.a. The Composition of Saving</u>	
Table VI.a.01	Saving analysed by kind and institutional sector, for all employee households, by income group 1971. Kr. per household 254
- VI.a.02	Saving analysed by kind and institutional sector, for wage earner households, by income group 1971. Kr. per household 255
- VI.a.03	Saving analysed by kind and institutional sector, for salary earner households, by income group 1971. Kr. per household 256
- VI.a.04	Saving analysed by kind and institutional sector, for all employee households, by life cycle group 1971. Kr. per household 257
- VI.a.05	Saving analysed by kind and institutional sector, for families without children, by income group 1971. Kr. per household 258
- VI.a.06	Saving analysed by kind and institutional sector, for families with children, by income group 1971. Kr. per household 259
- VI.a.07	Saving analysed by kind and institutional sector, for employee households in the Copenhagen region, by income group 1971. Kr. per household 260
- VI.a.08	Saving analysed by kind and institutional sector, for employee households in other urban areas, by income group 1971. Kr. per household 261
- VI.a.09	Saving analysed by kind and institutional sector, for employee households in rural areas, by income group 1971. Kr. per household 262
- VI.a.10	Saving analysed by kind and institutional sector, for employee households owning, respectively renting, their dwellings 1971 263
 <u>Appendix VI.b. The Financing of 36 Selected Durables</u>	
Table VI.b.01	The Purchase and financing of 36 durables, for all employee households, by income group 1971. Kr. per household and distribution in per cent 264
- VI.b.02	The purchase and financing of 36 durables, for wage earner households, by income group 1971. Kr. per household and distribution in per cent 264
- VI.b.03	The purchase and financing of 36 durables, for salary earner households, by income group 1971. Kr. per household and distribution in per cent 265
- VI.b.04	The purchase and financing of 36 durables, for all employee households, by life cycle group 1971. Kr. per household and distribution in per cent 265
- VI.b.05	The purchase and financing of 36 durables, for families with and without children, by income group 1971. Kr. per household and distribution in per cent 266
- VI.b.06	The purchase and financing of 36 durables, for all employee households, by main regions 1971. Kr. per household and distribution in per cent 266
- VI.b.07	The purchase and financing of 36 durables, for 7 main groups of all employee households 1971. Kr. per household and distribution in per cent 267
- VI.b.08	The purchase and financing of 36 durables, for 7 main groups of wage earner households 1971. Kr. per household and distribution in per cent 267
- VI.b.09	The purchase and financing of 36 durables, for 7 main groups of salary earner households 1971. Kr. per household and distribution in per cent 268
- VI.b.10	The purchase and financing of 36 durables, for 7 main groups in the Copenhagen region 1971. Kr. per household and distribution in per cent 268
- VI.b.11	The purchase and financing of 36 durables, for 7 main groups in other urban areas 1971. Kr. per household and distribution in per cent 269
- VI.b.12	The purchase and financing of 36 durables, for 7 main groups in rural areas 1971. Kr. per household and distribution in per cent 269

	Page
Table VI.b.13 The purchase and financing of selected household appliances, for all employee households, by income group 1971. Kr. per household and distribution in per cent	270
- VI.b.14 The purchase and financing of black-and-white televisions, for all employee households, by income group 1971. Kr. per household and distribution in per cent	270
- VI.b.15 The purchase and financing of colour televisions, for all employee households, by income group 1971. Kr. per household and distribution in per cent	271
- VI.b.16 The purchase and financing of cars, for all employee households, by income group 1971. Kr. per household and distribution in per cent	271
- VI.b.17 The purchase and financing of radios, etc., for all employee households, by income group 1971. Kr. per household and distribution in per cent	272
- VI.b.18 The purchase and financing of major leisure equipment, for all employee households, by income group 1971. Kr. per household and distribution in per cent	272
- VI.b.19 The purchase and financing of minor leisure equipment, for all employee households, by income group 1971. Kr. per household and distribution in per cent	273

Kapitel 1

Indledning

Forbrugsundersøgelsen 1971 blev gennemført som interviewundersøgelse med knap 1.000 lønmodtager-husstande i løbet af foråret 1972, og samtidig påbegyndtes en regnskabsundersøgelse, som omfattede de samme husstande. Denne del af undersøgelsen blev først afsluttet i marts 1973.

Tilsvarende lønmodtagerundersøgelser er tidligere gennemført for 1955¹, 1963² og 1966³, men mens disse undersøgelser kun omfattede husstandenes udgifter til forbrug, skat og opsparing samt oplysninger om husstandsindkomsterne, omfattede 1971-undersøgelsen⁴ desuden oplysninger vedrørende beholdningen af langvarige forbrugsgoder og husstandenes forbrug af visse gratis eller prisreducerede reale ydelser fra det offentlige, ligesom de indsamlede oplysninger vedrørende opsparing, formue og indkomst både var mere omfattende og væsentlig mere detaljerede end ved de nævnte tidligere undersøgelser.

Formålet med undersøgelserne har dels været at fremskaffe et nyt grundlag for beregning af reguleringspristallet dels at registrere de ændringer i forbrugs- og opsparingsmønstret, der har fundet sted mellem undersøgelsesårene. Herudover har man i nærværende publikation lagt særlig vægt på at belyse de nye og udvidede områder i 1971-undersøgelsen.

Ud over en kortfattet beskrivelse af undersøgelsens metode og de anvendte definitioner afspejler opbygningen af publikationen et ønske om at give et helhedsbillede af lønmodtagerhusstandenes økonomiske vilkår og dispositioner i 1971 og såvidt muligt sammenligne med de tidligere forbrugsundersøgelser eller anden lignende statistik.

Der tages udgangspunkt i lønmodtagerhusstandenes sammensætning efter forskellige kriterier, jf. bilag I, herunder samtlige kriterier, der er anvendt i de øvrige bilagstabeller, idet der først ses på husstandenes fordeling efter disse kriterier, så på husstandenes sammensætning på voksne og børn i forskellige aldre, og endelig vises en fordeling af enkeltpersonerne i lønmodtagerhusstandene efter alder, civilstand og stilling (bilag I).

Efter således at have beskrevet lønmodtagerhusstandenes udrustning med "menneskelig kapital" behandles husstandenes udrustning med real- og finansiel kapital, idet dette sammen med den menneskelige faktor er afgørende for husstandenes indkomst og økonomiske dispositioner (bilag II).

Dernæst følger en gennemgang af selve indkomst-

erhvervelsen med hovedvægt på husstandsindkomstens sammensætning på forskellige indkomsttyper og fordeling på personer i husstandene, men også enkeltpersonernes indkomster, løsrevet fra husstandsbegrebet, er vist (bilag III).

Som en del af indkomsterhvervelsen indgår de direkte overførsler til husstandene fra især det offentlige som et vigtigt element, men herudover modtager husstandene også indirekte meget store overførsler i forbindelse med gratis eller prisreducerede reale ydelser, som det offentlige stiller til husstandenes rådighed. Disse forhold er behandlet i et efterfølgende kapitel, idet undersøgelsen af praktiske grunde kun omfatter nogle udvalgte ydelser fra syge- og sundhedssektoren (den primære sundhedstjeneste) og børns pasning i daginstitutionerne.

Dernæst ses på både de direkte og de indirekte overførsler fra husstandene til især det offentlige. De direkte overførsler omfatter først og fremmest de personlige skatter, mens de indirekte overførsler består af punktafgifter og merværdiafgift.

Ud over en analyse af specielt det offentliges direkte og indirekte påvirkning af de indkomstbeløb husstandene har til deres rådighed, giver oplysningerne i kapitel 6 også mulighed for at opstille forskellige udtryk for den disponible indkomst (bilag IV).

I nationalregnskabsmæssig forstand vil husstandenes disponible indkomst kunne anvendes til enten forbrug eller opsparing, men da nærværende undersøgelse også omfatter transaktioner inden for husholdningssektoren, vil der også være beløb, som anvendes til overførsler mellem husstandene.

Disse forhold behandles i kapitel 7, som indledes med en opsummering af nogle teorier for indkomstanvendelsen. Udviklingen over tiden i indkomstens fordeling på hovedposterne skat, opsparing og forbrug beskrives og sammenhængen mellem disponibel indkomst og opsparing/forbrug analyseres, ligesom andre forhold, der spiller en rolle i denne sammenhæng, inddrages. Endelig vises de frivillige overførsler mellem husstandene og disses sammenhæng med den øvrige indkomstanvendelse.

Dernæst behandles forbrugsdispositionerne i kapitel 8, idet der både ses på udviklingen over tiden, mellem forskellige typer af husstande i 1971 og på forbrugets variation mellem de skandinaviske lande. Hovedvægten er lagt på analyser af

forbrugssammensætningen (bilag V).

Endelig behandles husstandenes opsparing i kapitel 9, idet der også her lægges hovedvægt på at beskrive opsparingens sammensætning. I kapitel 10 behandles nogle oplysninger om forbrugerkredit, herunder særlig finansieringsmønstrer ved køb af udvalgte langvarige forbrugsgoder (bilag VI).

Falles for de forskellige afsnit af publikationen gælder, at det kun har været praktisk muligt at vise et begrænset udsnit af de tabeller, som det ud fra den store mængde oplysninger ville være mu-

ligt at producere, og som ud fra specielle hensyn måtte synes indlysende vigtige.

Således er en hel række af de viste tabeller fremstillet på baggrund af tabelkørsler, som skulle tilfredsstille specielle behov såvel indenfor som udenfor Danmarks Statistik, hvorfor hensynet til ensartetheden i et vist omfang har været tilsidesat. Forskellige hypoteser om årsagssammenhængene på de enkelte områder af undersøgelsen har trukket i samme retning.

¹ Statistiske Efterretninger nr. 83 af 16. december 1957: Udgifter og opsparing i lønmodtagerhusstande. (Udsolgt).

Statistiske Efterretninger nr. 46 af 27. august 1958: Udgifter til fødevarer i lønmodtagerhusstande.

Statistiske Undersøgelser nr. 3: Opsparing i lønmodtagerhusstande 1955. (Udgivet i 1960). (Udsolgt).

Statistical Inquiries: Income-Expenditure Relations of Danish Wage and Salary Earners (udgivet 1965). (Udsolgt).

Statistiske Undersøgelser nr. 6: Lønmodtagerindkomster. Fordeling og sammensætning. (Udgivet i 1962). (Udsolgt).

Statistical Inquiries: An Analysis of the Personal Income Distribution for Wage and Salary Earners in 1955. (Udgivet i 1964).

² Statistiske Efterretninger nr. 2 af 14. januar 1965: Lønmodtagerhusstandenes forbrugsudgifter i 1963.

Statistiske Efterretninger nr. 33 af 12. juli 1965: Lønmodtagernes forbrugsudgifter.

Statistiske Efterretninger nr. 43 af 17. september 1965: Udgiften til føde- og drikkevarer i lønmodtagerhusstande.

Statistiske Efterretninger nr. 1 af 7. januar 1966: Udgifter og opsparing i forskellige typer af lønmodtagerhusstande.

Statistiske Efterretninger nr. 3 af 17. januar 1966: Udgifter og opsparing for lønmodtagerhusstande i forskellige dele af landet.

³ Statistiske Efterretninger nr. 46 af 12. august 1968: Udgifter og opsparing i lønmodtagerhusstandene i 1966.

Statistiske Efterretninger nr. 58 af 2. oktober 1968: Udgiften til føde- og drikkevarer i lønmodtagerhusstande.

Statistiske Efterretninger nr. 29 af 22. maj 1969: Nyt vægtgrundlag for beregning af reguleringspristallet.

⁴ Statistiske Efterretninger nr. 22 af 23. marts 1973: Hovedresultater fra forbrugsundersøgelsen 1971. Foreløbig opgørelse.

Statistiske Efterretninger nr. 40 af 17. juli 1974: Nyt vægtgrundlag for reguleringspristallet.

Statistiske Efterretninger nr. 18 af 18. marts 1975: Forbrugsundersøgelsen 1971.

Statistiske Efterretninger nr. 25 af 15. april 1975: Lønmodtagerhusstandenes indkomster og overførsler i 1971.

Kapitel 2

Definitioner og metoder ved 1971-undersøgelsenHusstandene

Som lønmodtagerhusstande er regnet husstande, hvor husstandsmedlemmernes samlede indkomst for mindst halvdelen vedkommende består af lønindtægt. De lønmodtagerkategorier, der indgår i undersøgelsen, er således faglærte og ufaglærte arbejdere, funktionærer samt tjenestemænd.

Ligesom de foregående undersøgelser omfatter nærværende undersøgelse alle husstandstyper, dvs. såvel ægtepar med og uden børn som enlige og enlige med børn. Som husstandsmedlemmer er medregnet alle, som deltager i det fælles forbrug, bortset fra husassistenter, medhjælpere og pensionærer. Voksne hjemmевærende børn med selvstændig indkomst er således medregnet som husstandsmedlemmer og er kun udeladt, hvor det ved interviewet klart fremgik, at de - på trods af familiebåndene - betragtedes (og betragtede sig) som pensionærer.

Udvælgelsesmetode

Undersøgelsen er af omkostningsmæssige grunde begrænset til en forholdsvis beskedne stikprøve på ca. 1.000 husstande ud af landets godt 1 million lønmodtagerhusstande.

Som første trin i udvælgelsen opdeltes landet i følgende 8 geografiske områder: 1) Hovedstaden; 2) Hovedstadens omegnskommuner, 3) større byer på Sjælland, 4) større byer i det øvrige land, 5) mindre byer på Sjælland, 6) mindre byer i det øvrige land, 7) sognekommuner på Sjælland, 8) sognekommuner i det øvrige land.

Hvert af de 8 geografiske områder inddeltes derefter i en række mindre områder, tællingsdistrikter. Disse tællingsdistrikter samledes i grupper (strata) omfattende distrikter, der er ens med hensyn til forhold, der skønnes af betydning for husstandenes forbrug og opsparing. Ved denne stratificering anvendtes 1965-folketællingen, som var baseret på den gamle kommuneinddeling. Inden for hvert stratum udvalgte derefter tilfældigt et tællingsdistrikt. Ved denne fremgangsmåde har man søgt at få alle væsentlige områdetyper repræsenteret i det endelige udsnit. Endelig udtoges tilfældigt fra de udvalgte tællingsdistrikter det antal husstande, som skulle indgå i undersøgelsen. Som basis for denne udvælgelse af husstande benyttedes skemaer fra folketællingen 1970.

Formålet med denne stratificerede totrinsudvælgelse har været at gøre stikprøveusikkerheden så

lille som mulig og samtidig at tilgodese visse tællingstekniske hensyn.

Stikprøvens ramme og størrelse

Undersøgelsen er i princippet baseret på et udsnit af lønmodtagerhusstandene i hele landet, men af praktiske grunde er der ikke udvalgt husstande i rene landkommuner (sognekommuner uden bymæssig bebyggelse), hvorfor stikprøven er øget tilsvarende i sognekommunerne med bymæssig bebyggelse (mindst 250 indbyggere i største sammenhængende bebyggelse af bymæssig karakter). Det er således antaget, at disse husstande kan repræsentere lønmodtagerhusstandene i de rene landkommuner, og at stikprøvens resultater derfor skulle være repræsentative for lønmodtagerhusstandene i hele landet. Samme princip blev fulgt ved forbrugsundersøgelsen for 1955, mens undersøgelserne for 1963 og 1966 så helt væk fra lønmodtagerhusstandene i de rene landkommuner.

Tabel 01 Det planlagte husstandsudvalg i forbrugsundersøgelserne for 1966 og for 1971 fordelt procentvis på hovedlandsdele

	Planlagt fordeling af husstandene	
	1966	1971
	pct.	
Hovedstadsområdet	43,7	38,2
Provinsbyer m.v.	39,5	38,8
Øvrige land	16,8	23,0
I alt	100,0	100,0

Stikprøvens størrelse var skønsmæssigt planlagt til at omfatte 1.000 husstande, hvoraf 450 arbejderhusstande og 550 funktionær- og tjenestemandshusstande. Da der i hele landet er flere arbejderhusstande end tjenestemand- og funktionærhusstande, er der altså tale om yderligere en stratificering mellem disse to lønmodtagergrupper. Begrundelsen herfor var, at funktionær- og tjenestemandshusstandene udviser en væsentlig større variation med hensyn til forbrug og opsparing - bl.a. på grund af disse gruppers større indkomstspredning.

Undersøgelses metode

Forbrugsundersøgelsen for 1971 gennemførtes ligesom tidligere forbrugsundersøgelser som en kombineret interview- og regnskabsundersøgelse. Der har dog været foretaget en væsentlig metodisk omlægning i forhold til tidligere undersøgelser, idet inter-

viewet ved 1971-undersøgelsen ikke omfattede alle udgiftsposter, hvorimod regnskaberne var væsentligt mere omfattende end ved tidligere undersøgelser, hvor der kun blev ført regnskab over udgifterne til føde- og drikkevarer.

Interviewundersøgelsen vedrørte hele året 1971 og omfattede husstandenes indkomst, skat, opsparing, faste udgifter - så som husleje, forsikringer o.l. - og udgifter til køb af en række større og varige forbrugsgoder - fx møbler, husholdningsmaskiner, motorkøretøjer o.l.

Samtidig hermed påbegyndtes regnskabsundersøgelsen, som omfattede alle husstandenes udgifter i én måned, dog således at udgifter til køb af føde- og drikkevarer, tobaksvarer og kantineudgifter kun blev regnskabsført i 14 dage. For at undgå tilfældige og sæsonmæssige påvirkninger af regnskabsundersøgelsen deltes husstandene tilfældigt i 26 lige store hold, som alle førte regnskab i perioder på én måned, der med 14 dages overlapning var succesivt fordelt over et helt år.

Formålet med regnskabsundersøgelsen var at finde den relative fordeling af de udgiftsposter, som ikke var omfattet af interviewet. Det samlede udgiftsbeløb til disse poster beregnedes som en residual ud fra interviewets oplysninger om indtægter, skatter, opsparing og visse forbrugsudgifter. Sammenfletningen af interview og regnskab blev foretaget maskinelt husstand for husstand.

Materialets indsamling

Indsamlingen af oplysninger har kun fundet sted i det omfang, husstandene har indvilget deri. Undersøgelsen er således foregået på fundstændig frivilligt grundlag.

Der blev først rettet henvendelse til de udvalgte husstande i form af en introduktionsskrivelse i januar 1972, hvorefter interviewundersøgelsen påbegyndtes i februar 1972. Samtidig påbegyndtes regnskabsundersøgelsen, som først blev afsluttet i marts 1973.

I første omgang blev der som nævnt rettet henvendelse til i alt 1.000 husstande. I tilfælde, hvor husstande af den ene eller anden grund måtte udgå af undersøgelsen, erstattedes de af nye husstande fra samme lønmodtagergruppe og af samme husstandstype i samme distrikt. Man har på denne måde søgt at undgå, at forskelle i frafaldshyppigheden mellem de enkelte lønmodtagergrupper, husstandstyper og distrikter skulle ændre sammensætningen i det oprindelig planlagte udsnit.

Endvidere fulgte man, hvor det var praktisk muligt, husstandene til deres nye adresse, når disse var flyttet i perioden mellem folketællingen 9. november 1970 og interviewundersøgelsen februar 1972.

I tilfælde, hvor dette ikke var muligt, forsøgtes interview optaget med den nye husstand på den udtrukne husstands fraflytningsadresse, hvis denne også var en lønmodtagerhusstand. En lignende fremgangsmåde forsøgtes i 1963, men ikke i 1955 og 1966. Der var 149 tilfælde, hvor husstanden havde skiftet adresse, og heraf fulgte man 26 husstande til deres nye adresse og optog interview med 47 husstande, der var flyttet ind på de fraflyttede adresser. Boligen stod tom i 42 tilfælde, 11 indflyttede husstande nægtede medvirken, og 23 husstande var ikke lønmodtagerhusstande eller faldt bort af anden årsag.

Man har i alt henvendt sig til 1.392 husstande og af disse gennemført interview med 973 husstande.

Tabel 02 Det adspurgte antal husstande, indkomne besvarelser og det planlagte antal husstande i undersøgelsen for 1971

	:Adspurgte: :husstande:	:Indkomne: :besvarel- :ser	:Det plan- :lagte antal :husstande :
	antal		
Hovedstadsområdet .	594	366	382
Provinsbyer m.v. ..	516	382	388
Øvrige land	282	225	230
I alt	1392	973	1000

Frafaldet blandt de adspurgte husstande - i alt 419 husstande - giver omtrent samme procentvise bortfald som ved undersøgelsen for 1966, mens det egentlige nægterproblem har været en del mindre. Ud over de samme bestræbelser på at mindske bortfaldsproblemet, som er udfoldet ved tidligere undersøgelser - husstandsafsløning på 100 kr., udfærdigelse af introduktionsskrivelse, direkte interviewerkontakt med husstanden, mindst 3 besøg, hvis husstanden ikke træffes hjemme o.l. - har man denne gang ladet husstandene deltage i et lotteri, når disse medvirkede både ved interviewundersøgelsen og ved regnskabsundersøgelsen. Herudover har man betjent sig af den rutinerede interviewerstab fra Socialforskningsinstituttets og Danmarks Statistiks fælles interviewer-organisation, hvilket sammen med førnævnte lotteri formentlig er de to væsentligste årsager til reduktion af nægterproblemet.

Når det samlede bortfald blandt de adspurgte husstande alligevel antager et så betydeligt omfang, skyldes det, at man ved denne undersøgelse i modsætning til undersøgelserne for 1963 og 1966 ikke har sendt adresse materialet over de udtrukne husstande til revision i folkeregistrene inden henvendelsen til husstandene. Dette fører naturligvis til, at man i denne undersøgelse vil konstatere et større bortfald ved husstandshenvendelsen på grund af flytninger, stillingsændringer, dødsfald og andre årsager, når man sammenligner med de to foregående undersøgelser.

Tabel 03 Frafaldet fordelt efter årsag i 1971 sammenlignet med 1966

	:Frafalds-:Frafalds-: :procent :procent : :1966 :1971 :	
	pct.	
Egentlige nægttere	20	14
Boligen tom, ikke hjemme o.l..	6	8
Sygdom, dødsfald og andre årsager	5	8
I alt	31	30

Ved en vurdering af bortfaldets geografiske fordeling er det væsentligt, at det ganske særligt i hovedstadsområdet var svært at træffe husstandene hjemme. Således måtte interview her opgives ved 7 pct. af henvendelserne mod 2 pct. for resten af landet.

Tabel 04 Frafaldne husstande fordelt på geografiske områder

	:Samlet :Egentlige : :frafalds- :nægterpro- : :procent :cent : :1966 :1971 :1966 :1971 :			
	pct.			
Hovedstadsområdet	35	38	24	19
Provinsbyer m.v.	28	28	18	12
Øvrige land	24	20	15	8
I alt	31	30	20	14

Revision af materialet

Som ovenfor nævnt indkom der i alt 973 besvarelser, som blev underkastet en grundig revision i Danmarks Statistik. Af disse blev ca. 200 interviewskemaer, der på et eller flere punkter skønnedes fejlagtigt eller ufuldstændigt oplyst, sendt retur til interviewerne, for at vigtige, supplerende oplysninger kunne indhentes. Herefter blev i alt 958 interviewskemaer fundet tilfredsstillende besvaret.

Revisionen af regnskabsbøgerne medførte kun i enkelte tilfælde, at man kontaktede interviewer igen.

Resultaterne for 1971, som bringes i denne publikation, er ligesom forbrugsundersøgelserne for 1955 og 1963 baseret på alle interviewskemaer, som blev fundet tilfredsstillende besvaret. Man har således ikke fulgt praksis fra opsparingsundersøgelsen 1955 og forbrugs- og opsparingsundersøgelsen 1966, hvor husstande med over 15 pct. af den samlede indkomst i form af engangsindtægter så som arv, gave, salg af løsøre, udbetalte forsikringer o.l. var udeladt af hensyn til stabiliteten i de undersøgte sammenhænge, fx indkomstens betydning for op-

sparingens størrelse. 1966-tallene i tabel V.a.01 er derfor hentet fra Statistiske Efterretninger nr. 29 af 22. maj 1969, hvor resultaterne af forbrugsundersøgelsen bringes før udeladelse af husstande med store engangsindtægter.

Tabel 05 Det planlagte antal husstande og materialet, der indgår i undersøgelsen for 1971

	:Arbej- :Funktionær- : :derhus- :og tjene- :I alt : :stande :stemands- : : : :husstande : :		
	antal		
Planlagt			
Hovedstadsområdet	137	245	382
Provinsbyer m.v.	174	214	388
Øvrige land	139	91	230
I alt	450	550	1000
Det endelige materiale			
Hovedstadsområdet	154	206	360
Provinsbyer m.v.	178	197	375
Øvrige land	138	85	223
I alt	470	488	958

Korrektion for bortfald

Som nævnt ovenfor søgte man at fastholde den oprindelige stikprøves sammensætning ved løbende at udtrække reservehusstande til erstatning for husstande, som det af den ene eller anden grund ikke var muligt at få med i undersøgelsen.

Alligevel viste det sig, at visse husstandstyper blev underrepræsenteret i det endelige materiale i forhold til den planlagte stikprøve. Man har derfor dubleret en række tilfældigt valgte husstande i de berørte grupper, dvs. ladet oplysningerne fra samme husstand indgå to gange på forskellige husstandsnumre, og for enkelte andre grupper har man ved tilfældig udtrækning bortkastet enkelte husstande, hvorved man fik retableret den oprindelige sammensætning af stikprøven.

Af de 958 brugbare interviewskemaer bortkastedes ved tilfældig udtrækning 8 arbejderhusstande med børn i hovedstadsområdet, hvorved man nåede ned på 950 skemaer i undersøgelsen. Blandt disse dubleredes i alt 50 interviewskemaer med tilhørende regnskabsbøger (overvejende funktionærhusstande i hovedstadsområdet, som bestod af enlige eller familier uden børn), hvorved man retablerede sammensætningen i den planlagte stikprøve, jf. tabel 11 og 12 nedenfor.

I forbindelse med regnskabsundersøgelsen opstod det særlige problem, at i alt 50 husstande, som havde deltaget i interviewundersøgelsen, enten afslog at føre regnskab eller var ude af stand til det på grund af varig sygdom o.l. I disse tilfælde

dublereades regnskaber fra husstande i tilsvarende geografiske, familiemæssige og socioøkonomiske grupper.

Tabel 06 Antal husstande, som indgår i analyserne, efter korrektion for bortfald, men før sammenvejning af arbejder- og funktionærhusstande

	:Enlige :u.børn	:Enlige :m.børn	:Familie: :u.børn	:Familie: :m.børn	I alt
	antal				
Hovedstadsområdet:					
Arbejdere	15	5	65	68	153
Funktionærer, tjm..	47	10	77	102	236
Provinsbyer:					
Arbejdere	23	4	59	97	183
Funktionærer, tjm..	33	7	56	104	200
Øvrige land:					
Arbejdere	10	5	48	80	143
Funktionærer, tjm..	10	0	18	57	85
Hele landet:					
Arbejdere	48	14	172	245	479
Funktionærer, tjm..	90	17	151	263	521

Sammenvejningsfaktorer

Arbejderhusstandene og funktionær- og tjenestemandshusstandene er hver for sig valgt repræsentativt med samme udvalgs sandsynlighed for hele landet. Sammenvejningen af gennemsnittene for de to grupper til tal for samtlige lønmodtagerhusstande er foretaget ud fra oplysninger om ATP-medlemmernes beskæftigelse i alle fire kvartaler af 1971, folketællingens oplysninger om samtlige personer i erhverv og bolig-tællingens oplysninger om lejlighedsindehavernes arbejdsstilling den 9. november 1970. Herved skønnedes, at 54 pct. af lønmodtagerhusstandene i 1971 var arbejderhusstande, og at 46 pct. var funktionærhusstande.

Da man efter dubleringen havde 479 arbejderhusstande og 521 funktionærhusstande i stikprøven, har man overalt, hvor der i tabellerne nedenfor er angivet gennemsnitstal for samtlige husstande, vægtet oplysningerne fra arbejderhusstandene med faktoren 1,28, idet forholdet mellem arbejderhusstande og funktionær- og tjenestemandshusstandene i stikprøven herved bliver det samme, som forholdet var i 1971 mellem de to grupper blandt samtlige lønmodtagerhusstande i hele landet.

Kapitel 3

Husstandenes fordeling og sammensætning3.1 Indledning

Af hele landets godt 1,9 mill. husstande udgjorde lønmodtagerhusstandene ca. 1,1 mill. i 1971, mens de tilsvarende tal for 1966 var knap 1,8 mill. husstande i alt og heraf ca. 1 mill. lønmodtagerhusstande. Lønmodtagerhusstandene fulgte således stigningsprocenten for alle husstande i denne periode, mens antallet af pensionisthusstande voksede stærkere på bekostning af de selvstændige, hvilket illustreres af tabel 07.

De her viste husstandstal er skønnede ud fra folketællingerne i 1965 og 1970, men afviger i øvrigt begrebsmæssigt fra folketællingernes husstandstal, idet man i forbrugsundersøgelserne lægger vægt på det økonomiske fællesskab uanset familiemæssig eller ægteskabelig status, mens man i folketællingerne har anvendt kostfællesskabet som husstandskriterie. Dette har ført til, at man i folketællingerne har henregnet logerende med kost, herunder logerende uden nærmere angivelse, og fremmed medhjælp til lejlighedsindehavers husstand - disse regnes i forbrugsundersøgelserne for selvstændige husstande, jf. kapitel 2 afsnittet om husstandene.

Et særligt problem udgør de papirløse ægteskaber eller andre samlivsformer, som ikke umiddelbart kunne indpasses i besvarelsen af folketællingsskemaerne. Personer, som "samlever" med lejlighedsindehaver, vil formentlig i de fleste tilfælde være opført som logerende med kost eller logerende uden nærmere angivelse.

Ved folke- og boligtællingen 1970 findes direkte oplyst antal lejlighedsindehavere og indehavere af klubværelser, i alt ca. 1.800.000, og disses fordeling på erhverv. Tilbage bliver at skønne over, hvor stor en del af alle de i alt ca. 180.000 indlogerede m.v., der skal regnes som selvstændige husstande, fordi de ikke har økonomisk fællesskab med lejlighedsindehaver eller med andre logerende, og dernæst fordele disse på stilling og erhverv.

Disse skøn er lavet med støtte i alders- og civilstandsfordelingerne for logerende m.v. og for lejlighedsindehavere m.v., og endelig er sidstnævnte gruppes erhvervsfordeling anvendt. Det således beregnede husstandstal er dernæst ført frem fra 1965-1966 og fra 1970-1971 ved at anvende samme årlige stigningsprocent som mellem folketællingsårene.

Som det fremgår af tabel 07, udgør lønmodtagerhusstandene en stigende andel af de erhvervsaktive,

Tabel 07 Private husstande i hele landet fordelt på socioøkonomiske grupper 1966 og 1971, skønnede antal husstande

	1966	1971
Selvstændige i landbrug m.v.	160000	130000
Selvstændige i øvrigt	200000	180000
Lønmodtagere	1010000	1100000
Pensionister m.v.	400000	500000
I alt	1770000	1910000

74 pct. i 1966 og 78 pct. i 1971, men samtidig er der også sket væsentlige forskydninger inden for lønmodtagergruppen, fx hvad angår husstandenes fordeling efter husstandsoverhovedets stilling af boligforhold.

Tabel 08 Lønmodtagerhusstandenes sammensætning efter boligforhold og husstandsoverhovedets stilling ved forbrugsundersøgelserne i 1966 og 1971

	1966	1971
	— pct. —	
Procentdel af husstandene:		
Egen bolig	34	44
Lejet bolig	66	56
Arbejderhusstande	60	54
Funktionær- og tjenestemandshusstande	40	46

3.2 Resultaterne

I tabel 09 og 10 er nogle hovedresultater sammenfattet med henblik på særlig at vise sammensætningen på arbejderhusstande og på funktionær- og tjenestemandshusstande i de væsentligste underopdelinger af samtlige lønmodtagerhusstande 31.12.1971.

Der vil ikke blive foretaget nogen nærmere analyse af disse fordelinger, idet formålet med tabellerne i bilag I på den ene side er at belyse den statistiske sikkerhed på resultaterne for de forskellige undergrupper af husstande, som der i de følgende afsnit er vist tabeller for, og på den anden side at støtte fortolkningen af de viste resultater.

Til belysning af sikkerheden af resultaterne er der for alle de tabeltyper, som bringes i denne publikation, vist tilsvarende procentfordelinger af husstandene, således at disse kan sættes i relation til stikprøvens absolutte størrelse. Denne er vist i tabel 11 med de væsentligste underopdelinger af

Tabel 09 Samtlige lønmodtagerhusstande procentvis fordelt på arbejderhusstande og på funktionær- og tjenestemandshusstande og efter boligforhold, hovedlandsdele, livsløbsgrupper og på indkomstintervaller 1971

	:Arbej- :derhus- :stande	:Funkt.- :og tjm.- :husstande	: I alt : :	pct. af alle lønmodtagerhusst.
Boligforhold				
Ejere	23,1	20,5	43,6	
Lejere	31,0	25,5	56,4	
I alt ejere og lejere	54,1	46,0	100,0	
Hovedlandsdele				
Hovedstadsområdet	17,3	20,8	38,1	
Provinsbyer m.v.	20,6	17,6	38,3	
Øvrige land	16,1	7,5	23,6	
Livsløbsgrupper				
Enlige under 45 år	2,4	4,7	7,1	
Enlige 45 år og derover	3,1	3,3	6,3	
Fam.u.børn, husm. u. 45 år ..	4,8	4,1	8,9	
Fam.u.børn, husm. over 45 år..	14,6	9,4	24,0	
Enlige med børn	1,6	1,5	3,1	
Fam.m.børn, ældste barn op t. 7 år inkl.	11,2	8,4	19,6	
Fam.m.børn, ældste barn 8-14 år inkl. ...	9,7	7,8	17,5	
Fam.m.børn, ældste barn 15-18 år inkl. ..	6,8	6,8	13,6	
Disponibel husstandsindkomst				
0-30.000 kr.	15,0	7,5	22,5	
30-40.000 kr.	16,6	9,9	26,5	
40-50.000 kr.	14,5	8,9	23,4	
50-65.000 kr.	6,3	11,6	17,9	
65-80.000 kr.	1,3	5,4	6,7	
80-110.000 kr.	0,4	1,8	2,1	
110.000 kr. og derover	0,0	1,0	1,0	
Husstandsfaktorindkomst				
0-30.000 kr.	5,6	2,1	7,8	
30-40.000 kr.	12,1	4,6	16,7	
40-50.000 kr.	11,0	7,3	18,3	
50-65.000 kr.	13,3	9,4	22,8	
65-80.000 kr.	8,8	6,8	15,6	
80-110.000 kr.	2,7	10,8	13,5	
110.000 kr. og derover	0,4	4,9	5,4	

lønmodtagerhusstandene, ligesom antallet af dubleringer i forbindelse med korrektion for bortfald er vist i tabel 12, jf. afsnittene i kapitel 1 om materialets indsamling, revision af dette og korrektion for bortfald.

Opmærksomheden henledes på, at antal observationer med tillæg af antal dublerede husstande ikke umiddelbart kan anvendes til sammenvejning af resultaterne for arbejderhusstande og funktionær- og tjenestemandshusstande, idet antallet af arbejderhusstande først skal ganges med 1,28 som følge af den lavere udvalgssandsynlighed. Tabellerne 09 og 10 og bilagstabellerne, som viser procentfordelinger af husstandene, angiver umiddelbart de relevante sammenvejningsfaktorer.

Til støtte for fortolkningen af resultaterne i resten af undersøgelsen er der i bilag I yderligere vist husstandenes fordeling efter flere væsentlige kriterier samtidig, således at man for de vigtigste tabeltyper fx vil kunne se, hvorledes husstande

Tabel 10 Samtlige lønmodtagerhusstande procentvis fordelt på arbejderhusstande og på funktionær- og tjenestemandshusstande og efter boligforhold, hovedlandsdele, livsløbsgrupper og på indkomstintervaller 1971

	:Arbej- :derhus- :stande	:Funkt.- :og tjm.- :husst.	: I alt : :	pct. af rækkesummer
Boligforhold				
Ejere	53,0	47,0	100,0	
Lejere	54,8	45,2	100,0	
Hovedlandsdele				
Hovedstadsområdet	45,4	54,6	100,0	
Provinsbyer m.v.	53,9	46,1	100,0	
Øvrige land	68,3	31,7	100,0	
Livsløbsgrupper				
Enlige under 45 år	33,8	66,2	100,0	
Enlige 45 år og derover	48,6	51,4	100,0	
Fam. u.børn, husm. under 45 år..	53,5	46,5	100,0	
Fam. u.børn, husm. over 45 år ..	60,7	39,3	100,0	
Enlige med børn	51,4	48,6	100,0	
Fam. m.børn, ældste barn op til 7 år inkl.	57,2	42,8	100,0	
Fam. m.børn, ældste barn 8-14 år inkl.	55,6	44,4	100,0	
Fam. m.børn, ældste barn 15-18 år inkl.	50,0	50,0	100,0	
Disponibel husstandsindkomst				
0-30.000 kr.	66,7	33,3	100,0	
30-40.000 kr.	62,7	37,3	100,0	
40-50.000 kr.	61,9	38,1	100,0	
50-65.000 kr.	35,5	64,5	100,0	
65-80.000 kr.	19,7	80,3	100,0	
80-110.000 kr.	16,7	83,3	100,0	
110.000 kr. og derover	00,0	100,0	100,0	
Husstandsfaktorindkomst				
0-30.000 kr.	72,7	27,3	100,0	
30-40.000 kr.	72,5	27,5	100,0	
40-50.000 kr.	60,1	39,9	100,0	
50-65.000 kr.	58,5	41,5	100,0	
65-80.000 kr.	56,5	43,5	100,0	
80-110.000 kr.	20,3	79,7	100,0	
110.000 kr. og derover	8,2	91,8	100,0	

i et givet indkomstinterval fordeler sig på livsløbsgrupper. Herudover vises tabeller, som angiver husstandenes sammensætning dels på voksne og børn svarende til de mest brugte tabelhoveder i resten af publikationen, og dels samtlige personer i stikprøven på 15 år og derover fordelt efter arbejdsstilling, ægteskabelig stilling og alder.

3.3 Tabeloversigt

Bilag I

a. Husstandenes fordeling

Tabel I.a.01-03 viser husstandene fordelt efter disponibel husstandsindkomst, husstandsfaktorindkomst og på livsløbsgrupper for husstande i forskellige stillingsgrupper, hovedlandsdele, efter ejerforhold til boligen og efter familietype. Tabel I.a.04 viser samtlige husstande fordelt på mere detaljerede stillingsgrupper efter husstandsoverhovedets stilling.

Tabel 11 Det samlede antal observationer fordelt på arbejderhusstande og på funktionær- og tjenestemandshusstande og efter boligforhold, hovedlandsdele, livsløbsgrupper og på indkomstintervaller 1971

	:Arbej- :derhus- :stande	:Funkt.- :og tjm.- :husst.	:I alt: : :
- antal observationer -			
<u>Boligforhold</u>			
Ejere	202	224	426
Lejere	260	264	524
<u>Hovedlandsdele</u>			
Hovedstadsområdet	146	206	352
Provinsbyer m.v.	178	197	375
Øvrige land	138	85	223
<u>Livsløbsgrupper</u>			
Enlige under 45 år	17	45	62
Enlige 45 år og derover	24	35	59
Fam. u.børn, husm. under 45 år ..	39	43	82
Fam. u.børn, husm. over 45 år ...	126	100	226
Enlige med børn	14	12	26
Fam. m.børn, ældste barn op til 7 år inkl.	97	92	189
Fam. m. børn, ældste barn 8-14 år inkl.	85	85	170
Fam. m.børn, ældste barn 15-18 år inkl.	60	76	136
<u>Disponibel husstandsindkomst</u>			
0-30.000 kr.	125	78	203
30-40.000 kr.	142	106	248
40-50.000 kr.	126	93	219
50-65.000 kr.	55	120	175
65-80.000 kr.	11	60	71
80-110.000 kr.	3	20	23
110.000 kr. og derover	0	11	11
<u>Husstands faktorindkomst</u>			
0-30.000 kr.	45	23	68
30-40.000 kr.	105	48	153
40-50.000 kr.	93	72	165
50-65.000 kr.	115	102	217
65-80.000 kr.	77	74	151
80-110.000 kr.	23	113	136
110.000 kr. og derover	4	56	60

Tabel I.a.05-10 viser samtlige husstande, arbejderhusstandene og funktionærhusstandene fordelt samtidig på livsløbsgrupper og efter husstands faktorindkomst eller disponibel husstandsindkomst.

Tabel I.a.11-16 viser husstande med mindst to voksne fordelt efter person nr. 2's erhvervsindkomst og efter disponibel husstandsindkomst, husstands faktorindkomst og livsløbsgruppe for samtlige lønmodtagerhusstande, for arbejderhusstande og for funktionær- og tjenestemandshusstande.

b. Husstandenens sammensætning på voksne og børn

Tabel I.b.01-03 viser husstandenens sammensætning på voksne og børn i forskellige aldersklasser for samtlige lønmodtagerhusstande, for arbejderhusstande og for funktionær- og tjenestemandshusstande fordelt efter disponibel husstandsindkomst, efter husstands faktorindkomst og efter livsløbsgrupper.

Tabel I.b.04-05 er tilsvarende tabeller for familier med børn og for familier uden børn fordelt

Tabel 12 Det samlede antal dublinger fordelt på arbejderhusstande og på funktionær- og tjenestemandshusstande og efter boligforhold, hovedlandsdele, livsløbsgrupper og på indkomstintervaller 1971

	:Arbej- :derhus- :stande	:Funkt.- :og tjm.- :husst.	:I alt: : :
- dublinger -			
<u>Boligforhold</u>			
Ejere	3	8	11
Lejere	14	25	39
<u>Hovedlandsdele</u>			
Hovedstadsområdet	7	30	37
Provinsbyer m.v.	5	3	8
Øvrige land	5	0	5
<u>Livsløbsgrupper</u>			
Enlige under 45 år	4	8	12
Enlige 45 år og derover	3	2	5
Fam. u.børn, husm. under 45 år ...	3	4	7
Fam. u.børn, husm. over 45 år ...	4	7	11
Enlige med børn	0	5	5
Fam. m.børn, ældste barn op til 7 år inkl.	2	3	5
Fam. m.børn, ældste barn 8-14 år inkl.	1	3	4
Fam. m.børn, ældste barn 15-18 år inkl.	0	1	1
<u>Disponibel husstandsindkomst</u>			
0-30.000 kr.	8	7	15
30-40.000 kr.	5	6	11
40-50.000 kr.	2	8	10
50-65.000 kr.	1	11	12
65-80.000 kr.	1	1	2
80-110.000 kr.	-	-	-
110.000 kr. og derover	-	-	-
<u>Husstands faktorindkomst</u>			
0-30.000 kr.	5	1	6
30-40.000 kr.	2	4	6
40-50.000 kr.	5	11	16
50-65.000 kr.	3	5	8
65-80.000 kr.	1	3	4
80-110.000 kr.	1	9	10
110.000 kr. og derover	-	-	-

efter de to indkomstdefinitioner,

Tabellerne I.b.06-08 giver sammensætningen på voksne og børn i husstande som ejer egen bolig og i husstande som lejer denne fordelt efter de to indkomstdefinitioner på indkomstintervaller og på livsløbsgrupper, mens tabel I.b.09-10 viser husstandenens sammensætning i de tre hovedlandsdele fordelt efter de to indkomstdefinitioner på indkomstintervaller.

c. Personer i lønmodtagerhusstandene fordelt efter alder, civilstand og stilling

Tabel I.c.01-03 viser enkeltpersonerne (alle over 15 år) procentvis fordelt efter alder, civilstand og stilling løst fra de husstande, som de er medlemmer af, og med procentvise fordelinger alene på stillingsgrupper eller efter civilstand og alder.

Tabel I.c.04 viser for hver af undergrupperne i tabellerne I.c.01-03, hvor stor en procentdel som er hjemmehørende i arbejderhusstande.

Kapitel 4

Den reale og finansielle formue

4.1 Indledning

Det er primært antallet af personer i de erhvervsaktive aldersklasser og disses uddannelse, som bestemmer lønmodtagerhusstandenes indkomst eller indkomstmuligheder, men herudover spiller også formuegodernes afkast en rolle.

I forbindelse med de finansielle aktiver og passiver modtager husstandene direkte en renteindtægt eller de har modsvarende en renteudgift, mens de reale formuegoder som hovedregel ikke direkte påvirker de opstillede mål for indkomsten, når man ser bort fra enkelte tilfælde, hvor husstandene modtager lejeindtægter.

Men fra en teoretisk synsvinkel ville det formentlig føre til mere stabile relationer mellem indkomst og forbrug og være af betydelig velfærdsteoretisk interesse, hvis man også kunne værdiansætte de ydelser, som husstandene "producerer" til eget forbrug gennem egen arbejdsindsats og rådighed over forskellige former for realkapital: egen bolig, sommerhus og forskellige langvarige forbrugsgoder.

Noget sådant er ikke forsøgt i denne publikation, hvor forbruget på dette område alene defineres som de direkte løbende udgifter til fast ejendom (eget hus, sommerhus m.v.) og hele anskaffelsessummen for langvarige forbrugsgoder i det år købet foretages.

For dog at belyse disse forholds betydning for forskellige grupper af lønmodtagerhusstande er der i dette kapitel dels foretaget en fordeling af husstandene efter disses besiddelse af fast ejendom (egen bolig og sommerhus) og en opgørelse af beholdningen af 37 langvarige forbrugsgoder. Endelig vises størrelsen og sammensætningen af den finansielle formue og værdien af den faste ejendom.

4.2 Boligforhold

Et meget iøjnefaldende træk ved udviklingen fra 1966 til 1971 har været den kraftige stigning i andelen af lønmodtagerhusstande i egen bolig og her først og fremmest eget hus, idet 44 pct. af husstandene ejede egen bolig i 1971 mod 34 pct. i 1966. En fortolkning af denne udvikling er givet i afsnit 4.4 om formuesammensætningen, i kapitel 7 om indkomstanvendelsen og i kapitel 8 om forbrugssammensætningen.

Ser man på lønmodtagerhusstande i forskellige indkomstintervaller i 1971, er der en meget tydelig sammenhæng mellem indkomst og besiddelse af egen bolig (bilag II.a).

Denne tendens skyldes den stærke positive sammenhæng mellem indkomst og besiddelse af egen bolig, som gør sig gældende for funktionærhusstandene (se fig. 1).

Det viser sig, at funktionærhusstande med en husstandsindkomst på under 50.000 kr. for ca. 20 procents vedkommende bor i eget hus og ejerlejlighed, mens procenten ligger omkring 50 pct. for husstande med en højere indkomst. For funktionærhusstande med over 110.000 kr. i faktorindkomst ligger procenten endnu højere, idet ca. 70 pct. af disse husstande ejede egen bolig (ikke vist på figuren).

Andelen af husstande med sommerhus stiger også med indkomsten, hvad enten husstandene bor i lejet eller egen bolig, jf. tabel II.a.02.

For arbejderhusstandenes vedkommende gælder denne sammenhæng ikke, hvilket i stor udstrækning hænger sammen med, at en væsentligt større andel af disse bor uden for de store byområder, hvor ejerboligen er dominerende, samtidig med at indkomsterne her ligger væsentligt under niveauet for hovedstadsområdet og de andre større byer.

Uanset indkomst bor ca. 40 pct. af arbejderhusstandene i egen bolig med en lidt lavere tendens for husstande i de højeste indkomstgrupper. Derved bliver det en forholdsvis stor andel af arbejderhusstandene i de nederste indtægtsgrupper, som har egen bolig, mens det omvendte gør sig gældende i de højere indtægtsgrupper, hvor man til gengæld finder, at en stigende andel af husstandene i lejet bolig har sommerhus. For arbejderhusstande i egen bolig spiller besiddelsen af sommerhus ingen nævneværdig rolle, mens funktionærhusstande i en vis udstrækning ejer både egen bolig og sommerhus, og ganske særligt i de højeste indkomstintervaller.

Den større andel af husstande i egen bolig blandt funktionær- og tjenestemandshusstandene skyldes således ikke en simpel indkomst- eller anden aggregeringseffekt, men er knyttet til en forskellig adfærd hos de to typer husstande.

Funktionær- og tjenestemandshusstandene er således stærkere repræsenteret i de større byområder og i hovedstaden, hvor de høje huspriser i større grad tvinger husstandene til at inddrage bl.a. indkomstforventningerne i overvejelserne om eventuel anskaffelse af egen bolig. Derved er funktionær- og tjenestemandshusstandene væsentligt bedre stillet, idet disse kan vente stigende indkomster som følge

pct. af husstande med eget hus

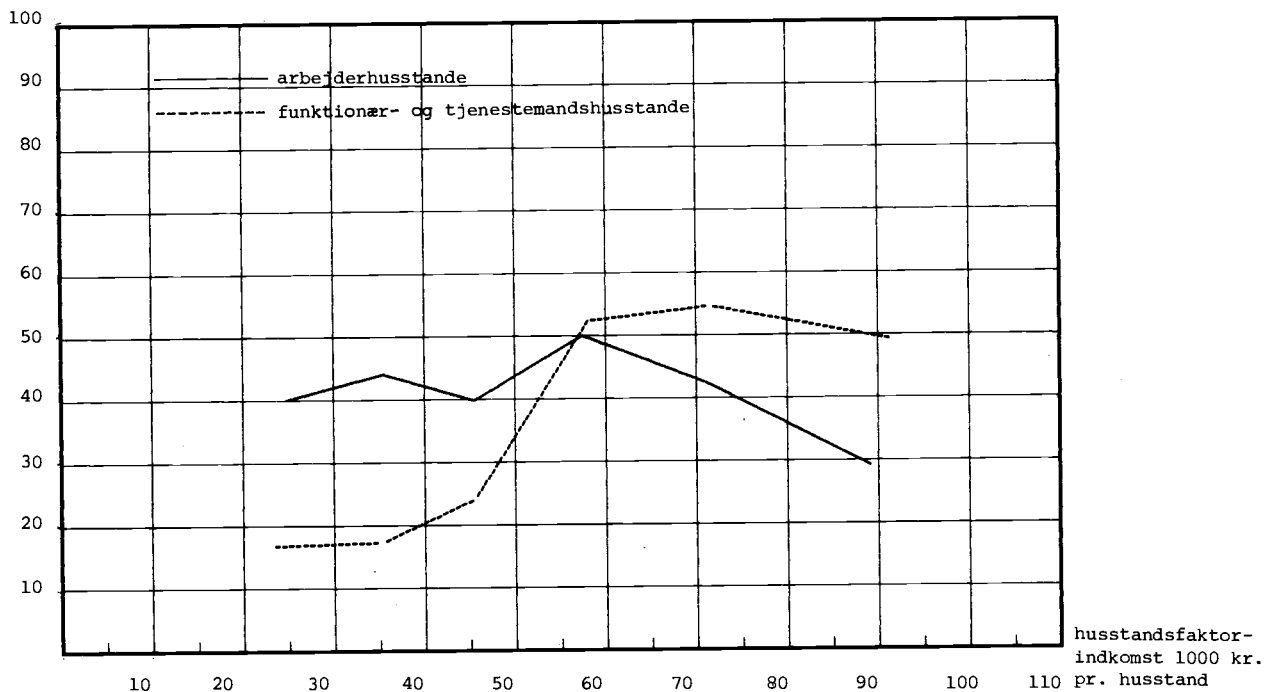

Fig. 1 Den procentvise andel af husstandene som ejer egen bolig i arbejderhusstande og i funktionær- og tjenestemandshusstande fordelt på indkomstintervaller 1971

af anciennitet og avancement, mens arbejderhusstandene kun kan regne med at få en indkomststigning, der svarer til den almindelige pris- og velstandsstigning. Ydermere bærer denne gruppe en større risiko for indkomstnedgang i forbindelse med arbejdsløshed og sygdom.

Denne betydning af forventningerne synes ligeledes velegnet til at forklare funktionær- og tjenestemandshusstandenes større besiddelse af sommerhus m.v., som gør sig gældende i alle indkomstgrupper, hvad enten husstanden bor i lejet eller egen bolig. Dette forventningsmønster vil ligeledes påvirke husstandenes muligheder for at opnå den nødvendige kredit i forbindelse med køb af fast ejendom, ligesom funktionærernes miljø og uddannelse måske bedre sætter disse i stand til at overskue de økonomiske problemer ved køb af hus og sommerhus (se tabel 13).

Ser man yderligere på husstandene fordelt på livsløbsgrupper, viser det sig, at både husstandsstørrelse og alder spiller en væsentlig rolle for husstandenes besiddelse af egen bolig. Det gælder således både for arbejderhusstande og funktionærhusstande, at de laveste procenter for husstande med egen bolig findes blandt unge enlige og enlige med børn, mens familier med store børn har relativt flest husstande i egen bolig og med højeste procenter for funktionær- og tjenestemandshusstandene.

Ser man nærmere på husstandenes helårsbolig,

forstærkes indtrykket af funktionær- og tjenestemandshusstandenes bedre boligudrustning yderligere. Der er således en større procentdel af disse, som bor i eget hus, ejerlejlighed, lejet hus og funktionær- og tjenestebolig, som stort set må formodes at høre til i den bedre del af boligmassen. At funktionærhusstandene også har den største andel i lejet værelse skyldes udelukkende, at en større andel af funktionærhusstandene findes blandt enlige uden børn, jf. tabel II.a.04-06.

Tabel 13 Arbejderhusstande, funktionær- og tjenestemandshusstande og samtlige lønmodtagerhusstande procentvis fordelt efter boligstatus 31.12.1971

	:Arbejder- :husstande	:Funktionær- :og tjeneste- :mandshusst.	: I alt:
	pct.		
Lejet bolig uden sommerhus	49,3	41,3	45,6
Lejet bolig med sommerhus	7,9	14,2	10,8
Egen bolig uden sommerhus	41,1	36,9	39,2
Egen bolig med sommerhus	1,7	7,7	4,4
	100,0	100,0	100,0

4.3 Beholdningen af langvarige forbrugsgoder

Der har ikke ved tidligere forbrugsundersøgelser været foretaget opgørelser over husstandenes beholdning af langvarige forbrugsgoder, og først fra 1972 har Danmarks Statistik i forbindelse med omni-

busundersøgelserne foretaget lignende opgørelser. Der findes ikke tilgængeligt materiale som giver noget umiddelbart sammenligningsgrundlag med det foreliggende materiale for tiden før 1971, men resultaterne af forbrugsundersøgelsen sammenholdt med de senere omnibusundersøgelser giver et godt billede af udviklingsmønsteret for nogle af de vigtigste langvarige forbrugsgoder, mens man for perioden før 1971 kan hente en vis støtte i de bilagstabeller, som viser de langvarige forbrugsgoder fordelt efter anskaffelsesår.

Af tabel 14 fremgår det, at for køleskabe og vaskemaskiner er en større andel af beholdningen anskaffet i både 1969 og i 1970 end i 1971. For de øvrige goder gælder stort set, at antallet af goder med det pågældende år som anskaffelsesår stiger hen mod opgørelsestidspunktet. For opvaskemaskiner og farvefjernsyn understreger tabellen, at disse var helt nye som almindelige forbrugsgoder i 1971, og tallene synes at skabe forventning om den største stigningstakt for farvefjernsyn. Opstillingen synes altså at vise, at lønmodtagerhusstandene var ved at være "mættede" med køleskabe og vaskemaskiner i 1971, mens man for bil, dybfryser og sort/hvid tv synes godt på vej mod mætningspunktet. Ved en vurdering af bilanskaffelserne er det afgørende at tage hensyn til den store ombytningshastighed og dermed store brugtbilhandel - således var ca. 60 pct. af lønmodtagerhusstandenes bilbestand 31.12.1971 anskaffet som brugte. Dette forhold vil naturligvis føre til meget store anskaffelsestal for de seneste år inden opgørelsestidspunktet, selv om antallet af husstande med bil er stort set uændret.

På en række andre områder påvirker handelen med brugte goder ligeledes fordelingen af beholdningerne på anskaffelsesår. Således var ca. 50 pct. af beholdningen af større fritidsudstyr anskaffet som brugt, og for sort/hvid tv lå procenten omkring 25. Også husholdningsmaskiner er for en stor del anskaffet som brugte, men her hænger forholdet også sammen med, at disse goder ofte følger med boligen ved leje eller køb af denne, jf. tabel II.b.08 og II.b.4.

De ovenfor fremhævede udviklingstendenser bekræftes ved en sammenligning af lønmodtagerhusstandenes beholdninger 31.12.1971 (forbrugsundersøgelsen) med tilsvarende resultater fra omnibusundersøgelsen maj 1975.

Tabel 15 viser en god overensstemmelse mellem de to undersøgelser hvad niveauerne angår og forholdet mellem arbejderhusstandes og funktionær- og tjenestemandshusstandes beholdninger. Det må i denne forbindelse erindres, at den viste udvikling i beholdningshyppighederne ikke direkte kan tages som udtryk for den samlede tilvækst i beholdningerne. Dels omfatter opgørelserne kun lønmodtagerhusstande,

og dels vil denne gruppe formentlig være vokset noget i den betragtede periode. Endvidere vil husstandene i stigende grad besidde mere end ét af de nævnte goder.

Hovedtrækkene ved udviklingen viser, at mens køleskabsdækningen allerede syntes at være næsten 100 pct. i 1971, var andre varegrupper nået til en form for mætning på et lavere niveau, hvorfra yderligere vækst kun er sket yderst langsomt. Dette gælder for biler og vaskemaskiner, hvor begrænsninger i form af kørekort, økonomi og plads i boligen betinger det lavere stagnationspunkt, jf. kommentarerne til fordelingen på anskaffelsesår ovenfor.

I tråd med kommentarerne ovenfor synes den betragtede vækst i bilbestanden i lige høj grad at komme fra en større bilhyppighed og en stigning i hyppigheden af husstande med 2 eller flere biler.

Denne langsomme vækst i bilbestanden efter 1971 harmonerer endvidere godt med udviklingen i husstandenes transportudgifter ved forbrugsundersøgelserne fra 1955 til 1971, jf. kommentarerne i forbrugsafsnittet og de tilhørende bilagstabeller.

Mens budgetandelen for transportudgifternes vedkommende voksede stærkt i perioden 1955-1966, er denne kun vokset ganske svagt fra 1966-1971. Dette stemmer godt overens med det billede, som man får ved at betragte tværsnittene i både 1966 og 1971 og ved at sammenligne budgetsammensætningen mellem de skandinaviske lande.

For dybfrysere har der været en moderat vækst i beholdningen, mens opvaskemaskiner og farvefjernsyn for alvor er blevet almindelige forbrugsgoder i løbet af perioden 1971-1975.

I forbindelse med farvefjernsynets voldsomme fremgang har der været en næsten tilsvarende tilbagegang for sort/hvid fjernsyn, hvilket sammen med en vis dobbeltdækning (husstande som har både sort/hvid og farve tv) har medført en formentlig uændret fjernsynsdækning i perioden. Dette understreges af ikke offentliggjorte resultater fra den refererede omnibusundersøgelse, som viste, at 5 pct. af lønmodtagerhusstandene havde både farve- og sort/hvid fjernsyn i maj 1975, mens 63 pct. kun havde sort/hvid, 20 pct. farvefjernsyn og 12 pct. var helt uden fjernsyn.

Ser man nærmere på forholdet mellem beholdningerne i arbejderhusstande og i funktionær- og tjenestemandshusstande, viser tabel 15 og tabellerne i bilag II.b. en generel tendens til lidt større hyppighed for de fleste langvarige forbrugsgoder blandt funktionærhusstandene, hvilket må kunne forklares ud fra indkomstforskellene mellem de to grupper. Ene- ste væsentlige undtagelse udgøres af dybfryserne, som tydeligt forekommer hyppigere i arbejderhusstan-

Tabel 14 Lønmodtagerhusstandenes beholdning af nogle langvarige forbrugsgoder, både anskaffet som nye og som brugte, fordelt på anskaffelsesårene 1965-1971. Beholdning 31.12.1971

	:1964 :og før ¹	:1965	:1966	:1967	:1968	:1969	:1970	:1971	:I alt
	antal goder pr. 100 husstande								
Bil	6	3	4	4	8	12	14	19	70
Køleskab	34	9	8	8	10	13	12	11	106
Dybfryser	6	2	2	4	6	8	8	9	44
Vaskemaskiner	7	4	3	5	5	8	8	6	48
Opvaskemaskine	0	-	0	0	1	1	0	1	5
Sort/hvid fjernsyn	38	6	6	5	6	8	10	11	89
Farvefjernsyn	0	-	-	0	-	0	1	3	5
Telefon	34	2	2	2	3	3	3	5	55

¹ Inkl. uoplyst anskaffelsesår.

Tabel 15 Husstande, som råder over de vigtigste langvarige forbrugsgoder, i procent af arbejderhusstande, funktionær- og tjenestemandshusstande, lønmodtagerhusstande i alt og samtlige husstande 31.12.1971 og maj 1975

	: 1971-forbrugsundersøgelse :			: Maj 1975 - omnibusundersøgelse :			
	:Arbejder- :husstande:	:Funktio- :nær- og :tjm.- :husst.	:Lønmodta- :gerhusst- :i alt	:Arbejder- :husstande:	:Funktio- :nær- og :tjm.- :husst.	:Lønmodta- :gerhusst- :i alt	:Samtlige :husstande
	pct.						
1 bil	60	66	63	64	64	64	49
2 biler eller flere	3	5	3	3	6	5	4
Køleskab m.v.	98	99	98	97	100	99	96
Dybfryser	47	39	43	54	49	51	47
Vaskemaskine	43	52	47	48	55	52	44
Opvaskemaskine	2	8	4	4	14	9	9
Sort/hvid fjernsyn	86	84	86	68	68	68	68
Farvefjernsyn	5	5	5	22	28	25	22

Kilde: Statistiske Efterretninger 1975, nr. 65, jf. endvidere tabel II.b.01-03.

dene. Dette kan forklares ved, at en større andel af arbejderhusstandene bor i landdistrikter, hvor egen avl og gunstige indkøbsmuligheder motiverer en større hyppighed for anskaffelse af dybfryser.

Ud over den klare indkomstafhængighed i husstandenes beholdning af langvarige forbrugsgoder og den deraf følgende større hyppighed blandt funktionær- og tjenestemandshusstande under ét, viser forbrugsundersøgelsen 1971, at der for en række goder findes større beholdninger i funktionærhusstande end i arbejderhusstande i samme indtægtsgrupper. Dette gælder således helt udpræget fx besiddelsen af telefon, hvor funktionær- og tjenestemandshusstandene under ét råder over telefon i 74 af 100 husstande mod 39 ud af 100 arbejderhusstande, jf. tabellerne II.b.12 og 13. Det fremgår således, at husstandsoverhovedets stilling spiller en væsentlig rolle ved siden af husstandsindkomsten til forklaring af husstandenes besiddelse af telefon og en række andre langvarige forbrugsgoder.

Med henblik på at forklare husstandenes beholdning af langvarige forbrugsgoder må også husstandenes livsløbsfase inddrages, jf. tabellerne II.b.11

og II.b.14-15 (en nærmere beskrivelse af grupperingen af husstandene efter livsløbsfase er givet i forbrugsafsnittet).

Som det var ventet, viser tabel 16, at der sker en tydelig forøgelse af beholdningerne af langvarige forbrugsgoder over livsløbet, og ganske særligt familiedannelsen synes at øve en afgørende indflydelse. Dette fremgår tydeligt, hvis man sammenligner enlige under 45 år med familier uden børn, hvor husmoderen er under 45 år, mens beholdningerne vokser mindre udtalt, hvis man går videre i livsløbsfaserne og sammenligner de unge familier uden børn med familier med små børn (ældste barn 0-7 år).

Bortset fra beholdningen af vaskemaskiner, som vokser meget kraftigt, er beholdningerne af de øvrige goder i tabel 16 stort set uændrede mellem de to livsløbsgrupper. Det synes således helt oplagt at være familiedannelsen, der mere end antallet af børn bestemmer beholdningen af langvarige forbrugsgoder.

For biler synes livsløbsseffekten ikke helt at holde, idet familier med store børn (ældste barn 15-18 år) og ældre familier uden børn (husmoder 45

Tabel 16 Beholdningen af de vigtigste langvarige forbrugsgoder i samtlige lønmodtagerhusstande fordelt på livsløbsgrupper 31.12.1971

	: Enlige uden børn :		: Familier uden børn :		Enlige med børn	: Familier med børn :		
	:op til :44 år :inkl.	:45 år :og der- :over	:husm. :op til :44 år :inkl.	:husm. 45 :år og :derover		:ældste :barn op :t. 7 år :inkl.	:ældste :barn :8-14 år :inkl.	:ældste :barn :15-18 år :inkl.
	antal goder pr. 100 husstande							
Bil	42	33	82	69	25	80	81	76
Køleskab	83	100	107	113	100	105	105	109
Dybfryser	8	11	40	49	20	49	55	58
Vaskemaskine	8	18	31	37	22	67	66	67
Opvaskemaskine	-	-	3	2	(9)	5	8	8
Sort/hvid fjernsyn	58	73	84	94	92	84	100	97
Farvefjernsyn	-	7	3	8	-	4	4	5
Telefon	33	56	45	68	48	43	60	62

Jf. tabel II.b.11

år og derover) råder over noget mindre beholdninger end de øvrige familier. Dette skyldes formentlig en generationseffekt, idet udbredelsen af kørekort må formodes at være noget mindre i disse grupper, og alene vanskelighederne ved at erhverve dette, når man har passeret de helt unge alderstrin, vil afholde mange fra anskaffelse af bil.

En lignende generationseffekt kan iagttages for radio m.v. - ny musik og ny teknik vinder først indpas hos de unge - mens beholdningsmønstrer for de øvrige goder og især husholdningsmaskiner følger livsløbsmønstrer og dermed også mønstrer for anskaffelse af eget hus eller ejerlejlighed.

På samme måde som livsløbsfase og boligforhold varierer systematisk sammen og begge øver indflydelse på beholdningen af langvarige forbrugsgoder, varierer også indkomst og livsløbsfase sammen, og begge størrelser øver en afgørende effekt på beholdningerne. Det er således yderst vanskeligt at drage nogen konklusion om forholdenes relative betydning, når den foreliggende stikprøves størrelse ikke giver grundlag for en opdeling efter alle disse kriterier samtidig.

I forbindelse med beholdningsopgørelserne er det specielt søgt belyst, i hvilket omfang person nr. 2's (som regel husmoder i familier med og uden børn) erhvervsarbejde er afgørende for husstandens anskaffelse af langvarige forbrugsgoder og her især husholdningsmaskiner, jf. tabellerne II.b.16-21.

Ser man først på husstande (familier med og uden børn) i forskellige indkomstgrupper fordelt efter graden af person nr. 2's erhvervsarbejde målt med faktorindkomsten, kan der ikke ud fra det foreliggende materiale ses nogen overbevisende sammenhæng mellem beholdningen af langvarige goder og person nr. 2's erhvervsarbejde. Øjensynlig er det af de to forhold kun indkomsten, som øver væsentlig indflydelse på beholdningens størrelse, jf. tabel

II.b.16-18.

Deler man derimod husstandene efter livsløbsgrupper og graden af husmoders erhvervsarbejde, synes sidstnævnte forhold dog alligevel at spille en vis rolle, samtidig med at betydningen af livsløbsfasen slår stærkt igennem, jf. tabel II.b.19-21.

En nærmere analyse af tallene i de nævnte tabeller synes at pege på, at det afgørende forhold er, om person nr. 2 overhovedet har erhvervsarbejde eller ej, mens graden (målt ved indkomsten) ikke giver noget entydigt billede.

Fortolkningen af det fundne resultat synes ret oplagt: i familier, hvor begge voksne har arbejde uden for hjemmet, må behovet for at supplere den personlige indsats med mekaniske hjælpemidler være størst - alt andet lige. Det må dog beklages, at stikprøvens størrelse har begrænset analysemulighederne, jf. bilagstabellerne I.a.11-16, idet det måtte være oplagt at inddrage husstandsindkomst og livsløbsgruppe samtidig i analysen af beholdningerne, ligesom disse måtte analyseres for hvert gode for sig.

4.4 Finansielle aktiver og passiver og værdi af fast ejendom

Afgrænsning og definitioner

Nærværende afsnit om lønmodtagerhusstandenes formue er afgrænset til kun at omfatte finansielle aktiver og passiver og værdi af fast ejendom, hvori- mod værdien af langvarige forbrugsgoder, indbo m.v. ikke er omfattet af opgørelsen, idet en sådan værdiansættelse ville bero på højst usikre skøn.

Dertil kommer, at man for de finansielle aktivers vedkommende ikke har fundet det muligt at foretage en opgørelse af husstandenes aktiver bundet i livsforsikringer og i pensionsordninger, da husstandene som oftest ikke selv kender formueværdierne af

disse, mens de løbende indbetalinger er anført på selvangivelserne og er registreret under husstandenes opsparing, jf. kapitel 9 om sammensætningen af husstandenes opsparing.

Endvidere er værdien af de finansielle aktiver og værdien af fast ejendom opgjort efter samme vurdering primo og ultimo perioden, hvorfor både opsparing og indkomst i denne undersøgelse er defineret eksklusive kapitalgevinster.

Følgende poster er omfattet af forbrugsundersøgelsens formueopgørelse for lønmodtagerhusstande 31.12.1971:

Aktiver

- Kontant beholdning
- Anfordringsindskud i pengeinstitutter
- Opsigelsesindskud i pengeinstitutter
- Indskud på særlige opsparingskonti: indekstrak-
ter, børneopsparing, etableringskonti, kapital-
pension, kapitalbinding, præmieopsparing, bolig-
opsparing
- Obligationer m.v.: obligationer, præmieobligatio-
ner, bunden opsparing og sparebeviser, pålyden-
de værdi
- Aktier og andelsbeviser, pålydende værdi
- Pantebreve, nominelle størrelse af debtors rest-
gæld
- Andre finansielle aktiver: indestående i Overfor-
mynderiet, tilgodehavende hos slægtninge, ven-
ner, andre private firmaer, investeringsfore-
ninger m.v. og værdi af udlejningsejendom, bort-
forpagtet ejendom eller erhvervsformue i øvrigt
- Værdi af livs- og pensionsforsikringer: denne
post er ikke belyst i forbrugsundersøgelsen, da
husstandene formentlig kun i de færreste tilfæl-
de kender den aktuelle værdi af denne formue-
post
- Fast ejendom: ejendomsværdi ved 14. alm. vurde-
ring (1.8.1969) eller senere (ejendomme som var
opført eller ombygget efter denne dato) for
eget hus, ejerlejlighed, sommerhus, ubebygget
grund og byggeri under opførelse. Boligaktier
og boligandele er opført til pålydende værdi
- Andre aktiver i forbindelse med bolig: boligind-
skud, forudbetalt husleje

Passiver

- Gæld i fast ejendom: omfatter først og fremmest
kreditforeninger, pengeinstitutter og private.
Gælden til stat og kommune omfatter statslån og
vej- og kloakgæld
- Gæld hos handlende: ud over afbetalingsgæld vises
tal for anden form for forbrugsgæld, kontogæld
og løbende gæld hos handlende
- Anden gæld: gæld til bank og sparekasse omfatter
byggelån og anden gæld, der ikke er sikret mod
pant i fast ejendom (fx lån i forbindelse med
bilkøb o.l.). Endvidere omfatter gruppen gæld
til forsikringsselskaber (policelån) og gæld til
private (familie, venner o.a.). Endelig omfat-
ter gruppen "andet" bl.a. gæld til statens ud-
dannelsesstøtte, skatterestancer og gæld til
håndværkere.

Forbrugsundersøgelsen og selvangivelsesunder- søgelsen

Der er ikke ved tidligere forbrugsundersøgel-
ser foretaget lignende opgørelser af formuens sam-

mensætning, men et sammenligneligt materiale frem-
kommer i forbindelse med selvangivelsesundersøgel-
serne, som Danmarks Statistik foretager på et ud-
snit af selvangivelser, ca. 20.000, fra og med ind-
komståret 1971, jf. Statistiske Efterretninger 1973
nr. 32. For året 1972 og fremefter er der offentlig-
gjort formuetal, der for en række hovedposters ved-
kommende også kan dannes ved passende aggregering
af nogle af forbrugsundersøgelsens formueoplysnin-
ger, jf. Statistiske Efterretninger 1973 nr. 66.

Bortset fra, at forbrugsundersøgelsen og selv-
angivelsesundersøgelsen ikke vedrører samme år, op-
står der imidlertid andre væsentlige problemer ved
sammenligning af resultaterne fra de to undersøgel-
ser: for det første har man i selvangivelsesunder-
søgelserne opgjort aktiver i form af værdipapirer
til kursværdi, mens man har opgjort de pålydende
værdier i forbrugsundersøgelsen, og for det andet
er de anvendte husstandsbegreber forskellige.

Således omfatter husstandsbegrebet i selvangi-
velsesundersøgelserne kun gifte par og disses børn
under 15 år, mens forbrugsundersøgelsens husstands-
begreb medtager voksne hjemmeboende børn, slægtninge
og samboende, idet afgrænsningskriteriet har vær-
ret omfanget af det økonomiske fællesskab.

Efter forbrugsundersøgelsens definition har
man beregnet det samlede antal private husstande til
ca. 1.910.000 husstande i 1971, og efter selvangi-
velsesundersøgelsens husstandsbegreb bliver tallet
for 1972 beregnet til ca. 2.840.000 husstande.

I tabel 17 er vist nogle hovedresultater fra
forbrugsundersøgelsens og fra selvangivelsesunder-
søgelsens formueopgørelser.

Når der tages hensyn til, at resultaterne frem-
kommer som resultat af to metodisk forskellige sta-
tistiske undersøgelser, og til de begrebsmæssige
forskelligheder, som er nævnt ovenfor, kan det ikke
undre, at de fremkomne tal for de viste formuepos-
ter ikke helt rammer samme niveau, og at forskel-
lene er vanskelige at fortolke.

Ser man derimod på den procentvise sammensæt-
ning af de viste aktivposter og af passiverne, sy-
nes der dog at være en høj grad af overensstemmelse
og ganske særligt for gældens vedkommende.

Fast ejendom spiller en helt dominerende rolle
på aktivsiden og på passivsiden som sikkerhedsob-
jekt - først og fremmest ved finansieringen af sel-
ve købet af ejendommen. De procentvise andele, som
disse størrelser udgør af aktiver og passiver, er
stort set de samme i de to undersøgelser.

Sammenligner man dernæst arbejderhusstandenes
formue og formuesammensætning med tilsvarende stør-
relser for funktionær- og tjenestemandshusstandene,
fortæller begge undersøgelser om et væsentligt høje-

Tabel 17 Nogle vigtige formueposter i arbejderhusstande, i funktionær- og tjenestemandshusstande og i lønmodtagerhusstande i alt ved forbrugsundersøgelsen 31.12.1971 og ved selvangivelsesundersøgelsen 31.12.1972

	:Forbrugsundersøgelsen : :31.12.1971 :		:Selvangivelsesundersøgelsen : :31.12.1972 :			
	:Arbejder- :husstande :	:Funktio- :nær- og :tjm.hus- :stande :	:Lønmodta- :gerhusst- :i alt :	:Arbejder- :husstande :	:Funktio- :nær- og :tjm.hus- :stande :	:Lønmodta- :gerhusst- :i alt :
	kr. pr. husstand					
1. Ejendomsværdi	46663	85397	64487	29576	83173	58147
2. Indestående i bank m.v.	6000	14091	9716	5940	9974	7899
3. Obligationer og pantebreve	3684	12048	7526	3238	12772	8132
4. Aktier og andelsbeviser	279	1661	914	252	4827	2780
5. I alt 1+2+3+4	56626	113197	82613	39006	110746	76958
6. Gæld i fast ejendom	23205	49211	35152	18789	61291	40377
7. Gæld i øvrigt	4280	9277	6576	3577	12749	8397
8. I alt 6+7	27485	58488	41728	22366	74040	48774
	pct.					
1. Ejendomsværdi	82	75	78	76	75	76
2. Indestående i bank m.v.	11	12	12	15	9	10
3. Obligationer og pantebreve	7	11	9	8	12	11
4. Aktier og andelsbeviser	0	1	1	1	4	4
5. I alt 1+2+3+4	100	100	100	100	100	100
6. Gæld i fast ejendom	84	84	84	84	83	83
7. Gæld i øvrigt	16	16	16	16	17	17
8. I alt 6+7	100	100	100	100	100	100
8 i pct. af 5	49	52	51	57	67	63
Gæld i fast ejendom i pct. af ejendomsværdi .	50	58	55	64	74	69

Kilde: Statistiske Efterretninger 1973 nr. 66.

Tabel 18 Indbetalinger til pensions- og livsforsikringsordninger og indskud i bank m.v. i arbejderhusstande, i funktionær- og tjenestemandshusstande og i lønmodtagerhusstande i alt 1971

	:Arbejder- :husstande :	:Funktionær- :og tjenestem- :husstande :	:Lønmodtager- :husstande :i alt :
	kr. pr. husstand		
Pensions- og livsforsikringsordninger	302	1165	698
Indskud i bank m.v.	633	1739	1141

Jf. tabel VI.a.01-03

re niveau for både aktiver og passiver hos funktionær- og tjenestemandshusstandene, hvilket yderligere ville forstærkes, hvis værdien af livsforsikringer og pensionsordninger kunne inddrages i undersøgelsen.

Betydningen af disse posters formueværdi understreges af de løbende indbetalingers størrelse, som fremgår af tabel 18, hvor disse er sammenlignet med alle former for bankindskud, hvis formueværdi fremgår af tabel 17. Dertil kommer, at der specielt i forbindelse med funktionærernes pensionsordninger ofte sker store løbende indbetalinger af bidrag fra arbejdsgiver. Endelig er det heller ikke muligt inden for denne undersøgelses rammer at skønne over værdien af tjenestemandenes pensionsordninger.

Disse betragtninger om formueværdien af livsforsikrings- og pensionsordninger bygger implicit på en antagelse om samme aldersfordeling mellem de to typer husstande. Da en forholdsvis stor del af arbejderhusstandene er ældre familier uden børn, og kun en lille del er unge uden børn, skulle man omvendt vente, at formueværdien af livsforsikringer m.v. er forholdsvis stor blandt arbejderhusstandene.

Alt i alt synes niveauforskellen mellem arbejderhusstandenes og funktionær- og tjenestemandshusstandenes formuer at være større i begge undersøgelser end, hvad man umiddelbart kan forklare ud fra indkomstforskellene mellem de to grupper, jf. i øvrigt afsnittet ovenfor om boligforholdene.

Dernæst peger begge undersøgelser på, at ar-

bejderhusstandene har en relativt større andel af formuen i fast ejendom og som indestående i bank m.v., hvilket yderligere forstærkes af det nævnte forhold omkring livsforsikringer og pensionsordninger m.v.

Den relativt større andel af formuen, som arbejderhusstandene holder i form af indestående i pengeinstitutter, belyses nærmere, hvis man ser på sammensætningen af denne formuepost hos de to lønmodtagergrupper, jf. tabellerne II.c.02-03. Det viser sig, at mens almindelige indskud på anfordring og på opsigelse udgør ca. 80 pct. af arbejderhusstandenes indestående i pengeinstitutter, er procenten for funktionær- og tjenestemandshusstandene ca. 67. De særlige indskud, forskellige skattebegunstigede opsparingsformer med lange bindingsperioder, udgør således henholdsvis ca. 20 pct. og 33 pct. af det samlede indestående i pengeinstitutter for de to grupper.

Dette peger yderligere i retning af en noget højere likviditetspræference hos arbejderhusstandene - hvilket kan begrundes med større risiko for akut indtægtsnedgang ved arbejdsløshed og sygdom - samtidig med at funktionær- og tjenestemandshusstandenes større mulighed for at benytte skattelovgivningens slår tydeligt igennem. Dette sidste træk forstærkes yderligere, når man tager i betragtning, at også formue i form af værdi af pensions- og livsforsikringsordninger har været opbygget under særlig skattemæssig begunstigelse.

Formuens sammensætning på reale og finansielle aktiver og passiver i forskellige indkomstintervaller m.v. i forbrugsundersøgelsen 1971

Ser man nærmere på 1971-undersøgelsens materiale og igen specielt på værdien af fast ejendom og dennes rolle i formuesammensætningen, understreges den struktur, som allerede viste sig i afsnittet om boligforholdene ovenfor. I figur 2 vises den gennemsnitlige ejendomsværdi for arbejderhusstande og for funktionær- og tjenestemandshusstande i forskellige indkomstintervaller samt "formue i alt" for de samme grupper.

Ud over at understrege, at sammenhængen mellem husstandsindkomst og besiddelsen af fast ejendom er meget forskellig fra arbejderhusstande til funktionær- og tjenestemandshusstande, hvilket allerede er beskrevet i afsnittet om helårsbolig og sommerhus m.v., jf. fig. 1 og kommentarerne til denne, viser figur 2, at der m.h.t. formuen i alt er en væsentligt bedre overensstemmelse mellem de to husstandstyper i samme indkomstgrupper, men med funktionærhusstandene på et noget højere niveau. Det er dog igen nødvendigt at fremhæve den undervurdering, som særlig rammer funktionær- og tjenestemandshusstandenes formue som følge af, at værdien af livsfor-

sikringer og pensionsordninger ikke er medtaget ved formueopgørelsen.

Afstanden mellem kurven, der viser formue i alt, og kurven, der viser ejendomsværdi, udtrykker den finansielle nettoformue (positiv når formue i alt er større end ejendomsværdien). Af figuren og nedenstående tabel fremgår, at denne størrelse er positiv for funktionærhusstande i de laveste indkomstgrupper, men stærkt negativ i de højere indkomstintervaller. For arbejderhusstandene er forholdet nærmest omvendt.

Formålet med at se på ejendomsværdierne og på den finansielle nettoformue eller formuen i alt kunne være at skitsere virkningen af den omfordeling af formuernes reale værdi, som foregår i forbindelse med et inflationært forløb.

Denne omfordeling af formuerne skyldes to forhold: at finansielle aktiver og passiver som hovedregel bevarer deres nominelle værdi uafhængigt af inflationstakten, og at værdien af fast ejendom er steget mere end prisniveauet for forbrugsvarer.

At en række finansielle aktiver er underkastet kurssvingninger (obligationer, pantebreve og aktier m.v.), har ikke nogen entydig sammenhæng med de generelle prisbevægelser. Virkningen af prisændringer på kurserne måtte yderligere formodes at gå i modsat retning for obligationer og pantebreve på den ene side og aktier m.v. på den anden side. Disse forhold er dog af underordnet betydning for lønmodtagerhusstandene, idet passiver under ét og værdien af fast ejendom helt dominerer formuesammensætningen.

Det fremgår således både af figur 2 og tabel 19, at for samtlige lønmodtagerhusstande under ét vil den negative finansielle nettoformue give en real gevinst i en inflationsperiode, samtidig med at den reale del af formuen (her fast ejendom) bevarer sin reale værdi og målt i forhold til forbrugerpriserne endog forøger denne. Men det ses også af materialet, at disse fordele ikke er jævnt fordelt mellem de forskellige grupper af lønmodtagere. Således synes fordelene at være størst for funktionærhusstande i de mellemste og højeste indkomstintervaller og for arbejderhusstande med højere indkomster. For funktionærhusstande i de laveste og for arbejderhusstande i de højeste indkomstintervaller er inflationen på den anden side direkte ufordelagtig, idet disse husstande har en positiv finansiell nettoformue.

Da det afgørende forhold som ovenfor nævnt synes at være besiddelsen af egen bolig, er der i tabel 20 vist nogle hovedposter i formuen for ejere af egen bolig og lejere af egen bolig, som bekræfter denne antagelse.

Antog man, at prisudviklingen for fast ejendom

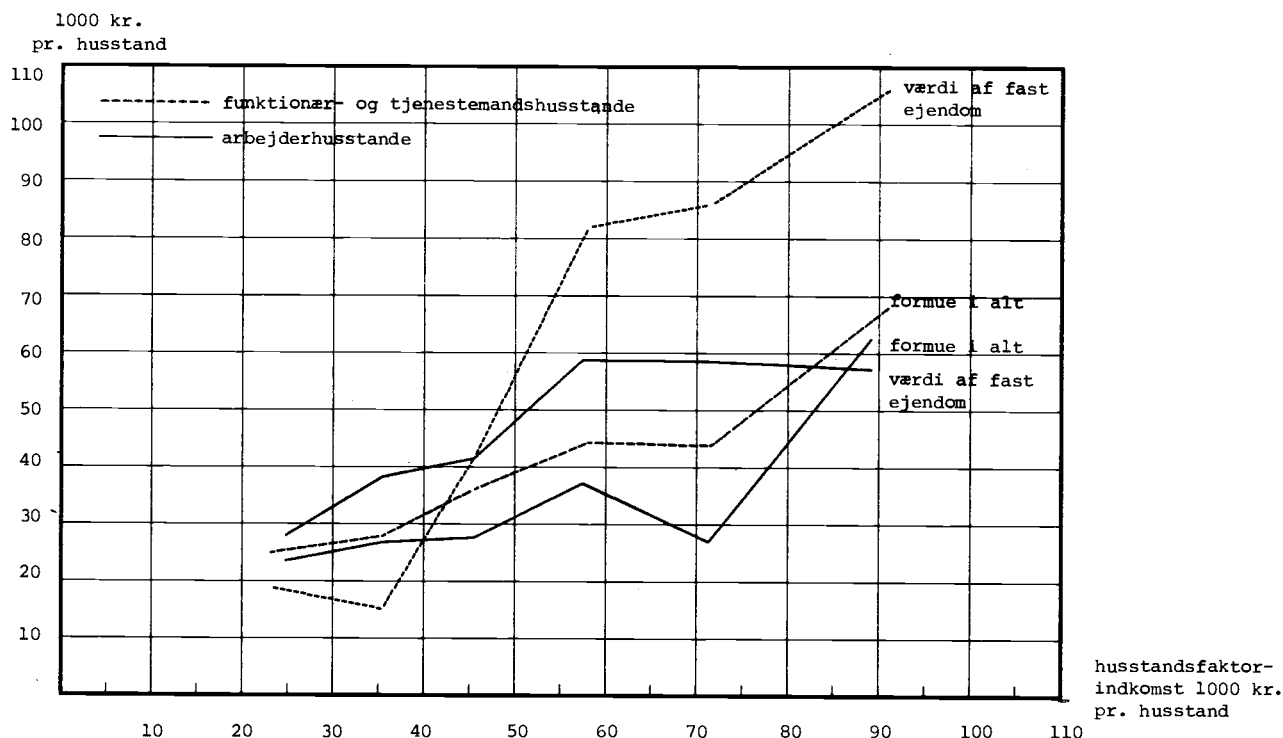

Fig. 2 Værdi af fast ejendom og formue i alt i arbejderhusstande og i funktionær- og tjenestemandshusstande i forskellige indkomstintervaller (husstandsfaktorindkomst) 31.12.1971

Tabel 19 Formuens sammensætning på hovedposter i arbejderhusstande og i funktionær- og tjenestemandshusstande fordelt på indkomstintervaller 31.12.1971

	Husstandsfaktorindkomst							: I alt :
	:0- :30.000 :kr.	:30- :40.000 :kr.	:40- :50.000 :kr.	:50- :65.000 :kr.	:65- :80.000 :kr.	:80- :110.000 :kr.	:110.000 :kr. og :derover	
	kr. pr. husstand							
<u>Arbejderhusstande</u>								
Finansielle aktiver	8434	8401	8040	12682	11177	45838	35660	11896
Passiver	12810	19888	21973	32946	42853	34680	45285	27485
Finansielle nettoformue	-4376	-11487	-13933	-20264	-31676	11158	-9625	-15589
Værdi af fast ejendom	27900	38236	41530	57416	58595	51259	54906	46663
Formue i alt	23524	26749	27597	37152	26919	62417	45281	31074
<u>Funktionær- og tjenestemandshusstande</u>								
Finansielle aktiver	16803	15963	19568	22789	20578	38923	90008	31998
Passiver	7823	6689	26199	54663	62737	75644	141730	58488
Finansielle nettoformue	8980	9274	-5631	-31874	-42159	-36721	-51722	-26490
Værdi af fast ejendom	15958	18543	41750	76186	85922	105363	215311	85397
Formue i alt	24938	27817	36119	44312	43763	68642	163589	58907

helt fulgte det generelle prisniveau i samfundet, ville det betyde, at ejere af egen bolig i gennemsnit fik en nominel værdiforøgelse af deres faste ejendom på 1367 kr. for hver gang prisniveauet steg med yderligere 1 pct., når udgangspunktet blev taget i 1971. Sætter man dette beløb i forhold til ejernes formue i alt, viser det sig, at tilvæksten her blev på 1,7 pct., således at denne lønmodtagergruppe under ét fik fuld inflationssikring af formuen plus en real gevinst på 0,7 pct. for hver procent priserne steg. For lejerne af egen bolig blev formuertilvæksten på 101 kr. (værdistigning på sommerhus, ubebygget grund m.v.) eller ca. 0,6 pct. af formuen, hvilket svarer til et reelt formuetab på 0,4 pct. for hver procent det generelle prisniveau steg.

Man kunne forestille sig, at renteniveauet var direkte påvirket af inflationstakten eller af inflationsforventningerne, og at dette ville kompensere fuldt ud for det netop viste forhold. Men for det første eksisterer der som ovenfor nævnt ikke i praksis en sådan nær sammenhæng, idet en hel række andre forhold spiller ind på pengemarkedet, fx det offentliges køb og salg af obligationer eller andre pengepolitiske indgreb fx af hensyn til kapitalbevægelserne mellem Danmark og udlandet, likviditetsvirkninger fra finanspolitikken, det generelle aktivitetsniveau i samfundet og de ligningsmæssige regler omkring renteindtægter og -udgifter. Dertil kommer, at når debitor (fx ejeren af egen bolig) først har optaget lånet, er renten som hovedregel fastsat for resten af lånets løbetid, og ændringer i inflationstakt eller forventninger kan ikke længere få nogen indflydelse.

Tabel 20 Formuens sammensætning på hovedposter for ejere og lejere af egen bolig 31.12.1971

	: :Ejere :	: :Lejere :	:Lønmod- :tagere : :i alt :
	— kr. pr. husstand —		
Finansielle aktiver	24946	16354	20098
Finansielle passiver	83201	9659	41693
Finansielle aktiver netto.	-58255	6695	-21595
Værdi af fast ejendom	136675	10066	65490
Formue i alt	78420	16761	43895

Jf. tabel II.c.10

Formuens sammensætning i forskellige livsløbsgrupper, forbrugsundersøgelsen 1971

I forbindelse med den såkaldte livsløbssteori for husholdningernes økonomiske adfærd, jf. kapitel 7.3 om forbrugsteoriene, spiller formuen en væsentlig rolle ved forklaringen af husholdningernes fordeling af den disponible indkomst mellem forbrug og opsparing. Denne synsvinkel skal derfor også be-

handles i dette afsnit om lønmodtagerhusstandenes formuer, og i tabel 21 er sammenfattet nogle hovedresultater.

Mens de gennemsnitlige formuer, som er bundet i fast ejendom, meget nøje følger andelen af husstande, som ejer egen bolig i en given livsløbsgruppe (dette følger også et vist livsløbsmønster), følger formuen i alt og sammensætningen af formuen et udpræget aldersbetinget mønster.

Sammenligner man fx familier med små børn og ældre familier uden børn, bor samme procentdel, 47 pct., i de to kategorier i eget hus eller ejerlejlighed, og de gennemsnitlige ejendomsværdier er da også lige store i de to grupper, mens formuen i alt er godt tre gange så stor hos de ældre familier uden børn. Dette skyldes for det første, at denne kategori af husstande har haft en lang erhvervsaktiv periode, hvor man har sparet op ved dels at anbringe midler i finansielle aktiver og dels afdrage på gældsposterne og her især gæld i forbindelse med erhvervsførelsen af fast ejendom. For det andet har denne gruppe i gennemsnit besiddet fast ejendom i en længere periode end familierne med små børn, sådan at anskaffelse er sket til væsentligt lavere priser, hvilket igen har medvirket til den væsentligt lavere gæld hos denne gruppe husstande, samtidig med at man i en længere periode har haft andel i prisstigningerne på fast ejendom.

En lignende tendens i formuernes størrelse ses ved sammenligning af familier med børn i forskellige aldersklasser eller ved sammenligning af unge enlige uden børn og unge familier uden børn med de tilsvarende ældre enlige og familier.

For at eliminere betydningen af indkomstforskellene mellem livsløbsgrupperne er der set nærmere på familier uden børn og familier med børn i forskellige indkomstintervaller i tabel 22 og figur 3. Det fremgår, at livsløbsfasernes betydning også slår igennem her: i alle indkomstintervaller har familierne uden børn en større formue end familierne med børn, mens værdien af fast ejendom stort set er størst hos familierne med børn.

Dette betyder, at familierne med børn ved udgangen af 1971 stod overfor at høste væsentligt større inflationsgevinster end familierne uden børn, mens sidstnævnte gruppe på den anden side allerede havde høstet disse fordele i en årrække, jf. den store andel af familier, hvor husmoder er 45 år eller derover i denne gruppe.

Det er klart, at disse forventninger sammen med gunstige indkomstforventninger dannet under tressernes økonomiske vækst og tiltagende inflation i høj grad har stimuleret husstandene og vel især de yngre med børn til at anskaffe eget hus eller ejerlejlighed og dermed skabt grundlaget for den

Tabel 21 Formuens sammensætning på hovedposter for lønmodtagerhusstande i forskellige livsløbsgrupper 31.12.1971

	: Enlige uden børn :		: Familier u. børn :		: Enlige :	: Familier med børn :		
	: op til :45 år : :44 år : :inkl. :	: og der- :over :	: husm. op: :t. 44 år : :inkl. :	: husm. 45: :år og : :derover :		: med : børn :	: ældste : ældste : ældste : barn op : t. 7 år : inkl. :	: ældste : ældste : ældste : barn : 8-14 år : inkl. :
	kr. pr. husstand							
Finansielle aktiver	10346	34311	21026	27584	10434	14736	23112	18281
Passiver	20712	24241	42282	24004	14790	57153	59387	53055
Finansielle aktiver netto	-10366	10070	-21256	3580	-4356	-42417	-36275	-34774
Værdi af fast ejendom	21678	40818	45447	66508	24694	65097	85318	87719
Formue i alt	11312	50888	24191	70088	20338	22680	49043	52945

Jf. tabel II.c.04

Tabel 22 Formuens sammensætning på hovedposter for familier uden børn og for familier med børn fordelt på indkomstintervaller 31.12.1971

	: Husstands faktorindkomst :							
	: 0- :30.000 :kr. :	: 30- :40.000 :kr. :	: 40- :50.000 :kr. :	: 50- :65.000 :kr. :	: 65- :80.000 :kr. :	: 80- :110.000 :kr. :	: 110.000 :kr. og :derover :	: I alt :
	kr. pr. husstand							
<u>Familier uden børn</u>								
Finansielle aktiver	16311	9373	14948	14497	16685	55127	96506	25819
Passiver	18545	9232	15559	28744	32899	45670	62269	28924
Finansielle aktiver netto	-2234	141	-611	-14247	-16214	9457	34237	-3105
Værdi af fast ejendom	47939	40001	43930	56193	62727	72270	151015	60837
Formue i alt	45705	40143	43319	41946	46513	81727	185252	57732
<u>Familier med børn</u>								
Finansielle aktiver	5673	9981	8537	13369	14605	28920	77471	18580
Passiver	17565	28071	27193	48616	64200	82923	166412	56827
Finansielle aktiver netto	-11892	-18090	-18656	-35247	-34990	-54003	-88941	-38247
Værdi af fast ejendom	32078	38872	45003	72754	76750	108986	224835	78146
Formue i alt	20186	20782	26347	37507	27155	54983	135894	39899

Jf. tabel II.c.05-06

meget betydelige stigning i husstandenes forbrugsudgift til boligformål fra 1966 til 1971, jf. nærmere herom i forbrugsafsnittet kapitel 8.

4.5 Tabeloversigt

Bilag II

a. Helårsbolig og sommerhus m.v.

Tabel II.a.01-03 viser i forspalten husstandene fordelt efter "overhovedets" stilling og ejerforhold til boligen, og om husstanden yderligere besidder sommerhus, ubebygget grund o.l. De tre tabeller viser husstandene fordelt efter disponibel husstandsindkomst, husstands faktorindkomst og livsløbsgruppe.

Tabel II.a.04-06 viser tilsvarende fordelinger af husstandene, men i forspalten vises husstandene fordelt på en mere detaljeret gruppering efter helårsboligens art.

b. Beholdning af langvarige forbrugsgoder

I bilagstabellerne II.b.01-03 vises lønmodtagerhusstande i forskellige stillingsgrupper fordelt efter, om disse råder over 0, 1, 2, 3 og 4 eller flere af hvert af de 37 langvarige forbrugsgoder, som er omfattet af denne undersøgelse. Tabellerne II.b.04-09 viser beholdningen af de samme goder i samtlige lønmodtagerhusstande fordelt efter husstandenes ejendomsforhold til disse, efter anskaffelsesår og efter, om godet er anskaffet som nyt eller som brugt.

Tabellerne II.b.10-15 viser beholdningen af langvarige forbrugsgoder i lønmodtagerhusstande i forskellige stillingsgrupper fordelt på indkomstintervaller eller livsløbsgrupper.

Tabellerne II.b.16-21 viser beholdningen af langvarige forbrugsgoder i samtlige lønmodtagerhusstande opdelt efter husmoders erhvervsindkomst og fordelt på indkomstintervaller eller livsløbsgrupper.

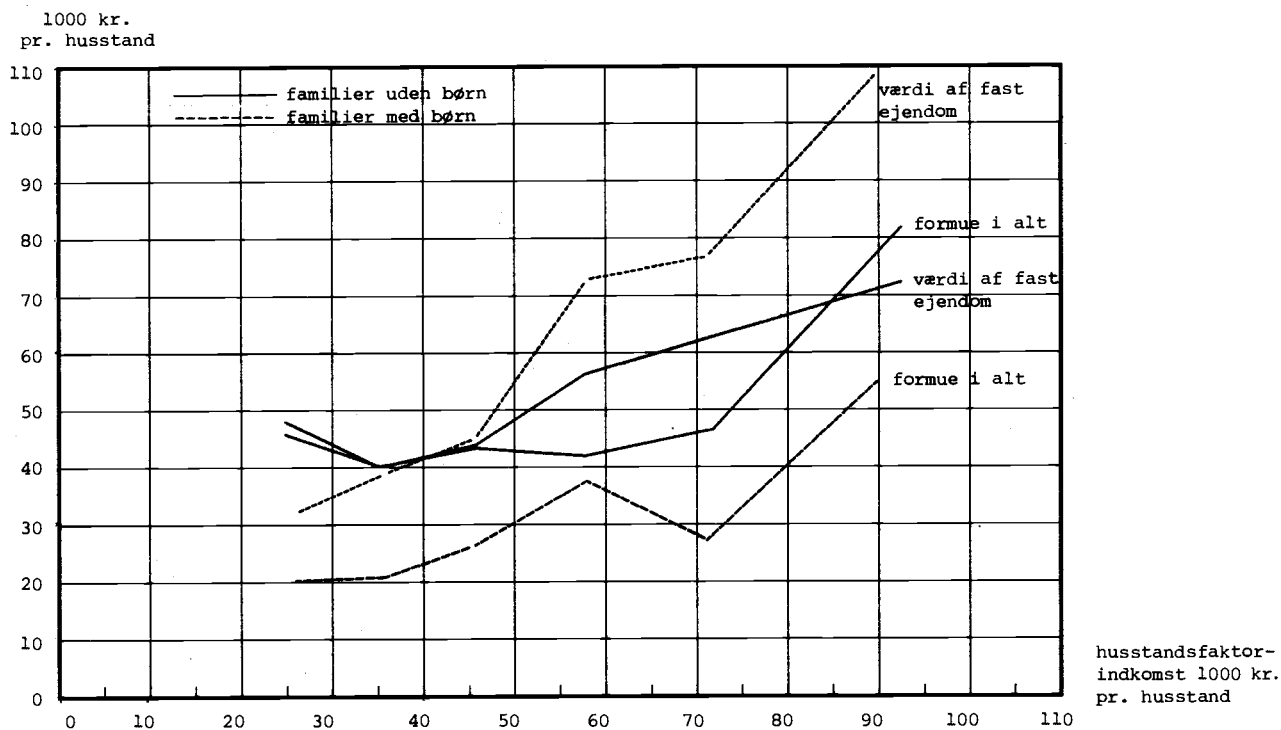

Fig. 3 Værdi af fast ejendom og formue i alt i familier med børn og i familier uden børn i forskellige indkomstintervaller (husstandsfa-
 ktorindkomst) 31.12.1971

c. Finansielle aktiver og passiver og værdi af fast ejendom

I tabel II.c.01-03 er formuesammensætningen vist for samtlige lønmodtagerhusstande, arbejderhusstande og for funktionær- og tjenestemandshusstande i forskellige indkomstgrupper. Tabel II.c.04 viser tilsvarende tal for samtlige lønmodtagerhusstande

fordelt på livsløbsgrupper, mens familier med og uden børn er fordelt på indkomstintervaller i tabellerne II.c.05 og 06. Endelig er husstandene i de tre hovedlandsdele fordelt på indkomstintervaller i tabellerne II.c.07-09.

I tabel II.c.10 vises formuesammensætningen lidt mere detaljeret for lejere og for ejere af egen bolig.

Kapitel 5

Indkomsterhvervelsen

5.1 Indledning

De foregående afsnit om lønmodtagerhusstandenes fordeling og sammensætning på voksne og børn samt afsnittene om husstandenes reale og finansielle formue kan opfattes som en beskrivelse af baggrunden for de følgende kapitler om husstandenes indkomsterhvervelse og indkomstanvendelse.

Det har ikke været tanken med dette afsnit om indkomsterhvervelsen at fastlægge et bestemt indkomstbegreb, men derimod at vise flest mulige af de størrelser, som efter forskellige definitioner henføres til husstandsindkomsten. Der gøres således opmærksom på, at beløbene "tilsammen" i bilag III.a og III.b afviger fra den bruttoindkomst, som er angivet i forbrugsafsnittet bilag V.b, idet arv og momsrefusion i sidstnævnte forbindelse har været betragtet som kapitaltransfereringer og boligsikringen som subsidie, hvorfor disse størrelser ikke indgår i det dér anvendte bruttoindkomstbegreb. I ingen af de anvendte indkomstbegreber indgår kapitalgevinster eller -tab, hvad enten disse realiseres eller ej. Realiserede kapitalgevinster vil optræde som negativ opsparing.

I alle de viste tabeller i nærværende afsnit er husstandene grupperet efter husstandsfordelingsindkomsten (lønindkomst ved hoved- og bierhverv, indtægt ved selvstændig erhvervsvirksomhed, betaling fra logerende m.v.), idet dette indkomstbegreb er valgt ud fra ønsket om at belyse, hvorledes husstandenes erhvervsindkomst (faktorindkomsten) påvirkes gennem indkomstoverførsler af forskellig karakter med særligt henblik på den offentlige sektors rolle i indkomstfordelingen. Af samme årsag svarer de her viste grupperinger af overførslerne heller ikke direkte til de grupperinger, som er anvendt i forbrugsafsnittet, idet hovedformålet dér er at belyse anvendelsen af den disponible indkomst.

Kapitlet om indkomsterhvervelsen falder i tre afsnit, hvoraf det første afsnit sammenligner indkomstopgørelserne ved forbrugsundersøgelsen med tilsvarende tal fra selvangivelsesundersøgelserne, idet der både foretages sammenligninger for husstande og for enkeltpersoner, som var fyldt 15 år 31.12.1971. Andet afsnit tager sigte på at beskrive husstandsindkomstens størrelse og sammensætning på indkomstarter og indkomstkilder i forskellige grupper af lønmodtagerhusstande, mens tredie afsnit beskæftiger sig med, hvorledes husstandsind-

komsten erhverves af de forskellige personer i husstanden.

5.2 Forbrugsundersøgelsen 1971 sammenlignet med selvangivelsesundersøgelserne

Den vigtigste kilde til belysning af indkomst-udviklingen for personer eller husstande findes i selvangivelsesmateriale, og det har derfor været naturligt at forsøge at sammenligne forbrugsundersøgelsen med selvangivelsesundersøgelserne. Sidstnævnte viser både indkomsterne fordelt på personer og på husstande - dog er husstandsbegrebet noget snævrere end i forbrugsundersøgelsen, jf. herom i kapitel 4.4 om formuesammensætningen. Dertil kommer, at bruttoindkomsten ved selvangivelsesundersøgelserne også indeholder overskud på fast ejendom, hvilket er inklusive evt. overskud på egen bolig (beregnet lejeværdi ÷ fradragsberettigede udgifter m.v.). Sidstnævnte indtægter er ikke opgjort i forbrugsundersøgelsen, som kun medtager faktisk modtaget overskud på udlejningsejendomme i indtægtsopgørelsen - forholdet er dog af mindre betydning.

Det fremgår umiddelbart af de to nederste rækker i tabel 23, at forbrugsundersøgelsen dækker flere indkomstarter end selvangivelsesundersøgelsen. Niveauforskellen mellem første og anden række i tabellen må hovedsagelig tilskrives de nævnte forskelle i husstandsbegrebet, men også det forhold, at man får oplyst nogle indkomster ved forbrugsundersøgelsen, som ikke er opgjort på selvangivelsen, kan spille en rolle.

Ved at sammenligne tabel 23 med tabellerne i bilag III.b fremgår den betydning, som må tilskrives den forskellige behandling af personer over 15 år, som bor sammen uden at være gift med hinanden. I selvangivelsesundersøgelsen betragtes hver af disse som uafhængige husstande, men i forbrugsundersøgelsen henregnes de til samme husstand uanset køn eller familierelationer i øvrigt, da det her er det økonomiske fællesskab, som er afgørende.

Dette bevirker, at husstandsgennemsnittet for den skattepligtige bruttoindkomst i selvangivelsesundersøgelsen er væsentligt lavere end i forbrugsundersøgelsen. Husstandsindkomsten for lønmodtagere i selvangivelsesundersøgelsen er således kun ca. 3.000 kr. større end gennemsnittet af alene husstandsoverhovedets personlige indkomst i forbrugsundersøgelsen, jf. tabel III.b.01.

Tabel 23 Lønmodtagerhusstandenes skattepligtige bruttoindkomster ved selvangivelsesundersøgelsen 1971 og tilsvarende opgørelse ved forbrugsundersøgelsen 1971

	:Arbejder- :husstande :	:Funktionær- og :tjenestemands- :husstande	:Lønmodtager- :husstande :i alt
	kr. pr. husstand		
Selvangivelsesundersøgelsen:			
Skattepligtig bruttoindkomst 1971	41.106	63.569	51.146
Forbrugsundersøgelsen:			
"Skattepligtig bruttoindkomst" 1971	53.880	74.821	63.505
"Skattepligtig bruttoindkomst" + ikke-skatte- pligtige overførselsindkomster og arv m.v.....	56.022	78.114	66.180

Kilde: Statistiske Efterretninger 1973 nr. 40

Hvis husstandsoverhovedets indkomst er den samme i de to undersøgelser, betyder det, at andre personer i husstanden kun tjener ca. 3.000 kr. i selvangivelsesundersøgelsen mod ca. 13.000 kr. i forbrugsundersøgelsen. Når man yderligere tager i betragtning, at denne indkomst hovedsagelig tjenes af person nr. 2, der som oftest er hovedpersonens ægtefælle, kunne tallene tyde på, at både hovedperson og ægtefælle også har opgivet noget højere indkomster ved forbrugsundersøgelsen end i selvangivelserne.

Tabel 24 Skattepligtige bruttoindkomster for enkeltpersoner over 15 år fordelt på stillingsgrupper ved selvangivelsesundersøgelsen 1971 og ved forbrugsundersøgelsen 1971

	:Funktionærer :og tjeneste- :mænd	: Arbejdere : :
	kr. pr. person	
Selvangivelsesundersøgelsen ...	49.564	32.813
Forbrugsundersøgelsen	46.022	31.690

Kilde: Statistiske Efterretninger 1973 nr. 40 og i denne undersøgelse tabel III.c.01-02 og tabel I.c.01.

I tabel 24 er de enkelte personers indkomst opgjort i gennemsnit for arbejdere og for funktionærer og tjenestemænd, men resultaterne dér egner sig ikke til at belyse det nævnte forhold.

Det skyldes først og fremmest, at den noget mere usikre stillingsangivelse i selvangivelsesundersøgelsen fører til, at en række personer med forholdsvis beskedne erhvervsindkomster bliver regnet som værende ude af erhverv, mens disse i forbrugsundersøgelsen er henført til relevant stilling og erhverv. Dette påvirker gennemsnittene for arbejdere og for funktionærer og tjenestemænd i nedadgående retning ved forbrugsundersøgelserne, og tabel 24 viser således lavere gennemsnitsindkomster for begge disse grupper i nærværende undersøgelse end de viste resultater fra selvangivelsesundersøgelsen.

Ville man forsøge at opregne de viste ind-

komsttal til tal for alle lønmodtagerhusstande, skulle man gange husstandsindkomsterne med ca. 1.100.000 jf. tabel 07, mens gennemsnitsindkomsterne for enkeltpersoner skulle opregnes med dette tal korrigeret for det gennemsnitlige antal arbejdere eller funktionærer pr. lønmodtagerhusstand i forbrugsundersøgelsen.

Af materialet, som har dannet grundlaget for tabellerne i bilag I.c, fremgår, at en sådan beregning ville give 880.000 arbejdere og 860.000 funktionærer og tjenestemænd. Disse tal svarer meget godt til resultaterne fra Danmarks Statistiks beskæftigelsestælling november 1972, som viste, at der i hele landet var ca. 910.000 arbejdere og 870.000 funktionærer og tjenestemænd, jf. Statistiske Efterretninger 1975 nr. 28.

Både forbrugsundersøgelsen og selvangivelsesundersøgelsen viser et indkomstniveau for funktionærer og tjenestemænd, som ligger ca. 50 pct. over niveauet for arbejdere, jf. tabel 24. Samme tendens gør sig gældende for husstandstallene jf. tabel 23, men resultaterne fra forbrugsundersøgelsen viser en lidt mindre forskel på husstandstallene end på de personlige indkomster.

Dette skyldes først og fremmest, at der er ca. 5 pct. flere voksne pr. husstand i arbejderhusstandene end i funktionær- og tjenestemandshusstandene, mens der næppe er nogen nævneværdig forskel mellem den andel af de voksne, som har erhvervsarbejde af betydning, jf. tabel I.b.01 og I.a.11.

Forholdet mellem husstandsindkomsterne forrykkes øjensynlig ikke af, at arbejderhusstandene i langt højere grad rummer personer, som er funktionærer, end der er arbejdere i funktionærhusstandene.

Det fremgik ovenfor, at der omtrent er lige mange funktionærer og arbejdere i lønmodtagerhusstandene, men ca. 20 pct. af funktionærerne hører til en arbejderhusstand, hvorimod kun ca. 10 pct. af arbejderne hører til i funktionærhusstande, jf.

Tabel 25 Lønmodtagernes personlige indkomster fordelt på indkomstarter og stillingsgrupper ved forbrugsundersøgelsen 1971 og selvangivelsesundersøgelsen 1972

	Selvangivelsesundersøgelsen 1972		Forbrugsundersøgelsen 1971	
	Arbejdere	Funktionærer og tjenestemænd	Arbejdere	Funktionærer og tjenestemænd
	kr. pr. person			
Løn m.v.	34739	48905	30990	45043
Pensioner m.v.	239	499	100	129
Indtægt ved selvst. erhverv	83	276	144	457
I alt	35061	49680	31234	45629

Kilde: Statistiske Efterretninger 1973 nr. 66 og i denne undersøgelse tabellerne III.c.01-02 og I.c.01.

tabel I.c.04.

Ud fra de højere gennemsnitsindkomster blandt funktionærer end blandt arbejdere skulle man nu forvente, at de mange funktionærer i arbejderhusstande ville trække husstandsindkomsterne nærmere til funktionærhusstandenes indkomster, men som det fremgår af tabel I.c.04, er det først og fremmest blandt de lavt betalte funktionærer (butikspersonale, kontorassistenter osv.), at en stor del hører hjemme i arbejderhusstandene.

Det er således alene det større antal voksne personer pr. arbejderhusstand der mindsker afstanden i husstandsindkomst til funktionærhusstandene.

Med henblik på at vurdere indkomstens sammensætning i de to undersøgelser er der i tabel 25 vist de dele af den skattepligtige bruttoindkomst, som i forbrugsundersøgelsen er henført til de personlige indkomster. Der er anvendt tal for selvangivelsesundersøgelsen vedrørende 1972, idet der her findes opgørelser af den skattepligtige bruttoindkomst fordelt på indkomstarter og på stillingsgrupper samtidig.

Opgørelsen viser, at lønmodtagerindkomsten som ventet er helt dominerende, og både for arbejdere og for funktionærer og tjenestemænd udgør ca. 99 pct. af de indkomster, som i begge undersøgelser kan henføres til en enkelt person. Dette resultat skyldes dog i nogen grad definitionen af løn m.v., som i denne sammenhæng også omfatter sygedagpenge og arbejdsløshedsunderstøttelse, jf. Statistiske Efterretninger 1973 nr. 66.

5.3 Husstandsindkomstens størrelse og sammensætning efter indkomstart

Forbrugsundersøgelsen er som nævnt noget mere detaljeret og omfattende end selvangivelsesundersøgelserne og giver derfor en større fleksibilitet ved gruppering af husstandenes indkomster efter art. I det følgende er indkomstsammensætningen i forskellige grupper af lønmodtagerhusstande belyst ud fra forbrugsundersøgelsens materiale.

For arbejdere og for funktionærer taget hver for sig viste tabel 25, at den store niveauforskel på indkomsterne øjensynlig ikke betød så meget for den andel, som "løn m.v." udgjorde af de personlige indkomster. Ser man derimod på lønmodtagerhusstandene under ét i forskellige faktorindkomstintervaller, viser det sig alligevel, at indkomstniveauet over en afgørende indflydelse på husstandsindkomstens sammensætning på indkomstarter (tabel 26).

Faktorindkomsten (summen af lønmodtagerindkomst og indkomst ved selvstændig erhvervsvirksomhed) viser sig at udgøre en stigende andel af den samlede husstandsindkomst, når man bevæger sig op i et højere indkomstinterval, indtil faldet i den andel, som overførselsindkomsterne fra det offentlige udgør, fuldt ud modvirkes af stigning i renteindkomsternes andel og værdi af arvede midler.

Ser man, som i tabel 27, på indkomstens sammensætning i forskellige livsløbsgrupper, viser det sig, at de høje procenter for direkte overførsler fra det offentlige og fra private, som blev konstateret i de lavere indkomstintervaller, i høj grad skyldes, at enlige med børn er koncentreret i disse indkomstintervaller, jf. i øvrigt tabel I.a.05-06.

For de øvrige husstandstyper er der kun meget små variationer i erhvervsindkomstens (faktorindkomstens) andel af den samlede husstandsindkomst, men unge familier uden børn ligger dog lidt højere end de øvrige grupper. Dette skyldes flere forhold, men især vil relativ lav gennemsnitsalder (næsten ingen pensioner o.l.) og fraværet af børn (børnetilskud m.v.) bevirke, at indkomstoverførslerne til denne type husstand bliver meget beskedne. Dertil kommer, at der i denne gruppe er en meget høj erhvervsaktivitet hos person nr. 2 i husstanden. Således har ca. 85 pct. af disse en erhvervsindkomst på over 5.000 kr. i 1971, mens dette kun er tilfældet hos godt 50 pct. af ældre familier uden børn og hos knap 50 pct. af familier med børn, jf. tabel I.a.16.

Tabel 26 Indkomstens sammensætning i samtlige lønmodtagerhusstande fordelt på indkomstintervaller 1971

	Husstands faktorindkomst							
	:0- :30.000 :kr.	:30- :40.000 :kr.	:40- :50.000 :kr.	:50- :65.000 :kr.	:65- :80.000 :kr.	:80- :110.000 :kr.	:110.000 :kr. og :derover	: I alt
	pct.							
Faktorindkomst	74	87	90	92	95	93	93	91
Overført faktorindkomst (renter m.v.)	2	1	1	1	1	2	3	2
Direkte overførsler fra det off..	18	8	6	4	3	2	1	4
Direkte overførsler fra private inst. og andre husstande	4	2	2	1	1	1	1	1
Kapitaltransfereringer	2	2	0	1	0	1	3	1
I alt	100	100	100	100	100	100	100	100

Jf. tabel III.a.01.

Tabel 27 Indkomstens sammensætning i samtlige lønmodtagerhusstande fordelt på livsløbsgrupper 1971

	:Enlige uden børn		:Familier u. børn		: Enlige : med : børn	: Familier med børn		
	:op til :44 år :inkl.	:45 år :og der- :over	:husm. :op til :44 år :inkl.	:husm. :45 år :og der- :over		:ældste :ældste :t. 7 år :inkl.	:ældste :ældste :barn op :barn :8-14 år :inkl.	:ældste :ældste :barn :barn :15-18 år :inkl.
	pct.							
Faktorindkomst	92	91	95	92	76	92	90	92
Overført faktorindkomst (ren- ter m.v.)	2	3	1	2	1	1	1	1
Direkte overførsler fra det off.	2	1	2	4	17	5	6	5
Direkte overførsler fra private inst. og andre husstande	3	2	1	1	6	1	1	1
Kapitaltransfereringer	2	2	0	1	0	1	1	1
I alt	100	100	100	100	100	100	100	100

5.4 Husstandsindkomstens fordeling på personer i husstandene og efter indkomstart

Det nævnte forhold afspejler sig i tabel 28, som viser husstandsindkomstens fordeling på personer og på fællesindkomster.

Det synes at fremgå klart, at med stigende husstandsindkomst bidrager de øvrige husstandsmedlemmer i stigende grad til husstandsindkomsten, hvilket i høj grad er i sagens natur, idet husstandene netop er grupperet efter husstandsindkomsten og ikke hovedpersonens indkomst. Der vil således være en forholdsvis stor andel enlige i de lavere indkomstintervaller og husstande med 2 eller flere voksne i de højere indkomstintervaller.

Ser man på tabel III.b.01, fremgår det da også, at for husstandsindkomster fra 40.000 kr. til 80.000 kr. har hovedpersonen stort set konstant indkomst, idet næsten hele stigningen i husstandsindkomsten skyldes en højere indkomst hos de øvrige personer. Dette forhold må først og fremmest ses i forbindelse med en højere erhvervsfrekvens hos person nr. 2, mens det gennemsnitlige antal voksne pr. husstand kun stiger svagt over disse intervaller, jf. tabel I.a.15 og I.b.02.

Først i de højeste indkomstintervaller stiger hovedpersonens indkomst mærkbart og udgør samtidig en større andel af husstandsindkomsten på trods af et svagt stigende antal voksne pr. husstand og samme høje erhvervsfrekvens som i de mellemste indkomstintervaller - men stigningen i de gennemsnitlige indkomster hos andre end hovedpersonen er ikke tilstrækkelig til, at disse kan bevare deres relative andel af husstandsindkomsten.

Erhvervshyppigheden for person nr. 2 under ét stiger således over de lavere husstandsindkomstintervaller, indtil der for husstands faktorindkomster på over 65.000 kr. kun er ca. 25 pct. af person nr. 2, som har en erhvervsindkomst under 5.000 kr., mens godt 50 pct. har en erhvervsindkomst over 20.000 kr. i 1971, jf. tabel I.a.15.

Denne nære sammenhæng mellem husstandsindkomst og person nr. 2's erhvervsindkomst eller erhvervsfrekvens forklarer dog ikke, hvorfor nogle deltager i erhvervslivet og andre ikke. På den anden side viser tabel III.b.03 og 04, at der er en vis sammenhæng mellem husstandsoverhovedets stilling og indkomsten hos person nr. 2. Denne sammenhæng vil i høj grad skyldes, at voksne personer i samme husstand

Tabel 28 Husstandsindkomstens fordeling på enkeltpersoner og på fællesindkomster i samtlige lønmodtagerhusstande fordelt på indkomstintervaller 1971

	Husstands faktorindkomst							I alt
	:0- :30.000 :kr.	:30- :40.000 :kr.	:40- :50.000 :kr.	:50- :65.000 :kr.	:65- :80.000 :kr.	:80- :110.000 :kr.	:110.000 :kr. og :derover	
	pct.							
<u>Person nr. 1</u>								
Faktorindkomst	72	82	82	72	65	66	70	72
Indkomstoverførsler	12	3	2	1	1	1	0	1
<u>Person nr. 2</u>								
Faktorindkomst	2	4	7	18	25	22	20	17
Indkomstoverførsler	6	4	4	3	3	2	1	2
<u>Person nr. 3 og øvrige</u>								
Faktorindkomst	0	1	1	2	4	5	4	3
Indkomstoverførsler	1	1	0	1	0	0	0	0
Fællesindkomster	8	5	4	4	3	5	6	5
I alt	100	100	100	100	100	100	100	100

Jf. tabel III.b.02.

Tabel 29 Husstandsindkomstens fordeling på enkeltpersoner og på fællesindkomster i samtlige lønmodtagerhusstande fordelt på livsløbsgrupper 1971

	:Enlige uden børn		:Familier u. børn		:Enlige :med :børn	:Familier med børn		
	:op til :44 år :inkl.	:45 år :og der- :over	:husm. :op til :44 år :inkl.	:husm. :45 år :og der- :over		:ældste :barn op :t. 7 år :inkl.	:ældste :barn :8-14 år :inkl.	:ældste :barn :15-18 år :inkl.
	pct.							
<u>Person nr. 1</u>								
Faktorindkomst	91	90	61	70	71	69	75	70
Indkomstoverførsler	2	2	1	2	16	1	1	1
<u>Person nr. 2</u>								
Faktorindkomst	32	17	3	22	14	14
Indkomstoverførsler	1	2	2	3	4	4
<u>Person nr. 3 og øvrige</u>								
Faktorindkomst	2	5	0	0	1	7
Indkomstoverførsler	0	0	2	0	0	0
Fællesindkomster	7	8	3	4	6	4	5	4
I alt	100	100	100	100	100	100	100	100

Jf. tabel III.b.10.

ofte har uddannelse og stilling på samme eller næsten samme niveau.

De indkomstforskelle, der kan iagttages mellem person nr. 2 fra husstande i forskellige stillingsgrupper, er således ikke større, end at de fuldt ud kan forklares ved uddannelses- og stillingsmæssige forskelle på samme måde som indkomstforskelle mellem hovedpersonerne.

Derimod kan husstandens livsløbsstadiet bidrage væsentligt til forklaring af person nr. 2's delta-gelse i erhvervslivet (tabel 29).

Hos de unge familier uden børn (husmoder op til 44 år inkl.) udgør person nr. 2's faktorindkomst ca. 32 pct. af den samlede husstandsindkomst, men falder til ca. 22 pct., når familien får børn. Efterhånden som børnene bliver ældre og flere i antal, glider endnu nogle husmødre ud af erhverv, og for familier, hvor ældste barn er mellem 8 og 18 år inkl., tegner person nr. 2 sig for kun 14 pct. af erhvervsindkomsten. Når husstanden ikke længere har børn under 19 år, stiger person nr. 2's andel af husstands faktorindkomsten igen lidt, og disses faktorindkomst tegner sig for 17 pct. af husstandsind-

Tabel 30 Den procentvise andel af "husmødre" i arbejderhusstande og i funktionær- og tjenestemandshusstande, som tjente under 5.000 kr. ved erhvervsarbejde i 1971, fordelt på livsløbsgrupper 1971

	:Familier u. børn:		Familier med børn			:Familier u. børn:	
	:husm. op til :44 år inkl. :	:ældste barn: :op t. 7 år :inkl.	:ældste barn: :8-14 år :inkl.	:ældste barn: :15-18 år :inkl.	:husmoder 45 år :og derover :		
	pct.						
Arbejderhusstande	7	51	42	47	52		
Funktionær- og tjenestemandshusstande	23	38	50	42	62		

Jf. tabel I.a.16.

komsten.

Dette forhold dækker dog ikke over, at flere på dette tidspunkt vender tilbage til erhvervslivet, men snarere over, at stigningen i andelen af husmødre med under 5.000 kr. i erhvervsindkomst mere end opvejes af en procentvis mere beskedne forøgelse af den gruppe, som tjente over 20.000 kr. i 1971. Der er således ikke tale om, at flere går i arbejde, snarere tværtimod, men indkomstfordelingen ændrer sig, jf. tabel I.a.16. Af den nævnte tabel fremgår endvidere, at mønstret er noget forskelligt for arbejderhusstande og for funktionær- og tjenestemandshusstande, jf. tabel 30.

Mens person nr. 2 i arbejderhusstande i meget stor udstrækning opgiver erhvervsarbejde, når de får børn, ser det ud til, at person nr. 2 fra funktionær- og tjenestemandshusstande i væsentlig større udstrækning forsøger at fastholde deres erhvervsarbejde helt eller delvis i første omgang (ved i højere grad at bruge daginstitutionerne), men i senere livsløbsfaser følger de to typer husstande dog stort set samme mønster. Gunstigere regler om orlov i forbindelse med fødsel, bedre mulighed for deltidarbejde og frygten for at miste karrieremuligheder og erhvervskompetence kunne forklare den højere andel af person nr. 2, som er erhvervsaktive hos funktionærhusstandene.

Det må pointeres, at en dynamisk fortolkning, som forsøgt ovenfor, lider under, at det er husmødre fra forskellige generationer, som befinder sig i de forskellige livsløbsgrupper, således at de iagttagne forskelle mellem fx unge familier uden børn og ældre familier uden børn også i høj grad afspejler generationsforskelle.

Endelig vil også en forskellig geografisk fordeling af husstandene kunne spille ind, hvilket man får et indtryk af ved at betragte tabellerne III.b.15-20. Her viser der sig en svag tendens til, at en noget større andel af husstandsindkomsten erhverves af person nr. 2 i hovedstadsområdet, nemlig 18 pct. mod 15 og 16 pct. i provinsbyer og øvrige land.

5.5 Tabeloversigt

Bilag III

a. Husstandsindkomsternes størrelse og sammensætning efter indkomstart

Tabel III.a.01-04 viser indkomstens størrelse og sammensætning på indkomstarter for samtlige lønmodtagerhusstande fordelt på indkomstintervaller og livsløbsgrupper. For arbejderhusstande og funktionær- og tjenestemandshusstande, for familier uden børn og familier med børn og for lønmodtagerhusstande i de tre hovedlandsdele vises de ovenfor nævnte fordelinger af indkomsten for husstande i forskellige indkomstintervaller.

b. Husstandsindkomsternes fordeling på personer i husstandene og efter indkomstart

Tabel III.b.01-20 viser husstandsindkomsternes fordeling på personer i husstandene og på fællesindkomster og fordelt på indkomstarter.

Tabel III.b.01-08 viser samtlige lønmodtagerhusstande fordelt på indkomstintervaller og efter husstandsoverhovedets stilling. Tabel III.b.09-14 viser samtlige lønmodtagerhusstande fordelt på livsløbsgrupper, og for familier med børn og for familier uden børn vises fordelingen på indkomstintervaller.

Tabel III.b.16-20 viser lønmodtagerhusstande i hovedstadsområdet, provinsbyer m.v. og i øvrige land fordelt på indkomstintervaller.

c. Personlige indkomster fordelt efter personernes alder, civilstand og stilling

Tabel III.c.01-03 viser de personlige indkomster fordelt efter personernes civilstand og alder for arbejdere, for funktionærer og tjenestemænd og for personer ude af erhverv (alle over 15 år). Der gøres opmærksom på, at husstandstilhørsforholdet er helt brudt i disse tabeller, således at der i gennemsnittene for funktionærer og tjenestemænd vil indgå personer, som hører hjemme i arbejderhusstande, og omvendt, jf. tabel I.c.04, som belyser dette forhold.

Kapitel 6

Indkomstoverførsler til og fra husstandene6.1 Indledning

I kapitlet ovenfor om indkomsterhvervelsen var det husstandenes faktorindkomst og indkomst i alt (bruttoindkomst) og dennes fordeling på personer i husstandene, der var genstand for behandling. Dette kapitel tager først og fremmest sigte på at belyse detaljerne i indkomstfordelingen - og ganske særligt det offentliges rolle i den forbindelse.

Der er således i forbindelse med en opgørelse af de enkelte bestanddele i lønmodtagerhusstandenes indkomster foretaget en særlig opgørelse af de direkte overførsler fra det offentlige og fra private institutioner og andre husstande m.v., jf. bilag IV.a. Desuden er der foretaget en opgørelse af nogle indirekte overførsler fra det offentlige til husstandene i forbindelse med børns pasning i daginstitutionerne samt benyttelsen af visse ydelser fra syge- og sundhedssektoren, jf. bilag IV.b.

Analogt hermed er der ligeledes foretaget en opgørelse af de direkte overførsler fra lønmodtagerhusstandene til det offentlige og til private institutioner og andre husstande, jf. bilag IV.c, og i tilslutning til disse opgørelser har man yderligere beregnet de indirekte overførsler fra husstandene til det offentlige (moms + punktafgifter ÷ subsidier), jf. bilag IV.d.

Disse beregninger muliggør således i princippet en ret detaljeret belysning af den rolle, som det offentlige spiller i omfordelingen af indkomsterne, skønt det samtidig må understreges, at undersøgelsen kun omfatter lønmodtagerhusstande. Ydermere gælder det for de indirekte overførsler i forbindelse med de gratis eller prisreducerede reale ydelser fra det offentlige, at man kun har undersøgt et ret begrænset udvalg af disse, idet dette område begrebsmæssigt og undersøgelsesteknisk er meget vanskeligt at få hold på.

Med udgangspunkt i lønmodtagerhusstandenes faktorindkomst giver den følgende detaljerede gennemgang af specielt overførslerne mellem husstandene og det offentlige mulighed for at vælge flere afgrænsninger af husstandenes disponible indkomst. Det bliver så opgaven i de følgende kapitler at beskrive lønmodtagerhusstandenes anvendelse af den disponible indkomst: overførsler til andre husstande, forbrug og opsparing.

Fremstillingen i dette kapitel falder i fem afsnit. Første afsnit behandler de direkte indkomstoverførsler til husstandene og andet afsnit

nogle indirekte overførsler fra det offentlige i forbindelse med børns pasning i daginstitutioner og ydelser fra den primære sundhedstjeneste (læge, tandlæge osv.). I tredje og fjerde afsnit behandles analogt hermed de direkte indkomstoverførsler fra husstandene, skatter m.v., og de indirekte indkomstoverførsler, merværdiafgift og punktafgifter. Endelig indeholder femte afsnit et forsøg på at give en sammenfattende vurdering af det offentliges indkomstfordelende rolle over for de forskellige grupper af lønmodtagerhusstande.

6.2 Direkte overførsler til husstandene

Mens de direkte overførsler til det offentlige, personlige skatter m.v., i hovedsagen er direkte knyttet til indkomsterhvervelsen, så er de direkte overførsler til husstandene fra det offentlige som hovedregel ikke knyttet direkte til indkomsten, men derimod til en række forhold, som øver indflydelse på personens eller husstandens muligheder for at opretholde et vist niveau på erhvervsindkomsten: alder, sygdom, arbejdsløshed, børn m.v.

Sammenligner man arbejderhusstande med funktionær- og tjenestemandshusstande, vil man da også se, at den mest markante forskel ligger på overførsler, som er knyttet til forhold og begivenheder, hvor de to typer af husstande er forskelligt stillede. Overførsler knyttet til arbejdsløshed og sygdom udgør da også ca. otte gange så stort et beløb i arbejderhusstande som i funktionær- og tjenestemandshusstande, mens den relative forskel er væsentligt mindre på overførsler, som er knyttet mere direkte til indkomsten, fx boligsikring. For overførsler, der er knyttet til fx alder og børn, viser undersøgelsen stort set samme gennemsnitsbeløb for de to typer af husstande, jf. tabel 31.

For at undersøge sammenhængen mellem indkomst og direkte overførsler i alt er denne sammenhæng vist i figur 4 for arbejderhusstande og for funktionær- og tjenestemandshusstande.

Det viser sig, at arbejderhusstande i alle indkomstintervaller modtager noget større overførsler, hvilket kan forklares ved den større arbejdsløshedsrisiko og ved, at arbejdere i modsætning til funktionærer ikke fik løn under sygdom i 1971.

For grupperne taget hver for sig gælder der øjensynlig en ret nær negativ sammenhæng mellem husstandsindkomst og overførsler i de laveste indkomstintervaller - disse skal jo ofte netop kom-

Tabel 31 Direkte overførsler fra det offentlige til lønmodtagerhusstandene 1971

	:Arbejder- :husstande :	:Funktionær- og :tjenestemand- :husstande	:Samtlige løn- :modtagerhus- :stande
	kr. pr. husstand		
Folkepension, invalidepension m.v.	533	477	509
Arbejdsløshedsunderstøttelse og sygedagpenge	1185	159	712
Børnetilskud m.v. og uddannelsesstøtte	1387	1331	1362
Socialhjælp m.v.	117	25	75
Boligsikring, momsrefusion m.v.	223	144	188

Jf. tabel IV.a.01.

pensere indkomstbortfald - mens der for de højere indkomstgrupper er en tendens til at overførslerne ikke længere varierer med husstandsindkomsten.

Nogle af de forhold, som bryder indkomstafhængigheden af overførslerne, er alder og børn. Disse forholds betydning fremgår klart af tabel IV.a.02, hvor overførslerne er vist for husstande i forskellige livsløbsfaser. Sammenligner man her overførslerne hos unge og ældre familier uden børn, fremgår det klart, at de ældre familier uden børn modtager højere overførsler fra det offentlige i kraft af diverse pensioner, som spiller en væsentligt mindre rolle blandt de yngre husstande. Desuden synes også arbejdsløshedsunderstøttelsen at være større her end i de øvrige livsløbsgrupper.

For familierne med børn udgør børnetilskud m.v. godt 60 pct. af de direkte overførsler fra det offentlige, mens disse udgør ca. 2/3 af overførslerne fra det offentlige for enlige med børn og et godt og vel dobbelt så stort beløb pr. husstand.

6.3 Indirekte overførsler fra det offentlige til husstandene

Generelle bemærkninger

Som indledningsvis nævnt har Danmarks Statistik foretaget en opgørelse af lønmodtagerhusstandenes faktiske forbrug af nogle udvalgte gratis eller prisreducerede reale ydelser fra det offentlige, ligesom husstandenes egen udgift er belyst.

Det faktiske forbrug (den samlede værdi af ydelsen) er beregnet som den totale direkte omkostning for såvel husstanden selv som for det offentlige i forbindelse med dels børns pasning i daginstitutionerne og dels nogle ydelser fra syge- og sundhedssektoren, som i 1971 hørte under syge- og fortsættelseskassernes område.

Metode

For børns pasning i daginstitutionerne har man ved interviewet fået oplyst, hvilke af husstandens eventuelle børn, der i løbet af 1971 har brugt en daginstitution, institutionens type og navn, det

daglige opholds længde, den periode af året, hvor barnet har brugt daginstitutionen, og endelig husstandens egen betaling for institutionspladsen.

Den samlede værdi af de modtagne ydelser er husstand for husstand beregnet ud fra "Økonomisk oversigt over anerkendte daginstitutioner for året 1971/72", som er udgivet af socialstyrelsen, idet den samlede udgift pr. fremfødt barn er omregnet til udgift pr. indskrevet barn for de berørte institutioner enkeltvis.

Hvad angår ydelserne fra syge- og sundhedssektoren har man ved forbrugsundersøgelsen belyst ydelsernes faktiske omfang gennem spørgsmål om antal konsultationer, sygebesøg etc. Herudover har man direkte fået oplyst husstandenes eventuelle egen udgift til disse ydelser, og i et vist omfang har man tilmed fået oplyst den samlede værdi af ydelserne ifølge regningens totalbeløb (især for B-medlemmer og medlemmer af fortsættelseskasserne).

Ved beregningen af den samlede værdi af ydelserne har man i tilfælde, hvor denne ikke forelå oplyst, taget udgangspunkt i husstandenes oplysninger om ydelsernes faktiske omfang og dernæst støttet sig til overenskomsterne mellem sygekasserne og de forskellige organisationer for læger, tandlæger, kiropraktorer, fysioterapeuter, optikere etc. (hospitalsydelser, skoletandpleje o.l. omfattes af praktiske grunde ikke af undersøgelsen). Herudover har både sygekasserne og Praktiserende lægers Organisation bidraget med materiale, der i et vist omfang har gjort det muligt at skønne over, hvor store de forskellige tillæg for ekstraydelser, sygebesøg etc. er i gennemsnit pr. konsultation/besøg.

På denne baggrund er der udfærdiget tabeller, der som gennemsnit pr. lønmodtagerhusstand viser den samlede værdi af de modtagne ydelser, husstandenes egen udgift i denne forbindelse og differencen mellem disse to beløb, der udgør det tilskud, som husstandene modtager fra det offentlige.

For børns pasning i daginstitutionerne er der endvidere foretaget en omregning af beløbene til gennemsnit pr. barn i de relevante aldersklasser.

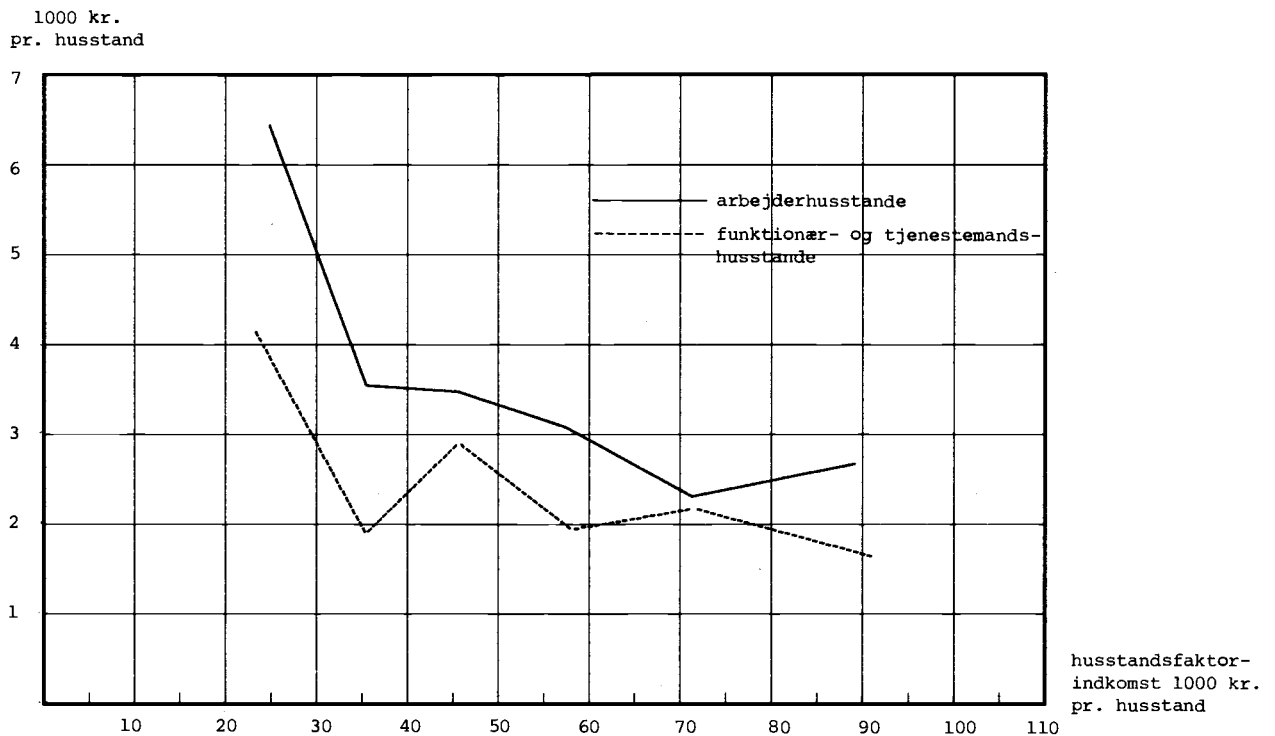

Fig. 4 Direkte overførsler fra det offentlige i arbejderhusstande og i funktionær- og tjenestemandshusstande i forskellige indkomstintervaller (husstandsfaktorindkomst) 1971

Således er beløbene for vuggestuer, børnehaver, kommunal og privat dagpleje omregnet til gennemsnit pr. barn i alderen 0-7 år (født efter 31. december 1963), mens beløbene for fritidshjem, ungdomsklubber m.v. er angivet pr. barn i alderen 8-14 år (født før 1. januar 1964, men efter 31. december 1956), jf. figur 5 og tabel IV.b.02, 04 og 06.

For helhedens skyld er enkelte ydelser, der ikke medførte noget offentligt tilskud i 1971, medtaget i undersøgelsen, fx tandproteser og privat dagpleje.

6.3.a Lønmodtagerhusstandenes brug af daginstitutioner i 1971

Generelle bemærkninger

Formålet med dette afsnit er på den ene side at inddrage værdien af reale ydelser fra det offentlige i den mere generelle oversigt over det offentliges rolle i indkomstfordelingen specielt med henblik på virkningen i lønmodtagerhusstande (indirekte medfører dette en udvidelse af forbrugsbegrebet set fra husholdningernes side) og på den anden side at undersøge mere specielt, hvilke eller hvis børn der benyttede daginstitutionerne i 1971 og dermed havde glæde af de indirekte tilskud.

Resultaterne

I tabel 32 er det førstnævnte formål søgt tilgodeset, idet der for husstande i forskellige ind-

komstgrupper og socialgrupper er vist den samlede værdi af brugen af daginstitutionerne - det reale forbrug af vuggestuer, børnehaver, kommunal og privat dagpleje og fritidshjem m.v. - samt det beregnede tilskud i denne forbindelse, dvs. den samlede værdi af ydelserne ÷ husstandenes egen udgift i den forbindelse.

Hovedindtrykket af tabellen er, at det er husstandene med mellemindkomster, der har det mindste "forbrug" af daginstitutioner m.v. og dermed også får de mindste indirekte tilskud fra det offentlige, samt at niveauet synes at være noget højere for funktionær- og tjenestemandshusstandene under ét sammenlignet med arbejderhusstandene.

Disse forhold kan stort set forklares ved, at der er en overvægt af enlige med børn og enlige uden børn i de laveste indkomstintervaller - ved at størstedelen af de enlige med børn er funktionærer - ved en forskellig geografisk fordeling af arbejderhusstande og af funktionær- og tjenestemandshusstande - og endelig ved at familier, hvor begge forældre har erhvervsarbejde, netop som følge heraf befinder sig i de højere indkomstklasser.

Nedenfor vil disse forklaringer blive uddybet, idet der vil blive taget udgangspunkt i de bilagstabeller, som viser resultaterne af undersøgelsen omregnet til gennemsnit pr. barn i de relevante aldersklasser, jf. afsnittet om metoden ovenfor. Her ved elimineres betydningen af, at der er en for-

Tabel 32 Børns pasning i daginstitutioner, samlet værdi og beregnet tilskud i samtlige lønmodtagerhusstande, i arbejderhusstande og i funktionær- og tjenestemandshusstande 1971. Kr. pr. husstand

	Husstandsfaktorindkomst							I alt
	:0- :30.000 :kr.	:30- :40.000 :kr.	:40- :50.000 :kr.	:50- :65.000 :kr.	:65- :80.000 :kr.	:80- :110.000 :kr.	:110.000 :kr. og :derover	
kr. pr. husstand								
Samtlige lønmodtagerhusstande								
Samlet værdi	899	671	618	419	1125	1116	1125	777
Beregnet tilskud	841	511	494	187	702	663	590	516
Arbejderhusstande								
Samlet værdi	682	344	486	379	1226	677	-	574
Beregnet tilskud	657	233	347	137	738	576	-	374
Funktionær- og tjenestemandshusstande								
Samlet værdi	1483	1539	816	471	994	1228	1229	1015
Beregnet tilskud	1338	1255	715	257	656	686	646	681

Jf. tabel IV.b.01

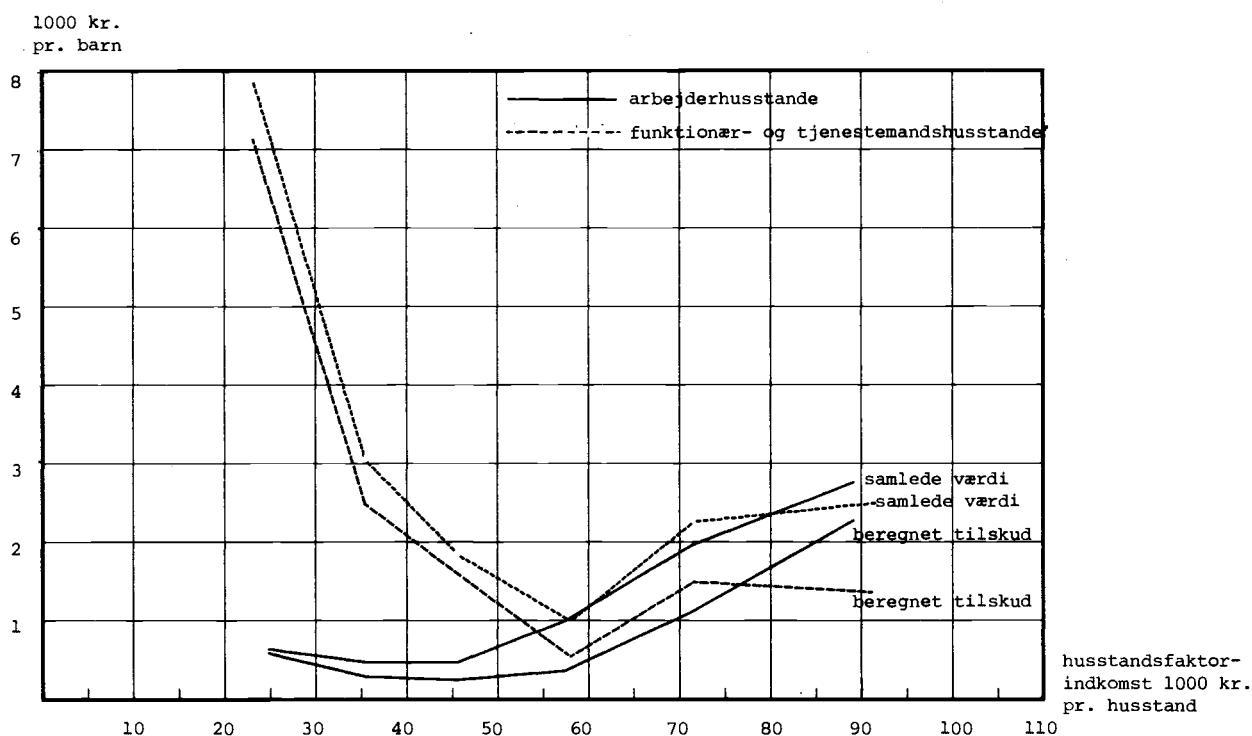

Fig. 5 Den samlede værdi og det beregnede tilskud ved brug af vuggestuer, børnehaver m.v. pr. barn fra arbejderhusstande og fra funktionær- og tjenestemandshusstande i forskellige indkomstintervaller (husstandsfaktorindkomst) 1971

skellig alderssammensætning blandt børnene og et forskelligt antal børn pr. husstand i de forskellige indkomstintervaller. Dette medfører endvidere, at analysen bliver delt op i brugen af institutioner, der henvender sig til de 0-7 årige (vuggestuer, børnehaver m.v.) og institutioner for de 8-14 årige (fritidshjem, ungdomsklubber m.v.).

Af figur 5 fremgår, at for indkomstintervallet 50-65.000 kr. og over er den samlede værdi af institutionspladserne og af de beregnede indirekte tilskud stort set lige store pr. barn for arbejder-

husstande og for funktionær- og tjenestemandshusstande i samme indkomstinterval, samt at begge beløb synes at vokse med indkomsten. Sidstnævnte forhold kan forklares ved den højere erhvervsfrekvens for husmødre i disse indkomstintervaller og det deraf følgende større behov for pasning af børn, jf. tabel I.a.15 og afsnittet ovenfor om indkomsterhvervelsen.

Den voldsomme forskel på arbejdere og funktionærer i de lavere indkomstintervaller må i høj grad tilskrives, at netop de enlige med børn er overre-

præsenteret blandt funktionærhusstande i de laveste indkomstintervaller, jf. tabel I.a.06. Denne type husstande har et uomgængeligt behov for at få børnene passet i arbejdstiden, samtidig med at fripladsregler m.v. er gunstigere for denne gruppe. Således havde børn af enlige fra 0-7 år i gennemsnit et samlet forbrug af daginstitutioner på godt 8.000 kr. og et indirekte tilskud på knap 7.000 kr. sammenlignet med ca. 1.200 kr. og ca. 700 kr. pr. barn for familier med børn i 1971.

Hvad disse forhold eventuelt ikke kan forklare af forskellen mellem arbejderne og funktionærernes forskellige brug af daginstitutionerne i de lavere indkomstintervaller, kan forklares ud fra en forskellig geografisk fordeling af de to typer husstande - arbejderhusstandene dominerer i provinsbyer og øvrige land, mens funktionærer og tjenestemænd er bedst repræsenteret i hovedstadsområdet, jf. tabel I.a.01 og 02.

Det fremgår af figur 6a og 6b, at forbruget af daginstitutionspladser falder med urbaniseringsgraden i samme indkomstinterval. Dette må nok først og skyldes, at udbuddet af daginstitutionspladser er forskelligt i de tre områder, men også forskellig erhvervsfrekvens for husmødre og andre pasningsmuligheder kan have indflydelse, se fx tabel IV.b.06, hvor det fremgår, at kommunal og privat dagpleje synes at spille en relativt mere betydningsfuld rolle i øvrige land.

Årsagssammenhængen virker naturligvis samtidig i modsat retning, således at et beskedent udbud af daginstitutionspladser påvirker erhvervsfrekvensen for husmødre og brugen af andre pasningsmuligheder.

Det skulle således fremgå af det foranstående, at den helt dominerende faktor til forklaring af husstandenes brug af børnehaver m.v. er mulighederne for at yde pasningen i hjemmet (dvs. spørgsmålet om der er voksne uden erhvervsarbejde i husstanden), og de geografiske forskelligheder i udbuddet af institutionspladser.

Noget holdepunkt for antagelser om en forskellig holdning til den pædagogiske værdi af institutionspladserne i forskellige indkomstintervaller, socialgrupper m.v. giver nærværende materiale ikke umiddelbart, med mindre de geografiske forskelle i udbuddet af institutionspladser tages som udtryk for dette forhold.

Med hensyn til brugen af fritidshjem gør det geografiske mønster sig endnu tydeligere gældende, idet der i det foreliggende materiale overhovedet ikke er nogen børn i øvrige land, som havde plads på fritidshjem o.l., mens både den samlede værdi og det beregnede tilskud udgjorde dobbelt så store beløb i hovedstadsområdet som i øvrige land.

Tabel 33 Lønmodtagerhusstandenes brug af fritidshjem, ungdomsklubber m.v., den samlede værdi af ydelserne og det beregnede tilskud 1971. Kroner pr. barn

	:Samlede værdi	:Beregnet tilskud
	— kr. pr. barn —	
Samtlige husstande	343	304
Arbejderhusstande	411	375
Funktionær- og tjm.husstande .	260	215
Hovedstadsområdet	661	569
Provinsbyer m.v.	314	285
Øvrige land	-	-

Jf. Tabel IV.b.02 og 06

Indkomstafhængigheden og fordelingen på arbejdere og funktionærer adskiller sig dog væsentligt fra det mønster, som gjaldt vedrørende brugen af daginstitutioner for småbørn, jf. tabel 33 og tabellerne IV.b.01-03.

For begge grupper er der en klar negativ sammenhæng mellem husstandsindkomst og børnenes brug af denne institutionstype over hele indkomstskalaen, hvor det kraftige fald over de lavere indkomstgrupper ligesom for de andre institutionstyper kan forklares ved indkomstfordelingen hos enlige med børn, jf. ovenfor.

Bemærkelsesværdigt er det, at børn fra arbejderhusstandene under ét og for hver af de højere indkomstklasser har et væsentligt større forbrug af fritidshjem, ungdomsklubber m.v. end funktionærhusstandenes børn. Dette forhold må nok i høj grad søges forklaret ved bolig mønstret og dermed den geografiske lokalisering for de to typer husstande inden for de tre geografiske hovedlandsdele, jf. kapitel IV.2. om boligforholdene.

Det viste sig dér, at mens arbejderhusstande i landdistrikterne i høj grad boede i eget hus, så var forholdene anderledes i de større provinsbyer og hovedstadsområdet, hvor arbejdere væsentligt sjældnere boede i eget hus m.v., men i lejede boliger. Disse findes bl.a. i de tættest bebyggede dele af disse byområder, hvor de antagelig dårligere udfoldelsesmuligheder for børn i skolealderen gør brug af fritidshjem og ungdomsklubber mere påkrævet.

6.3.b Nogle udvalgte ydelser fra den primære sundhedstjeneste

Generelle bemærkninger

Som det fremgår af afsnittet om metoden ovenfor, har det voldt væsentligt større problemer at fastslå det reale omfang af de ydelser, som husstandene modtog fra den primære sundhedstjeneste, sammenlignet med de resultater, som er vist ovenfor

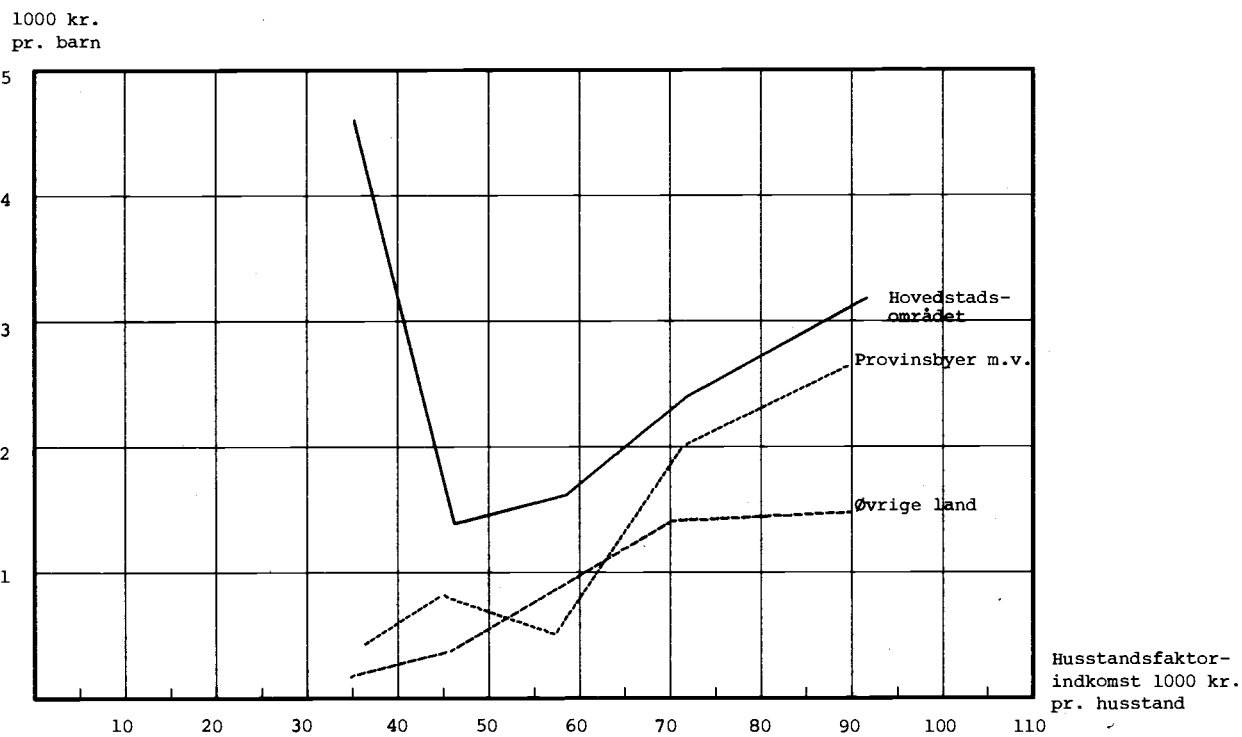

Fig. 6a Samlede værdi af børns pasning i vuggestuer, børnehaver m.v. pr. barn fra lønmodtagerhusstande i de tre hovedlandsdele fordelt på indkomstintervaller (husstandsfaktorindkomst) 1971

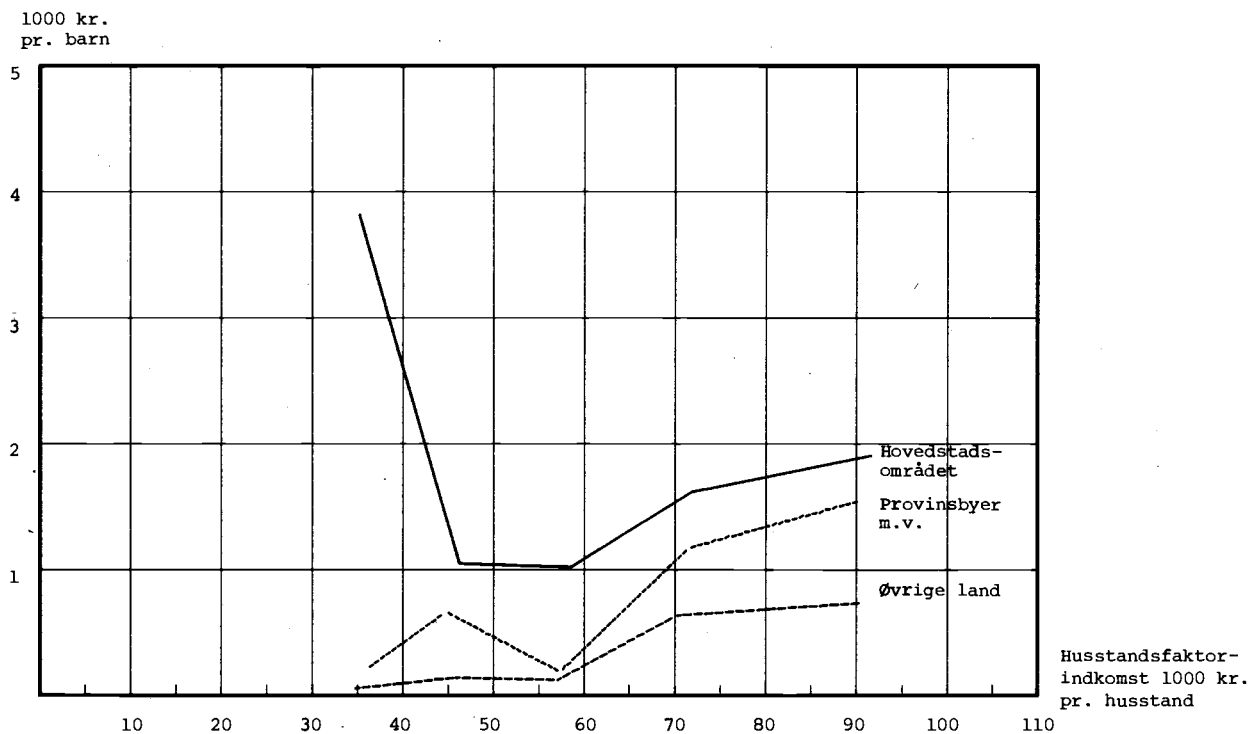

Fig. 6b Det beregnede tilskud i forbindelse med børns pasning i vuggestuer, børnehaver m.v. pr. barn fra lønmodtagerhusstande i de tre hovedlandsdele fordelt på indkomstintervaller (husstandsfaktorindkomst) 1971

Tabel 34 Lønmodtagerhusstandenes brug af læge- og tandlægeydelser, den samlede værdi af ydelserne og det beregnede tilskud 1971. Kroner pr. husstand

	:Lægeydelser	:Tandlægeydelser og proteser
	kr. pr. husstand	
Samlede værdi		
Samtlige husstande	432	429
Arbejderhusstande	440	357
Funktionær- og t.j.m.husstande.	424	514
Hovedstadsområdet	443	526
Provinsbyer m.v.	397	388
Øvrige land	467	345
Beregnet tilskud		
Samtlige husstande	353	202
Arbejderhusstande	386	174
Funktionær- og t.j.m.husstande.	316	235
Hovedstadsområdet	326	228
Provinsbyer m.v.	344	186
Øvrige land	412	186

Jf. tabel IV.b.07 og 09

vedr. daginstitutionerne. Mens man for sidstnævnte gruppes vedkommende både havde præcise oplysninger om den ydelse, som husstandene havde modtaget (navnet på daginstitutionen, periode m.v.) og havde en tilsvarende detaljeret omkostningsstatistik at støtte værdiansættelsen på, så var både spørgeskemaets oplysninger om de modtagne ydelser og værdiansættelsen af disse mere problematisk for sundhedssektorens vedkommende. De her opnåede resultater må derfor tages med lidt større forbehold, men nogle hovedresultater synes dog at tegne sig ret sikkert.

Resultaterne

Det fremgår af tabel 34, at der ikke er nogen afgørende forskel mellem omfanget af de lægeydelser, som arbejderhusstande og funktionær- og tjeneste-

mandshusstande modtog i 1971, men at arbejderhusstandene fik lidt større indirekte tilskud, hvilket må tilskrives en indkomsteffekt, idet en noget større procentdel af funktionærerne har været B-medlemmer af sygekassen eller medlem af en fortsættelseskasse i 1971.

Samme indkomsteffekt synes at gøre sig gældende mellem de geografiske områder, idet det relativt store beløb for lægeydelsernes samlede værdi i hovedstadsområdet i vidt omfang må tilskrives de noget højere priser, som B-medlemmer og fortsættelseskassemlemmer måtte betale. De beregnede indirekte tilskud synes således ikke at vise samme variation i forhold til urbaniseringsgraden som den samlede værdi af ydelserne.

For tandlægeydelserne er der derimod en ganske klar forskel mellem arbejderhusstande og funktionær- og tjenestemandshusstande under ét, ligesom hovedstadsområdet ligger væsentligt højere end provinsbyer m.v. og øvrige land.

Som det fremgår af tabel 35, ser der ud til at være en vis sammenhæng mellem indkomst og husstandenes forbrug - tydeligst for tandlægeydelserne, som da også krævede en vis egen betaling uanset indkomstniveau.

Sammenligner man arbejderhusstande med funktionær- og tjenestemandshusstande i de forskellige indkomstklasser, synes der med hensyn til lægeydelser ikke at være nogen nævneværdig forskel på de to grupper bortset fra laveste og højeste indkomstinterval. Forskellen kunne i førstnævnte tilfælde forklares ved, at sygdom i større omfang vil give indtægtstab for arbejdere end for funktionærer. For intervallet 80-110.000 kr. findes ingen nærliggende forklaring af fænomenet, men en del af det må tilskrives det store antal voksne pr. arbejderhusstand i denne gruppe.

For tandlægeydelserne synes der derimod at være en forskel på arbejderhusstandenes og funktionær-

Tabel 35 Den samlede værdi af læge- og tandlægeydelser i arbejderhusstande og i funktionær- og tjenestemandshusstande 1971. Kroner pr. husstand

	:0-30.000 :kr.	:30-40.000 :kr.	:40-50.000 :kr.	:50-65.000 :kr.	:65-80.000 :kr.	:80-110.000 :kr.	: :
	kr. pr. husstand						
Lægeydelser							
arbejderhusstande	560	303	411	419	463	910	
funktionær- og tjenestemandshusstande	231	310	452	360	488	441	
Tandlægeydelser m.v.							
arbejderhusstande	285	188	445	368	417	649	
funktionær- og tjenestemandshusstande	527	337	439	462	591	563	

Jf. tabel IV.b.07

nær- og tjenestemandshusstandenes forbrug, som ikke helt kan forklares ved forskelle i indkomstfordelingerne, men også kræver, at fx den forskellige geografiske fordeling af husstandene medtages.

Fælles for begge ydelser er, at den tilsyneladende indkomstafhængighed i et vist omfang dækker over forskelle i husstandsstørrelsen over indkomstintervallerne, idet der er en positiv sammenhæng mellem antal personer og husstandsindkomst. For tandlægeydelserne kan dette forhold dog ikke helt forklare "indkomstafhængigheden" i forbruget, idet skoletandplejen, som netop kommer de store husstande, familier med børn, til gode, som nævnt er holdt uden for analysen.

For at belyse husstandssammensætningens og alderens rolle er der i tabel 36 vist nogle tal for husstande i forskellige livsløbsgrupper.

Tabel 36 Lønmodtagerhusstandenes forbrug af læge- og tandlægeydelser, den samlede værdi og det beregnede tilskud i forskellige livsløbsgrupper 1971. Kroner pr. husstand

	: Samlede værdi :		: Beregnet tilskud :	
	: Læge- : : ydel- : : ser :	: Tandlæ- : : geydel- : : ser :	: Læge- : : ydel- : : ser :	: Tandlæ- : : geydel- : : ser :
	kr. pr. husstand			
Enlige uden børn:				
op til 44 år inkl.	161	370	123	195
45 år og derover	143	272	103	67
Familier uden børn:				
husmoder op til 44 år inkl.	325	491	253	201
husm. 45 år og derover	405	321	306	132
Enlige med børn	332	501	314	246
Familier med børn:				
ældste barn op til 7 år..	468	492	399	281
ældste barn 8-14 år	613	450	517	179
ældste barn 15-18 år	561	550	468	302

Jf. tabel IV.b.08

Husstandens størrelse ses at spille en klar rolle: enlige med børn har et større forbrug af læge og tandlægeydelser end enlige uden børn, og på samme måde forholder det sig i forholdet mellem familier uden børn og familier med børn. Men dertil kommer, at alderen synes at spille en afgørende rolle for forbruget af specielt tandlægeydelser, idet både de unge enlige og de unge familier uden børn har et væsentligt større forbrug af tandlægeydelser end de tilsvarende ældre.

Dette forhold må formentlig først og fremmest forklares ved en mere udbredt brug af tandproteser blandt de ældre.

For lægeydelserne ville man forvente et sti-

gende forbrug med alderen, idet en hel række sygdomme er aldersbetingede, men da materialet kun omfatter lønmodtagerhusstande, bliver alderseffekten ikke særlig markant. Materialet synes da heller ikke entydigt at ville tillægge alderen en afgørende rolle ved bestemmelsen af efterspørgslen på lægeydelser blandt lønmodtagerne.

Dette og forholdene omkring tandlægeydelserne synes at pege i retning af en kraftig generations-effekt, som modvirker alderseffekten på dette område. Denne generationseffekt skulle således bevirke, at unge årgange har en større tilbøjelighed end ældre årgange til at søge læge eller tandlæge, når helbred, økonomi og andre forhold af betydning i øvrigt er ens.

6.4 Direkte overførsler fra husstandene til det offentlige

Generelle bemærkninger

Følgende af lønmodtagerhusstandenes udgifter er henregnet til de direkte overførsler fra husstandene til det offentlige:

- A-skat
- B-skat
- Frivillige indbetalinger
- Restskat
- Overskydende skat
- Ejendomsskat
- Stempelafgifter
- ATP-bidrag
- Sygekassekontingenter
- Bidrag til dagpengefonden
- Vægtafgift
- Køreprøvegebyr, afgift for pas m.v.
- Lotterisedler
- Tipning
- Bøder

Der gøres opmærksom på, at overskydende skat indgår med et negativt beløb, idet beløbet dækker over for meget betalt skat i 1970. Endvidere må det tilføjes, at beløbene for husstandenes udgifter til lotterisedler og tipning omfatter hele husstandens udgiftsbeløb, selv om en del af beløbet direkte anvendes til præmier. Disse udgjorde i 1971 ca. 40 pct. af de indbetalte beløb for tipstjenestens vedkommende og ca. 75 pct. for klasselotteriets vedkommende.

Resultaterne

I tabel 37 er vist nogle hovedresultater, idet forspalten er dannet ved sammenlægning af ovennævnte poster til passende hovedgrupper.

Skatter m.v. knyttet til indkomst og formuegenstande viser som ventet større beløb hos funktionær- og tjenestemandshusstandene end hos arbej-

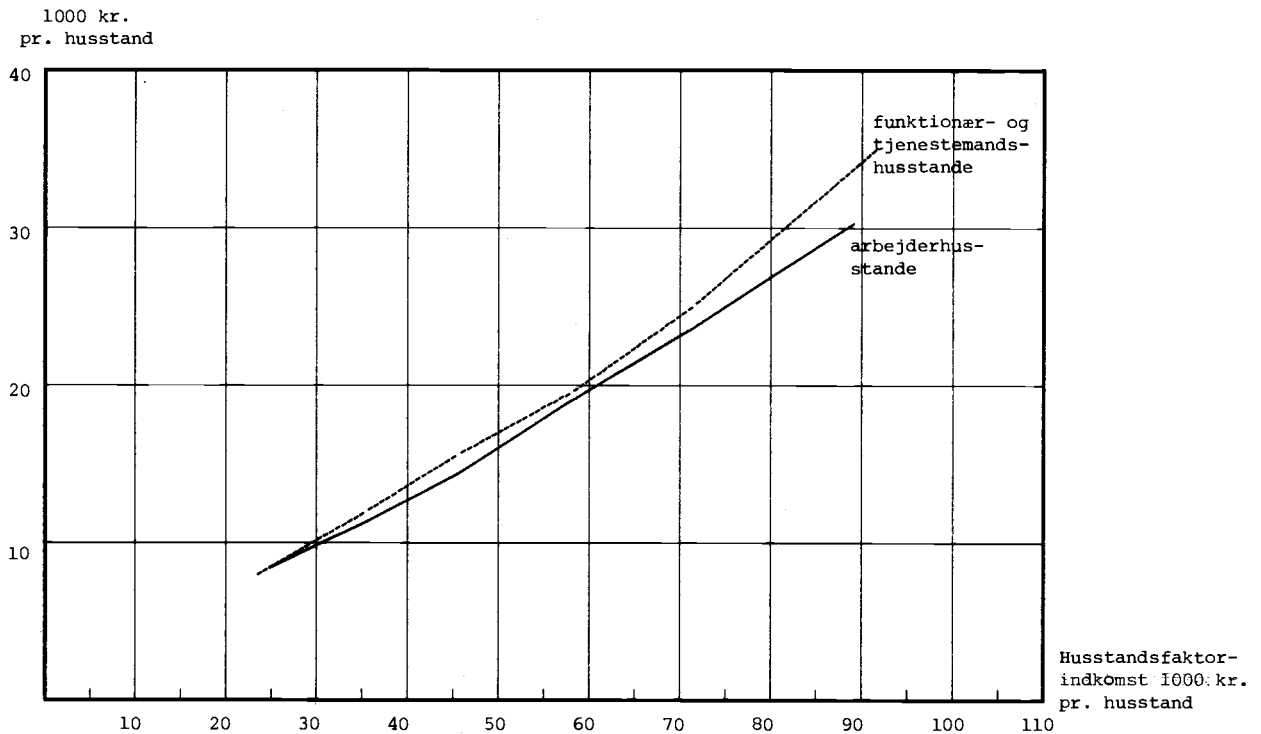

Fig. 7 Direkte overførsler i alt til det offentlige fra arbejderhusstande og fra funktionær- og tjenestemandshusstande i forskellige indkomstintervaller (husstandsfaktorindkomst) 1971

derhusstandene, hvilket formentlig først og fremmest er en simpel konsekvens af det højere indkomst- og formueniveau hos førstnævnte gruppe.

I figur 7 er dette forhold belyst nærmere, idet sammenhængen mellem skatter og andre direkte overførsler til det offentlige og husstandsfaktorindkomsten er indtegnet for arbejderhusstande og for funktionær- og tjenestemandshusstande i forskellige indkomstintervaller.

Det ses af figur 7, at bortset fra de højeste indkomstintervaller ligger kurverne for arbejderhusstande og for funktionær- og tjenestemandshusstande meget tæt ved hinanden - nærmest sammenfaldende. Det væsentligt højere niveau for skatter m.v. hos sidstnævnte gruppe under ét, jf. tabel 37, skyldes således i hovedsagen en aggregeringseffekt i forbindelse med en forskellig indkomstfordeling hos de to typer af husstande.

Bemærkelsesværdigt er det endvidere, at kurverne stort set forløber som rette linier, dvs. at man i det betragtede materiale stort set har konstant empirisk marginalskatteprocent på alle husstandsindkomstniveauer. Kun for de højeste indkomstgrupper ser det nærmest ud som om, der er en svag progression for funktionærerne, mens det modsatte gør sig gældende for arbejderne.

Dette forhold kan stort set forklares ved det stigende antal erhvervsaktive personer pr. husstand, når man bevæger sig op ad indkomstskaalen. Dette be-

Tabel 37 Direkte overførsler fra lønmodtagerhusstandene til det offentlige i form af personlige skatter, ejendomsskatter, sygekassekontingent m.v. 1971

	:Arbejder- :husstande :	:Funktionær- :og tjm.hus- :stande :	:Lønmodtag- :husstande : : i alt :
	kr. pr. husstand		
Personlige skatter	14876	24636	19359
Ejendomsskatter	360	748	538
ATP, sygekasse og dagpen- gefond	957	878	921
Vægtafgift	291	356	321
Andre direkte overførsler.	246	212	230
I alt	16730	26830	21369

Jf. tabel IV.c.01.

virker, at "husstandsoverhovedet" i gennemsnit tegner sig for en stadig mindre procent af den samlede husstandsindkomst, hvilket stiller husstanden skattemæssigt gunstigere. Dette illustreres tydeligt af tabel 38, jf. tabellerne I.a.15 og III.b.05-08.

Ud over at forklare den konstaterede proportionalitet i beskatningen i de laveste og mellemste indkomstintervaller forklarer de forskellige procenter for "overhovedets" andel af husstandsindkomsten i arbejderhusstandene og i funktionær- og tjenestemandshusstandene også, hvorfor kurven for sidstnævnte gruppes vedkommende ligger højest. Ligeledes indikerer tabellen, at den voksende forskel mellem kurverne i figur 7 med stigende husstands-

indkomst ville tiltage for endnu højere husstandsindkomster end de viste.

Det kan på denne baggrund undre, at kurven for funktionær- og tjenestemandshusstande ikke ligger væsentligt over kurven for arbejderhusstande med husstandsindkomster over 50.000 kr. Dette kan dog forklares med den stigende andel af funktionær- og tjenestemandshusstande, som bor i eget hus eller ejerlejlighed, når man bevæger sig op i de højere indkomstklasser, mens dette ikke gør sig gældende for arbejderhusstandene, jf. kapitlerne om den reale og finansielle formue ovenfor. De skattemæssige regler omkring ejerboliger m.v. ophæver empirisk set således en god del af den progression, som ligger i statsskatteskalaen (kommune- og amtsskatter m.v. er proportionalsskatter).

De variationer, man vil kunne finde i forholdet mellem husstandsindkomst og direkte overførsler til det offentlige i forbindelse med opdelinger af husstandene efter livsløbsfase, geografisk placering o.l., vil således kunne henføres til forskellige husstandsstørrelser og erhvervsfrekvenser for husmødre og til en forskellig andel af husstande i egen og lejet bolig i de enkelte indkomstintervaller. Selve indkomstfordelingen i de forskellige grupper øver formentlig en mere beskedet indflydelse på det nævnte forhold.

Tabel 38 "Husstandsoverhovedets" indkomst som procent af husstandsindkomsten i arbejderhusstande og i funktionær- og tjenestemandshusstande fordelt på faktorindkomstintervaller 1971

Husstandsfaktorindkomst	:Arbejder- : Funktionær- : :husstande : og tjm.husst.: pct.	
	0-30.000 kr.	83,7
30-40.000 kr.	85,4	84,0
40-50.000 kr.	81,5	86,8
50-65.000 kr.	68,9	78,6
65-80.000 kr.	59,0	74,7
80-110.000 kr.	51,1	70,4
110.000 kr. og derover	37,2	72,0

Jf. tabel III.b.06 og 08.

Anm. "Husstandsoverhovedet" og person nr. 1 er identiske, se fodnote til kapitel 2.

6.5 Indirekte overførsler fra husstandene: punktafgifter og merværdiafgift

Metode

På baggrund af det meget detaljerede materiale fra forbrugsundersøgelsen har Departementet for told- og forbrugsafgifter til brug for Danmarks Statistik foretaget en beregning af den andel af lønmodtagerhusstandenes forbrugsudgifter, som i 1971 bestod af merværdiafgift og punktafgifter.

Både med hensyn til merværdiafgiften og med hensyn til punktafgifterne har man først opgjort den del af lønmodtagerhusstandenes forbrug, som i 1971 var belagt med de pågældende afgifter.

For merværdiafgiftens vedkommende har det dernæst været ret enkelt at beregne det samlede afgiftsbeløb, idet afgiften udgjorde 15 pct. af salgsprisen før moms i 1971. Det særlige mejeritilskud svarende til ca. 10 pct. af salgsprisen, som var gældende i 1971, er dog modregnet ved, at merværdiafgiften er beregnet med 5 pct. for de tilskudsberettigede varegrupper.

For punktafgifterne rummer beregningerne væsentligt større problemer, idet afgifterne som hovedregel ikke er værdiafgifter, men er udformet som styk- eller vægtafgift, fx øl-, vin- og spiritusafgifter, benzinafgifter m.v. I visse tilfælde, hvor der er tale om værdiafgifter, er disse udformet som progressive værdiafgifter, fx indregistreringsafgiften på biler. I alle disse tilfælde har man udvalgt nogle typiske varer inden for hver afgiftskategori, hvis priser og afgiftsbeløb i sommeren 1971 var kendte. Herefter har man beregnet en afgiftsprocent, som er blevet anvendt på alle lønmodtagerhusstandenes udgift til pågældende varekategori.

Når man har valgt denne fremgangsmåde, skyldes det bl.a., at man ved beregningen af den gennemsnitlige forbrugsudgift i forbrugsundersøgelsen ikke kan skelne mellem varer af forskelligt mærke, pris o.l., som ville være nødvendigt for en helt nøjagtig beregning.

Den anvendte gennemsnitsmetode indebærer kun i mindre omfang muligheder for systematiske fejl på de beregnede afgiftstal for lønmodtagerhusstandene under ét. Ser man på afgiftstallene for husstande i forskellige indkomstlag, er der dog for den enkelte afgiftskategori visse muligheder for systematiske fejl. Fx indebærer anvendelsen af en gennemsnitlig afgiftssats for bordvin, at afgiftsbeløbene bliver overvurderet, hvis husstandene fortrinsvis køber de dyre mærker, hvilket formodes at være tilfældet i de højere indkomstklasser, og undervurderet, hvis husstandene overvejende køber de billigste mærker, hvilket formodes at være tilfældet i de lavere indkomstklasser.

Omvendt vil man i forbindelse med den progressive indregistreringsafgift undervurdere afgiftsbeløbet ved køb af dyre bilmærker, hvilket formentlig berører de højere indkomstklasser, og overvurdere afgiftsbeløbet ved køb af de billigste mærker, hvilket formentlig berører de lavere indkomstklasser. Disse tilfælde af til dels modgående systematiske fejl er dog alt i alt ret begrænsede, og da man ved de foretagne afgiftsberegninger har arbejdet på et ret detaljeret niveau, må afgørende skævheder i de

her viste afgiftsberegninger skønnes at være udelukkede.

Den anvendte beregningsmåde indebærer dog en forudsætning om fuldstændig overvæltning af afgifter m.v. på varepriserne. I det omfang varepriserne ikke er steget med de fulde afgiftsbeløb, vil en del af disse således være betalt ud af restindkomsterne, og de her viste beregninger vil da overvurdere den byrde, som afgifter m.v. lægger på husstandene.

Det bør endelig nævnes, at de her viste beregninger ikke tager hensyn til det indirekte indhold af afgifter i husstandenes forbrugsudgifter, dvs. de afgifter, som betales af de vare- eller tjenesteproducerende erhverv i forbindelse med anskaffelse af varer, som anvendes i produktionen. En beregning af dette indirekte afgiftsindhold i forbruget ville teoretisk set kunne foretages i en input-output model under antagelse af fuld overvæltning af de nævnte afgifter på vare- og tjenestepriiserne, idet man dog kun undtagelsesvis vil kunne foretage sådanne beregninger for enkeltvarer. I den her viste sammenhæng ville en sådan fremgangsmåde stille krav om tilsvarende beregninger for en række andre afgifter, som betales af erhvervene, fx vægtafgift på erhvervskøretøjer og ejendomsskatter for udlejnings- ejendomme m.v.

Resultaterne

Tabellerne i dette afsnit har krævet en særlig stor manuel indsats, hvorfor der kun er udfærdiget to tabeller, hvor hovedsigtet har været at undersøge sammenhængen mellem husstandsindkomst og indirekte overførsler og at undersøge, hvilken effekt børn har på niveauet for disse.

Som ventet viser kurven over merværdiafgifterne et mere proportionalt forløb over indkomstintervallerne end kurven for punktafgifterne. Alligevel er der mærkbare afvigelser mellem også denne kurve og den rette linie (proportionalitet). Disse afvigelser fremkommer dels ved, at det samlede forbrug (opsparingen) ikke kan beskrives ved en retlinet funktion (der er ikke proportionalitet mellem samlet forbrug og husstandsindkomst), og dels ved en forskellig forbrugssammensætning over indkomstskalaen, idet en hel række tjenesteydelser ikke er momsbelagt. Endvidere er udgifterne i forbindelse med leje af bolig eller ejerudgift til renter af prioritetsgæld m.v. ligeledes uden for moms-systemet.

Mere interessant end at diskutere, om disse indirekte skatter virker mere eller mindre proportionalt med indkomsten, er det at konstatere, at punkt-

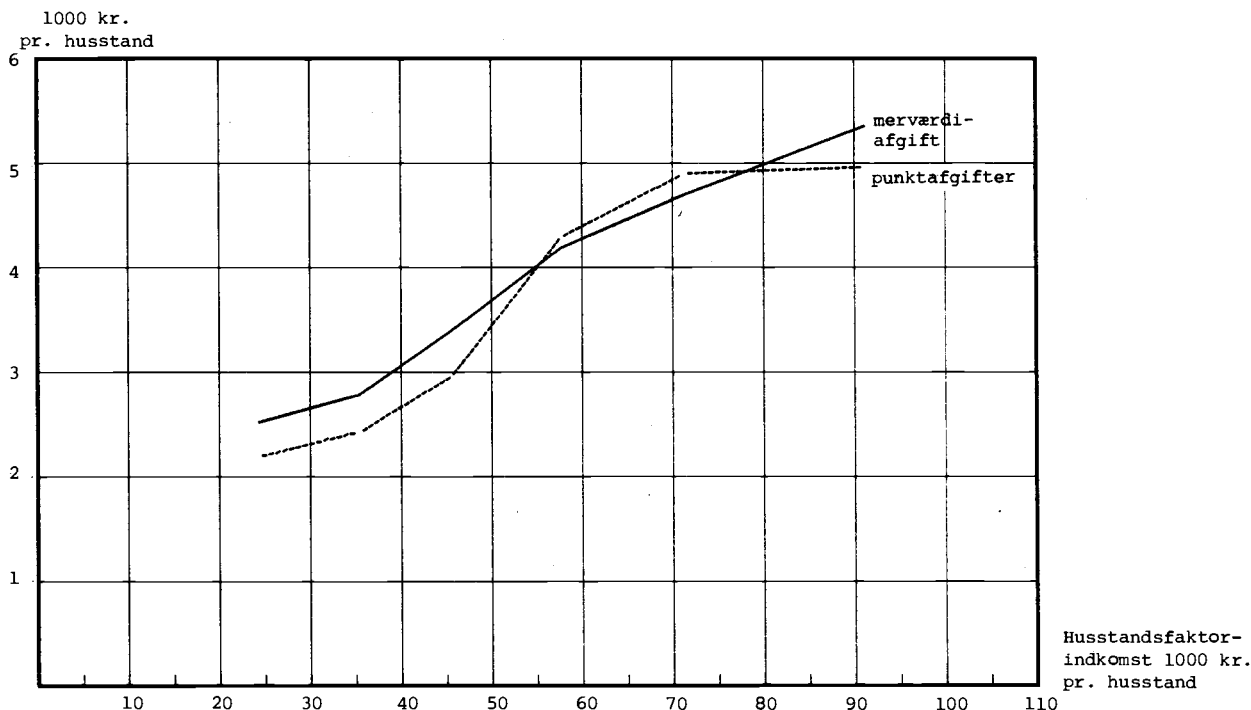

Fig. 8 Merværdiafgift og punktafgifter i samtlige lønmodtagerhusstande fordelt på indkomstintervaller (husstandsfaktorindkomst) 1971

afgifterne under ét på ingen måde kan siges generelt at virke mere progressivt end merværdiafgiften, blot kan man konstatere, at en forklaring af sammenhængen mellem punktafgifterne og husstandsindkomsten kræver væsentlig flere supplerende oplysninger end forklaringen af sammenhængen mellem merværdiafgift og husstandsindkomst.

For at undersøge, i hvilket omfang børn spiller en rolle i dette mønster, er der i tabel IV.d.02 vist nogle resultater for familier med børn og uden børn i lønmodtagerhusstande i samme indkomstinterval.

For merværdiafgiften er der ikke nogen næneværdig forskel mellem de to grupper, men for punktafgifterne er der en tendens til, at familierne uden børn ligger noget højere end familierne med børn i samme indkomstinterval. Denne forskel skyldes stort set motorafgifterne og afgifterne på øl, vin og spiritus.

6.6 Sammenfatning: nettooverførsler til det offentlige

Definitioner m.v.

Undersøgelsen er som nævnt en nyskabelse, idet man ikke tidligere har kunnet foretage en opgørelse, der viste den samlede betydning af det offentliges indkomstfordelende rolle i relation til den enkelte husstand.

Undersøgelsen giver dog ikke et totalbillede af indkomstfordelingen blandt de private husstande, idet forholdene kun er belyst for en enkelt befolkningsgruppe, nemlig lønmodtagerhusstandene. Denne befolkningsgruppe er på den anden side af betydelig interesse, idet den er talmæssigt dominerende inden for gruppen af erhvervsaktive husstande. Det kan på forhånd forventes, at man fra denne gruppe via de offentlige finanser overfører indkomst til især de ikke-erhvervsaktive husstande.

Endvidere er der en vis skævhed indbygget i de viste oversigter, idet undersøgelsen viser et totalbillede af direkte og indirekte overførsler fra lønmodtagerhusstandene til det offentlige, men ud over de direkte overførsler omfatter undersøgelsen som nævnt kun et begrænset udvalg af de indirekte overførsler fra det offentlige til husstandene, rent bortset fra at udgifterne i forbindelse med en hel række af det offentliges aktiviteter ikke med rimelighed kan fordeles på modtagende husstande, fx forsvar, politi, central- og kommunal administration osv.

Endelig henledes opmærksomheden på, at de indirekte overførsler fra husstandene til det offentlige (moms og punktafgifter) kun er beregnet for udvalgte grupper af lønmodtagerhusstande og ikke

for samtlige de undergrupper, der omfattes af tabellerne 39-44.

Følgende definitioner er anvendt i de nævnte tabeller:

Personlige skatter omfatter summen af A-skat, B-skat, frivillige indbetalinger og restskat med fradrag af overskydende skat.

Andre direkte overførsler til det offentlige omfatter de i afsnittet om de direkte overførsler fra husstandene nævnte former bortset fra personlige skatter, jf. ovenfor.

Direkte overførsler fra det offentlige omfatter pensioner, arbejdsledshedsunderstøttelse, sygedagpenge, børnetilskud, uddannelsesstøtte, socialhjælp, boligsikring m.v.

Direkte netto-overførsler til det offentlige omfatter personlige skatter og andre direkte overførsler til det offentlige med fradrag af direkte overførsler fra det offentlige.

Indirekte overførsler (afgifter) til det offentlige omfatter alle punktafgifter og merværdiafgift (moms).

Visse indirekte overførsler fra det offentlige omfatter det beregnede tilskud fra det offentlige til husstandene i forbindelse med børns pasning i daginstitutionerne og i forbindelse med visse ydelser fra syge- og sundhedssektoren, jf. afsnit 6.3 ovenfor.

I alt netto-overførsler til det offentlige omfatter direkte netto-overførsler til det offentlige plus indirekte overførsler (afgifter) til det offentlige minus visse indirekte overførsler fra det offentlige.

Generelle betragtninger

Formålet med dette afsnit er som nævnt at vise den samlede effekt af det offentliges omfordelende virksomhed, med hovedvægt på en sondring mellem virkningen af de direkte overførsler og virkningen af de indirekte overførsler.

Tanken hermed er, at gennem de direkte overførsler til husstandene i form af forskellige sociale kontantydelse og gennem overførslerne fra husstandene i form af personlige skatter m.v. påvirker det offentlige husstandenes disponible indkomst.

Når husstandene dernæst disponerer over denne indkomst til forskellige former for forbrug, fører dette igen til en række indirekte overførsler til det offentlige - moms og punktafgifter ved køb af forbrugsvarer - men også den modsatte vej går der overførsler i det omfang, det offentlige yder tilskud til nedbringelse af prisen på visse reale ydelser, fx børns pasning i daginstitutioner og

Tabel 39a Direkte og indirekte overførsler mellem lønmodtagerhusstandene og det offentlige i samtlige lønmodtagerhusstande, i arbejderhusstande og i funktionær- og tjenestemandshusstande fordelt på indkomstintervaller 1971. Kr. pr. husstand

	Samtlige lønmodtagerhusstande							
	Husstands faktorindkomst							
	:0- :30.000 :kr.	:30- :40.000 :kr.	:40- :50.000 :kr.	:50- :65.000 :kr.	:65- :80.000 :kr.	:80- :110.000 :kr.	:110.000 :kr. og :derover	: I alt :
Antal husstande procentvis fordelt	7,8	16,7	18,4	22,8	15,6	13,5	5,4	100,0
Antal personer pr. husstand	2,1	2,6	2,9	3,0	3,2	3,2	3,5	2,9
Antal voksne pr. husstand	1,4	1,7	1,8	2,0	2,1	2,2	2,2	1,9
Antal børn pr. husstand	0,7	0,9	1,1	1,0	1,1	1,0	1,3	1,0
	kr. pr. husstand							
Personlige skatter ¹	7298	10172	13225	16991	22034	31176	58782	19359
Andre direkte overførsler til det off. ¹	958	1337	1649	2106	2215	2822	3801	2010
Direkte overførsler fra det offentlige ²	5812	3088	3248	2607	2248	1832	1658	2846
Direkte netto-overførsler til det off.	2444	8421	11626	16490	22001	32166	60925	18523
Indirekte overførsler (afgifter) til det offentlige ³	4710	5211	6347	8473	9601	10307	13781	7954
Visse indirekte overførsler fra det offentlige ⁴	1542	916	1128	788	1365	1287	1224	1114
I alt netto-overførsler til det off. ..	5612	12716	16845	24175	30237	41186	73482	25363
Gennemsnitlig faktorindkomst	24349	35434	45556	57684	71372	91038	145280	60509

¹Jf. tabel IV.c.01, ²jf. tabel IV.a.01, ³jf. tabel IV.d.01, ⁴jf. tabel IV.b.01 og 07

Tabel 39b Direkte og indirekte overførsler mellem lønmodtagerhusstandene og det offentlige som procent af husstands faktorindkomsten, i samtlige lønmodtagerhusstande, i arbejderhusstande og i funktionær- og tjenestemandshusstande fordelt på indkomstintervaller 1971

	Samtlige lønmodtagerhusstande							
	Husstands faktorindkomst							
	:0- :30.000 :kr.	:30- :40.000 :kr.	:40- :50.000 :kr.	:50- :65.000 :kr.	:65- :80.000 :kr.	:80- :110.000 :kr.	:110.000 :kr. og :derover	: I alt :
	pct.							
Personlige skatter ¹	29,9	28,7	29,0	29,4	30,8	34,2	40,4	31,9
Andre direkte overførsler til det off. ¹	3,9	3,7	3,6	3,6	3,1	3,0	2,6	3,3
Direkte overførsler fra det offentlige ²	23,8	8,7	7,1	4,5	3,1	2,0	1,1	4,7
Direkte netto-overførsler til det off.	10,0	23,7	25,5	28,5	30,8	35,3	41,9	30,6
Indirekte overførsler (afgifter) til det offentlige ³	19,3	14,7	13,9	14,6	13,4	11,3	9,4	13,1
Visse indirekte overførsler fra det offentlige ⁴	6,3	2,5	2,4	1,3	1,9	1,4	0,8	1,8
I alt netto-overførsler til det off. ..	23,0	35,8	36,9	41,9	42,3	45,2	50,5	41,9
Gennemsnitlig faktorindkomst	100,0	100,0	100,0	100,0	100,0	100,0	100,0	100,0

1-4 Se tabel 39a

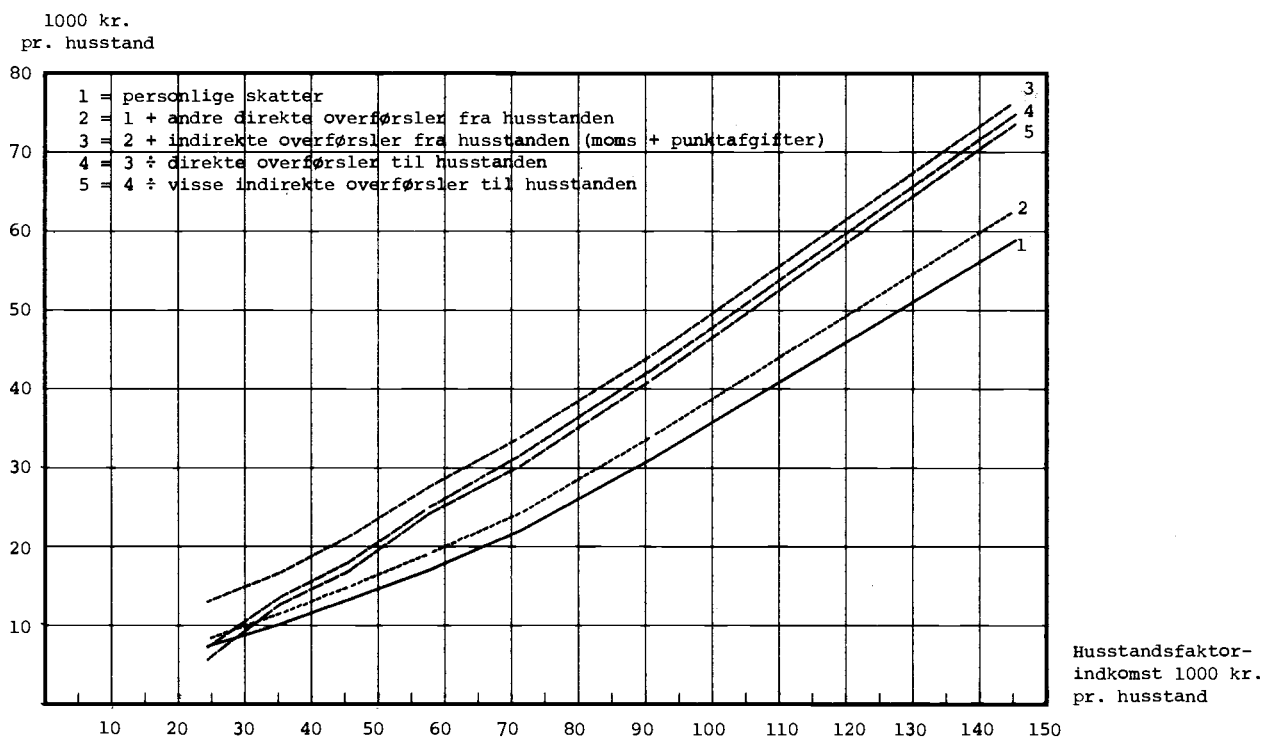

Fig. 9 Direkte og indirekte overførsler fra husstandene til det offentlige og fra det offentlige til husstandene i samtlige lønmodtagerhusstande fordelt på indkomstintervaller (husstandsfaktorindkomst) 1971

ydelse fra læge, tandlæge m.v. (mejeritilskuddene er som ovenfor nævnt modregnet i momsen på de relevante varegrupper).

Resultaterne

Disse forhold er søgt belyst for samtlige lønmodtagerhusstande, arbejderhusstande og funktionær- og tjenestemandshusstande fordelt på indkomstintervaller i tabel 39a og 39b. Figur 9 illustrerer, hvorledes husstandenes betaling af overførsler til det offentlige er sammensat af personlige skatter, andre direkte overførsler og indirekte overførsler (kurverne 1-3). Dernæst vises, hvordan disse beløb skal reduceres med direkte og indirekte overførsler fra det offentlige til husstandene for at nå frem til nettostørrelsen på overførslerne i de forskellige indkomstintervaller (kurverne 4 og 5). Figuren illustrerer altså samme forhold som tabel 39a (kurve 1, 2 og 5), men med nogle andre mellemresultater (kurve 3 og 4).

Den nederste kurve, kurve 1, viser, at sammenhængen mellem husstandsfaktorindkomst og personlige skatter kan beskrives ved en tilnærmelse til en ret linie i de laveste og mellemste indkomstintervaller og ved en anden ret linie med en stejlere hældning i de højere indkomstintervaller. Helhedsindtrykket bliver derfor en svagt krum kurve, hvilket indebærer, at husstandene, når indkomsten stiger, først betaler en nogenlunde konstant andel både af hele

indkomsten og af indkomstilvæksten. I de højere indkomstintervaller vil husstandene med stigende indkomst betale både en større gennemsnitsandel af deres samlede husstandsfaktorindkomst i personlige skatter (dette ses fx ved, at en ret linie fra nul-punktet til et vilkårligt sted på højre del af kurven vil vise stigende hældning for stigende indkomst) og en svagt voksende andel af marginalindkomsterne.

Kurvens form ændres ikke ved at inddrage ejendomsskatter, sygekasse, vægtafgift og andre direkte overførsler fra husstandene, men niveauet hæves generelt, jf. kurve 2.

Først når de indirekte overførsler inddrages (kurve 3), ændrer kurven både form og niveau, idet den i højere grad kommer til at minde om en ret linie.

Det er således bemærkelsesværdigt, at summen af direkte og indirekte overførsler til det offentlige, dvs. personlige skatter, andre direkte overførsler til det offentlige samt punkt- og merværdiafgifter stort set udgør en uændret andel for indkomster mellem 30 og 80.000 kr.

Forholdet er belyst i tabel 40, som bygger på oplysningerne i tabel 39a ovenfor. Procenterne angiver hældningen til de før omtalte linier gennem nulpunktet til udvalgte steder på kurve 3.

Tabel 40 Direkte og indirekte overførsler fra lønmodtagerhusstandene til det offentlige som procent af husstands faktorindkomsten i forskellige indkomstintervaller 1971

Husstands faktorindkomst	Overførsler i procent af faktorindkomsten
0-30.000 kr.	53,1
30-40.000 kr.	47,1
40-50.000 kr.	46,5
50-65.000 kr.	47,6
65-80.000 kr.	47,3
80-110.000 kr.	48,5
110.000 kr. og derover	52,4
I alt	48,3

Summen af de direkte og indirekte overførsler fra husstandene til det offentlige, skatter og afgifter m.v., reduceres først med de direkte kontant ydelser: pensioner, arbejdsløshedsunderstøttelse, børnetilskud m.v. (kurve 4) og dernæst yderligere med de indirekte tilskud i forbindelse med ydelser fra daginstitutioner og den primære sundhedstjeneste (kurve 5). Efter disse modregninger i skattebeløbene bliver kurven, om muligt, stadig mindre krum - beskrives bedst ved en ret linie - men nu med en stejlere hældning.

Dette forhold betyder, at var man først nået op på en vis minimumsindkomst i 1971, så ville fremgang i husstands faktorindkomsten empirisk set blive "beskattet netto" med stort set samme procent i alle indkomstintervaller, mens nettoskattebeløbet andel af husstands faktorindkomsten ville være stigende som følge af kurvens beliggenhed, jf. tabel 39b.

Kurvens stejle hældning skyldes et væsentligt bortfald af sociale ydelser, når man bevæger sig ud af de laveste indkomstintervaller.

Da der er flere husstandsmedlemmer om at tjene husstandsindkomsten, efterhånden som denne stiger, bliver "husstandsbeskatningen" ikke så progressiv som personbeskatningen, og kurven får karakter af en ret linie. Endvidere spiller betydningen af de ligningsmæssige fradragregler en stigende rolle i de højere indkomstklasser - dette gælder både med hensyn til fradrag i forbindelse med eget hus, ejerlejlighed m.v. og i forbindelse med de forskellige skattebegünstigede opsparingsformer, jf. formueafsnittet, kapitel 4.4 og afsnittet om opsparingen, kapitel 9.2.

Når der således ikke er en nævneværdig stigning i de marginale "netto-skattekvoter" med husstandsindkomsten, jf. tabel 41, men alligevel en klart stigende gennemsnitlig netto-skattekvote, jf. tabel 39b, skyldes dette forhold først og fremmest, at personfradragene udgør en stadig faldende andel af husstands faktorindkomsten, når denne stiger.

De "empiriske marginalskattekvoter" er med udgangspunkt i tabel 39 beregnet for direkte nettooverførsler til det offentlige, for direkte nettooverførsler + indirekte overførsler til det offentlige og endelig for nettooverførsler i alt til det offentlige.

Tabellen skal ligesom figur 9 tolkes med betydelig forsigtighed, idet procenterne angiver den andel af indkomstfremgangen, som en gennemsnitshusstand i et givet indkomstinterval skulle betale i skatter, afgifter m.v. i 1971, hvis den indkomstmæssigt bevægede sig fra ét interval til det følgende og samtidig ændrede husstandstype, socialgruppe m.v. svarende til gennemsnittet i det højere beliggende indkomstinterval.

Tabel 41 "Empiriske marginalskattekvoter"¹ for samtlige lønmodtagerhusstande fordelt på indkomstintervaller 1971

	:0- :30.000 :kr.	:30- :40.000 :kr.	:40- :50.000 :kr.	:50- :65.000 :kr.	:65- :80.000 :kr.	:80- :110.000 :kr.	:110.000 :kr. og :derover :
	pct.						
Direkte netto-overførsler som andel af indkomststigningen	53,8	31,7	40,1	40,3	51,7	53,0	
Direkte netto-overførsler og indirekte overførsler til det offentlige som andel af indkomststigningen	58,3	42,9	57,6	48,5	55,3	59,4	
Direkte og indirekte netto-overførsler som andel af indkomststigningen	64,0	40,8	60,4	44,3	55,7	59,4	

¹ Den procentvise andel af forskellen mellem gennemsnitsindkomsten i de to på hinanden følgende indkomstintervaller, som udgjordes af direkte netto-overførsler til det offentlige m.v. i 1971.

Tabel 42 Direkte og indirekte overførsler mellem husstandene og det offentlige som procent af husstands-faktorindkomsten i samtlige lønmodtagerhusstande fordelt på livsløbsgrupper 1971

	Livsløbsgruppe							
	Enlige uden børn				Familier u. børn			
	Enlige		Familier med børn		Enlige		Familier med børn	
	:op til :44 år :inkl.	:45 år :og der- :over	:husm. :t. 44 år :inkl.	:op:husm. :år og :derover	:45 :år og :børn	:med :ældste :ældste :ældste :barn op :t. 7 år :inkl.	:ældste :ældste :ældste :barn :barn :barn :8-14 år :inkl.	:ældste :ældste :ældste :barn :barn :barn :15-18 år :inkl.
	pct.							
Personlige skatter ¹	34,5	36,3	31,6	34,2	31,5	29,8	30,7	31,2
Andre direkte overførsler til det offentlige ¹	2,2	2,6	2,8	3,7	2,9	3,3	3,4	3,6
Direkte overførsler fra det offentlige ²	1,9	1,2	2,4	3,8	22,1	5,0	6,3	5,1
Direkte netto-overførsler til det offentlige.....	34,8	37,7	32,1	34,1	12,3	28,1	27,8	29,6
Indirekte overførsler (afgifter) til det offentlige ³
Visse indirekte overførsler fra det offentlige ⁴	0,9	0,5	0,7	0,8	16,5	2,9	2,0	1,6
I alt netto-overførsler til det offentlige.....	33,9	37,2	31,4	33,3	-4,2	25,1	25,8	28,0
Gennemsnitlig faktorindkomst ...	100,0	100,0	100,0	100,0	100,0	100,0	100,0	100,0

1-4 Se tabel 39a

Tabel 43 Direkte og indirekte overførsler mellem husstandene og det offentlige som procent af husstands-faktorindkomsten i familier uden børn og i familier med børn fordelt på udvalgte indkomstinter-valler 1971

	Familier uden børn				Familier med børn			
	Husstandsfaktorindkomst							
	:40- :50000 :kr.		:50- :65000 :kr.		:65- :80000 :kr.		: I alt	
	:40- :50000 :kr.	:50- :65000 :kr.	:65- :80000 :kr.	: I alt	:40- :50000 :kr.	:50- :65000 :kr.	:65- :80000 :kr.	: I alt
	pct.							
Personlige skatter ¹	30,1	31,0	32,8	33,5	26,3	27,9	29,4	30,5
Andre direkte overførsler til det offentlige ¹	4,3	3,7	3,2	3,5	3,9	3,8	3,1	3,4
Direkte overførsler fra det offentlige ²	7,5	2,9	2,0	3,4	8,6	6,1	4,0	5,5
Direkte netto-overførsler til det offentlige.....	26,9	31,9	34,0	33,5	21,6	25,6	28,5	28,4
Indirekte overførsler (afgifter) til det offentlige ³	14,0	15,0	14,5	13,3	14,3	14,9	12,8	13,0
Visse indirekte overførsler fra det offentlige ⁴	1,1	0,9	0,8	0,8	2,8	1,7	2,7	2,2
I alt netto-overførsler til det offentlige.....	39,7	46,0	47,7	46,0	33,1	38,8	38,6	39,2
Gennemsnitlig faktorindkomst ...	100,0	100,0	100,0	100,0	100,0	100,0	100,0	100,0

1-4 Se tabel 39a

Der er således tale om en temmelig abstrakt synsvinkel, men på den anden side afslører tabellen alligevel ganske klart det stærkt diskuterede forhold, at hvis en husstand i den laveste indkomstklasse forbedrede sin relative placering i indkomstfordelingen, ville den skulle anvende en større andel af indkomstfremgangen på skatter og kompensati- on for bortfald af tilskud m.v. end husstande i selv de højeste indkomstintervaller.

Tabellen illustrerer generelt det forhold, at man med en progressiv skatteskala får marginalpro- center, som ligger over gennemsnitsprocenterne. Det- te ses tydeligst ved sammenligning af øverste række i den viste marginaltabel med de direkte nettoover- førsler til det offentlige som procent af faktor- indkomsten i tabel 39b.

Billedet bliver derimod mindre klart, når de indirekte overførsler til det offentlige (moms + punktafgifter) medtages i beregningerne, idet den stort set jævne progression i beskatningen af hus- standsfaktorindkomsten, som i 1971 gjaldt for per- sonlige skatter, andre direkte skatter og direkte overførsler fra det offentlige til husstandene un- der ét, blev brudt, når der også skulle tages hen- syn til virkningen af moms og punktafgifter.

I marginaltabellen viser dette sig fx ved et kraftigt spring opad i marginalprocenten, når man i tabellens anden række bevæger sig fra indkomstinter- vallet 40-50.000 kr. og til intervallet 50-65.000 kr.

Dette hænger sammen med, at især motorafgifter- ne udgør et stort beløb i sidstnævnte indkomstinter- val i forhold til de lavere indkomstintervaller. At marginalprocenten dernæst falder, når man bevæger sig videre i tabellen til indkomstintervallet 65- 80.000 kr., skyldes blot, at den stærke vækst i punktafgifterne ikke fortsætter.

I tabellens sidste række, som i øvrigt angiver hældningskoefficienterne til kurve 5 i figur 9, er der yderligere medtaget de indirekte tilskud til husstandene fra det offentlige i forbindelse med børns pasning i daginstitutionerne og visse ydelser fra syge- og sundhedssektoren. Dette fører til, at "marginalprocenterne" for nogle indkomstintervaller falder i forhold til rækken ovenfor, hvilket skyl- des, at husstandene i visse indkomstgrupper modta- ger et mindre indirekte tilskud end husstande i ind- komstgruppen umiddelbart over.

Dette hænger i første række sammen med, at dis- se husstande benytter daginstitutionerne i mindre udstrækning.

Når disse spring i marginalprocenterne er frem- hævet, bør det også nævnes, at uanset hvilket af marginaltabellens tre "skattebegreber" man anvender,

viser den gennemsnitlige "beskatning" trods alt stigning med faktorindkomsten over alle indkomst- grupper, jf. tabel 39a.

Hovedindtrykket af denne undersøgelse bliver herefter, at selv for husstande med en husstands- faktorindkomst over 110.000 kr. i 1971 blev højst ca. 50 pct. af denne i gennemsnit overført til det offentlige, når hensyn tages til både direkte og in- direkte overførsler (i det omfang de indirekte over- førsler fra det offentlige til husstandene er om- fattet af undersøgelsen, er de medtaget i beregnin- gerne).

Endvidere viser undersøgelsen, at ca. 60 pct. af indkomstforskellen mellem den næsthøjeste og den højeste indkomstgruppe i 1971 blandt samtlige løn- modtagerhusstande medgik til direkte og indirekte netto-overførsler til det offentlige. Den højeste gennemsnitlige "marginalprocent" forekom i de lave- ste indkomstgrupper, hvor denne efter den nævnte nævnte beregningsmetode udgjorde 64 pct.

Af tabel 42 fremgår generelt, at der er en vis livsløbseffekt på den procent, nettooverførslerne udgør af husstands faktorindkomsten. Unge enlige og unge familier uden børn viser således en mindre pro- cent for nettooverførslerne til det offentlige end de tilsvarende ældre grupper, og ligeledes synes denne procent for familier med børn at stige med ældste barns alder.

Dette forhold kan i et vist omfang forklares ved en forskellig fordeling af husstandsindkomsten på personer i husstandene - der er en vis tendens til, at jo ældre familierne er, jo større andel af husstandsindkomsten erhverves af husstandsoverho- vedet (person nr. 1) jf. tabel III.b.10. Dertil kommer, at formuerne og dermed formueindkomsten er større hos husstande i de senere livsløbsfaser, og derved bliver skatten målt i forhold til faktorind- komsten naturligvis højere for disse grupper. Spe- cielt for familier i egen bolig gælder generelt, at de ældre husstande i gennemsnit har en væsentligt mindre gæld i fast ejendom og dermed mindre rente- fradrag, jf. afsnittene om formuen og om personskat- terne ovenfor.

Specielt for de enlige med børn og familierne med børn gælder, at disse viser lavere "nettoover- førsler" end husstandene uden børn, idet ganske sær- ligt de direkte overførsler, især børnetilskud, og de indirekte overførsler fra det offentlige, især daginstitutionerne, naturligvis er højere for disse husstande.

Dette forhold illustreres i tabel 43, hvor fa- milier uden børn er sammenlignet med familier med børn for udvalgte indkomstintervaller.

Indkomstinterval for indkomstinterval ligger

Tabel 44a Direkte og indirekte overførsler mellem det offentlige og lønmodtagerhusstandene fordelt på indkomstgrupper i hovedstadsområdet, i provinsbyer m.v. og i øvrige land 1971. Kr. pr. husstand

	Hovedstadsområdet					
	Husstandsfaktorindkomst					
	:30- :40000 :kr.	:40- :50000 :kr.	:50- :65000 :kr.	:65- :80000 :kr.	:80- :110000 :kr.	: I alt
Antal husstande procentvis fordelt	8,7	19,4	22,2	16,4	21,8	100,0
Antal personer pr. husstand	2,0	2,3	2,8	3,0	3,0	2,7
Antal voksne pr. husstand	1,5	1,6	1,9	2,1	2,2	1,9
Antal børn pr. husstand	0,5	0,7	0,9	0,9	0,8	0,8
	kr. pr. husstand					
Personlige skatter ¹	9885	13849	16543	22128	31460	21953
Andre direkte overførsler til det offentlige ¹	1212	1596	2324	2459	3066	2325
Direkte overførsler fra det offentlige ²	2351	2487	1877	2022	1579	2196
Direkte netto-overførsler til det offentlige	8746	12958	16990	22565	32947	22082
Indirekte overførsler (afgifter) til det offentlige ³
Visse indirekte overførsler fra det offentlige ⁴	2097	1038	1006	1692	1379	1403
I alt netto-overførsler til det offentlige	6649	11920	15984	20873	31568	20679
Gennemsnitlig faktorindkomst	35163	46211	58537	71874	91599	67683

1-4 Se tabel 39a

Tabel 44b Direkte og indirekte overførsler mellem det offentlige og lønmodtagerhusstandene fordelt på indkomstgrupper som procent af husstandsfaktorindkomsten i hovedstadsområdet, i provinsbyer m.v. og i øvrige land 1971

	Hovedstadsområdet					
	Husstandsfaktorindkomst					
	:30- :40000 :kr.	:40- :50000 :kr.	:50- :65000 :kr.	:65- :80000 :kr.	:80- :110000 :kr.	: I alt
	pct.					
Personlige skatter ¹	28,1	30,0	28,3	30,8	34,3	32,4
Andre direkte overførsler til det offentlige ¹	3,4	3,5	4,0	3,4	3,3	3,4
Direkte overførsler fra det offentlige ²	6,7	5,4	3,2	2,8	1,7	3,2
Direkte netto-overførsler til det offentlige	24,9	28,0	29,0	31,4	36,0	32,6
Indirekte overførsler (afgifter) til det offentlige ³
Visse indirekte overførsler fra det offentlige ⁴	6,0	2,2	1,7	2,4	1,5	2,1
I alt netto-overførsler til det offentlige	18,9	25,8	27,3	29,0	34,5	30,6
Gennemsnitlig faktorindkomst	100,0	100,0	100,0	100,0	100,0	100,0

1-4 Se tabel 39a

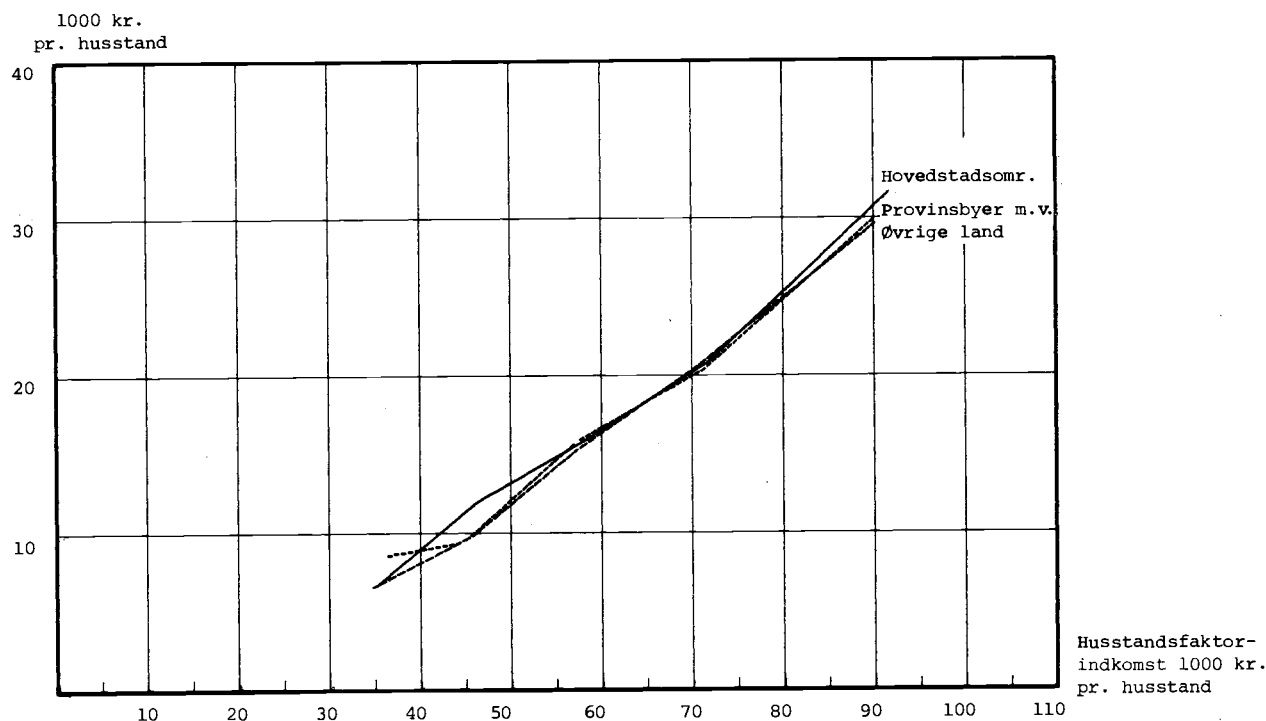

Fig. 10 Nettooverførsler til det offentlige fra lønmodtagerhusstande i de tre hovedlandsdele fordelt på indkomstintervaller (husstands faktorindkomst) 1971

familierne med børn klart lavere med hensyn til nettooverførslerne i alt, hvilket skyldes de ovenfor nævnte forhold, samt at den høje andel af husstande i egen bolig blandt familierne med børn er med til at sænke den procent, som personskatterne udgør af husstands faktorindkomsten. For de indirekte overførsler til det offentlige (moms og punktafgifter) gælder, at denne procent øjensynlig ikke er nævneværdigt påvirket af forholdet børn/ikke børn.

Tilsvarende kurve 5 i figur 9 for samtlige lønmodtagerhusstande viser figur 10 tilsvarende kurver over nettooverførslerne for de tre hovedlandsdele, jf. rækken for nettooverførsler i alt i tabel 44a.

Som det fremgår, er der ikke nogen nævneværdig forskel på sammenhængen mellem nettooverførsler og husstands faktorindkomst i de tre hovedlandsdele, når det tages i betragtning, at husstandssammensætningen - selv inden for samme indkomstinterval - kan variere stærkt mellem de tre hovedlandsdele. Det kan fx dreje sig om forskellig sammensætning efter stillingsgrupper, livsløbsgrupper, boligstatus m.v. Man må derfor på baggrund af dette materiale konkludere, at når en lønmodtagerhusstand fra hovedstadsområdet i gennemsnit netto overfører ca. 20.000 kr. eller godt 30 pct. af faktorindkomsten til det offentlige mod ca. 17.000 kr. i provinsbyer m.v. og ca. 13.000 kr. i øvrige land eller knap 29

og knap 25 pct. af faktorindkomsten, så skyldes dette forhold en forskellig indkomstfordeling i de tre områder, mens andre forhold ikke spiller nogen nævneværdig rolle eller ophæver hinanden.

6.7 Tabeloversigt

Bilag IV

Tabellerne i bilag IV viser de direkte og indirekte overførsler til og fra lønmodtagerhusstandene fordelt på indkomstintervaller med følgende opdelinger af husstandene: samtlige husstande, arbejderhusstande, funktionær- og tjenestemandshusstande, familier med børn, familier uden børn, husstande i hovedstadsområdet, i provinsbyer m.v. og i øvrige land. Herudover er samtlige husstande fordelt på livsløbsgrupper.

a. Direkte overførsler til husstandene: pensioner, børnetilskud m.v.

Tabellerne IV.a.01-03 viser de direkte overførsler, som lønmodtagerhusstandene modtager, fordelt efter art og efter om de stammer fra det offentlige eller fra private husstande, institutioner o.l.

b. Indirekte overførsler til husstandene: børns pasning i daginstitutioner og brug af den primære sundhedstjeneste

Tabellerne IV.b.01, 03 og 05 viser de indirekte overførsler til husstandene i forbindelse med børns pasning i daginstitutionerne beregnet som forskellen mellem den samlede værdi af ydelsen og husstandenes egen betaling, mens tabellerne IV.b.02, 04 og 06 viser de tilsvarende beløb omregnet til gennemsnit pr. barn i den relevante aldersklasse. Tabellerne IV.b.07-09 viser på tilsvarende måde de indirekte overførsler pr. husstand i forbindelse med ydelser fra den primære sundhedstjeneste.

c. Direkte overførsler fra husstandene: personlige skatter m.v.

Tabellerne IV.c.01-03 viser de direkte over-

førsler, som lønmodtagerhusstandene betaler til det offentlige eller til private husstande, institutioner o.l., fordelt efter art, fx personlige skatter, ejendomsskatter, sygekassekontingent, vægtafgift, underhold af børn, der ikke bor hjemme o.l.

d. Indirekte overførsler fra husstandene: punktafgifter og merværdiafgift

Tabellerne IV.d.01 og 02 viser de indirekte overførsler fra lønmodtagerhusstandene til det offentlige fordelt på punktafgifter og merværdiafgift. Disse tabeller er dog kun produceret for samtlige husstande, for familier med børn og for familier uden børn fordelt på indkomstintervaller.

Kapitel 7

Indkomstanvendelsen, generelt7.1 Indledning

Fra nationalregnskabsopstillinger er man vant til at betragte anvendelsen af husholdningernes disponible indkomst udelukkende som et spørgsmål om fordelingen af denne mellem forbrug og opsparing, ligesom forskellen mellem husholdningernes andel af nationalindkomsten og husholdningernes disponible indkomst i nationalregnskabsammenhængen udelukkende er et spørgsmål om direkte overførsler mellem husholdningerne og det offentlige.

På disse punkter vil synsvinklen ved en forbrugsundersøgelse give anledning til modifikationer, idet man ikke længere betragter husholdningssektoren under ét (makro), men ser på husstandene enkeltvis (mikro). Dette fører til, at en række overførsler, som foregår mellem husstandene, og som derfor ikke optræder i makrosammenhæng - ved aggregering bliver disse størrelser pr. definition lig nul - vil optræde selvstændigt i mikrosammenhængen. Disse overførslers omfang vil bl.a. afhænge af den valgte husstandsafgrænsning. I denne undersøgelse er børn og slægtninge, som ikke bor sammen med husstanden eller ikke har økonomisk fællesskab med denne, regnet som værende uden for husstanden. Dette forhold giver anledning til en væsentlig del af de frivillige overførsler mellem husstandene.

Ved opstillingen af udtryk for den enkelte husstands disponible indkomst, som skal afspejle rammerne for husstandens økonomiske handlefrihed i den pågældende periode, bliver det derfor i højere grad naturligt at inddele overførslerne efter om disse er tvungne eller frivillige, end efter om modtageren er det offentlige eller private husstande, for eninger o.l. Endvidere spiller det en rolle, om overførslerne er af regelmæssig tilbagevendende karakter periode efter periode, eller om disse udelukkende er knyttet til en "frivillig" disposition i den pågældende periode.

Af disse årsager vil der i denne fremstilling optræde tre anvendelser af den disponible indkomst: frivillige overførsler (først og fremmest gaver til andre husstande), forbrug og opsparing. De nævnte anvendelsesformer vil blive behandlet i afsnit 7.3, idet afsnit 7.3.a belyser hovedtrækkene i indkomstanvendelsen over tiden, afsnit 7.3.b analyserer de forhold, som bestemmer forbrugets/opsparingens niveau på et givet tidspunkt, og i afsnit 7.3.c undersøges de frivillige overførsler fra lønmodtagerhusstandene til først og fremmest andre private hus-

stande. I to efterfølgende kapitler (8 og 9) behandles sammensætningen af husstandenes forbrug og af deres opsparing.

Da hovedsigtet er at belyse anvendelsen af den disponible husstandsindkomst, er husstandene grupperet efter denne indkomstdefinition i tabellerne i bilag V.b., mens husstandene er fordelt efter husstands faktorindkomsten i de to foregående kapitler (5 og 6), hvor hovedsigtet var at vise, hvorledes denne erhverves og dernæst danner udgangspunkt for en række omfordelende overførsler - først og fremmest med det offentlige som mellemlid.

Klassifikation

Ved analysen af forbrugsundersøgelsen for 1971 har man forladt den ved tidligere forbrugsundersøgelser anvendte gruppering af forbruget og har i stedet anvendt den klassificering, der fremgår af nationalregnskabsdefinitionerne ifølge de nye FN-rekommendationer herom, "ny SNA"¹. Denne er med sin konsekvente anvendelsesorientering et bedre udgangspunkt for analyser af forbrugsmønstret end den hidtidigt benyttede gruppering. Dertil kommer, at den nye gruppering principielt åbner mulighed for at foretage internationale sammenligninger af forbrugsstrukturen.

Ved analysen af forbrugsstrukturens udvikling over tiden har man derfor opgjort 1971-forbruget efter de tidligere anvendte klassificeringer og definitioner (tabel V.a.01), mens sammenligningen af forbrugsstrukturen i de skandinaviske lande og den mere detaljerede analyse af 1971-undersøgelsen er gennemført efter de nye klassifikationer og definitioner (tabel V.a.02-03 og bilag V.b).

Definitioner

Ved den konkrete afgrænsning af forbruget over for andre anvendelser af indkomsten har man i begrænset omfang fraveget SNA-definitionerne, idet visse overførsler er blevet henført til forbruget, fx vægtafgift på biler. Ligeledes er opgørelsen af boligforbruget på væsentlig måde forskellig fra den nationalregnskabsmæssige opgørelse, idet man i forbrugsundersøgelsen registrerer husstandenes faktiske udgifter til boligformål, mens man efter den nationalregnskabsmæssige opgørelse beregner en værdi for det reale boligforbrug.

¹"a System of National Accounts" United Nations, New York 1968.

I de netop nævnte tilfælde er der til gengæld ingen ændringer i forhold til de seneste forbrugsundersøgelser, mens tilnærmelsen til SNA-definitionerne betyder, at man nu modregner eventuel indbytningspris for brugte forbrugsgoder ved køb af nye forbrugsgoder, hvilket spiller en ganske særlig rolle i forbindelse med anskaffelse af motorkøretøjer. Dette betyder, at både forbrug og indkomst er godt og vel 1.000 kr. mindre i forhold til de samme størrelser opgjort efter definitionerne, der var gældende ved sidste forbrugsundersøgelse. Efter disse definitioner ville hele købsprisen for de berørte goder være blevet ført som forbrug, mens indbytningspris eller salgssum for tilsvarende brugte goder ville være blevet betragtet som indkomst. Ved sammenligninger med tidligere undersøgelser, jf. tabel V.a.01, har man derfor betjent sig af opgørelser, som i videst muligt omfang indeholder tilnærmelser til dette princip.

Herudover er en række overførsler fra husstandene til det offentlige, til private institutioner og til andre husstande, som tidligere indgik i forskellige forbrugsgrupper, nu henført til gruppen direkte skatter m.v. (tvungne overførsler). Det drejer sig om kontingenter til sygekasse, ATP og dagpengefond, om børne- og hustrubidrag og om renter af forbrugslån.

Med hensyn til afgrænsningen af indkomsten er der ved overgangen til de nye definitioner lagt vægt på at vise indkomstens bestanddele af faktorindkomst (lønmotagerindkomst og indkomst ved selvstændig erhvervsvirksomhed, herunder betaling fra logerende) og overførsler af forskellig karakter og fra forskellige kilder. I denne sammenhæng har det derfor været naturligt at betragte arv i form af kontanter, værdipapirer og fast ejendom som kapitaltransfereringer, hvorfor disse ikke indgår i indkomsten som ved sidste forbrugsundersøgelse, jf. i øvrigt kapitel 2 afsnittet om "revision af materialet". På tilsvarende måde er momsrefusion ved ny- og tilbygning af eget hus betragtet som en kapitaltransferering, der tager sigte på at nedbringe investeringsomkostningerne i forbindelse med erhvervelse af realkapital, mens boligsikringen er betragtet som et subsidie, der direkte tager sigte på at nedbringe boligudgiften.

Desuden henledes opmærksomheden på, at man ved 1971-undersøgelsen betragter børnetilskud som en selvstændig overførsel fra det offentlige til husstandene, mens man tidligere som følge af de beskatningsmæssige regler foretog en modregning i de personlige skatter.

Som resultat af ovenstående vil den samlede indkomst i tabel V.a.01, der følger den ved tidligere forbrugsundersøgelser anvendte definition, være ca. 500 kr. mindre end bruttoindkomsten i alle

de følgende tabeller.

Opsparingen bliver ligeledes påvirket af disse ændringer, idet kapitaltransfereringer, som husstanden modtager, bliver holdt uden for opsparingsbegrebet. Dette betyder, at opsparingen bliver godt 800 kr. større efter de gamle definitioner (tabel V.a.01) end efter de tillempede SNA-definitioner.

Oversigt over definitionerne

Definitioner anvendt i tabel V.a.01 (gamle definitioner):

Den samlede indkomst omfatter: Kontant løn.- Tjenestemænds og funktionærers pensionsbidrag, der tilbageholdes i lønnen.- Indtægt ved selvstændig erhvervsvirksomhed.- Renter og dividender.- Pension.- Bidrag fra tidligere ægtefælle.- Arbejdsløshedsunderstøttelse.- Børns og slægtnings bidrag til husholdningen.- Logerendes betaling for kost og logi.- Udbetalte forsikringer.- Modtagne kontante gaver.- Arv, legater.- Salg af løsøre, som ikke sker i forbindelse med køb af tilsvarende nye forbrugsgoder (nettosalg).

Forbruget omfatter alle udgifter vedrørende indkøb af forbrugsvarer foretaget i 1971. Indkøb på afbetaling foretaget i dette år er medtaget med den fulde kontraktsum, hvorimod betalinger foretaget på afbetalingskontrakter indgået i de foregående år ikke er medregnet i forbruget, men henført til opsparingen i 1971. Der er foretaget en reduktion af købspriserne i de tilfælde, hvor husstanden samtidig har solgt et tilsvarende brugt gode, jf. ovenfor.

Opsparingen er beregnet som beløb anvendt til nettoforøgelse af aktiverne med fradrag af beløb indkommet ved nettoforøgelse af passiverne.

Formueposterne omfatter: Kontant beholdning.- Bank- og sparekasseindskud.- Obligationer og aktier.- Præmieobligationer.- Bunden opsparing.- Private pantebreve.- Fast ejendom.- Erhvervsformue.- Livs- og pensionsforsikringer (inkl. tjenestemænds og funktionærers pensionsbidrag).- Skattebegünstiget opsparing.- Anden formue.

Gældsposterne omfatter: Gæld til bank og sparekasse uden sikkerhed i fast ejendom.- Pantegæld i fast ejendom.- Afbetalingsgæld.- Kontogæld.- Anden gæld.

Den således bestemte opsparing skulle svare til forskellen mellem den samlede indkomst og udgifterne til forbrug m.v. og personlige skatter.

Definitioner anvendt i tabel V.a.02-03 og i bilag V.b. (nye definitioner)

Faktorindkomst omfatter: Lønmotagerindkomst.- Indkomst ved selvstændig erhvervsvirksomhed.- Betaling fra logerende o.l.

Overførsler fra det offentlige, renteindtægter m.v. omfatter: Renter og dividender.- Hustru- og børnebidrag.- Pension fra arbejdsgiver og pensionskasse m.v. - Udbetaling fra ATP.- Folkepension.- Enkepension.- Invalidepension.- Arbejdsløshedsunderstøttelse.- Dagpenge fra dagpengefonden.- Børnetilskud og barselsydelse.- Uddannelsesstøtte fra det offentlige.- Socialhjælp m.v. - Kommunalt huslejetilskud.- Ikke-hjemmeboende børns og slægtnings bidrag til husstanden.- Andre kontante gaver.- Stipendier og legater fra private institutioner.- Udbetalte livs- og ulykkesforsikringer m.v. - Netto-salg af løsøre.

Bruttoindkomst omfatter: Faktorindkomst + overførsler fra det offentlige, renteindtægter m.v.

Direkte skatter m.v. omfatter: Personlige skatter.- Kontingent til sygekasse, bidrag til dagpengefonden og ATP.- Hustru- og børnebidrag.- Renter af forbrugslån.

Denne gruppe omfatter således de løbende og regelbundne overførsler fra husstandene til det offentlige og til andre private husstande og institutioner.

Disponibel indkomst omfatter: Bruttoindkomsten ÷ direkte skatter m.v.

Frivillige overførsler omfatter: Stempelafgifter o.l. - Engangsbeløb og kontingenter til velgørende foreninger m.v. - Underhold af ikke-hjemmeboende skolebørn, studerende o.l. - Kontant tilskud til slægtninge, tab af penge og bøder.

Opsparingen omfatter: Samme definition som for tabel V.a.01 (gamle definitioner) bortset fra, at kapitaltransfereringerne (arv m.v.) er tilføjet som negativ opsparing, jf. redegørelsen for de definitionsmæssige ændringer ovenfor.

Forbruget omfatter: Samme definition som for tabel V.a.01 (gamle definitioner) bortset fra, at en række overførsler, som tidligere blev opført sammen med forbrugsposterne, nu er klassificeret enten som direkte skatter m.v. eller som frivillige overførsler, se definitionen af disse ovenfor.

7.2 Nogle forbrugs- og opsparingsteorier

I den klassiske makroteori er man især interesseret i forbrugets afhængighed af renten. Antagelsen om fuldkommen konkurrence sikrer via markedskræfterne hurtigt fuld beskæftigelse og dermed maksimal produktion og indkomst, hvis der opstår forstyrrelser i økonomien. Det er derfor kun fordelingen af indkomsten på forbrug og opsparing, som interesserer klassikerne i deres forbrugsteori.

Begrundelsen for rentens tilstedeværelse i forbrugsfunktionen er, at forbruget - med givne præferencer mellem forbrug nu og i fremtiden - vil af-

hænge af renten, idet en højere rente vil give et øget incitament til at udskyde forbrug og dermed til at spare mere op i den aktuelle periode.

I den keyneske indkomstdannelsesteori er det på baggrund af store og langvarige arbejdsløshedsperioder afgørende at kunne forklare produktionens og indkomstens højde. Troen på markedskræfternes evne til hurtigt at sikre ligevægt ved fuld beskæftigelse må opgives, og det er således naturligt eksplicit at inddrage indkomsten ved forklaringen af forbrugeradfærden. Denne adfærd kan udledes ved at bruge bestemte antagelser om nytten af forbrug for husstande i forskellige indkomstklasser - men også forskellige former for empiri (fx tværsnitsundersøgelser) støtter en teori om faldende gennemsnitlig forbrugskvote med stigende indkomst (faldende eller konstant marginal forbrugskvote).

Senere tidsseriestudier over sammenhængen mellem den aggregerede indkomst og det aggregerede forbrug synes imidlertid ikke at bekræfte antagelsen om faldende gennemsnitlig forbrugskvote med stigende indkomst over tiden.

En række teorier er opstillet til forklaring af dette forhold, som nok alle tager udgangspunkt i indkomsten, men ikke i den samme eller foregående periodes absolutte indkomst som hos Keynes.

Først og fremmest Duesenberry forsøger at forklare den lavere hældning på tværsnitsforbrugsfunktionen i forhold til langtidforbrugsfunktionen (tidsseriedata) ved, at der ikke er uafhængighed mellem de enkelte forbrugeres adfærd - man vælger sit forbrugsniveau efter det miljø, man færdes i ("to keep up with the Jones"). Det er således ikke så meget den enkeltes absolutte indkomst som den relative placering i indkomstfordelingen, der bestemmer, hvor stor en andel af indkomsten, der bliver anvendt til forbrug, og hvor meget der spares op.

I tråd med dette argument forsøger Duesenberry at forklare den manglende eller ufuldstændige reversibilitet i langtidforbrugsfunktionen i forbindelse med konjunkturbestemte indkomstfald ved, at forbrugerne i tilfælde af midlertidigt indkomstfald stadig sammenligner sig med husstande i deres eget indkomstinterval under normale konjunkturforhold. En arbejdsløs faglært arbejder sammenligner sig med en beskæftiget arbejder med samme uddannelse, men ikke med den lavt betalte ufaglærte, hvis indkomst ved beskæftigelse svarer til den faglærtes reducerede indkomst. Dette fører til, at Duesenberry indtager tidligere perioders højeste indkomst (eller forbrug) ved forklaringen af forbrugsudviklingen over tiden.

En rationel begrundelse for denne adfærd må være en forventning hos forbrugeren om snart at vende tilbage til det gamle indkomstniveau. Herved

er vejen banet for de egentlige forventningsteorier: den permanente indkomstteori (Friedmann) og livsløbsteorien eller livsindkomstteorien (Modigliani). For begge disse teorier gælder, at de ligesom den relative indkomstteori bryder den direkte sammenhæng mellem en periodes indkomst og dens forbrug, men i modsætning til denne ser man ikke på tidligere perioders indkomst, men lader i hvert fald formelt forbruget afhænge af forventningerne til den fremtidige indkomst.

Til den permanente indkomstteori knytter forventningsdannelsen sig til et ikke særlig veldefineret indkomstbegreb, idet man antager, at forbrugerne (husholdningerne) disponerer ud fra et, som navnet siger, fremtidigt "permanent" indkomstniveau. Dette betyder, at tilfældige stigninger eller fald i den aktuelle indkomst fra dette niveau får ingen eller kun ringe indflydelse på forbruget.

Fortolkningen af den lavere hældning på forbrugsfunktionskurven ved tværsnitsundersøgelser i forhold til tidsseriestudier bliver således knyttet til eksistensen af stærkt svingende indkomster fra periode til periode hos den enkelte husstand. Sådanne svingninger i indkomsten vil nemlig betyde, at man ved en tværsnitsundersøgelse vil finde særlig mange husstande med en indkomst, som ligger over det "permanente" niveau, i de højeste indkomstintervaller. Disse husstande lader således deres forbrug bestemme af en indkomst, der er mindre end periodens faktiske indkomst, hvilket presser forbrugskurven nedad i disse indkomstintervaller. For husstande i de laveste indkomstintervaller kan ræsonnementet gentages med modsat fortegn, og tværsnitskurven får en fladere hældning. Da teorien således er baseret på indkomstsvingninger, synes den ikke umiddelbart så velegnet til at forklare opsparrings- og forbrugsadfærden hos specielt lønmodtagerhusstande.

Anderledes veldefineret synes indkomstbegrebet at være livsløbsteorien, hvor det er forbrugernes forventninger til indkomsten i deres restlevetid, dennes fordeling over tiden og den aktuelle formue, som forklarer adfærden. Med denne teori bliver det muligt at tage hensyn til, at indkomsten er anderledes fordelt over livsløbet, end hvad der svarer til en optimal fordeling af forbruget over samme. En forudsætning om, at ingen ønsker at efterlade arv til efterkommere, således at opsparingen taget over hele livsløbet ideelt set bliver nul, tydeliggør formuens rolle i forbrugsfunktionen, men denne forudsætning kan dog lempes, uden at teorien bryder sammen.

Det fremgår således, at for en given forbruger i en given periode bliver det først og fremmest den forventede restlevetid og forventede antal reste-

rende erhvervsaktive år, som bliver afgørende både for forventningerne til livsindkomsten og for disponeringen af periodens indkomst mellem forbrug og opsparing. Men herudover bliver formuen på observationstidspunktet og det forventede renteniveau i fremtidige perioder selvsagt også afgørende, idet disse størrelser gennem afkast af formuen påvirker indkomstforventningerne, ligesom formuen ved sin absolutte størrelse påvirker forbrugsmulighederne i restlevetiden, jf. forudsætningen ovenfor m.h.t. arv.

Livsløbsteoriens betydning ved en fortolkning af den aktuelle forbrugeradfærd bliver især på makroniveau stærkt svækket i et samfund, hvor det offentlige i høj grad sørger for en udjævning af indkomsterne over livsløbet gennem skattefinansierede indkomstoverførsler til husstande ude af erhverv, jf. afsnittene om overførslerne til og fra det offentlige i kapitel 6.

Livsløbsteoriens styrke synes således at ligge på mikroniveau, og i nærværende undersøgelse er teorien fundet egnet til at forklare en hel række forhold, både ved sammenligning af husstande i forskellige livsløbsfaser inden for tværnittet - jf. den særlige livsløbsgruppering af husstande i 1971-undersøgelsen - og ved sammenligninger med tidligere forbrugsundersøgelser. Ved disse dynamiske fortolkninger er det selvsagt også nødvendigt at inddrage en vis viden om den generelle udvikling i samfundet i de mellemliggende perioder.

Forventningsteorien i livsløbsversionen har således ganske særligt vist sig velegnet til at forklare udviklingen over tiden og mellem forskellige husstandstyper i tværnittet m.h.t. boligudgift og formue knyttet til egen bolig. Ligeledes lader beholdning og efterspørgsel på langvarige forbrugsgoder og opsparingens omfang sig vanskeligt forklare uden at inddrage indkomstforventningerne.

I de ovenfor nævnte teorier er indkomstbegrebet knyttet til den disponible indkomst, hvilket også er anvendt som inddelingskriterium i tabellerne i bilag V, skønt man under danske forhold med god grund kunne argumentere for, at også indkomsten før skat burde inddrages i analysen, idet skatten ikke kan betragtes som fuldstændig eksogen for den enkelte husstand givet indkomsten. De ligningsmæssige fradragsregler bevirker, at formuedispositioner kraftigt kan påvirke skatten - ganske særligt spiller anskaffelse af eget hus en stor rolle - og her er det bl.a. bruttoindkomsten som er afgørende for husstandenes evne til at finansiere disse dispositioner.

I tilknytning til denne diskussion af indkomstbegrebet må det også nævnes, at forbrugsundersøgelsen 1971 kun indeholder oplysninger om husstandenes indkomster i dette år og derfor ikke giver mulighed

for opstilling af egentlige forventningsrelationer med hensyn til indkomstudviklingen. Tabellerne, hvor husstandene alene er fordelt på indkomstintervaller, svarer således til den absolutte indkomstteori (Keynes).

Ud over de her skitserede forbrugsteorier har også den tankegang, som ligger bag de såkaldte Engel-kurver (se Erling Jørgensen "Income-Expenditure Relations of Danish Wage and Salary Earners", København 1965), spillet en væsentlig rolle for opstilling af tabellerne i bilag V og for analysen heraf.

I disse tabeller er forbruget fordelt på 65 vare- og tjenestegrupper, som det er tilstræbt at gøre homogene efter deres anvendelse, se afsnit 7.1 om definitioner og klassifikationer. Resultaterne i nærværende undersøgelse bekræfter således i lighed med den nævnte undersøgelse, at man ved en dekomponering af forbruget vil kunne påvise stabile indkomstelasticiteter, som er forskellige fra konsumgruppe til konsumgruppe.

En række forhold, som ikke er nævnt ovenfor, øver ligeledes en væsentlig indflydelse på forbrugernes adfærd, og en række af disse forhold er søgt belyst i tabellerne i bilag V og i afsnittet om forbrugssammensætningen, kapitel 8.

Dette gælder fx geografisk placering, husstandens socialgruppe (husstandsoverhovedets stilling), husstandens absolutte størrelse (nær sammenhæng med livsløbsgrupperingen) og ejerforhold til boligen. Sidstnævnte forhold spiller en rolle både på grund af formueeffekten, som nævnt ovenfor, og på grund af indkomst- og tidsforbruget, som er knyttet til vedligeholdelse og pasning af især hus og have.

De nævnte forhold varierer alle over tværsnittet, men kun langsomt over tiden, mens andre forhold, der også øver væsentlig indflydelse på forbruget, stort set kun varierer over tiden. Disse er derfor ikke behandlet direkte i tabellerne i denne undersøgelse. Dette gælder først og fremmest udviklingen i det absolutte priseniveau, jf. kapitel 4.4, hvor muligheden for reale formuegevinster for bestemte grupper af husstande i forbindelse med generelle prisstigninger er diskuteret, og i afsnit 7.3 indgår disse forhold ved fortolkningen af forskydninger mellem forbrug og opsparing over tiden.

Ved en analyse af forskydninger i forbrugssammensætningen bliver også bevægelser i de relative priser afgørende, og selv om disse først og fremmest varierer over tiden, vil der dog også kunne gøre sig visse geografiske forskelle gældende. Dette forhold spiller formentlig en væsentlig rolle i forbindelse med husstandenes boligvalg. Når en forholdsvis stor procentdel af arbejderhusstandene i de laveste indkomstintervaller har eget hus, jf. figur 1,

hænger dette sammen med, at disse for en stor del bor uden for byområderne, hvor fast ejendom er relativt billig at anskaffe og dermed at bebo set i forhold til fx hovedstadsområdet. Da der ikke er tilsvarende store geografiske prisforskelle på andre dele af forbruget, vil dette medføre, at husstande, som ellers er ens med hensyn til indkomst, livsløbsgruppe, socialgruppe osv., vil handle forskelligt i de to områder, idet de står overfor to forskellige sæt relative priser. Efter gængs teori må husstande i øvrige land derfor vælge et større reelt boligforbrug end i hovedstadsområdet, hvilket i vidt omfang fører til anskaffelse af eget hus.

Endelig bør kreditmulighedernes indvirkning på forbruget nævnes - ikke fordi der her er leveret klare vidnesbyrd om betydningen heraf, men i forbindelse med økonomisk-politiske drøftelser har dette forhold ofte været inddraget i debatten, og en kreditrationering er ved flere lejligheder forsøgt anvendt til styring af efterspørgslen på varemarkedet. Forbrugerkreditte ved køb af langvarige forbrugsgoder vil blive belyst i kapitel 10.

7.3 Nogle hovedresultater vedrørende indkomstanvendelsen

Beskrivelsen og analysen af indkomstanvendelsen hos lønmodtagerhusstandene i 1971 vil falde i tre hovedgrupper: generelt om indkomstanvendelsen med særlig vægt på analyse af forbrugets eller opsparingens niveau - forbrugets sammensætning - opsparingens sammensætning. I alle tre tilfælde vil fremstillingen indeholde sammenligninger med tidligere forbrugsundersøgelser og analyser af tværsnitsresultaterne fra 1971-undersøgelsen. Vedrørende sammenligningerne over tiden vil disse være baseret på "gamle" definitioner og klassifikationer, mens tværsnitsresultaterne er baseret på de nye definitioner og klassifikationer jf. afsnit 7.1 herom.

Det generelle aspekt behandles i resten af dette kapitel, hvor ganske særligt forhold omkring formuedannelse og ejerforhold til boligen spiller en væsentlig rolle, og ikke mindst i forbindelse med livsløbsteorien synes dette forhold at bidrage afgørende til forklaringen af husstandenes adfærd.

Afsnit 7.3.a beskæftiger sig med udviklingen over tiden i indkomst, skat, opsparing og forbrug for lønmodtagerhusstandene under ét, mens afsnit 7.3.b lægger hovedvægten på at analysere sammenhængen mellem indkomst og opsparing/forbrug ud fra tværsnitsresultaterne i 1971 og tidligere undersøgelser. Endelig behandles de frivillige overførsler fra lønmodtagerhusstandene til andre private husstande og institutioner m.v. i afsnit 7.3.c.

Forbrugets og opsparingens sammensætning er emnet for de efterfølgende kapitler 8 og 9.

7.3.a Udviklingen i indkomstanvendelsen over tiden

I tabel 45 er der vist nogle hovedresultater fra forbrugsundersøgelserne siden 1955, som danner grundlag for den følgende analyse af udviklingen i disse hovedposter i den nævnte periode.

Tabel 45 Indkomst, skat, opsparing og forbrug i lønmodtagerhusstandene ved forbrugsundersøgelserne i 1955, 1963, 1966 og 1971

	1955	1963	1966	1971
	kr. pr. husstand			
Samlet indkomst	13569	28009	40320	64776
Personlige skatter	1508	3874	6930	18060
Disponibel indkomst ¹	12206	24214	33524	46713
Opsparing	635	1873	2640	2966
Forbrug	11571	22341	30884	43767
	pct.			
Samlet indkomst	100,0	100,0	100,0	100,0
Personlige skatter	11,1	13,8	17,2	27,9
Disponibel indkomst ¹	89,9	86,5	83,1	72,1
Opsparing	4,7	6,7	6,5	4,6
Forbrug	85,3	79,8	76,6	67,5

¹ Den her anvendte definition af disponibel indkomst svarer til tabel V.a.01

Den betydelige forskydning, der er sket i den betragtede periode i anvendelsen af den samlede indkomst, klargøres yderligere af tabel 46.

Tabel 46 Den procentvise stigning pr. år i indkomst, skat, opsparing og forbrug pr. lønmodtagerhusstand 1955-1971

	1955-63	1963-66	1966-71
	pct.		
Samlet indkomst	9,5	12,9	10,0
Personlige skatter	12,5	21,4	21,1
Disponibel indkomst	8,9	11,4	6,9
Opsparing	14,5	12,1	2,4
Forbrug i alt	8,6	11,4	7,2

Som det fremgår af tabellen, går vækstraten for skatten og for opsparingen klart modsat hinanden i perioden 1955-1971, mens udviklingen for indkomsten og forbruget er knap så entydig. Hertil kommer at forskellig prisudvikling mellem undersøgelsesårene kan påvirke resultaterne ganske kraftigt. En korrektion af forbrugsudviklingen for prisstigningerne i de tre betragtede perioder kan foretages på grundlag af enten forbrugerprisindekset eller et afledet prisindeks fra nationalregnskabet opgjort af det private konsum.

Ved en deflatering med forbrugerprisindekset, der er et fastvægtsindeks af Las Peyres-typen, vil man i det omfang forbruget flyttes fra varegrupper med høj prisstigning til grupper med lavere pris-

stigning få en overvurdering af prisstigningerne i den betragtede periode. Forbrugerprisindekset er første gang beregnet for 1957 og vægtgrundlaget er siden korrigeret for 1964. For perioden 1955-1963 har man i de viste beregninger taget udgangspunkt i årgennemsnittene og anvendt en sammenkædning for 1959 af detailpristallet med 1914 = 100 og forbrugerprisindekset med 1966 = 100.

Det afledede indeks fra nationalregnskabet tager sit udgangspunkt i 1955-priser, men vægtene ændres med forbrugssammensætningen fra år til år.

Tabel 47 Den procentvise årlige stigning i realforbruget pr. lønmodtagerhusstand, som er konstateret ved forbrugsundersøgelserne, når forbrugerprisindekset og et afledet indeks fra nationalregnskabet anvendes som deflatorer 1955-1971

	1955-63	1963-66	1966-71
	pct.		
Deflatering med forbrugerprisindeks	4,6	5,2	0,9
Deflatering med nationalregnskabsindeks	5,2	5,9	1,9

Det ses, at deflatering med forbrugerprisindekset for alle perioderne giver en lavere real vækst i forbruget, end når man anvender det afledede indeks fra nationalregnskabet som deflator. Dette skyldes, at vare- og tjenesteydelser med forholdsvis mindre prisstigninger har øget deres andel af forbruget i de betragtede perioder. Ganske særligt synes afstanden mellem de to indeks stor i den sidste periode, hvilket må tilskrives ændringer i forbrugssammensætningen siden 1964.

Som sammenligningsgrundlag for resultaterne fra forbrugsundersøgelsen findes kun opgørelser over det samlede private konsum i nationalregnskabet. Betragtes perioden 1966-71, viser nationalregnskabet umiddelbart en real vækst i det samlede private forbrug på 23 pct. eller godt 18 pct. pr. indbygger svarende til en årlig tilvækst på 3,4 pct. Denne vækstrate er imidlertid ikke umiddelbart sammenlignelig med de 2,2 pct., som fremkommer ved en deflatering af forbrugsundersøgelsens resultater med nationalregnskabet implicite prisindeks, idet man har konstateret et fald på ca. 7 pct. i det gennemsnitlige antal personer pr. lønmodtagerhusstand fra 1966 til 1971. Korrigeres for dette forhold, viser forbrugsundersøgelserne en real vækst i forbruget pr. person i lønmodtagerhusstandene på 18 pct. eller 3,3 pct. på årsbasis.

Herefter synes realforbruget pr. person i lønmodtagerhusstandene ifølge forbrugsundersøgelserne at være vokset med stort set samme vækstrate som realforbruget for hele befolkningen taget under ét ifølge nationalregnskabet, men den forskellige måde, som især boligforbruget er opgjort på for de to statistikområder, kan dog ikke undgå at påvirke resul-

tatet.

Nationalregnskabet boligforbrug bygger på en vurderet lejesum skønnet ud fra den faktiske lejesum i udlejningslejligheder ved boligtællingen i 1965 og 1970 samt prisudviklingen for lejligheder i udlejningsejendomme og den samlede beholdning og tilgang af lejligheder (altså også parcelhuse), mens forbrugsundersøgelsen registrerer de faktiske udgifter, som husstanden har afholdt til boligformål. Denne forskel vil formentlig medføre, at forbrugsundersøgelsen både får et andet niveau og en anden vækst for boligforbruget blandt parcelhusejere, end der vil fremgå af nationalregnskabet. Størrelsen og fortegnet på disse afvigelser vil først og fremmest være bestemt af, hvor hyppigt ejendommene handles.

Endvidere vil det forhold, at man i undersøgelserne for 1963 og 1966 så bort fra lønmodtagerhusstande i sognekommuner uden bymæssig bebyggelse, mens disse i 1971-undersøgelsen er søgt repræsenteret ved at udtrække forholdsvis flere husstande fra sognekommuner med bymæssig bebyggelse, medføre en forskydning af stikprøvens fordeling på hovedlandsdele i retning af landkommunerne. Dette vil igen føre til en svag undervurdering af væksten i lønmodtagernes forbrug, når man sammenligner 1966-undersøgelsens og 1971-undersøgelsens resultater.

Den ovenfor viste udvikling i lønmodtagerhusstandenes økonomi bliver endnu tydeligere, når man ser, hvor stor en andel af indkomstfremgangen, som lønmodtagerhusstandene har anvendt til skat, opsparing og forbrug fra undersøgelsesår til undersøgelsesår.

Tabel 48 Skattens, opsparingens og forbrugets andel af indtægtsfremgangen mellem forbrugsundersøgelserne i 1955, 1963, 1966 og 1971

	1955-63	1963-66	1966-71
	pct.		
De personlige skatters andel af indtægtsfremgangen .	16	25	46
Opsparingens andel af indtægtsfremgangen	9	6	1
Forbrugets andel af indtægtsfremgangen	75	69	53

Som det fremgår af tabel 48, har opsparingen kun beslaglagt en meget ringe andel af indtægtsfremgangen fra 1966-1971, hvorfor der er sket et fald i opsparingens andel af den samlede indkomst, jf. ovenfor.

Tabellen viser i sig selv den formentlig væsentligste årsag til dette fald, idet næsten halvdelen af indtægtsfremgangen er tilfaldet det offentlige. Som følge heraf er ikke blot skatternes andel af de samlede indkomster steget stærkt, men også omfanget af den sociale sikring: dagpenge, arbejdsledsønderstøttelse, børnebidrag, pensioner

etc., jf. kapitel 6. En del af motiverne for husstandenes opsparing er dermed svækket.

En anden side af beskatningens indvirkning på opsparingen er, at beskatning af renteindtægterne sammen med inflationsraten i den betragtede periode formentlig har bevirket, at passiv kapitalanbringelse kun i de færreste tilfælde har kunnet sikre de opsparede midlers købekraft. Ved en årlig forrentning på fx 12 pct., årlige prisstigninger på 6 pct. og en marginalskat på 50 pct. vil man lige netop kunne opretholde den reale købekraft af fx et bankindskud.

Det ser da også ud til, at lønmodtagerhusstandene har forstået dette forhold, idet 44 pct. af husstandene i 1971-undersøgelsen bor i eget hus eller ejerlejlighed mod 34 pct. i 1966-undersøgelsen. Herved opnår husstandene debitorfordelen ved inflation og ligningsmæssigt fradrag for renter, der modsvarende en negativ realforrentning for passivt anbragte formuer kan resultere i negativ renteudgift for låntagerne. I tilgift får husejerne ejendomsret til et formuegode, hvis prisudvikling i den forløbne periode rigeligt har kompenseret dets indehaver for den generelle prisstigning på forbrugsvarer. Af samme grunde har man da også kunnet iagttage et ønske fra købere af fast ejendom om størst mulig fremmedfinansiering med længst mulig løbetid, jf. kapitel 4.4 om formuesammensætningen.

I takt med disse formueforskydninger er der også sket en ændring i opsparingens sammensætning over tiden, idet opsparing i fast ejendom i de seneste perioder tegner sig for en stigende andel af den samlede opsparing. Disse forhold er belyst i tabel 49, som dog i nogen grad skjuler størrelsen af de bagved liggende formueforskydninger, idet fx opsparing i fast ejendom her fremkommer som en nettostørrelse mellem forøgelsen af de reale aktiver (fast ejendom) og tilsvarende passivbevægelser, således at en stigende fremmedfinansiering ved køb af eget hus bevirker, at selv store stigninger i de reale aktiver kun giver sig udslag i en beskedent stigning i den del af nettoopsparingen, som er knyttet til fast ejendom.

Tabel 49 Den procentvise sammensætning af opsparingen. Alle lønmodtagerhusstande 1955, 1963, 1966 og 1971

	1955	1963	1966	1971
	pct.			
A. Opsparing i fast ejendom	42	37	39	43
B. Livsforsikrings- og pensionsindbetaling	37	27	24	24
C. Øvrige opsparing	21	36	37	33
A-C Samlet opsparing	100	100	100	100

Jf. Statistiske Undersøgelser nr. 29, tabel 4.1.1.

Alt i alt forekommer det altså ikke overraskende, at opsparingens andel af både den samlede og af den disponible indkomst er faldet i perioden 1966-1971, selv om dette er i modstrid med, hvad man umiddelbart skulle vente ud fra en snæver betragtning af indkomstudviklingen. Efter denne skulle man ud fra de i kapitel 7.2 nævnte forbrugsteorier vente stigende eller konstant gennemsnitlig opsparingskvote alt efter, om man fulgte en af de nyere teorier om sammenhængen mellem indkomst og forbrug eller den absolutte indkomstteori (Keynes).

Ser man derimod på de andre væsentlige forhold, som er fremhævet ovenfor i dette afsnit, viser livsløbsteorien (Modigliani) sig at være særlig frugtbar. Efter denne vil den stigende betydning af sociale pensioner og et voksende skattetryk i de erhvervsaktive år nedsætte lønmodtagerhusstandenes behov for gennem opsparing at sikre en anden fordeling af forbruget over livsløbet, end hvad der svarer til indkomstfordelingen. På samme måde vil kapitalgevinster, som tilfalder ejere af fast ejendom, formentlig trække i retning af at sænke opsparingen hos ejere af egen bolig. Disse husstande forøger løbende formuen reelt gennem prisstigninger på ejendommen, der ligger ud over stigningen i forbrugerpriserne, og ledsagende debitorgevinster. Denne formuegevinst kan dernæst realiseres i en senere livsløbsfase enten ved at afhænde ejendommen, eller ved at man bebor denne og således opretholder samme reale boligforbrug, som man havde i de erhvervsaktive år, men med en væsentligt lavere løbende udgift.

Forholdene omkring opsparingen og dermed forbrugets samlede størrelse bliver underkastet en nærmere analyse i det følgende afsnit, idet der lægges særlig vægt på indkomstforventningernes og formuens betydning.

7.3.b Sammenhængen mellem indkomst og opsparing/forbrug ved 1971-forbrugsundersøgelsen og ved tidligere undersøgelser

For yderligere at belyse udviklingen over tiden i opsparingens variation med den disponible husstandsindkomst er der i figur 11a og 11b indtegnet kurver over sammenhængen mellem opsparing og disponibel husstandsindkomst set over tværsnittet for hver af forbrugsundersøgelserne siden 1955.

Beregningsteknik er sammenligneligheden mellem årene sikret ved at anvende oplysninger, hvor husstandene er grupperet efter husstandsindkomst i alt. Ved at reducere denne med de personlige skatter når man frem til den disponible husstandsindkomst. For 1971-tallene er yderligere fratrukket børnetilskud og barselsydelse, da tilsvarende størrelser ved tidligere undersøgelser var direkte modregnet i skatten og således ikke indgik i indkomsten. Med hensyn til opsparingen er anvendt brutto-

størrelsen, dvs. inkl. arv og momsrefusion, jf. tabel VI.a.01, idet man ikke for de tidligere forbrugsundersøgelser kan foretage en modregning af disse beløb, som det er gjort i denne undersøgelse jf. bilag V.b og VI.a.

Både opsparing og disponibel indkomst er deflateret med forbrugerprisindekset og med det implicite prisindeks fra nationalregnskabet, som også er anvendt ved beregningen af den reale vækst i forbruget mellem undersøgelsesårene, jf. tabel 47.

Det er klart, at en sådan fremgangsmåde kan kritiseres ud fra deflateringen af opsparingen med prisindeks for det private forbrug. Dette kritikpunkt kan dog ikke have samme styrke her, hvor det kun drejer sig om lønmodtagerhusstande, som når det drejer sig om deflatering af opsparingen i en nationalregnskabsmæssig sammenhæng. Da vil det reelt være et problem, om man skal deflatere med et prisindeks for forbruget eller for investeringerne.

Figurerne 11a og 11b giver udtryk for sammenhængen mellem disponibel indkomst og opsparing for hvert af de fire undersøgelsesår udtrykt i 1955-priser. I det følgende vil der alene blive argumenteret på figur 11b, dels fordi der ikke er nævneværdig forskel på de to figurer og dels fordi det implicite prisindeks fra nationalregnskabet antages at være en bedre deflator for det samlede forbrug.

Det ses umiddelbart, at kurverne for 1955 og 1963 er stort set sammenfaldende - de små usystematiske afvigelser skyldes formentlig, at der er tale om stikprøver. Desuden ses det, at kurven for 1966 stort set er sammenfaldende med de to nævnte kurver for de nederste og mellemste indkomstgrupper, men for de højeste indkomster får kurven et væsentligt lavere forløb. Man kan ikke afvise, at adfærden i de laveste indkomstintervaller i 1971 svarer til adfærden i samme realindkomstgrupper ved de tre foregående undersøgelser, men allerede for mellemindkomsterne får kurven et lavere forløb, og for de højere indkomstgrupper svarer 1966- og 1971-kurverne ret godt til hinanden.

Fælles for kurverne er en jævn nærmest lineær stigning i opsparingen over de laveste og mellemste indkomstgrupper, hvorefter opsparingen stiger meget stærkt over de højere mellemindkomster og højeste indkomster.

Efter de ovenfor refererede teorier for husholdningernes forbrugs- eller opsparingsadfærd måtte man efter den absolutte indkomstteori (Keynes) forvente, at kurverne var stort set sammenfaldende i de fire år, og at den gennemsnitlige opsparing for samtlige husstande steg over tiden som følge af, at husstandenes realindkomst steg, dvs. at alle husstande rykkede op i højere indkomstgrupper langs med opsparingskurven.

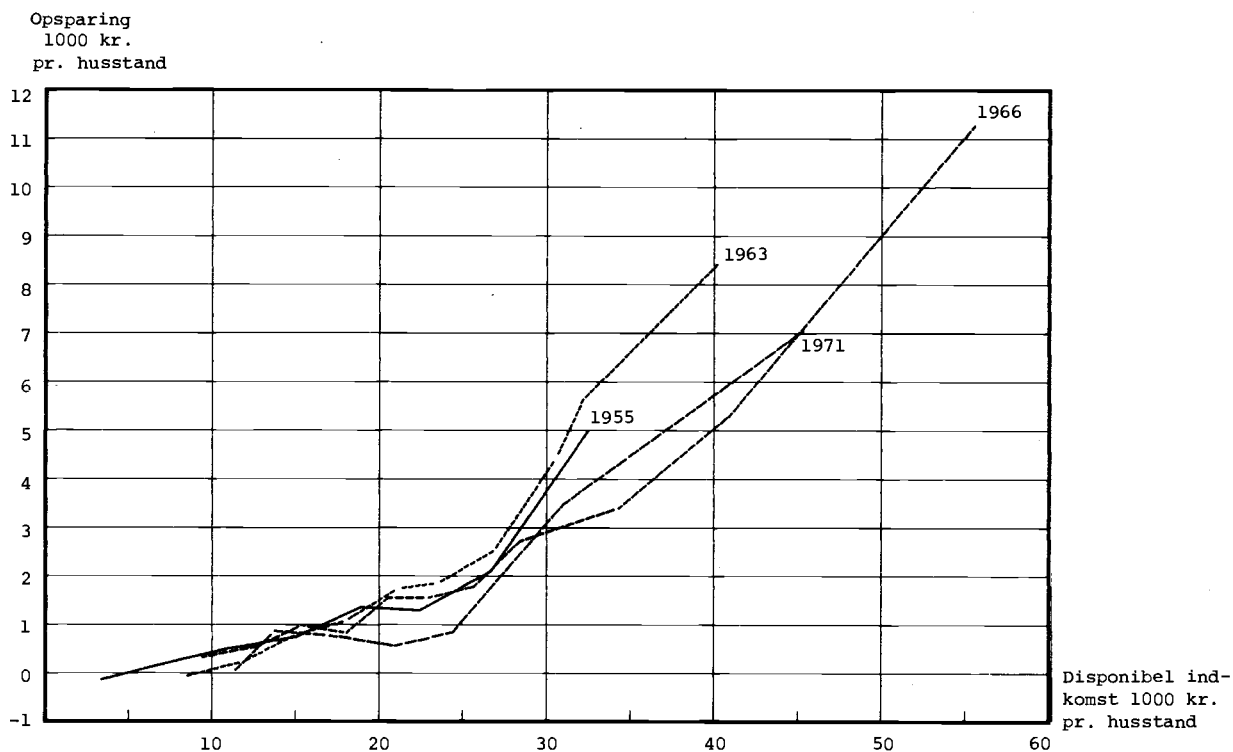

Fig. 11a Sammenhængen mellem opsparing og disponibel indkomst i samtlige lønmodtagerhusstande ved forbrugsundersøgelserne i 1955, 1963, 1966 og 1971 opgjort i 1955-priser. Deflatering med forbrugerprisindeks

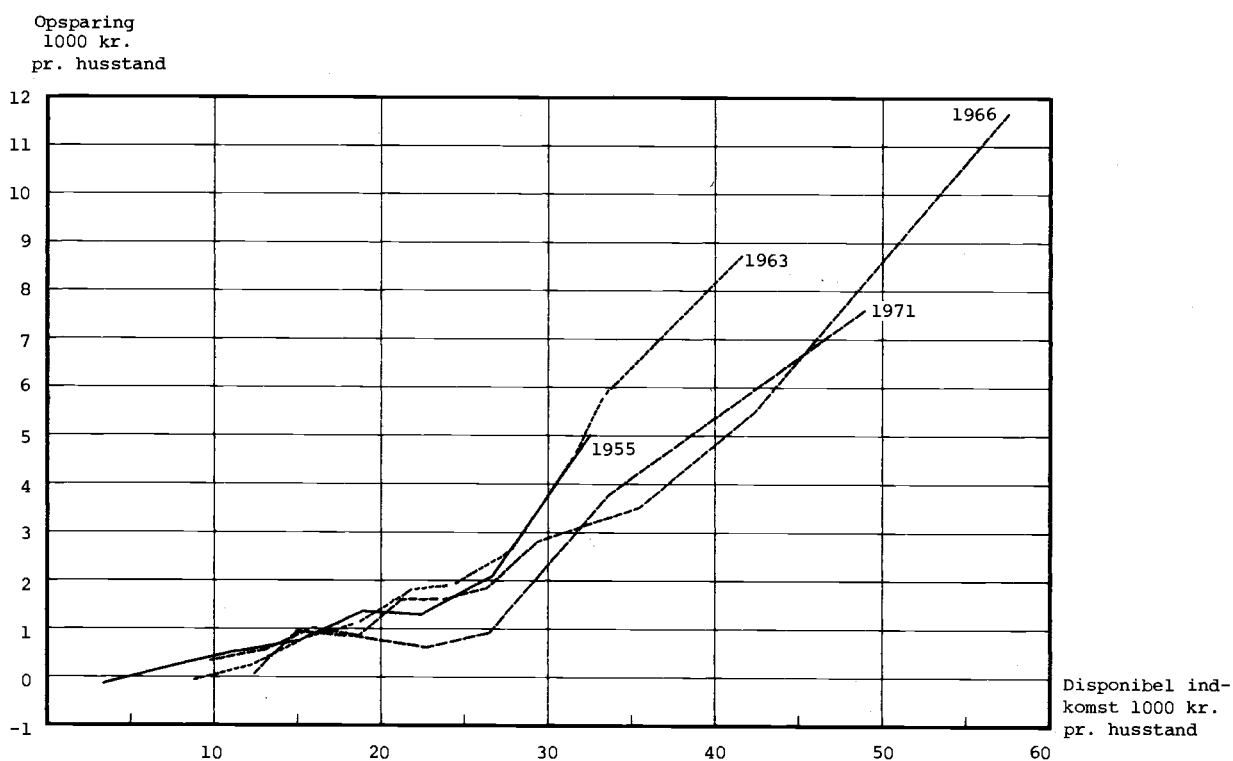

Fig. 11b Sammenhængen mellem opsparing og disponibel indkomst i samtlige lønmodtagerhusstande ved forbrugsundersøgelserne i 1955, 1963, 1966 og 1971 opgjort i 1955-priser. Deflatering med implicit nationalregnskabsindeks

Denne teori synes at holde for perioden 1955-1963, mens kurverne for de to seneste undersøgelser over større eller mindre dele af indkomstintervallerne ligger på et lavere niveau, hvilket er i overensstemmelse med de øvrige forbrugsteorier. Efter disse mere eller mindre forventningsorienterede teorier måtte man vente, at 1955-kurven lå øverst i diagrammet og 1971-kurven nederst, som de i det store og hele også gør.

Begrundelsen herfor er, at der går en vis tid fra, husstandene modtager eller registrerer en stigende indkomst, til dette fuldt ud slår igennem på forventningerne til den fremtidige indkomst. I denne første periode vil husholdningerne derfor forbruge en mindre procentdel af den nye indkomst end af indkomsten i tidligere perioder. Dertil kommer, at en række forbrugsudvidelser, især bolig og langvarige forbrugsgoder, kræver en tilpasning af husstandenes udrustning med realkapital og derfor en række investeringsbeslutninger, hvis gennemførelse ofte både er tidkrævende og som under udførelsen kan tænkes at presse opsparringen i vejret. Konsekvensen af disse forhold bliver, at opsparringskvoten på kort sigt stiger med stigende indkomst.

Dette handlingsmønster kunne forklare udviklingen fra 1955 til 1963, hvor realindkomsterne ganske vist steg betydeligt - stigningen var dog ikke så stor som i midten af tresserne, jf. tabel 49 - men samtidig var prisstigningerne i denne periode beskedne set med senere perioders øjne. Der var således tale om en periode, hvor også forventningsdannelse og adfærdsændringer måtte forventes at ske langsomt.

Den stærke stigning i realindkomsterne og tiltagende inflationspres i første del af 1960'erne får derimod sat afgørende gang i forventningerne om stigende realindkomst og endnu stærkere stigning i de nominelle indkomster. Efter teorien skulle dette føre til en tilpasning af især boligforbruget og langvarige forbrugsgoder, og i begge tilfælde er det vigtigt, at gældsstiftelse i den forbindelse medfører renteudgifter og afdrag, som udgør nominelt faste årlige beløb.

Under denne tilpasning af forbruget til et fremtidigt højere indkomstniveau skulle opsparringskurven rykke nedad i diagrammet, og efter figur 11b at dømme, synes dette først og fremmest at passe på husstande i de højere indkomstintervaller. I perioden frem til 1971 fortsætter denne proces med forøget styrke - på trods af væsentligt langsommere vækst i de disponible realindkomster - og adfærdsændringen slår også igennem i de mellemste indkomstklasser.

Dette kan i et vist omfang forklares ved, at

der går nogen tid, inden den lavere reale vækst i de disponible indkomster, som karakteriserede perioden 1966-1971, bliver opdaget af husstandene og slår igennem i forventningsdannelsen. Men disse oplevede samtidig med den forøgede prisstigningstakt en stærkere vækst i de nominelle indkomster end i de forudgående perioder.

Formentlig er dog hverken trægheder i forventningsdannelsen eller pengeillusion tilstrækkeligt til at forklare denne udvikling, idet generelle prisstigninger i sig selv er af central betydning i fortolkningen af adfærden.

Dette skyldes for det første, at disse påvirker realværdien af husstandenes nettoformue, jf. kapitel 4.4 om den finansielle og reale formue, hvor det blev vist, at fx husstande med egen bolig vil have en real formuegevinst ved øget inflationsstakt. For det andet påvirker prisstigningerne den reale forrentning, som husstandene opnår af opsparrede midler, jf. kapitel 7.3.a, ligesom en væsentlig del af husstandenes boligudgifter for ejernes vedkommende består af faste rentebeløb, hvis realværdi ligeledes falder med stigende priser.

Når spørgsmålet om prisstigningens effekt på nettoformuen vises særlig opmærksomhed her, hænger dette nøje sammen med den rolle, som formuen spiller i forbrugsteorien og ganske særligt i livsløbs-teorien. Efter denne måtte man forvente, at formue-tilvækst alt andet lige må føre til en lavere opsparring jf. gennemgangen af forbrugsteoriene kaptil 7.2.

Det står derfor klart, at husstandenes tilpasning af boligforbruget og herunder specielt den stærke vækst i andelen af husstande i eget hus m.v. indtager en central plads i fortolkningen af de betydelige ændringer i husstandenes fordeling af den disponible indkomst til opsparring og forbrug og i deres sammensætning af såvel forbrug som opsparring. Dette vil blive uddybet i de følgende afsnit om forbrugets og opsparringens sammensætning.

Ligeledes vil disse afsnit indeholde en gennemgang af en række andre faktorer, som både øver indflydelse på forbrugets niveau og forbrugets sammensætning. En række af disse forhold fx livsløbsgruppe, ejerforhold til boligen og dennes værdi, husstandens socialgruppe (arbejderhusstande over for funktionærhusstande) og geografisk placering varierer også med indkomsten, således at en del af den indkomsteffekt, som figur 11a og 11b klart viste for opsparringen, i et vist omfang kan tilskrives variation i disse forhold over indkomstintervallerne.

En tilbunds-gående undersøgelse af disse forhold ville, ud over at kræve en større stikprøve end den nærværende, også kræve gennemførelse af en

Opsparing
1000 kr.
pr. husstand

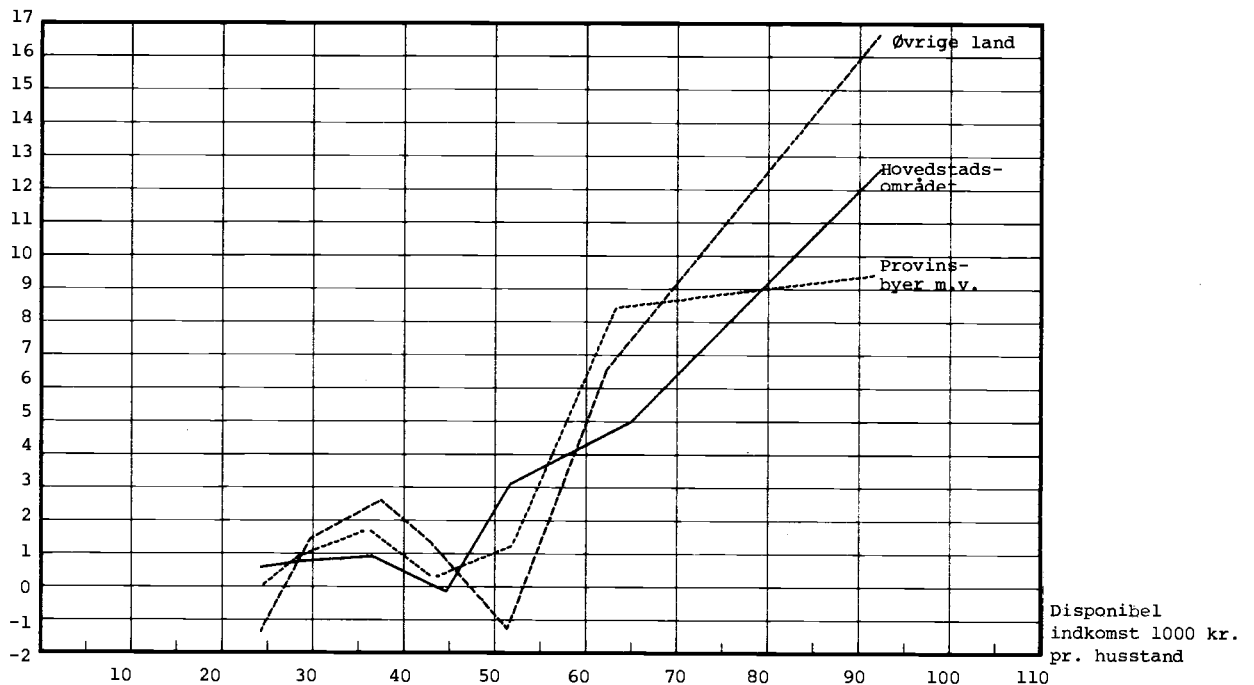

Fig. 12 Sammenhængen mellem disponibel indkomst og opsparing i lønmodtagerhusstande i de tre hovedlandsdele 1971

Opsparing
1000 kr.
pr. husstand

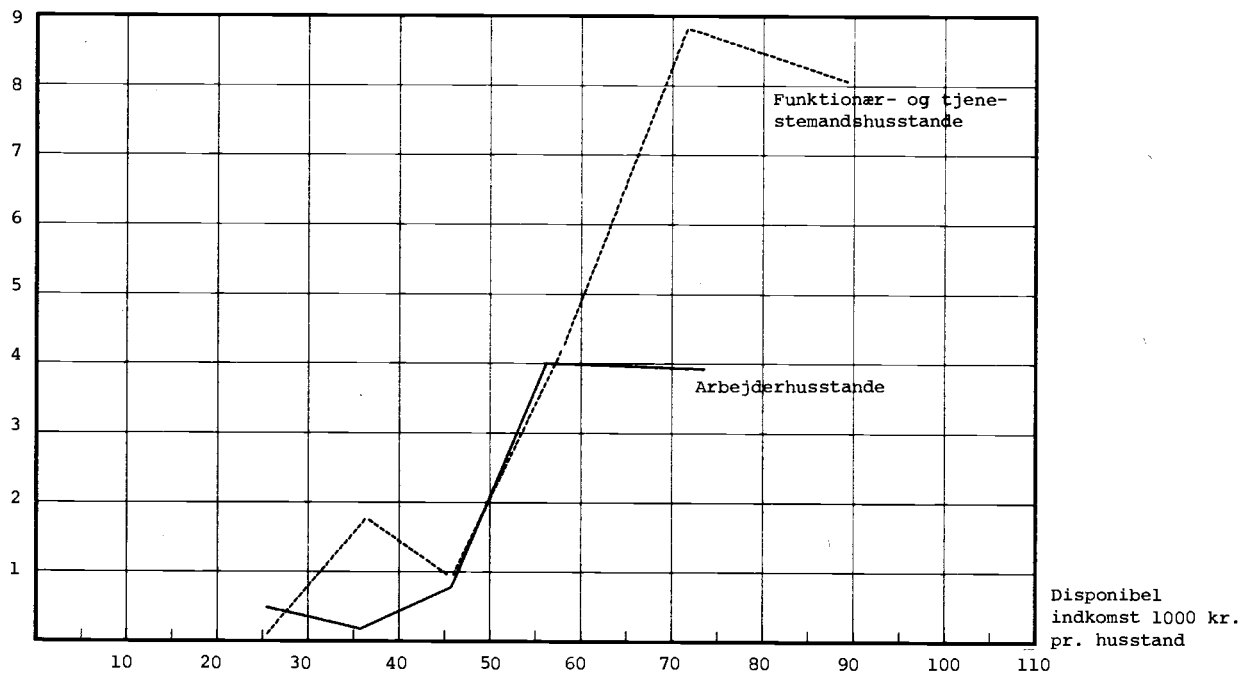

Fig. 13 Sammenhængen mellem disponibel indkomst og opsparing i arbejderhusstande og i funktionær- og tjenestemandshusstande 1971

egentlig økonometrisk analyse, som ligger uden for formålet med nærværende fremstilling.

For dog at anskueliggøre betydningen af disse forhold er der i figurerne 12-14 vist sammenhængen mellem disponibel indkomst og opsparing for en række undergrupper af lønmodtagerhusstande.

Figur 12 viser denne sammenhæng for husstande i de tre geografiske hovedlandsdele, idet der ligesom i figur 11a og 11b er beregnet en disponibel husstandsindkomst og opsparing for husstande i forskellige faktorindkomstintervaller. De følgende to figurer viser samme funktion for ejere og lejere af egen bolig og for arbejderhusstande og for funktionær- og tjenestemandshusstande, men de samhørende værdier for opsparing og disponibel indkomst er hentet direkte fra tabeller i bilag V, hvor husstandene er grupperet efter disponibel husstandsindkomst.

Fælles for de tre figurer er, at uanset hvilket kriterie, man trækker ind i analysen, viser der sig en klar indkomsteffekt i opsparingen, som dog først bliver entydig for disponible husstandsindkomster på over 50.000 kr. i 1971.

Ser man først på opsparingskurverne for husstande i de tre geografiske hovedlandsdele, er paralleliteten i udviklingen over indkomstinterval-lerne slående - først stiger opsparingen over de laveste indkomstintervaller for så at "dykke" brat for

disponible indkomster mellem 40.000 og 50.000 kr., hvorefter opsparingen stiger stærkt med indkomsten for højere indkomster. Nogen entydig konklusion om effekten af forskellig geografisk placering af husstandene kan ikke udlæses af figuren, da en stor del af kurvernes variation i forhold til hinanden kan tilskrives stikprøveusikkerheden. Måske kan man for disponible indkomster under 50.000 kr. hævde, at opsparingen alt andet lige falder med urbaniseringsgraden.

Den samme "generelle" form genfindes i opsparingskurven for funktionær- og tjenestemandshusstande, ligesom kurven for lejere viser særlig lav opsparing for husstande med mellem 40.000 og 50.000 kr. i disponibel husstandsindkomst. Dette skyldes en særlig høj udgift til køb af egne transportmidler, som husstandene for en dels vedkommende antagelig opfatter som opsparing. Således anvender lejere i det nævnte indkomstinterval næsten 2.000 kr. mere til dette formål end tilsvarende ejerhusstande og lejerhusstande i højere indkomstintervaller.

Herudover synes funktionærstatus at have en selvstændig positiv effekt på opsparingen (især i de lavere og i de højeste indkomstgrupper), mens betydningen af ejendomsforholdet til boligen synes mindre klar.

For disponible husstandsindkomster under 50.000 kr. synes ejere af egen bolig at have en no-

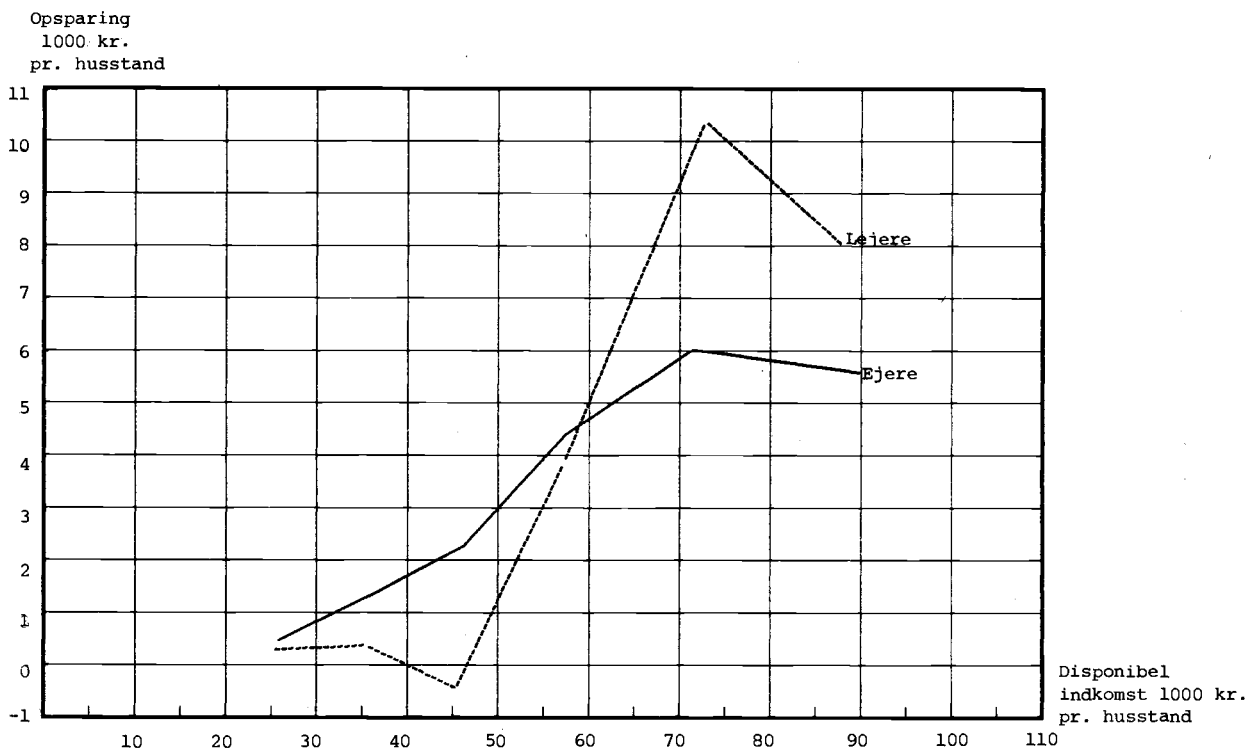

Fig. 14 Sammenhængen mellem disponibel indkomst og opsparing i lønmodtagerhusstande som er ejere af egen bolig og som bor til leje 1971

get højere opsparing end lejere i tilsvarende indtægtsgruppe, men forskellen er beskednen, hvis man tager hensyn til det nævnte forhold omkring lejernes bilkøb, fx ved at udvide opsparingen til også at omfatte beløb, der investeres i egne transportmidler.

Den lille forskel, der herefter vil være imellem ejeres og lejeres opsparing i de lavere indkomstintervaller, kan forklares ved, at en del af ejernes opsparing er "tvungne" afdrag på gæld i fast ejendom. Det må i denne forbindelse huskes, at formue tilvækst, som skyldes prisstigninger på ejendommen, ikke indgår i opsparingsbegrebet, ligesom arv og momsrefusion er holdt uden for dette (kapitaltransfereringer!).

For disponible husstandsindkomster over 50.000 kr. synes billedet at vende, og for de højeste indkomster har lejere klart en højere opsparing end ejere.

Dette sidste forhold kunne tænkes at hænge sammen med formueeffekten under inflation, som er nævnt ovenfor, idet den del af husstandenes formue, som er knyttet til værdi af fast ejendom, nærmest varierer proportionalt med husstandsfaktorindkomsten og derved betyder relativt mest i forhold til den disponible indkomst for husstande i de højere indkomstintervaller. Den således fremkomne reale formue tilvækst hos bestemte grupper af husstande vil efter fx livsløbsteorien svække disse husstandes opsparingstilbøjelighed, jf. kapitel 4.4, tabel 20.

På den anden side vil det forhold, at ejere og lejere er forskelligt sammensat m.h.t. fordelingen på livsløbsgrupper i de forskellige indkomstintervaller, kunne påvirke opsparingsmønstret i samme retning.

Det må forventes, at den relative overvægt af familier med børn i de højere indkomstintervaller, jf. tabel I.a.06, i særlig høj grad gør sig gældende blandt husstande i eget hus i disse indkomstintervaller, jf. tabel II.a.03, og derfor vil trække yderligere i retning af et lavere opsparingsniveau blandt ejere end blandt lejere af egen bolig.

Tabel 50 Opsparing og frivillige overførsler hos samtlige lønmodtagerhusstande i udvalgte livsløbsgrupper som procent af den disponible indkomst 1971

	Livsløbsgrupper				
	Familier u. børn		Familier med børn		
	husm. op:	husm. 45:	ældste	ældste	ældste
	t. 44 år:	år og	barn op	barn	barn
	inkl.	derover	t. 7 år	:8-14 år	:15-18 år
	:	:	inkl.	inkl.	inkl.
	pct.				
Opsparing	7,6	6,3	5,8	5,3	1,6
Frivillige overførsler	0,4	1,8	0,4	0,7	1,0

Jf. tabel V.b.04

Tabel 50 understreger livsløbsfasernes betydning for opsparingens størrelse, idet man klart ser, at både unge og ældre familier uden børn opsparer en større andel af den disponible indkomst end familier med børn, men samtidig er der en tendens til, at opsparingen er størst for de unge husstande i begge grupper, dvs. husstande som er i etableringsfasen. Disse husstande har endnu ikke så stor egenkapital i den faste ejendom, at de har samme muligheder for at nedbringe opsparingen ved fx at belåne den faste ejendom som de lidt ældre husstande, se kapitel 4.4 om formuesammensætningen og kapitel 9.2 om opsparingens sammensætning.

7.3.c Frivillige overførsler fra lønmodtagerhusstandene til andre private husstande og institutioner m.v.

Som indledningsvis nævnt i afsnit 7.1 defineres husstandenes opsparing i nationalregnskabsmæssig sammenhæng som forskellen mellem indkomst og forbrug, men i en undersøgelse, som tager udgangspunkt i den enkelte husstands økonomiske forhold, vil også en række overførsler inden for husholdningssektoren optræde selvstændigt. Disse overførsler, der som regel vil være af frivillig karakter, får derfor ligesom opsparingen karakter af at være beløb, som husstanden kan eller føler sig "tvunget" til at undvære i forbruget, og det vil derfor være naturligt at behandle disse overførsler på dette sted i fremstillingen.

De frivillige overførsler omfatter først og fremmest kontante gaver (underhold) til børn, der ikke bor hjemme, og til andre slægtninge, idet disse beløb udgør 2/3 af det samlede beløb for frivillige overførsler på 453 kr., jf. definitionen i afsnit 7.1.

I tabel 50 er de frivillige overførsler vist sammen med opsparingen for husstande i udvalgte livsløbsgrupper, og af budgetandelens variation synes det godtgjort, at samme forhold påvirker både opsparingens og overførslernes størrelse.

Samtidig med at de frivillige overførsler hos familier med børn stiger med ældste hjemmeboende barns alder, falder opsparingen endnu kraftigere. Men når familien ikke længere har hjemmeboende børn, stiger både opsparing og frivillige overførsler, sådan at disse tilsammen udgør en større andel af den disponible indkomst end i de andre livsløbsgrupper. Dette er særlig bemærkelsesværdigt i betragtning af de relativt store nettoformuer hos de ældste husstande, som skulle trække i retning af et lavere opsparingsniveau - men et mindre forbrugsbehov og pensionsmotivets voksende styrke slår øjensynlig igennem, jf. kapitel 8.3 om forbrugets sammensætning i forskellige livsløbsgrupper. De frivillige overførsler er således nært forbundet med forhold,

Tabel 51 Frivillige overførsler mellem husstanden og børn og slægtninge m.v. uden for denne i samtlige lønmodtagerhusstande fordelt på indkomstintervaller 1971

	Husstandsfaktorindkomst						
	:0- :30.000 :kr.	:30- :40.000 :kr.	:40- :50.000 :kr.	:50- :65.000 :kr.	:65- :80.000 :kr.	:80- :110.000 :kr.	:110.000 :kr. og :derover
	kr. pr. husstand						
Gaver til børn og slægtninge m.v.	85	61	91	311	360	487	1358
Modtagne gaver fra børn og slægtninge m.v.	145	276	216	295	256	149	522
	-60	-215	-125	16	104	338	836

Jf. tabel IV.a.01

Tabel 52 Frivillige overførsler mellem husstanden og børn og slægtninge m.v. uden for denne i samtlige lønmodtagerhusstande fordelt på livsløbsgrupper 1971

	:Enlige uden børn		:Familier u. børn		:Enlige :med :børn	:Familier med børn		
	:op til :44 år :inkl.	:45 år :og der- :over	:husm. :op til :44 år :inkl.	:husm. :45 år :og der- :over		:ældste :ældste :barn op :t. 7 år :inkl.	:ældste :ældste :barn :8-14 år :inkl.	:ældste :ældste :barn :15-18 år :inkl.
	kr. pr. husstand							
Underhold af skolebørn og stu- derende	-	84	38	341	-	7	105	300
Tilskud til andre slægtninge m.v.	360	238	34	306	135	56	58	38
Modtaget fra børn og slægtninge m.v.	214	163	143	339	81	130	325	352
Overførsler til andre husstande netto	146	159	-71	308	54	-67	-162	-14

der også spiller en afgørende rolle for opsparingen.

Af tabel V.b.01 fremgår, at der er en tydelig positiv sammenhæng mellem husstandsindkomst og frivillige overførsler til andre husstande, således at det først og fremmest er husstande med høj disponibel indkomst, som afholder væsentlige udgifter af denne karakter.

På den anden side står lønmodtagerhusstandene også som modtagere af kontante tilskud og gaver fra andre husstande, i alt 253 kr., men der er ikke nogen klar sammenhæng mellem husstandsindkomst og de beløb, husstandene modtager.

Disse forhold er illustreret i tabel 51, der viser en stærkt positiv sammenhæng mellem husstandsindkomst og de beløb, husstandene i forskellige indkomstintervaller overfører til andre husstande. Fra trækkes tilsvarende beløb, som husstandene selv modtager, viser nettooverførslerne en endnu tydeligere positiv variation med indkomsten. Endvidere fremgår det af nettotallene, at der er en vis frivillig omfordeling af indkomsterne mellem lønmodtagerhusstandene indbyrdes fra husstande med en høj indkomst til husstande med en lav indkomst. Denne omfordeling kan dog godt tænkes at ske via husstande uden for lønmodtagergruppen, selvstændige og ude af erhverv, men alt i alt afgiver lønmodtagerhusstandene yderligere netto ca. 50 kr. pr. husstand

som gaver og frivillig understøttelse til børn og slægtninge m.v., som ikke er lønmodtagerhusstande.

Det står således klart, at der inden for samme indkomstinterval både er husstande, som afgiver og som modtager frivillige overførsler, hvorfor det øjensynligt er andre forhold end indkomsten, som over afgørende indflydelse på disse strømme.

Det er vist i tabel 50, at husstandenes livsløbsstadie spiller en afgørende rolle for størrelsen af de frivillige overførsler, og i tabel 52 er udskilt de beløb heraf, som husstandene har betalt til underhold af ikke hjemmeværende skolebørn og studerende og i kontant tilskud til andre slægtninge m.v., ligesom de beløb, husstandene har modtaget fra børn og slægtninge m.v. uden for husstanden, fremgår af tabellen.

Det ses af tabel 52, at en del ældre familier uden børn og familier med store børn har væsentlige udgifter til underhold af skolebørn og studerende, som ikke bor hjemme. Hvad angår tilskuddene til andre slægtninge m.v. (herunder børn som ikke går i skole eller studerer) er det ligeledes de ældre familier uden børn, som overfører de største beløb til andre husstande, men også de enlige har relativt store beløb her - formentlig især kontante gaver til fraskilte børn eller børn uden for ægteskabet (hustru- og børnebidrag er regnet som tvungne overførsler).

Også på modtagersiden tegner ældre familier uden børn sig for et stort beløb, men det er nærliggende at formode, at der ikke er tale om de samme husstande, som overfører de store beløb til andre husstande.

Der vil være en væsentlig indkomstafhængighed her, idet det formentlig er ældre familier uden børn i de laveste indkomstintervaller, der modtager overførsler af betydning fra andre husstande - især fra voksne børn. Det kan dreje sig om husstande, hvor den ene ægtefælle er pensionist eller hvor husstanden som følge af sygdom eller arbejdsløshed har lav indkomst.

At familier med børn og unge enlige uden børn modtager relativt store beløb, er nok sjældnere afhængigt af lav indkomst hos modtager, jf. tabel 51, hvor det fremgår, at der ikke er nogen klar sammenhæng mellem husstandsindkomst og modtagne overførsler. Forklaringen må her søges i forældres og bed-

steforældres gaver til børn og børnebørn - ofte med karakter af arveforskud.

Beregner man nettostørrelsen af de frivillige overførsler mellem husstandene, tabellens nederste række, fremhæves livsløbsfasens betydning igen, idet ganske særligt familier med børn og unge enlige står som netto-modtagere, mens især ældre familier uden børn netto afgiver de største beløb.

Disse forhold harmonerer godt med bl.a. de betragtninger over livsløbsfasens betydning for forbrugssammensætningen, som bringes i kapitel 8.3, hvor det påpeges, at netop ældre familier uden børn øjensynlig står friest ved anvendelsen af indkomsten til forbrug og opsparing m.v.

Konklusionen bliver således, at indkomst og livsløbsfase tilsammen giver en god forklaring på både de frivillige overførslers størrelse og på retningen af disse.

Kapitel 8

Forbrugets sammensætning

8.1 Indledning

Dette kapitel tager som nævnt først og fremmest sigte på at belyse, hvilke faktorer, der bestemmer husstandenes forbrugssammensætning.

Den væsentligste variabel i den forbindelse er husstandenes disponible indkomst, og denne variabels betydning er da også søgt belyst på flere måder: ved analyse af ændringer i forbrugssammensætningen over tiden, ved analyse af forbrugssammensætningen hos forskellige husstandstyper i 1971 og ved en sammenligning af forbrugsstrukturen i de tre skandinaviske lande.

Herudover er en række andre forhold undersøgt: livsløbsgruppe, stillingsgruppe, boligstatus, geografisk placering m.v. Desuden er det i vidt omfang forsøgt at inddrage indkomst- og prisforventninger ved fortolkningen af resultaterne.

Fremstillingen nedenfor falder i tre afsnit: en analyse af forbrugssammensætningens udvikling over tiden - en analyse af forbrugssammensætningen for lønmodtagerhusstande i forskellige indkomstgrupper, livsløbsgrupper m.v. i 1971 - og endelig en sammenligning af forbrugsstrukturen i de skandinaviske lande ved forbrugsundersøgelser i perioden 1966-1973.

8.2 Udviklingen i forbrugssammensætningen over tiden

1971-undersøgelsen sammenholdt med tidligere forbrugsundersøgelser

Betragter man ændringerne i forbrugets sammensætning over tiden, vil man ud fra den gangse økonomiske teori for husholdningernes adfærd søge forklaringen i stedfundne pris- og indkomståndringer og ændringer i de sociodemografiske forhold. Dertil kommer ændringer i en række svært målelige forhold - forventninger, holdninger og introduktion af nye produkter - som hver især kan øve en væsentlig indflydelse på husholdningernes konsumvalg, men som ikke direkte kan forventes at følge udviklingen i de ovenfor nævnte størrelser.

Ud over ændringer i dette brede spektrum af forhold afspejler udviklingstendenserne, som aflæses af tabel V.a.01, formentlig også i begrænset omfang metodemæssige forskelle fra undersøgelse til undersøgelse. I denne forbindelse erindres om den metodemæssige omlægning i forbindelse med 1971-undersøgelsen, jf. kapitel 2 om undersøgelsens metode.

På trods af disse forbehold er det dog muligt at tegne et ganske pålideligt billede af de væsentligste træk af udviklingen i forbrugsstrukturen, ikke mindst fordi de store faste poster i indtægtsanvendelsen er belyst med stort set uændret metode i alle forbrugsundersøgelserne siden 1955.

For at give et samlet overblik over denne udvikling er de væsentligste forbrugsposters relative andel af den disponible indtægt ved de seneste forbrugsundersøgelser indtegnet i figur 15a.

Idet der er lagt særlig vægt på sammenhængen mellem disponibel indkomst og forbrug, er den gennemsnitlige disponible indkomst for hvert af årene yderligere blevet omregnet til 1955-priser ved brug af det implicite prisindeks for det private konsum i nationalregnskabet, figur 15b.

Herefter kan kurverne i sidstnævnte figur opfattes som tidsserie-forbrugsrelationer af en ganske speciel karakter, idet en vandret kurve er ensbetydende med, at husholdningerne har forøget forbruget af den pågældende post i takt med indkomststigningen (indkomstelasticiteten lig én). Er hældningen positiv, betyder det, at den pågældende del af forbruget er forøget mere end i takt med realindkomststigningen (indkomstelasticitet større end én), og omvendt betyder en negativ hældning, at forbruget er vokset langsommere end realindkomsten i den betragtede periode (indkomstelasticiteten mindre end én).

Betragtes perioden 1955-1971 under ét, domineres udviklingen af to modgående tendenser. For det første er der en gruppe udgiftsposter, hvis andele af den disponible indkomst falder jævnt i løbet af den betragtede periode. Blandt disse er grupperne fødevarer og fodtøj og beklædning de væsentligste. Heroverfor står en række udgiftsposter, som perioden igennem tegner sig for en stigende andel af den disponible indkomst. Betydningsfulde blandt denne gruppe udgiftsposter er navnlig udviklingen i transportudgifterne (inkl. udgifter til egen bil) og udgifterne til fritidsanvendelsen, herunder kultur og massekommunikation.

Udgiften til bolig, brændsel og belysning udgør dog en undtagelse fra dette generelle udviklingsmønster, idet dennes andel af den disponible indkomst falder fra 1955-1963, men siden viser stigning og ganske særligt fra 1966-1971.

Derved tangeres det andet hovedtræk af udviklingen, som er den i forhold til indkomstudviklin-

Forbrug i pct. af
disponibel indkomst

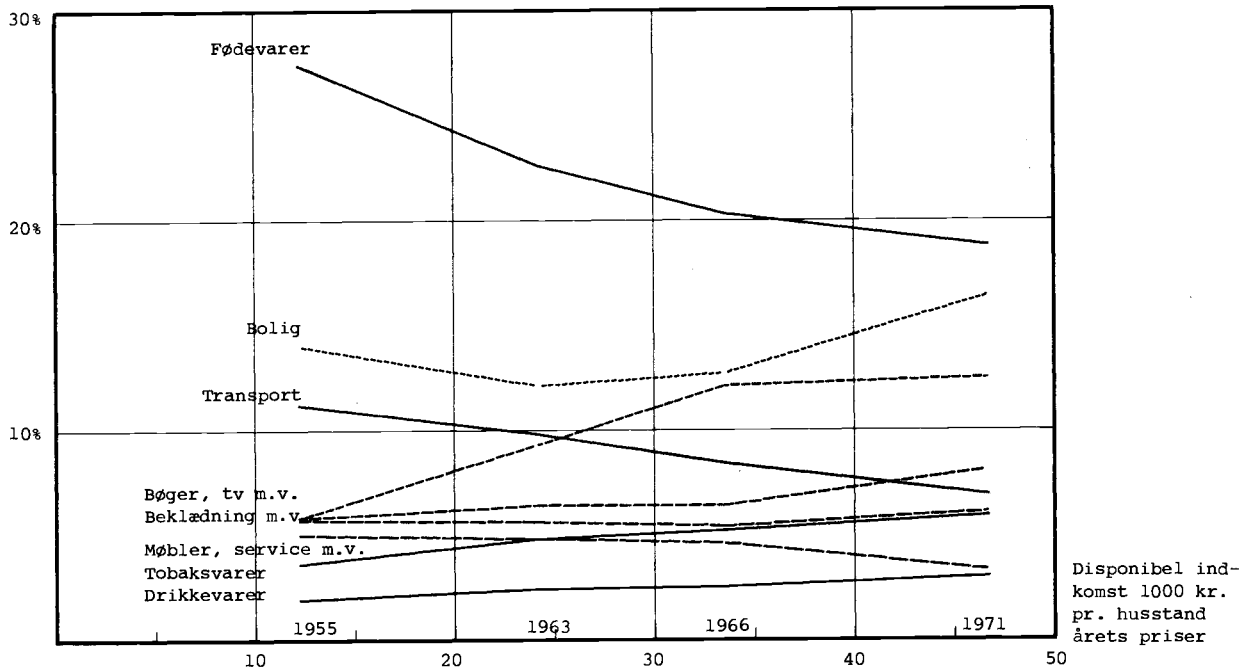

Fig. 15a Nogle væsentlige forbrugsposters relative andel af den disponible indkomst ved forbrugsundersøgelserne for 1955, 1963, 1966 og 1971. Disponible indkomst i årets priser

Forbrug i pct. af
disponibel indkomst

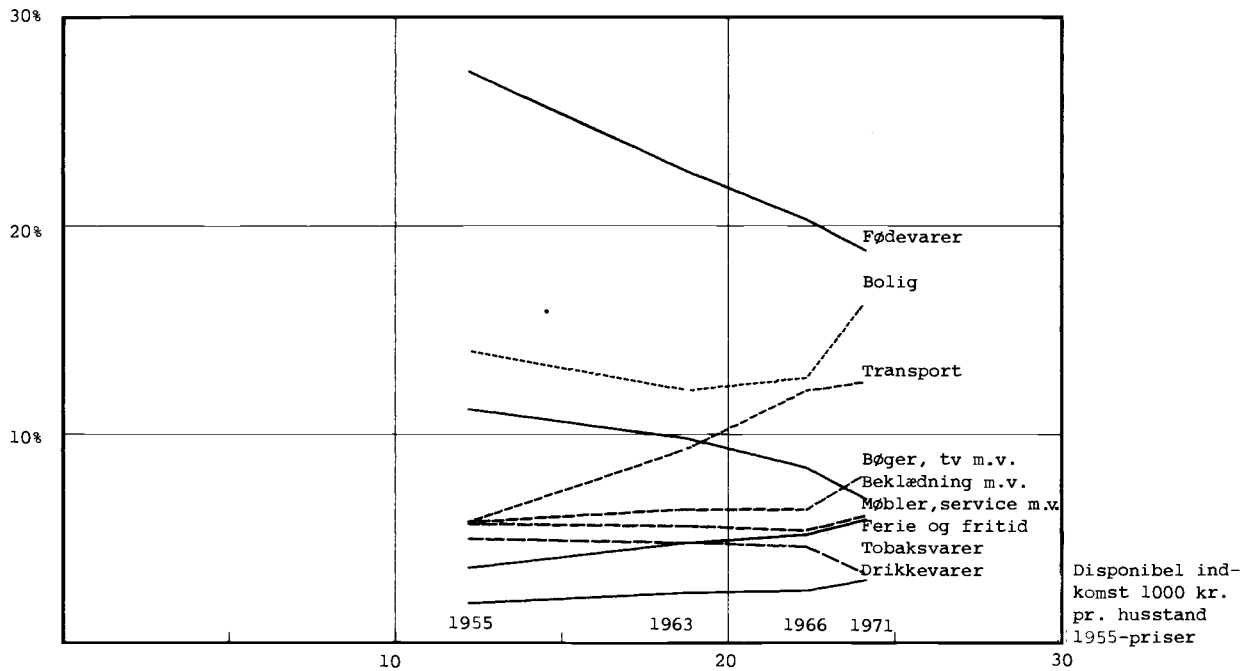

Fig. 15b Nogle væsentlige forbrugsposters relative andel af den disponible indkomst ved forbrugsundersøgelserne for 1955, 1963, 1966 og 1971. Disponible indkomst i 1955-priser

gen væsentligt kraftigere ændring i forbrugsmønstret fra 1966-1971 sammenlignet med perioden 1955-1966. På figur 15b viser dette sig ved, at næsten samtlige kurver "knækker" i 1966, hvorefter ændringen af budgetandelene accelereres. Mens man således i store træk synes at kunne forklare udviklingen i forbrugsmønstret fra 1955-1966 med den samtidig stedfundne stigning i den disponible realindkomst, synes denne forklaring ikke at være tilstrækkelig for udviklingen fra 1966-1971.

Betragtes denne periode isoleret, synes stigningen i boligudgiftens andel af den disponible indkomst at være den afgørende faktor i udviklingen, idet udgiften til bolig, brændsel og belysning under ét har forøget sin andel med knap 4 pct. af den disponible indkomst. I forbindelse hermed er også udgiftsandelen for møbler og husgeråd forøget i forhold til undersøgelsen i 1966.

Denne udvikling må bl.a. ses på baggrund af den store vækst i andelen af husstande i egen bolig blandt lønmodtagerhusstandene. Således var 44 pct. af lønmodtagerhusstandene ejere af egen bolig i 1971 mod 34 pct. i 1966, hvilket i sig selv vil tvinge den gennemsnitlige boligudgift i vejret.

Denne omlægning i boligforbruget er blevet fulgt af en vis nedgang i den andel af den disponible indkomst, der har været anvendt til opsparing, idet kapitalgevinster ikke registreres som opsparing med den her anvendte definition af indkomst, forbrug og opsparing. Denne udvikling kunne umiddelbart synes ulogisk, eftersom den gennemsnitlige opsparing blandt ejere af egen bolig er væsentligt højere end blandt lejere. Men som det er vist i kapitel 7.3.b, skyldes dette forhold en aggregations-effekt, som følger af en forskellig indkomstfordeling i de to grupper. Det blev desuden påpeget, at under en inflationær udvikling vil ejere af egen bolig få en del af deres opsparingsbehov dækket både som følge af værdistigningen på ejendommen og som følge af, at gældsbyrdens reale omfang påvirkes af den inflationære proces, jf. kapitel 4.4.

Det synes således givet, at den kraftigere inflation i perioden 1966-1971 set i forhold til de foregående perioder rummer en stor del af forklaringen på den stærke vækst i boligforbruget og ganske særligt i omlægningen af dette i retning af ejerboliger. Denne boligform virker med det bestående beskatnings- og kreditsystem væsentligt mere attraktiv end lejede boliger, når man befinder sig i en inflationsperiode, idet husstandene er i en dobbeltrolle som forbrugere og forvaltere af egen opsparing og formue.

Dertil kommer, at netop boligforbruget formentlig i højere grad bestemmes af indkomstforventninger end af den aktuelle indkomst. Antager man vide-

re, at ændringer i disse forventninger og tilpasning af boligforbruget til ændrede forventninger sker med en vis "forsinkelse", vil den kraftige vækst i boligforbruget fra 1966-1971 yderligere kunne forklares ud fra den stærke vækst i lønmodtagerhusstandenes disponible realindkomst i første halvdel af 1960'erne.

Lignende tilpasningsproblemer kan formentlig bidrage til forståelse af udviklingen i forbrugsstrukturen i øvrigt fra 1966-1971. Hertil kommer, at den stærke vækst i boligforbruget forøger nødvendigheden af tilpasning i den øvrige forbrugssammensætning.

Resultaterne af 1966-undersøgelsen sammenholdt med udviklingen frem til 1971

En nærmere analyse af forbrugets afhængighed af indkomst, socialgruppe, geografisk placering, husstandstype, boligstatus m.v. inden for rammerne af en forbrugsundersøgelse for et enkelt år rummer væsentlige fordele i forhold til analyser, som er baseret på tidsseriestudier, idet en lang række forhold, som øver indflydelse på forbrugsudviklingen over tiden, kan antages at være konstante på kort sigt (dvs. inden for undersøgelsesåret). Derved opnås mere stabile relationer mellem forbrug og indkomst, idet prisændringer, mode- og holdningsændringer, introduktion af nye varer o.l. kan holdes uden for analysen. Dette hensyn har da også medført, at man til en række prognoseformål på kort sigt, især når man ønsker at forudsige forbrugssammensætningen, støtter sig til indkomstelasticiteter for de enkelte forbrugsposter, som er beregnet på grundlag af tværsnitsundersøgelser.

Det er derfor nærliggende at belyse betydningen af disse forhold ved at sammenligne udviklingen over tiden med forholdet mellem disponibel indkomst og forbrugsstruktur i 1966 (på tværnittet). I det omfang man ud fra de iagttagne tværsnitsrelationer ville kunne have forudsagt udviklingen i de væsentligste forbrugsposter fra 1966 til 1971, vil man kunne hævde, at de nævnte faktorer har været uden betydning i det betragtede tidsrum, eller alt i alt har ophævet hinanden.

Herudover vil en række størrelser, hvis betydning for forbruget kan analyseres ud fra en tværsnitsundersøgelse på linje med indkomsten (livsløbsgruppe, socialgruppe, geografisk placering etc.) kunne påvirke forbrugssammensætningen for lønmodtagerhusstandene over tiden i det omfang, der sker væsentlige ændringer i lønmodtagerhusstandenes sammensætning ud fra disse kriterier. Der er dog tale om størrelser, som efter deres natur ændres langsomt, hvorfor der ikke umiddelbart af denne grund skulle finde særligt drastiske omlægninger af for-

Forbrug i pct. af
disponibel indkomst

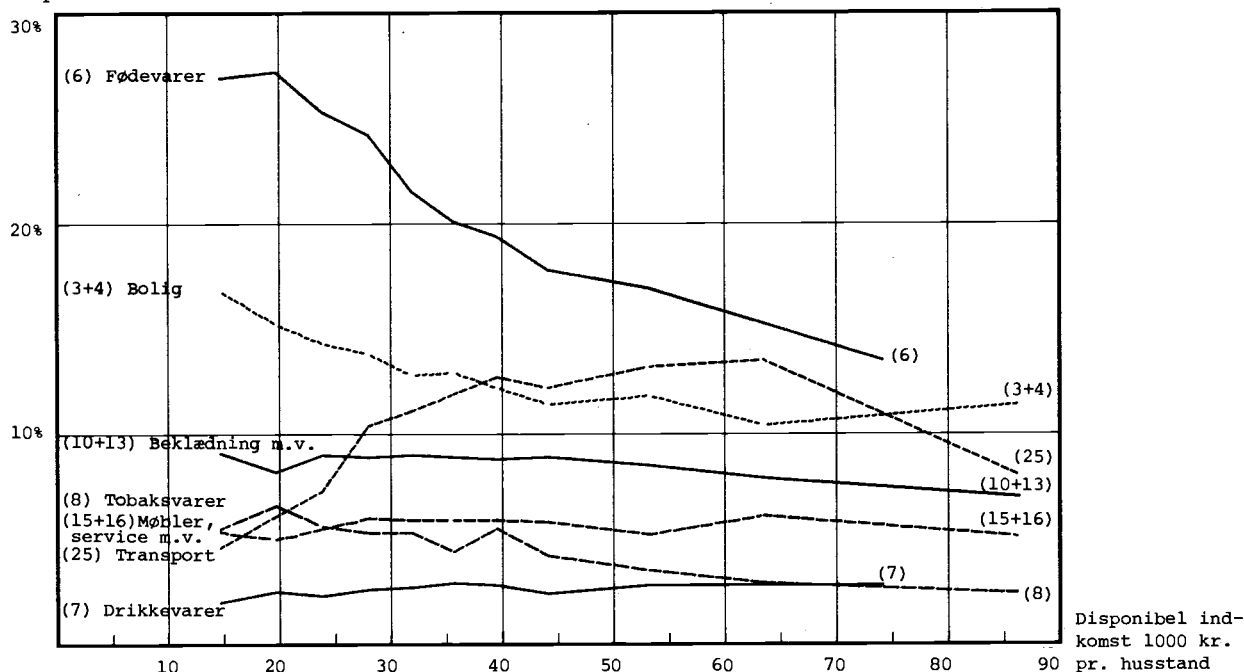

Anm. Tallene i parentes ud for hver kurve angiver de tilsvarende løbenumre i tabel V.a.01.
Kilde: Statistiske Efterretninger 1968, nr. 46 og nr. 58.

Fig. 16 Nogle væsentlige forbrugsposters relative andel af den disponible indkomst for lønmodtagerhusholdninger i forskellige indkomstintervaller ved forbrugsundersøgelsen i 1966

brugsstrukturen sted mellem undersøgelsesårene.

Som det fremgår af figur 16, giver en analyse af sammenhængen mellem den disponible indkomst og forbruget fordelt på nogle hovedposter i 1966-forbrugsundersøgelsen i grove træk samme resultat for de fleste udgiftsgruppers vedkommende, som fremkommer ved en tilsvarende analyse baseret på udviklingen over tiden belyst ud fra de fire seneste forbrugsundersøgelser, jf. figur 15b.

I begge tilfælde ses, at fødevarer, beklædning og tobaksvarer udgør faldende andele af den disponible indkomst, efterhånden som denne stiger. Omvendt udviser drikkevarer, bøger, aviser og fjernsyn m.v. og ferie- og fritidsbeskæftigelse stigende andele med stigende disponibel indkomst. Udgiften til møbler, husholdningsudstyr m.v. synes derimod at udgøre en nogenlunde stabil andel af den disponible indkomst både over tiden og på tværsnittet i 1966.

Transportudgiften synes måske ikke umiddelbart at give så god overensstemmelse mellem de to figurer, men betragter man forløbet af kurven i figur 16, ville man formentlig ud fra denne have kunnet forudse, at den stærke vækst i transportudgiftens andel ikke ville fortsætte i perioden 1966-1971. Der er således ikke nogen afgørende uoverensstemmelse mellem de to figurer på dette punkt.

Tilbage står boligudgiften, hvor det må erkendes, at man næppe ud fra tværsnitsundersøgelsen i 1966 havde kunnet forudse udviklingen i boligudgiften frem til 1971.

At netop boligudgiften giver denne uoverensstemmelse må i høj grad tilskrives de specielle forhold, som gør sig gældende på dette område.

For det første er ejerboligen, som ovenfor nævnt, både alternativ til finansielle fordringer og konkret basis for boligforbruget. For det andet forstyrres relationerne også af, at hele lejlighedsmarkedet er underkastet reguleringer, som medfører, at forbindelsen mellem lejeudgift og reelt boligforbrug bliver brudt. Endvidere betyder opgørelsesmåden for ejerboliger - der registrerer de faktisk afholdte udgifter uden tillæg for forrentning af egenkapital - at den nævnte sammenhæng også her bliver brudt. Men selv med disse forbehold står det dog alligevel klart, at andre forhold end indtægtsstigningen fra 1966-1971 må have haft afgørende virkning for husstandenes dispositioner, jf. ovenfor.

Når der ses bort fra boligudgiften, synes der altså i store træk at være overensstemmelse mellem 1966-tværsnitsundersøgelsen og udviklingen over tiden.

Tilbage står dog, at den ekstraordinære, stær-

ke udvikling i forbrugsstrukturen mellem 1966 og 1971 ikke kan udledes af 1966-tallene, men må forklares ved prisudvikling, holdningsændringer, forventninger o.l., som til dels ligger uden for denne analyses rækkevidde, jf. ovenfor.

Resultaterne af 1971-undersøgelsen

I figur 17 er der for året 1971 ligesom i de foregående figurer indtegnet sammenhængen mellem husstandenes disponible indkomst og den procentdel heraf, som anvendes til en række af de væsentligste forbrugsformål.

Det må dog erindres, at de her anvendte definitioner og klassifikationer afviger fra de i figur 15 og 16 anvendte, jf. afsnittet om definitioner og klassifikationer kapitel 7.1. På den anden side er der ved udvælgelsen og aggregeringen af udgiftsposterne lagt vægt på at sikre en sammenlignelighed i grove træk.

Ved sammenligning af figur 17 med figur 16 fremgår det, at der for en række udgiftsposter tilsyneladende har været en udpræget stabilitet mellem tværsnitsundersøgelserne i 1966 og 1971 i sammenhængen mellem den disponible indkomst og andelen heraf, som er anvendt til de pågældende formål (når bortses fra eventuelle niveauforskydninger over tiden, jf. ovenfor).

Bedst er stabiliteten i relationerne for fødevarer, beklædning og tobaksvarer, men også for drikkevarer og møbler og husholdningsredskaber (boligudstyr og husholdningstjenester efter den nye gruppering) er der stort set overensstemmelse mellem resultaterne fra de to undersøgelser. For sidstnævnte gruppe er der dog tale om visse forskelle i klassifikationerne, som fremgår ved sammenligning af forspalterne i tabel V.a.01 og tabel V.a.02.

På trods af lignende problemer med sammenligneligheden for boligudgifter og for transportudgifter står det dog klart, at der er sket væsentlige ændringer i tværsnitsrelationen for disse poster, som ikke kan forklares ved ændrede klassifikationer. Det fremgår, at mens boligudgiften er steget relativt kraftigt for de mellemste og øverste indkomstgrupper og er faldet i relativ betydning for de laveste indtægtsgupper, er det nærmest gået modsat for transportudgifterne. Her er det de laveste indtægtsgupper, som tegner sig for den kraftigste vækst i transportudgiftens relative andel, mens de højere mellemindkomster har et direkte fald i denne andel, når der korrigeres for klassifikationsmæssige forskelle. Det forekommer således nærliggende at pege på en vis sammenhæng i udviklingen for disse to kategorier af forbrug.

Generelt set er det bemærkelsesværdigt, at der

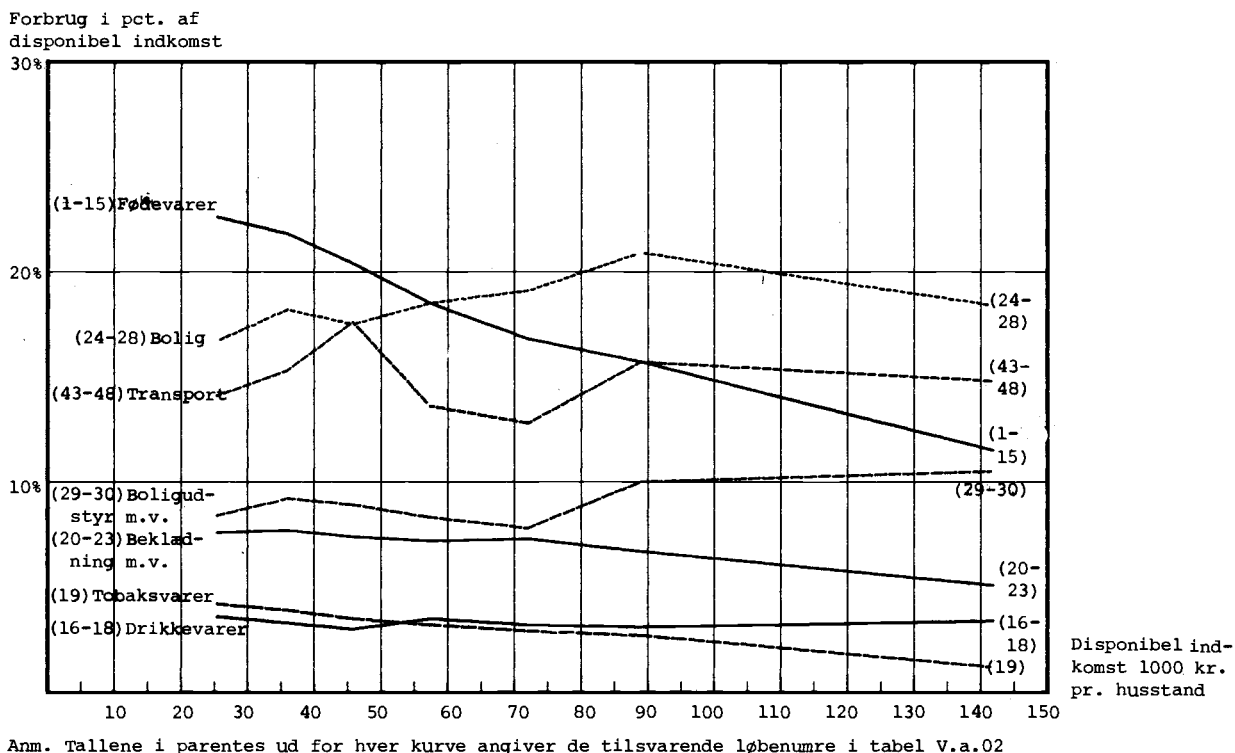

Fig. 17 Nogle væsentlige forbrugsposters relative andel af den disponible indkomst for lønmodtagerhusstande i forskellige indkomstintervaller ved forbrugsundersøgelsen i 1971

er sket så kraftige niveauforskydninger i forbrugsstrukturen fra 1966-1971, at fødevarerudgiften nu udgør en mindre andel end boligudgiften i de højere indtægtsgrupper og endog ligger under transportudgiften for de højeste indtægter.

For de øvrige grupper er der betydelige forskelle i klassifikationerne, som vanskeliggør sammenligning.

Det står således klart, at i de tilfælde, hvor der var misforhold imellem tværnsnitsresultaterne for 1966 og udviklingen over tiden frem til 1971, har tværnsnitsrelationerne i et vist omfang ændret karakter imellem de to undersøgelsesår. Ganske særligt for boligudgifterne er det vanskeligt at finde nogen stabil sammenhæng med den disponible indkomst, både når man sammenligner tværnsnit med tidsserie og tværnsnittene imellem. En analyse af indkomstudviklingen alene bidrager derfor kun i beskedent omfang til forståelsen af udviklingen på dette område.

For den gruppe udgifter, hvor der er den bedste overensstemmelse mellem tværnsnitsresultaterne fra 1966-undersøgelsen og udviklingen over tiden, viser også tværnsnitsrelationerne sig at besidde en stor grad af stabilitet fra 1966-undersøgelsen og til 1971-undersøgelsen. At udviklingen for en række af disse udgiftsgrupper for lønmodtagerhusstandene under ét er gået særlig stærkt fra 1966-1971, må som nævnt dels tilskrives de store forskydninger i andre forbrugsposter, først og fremmest boligposten, men også en række af de forhold, som er konstante i en tværnsnitsundersøgelse: forventninger, relative priser, holdninger, mode etc.

8.3 Betydningen for forbrugsmønstret i 1971 af husstandenes livsløbsgruppe, boligstatus, geografiske placering m.v.

Generelle bemærkninger

Denne fremstilling har hovedsagelig beskæftiget sig med udviklingen fra 1966-1971 og først og fremmest med forholdet mellem disponibel indkomst og forbrugssammensætningen. Set over en længere tidshorisont bliver yderligere en række faktorer betydningsfulde for udviklingen i forbrugsmønstret for lønmodtagerhusstandene under ét, ligesom disse faktorer bidrager afgørende til forståelsen af forbrugeradfærden på et givet tidspunkt. Det drejer sig fx om husstandenes tilhørsforhold til forskellige socialgrupper, geografisk placering, boligstatus og livsløbsgruppe.

Sidstnævnte dækker over en gruppering, hvor man søger at inddele husstandene efter disses livsfase: (1) unge enlige (under 45 år), (2) unge par uden børn (husmoder under 45 år), (3) familier med småbørn (ældste barn under 8 år), (4) familier med skolebørn (ældste barn under 15 år), (5) familier

med store hjemmeboende børn (ældste barn under 19 år), (6) ældre familier uden børn (husmoder 45 år og derover) og (7) ældre enlige (45 år og derover). Uden for denne "livscyklus" falder gruppen "enlige med børn", som er behandlet under ét uden hensyn til børnenes alder o.l.

Udgangspunkt for den valgte livsløbsgruppering er resultaterne fra en ikke offentliggjort livsløbsanalyse foretaget i Danmarks Statistik på baggrund af 1966-forbrugsundersøgelsen, hvor en række mulige livsløbsgrupperinger blev gennemprøvet. Den her viste gruppering svarer med mindre ændringer til den gruppering, som i den nævnte undersøgelse tydeligst viste livsløbsstadiernes betydning for udgiftsstrukturen.

Livsløbsteorien har sin baggrund i bestræbelserne på at nå frem til en mere nuanceret belysning af opsparings- eller forbrugskvoten for hele samfundet bl.a. med henblik på at kunne forklare forskellen mellem opsparings- og forbrugsrelationer beregnet på tidsseriedata og på tværnsnitsdata. Livsløbshypotesen hører til gruppen af forbrugsteorier, som søger at forklare husholdningernes adfærd ud fra disses forventninger - i dette tilfælde forventninger til den fremtidige indkomst og det fremtidige behov, som begge er nært knyttet til livsforløbet og den forventede restlevetid, jf. i øvrigt bemærkningerne ovenfor om forventningernes betydning for specielt boligvalg og opsparing.

Ved tværnsnitsstudier kan man belyse, hvorledes husstande i forskellige livsløbsstadier disponerer, og det er her vigtigt at erindre, at netop forventningerne til indkomst og behov i fremtidige perioder er af væsentlig betydning.

Det er derfor afgørende for livsløbshypotesen, at der for den enkelte husstand er tale om overførsel af forbrug mellem livsfaserne enten i form af finansiel opsparing eller i form af overførsel af real formue, herunder varige forbrugsgoder, jf. kapitel 7.2 om forbrugsteoriene.

I nærværende undersøgelse registreres alle forbrugsgoder som "forbrugte" i den periode, hvor de anskaffes, hvilket forrykker det registrerede forbrug af langvarige forbrugsgoder i retning af de yngre aldersklasser, mens det i kapitel 4.3 er vist, hvorledes beholdningerne af langvarige forbrugsgoder med enkelte undtagelser stiger over livsløbet. Dertil kommer, at beholdningen af en række andre forbrugsgoder påvirker forbrugsmønstret over livsløbet, idet møbler, husgeråd etc. ofte holder i en endnu længere årrække end de nævnte langvarige forbrugsgoder.

Da der ydermere ikke foreligger fuldstændig forudseenhed hos forbrugerne, eller der mangler de fornødne kreditmuligheder, sker der ud over den for-

ventningsbetingede tilpasning af forbruget en væsentligt kraftigere tilpasning til den øjeblikkelige indkomst. Dette indebærer, at man i perioder, hvor beholdningen af langvarige forbrugsgoder opbygges, må indskrænke andre dele af forbruget.

De nævnte forhold bevirker således et forstærket livsløbsmønster i forbrugssammensætningen.

Hertil kommer, at man ved en tværsnitsundersøgelse i et dynamisk samfund betragter en række forskellige årgange, der optræder med vidt forskellige forudsætninger, således at yngre årgange ikke automatisk overtager de ældre årganges forbrugsstruktur efter en passende årrække. Der bliver derfor tale om en årgangseffekt i forbrugeradfærden, som ikke umiddelbart er udtryk for tilpasning til en generel forventningsdannelse, jf. bemærkningerne i kapitel 4.3 om årgangs/generationseffekten i husstandenes beholdning af langvarige forbrugsgoder.

Resultaterne - med særlig vægt på en fortolkning ud fra livsløbsteorien

I det foreliggende materiale, tabellerne V.b.03 og V.b.04, er der meget betydelige forskelle i udgiftssammensætningen mellem de forskellige livsløbsgrupper, selv om det må bemærkes, at værdien af livsløbsanalysen på det foreliggende materiale er begrænset af, at unge under uddannelse og pensionister kun optræder i stikprøven, hvis de er medlemmer af en lønmodtagerhusstand.

Principielt skulle man ud fra opsparingens variation over livsløbsgrupperne kunne aflæse, i hvor høj grad indkomst og behov svarer til hinanden i de forskellige livsfaser, jf. ovenfor.

De her fremlagte resultater bekræfter i store træk, at husstandene i et vist omfang tilpasser opsparingen til en forventningsdannelse, der er nøje knyttet til livsforløbet, på trods af de nævnte forbehold over for teorien (manglende forudseenhed, manglende kreditmuligheder m.v.). Det viser sig, at den laveste opsparingskvote (når der ikke tages hensyn til anskaffelse af varige forbrugsgoder) findes hos enlige med børn, enlige op til 44 år og familier med store børn. Familier uden børn og ganske særligt de yngre familier uden børn har den største procentvise opsparing målt i forhold til den disponible indkomst. Dette forhold er yderligere belyst for familier uden børn og for familier med børn (uden aldersopdelinger) i figur 18.

Bortset fra en enkelt indkomstklasse anvender familier uden børn en mindre procentdel af den disponible indkomst til forbrug og følgelig en større procentdel til opsparing i alle indkomstklasser, hvilket tydeligvis er en konsekvens af børnefamiliernes større forbrugsbehov.

Dette opsparings- og forbrugsmønster sættes yderligere i relief, når man betragter procenten af husstande med eget hus eller ejerlejlighed i procent af alle husstande i den pågældende livsløbsgruppe.

Den procentvise andel af lønmodtagerhusstande i egen bolig fordelt på livsløbsgrupper:

Livsløbsgruppe	:Antal husstande :Pro- : :pr. livsløbs- :cent- : :gruppe i procent:del : :af samtlige hus-:heraf : :stande i stik- :i egen : :prøven :bolig :	
	pct.	
Enlige uden børn - op til 44 år	7	9
Enlige uden børn - 45 år og derover ...	6	33
Familier uden børn - husm. op t. 44 år.	9	30
Familier uden børn - husm. 45 år og derover	24	47
Enlige med børn	3	14
Familier med børn, ældste barn op til 7 år	20	47
Familier med børn, ældste barn 8-14 år.	17	54
Familier med børn, ældste barn 15-18 år.	14	58
I alt	100	44

Sammenholder man disse procenter med figur 18, forstærkes indtrykket af en vigende opsparing hos familier med børn, idet den store husejerprocent blandt disse ikke har formået at bringe opsparingen på niveau med opsparingen hos familier uden børn, skønt ejerboligen er forbundet med en væsentlig "tvungen" opsparing i form af afdrag på gæld i boligen. På den anden side giver ejerboligen også særlige belåningsmuligheder, og i kapitel 7.3.b blev det vist, at der i de højere indkomstintervaller er en lavere opsparing blandt ejere end i husstande, som bor til leje. Dette kan dels begrundes ud fra kapitalgevinsterne negative effekt på opsparingen og dels ud fra den her påviste negative effekt, som børn har på opsparingen.

Den specielt høje opsparingskvote hos de yngre familier uden børn forekommer endvidere rimelig ud fra disses ønske om at sikre mulighed for at imødekomme bl.a. boligbehovet i de livsløbsstadier, hvor familierne har hjemmeboende børn. At unge enlige uden børn har en lav opsparing skyldes i høj grad det anvendte opsparingsbegreb, idet denne gruppe anvender en meget stor andel af den disponible indkomst til anskaffelse af langvarige forbrugsgoder, især møbler, husholdningsmaskiner, radio og fjernsyn og motorkøretøjer. Et lignende mønster tegner sig for unge familier uden børn og familier med børn, hvor ældste barn er op til 7 år, og i yderligere afsvækket form for enlige med børn. At sidstnævnte gruppe tilmed har negativ opsparing, er udtryk for ønsket om eller nødvendigheden af at over-

Opsparing i pct. af
disponibel indkomst

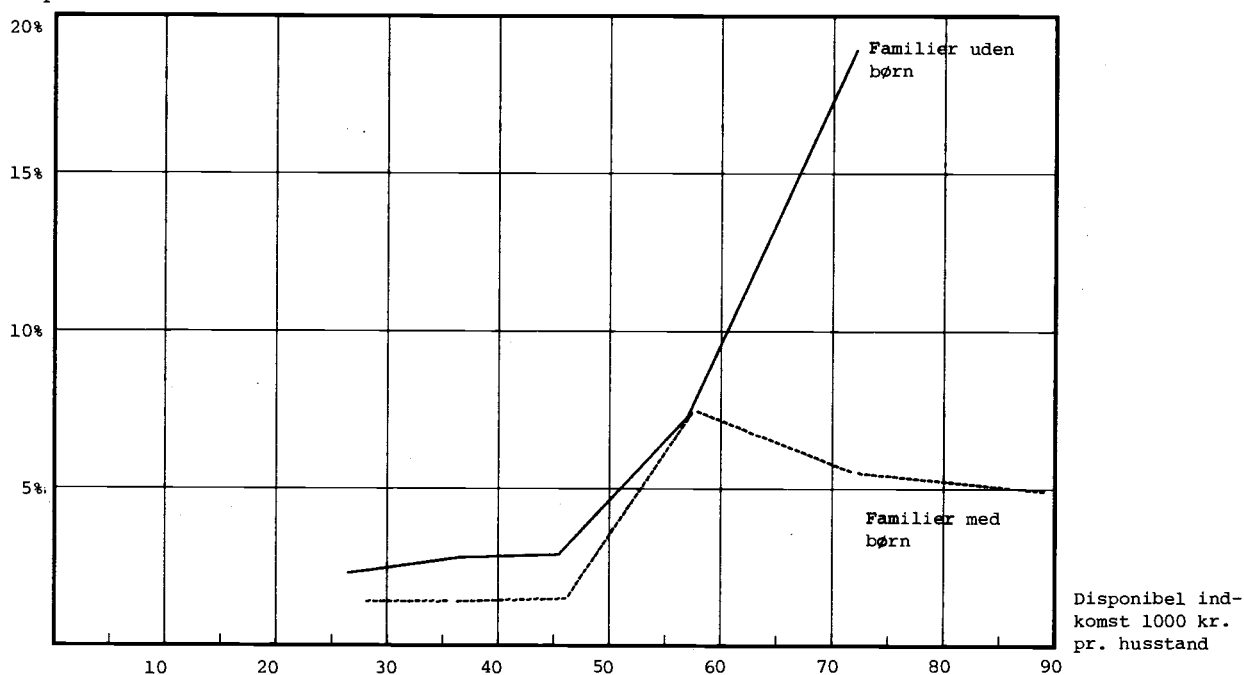

Anm. Kurven for familier uden børn er ikke indtegnet for disponible husstandsindkomster over 80.000 kr. p.g.a. det begrænsede antal observationer i disse indkomstgrupper.

Fig. 18 Opsparingen som procent af den disponible indkomst for familier med børn og for familier uden børn i forskellige indkomstintervaller 1971

vælte en del af forbrugsudgifterne til en senere livsløbsfase.

Den store udgift til langvarige forbrugsgoder hos husstande i etableringsfasen bliver i et vist omfang modsvaret af en lav opsparing, men for unge familier uden børn eller med småbørn følges de store etableringsudgifter med en høj opsparing, hvilket i forhold til de unge enlige og enlige med børn kan forklares ud fra højere husstandsindkomst, anskaffelse af eget hus eller forventning om dette.

Parallelt med dette høje niveau for investering i langvarige forbrugsgoder og bolig ses en tilsvarende lav udgiftsandel til den mere variable del af forbruget. Således anvender unge enlige og unge familier uden børn sammenlignet med de tilsvarende "ældre" grupper en væsentlig lavere procentdel af den disponible indkomst til føde- og drikkevarer, herunder udgifter på restaurant og til tobaksvarer.

Der sker således en ganske kraftig tilpasning af udgifterne inden for rammerne af den givne indkomst. Billedet forstærkes yderligere, hvis man sammenligner den absolutte udgift til føde- og drikkevarer hos familier med børn og hos familier uden børn. Det viser sig nemlig, at familier med små børn har en lavere udgift til fødevarer end både unge og ældre familier uden børn. For drikkevarer og tobaksvarer er det kun familier med store

børn, som har en større absolut udgift end familier uden børn.

Det ses således, at de store etablerings- og boligudgifter (og afdrag på gæld i egen bolig) hos familier med små børn betyder, at man for at tilpasse udgifterne til indkomsten direkte skærer ned på udgifterne til fødevarer, drikkevarer og tobaksvarer m.v. For familier med store børn gælder dels, at behovet for bl.a. fødevarer pr. barn er væsentligt større end hos familier med små børn, dels at husstandene har været etableret i en længere årrække, hvilket for husstande i egen bolig giver sig udtryk i en relativ mindre gældsbyrde og dermed mindre "tvungne" afdrag kombineret med en større egenkapital, som giver mulighed for belåning. Det ses da også, at husstandene i denne livsløbsfase klarer tilpasningen af forbruget til det forøgede behov ved bl.a. at skære ned på opsparingen og undlade store anskaffelser af langvarige forbrugsgoder. Dette kan lade sig gøre, da beholdningerne af langvarige forbrugsgoder i denne livsløbsfase er nået op på et relativt højt niveau.

Det følger af denne fremstilling, at opsparingsmotiverne for unge husstande i etableringsfasen og i det hele taget for familier med børn i høj grad er knyttet til anskaffelse af egen bolig, afdrag på lån i forbindelse med fx bilkøb og endelig

tvungne pensionsordninger. Følgelig søger man at tilpasse det store forbrugsbehov til indkomsten ved så vidt muligt at begrænse opsparingen - kun for enlige med børn er denne direkte negativ.

Den relativt høje opsparing hos ældre familier uden børn kan derimod næppe forklares uden at inddrage pensionsmotivet, som for denne livsløbsgruppe har en væsentligt større styrke. Samtidig har disse husstande et væsentligt mindre udgiftsbehov, dels fordi husstandene er etableret med bolig og langvarige forbrugsgoder, dels fordi der er ca. 2 personer mindre pr. husstand end hos familier med børn.

Generationseffekten

Ud over betydningen af det aktuelle livsløbsstadium og forventningerne til fremtidige livsløbsstadier afspejler de markante forskelle i udgiftssammensætningen for de forskellige livsløbsgrupper som nævnt ovenfor også en "generationseffekt". Man kan forestille sig, at en del af forklaringen på den lavere udgiftsandel til anskaffelse af eget motorkøretøj og visse andre varige goder hos ældre familier uden børn sammenlignet med unge familier uden børn i et vist omfang må tilskrives det forhold, at en række af disse husstande først i en forholdsvis fremskredne alder har fået økonomisk mulighed for at foretage de fornødne anskaffelser, og at forbrugsvanerne på dette alderstrin ligger så fast, at man afstår fra anskaffelse af adskillige af de nyere typer af varige goder. Hertil kommer, at kravet om kørekort yderligere forstærker denne træghed i forbrugstilpasningen, når det gælder anskaffelse af egen bil.

Ligeledes ses generationseffekten på fødevareforbruget ved at sammenligne unge enlige og familier uden børn med de tilsvarende ældre. Her viser det sig - bortset fra det generelt højere fødevareforbrug hos de ældre grupper - at de yngre grupper anvender en relativt større del af fødevareudgiften til fx grønsager og en væsentligt mindre del til fx kaffe, te og kakao. Sidstnævnte forhold skyldes bl.a., at de ældre har en både absolut og relativt større udgift til kaffe end de yngre grupper, mens det omvendte gør sig gældende for udgifter til te.

Den lave tobaksudgift hos unge enlige kan muligvis forklares ved, at færre unge begynder at ryge end tidligere.

Endnu tydeligere bliver generationseffekten dog, hvis man går ned på endnu mere detaljerede grupper end de her offentliggjorte, hvor det i højere grad bliver direkte muligt at betragte ændringer i forbrugsmønstret i retning af nye varer.

Betydningen af livsløbsfase og husstandsindkomst

Det fremgår ovenfor, at livsløbsgrupperingen på afgørende måde bidrager til forståelsen af husstandenes adfærd som forbrugere. Det forekommer derfor nærliggende at undersøge, om sammenhængen mellem indkomst og forbrug også inden for de enkelte livsløbsgrupper er af samme karakter som for lønmodtagere under ét.

Stikprøvens størrelse sætter imidlertid visse grænser for sådanne opdelinger, men i tabel V.b.03 og V.b.04 er der ud over samtlige husstande fordelt på livsløbsgrupper endvidere vist forbrugssammensætningen for samtlige familier uden børn og samtlige familier med børn fordelt på udvalgte indkomstintervaller. I figur 19 er sammenhængen mellem disponibel indkomst og andelen heraf, som disse grupper har anvendt på nogle væsentlige forbrugsposter, vist for udvalgte indkomstklasser.

Som det fremgår af figur 19, jf. figur 17, er der en klar sammenhæng mellem indkomst og fødevareforbrug, hvad enten man betragter husstandene under ét eller foretager en opdeling på familier med børn og familier uden børn. Som ventet har fødevarekurven for familier med børn den højeste beliggenhed i diagrammet. Kun for husstande med en disponibel indkomst mellem 50.000 kr. og 65.000 kr. anvender familier uden børn en større andel af den disponible indkomst til fødevarer end familier med børn. Dette skyldes formentlig i væsentlig udstrækning forhold, som er nært knyttet til selve livsløbsmønstret, jf. ovenfor.

For de øvrige udgiftsposter, som er afbildet i figur 19, gælder ligeledes, at der i høj grad er parallelitet med hensyn til variationen i udgiftsandelen over indkomstklasserne for familier uden børn og for familier med børn. Dette mønster kommer derved til at svare ret nøje til det, der gælder for samtlige lønmodtagerhusstande, jf. figur 17, idet observationerne for de to øverste indkomstklasser dog er udeladt i figur 19 under hensyntagen til det begrænsede antal observationer.

Kun for boligudgiften synes denne parallelitet i udgiftsandelene i forskellige indkomstklasser at være afgørende brudt, ligesom ligheden med kurven for samtlige husstande kun genfindes i kurven for familier med børn. Sammenligner man derimod med kurven for udgiftsandelene i 1966 til boligformål, jf. figur 16, ses der her at være en betydelig lighed med kurven for familier uden børn.

Den væsentligste ændring fra 1966 til 1971 i forbrugsmønstret med hensyn til boligforbruget, som er omtalt ovenfor, må således stort set tilskrives en ændret adfærd hos familier med børn.

Forbrug i procent af
 disponibel indkomst

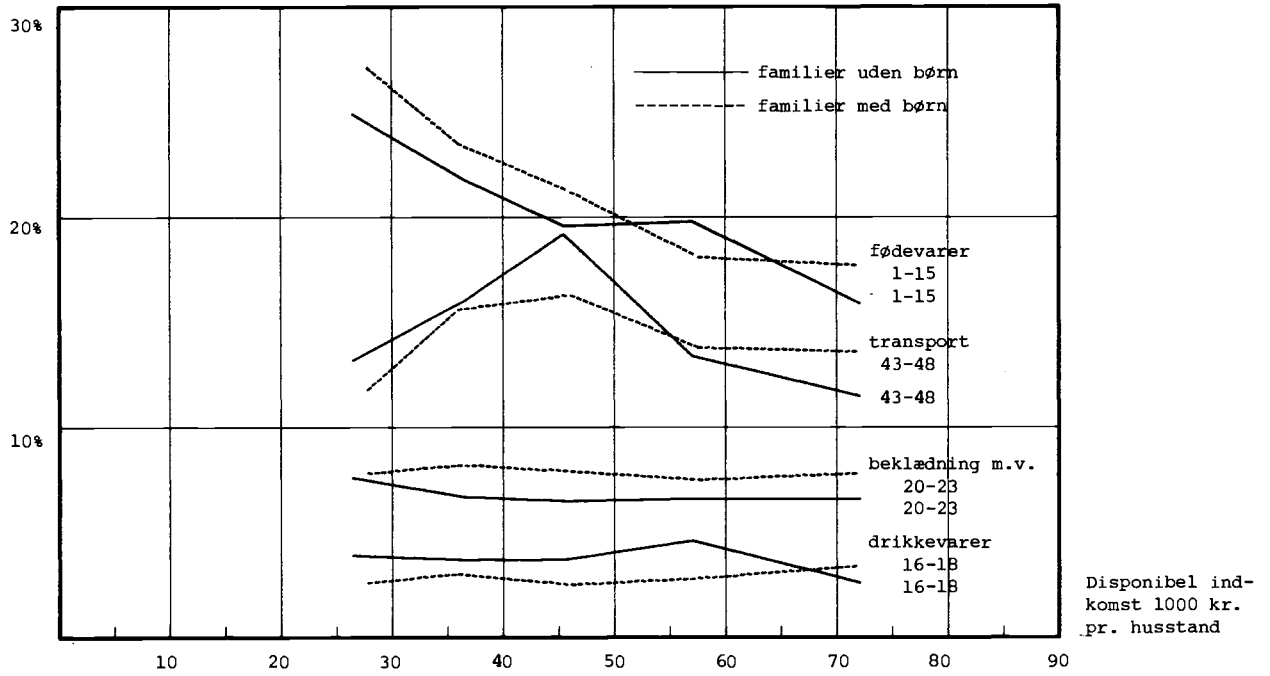

Forbrug i procent af
 disponibel indkomst

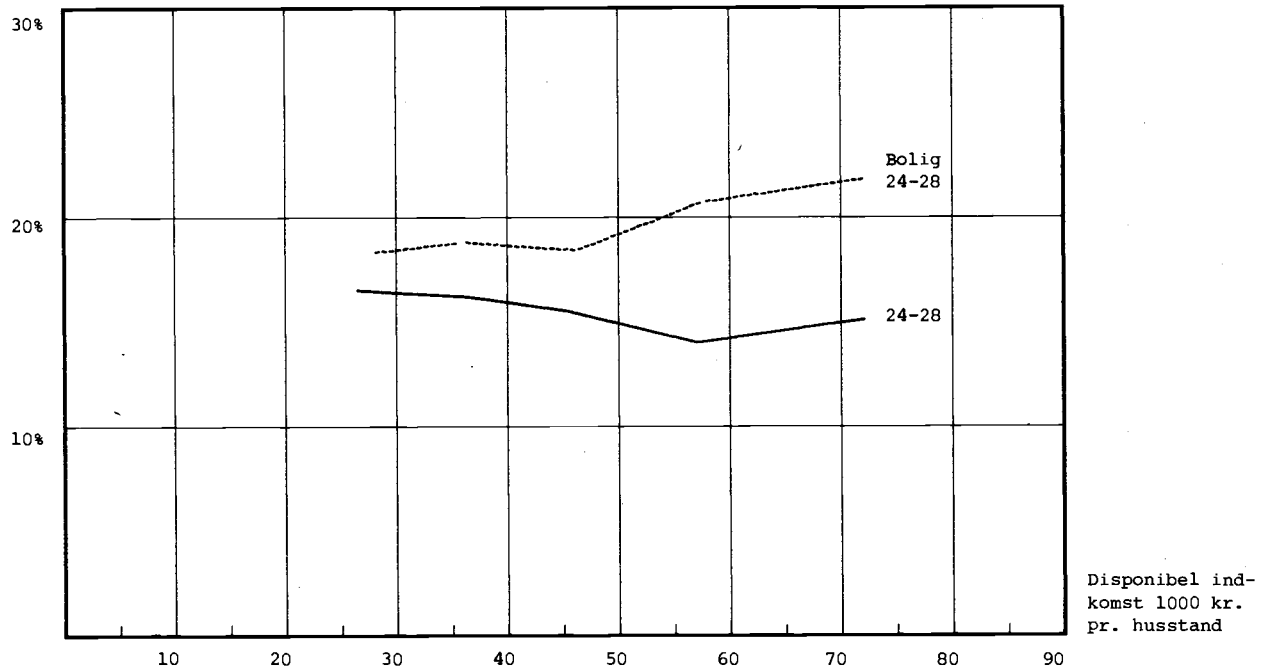

Fig. 19 Nogle væsentlige forbrugsposters relative andel af den disponible indkomst hos familier med børn og hos familier uden børn i forskellige indkomstintervaller 1971

Bortset fra tilstedeværelsen af en eventuel generationseffekt (gruppen familier uden børn består overvejende af "ældre" familier uden børn, dvs. husmoderen er over 45 år) er denne udvikling udtryk for en forventningsdannelse med hensyn til fremtidig indkomst, som kun i mere begrænset omfang berører de "ældre" lønmodtagerhusstande, der kun har en relativt kort erhvervsaktiv periode tilbage. Helt i overensstemmelse med livsløbshypotesen er yderligere denne gruppes relativt høje opsparing.

For familier med børn gælder derimod, at disse står foran en forholdsvis lang erhvervsaktiv periode, hvorfor generelle reallønsforbedringer udløser forventninger om en stigning i livslønnen for denne gruppe, som er væsentligt kraftigere, end hvad der gør sig gældende for de noget ældre husstande.

Det er formentlig i boligforbrugets tilpasning til forventningerne om en stærkt stigende disponibel livsindkomst man skal søge forklaringen på den særlig stærke vækst i parcelhusbyggeriet, som har kendetegnet slutningen af 1960'erne og begyndelsen af 1970'erne (jf. ovenfor om betydningen af inflationsforventninger).

Samtidig med denne tilpasning har perioden siden 1966 været præget af en væsentligt langsommere vækst i husholdningernes disponible realindkomst, hvilket kan have ført til en vis moderering af forventningerne til stigningen i livsindkomsten. Alene på grund af disse forhold måtte man forvente en vis stagnation eller direkte fald i boligefterspørgslen, med mindre man igen fik stimuleret forventningsdannelsen med hensyn til de fremtidige realindkomster.

Sammenholdes dette med den seneste tids energikrise og konjunkturtilbageslag - og betydningen af dette i forventningsdannelsen - kunne dette være afgørende elementer til forståelsen af dybden i byggeriets krise efter 1973.

Ud fra nærværende undersøgelse kan man konkludere, at det stærkt varierende forbrugsbehov over livsløbet giver sig udtryk i en tilpasning af forbrugsudgifterne til et langsigtet behov inden for rammerne af den forventede indkomst (livsindkomsten).

Det siger sig selv, at denne adfærd får relativt størst betydning for dispositioner, som rækker ud over den betragtede periode (et år), som fx anskaffelse af egen bolig og langvarige forbrugsgoder (i vid betydning) og opsparing.

Denne tilpasning af forbruget sker ikke under fuldkommen forudseenhed fra forbrugernes side, hvorfor den aktuelle indkomst formentlig vejer tungt i forventningsdannelsen m.h.t. fremtidig indkomst. Dertil kommer, at kreditmulighederne og -vanerne i varieret omfang vil virke begrænsende for husstandenes forbrugstilpasning (renten kommer yderligere

til at spille en afgørende rolle).

Disse forhold fører til, at de samlede forbrugsudgifter i høj grad tilpasses inden for den aktuelle indkomst (undersøgelsen omfatter kun lønmodtagerhusstande), hvorfor udgifter til anskaffelse af egen bolig og langvarige forbrugsgoder fører til en direkte påvirkning af de øvrige forbrugsposter.

Det forekommer derfor indlysende, at man på trods af livsløbsfasernes væsentlige betydning for husstandenes dispositioner altid vil konstatere, at i en empirisk undersøgelse vil periodens disponible indkomst fremstå som den dominerende variabel ved forklaring af husstandenes forbrugsudgifter.

Andre forhold

Ved siden af disse to dominerende størrelser til forklaring af forbrugernes adfærd spiller også en række andre størrelser ind på forbrugernes behov og forbrugsmuligheder, fx husstandenes boligforhold og geografiske placering. Således bestemmer boligforholdene i høj grad mulighederne for at udføre en række forskellige fritidsaktiviteter, fx hold af kæledyr, mens boligens geografiske placering fx har afgørende betydning for behovet for eget motorkøretøj. Således udgjorde udgiften til transport og kommunikation 13,9 pct. af den disponible indkomst for lønmodtagerhusstande i hovedstadsområdet, mens de tilsvarende procenter for provinsbyer m.v. og øvrige land var 14,8 og 17,5, jf. tabel V.b.08. Her til kommer, at mulighederne for at deltage i en række kulturelle aktiviteter som teater, biograf, koncert o.l. er mere begrænset i de mindre urbaniserede områder.

Disse forhold er belyst i tabellerne i bilag V.b.

8.4 1971-undersøgelsen sammenholdt med andre skandinaviske forbrugsundersøgelser i perioden 1966-1973

Generelle bemærkninger

En af fordelene ved at overgå til definitioner og klassifikationer baseret på "ny SNA", jf. kapitel 7.1, skulle være, at dette åbnede muligheder for at foretage internationale sammenligninger, hvilket i det følgende er forsøgt for de skandinaviske lande, som i princippet alle støtter sig på de nævnte definitioner og klassifikationer.

Når det alligevel ikke har været muligt direkte at bruge de norske og svenske tabeller i den form, hvori de offentliggøres af de pågældende landes statistiske kontorer, skyldes det, at den ofte ret upræcise formulering af SNA-klassifikationerne giver anledning til forskellige fortolkninger i de forskellige lande. Der er derfor i denne fremstil-

ling forsøgt en harmonisering med den danske fortolkning med støtte i det mest detaljerede tilgængelige materiale fra de norske og svenske forbrugsundersøgelser. På lignende måde er det forsøgt at gruppere den danske forbrugsundersøgelse fra 1966 efter de nye klassifikationer.

Denne slags regrupperinger rummer selvsagt nogle uløselige problemer i tilfælde, hvor specificationsgraden i det tilgængelige materiale ikke er tilstrækkelig til at sikre en helt præcis anvendelse af den nye gruppering, som både er mere detaljeret og følger andre retningslinier end den tidligere anvendte. Det har dog stort set været muligt at løse disse problemer på en tilfredsstillende måde (se dog fodnote til tabel V.a.02), idet man kun for de norske lønmodtagerhusstande har måttet nøjes med en noget mindre detaljeret fordeling af forbruget på undergrupper.

Et af formålene med sådanne internationale sammenligninger er at studere fx forbrugsmønstret på samme tidspunkt i lande, som befinder sig på forskellige udviklingstrin eller realindkomstniveauer. Man skulle herved få en mulighed for at skønne over udviklingstendenser for det enkelte land, når dette gennemløber en periode med stigende realindkomst. Herved bliver denne type undersøgelser et modstykke til tidsseriestudier, hvor man undersøger udviklingen i et enkelt land, mens dette over tiden gennemløber forskellige realindkomstniveauer, som det fx er forsøgt ovenfor.

Resultaterne

Sammenligner man de tre skandinaviske lande, er der ikke de helt store indbyrdes forskelle i landenes realindkomstniveauer set i forhold til resten af verden, og i den betragtede periode har der været en kraftig økonomisk vækst i alle tre lande.

For de vigtigste udgiftsgrupper, fødevarer, bolig og transport, se tabel 53, synes der at være god overensstemmelse mellem udviklingstendensen fra 1966-1971 i Danmark og fra 1967-1973 i Norge, ligesom der generelt synes at være større lighed i udgiftsstrukturen mellem landene ved periodens slutning end i begyndelsen. Dette er mest udtalt for udgiftsstrukturen i Danmark og Sverige, mens niveauet for boligudgift er væsentligt lavere i Norge sammenlignet med de to andre lande, og transportudgiften højere.

At man for hovedposterne i forbruget kan konstatere denne parallelle udvikling må først og fremmest tilskrives den realindkomststigning, som landene oplevede i den betragtede periode, og resultatet stemmer således overens med, hvad man ville forvente ud fra forbrugsteorien. Hvis man ydermere tager i betragtning, at der mellem de skandinaviske lande

trods alt er en vis forskel i realindkomstniveauerne på samme tidspunkt, vil man se, at dette også afspejler sig tydeligt i forbrugssammensætningen.

Det viser sig således, at Sverige, som det rigeste af de tre lande, også har den laveste budgetandel til fødevarer, men stort set har de højeste budgetandele til mere luksuspræget forbrug, fx fritidsudstyr, underholdning og restaurantbesøg. Ydermere udvikler de andre lande sig på disse punkter i retning af de svenske forhold efterhånden som realindkomsten stiger.

Tabel 53 Den procentvise andel af husstandenes forbrugsudgifter til fødevarer, bolig og transport i Danmark, Norge og Sverige 1966-1973

	:Fødevarer :(01 - 15)	:Bolig :(24)	:Transport :(43 - 48)
	pct. af samlede forbrugsudgift		
1966 Danmark:			
Lønmodtagerhusstande	23,1	11,0	14,3
1967 Norge:			
Lønmodtagerhusstande	27,6	7,8	17,3
Samtlige husstande	29,0	7,2	14,7
1969 Sverige:			
Lønmodtagerhusstande	20,3	15,3	16,1
Samtlige husstande	22,0	15,1	14,9
1971 Danmark:			
Lønmodtagerhusstande	20,9	15,1	16,0
1973 Norge:			
Lønmodtagerhusstande	22,8	9,3	20,8
Samtlige husstande	24,0	9,4	19,8

Anm. Løbenumrene for hver af de tre udvalgte forbrugsposter refererer til tabel V.a.02.

Hvad angår bolig- og transportudgifterne gør forskellige institutionelle og geografiske forskelle sig gældende og vanskeliggør en alt for håndfast fortolkning af resultaterne. Der synes dog at være en vis overensstemmelse mellem udviklingen i de danske budgetandele fra 1966-1971 og den svenske forbrugssammensætning i 1969 på disse punkter.

At det har været naturligt at anvende en væsentlig del af indkomstfremgangen til at forbedre transportmulighederne gælder både i Danmark og i Norge, og at man har den største budgetandel på dette område i Norge, synes på den anden side let at forklare ud fra landets geografiske beskaffenhed. I den forbindelse kan man til sammenligning nævne, at den geografiske placering spiller en klar rolle også indenfor det enkelte lands grænser. Undersøgelser i mange lande peger på, at transportudgiften stiger med faldende urbaniseringsgrad. Blandt danske lønmodtagerhusstande stiger transportudgiftens andel af den disponible indkomst i 1971 fra 13,9 pct. i hovedstadsområdet til 17,5 pct. i øvrige land, jf. afsnit 8.3.

På den anden side synes den afsvækkede stigning i transportudgiftens budgetandel, som ovenfor er konstateret for Danmark i perioden 1966-1971 i forhold til tidligere perioder, se figur 15b, at passe fint med niveauet for de svenske budgetandele på dette område i 1969. Heller ikke de danske "tvær-snittsresultater" fra 1966 og 1971 giver nogen støtte for en antagelse om fortsat betydelig vækst i transportudgifternes budgetandel og indikerer formentlig en noget vigende budgetandel på lidt længere sigt, se figur 16, 17 og 19 og kommentarerne hertil.

Sammenligningen af budgetstrukturen landene imellem synes således i hovedtræk at bekræfte de udviklingstendenser, der har vist sig ved de danske forbrugsundersøgelser fra 1955-1971, ligesom de stort set også harmonerer godt med tvær-snittsresultaterne fra 1966- og 1971-undersøgelserne.

Konklusionen m.h.t. til de 3 vigtigste poster i budgettet bliver således, at danske lønmodtagerhusstande med ca. 2 års forsinkelse når frem til at anvende samme procentdele af forbrugssummen til fødevarer, bolig og transport som de svenske lønmodtagerhusstande.

De norske lønmodtagerhusstandes forbrugssammensætning har i den betragtede periode gennemløbet de største ændringer, idet man i 1967 anvendte samme procentdel af forbrugssummen til fødevarer, som danske lønmodtagerhusstande gjorde 12 år før, jf. tabel V.a.01, mens man i 1973 er nået ned på at bruge samme budgetandel til fødevarer, som danske lønmodtagerhusstande brugte 6-7 år før.

For bolig- og transportudgiften er udviklingsretningen den samme hos danske og norske lønmodtagerhusstande, men niveauerne afviger som nævnt kraftigt fra hinanden.

For en række af de mindre udgiftsposter spiller de institutionelle og andre nationale forskelle dog en betydelig rolle. Dette ses fx på en række underposter i fødevarerforbruget, i udgifterne til vin, spiritus og tobak, i brændsels- og belysningsudgifterne, og i en række andre varer og tjeneste-

ydelser. Fx er de danske lønmodtagerhusstandes udgiftsandel til gruppe 65a "tjenester i øvrigt" fra i 1966 at være på niveau med de to andre lande blevet fordoblet i perioden frem til 1971, hvilket først og fremmest skyldes en væsentligt kraftigere stigning i udgifterne til børnepasning og til diverse salærer i forbindelse med ejendomshandel for de danske lønmodtagerhusstandes vedkommende.

Endelig kan man ikke se bort fra, at de forskellige undersøgelsesmetoder samt befolkningernes holdning til denne type undersøgelser kan indvirke på resultaterne.

8.5 Tabeloversigt

Bilag V

a. Tabel V.a.01 viser husstandenes indkomst, skatter, opsparing og forbrug efter gamle definitioner og klassifikationer, 1955-1971.

I tabel V.a.02 og V.a.03 er vist husstandenes forbrugsudgifter i Danmark, Norge og Sverige efter nye definitioner og klassifikationer, 1966-1973.

b. Resten af tabellerne vedrører kun 1971-undersøgelsen og er alle udarbejdet efter nye definitioner og klassifikationer.

I tabel V.b.01 og V.b.02 er husstandenes indkomst, skatter, opsparing og forbrug vist for samtlige lønmodtagerhusstande, for arbejderhusstande og for funktionær- og tjenestemandshusstande hver for sig fordelt på indkomstintervaller.

I tabel V.b.03 og V.b.04 er husstandene grupperet efter livsløbsgruppe, og for familier uden børn og for familier med børn (uanset alder) er der foretaget en underopdeling på indkomstintervaller. I tabel V.b.05 og V.b.06 er der for lejere og ejere af egen bolig foretaget en underopdeling på indkomstintervaller, mens tabel V.b.07 og V.b.08 viser husstandene fordelt på hovedlandsdele med underopdeling på arbejderhusstande og funktionær- og tjenestemandshusstande.

Kapitel 9

Opsparingens sammensætning9.1 Indledning

De faktorer, som påvirker husstandenes dispositioner m.h.t. hovedposterne i budgettet: forbrug, opsparing og frivillige overførsler, er belyst i kapitel 7.

Først og fremmest kan den klare sammenhæng mellem periodens løbende indkomst og forbruget eller opsparingen alene begrundes med, at indkomsten sammen med formue og kreditmuligheder udgør husstandenes budgetrestriktion. Dertil kommer, at ganske særligt teorier og forhold, som implicerer forventninger og dispositioner på langt sigt, er inddraget i analysen, og især livsløbsteorien viser sig frugtbar, idet denne teori direkte peger på betydningen af at inddrage formue og kapitalgevinster ved fortolkningen af husstandenes forbrugs- eller opsparingsadfærd.

Disse teoriers gyldighed eller styrke blev yderligere belyst i kapitel 8 om forbrugets sammensætning, og ganske særlig m.h.t. boligforbruget og dispositionerne omkring valg af boligtype (ejet eller lejet) viste livsløbsteorien sig at være af central betydning. Dette gjaldt både for udviklingen i og sammensætningen af de forskellige forbrugsposter, men også selve opsparingens niveau hænger tæt sammen med disse forhold - både i den fase, hvor husstanden netop anskaffer sig egen bolig og derfor formentlig har en højere opsparing end ønsket, og senere hvor formueeffekten under prisstigninger trækker i retning af at nedsætte opsparingen.

Opsparingens sammensætning og udviklingen heri afspejler de dispositioner m.h.t. formuens størrelse og ændring i formuesammensætningen, som her er berørt. Det er i den forbindelse vigtigt, at kapitalgevinster ikke indgår i hverken opsparing eller indkomst, og i overensstemmelse hermed er formuen pr. 31.12.1971 knyttet til fast ejendom opgjort til værdien ved 14. alm. vurdering, mens forbedringer af ejendommen foretaget i 1971 er registreret under opsparingen. Den udvidelse af husstandenes senere forbrugsmuligheder, som skyldes kapitalgevinster i forbindelse med fast ejendom, påvirker således kun formueopgørelsen, hvis den vedrører perioden før 1969 (eller hvis husstanden har solgt fast ejendom siden, dvs. i 1970 eller i 1971 uden at købe ny tilsvarende ejendom), men indgår altså ikke i den løbende opsparing.

Ud over at afspejle husstandenes tilpasning

til ønskede formuestørrelser, belyser tallene for opsparingens sammensætning den indflydelse, som forbruger kreditten kunne tænkes at have på forbrugets niveau - i det mindste på kort sigt. Dette vil blive berørt i kapitel 10.

9.2 Opsparingens sammensætning i lønmodtagerhusstande i 1966 og 1971

Af hensyn til sammenligneligheden med 1966-undersøgelsen afviger tabellerne 54 og 55 noget fra de i bilag VI.a. viste tabeller m.h.t. grupperingen af de forskellige opsparingsposter. Endvidere henledes opmærksomheden på, at den samlede opsparing i disse tabeller er før fradrag for kapitaltransferinger.

For lønmodtagerhusstandene under ét er opsparingen i den betragtede periode nominelt set kun steget svagt, og reelt er værdien af opsparingen faldet noget. Denne udvikling har været ledsaget af relativt kraftigere forskydninger for de enkelte poster i opsparingen, således at opsparing knyttet til fast ejendom i 1971 var vokset til godt 40 pct. af den samlede opsparing, mens den "skattebegunstigede opsparing i øvrigt" samtidig var faldet med et næsten tilsvarende beløb og i 1971 udgjorde godt 11 pct. af opsparingen. Sideløbende hermed var der både sket en væsentlig stigning i husstandenes opsparing i langfristede fordringer (indskud på tid, obligationer, aktier og pantebreve) og en noget mere behersket vækst i stiftelsen af forbrugsgæld, dvs. gæld hos handlende og gæld til pengeinstitutter, som ikke er sikret mod pant i fast ejendom.

Disse generelle udviklingstendenser viser sig stort set at holde, når materialet deles op i arbejderhusstande og i funktionær- og tjenestemandshusstande, skønt den store stigning i opsparingen i langfristede fordringer dog udelukkende skyldes arbejderhusstandene, ligesom faldet i den skattebegunstigede opsparing både absolut og relativt er størst for denne gruppe. Med hensyn til forbrugsgælden udvikler arbejderhusstandene sig modsat funktionær- og tjenestemandshusstandene, og når forøgelse af forbrugsgæld er en væsentligere (negativ) opsparingsform - både relativt og absolut - i 1971 end i 1966, skyldes dette den kraftige stigning i denne form for gældsætning hos arbejderhusstandene.

Deles husstandene endelig efter, hvilken geografisk hovedlandsdel de bor i, bliver billedet

Tabel 54 Opsparingens sammensætning i samtlige lønmodtagerhusstande, i arbejderhusstande og i funktionær- og tjenestemandshusstande 1966 og 1971

	Hele landet					
	1966			1971		
	:Arbejder- :husstande	:Funktio- :nær- og :tjenestem. :husstande	: Alle	:Arbejder- :husstande	:Funktio- :nær- og :tjenestem. :husstande	: Alle
	kr. pr. husstand					
Opsparing i fast ejendom	682	1399	971	734	1836	1239
Livsforsikrings- og pensionsbidrag	213	1174	600	302	1165	698
Forøgelse af langfristede fordringer ..	180	1215	597	675	1431	1021
Forøgelse af likvide fordringer	301	513	386	253	653	436
Skattebegunstiget opsparing i øvrigt ..	336	901	564	72	648	337
Nedbringelse af forbrugsgæld	-249	-729	-442	-623	-662	-642
Opsparing i øvrigt	-123	-266	-180	-157	-88	-126
Samlet opsparing	1340	4207	2496	1256	4983	2963
	pct.					
Opsparing i fast ejendom	50,9	33,3	38,9	58,4	36,8	41,8
Livsforsikrings- og pensionsbidrag	15,9	27,9	24,0	24,0	23,4	23,6
Forøgelse af langfristede fordringer ..	13,4	28,9	23,9	53,7	28,7	34,5
Forøgelse af likvide fordringer	22,5	12,2	15,5	20,1	13,1	14,7
Skattebegunstiget opsparing i øvrigt ..	25,1	21,4	22,6	5,7	13,0	11,4
Nedbringelse af forbrugsgæld	-18,6	-17,3	-17,7	-49,6	-13,3	-21,7
Opsparing i øvrigt	-9,2	-6,3	-7,2	-12,5	-1,8	-4,3
Samlet opsparing	100,0	100,0	100,0	100,0	100,0	100,0

Jf. SU nr. 29 tabel 4.f.4

Tabel 55 Opsparingens sammensætning i samtlige lønmodtagerhusstande fordelt på hovedlandsdele 1966 og 1971

	Hovedlandsdele					
	1966			1971		
	:Hoved- :stads- :området	:Provins- :byer m.v.	:Øvrige :land	:Hoved- :stads- :området	:Provins- :byer m.v.	:Øvrige :land
	kr. pr. husstand					
Opsparing i fast ejendom	964	852	1236	2157	813	450
Livsforsikrings- og pensionsbidrag	742	514	430	778	775	446
Forøgelse af langfristede fordringer ..	748	479	476	1372	789	833
Forøgelse af likvide fordringer	290	468	450	422	390	536
Skattebegunstiget opsparing i øvrigt ..	642	565	364	350	369	266
Nedbringelse af forbrugsgæld	-648	-322	-185	-890	-627	-264
Opsparing i øvrigt	-172	-156	-247	-629	308	-15
Samlet opsparing	2566	2400	2524	3560	2817	2252
	pct.					
Opsparing i fast ejendom	37,6	35,5	49,0	60,6	28,9	20,0
Livsforsikrings- og pensionsbidrag	28,9	21,4	17,0	21,9	27,5	19,8
Forøgelse af langfristede fordringer ..	29,2	20,0	18,9	38,5	28,0	37,0
Forøgelse af likvide fordringer	11,3	19,5	17,8	11,9	13,8	23,8
Skattebegunstiget opsparing i øvrigt ..	25,0	23,5	14,4	9,8	13,1	11,8
Nedbringelse af forbrugsgæld	-25,3	-13,4	-7,3	-25,0	-22,3	-11,7
Opsparing i øvrigt	-6,7	-6,5	-9,8	-17,7	10,9	-0,7
Samlet opsparing	100,0	100,0	100,0	100,0	100,0	100,0

Jf. SU nr. 29 tabel 4.f.2

temmelig forskelligt fra område til område. For opsparing i fast ejendom sker der en meget kraftig absolut og relativ stigning i hovedstadsområdet, mens resten af landet viser et betydeligt fald - mest udpræget i øvrige land - og herefter er der en ganske betydelig niveauforskel mellem områderne m. h.t. denne opsparingsform. Af tabel 56 ses, at dette først og fremmest skyldes et væsentligt lavere niveau for anskaffelse af fast ejendom.

Tabel 56 Tilvækst i reale aktiver og finansielle passiver knyttet til fast ejendom hos lønmodtagerhusstande i de tre hovedlandsdele 1971

	:Hoved- :stads- :området	:Provins- :byer m.v.: :	:Øvrige :land :
	kr. pr. husstand		
a) Anskaffelse af fast ejendom	6.619	3.642	2.314
b) Forøgelse af gæld i fast ejendom og byggelån	4.462	2.829	1.864
	pct.		
c) b i procent af a	67	78	81

Jf. Tabel VI.a.07-09

Som det fremgår af tabel 56, udgør gældsstiftelsen en forholdsvis stor procentdel af anskaffelsesprisen for fast ejendom, når man tager i betragtning, at afdragene på prioritetsgælden for alle husstande, som har købt fast ejendom før 1971, indgår i tallene under punkt b, dvs. at gældsstiftelsen i forbindelse med husstandenes køb af fast ejendom er reduceret med de løbende afdrag på den samlede gæld hos de husstande, der allerede havde fast ejendom ved begyndelsen af 1971. Der kan på den anden side også være tale om en vis belåning af egenkapitalen i den faste ejendom, hvilket trækker i retning af at forøge gældsstiftelsen relativt, og for "øvrige land" synes dette forhold især at være af betydning, hvilket belyses af tabel 56 og 57 i forening.

Tabel 57 Værdi af fast ejendom og gæld knyttet til denne i lønmodtagerhusstande i de tre hovedlandsdele 1971

	:Hoved- :stads- :området	:Provins- :byer m.v.: :	:Øvrige :land :
	kr. pr. husstand		
a) Værdi af fast ejendom	66.882	68.626	58.170
b) Gæld i fast ejendom	34.238	37.060	35.525
	pct.		
c) b i procent af a	51	54	61

Jf. tabel II.a.07-09.

Af tabel 56 fremgår for "øvrige land"s vedkommende, at forøgelsen af gæld i fast ejendom udgør 81 pct. af anskaffelsesværdien i 1971, og samtidig er niveauet på anskaffelse af fast ejendom væsent-

ligt lavere her end i fx hovedstadsområdet, hvor gældsstiftelsen kun udgør 67 pct. Sammenholdes disse bevægelser med opgørelsen i tabel 57, som viser den samlede værdi af fast ejendom og gæld i denne, måtte man ud fra den samlede gæld i ejendommene forvente stort set lige store afdrag på denne i de tre hovedlandsdele. Dette skulle medføre, at gældsstiftelsen vil udgøre en særlig lav procentdel af anskaffelsesværdien i øvrige land, da denne som nævnt reduceres med afdragene på gælden hos alle husstande. Når dette ikke er tilfældet, synes den mest nærliggende forklaring at være en relativt større belåning af egenkapitalen i fast ejendom her end i byområderne.

Ganske vist kan forskelle i gældens sammensætning og forskelle i udbetalingeres størrelse forklare noget af dette forhold, men alt i alt peger resultaterne dog på, at genbelåning især har spillet en rolle i øvrige land.

Ser man på de øvrige elementer i opsparingen, viser tabel 55, at der i lighed med det generelle mønster er tale om en klar stigning i de langfristede fordringers betydning i alle tre områder - mest udpræget i landdistrikterne - og samtidig er tilbagegangen for den skattebegunstigede opsparing væsentligt mindre i dette område end i resten af landet.

Gældsstiftelsen målt i forhold til opsparingen i alt viser stigning for forbrugsgælden uden for hovedstadsområdet, mens opsparing i øvrigt (boligindskud og forud betalt husleje, anden gæld, herunder skatterestancer og gæld til forsikringsselskaber og private, som ikke er sikret mod pant i fast ejendom og som ikke er omfattet af forbrugsgælden) tegner sig for en væsentligt større procent i 1971 end i 1966 i dette område. Ganske særligt skatterestancerne har været afgørende for denne udvikling.

Det er således ikke et helt klart billede, der tegner sig af udviklingen i opsparingens sammensætning. Der er både store variationer over tiden og mellem socialgrupper og hovedlandsdele samme år. En del af denne variation kan naturligvis tilskrives stikprøveusikkerheden, men under alle omstændigheder kan man konkludere, at transaktionerne i forbindelse med fast ejendom (egen bolig m.v.) over en afgørende indflydelse også på opsparingens sammensætning.

Sammenholder man den lave opsparing i egen bolig i landdistrikterne med den lavere udnyttelse af forbrugerkredit, kunne der være en sammenhæng her. Den større udbredelse af egen bolig i disse områder giver mulighed for, at flere kan og vil finansiere køb af fx langvarige forbrugsgoder ved at belåne egenkapitalen i den faste ejendom.

I bilag VI.a. er der vist detaljerede tabeller

over opsparingens sammensætning på aktiver og passiver, og disse størrelsesvariation med en række af de væsentligste kriterier: indkomst, livsløb, socialgruppe, hovedlandsdele og ejendomsforhold til boligen.

Ser man nærmere på indkomstafhængigheden, jf. tabel VI.a.01, viser det sig, at anskaffelsesbeløbene for fast ejendom klart stiger med indkomsten, men dog sådan at der synes at være et særligt højt niveau for husstandsfaktorindkomster mellem 50.000 kr. og 65.000 kr. og for indkomster over 110.000 kr. Forøgelsen i passiverne synes nøje at følge dette mønster, mens den samlede opsparing stort set viser et mere jævnt progressivt stigende forløb med undtagelse af gruppen mellem 50 og 65.000 kr. i husstandsfaktorindkomst, hvor opsparingen er væsentligt mindre end for husstande i både lavere og højere indkomstintervaller.

Disse forhold bliver nærmere belyst af tabel VI.a.04, hvor husstandene er fordelt på livsløbsgrupper. Det viser sig her, at de unge enlige, de unge familier uden børn og de unge familier med børn netop har særlig store udgifter til køb af egen bolig og samtidig har disse husstande også en relativt høj opsparing. Familier med ældste barn fra 15-18 år viser derimod lave tal for anskaffelse af fast ejendom, og på gældssiden er stigningen i gæld knyttet til denne, når man indregner byggelåne (byggeri under opførelse indgår i anskaffelse af fast ejendom).

Sammenholdes dette med de meget høje tal for formue og gæld i fast ejendom, jf. tabel II.c.04, peger dette klart i retning af en relativ betydelig belåning af egenkapitalen i den faste ejendom hos familier med store børn. Forholdet er ekstra tydeligt, hvis man også sammenligner med ældre familier uden børn, som har beløb til anskaffelse af fast ejendom på samme niveau, men hvor gældsstiftelsen i fast ejendom kun udgør ca. halvdelen af de beløb, som er anvendt til anskaffelse af fast ejendom.

Dette fører alt i alt til lave tal for opsparingen hos familier med store børn, og det fremgår endvidere af tabel I.a.03 og I.a.06, at der er en svag overrepræsentation af disse husstande i indkomstintervallet 50-65.000 kr., hvor opsparingen som

nævnt er ret lav.

De særligt høje tal for beløb til anskaffelse af fast ejendom, som ses hos de yngre husstandstyper kan således fortolkes ud fra et ønske hos husstandene om tilpasning af beholdningen af fast ejendom til et forventet - formentlig højere - fremtidigt indkomstniveau, fx livsindkomstniveau. I den forbindelse synes forventningerne om kapitalgevinster også at spille en væsentlig rolle.

At der er en væsentlig forskel i sammensætningen af opsparingen hos ejere af egen bolig og hos lejere tydeliggør blot den centrale rolle, som fast ejendom spiller for både opsparingens niveau og dens sammensætning. Forholdet er belyst i tabel VI.a.10, som i øvrigt indeholder en lidt mere detaljeret forspalte end de øvrige tabeller i bilag VI.a., men opstillingen er dog konsistent med disse.

9.3 Tabeloversigt

Bilag VI

Tabellerne i bilag VI.a. viser opsparingens sammensætning på institutionelle sektorer - samme inddeling er brugt i alle opsparingstabellerne, ligesom disse er sammenlignelige med formuetabellerne (bilag II.c.), som har samme nummer.

Tabel VI.a.01-03 viser opsparingen i samtlige lønmodtagerhusstande, arbejderhusstande og funktionær- og tjenestemandshusstande fordelt på husstandsfaktorindkomstintervaller.

Tabel VI.a.04 viser samtlige husstande fordelt på livsløbsgrupper og i tabellerne VI.a.05 og 06 er familier uden børn og familier med børn fordelt på husstandsfaktorindkomstintervaller.

I tabellerne VI.a.07-09 er lønmodtagerhusstandene i hovedstadsområdet, provinsbyer m.v. og i øvrige land ligeledes fordelt på indkomstintervaller. Endelig er der, som nævnt, anvendt en lidt mere detaljeret forspalte i tabel VI.a.10 for ejere af egen bolig, for lejere og for samtlige lønmodtagerhusstande, ligesom der alene for denne tabel er vist procentfordeling af opsparingens aktiv- og passivside.

Kapitel 10

Forbrugerkredit: finansiering af langvarige forbrugsgoder10.1 Indledning

Den såkaldte forbrugerkredit har i lange perioder tiltrukket sig en særlig opmærksomhed, dels fordi det offentlige ved indgreb på dette område har ment at kunne påvirke forbruget (eller opsparringen), og dels fordi der her var tale om en del af kreditmarkedet, hvor "ukyndige" forbrugere stod overfor et virvar af forskellige lånebetingelser, der ofte var meget vanskeligt gennemskuelige. Dette marked har følgelig været præget af meget betydelige forskelle i de rentesatser, som forbrugerne faktisk kom til at betale. Den sidstnævnte problemstilling vil ikke blive behandlet her.

For en nærmere redegørelse vedrørende forbrugerkredit henvises til "En statistisk belysning af forbrugerkreditområdet", Betænkning nr. 707, april 1974, som bl.a. indeholder en gennemgang af nogle foreløbige opgørelser af lønmodtagerhusstandenes finansiering af 36 langvarige forbrugsgoder i 1971. De endelige resultater findes i denne publikation bilag VI.b., men disse afviger ikke på væsentlige punkter fra den foreløbige undersøgelse. Der vil derfor ikke i denne fremstilling blive foretaget en udtømmende analyse af disse resultater, men nogle hovedtræk vil blive vurderet i relation til husstandenes øvrige dispositioner omkring forbrug og opsparring.

Forbrugerkredit eller forbrugsgæld er ikke noget veldefineret begreb, dels fordi der ikke findes nogen fastlagt terminologi på området, og dels fordi det også indholdsmæssigt kan siges at være noget tvivlsomt at klassificere kreditten efter formål. Finansierer en husstand fx et bilkøb ved at optage et lån mod sikkerhed i fast ejendom, vil dette lån i denne undersøgelse blive rubriceret under gæld i fast ejendom. Den tilhørende renteutgift vil derfor indgå som en del af boligforbruget, mens renter af al anden gæld regnes som renter af forbrugsgæld og klassificeres som overførsler af tvungen karakter, jf. bilag V og kapitel 7.1, afsnittet om klassifikationer og definitioner.

Det er således oplagt, at selve anvendelsen af benævnelsen forbrugerkredit/forbrugsgæld kan virke vildledende, og ud over den nævnte sammenhæng er benævnelsen anvendt to steder i denne publikation.

For det første i kapitel 9.2 om opsparings sammensætning i 1966 og 1971, jf. tabellerne 54 og 55. Her omfatter forbrugsgæld al gæld hos handlende og gæld hos pengeinstitutter, som ikke er sikret

mod pant i fast ejendom. For det andet i bilagstabellerne II.c. og VI.a., hvor der opereres med et lidt snævrere begreb, idet ikke kun gæld hos handlende er rubriceret som forbrugsgæld, men også gælden til pengeinstitutterne fremgår af tabellerne.

I bilag VI.b. er finansieringen af hele købesummen for nogle langvarige forbrugsgoder vist, og her er gæld hos sælger blot en af formerne, mens det er denne gældsforms samlede omfang hos lønmodtagerhusstandene som fremgår af tabellerne 59 og 60.

Gæld hos handlende (=gæld hos sælger) omfatter først og fremmest afbetalings- og kontogæld, men herudover findes der i et mindre omfang en mere uformel kreditgivning, som er rubriceret som løbende gæld hos handlende.

Sondringen mellem konto- og afbetalingsgæld følger afbetalingslovens bestemmelser, som fastslår, at udbetalingen skal udgøre mindst 20 pct. af købsprisen, og at sælger under denne forudsætning kan betinge sig ejendomsforbehold til salgsgenstanden indtil købesummen er betalt. I tilfælde hvor 20 procentskravet ikke har været opfyldt, er købet regnet for kontokøb, selv om der har været oprettet kontrakt i forbindelse med købet.

10.2 ResultaterneUdviklingen over tiden

Af tabel 54 fremgår, at stigningen i forbrugsgælden i 1971 er en del større end i 1966, og således har denne fået en relativt større betydning for opsparringen (omend negativ) i 1971 end i 1966. Denne udvikling falder sammen med en periode, hvor afbetalingsgælden er vokset kraftigt, mens kontogælden er faldet i betydning, som det fremgår af tabel 58. Her er det samlede omfang af lønmodtagerhusstandenes afbetalings- og kontogæld vist for hvert af undersøgelsesårene 1963, 1966 og 1971.

Den nævnte udvikling kan hænge sammen med, at afbetalingshandelen i den pågældende periode blev underkastet en sanering, som bl.a. indebar udbredt anvendelse af standardkontrakter og at rentesats og -beløb skulle fremgå af kontrakten for at give ret til ligningsmæssige fradrag i indkomsten for renteutgiften.

Herved er denne kreditform blevet mere attraktiv set fra købers side, og samtidig er dette sket i en periode, hvor lønmodtagerhusstandenes lyst til

at spare op øjensynlig har været faldende.

Forbruger kredittens afhængighed af indkomst og livsløbsgruppe i 1971-undersøgelsen

Ser man på sammensætningen af gæld hos handlende, jf. tabellerne 59 og 60, fremgår det, at afbetalingsgæld på biler dominerer billedet i 1971, mens den løbende gæld til handlende (regning hos købmand etc.) kun spiller en forsvindende rolle.

Det ses af tabel 59, at afbetalingsgælden udgør et stigende beløb med stigende indkomst, men af bilag VI.b. fremgår det, at dette kan skyldes et stigende niveau for køb af langvarige forbrugsgoder, ligesom bilag II.c. viste, at både aktiver og passiver voksede med indkomsten.

Tabel VI.b.01 viser således, at gælden hos sælger under ét udgør godt 20 pct. af købesummen for de 36 udvalgte langvarige forbrugsgoder i alle indkomstintervaller. Finansiering med lån i pengeinstitutter viser derimod en faldende andel med stigende indkomst, mens andelen af købesummen, som finansieres med egenkapital, er stigende med indkomsten.

Dette sidste forhold kan dels begrundes ud fra større aktivbeholdninger, som kan realiseres ved fx bilkøb, men det spiller også en rolle, at husstande i de højere indkomstintervaller gennemgående har en større egenkapital i fast ejendom, som kan belånes, og disse midler ville i den nævnte tabel fremtræde som "egne midler".

Tabel 58 Gennemsnitlig afbetalings- og kontogæld i samtlige lønmodtagerhusstande 31.12.1963, 1966 og 1971

	: Samtlige lønmodtagerhusstande :		
	:31.12. : :1963	:31.12 : :1966	:31.12 : :1971
	————— kr. pr. husstand —————		
Kontogæld	63	170	134
Afbetalingsgæld ..	617	789	1068
	————— indeks ————— 1963 = 100		
Indeks for kontogæld	100	270	213
Indeks for afbetalingsgæld.	100	128	173

Jf. SU nr. 29 tabel 4.h.2 og bilagstabel II.c.10

Mens indkomsten således ikke synes at have en helt afgørende effekt for finansieringsmønsteret specielt m.h.t. den del, som finansieres ved afbetalingskontrakter, ser billedet helt anderledes ud, når man betragter husstande i forskellige livsløbsfaser, jf. tabel VI.b.04.

Det fremgår her, at niveauet for køb af langvarige forbrugsgoder er særlig højt i de "unge" husstandstyper (unge enlige, enlige med børn, unge

familier uden børn og med børn), og samtidig spiller fremmedfinansieringen i form af afbetalingskontrakter og konto hos sælger en noget større rolle hos disse grupper end hos de tilsvarende "ældre" husstande.

Variationen i købet af langvarige forbrugsgoder er gennemgået ovenfor i forbrugsafsnittet, hvor netop livsløbsfasernes betydning er fremhævet, men også finansieringsmønsteret lader sig i høj grad forklare ud fra livsløbssteorien.

Det fremgår således af tabel II.c.04, at netop de her nævnte husstandstyper med høj afbetalingsandel ligeledes er karakteriseret ved relativt lave værdier for den samlede aktivmasse og formue - ganske særligt er den del af formuen, som udgøres af egenkapital i fast ejendom, lille. De omhandlede husstandstyper har således i højere grad end de øvrige været henvist til fremmedfinansiering, og ganske særligt er denne andel høj for enlige med børn, som vel i enhver henseende må anses for den svagest stillede gruppe i undersøgelsen.

Set i forhold til den samlede aktiv- og passivmasse hos husstandene er de her omhandlede beløb små, men vurderes de i relation til den løbende opsparing, er de dog af en vis betydning ikke mindst for enlige med børn. Tabel VI.a.04 viser opsparingens sammensætning for de forskellige livsløbsgrupper, men her er netop afbetalingsfinansieringens betydning udsat for undervurdering, idet de viste tal er nettotal, dvs. afdrag ÷ gæld stiftet. En særlig stor del af den afbetalingsgæld, som er stiftet i 1971, vil blive afdraget inden årets udgang, når man sammenligner med andre former for gældsstiftelse samme år.

Der synes ikke at være nogen klar forskel mellem finansieringsmønsteret hos arbejderhusstande og hos funktionær- og tjenestemandshusstande, jf. tabel VI.b.02 og 03, men en geografisk opdeling af samtlige lønmodtagerhusstande synes at vise, at ca. 40 pct. af købesummen for de 36 forbrugsgoder fremmedfinansieres i alle tre hovedlandsdele, men i hovedstadsområdet spiller kredit hos sælger en noget større rolle end i resten af landet, hvor pengeinstitutterne har overtaget en større andel af finansieringen, jf. tabel VI.b.06.

Ser man på finansieringsmønsteret ved køb af forskellige typer af langvarige goder, viser der sig en ganske kraftig variation, jf. tabel VI.b.07.

Farvefjernsyn og sort/hvid fjernsyn finansieres således for ca. 45 pct.'s vedkommende ved kredit hos sælger, mens bilkøb finansieres med 20 pct. på denne måde. For de øvrige goder lå procenten mellem 10 og 20.

Kun for biler spiller finansiering gennem pen-

geinstitutter en væsentlig rolle, godt 20 pct., og ligeledes er det også kun for bilers vedkommende, at salg af brugt er en afgørende bestanddel af egenfinansieringen, godt 30 pct. af den samlede købesum, jf. tabel 61.

Tabel 61 Finansieringsmønstret ved lønmodtagerhusstandenes køb af 36 langvarige forbrugsgoder 1971

	:36 goder:heraf:heraf:			:36 goder:heraf:heraf:		
	:i alt	:auto-:andre:	:i alt	:auto-:andre:	:i alt	:auto-:andre:
	: :mobi-:	: :mobi-:	: :mobi-:	: :mobi-:	: :mobi-:	: :mobi-:
	:ler :	:ler :	:ler :	:ler :	:ler :	:ler :
	- kr. pr. husstand -			pct. -		
Egen kapital						
salg af brugt ..	1034	929	105	24	33	7
egne midler ...	1501	596	905	35	21	64
Fremmed kapital						
pengeinstitut ..	699	650	49	16	23	3
sælger	935	576	359	22	20	25
private	100	100	0	2	4	0
I alt	4269	2851	1418	100	100	100

Jf. tabel VI.b.07

Ser man på de enkelte grupper af varige forbrugsgoder, viser tabel VI.b.16, at husstandsindkomsten ikke synes at øve nogen afgørende indflydelse på den andel af købesummen, som finansieres af fremmede, før man når op i de højeste indkomstintervaller, hvor selvfinansieringsgraden synes at stige noget. Men ser man på sammensætningen af fremmedfinansieringen, er der en klar tendens til, at kredit hos sælger (afbetalingskontrakter) synes at spille en stigende rolle med stigende indkomst, mens det omvendte synes at gøre sig gældende for finansiering gennem pengeinstitutterne. Dette kan dels forklares med de nævnte geografiske forskelle og dels ved, at man i de højere indkomstintervaller måske er mere tilbøjelig til at finansiere bilkøb gennem låntagning mod sikkerhed i fast ejendom i stedet for at optage lån i et pengeinstitut med pant i bilen. Dette vil få fremmedfinansieringen til at falde, men samtidig trække i retning af at øge afbetalingskontrakternes relative andel af dem.

For de øvrige grupper, jf. tabel VI.b.13-19, synes der at være en mere klar tendens til øget selvfinansiering med stigende indkomst, idet man dog ved køb af husholdningsmaskiner synes at have

fremmedfinansieret nogenlunde samme procentdel i alle indkomstintervaller.

Ved køb og finansiering af andre langvarige forbrugsgoder end bil synes pengeinstitutterne at spille en mere tilfældig og langt mere underordnet rolle.

Det må endelig pointeres, at resultaterne vedrørende finansieringsmønstrene er behæftet med en noget større usikkerhed end de øvrige resultater i denne undersøgelse, idet der kun er medtaget observationer fra de husstande, som har købt et langvarigt forbrugsgode i 1971. Den betydelige stikprøveusikkerhed fremgår således klart af tabellerne VI.b.13-19, hvor finansieringsmønstret for de enkelte godegrupper er vist for husstandene fordelt på 7 indkomstintervaller.

10.3. Tabeloversigt

Bilag VI.b. viser tabeller vedrørende husstandenes køb og finansiering af 36 udvalgte langvarige forbrugsgoder. Forspalten, der viser den samlede købesums finansiering ved egen kapital og ved fremmed kapital, er den samme i alle 19 tabeller, som viser resultaterne i kroner pr. husstand og procentvis fordelt.

Tabel VI.b.01-06 viser finansieringsmønstret for alle 36 goder tilsammen. Tabel VI.b.01-03 viser samtlige lønmodtagerhusstande, arbejderhusstande og funktionær- og tjenestemandshusstande fordelt på indkomstintervaller. I tabel VI.b.04 er samtlige husstande fordelt på livsløbsgrupper, mens familier med og familier uden børn er fordelt på udvalgte indkomstintervaller i tabel VI.b.05, og endelig viser tabel VI.b.06 samtlige lønmodtagerhusstande fordelt på de tre hovedlandsdele.

Tabel VI.b.07-12 viser finansieringsmønstret for de 36 langvarige forbrugsgoder fordelt på 7 hovedgrupper (tabelhovedet) i samtlige lønmodtagerhusstande, i arbejderhusstande, i funktionær- og tjenestemandshusstande og i de tre hovedlandsdele.

Tabel VI.b.13-19 viser finansieringsmønstret i samtlige lønmodtagerhusstande fordelt på indkomstintervaller for hver af de syv hovedgrupper af langvarige forbrugsgoder: husholdningsmaskiner, sort/hvid fjernsyn, farvefjernsyn, automobil, radio m.v., større fritidsudstyr og mindre fritidsudstyr.

SAMMENDRAG

Denne publikation består af to hovedafsnit, for det første en tekstafdeling med præsentation og analyse af nogle hovedresultater fra undersøgelsen og for det andet en bilagsafdeling med detaljerede tabeller over undersøgelsens resultater og det anvendte interviewskema, regnskabsbog m.v.

Tekstafdelingen falder i 10 kapitler, som hver især behandler et udvalgt emne fra undersøgelsen med støtte i teksttabeller og figurer, som er bearbejdnings af bilagstabellerne. Desuden er der i vidt omfang inddraget resultater fra tidligere danske forbrugsundersøgelser og andre undersøgelser, som belyser tilsvarende forhold.

Kapitel 1 og 2 redegør for formålet med undersøgelsen, for den anvendte metode og for de anvendte definitioner. Både i forbindelse med gennemgangen af metoden og i forbindelse med definitionerne er det søgt at fremhæve forskellene i forhold til tidligere anvendte metoder og definitioner (forbrugsundersøgelserne 1955, 1963 og 1966).

Kapitel 3 og 4 belyser husstandenes udrustning med menneskelig, finansiel og fysisk kapital som baggrund for indkomsterhvervelsen og anvendelsen af denne, som beskrives i de følgende kapitler.

Kapitel 3 beskriver kort lønmodtagerhusstandenes fordeling på indkomstintervaller, livsløbsgrupper, stillingsgrupper m.v. og hvor mange voksne og børn der er i disse. Kapitlet er først og fremmest en introduktion til bilag I, og ud over den nævnte beskrivelse af husstandenes baggrund giver kapitlet også mulighed for at vurdere stikprøvesikkerheden på de viste resultater i resten af undersøgelsen.

Kapitel 4.2 og 4.3 beskriver husstandenes udrustning med fysisk realkapital i form af helårsbolig, sommerhus og beholdning af varige forbrugsgoder. I kapitel 4.4 beskrives husstandenes formuesammensætning på reale og finansielle aktiver og på passiver. Fast ejendom er opført til ejendomsværdien ved en landsdækkende vurdering af al fast ejendom i 1969 (14. alm.), mens der ikke er forsøgt nogen værdiansættelse af de varige forbrugsgoder i husstandenes besiddelse. Der er lagt særlig vægt på ejendomsforholdet til boligen, idet inflationens virkning på formuefordelingen er diskuteret i denne forbindelse. Kapitlet bygger først og fremmest på tabellerne i bilag II.

Kapitel 5 beskriver husstandenes indkomsterhvervelse med hovedvægt på dennes opdeling i be-

standdele: faktorindkomst (dvs. først og fremmest lønmodtagerindkomst), overført faktorindkomst (renter og dividender), overførsler fra det offentlige (pensioner, arbejdsløshedsunderstøttelse og sygedagpenge, børnetilskud m.v.), overførsler fra private husstande og institutioner m.v. og kapitaloverførsler (udbetalte forsikringssummer og arv). Sidstnævnte beløb indgår ikke i nogen af de i undersøgelsen anvendte indkomstbegreber, ligesom beløbene er holdt uden for opsparingen. Desuden undersøges husstandsindkomstens fordeling på indkomster, som er erhvervet af de enkelte personer i husstanden, og på fællesindkomster fx alle renteindtægter. I denne forbindelse er ganske særligt sammenhængen med livsløbet væsentligt, og samtidig bidrager disse resultater afgørende til analysen af de problemer, som tages op i efterfølgende kapitler. Endelig er det også forsøgt at forlade husstanden som tællingsenhed, og de personlige indkomster er undersøgt i sammenhæng med indkomsterhververens stilling, civilstand og alder. Kapitlet bygger først og fremmest på tabellerne i bilag III.

Kapitel 6 undersøger indkomstfordelingen mellem husstandene og det offentlige, idet kapitel 6.2 og 6.3 beskæftiger sig med de direkte og indirekte overførsler fra det offentlige til husstandene, og 6.4 og 6.5 behandler de direkte og indirekte overførsler fra husstandene til det offentlige.

De direkte overførsler fra det offentlige til husstandene består først og fremmest af sociale pensioner, arbejdsløshedsunderstøttelse og sygedagpenge samt børnetilskud. Alle direkte overførsler fra det offentlige til lønmodtagerhusstandene er omfattet af undersøgelsen, hvilket derimod ikke gælder for de indirekte overførsler, som husstandene modtager i forbindelse med gratis eller prisreducerede reale ydelser fra det offentlige. Af praktiske grunde har man valgt kun at undersøge forholdene omkring børns pasning i daginstitutioner og brugen af den primære sundhedstjeneste dvs. læge, tandlæge m.v.

I forbindelse med børns pasning i daginstitutioner er der lagt vægt på at undersøge, hvilke forhold der er afgørende for, om et lønmodtagerbarn har plads i en daginstitution. Det viste sig her, at først og fremmest forsørgerstatus og person nr. 2's erhvervsarbejde var afgørende for, om barnet blev passet i en daginstitution og dermed fik andel i de indirekte tilskud fra det offentlige.

De direkte overførsler fra husstandene til det offentlige omfatter først og fremmest husstandenes betaling af personlige skatter, men derudover medregnes kontingenter til sygekasse, dagpengefond og arbejdsløshedskasse, vægtafgift, ejendomsskatter og desuden visse andre afgifter, som betales uden direkte modydelse fra det offentlige.

De indirekte overførsler fra husstandene til det offentlige er beregnet med udgangspunkt i de mest detaljerede oplysninger om husstandenes forbrugssammensætning og omfatter kun punktafgifter og merværdiafgift, som direkte er pålagt de varer og tjenesteydelser, som går til privat konsum. Ejendomsskatter af erhvervsjendomme, herunder udlejningsejendomme, og lignende skatter og afgifter, som betales af erhvervenes input, er således holdt uden for disse beregninger.

I kapitel 6.6 sammenfattes resultaterne i form af nettotal for husstandenes overførsler til det offentlige, ligesom skattefunktionens faktiske udseende diskuteres, og i den forbindelse opstilles der mål for de empiriske marginalskattekvoter for husstande i forskellige indkomstintervaller. Kapitellet bygger først og fremmest på tabellerne i bilag IV.

Kapitel 7 analyserer med udgangspunkt i nogle af de væsentligste forbrugs- eller opsparringsteorier (kapitel 7.2), hvorledes husstandene generelt anvender indkomsten. I kapitel 7.3.a ses på udviklingen i lønmodtagerhusstandenes indkomstanvendelse fra forbrugsundersøgelsen i 1955 over undersøgelseerne i 1963 og 1966 til 1971. Den stærkt øgede andel af indkomsterne, som betales i skatter, diskuteres bl.a. i relation til den vigende opsparring mod periodens slutning. I kapitel 7.3.b og c analyseres anvendelsen af den disponible husstandsindkomst til forbrug, opsparring og frivillige overførsler, og ganske særligt livsløbsteorien synes frugtbar ved fortolkningen af resultaterne. Kapitellet bygger først og fremmest på tabellerne i bilag V.

Kapitel 8 beskriver de faktorer, som er afgørende for forbrugssammensætningens udvikling over tiden, idet kapitel 8.2 tager udgangspunkt i udviklingen for lønmodtagerhusstandene under ét fra forbrugsundersøgelsen i 1955 til undersøgelsen i 1971. Der er først og fremmest lagt vægt på at se denne udvikling som en funktion af den stedfundne realindkomstudvikling.

Dette perspektiv er fulgt op ved en sammenligning med tværsnitsresultaterne fra forbrugsundersøgelsen i 1966, og de iagttagne sammenhænge synes at harmonere godt med udviklingen over tiden. Disse analyser er foretaget med udgangspunkt i de gamle definitioner og klassifikationer af forbruget, mens

der i resten af kapitlet tages udgangspunkt i nye definitioner og klassifikationer jf. kapitel 7.1.

I kapitel 8.3 gennemgås resultaterne af 1971-undersøgelsen, og igen viser livsløbsteorien sin styrke, idet denne teori på tilfredsstillende måde kan forklare en stor del af variationen både i husstandenes sammensætning af forbruget og i den generelle fordeling af den disponible indkomst mellem opsparring og forbrug. I den forbindelse viser ganske særligt anskaffelse af egen bolig sig at indtage en central rolle.

Endelig gennemgår kapitel 8.4 forbrugets sammensætning i de tre skandinaviske lande ved forbrugsundersøgelser i perioden 1966-1973. Det fremhæves, hvordan forskelle i realindkomst mellem landene påvirker forbrugssammensætningen, og i den betragtede periode synes der således at ske en tilpasning af forbrugsstrukturen i overensstemmelse med, hvad man måtte vente ud fra udviklingen i realindkomsterne. Forskellene i forbrugsstrukturen mellem landene er således blevet mindre i periodens løb. Særlige nationale forhold synes dog i u-svækket omfang at øve afgørende indflydelse på indkomstanvendelsen, fx spiller de geografiske forhold en afgørende rolle ved vurderingen af den norske forbrugssammensætning. Kapitellet bygger på tabellerne i bilag V.

Kapitel 9 beskriver udviklingen i opsparringens sammensætning fra 1966-1971, og desuden undersøges opsparringens sammensætning i 1971-undersøgelsen på et mere detaljeret niveau. Igen viser livsløbsteorien sin styrke, hvilket bl.a. må ses på baggrund af den centrale rolle, som fast ejendom i husstandenes besiddelse spiller, både som reelt aktiv og som sikkerhedsstillelse for passiver (galden i den faste ejendom).

I den forbindelse er det forsøgt at belyse, i hvilket omfang husstandene belåner egenkapitalen i den faste ejendom, men her synes andre forhold, herunder den geografiske fordeling, også at spille en rolle. Kapitellet bygger på bilag VI.a.

Kapitel 10 beskriver de væsentligste træk vedrørende udviklingen i husstandenes samlede forbrugercredit fra 1966-1971, og for 1971 undersøges specielt finansieringsmønstret ved køb af varige forbrugsgoder, hvor forbrugercredit er en af mulighederne. Kapitellet tager ikke sigte på en grundig analyse af resultaterne, men nogle hovedresultater vises. I øvrigt henvises til Betænkning nr. 707 om "en statistisk belysning af forbrugercreditområdet", hvor nogle foreløbige resultater fra forbrugsundersøgelsen 1971 er vist i sammenhæng med en systematisk gennemgang på dette område. Kapitellet her bygger på tabellerne i bilag VI.b.

SUMMARY

This publication consists of two main sections: a text section with presentation and analysis of the major results of the survey, and a supplement with detailed tables from the survey, copies of the questionnaire, account book, etc.

The text section contains 10 chapters, each of which treats a selected subject supported by abstracts of tables and diagrams in the supplement. Moreover, results from earlier Danish surveys and surveys concerning similar problems are included in the analysis.

Chapters 1 and 2 describe the purpose of the survey, the applied methods and definitions. An attempt has been made to emphasize the differences between earlier methods and definitions (the Household Budget Surveys of 1955, 1963 and 1966) and the methods and definitions used in this survey.

Chapters 3 and 4 deal with households' resources of human, financial and physical capital as an explanatory factor underlying the acquisition and use of income described in the succeeding chapters.

Chapter 3 summarizes the distribution of employee households by income brackets, life cycle groups, employment status, number of adults and of children, etc. This description of the composition of households gives an opportunity to estimate the sample error.

Chapters 4.2 and 4.3 specify the households' resources of physical capital in the form of ordinary dwellings (dwellings for whole-year habitation), summer cottages and consumer durables. In Chapter 4.4 the breakdown of household wealth into tangible and financial assets and liabilities is specified. Real property is listed at the value determined by the general assessment of real property in 1969, whereas no assessment of durables has been attempted. In relation to ownership of dwellings the effects of inflation on the distribution of wealth are discussed.

Chapter 5 deals with sources of income, attaching major importance to the division of income into factor income (i.e. wages and salaries), transferred factor income (interest, etc.), transfers from the Government sector (pensions, unemployment and sick benefit, family allowances, etc.), transfers from private households and institutions, and capital transfers (insurance benefits and inherit-

ance). The latter are not included in any of the concepts of income and saving used in this survey.

Furthermore a distinction is made between earnings of the individual persons in the household and joint income, e.g. interest. In this matter the relationship to life cycle is important, and the results contribute decisively to the analyses of the problems treated in the following chapters. Eventually, an attempt has been made to study the interrelationship between the personal incomes and the age, marital and employment status of the income earners.

Chapter 6 describes the income redistribution between households and the public sector, Chapters 6.2 and 6.3 treating direct and indirect transfers from the public sector to households, and Chapters 6.4 and 6.5 treating direct and indirect transfers from households to the public sector.

The direct transfers to households consist mostly of pensions, unemployment and sick benefit, and family allowance. All direct transfers from the public sector to households are included in the survey, which is not the case with indirect transfers in respect of services - free or subsidized - that households receive from the public sector. Only day-care of children in nurseries, kindergartens, etc., and primary health services, i.e. medical and dental aid, are taken into account.

In connection with these problems, the conditions under which a child is accepted for admission to a day-care institution are studied. It appears that primarily supporter status and person No 2's earnings decide whether or not a child is admitted to a day-care institution and thereby takes part in these subsidies from the public sector.

The direct transfers from households to public sector consist mainly of personal taxes, but sick benefit contributions, unemployment fund payments, motor vehicle weight duties, property taxes and other duties are also included. Indirect transfers from households to the public sector are calculated by use of the most detailed information about the composition of households' consumption and include only excise duties and value added tax charged on goods and services in private consumption. Property taxes on business properties, including rented houses, and similar duties paid on input in production, are excluded.

In Chapter 6.6 the results, presented as net transfer figures, are summarized and the shape of the tax function is discussed. Some measurements of 'empirical marginal tax rates' in different income brackets are found.

Chapter 7 analyses, from the viewpoint of some of the most important consumption and saving theories (Chapter 7.2), how households use their income. In Chapter 7.3.a the development in households' use of income from the Household Budget Survey in 1955 to the surveys in 1963, 1966 and 1971, is studied. The strongly increased share of incomes going to taxes is discussed in relation to the decreased share of saving at the end of the period. In Chapter 7.3.b and c, the use of disposable household income on consumption, saving and voluntary transfers is described, and here the life cycle theory seems to be well suited for interpretation of the results.

Chapter 8 deals with the factors decisive for the long-term development of the composition of consumption. Chapter 8.2 describes the development of total household consumption from the survey in 1955 to the survey in 1971. In explaining this development the increase in real income during the period is examined.

This is followed up by a comparison with a cross-section analysis from the Household Budget Survey in 1966, and the observed interrelations seem to harmonize with the development over time. These analyses are carried out with use of the old definitions and classifications of consumption, while the new definitions and classifications are applied in the rest of the chapter, cf. Chapter 7.1.

In Chapter 8.3, the results of the 1971 survey are considered, and again the life cycle theory shows its strength, as this theory satisfactorily explains a good part of the variation in the composition of households' consumption, and in the general breakdown of disposable income into saving

and consumption. Here, the purchase of own dwellings is central.

Eventually, the composition of consumption in the 3 Scandinavian countries from 1966 to 1973 is considered. The importance of the differences in real income between the countries is stressed, and in the considered period the consumption structure seems to develop in accordance with what might be expected from the development in real income. Thus, the differences are smaller at the end of the period than at its beginning. Some national features, however, influence the use of income - e.g. in Norway, geographical conditions must be taken into account.

Chapter 9 shows the development in the composition of saving from 1966 to 1971, and the composition of saving is studied in more detail in the 1971 survey. Once more, the life cycle theory shows its strength, which is due in part to the importance of ownership of real property, both as a tangible asset and as means of security against liabilities (mortgages).

In this connection, the extent to which households mortgage their real property has been examined; but other factors, among these geographical location, also play an important part.

Chapter 10 describes the main features of the development in households' total consumer credit from 1966 to 1971, and in the 1971 survey the pattern of financing the purchase of durables, where consumer credit is possible, is studied. The chapter is not intended to thoroughly analyse the results, but some basic results are shown. For further information, see Report No 707 'En Statistisk Belysning af Forbrugerkreditområdet' (A Statistical Study of Consumer Credit), where some provisional results from the 1971 survey are shown together with a thorough examination of this subject.

BILAG

Tabel I.a.01 Husstandene fordelt efter disponibel husstandsindkomst i lønmodtagerhusstande fordelt efter stilling, hovedlandsdele, ejerforhold til boligen og efter familietype 31.12.1971. Procentvis fordeling

	Disponibel husstandsindkomst							I alt
	:0- :30000 :kr.	:30- :40000 :kr.	:40- :50000 :kr.	:50- :65000 :kr.	:65- :80000 :kr.	:80- :110000 :kr.	:110000 :kr. og :derover:	
	pct.							
Samtlige lønmodtagerhusstande	22,5	26,5	23,4	17,9	6,7	2,1	1,0	100,0
Arbejderhusstande	27,7	30,7	26,8	11,8	2,4	0,6	-	100,0
Funktionær- og tjenestemandshusstande ..	16,3	21,5	19,4	25,1	11,7	3,8	2,1	100,0
Hovedstadsområdet	15,2	23,3	24,1	23,4	9,8	2,9	1,4	100,0
Provinsbyer m.v.	26,7	26,8	22,4	15,1	5,9	2,1	0,9	100,0
Øvrige land	27,4	31,1	23,7	13,5	3,2	0,7	0,4	100,0
Ejere	15,4	24,3	25,1	21,5	8,9	2,8	2,0	100,0
Lejere	28,0	28,1	22,0	15,2	5,0	1,5	0,2	100,0
Familier uden børn	18,8	26,1	25,6	18,8	7,9	1,5	1,3	100,0
Familier med børn	10,3	27,8	27,3	22,4	8,0	3,2	1,0	100,0

Tabel I.a.02 Husstandene fordelt efter husstandsfaktorindkomst i lønmodtagerhusstande fordelt efter stilling, hovedlandsdele, ejerforhold til boligen og efter familietype 31.12.1971. Procentvis fordeling

	Husstandsfaktorindkomst							I alt
	:0- :30000 :kr.	:30- :40000 :kr.	:40- :50000 :kr.	:50- :65000 :kr.	:65- :80000 :kr.	:80- :110000 :kr.	:110000 :kr. og :derover:	
	pct.							
Samtlige lønmodtagerhusstande	7,8	16,7	18,4	22,8	15,6	13,5	5,4	100,0
Arbejderhusstande	10,6	22,3	20,5	24,6	16,3	5,0	0,8	100,0
Funktionær- og tjenestemandshusstande ..	4,6	10,0	15,9	20,5	14,8	23,4	10,7	100,0
Hovedstadsområdet	5,1	8,7	19,4	22,2	16,4	21,8	6,4	100,0
Provinsbyer m.v.	8,0	20,3	18,8	21,5	16,6	8,2	6,6	100,0
Øvrige land	11,6	23,6	15,9	25,6	12,8	8,6	1,9	100,0
Ejere	6,0	14,0	14,1	26,6	17,0	13,9	8,3	100,0
Lejere	9,1	18,7	21,7	19,8	14,5	13,1	3,1	100,0
Familier uden børn	5,1	14,3	15,3	24,6	18,2	16,9	5,6	100,0
Familier med børn	2,8	13,3	18,3	25,5	18,6	14,7	6,6	100,0

Tabel I.a.03 Husstandene fordelt på livsløbsgrupper i samtlige lønmodtagerhusstande fordelt efter stilling og ejerforhold til boligen 31.12.1971. Procentvis fordeling

	Enlige u. børn		Familier u. børn		Enlige med børn	Familier med børn			I alt
	op til 44 år inkl.	over 44 år	husm. op til 44 år inkl.	husm. 45 år og derover		med ældste barn t. 7 år inkl.	ældste barn op: 8-14 år inkl.	ældste barn : 15-18 år inkl.	
					pct.				
Samtlige lønmodtagerhusstande ..	7,0	6,3	8,9	24,1	3,1	19,5	17,5	13,6	100,0
Arbejderhusstande	4,4	5,6	8,8	27,1	2,9	20,7	18,0	12,5	100,0
Funktionær- og tjenestemandshusstande	10,2	7,1	9,0	20,5	3,3	18,2	16,9	14,8	100,0
Ejere	1,5	4,8	6,1	26,0	1,0	21,1	21,5	18,0	100,0
Lejere	11,3	7,4	11,1	22,6	4,7	18,4	14,3	10,1	100,0

Tabel I.a.04 Husstandene fordelt på stillingsgrupper efter husstandsoverhovedets stilling 1971. Procentvis fordeling

	Arbejdere		Funktionærer og tjenestemænd		I alt		
	Ufaglært	Faglært	Offentligt ansatte	Privat ansatte			
					pct.		
Samtlige lønmodtagerhusstande	31,0	23,0	7,1	13,0	8,5	17,4	100,0

Anm. Som person nr. 1 er valgt den person, som også i skattestatistikken ville være hovedperson. I tilfælde, hvor husstanden omfatter flere hovedpersoner i skattemæssig forstand, er det boligens indehaver, der er valgt som person nr. 1.

Tabel I.a.11 Husstandene fordelt efter husmoders beskæftigelsesgrad og disponibel husstandsindkomst i samtlige lønmodtagerhusstande, i arbejderhusstande og i funktionær- og tjenestemandshusstande 31.12.1971. Procentvis fordeling af totalen

	Disponibel husstandsindkomst							I alt
	:0- :30000 :kr.	:30- :40000 :kr.	:40- :50000 :kr.	:50- :65000 :kr.	:65- :80000 :kr.	:80- :110000 :kr.	:110000 :kr. og :derover:	
pct.								
<u>Samtlige lønmodtagerhusstande</u>								
Ikke beskæftiget	12,6	15,6	8,9	5,0	1,7	0,9	0,2	44,9
Halvdagsbeskæftiget	1,1	8,7	8,6	5,4	2,1	0,5	0,2	26,6
Heldagsbeskæftiget	-	2,8	9,0	10,6	4,2	1,1	0,7	28,5
I alt	13,7	27,1	26,5	21,0	8,0	2,5	1,1	100,0
<u>Arbejderhusstande</u>								
Ikke beskæftiget	18,2	16,1	8,4	1,7	-	-	-	44,4
Halvdagsbeskæftiget	1,9	12,5	9,4	3,6	1,4	0,2	-	29,0
Heldagsbeskæftiget	-	4,1	12,5	8,2	1,4	0,5	-	26,6
I alt	20,1	32,7	30,3	13,5	2,8	0,7	-	100,0
<u>Funktionær- og tjenestemandshusstande</u>								
Ikke beskæftiget	5,3	15,0	9,7	9,2	3,9	2,2	0,5	45,7
Halvdagsbeskæftiget	-	3,9	7,7	7,7	2,9	0,7	0,5	23,4
Heldagsbeskæftiget	-	1,2	4,6	13,8	7,7	1,9	1,7	30,9
I alt	5,3	20,1	22,0	30,7	14,5	4,8	2,7	100,0

Anm. Husmoders beskæftigelsesgrad er defineret ud fra erhvervsindkomsten: ikke beskæftiget når erhvervsindkomsten er mindre end 5.000 kr. i 1971, halvdagsbeskæftiget når denne ligger mellem 5.000 og 20.000 kr. og heldagsbeskæftiget når erhvervsindkomsten overstiger 20.000 kr. Som husmoder regnes person nr. 2 uanset køn blot vedkommende er voksen (19 år og derover) - tabellen omfatter kun husstande med mindst 2 voksne.

Tabel I.a.12 Husstandene fordelt efter husmoders beskæftigelsesgrad og husstandsindkomst i samtlige lønmodtagerhusstande, i arbejderhusstande og i funktionær- og tjenestemandshusstande 31.12.1971. Procentvis fordeling af totalen

	Husstandsindkomst							I alt
	:0- :30000 :kr.	:30- :40000 :kr.	:40- :50000 :kr.	:50- :65000 :kr.	:65- :80000 :kr.	:80- :110000 :kr.	:110000 :kr. og :derover:	
pct.								
<u>Samtlige lønmodtagerhusstande</u>								
Ikke beskæftiget	3,3	11,9	11,6	8,0	4,7	3,8	1,7	44,9
Halvdagsbeskæftiget	0,4	1,6	4,8	10,7	4,1	3,9	1,1	26,6
Heldagsbeskæftiget	-	0,3	0,8	6,4	9,7	8,0	3,4	28,5
I alt	3,7	13,8	17,2	25,1	18,5	15,7	6,2	100,0
<u>Arbejderhusstande</u>								
Ikke beskæftiget	4,8	17,5	12,7	6,7	2,2	0,5	-	44,4
Halvdagsbeskæftiget	0,7	2,4	7,4	12,5	4,1	1,4	0,5	29,0
Heldagsbeskæftiget	-	0,5	1,0	8,4	12,5	3,8	0,5	26,6
I alt	5,5	20,4	21,1	27,6	18,8	5,7	1,0	100,0
<u>Funktionær- og tjenestemandshusstande</u>								
Ikke beskæftiget	1,4	4,6	10,1	9,7	8,0	8,0	3,9	45,7
Halvdagsbeskæftiget	-	0,5	1,4	8,5	4,1	7,0	1,9	23,4
Heldagsbeskæftiget	-	-	0,5	3,9	6,0	13,3	7,2	30,9
I alt	1,4	5,1	12,0	22,1	18,1	28,3	13,0	100,0

Anm. Se tabel I.a.11

Tabel I.a.13 Husstandene fordelt efter husmoders beskæftigelsesgrad og livsløbsgruppe i samtlige lønmodtagerhusstande, i arbejderhusstande og i funktionær- og tjenestemandshusstande 31.12.1971. Procentvis fordeling af totalen

	:Enlige u.børn		:Familier u.børn		: Enlige med børn	: Familier med børn			: I alt
	:op til :44 år	:og der-:inkl.	:husm.op :t.44 år	:husm. 45: år og :derover		:ældste :barn op:t.7 år	:ældste :barn :8-14 år	:ældste :barn :15-18 år	
	pct.								
<u>Samtlige lønmodtagerhusstande</u>									
Ikke beskæftiget	-	-	1,6	16,1	-	10,6	9,5	7,2	44,9
Halvdagsbeskæftiget	-	-	2,3	5,8	-	5,6	7,2	5,6	26,6
Heldagsbeskæftiget	-	-	6,7	6,9	-	7,2	4,2	3,4	28,5
I alt	-	-	10,6	28,8	-	23,4	20,9	16,2	100,0
<u>Arbejderhusstande</u>									
Ikke beskæftiget	-	-	0,7	16,3	-	12,0	8,6	6,7	44,4
Halvdagsbeskæftiget	-	-	2,6	7,7	-	6,2	7,9	4,6	29,0
Heldagsbeskæftiget	-	-	6,7	7,2	-	5,5	4,1	3,1	26,6
I alt	-	-	10,0	31,2	-	23,7	20,6	14,4	100,0
<u>Funktionær- og tjenestemandshusstande</u>									
Ikke beskæftiget	-	-	2,7	15,9	-	8,7	10,6	7,7	45,7
Halvdagsbeskæftiget	-	-	1,9	3,4	-	4,8	6,3	7,0	23,4
Heldagsbeskæftiget	-	-	6,8	6,5	-	9,4	4,3	3,9	30,9
I alt	-	-	11,4	25,8	-	22,9	21,2	18,6	100,0

Anm. Se tabel I.a.11

Tabel I.a.14 Husstandene fordelt efter husmoders beskæftigelsesgrad og disponibel husstandsindkomst i samtlige lønmodtagerhusstande, i arbejderhusstande og i funktionær- og tjenestemandshusstande 31.12.1971. Procentvis fordeling af søjlesummerne

	: Disponibel indkomst							: I alt
	:0- :30000 :kr.	:30- :40000 :kr.	:40- :50000 :kr.	:50- :65000 :kr.	:65- :80000 :kr.	:80- :110000 :kr.	:110000 :kr. og :derover:	
	pct.							
<u>Samtlige lønmodtagerhusstande</u>								
Ikke beskæftiget	92,1	57,5	33,6	23,6	21,2	37,8	18,2	44,9
Halvdagsbeskæftiget	7,9	32,1	32,5	25,8	26,1	18,0	18,2	26,6
Heldagsbeskæftiget	-	10,4	33,9	50,6	52,7	44,3	63,6	28,5
I alt	100,0	100,0	100,0	100,0	100,0	100,0	100,0	100,0
<u>Arbejderhusstande</u>								
Ikke beskæftiget	90,5	49,3	27,8	12,5	-	-	-	44,4
Halvdagsbeskæftiget	9,5	38,2	31,0	26,8	50,0	33,3	-	29,0
Heldagsbeskæftiget	-	12,5	41,3	60,7	50,0	66,7	-	26,6
I alt	100,0	100,0	100,0	100,0	100,0	100,0	-	100,0
<u>Funktionær- og tjenestemandshusstande</u>								
Ikke beskæftiget	100,0	74,7	44,0	29,9	26,7	45,0	18,2	45,7
Halvdagsbeskæftiget	-	19,3	35,2	25,2	20,0	15,0	18,2	23,4
Heldagsbeskæftiget	-	6,0	20,9	44,9	53,3	40,0	63,6	30,9
I alt	100,0	100,0	100,0	100,0	100,0	100,0	100,0	100,0

Anm. Se tabel I.a.11

Tabel I.a.15 Husstandene fordelt efter husmoders beskæftigelsesgrad og husstands faktorindkomst i samtlige lønmodtagerhusstande, i arbejderhusstande og i funktionær- og tjenestemandshusstande 31.12.1971. Procentvis fordeling af søjlesummerne

	Husstands faktorindkomst							I alt
	:0- :30000 :kr.	:30- :40000 :kr.	:40- :50000 :kr.	:50- :65000 :kr.	:65- :80000 :kr.	:80- :110000 :kr.	:110000 :kr. og :derover:	
	pct.							
<u>Samtlige lønmodtagerhusstande</u>								
Ikke beskæftiget	89,2	86,6	67,5	31,8	25,5	24,1	27,1	44,9
Halvdagsbeskæftiget	10,8	11,4	28,1	42,6	22,2	25,0	17,9	26,6
Heldagsbeskæftiget	-	2,0	4,4	25,5	52,4	51,0	55,1	28,5
I alt	100,0	100,0	100,0	100,0	100,0	100,0	100,0	100,0
<u>Arbejderhusstande</u>								
Ikke beskæftiget	87,0	85,9	60,2	24,3	11,5	8,3	-	44,4
Halvdagsbeskæftiget	13,0	11,8	35,2	45,2	21,8	25,0	50,0	29,0
Heldagsbeskæftiget	-	2,4	4,5	30,4	66,7	66,7	50,0	26,6
I alt	100,0	100,0	100,0	100,0	100,0	100,0	100,0	100,0
<u>Funktionær- og tjenestemandshusstande</u>								
Ikke beskæftiget	100,0	90,5	84,0	44,0	44,0	28,2	29,6	45,7
Halvdagsbeskæftiget	-	9,5	12,0	38,5	22,7	24,8	14,8	23,4
Heldagsbeskæftiget	-	-	4,0	17,6	33,3	47,0	55,6	30,9
I alt	100,0	100,0	100,0	100,0	100,0	100,0	100,0	100,0

Anm. Se tabel I.a.11

Tabel I.a.16 Husstandene fordelt efter husmoders beskæftigelsesgrad og livsløbsgruppe i samtlige lønmodtagerhusstande, i arbejderhusstande og i funktionær- og tjenestemandshusstande 31.12.1971. Procentvis fordeling af søjlesummerne

	Enlige uden børn		Familier u. børn		Enlige med børn	Familier med børn		
	:op til :44 år :inkl.	:45 år :og der- :over	:husm. :t. 44 år :inkl.	:husm. 45 :år og :derover		:med :ældste :barn op :t. 7 år :inkl.	:ældste :barn :8-14 år :inkl.	:ældste :barn :15-18 år :inkl.
	pct.							
<u>Samtlige lønmodtagerhusstande</u>								
Ikke beskæftiget	-	-	14,7	56,0	-	45,1	45,5	44,1
Halvdagsbeskæftiget	-	-	21,9	20,1	-	24,0	34,5	34,7
Heldagsbeskæftiget	-	-	63,4	23,9	-	30,9	20,1	21,2
I alt	-	-	100,0	100,0	-	100,0	100,0	100,0
<u>Arbejderhusstande</u>								
Ikke beskæftiget	-	-	7,1	52,3	-	50,5	41,9	46,7
Halvdagsbeskæftiget	-	-	26,2	24,6	-	26,3	38,4	31,7
Heldagsbeskæftiget	-	-	66,7	23,1	-	23,2	19,8	21,7
I alt	-	-	100,0	100,0	-	100,0	100,0	100,0
<u>Funktionær- og tjenestemandshusstande</u>								
Ikke beskæftiget	-	-	23,4	61,7	-	37,9	50,0	41,6
Halvdagsbeskæftiget	-	-	17,0	13,1	-	21,1	29,5	37,7
Heldagsbeskæftiget	-	-	59,6	25,2	-	41,1	20,5	20,8
I alt	-	-	100,0	100,0	-	100,0	100,0	100,0

Anm. Se tabel I.a.11

Tabel Husstandenes sammensætning på voksne og børn i samtlige lønmodtagerhusstande, i arbejderhusstande og i funktionær- og tjenestemandshusstande fordelt efter disponibel husstandsindkomst 31.12.1971. Antal pr. husstand

	Disponibel husstandsindkomst							I alt
	: :0- :30000 :kr.	:30- :40000 :kr.	:40- :50000 :kr.	:50- :65000 :kr.	:65- :80000 :kr.	:80- :110000 :kr.	:110000 :kr. og :derover	
	antal pr. husstand							
<u>Samtlige lønmodtagerhusstande</u>								
Antal personer pr. husstand	2,1	2,9	3,2	3,3	3,6	3,7	3,5	2,9
heraf voksne	1,5	1,9	2,0	2,1	2,3	2,1	2,2	1,9
-"- store børn	0,1	0,2	0,3	0,3	0,3	0,2	0,2	0,1
-"- skolebørn	0,2	0,3	0,4	0,5	0,6	0,6	0,5	0,4
-"- små børn	0,3	0,5	0,5	0,4	0,4	0,8	0,6	0,5
<u>Arbejderhusstande</u>								
Antal personer pr. husstand	2,4	3,1	3,1	3,4	4,5	3,5	-	3,0
heraf voksne	1,6	1,9	2,1	2,2	2,8	2,5	-	2,0
-"- store børn	0,1	0,2	0,2	0,3	0,6	-	-	0,1
-"- skolebørn	0,3	0,4	0,4	0,5	0,8	0,3	-	0,4
-"- små børn	0,4	0,6	0,4	0,4	0,3	0,7	-	0,5
<u>Funktionær- og tjenestemandshusstande</u>								
Antal personer pr. husstand	1,5	2,6	3,2	3,3	3,4	3,8	3,5	2,9
heraf voksne	1,3	1,8	1,9	2,1	2,2	2,0	2,2	1,9
-"- store børn	0,0	0,2	0,3	0,2	0,2	0,3	0,2	0,2
-"- skolebørn	0,0	0,2	0,5	0,5	0,5	0,7	0,5	0,4
-"- små børn	0,2	0,4	0,5	0,5	0,5	0,8	0,6	0,4

Tabel Husstandenes sammensætning på voksne og børn i samtlige lønmodtagerhusstande, i arbejderhusstande og i funktionær- og tjenestemandshusstande fordelt efter husstandsindkomst 31.12.1971. Antal pr. husstand

	Husstandsindkomst							I alt
	: :0- :30000 :kr.	:30- :40000 :kr.	:40- :50000 :kr.	:50- :65000 :kr.	:65- :80000 :kr.	:80- :110000 :kr.	:110000 :kr. og :derover	
	antal pr. husstand							
<u>Samtlige lønmodtagerhusstande</u>								
Antal personer pr. husstand	2,1	2,6	2,9	3,0	3,2	3,2	3,5	2,9
heraf voksne	1,4	1,7	1,8	2,0	2,1	2,2	2,2	1,9
-"- store børn	0,1	0,2	0,2	0,2	0,2	0,2	0,2	0,1
-"- skolebørn	0,4	0,2	0,4	0,4	0,4	0,4	0,5	0,4
-"- små børn	0,2	0,5	0,5	0,4	0,5	0,4	0,6	0,5
<u>Arbejderhusstande</u>								
Antal personer pr. husstand	2,3	2,8	3,1	3,1	3,2	3,2	3,3	3,0
heraf voksne	1,4	1,8	1,9	2,0	2,1	2,5	3,3	2,0
-"- store børn	0,0	0,1	0,1	0,3	0,2	0,2	-	0,1
-"- skolebørn	0,6	0,3	0,4	0,4	0,4	0,3	-	0,4
-"- små børn	0,3	0,6	0,6	0,4	0,5	0,2	-	0,5
<u>Funktionær- og tjenestemandshusstande</u>								
Antal personer pr. husstand	1,5	2,0	2,6	2,9	3,2	3,2	3,5	2,9
heraf voksne	1,3	1,4	1,6	1,9	2,1	2,1	2,1	1,9
-"- store børn	-	0,1	0,2	0,2	0,3	0,1	0,3	0,2
-"- skolebørn	0,1	0,1	0,4	0,3	0,4	0,5	0,5	0,4
-"- små børn	0,1	0,4	0,4	0,5	0,4	0,5	0,6	0,4

Tabel I.b.03 Husstandenes sammensætning på voksne og børn i samtlige lønmodtagerhusstande, i arbejderhusstande og i funktionær- og tjenestemandshusstande fordelt på livsløbsgrupper 31.12.1971. Antal pr. husstand

	: Enlige uden børn :		: Familier u.børn :		: Enlige med børn :	: Familier med børn :		
	: op til :44 år :inkl. :	: 45 år :og derover :	: husm.op :t.44 år :inkl. :	: husm. :45 år og :derover :		: ældste :barn op :t. 7 år :inkl. :	: ældste :barn :8-14 år :inkl. :	: ældste :barn :15-18 år :inkl. :
	antal pr. husstand							
<u>Samtlige lønmodtagerhusstande</u>								
Antal personer pr. husstand	1,0	1,0	2,1	2,2	2,8	3,5	4,2	4,2
heraf voksne	1,0	1,0	2,1	2,2	1,0	2,0	2,1	2,1
-"- store børn	-	-	-	-	0,3	-	-	1,2
-"- skolebørn	-	-	-	-	1,0	-	1,4	0,7
-"- små børn	-	-	-	-	0,5	1,5	0,7	0,2
<u>Arbejderhusstande</u>								
Antal personer pr. husstand	1,0	1,0	2,1	2,2	2,9	3,5	4,2	4,2
heraf voksne	1,0	1,0	2,1	2,2	0,9	2,0	2,1	2,1
-"- store børn	-	-	-	-	0,4	-	-	1,2
-"- skolebørn	-	-	-	-	1,2	-	1,5	0,7
-"- små børn	-	-	-	-	0,3	1,5	0,6	0,2
<u>Funktionær- og tjenestemandshusstande</u>								
Antal personer pr. husstand	1,0	1,0	2,1	2,2	2,8	3,5	4,3	4,2
heraf voksne	1,0	1,0	2,1	2,2	1,0	2,0	2,0	2,1
-"- store børn	-	-	-	-	0,4	-	-	1,1
-"- skolebørn	-	-	-	-	0,7	-	1,5	0,7
-"- små børn	-	-	-	-	0,7	1,4	0,7	0,2

Tabel I.b.04 Husstandenes sammensætning på voksne og børn i familier uden børn og i familier med børn fordelt efter disponibel husstandsindkomst 31.12.1971. Antal pr. husstand

	: Disponibel husstandsindkomst :							
	: 0- :30000 :kr. :	: 30- :40000 :kr. :	: 40- :50000 :kr. :	: 50- :65000 :kr. :	: 65- :80000 :kr. :	: 80- :110000 :kr. :	: 110000 :kr. og :derover :	: I alt :
	antal pr. husstand							
<u>Familier uden børn</u>								
Antal personer pr. husstand	2,0	2,1	2,2	2,3	2,4	2,5	2,4	2,2
<u>Familier med børn</u>								
Antal personer pr. husstand	4,0	3,8	3,8	4,0	4,4	4,2	4,3	3,9
heraf voksne	2,0	2,0	2,0	2,1	2,2	2,0	2,0	2,1
-"- store børn	0,1	0,2	0,4	0,4	0,6	0,4	0,1	0,2
-"- skolebørn	0,6	0,6	0,6	0,8	0,9	0,8	1,0	0,7
-"- små børn	1,3	1,0	0,8	0,7	0,7	1,0	1,2	0,9

Tabel I.b.05 Husstandenes sammensætning på voksne og børn i familier uden børn og i familier med børn fordelt efter husstandsindkomst 31.12.1971. Antal pr. husstand

	Husstandsindkomst							I alt
	:0- :30000 :kr.	:30- :40000 :kr.	:40- :50000 :kr.	:50- :65000 :kr.	:65- :80000 :kr.	:80- :110000 :kr.	:110000 :kr. og :derover	
antal pr. husstand								
<u>Familier uden børn</u>								
Antal personer pr. husstand	2,0	2,0	2,0	2,1	2,2	2,4	2,4	2,2
<u>Familier med børn</u>								
Antal personer pr. husstand	4,4	3,9	3,9	3,8	3,9	4,0	4,2	3,9
heraf voksne	2,0	2,0	2,0	2,0	2,1	2,1	2,1	2,1
-"- store børn	-	0,1	0,2	0,4	0,3	0,4	0,4	0,2
-"- skolebørn	1,5	0,5	0,7	0,7	0,7	0,8	0,8	0,7
-"- små børn	0,9	1,3	1,0	0,7	0,8	0,7	0,9	0,9

Tabel I.b.06 Husstandenes sammensætning på voksne og børn blandt ejere og lejere af egen bolig fordelt efter disponibel husstandsindkomst 31.12.1971. Antal pr. husstand

	Disponibel husstandsindkomst							I alt
	:0- :30000 :kr.	:30- :40000 :kr.	:40- :50000 :kr.	:50- :65000 :kr.	:65- :80000 :kr.	:80- :110000 :kr.	:110000 :kr. og :derover	
antal pr. husstand								
<u>Ejere</u>								
Antal personer pr. husstand	2,4	3,1	3,3	3,4	3,8	4,1	3,6	3,2
heraf voksne	1,8	2,0	2,1	2,1	2,2	2,0	2,2	2,0
-"- store børn	-	0,2	0,2	0,3	0,4	0,3	0,1	0,2
-"- skolebørn	0,3	0,4	0,5	0,5	0,7	0,9	0,6	0,5
-"- små børn	0,3	0,5	0,5	0,5	0,5	0,9	0,7	0,5
<u>Lejere</u>								
Antal personer pr. husstand	1,9	2,8	3,0	3,3	3,4	3,4	2,0	2,7
heraf voksne	1,4	1,8	2,0	2,2	2,4	2,4	2,0	1,8
-"- store børn	0,1	0,2	0,1	0,3	0,2	-	-	0,2
-"- skolebørn	0,1	0,3	0,4	0,5	0,5	0,3	-	0,3
-"- små børn	0,3	0,5	0,5	0,3	0,3	0,7	-	0,4

Tabel I.b.07 Husstandenes sammensætning på voksne og børn blandt ejere og lejere af egen bolig fordelt efter husstands faktorindkomst 31.12.1971. Antal pr. husstand

	Husstands faktorindkomst							
	:0- :30000 :kr.	:30- :40000 :kr.	:40- :50000 :kr.	:50- :65000 :kr.	:65- :80000 :kr.	:80- :110000 :kr.	:110000 :kr. og :derover	: I alt
	antal pr. husstand							
Ejere								
Antal personer pr. husstand	2,4	2,9	3,3	3,2	3,3	3,3	3,6	3,2
heraf voksne	1,7	1,9	1,9	2,0	2,2	2,1	2,1	2,0
-"- store børn	-	0,1	0,2	0,3	0,3	0,2	0,3	0,2
-"- skolebørn	0,4	0,4	0,5	0,5	0,5	0,5	0,6	0,5
-"- små børn	0,3	0,5	0,6	0,5	0,4	0,5	0,6	0,5
Lejere								
Antal personer pr. husstand	1,9	2,4	2,6	2,7	3,1	3,1	3,4	2,7
heraf voksne	1,2	1,6	1,7	1,9	2,1	2,2	2,4	1,8
-"- store børn	0,1	0,1	0,1	0,2	0,2	0,2	0,2	0,1
-"- skolebørn	0,5	0,1	0,3	0,3	0,4	0,4	0,2	0,3
-"- små børn	0,2	0,6	0,5	0,4	0,5	0,3	0,5	0,4

Tabel I.b.08 Husstandenes sammensætning på voksne og børn blandt ejere og lejere af egen bolig fordelt på livsløbsgrupper 31.12.1971. Antal pr. husstand

	:Enlige uden børn		: Familier u.børn		: Enlige : med : børn	: Familier med børn		
	:op til :44 år :inkl.	:45 år :og der- :over	:husm.op :t.44 år :inkl.	:husm. :45 år og :derover		:ældste :barn op :t. 7 år :inkl.	:ældste :barn :8-14 år :inkl.	:ældste :barn :15-18 år :inkl.
	antal pr. husstand							
Ejere								
Antal personer pr. husstand	1,0	1,0	2,0	2,2	2,7	3,6	4,2	4,2
heraf voksne	1,0	1,0	2,0	2,2	1,0	2,0	2,1	2,1
-"- store børn	-	-	-	-	0,5	-	-	1,2
-"- skolebørn	-	-	-	-	1,3	-	1,5	0,8
-"- små børn	-	-	-	-	-	1,5	0,7	0,2
Lejere								
Antal personer pr. husstand	1,0	1,0	2,1	2,2	2,9	3,5	4,2	4,1
heraf voksne	1,0	1,0	2,1	2,2	1,0	2,0	2,1	2,1
-"- store børn	-	-	-	-	0,4	-	-	1,1
-"- skolebørn	-	-	-	-	0,9	-	1,4	0,6
-"- små børn	-	-	-	-	0,6	1,4	0,7	0,4

Tabel Husstandenes sammensætning på voksne og børn i hovedstadsområdet, i provinsbyer m.v. og i øvrige land fordelt efter disponibel husstandsindkomst 31.12.1971. Antal pr. husstand

	Disponibel husstandsindkomst							
	:0- :30000 :kr.	:30- :40000 :kr.	:40- :50000 :kr.	:50- :65000 :kr.	:65- :80000 :kr.	:80- :110000 :kr.	:110000 :kr. og :derover	: I alt
antal pr. husstand								
<u>Hovedstadsområdet</u>								
Antal personer pr. husstand	1,6	2,4	2,8	3,1	3,4	3,7	4,0	2,7
heraf voksne	1,3	1,8	2,0	2,1	2,3	2,2	2,2	1,9
-"- store børn	0,0	0,1	0,2	0,2	0,3	0,2	0,2	0,1
-"- skolebørn	0,1	0,2	0,2	0,5	0,5	0,5	0,8	0,3
-"- små børn	0,2	0,5	0,4	0,3	0,3	0,8	0,8	0,4
<u>Provinsbyer m.v.</u>								
Antal personer pr. husstand	2,1	3,0	3,5	3,5	3,8	3,9	3,0	3,0
heraf voksne	1,5	1,9	2,1	2,1	2,3	2,1	2,2	1,9
-"- store børn	0,1	0,2	0,2	0,3	0,5	0,4	-	0,1
-"- skolebørn	0,2	0,4	0,7	0,5	0,7	0,9	0,3	0,5
-"- små børn	0,3	0,5	0,5	0,6	0,3	0,5	0,5	0,5
<u>Øvrige land</u>								
Antal personer pr. husstand	2,5	3,3	3,3	3,6	4,4	4,0	2,0	3,2
heraf voksne	1,7	2,0	2,1	2,3	2,0	2,0	2,0	2,0
-"- store børn	0,1	0,2	0,2	0,3	0,6	-	-	0,2
-"- skolebørn	0,2	0,4	0,5	0,4	0,6	0,5	-	0,4
-"- små børn	0,5	0,7	0,5	0,6	1,2	1,5	-	0,6

Tabel Husstandenes sammensætning på voksne og børn i hovedstadsområdet, i provinsbyer m.v. og i øvrige land fordelt efter husstandsfaktorindkomst 31.12.1971. Antal pr. husstand

	Husstandsfaktorindkomst							
	:0- :30000 :kr.	:30- :40000 :kr.	:40- :50000 :kr.	:50- :65000 :kr.	:65- :80000 :kr.	:80- :110000 :kr.	:110000 :kr. og :derover	: I alt
antal pr. husstand								
<u>Hovedstadsområdet</u>								
Antal personer pr. husstand	1,9	2,0	2,3	2,8	3,0	3,0	2,5	2,7
heraf voksne	1,2	1,5	1,6	1,9	2,1	2,2	2,2	1,9
-"- store børn	0,2	0,0	0,1	0,2	0,2	0,1	0,1	0,1
-"- skolebørn	0,4	-	0,2	0,3	0,3	0,4	0,5	0,3
-"- små børn	0,1	0,5	0,4	0,4	0,4	0,3	0,7	0,4
<u>Provinsbyer m.v.</u>								
Antal personer pr. husstand	1,7	2,6	3,2	3,1	3,5	3,3	3,5	3,0
heraf voksne	1,3	1,7	1,9	2,0	2,1	2,1	2,2	1,9
-"- store børn	-	0,0	0,2	0,3	0,3	0,2	0,3	0,1
-"- skolebørn	0,2	0,4	0,5	0,4	0,5	0,6	0,6	0,5
-"- små børn	0,2	0,5	0,6	0,4	0,6	0,4	0,4	0,5
<u>Øvrige land</u>								
Antal personer pr. husstand	2,7	2,9	3,3	3,2	3,2	3,9	3,4	3,2
heraf voksne	1,6	1,9	1,9	2,0	2,2	2,3	2,0	2,0
-"- store børn	0,0	0,1	0,2	0,3	0,3	0,2	0,2	0,2
-"- skolebørn	0,7	0,2	0,5	0,4	0,4	0,5	-	0,4
-"- små børn	0,4	0,7	0,7	0,5	0,3	0,9	1,2	0,6

Tabel Enkeltpersoner i lønmodtagerhusstandene i forskellige stillingsgrupper procentvis fordelt efter I.c.03 civilstand og alder 31.12.1971

Stilling:	Gifte personer			Alle øvrige personer			Personer i alt
	:15-24 år	:25-66 år	:67 år og derover	:15-24 år	:25-66 år	:67 år og derover	
procentvis fordeling							
<u>Arbejdere</u>							
Ufaglærte	5,9	70,7	-	8,9	14,5	-	100,0
Faglærte	10,9	65,7	-	16,4	6,9	-	100,0
<u>Offentligt ansatte funktionærer og tjenestemænd</u>							
Lavere funktionærer og tjenestemænd	9,7	59,7	0,6	13,0	17,1	-	100,0
Højere funktionærer og tjenestemænd	5,7	73,9	0,4	4,3	15,7	-	100,0
<u>Privat ansatte funktionærer</u>							
Lavere funktionærer	13,1	59,8	-	17,6	9,5	-	100,0
Højere funktionærer	3,8	86,8	0	4,5	4,5	-	100,0
Uoplyst stilling	23,0	59,0	-	18,0	-	-	100,0
Selvstændig	20,3	69,5	-	-	10,2	-	100,0
Ude af erhverv	8,5	66,5	0,7	19,5	2,1	2,7	100,0
I alt	8,1	68,9	0,3	12,6	9,5	0,6	100,0

Tabel Andelen af enkeltpersoner i lønmodtagerhusstandene fordelt efter stilling, civilstand og alder, I.c.04 som er hjemmehørende i arbejderhusstande 31.12.1971

Stilling:	Gifte personer			Alle øvrige personer			Personer i alt
	:15-24 år	:25-66 år	:67 år og derover	:15-24 år	:25-66 år	:67 år og derover	
andel i pct.							
<u>Arbejdere</u>							
Ufaglærte arbejdere	94,3	88,6	-	69,9	98,8	-	89,6
Faglærte arbejdere	100,0	98,1	-	69,1	100,0	-	93,7
<u>Offentligt ansatte funktionærer og tjenestemænd</u>							
Lavere funktionærer og tjenestemænd	36,8	29,9	0	44,1	8,4	-	28,6
Højere funktionærer og tjenestemænd	29,9	10,7	0	39,0	7,2	-	12,4
<u>Privat ansatte funktionærer</u>							
Lavere funktionærer	51,3	34,6	-	46,5	5,1	-	36,1
Højere funktionærer	29,9	1,3	0	0	0	-	2,3
Uoplyst stilling	100,0	39,0	-	0	0	-	46,0
Selvstændig	0	56,1	-	-	0	-	39,0
Ude af erhverv	64,2	50,7	71,9	49,1	61,5	85,2	52,8
I alt	67,1	54,0	39,0	53,5	54,4	85,2	55,1

Tabel II.a.01 Husstandenes fordeling efter disponibel husstandsindkomst og efter boligstatus i samtlige lønmodtagerhusstande, arbejderhusstande og funktionær- og tjenestemandshusstande 31.12.1971

	Disponibel husstandsindkomst							I alt
	:0- :30000 :kr.	:30- :40000 :kr.	:40- :50000 :kr.	:50- :65000 :kr.	:65- :80000 :kr.	:80- :110000 :kr.	:110000 :kr. og :derover	
	pct. af total							
<u>Samtlige lønmodtagerhusstande</u>								
Lejet bolig uden sommerhus	14,9	13,3	9,7	5,7	1,5	0,4	0,1	45,6
Lejet bolig med sommerhus	0,9	2,5	2,7	2,8	1,3	0,5	-	10,8
Egen bolig uden sommerhus	6,5	9,9	10,1	7,9	3,4	0,8	0,5	39,2
Egen bolig med sommerhus	0,2	0,7	0,8	1,4	0,5	0,4	0,4	4,4
I alt	22,5	26,5	23,4	17,9	6,7	2,1	1,0	100,0
<u>Arbejderhusstande</u>								
Lejet bolig uden sommerhus	16,1	15,0	12,1	4,6	1,3	0,2	-	49,3
Lejet bolig med sommerhus	1,3	2,1	2,5	1,5	0,2	0,4	-	7,9
Egen bolig uden sommerhus	10,0	12,9	11,9	5,2	1,0	-	-	41,1
Egen bolig med sommerhus	0,4	0,6	0,2	0,4	-	-	-	1,7
I alt	27,8	30,7	26,7	11,7	2,5	0,6	-	100,0
<u>Funktionær- og tjenestemandshusstande</u>								
Lejet bolig uden sommerhus	13,4	11,3	6,9	7,1	1,7	0,6	0,2	41,3
Lejet bolig med sommerhus	0,6	3,1	2,9	4,4	2,7	0,6	-	14,2
Egen bolig uden sommerhus	2,3	6,3	8,1	11,1	6,1	1,7	1,2	36,9
Egen bolig med sommerhus	-	0,8	1,5	2,5	1,2	1,0	0,8	7,7
I alt	16,3	21,5	19,4	25,1	11,7	3,8	2,1	100,0
	pct. af søjlesum							
<u>Samtlige lønmodtagerhusstande</u>								
Lejet bolig uden sommerhus	66,0	50,4	41,6	32,1	21,8	18,0	9,1	45,6
Lejet bolig med sommerhus	4,2	9,6	11,5	15,8	20,0	23,3	-	10,8
Egen bolig uden sommerhus	28,8	37,4	43,4	44,4	50,3	37,8	54,5	39,2
Egen bolig med sommerhus	1,0	2,6	3,5	7,7	7,9	21,0	36,4	4,4
I alt	100,0	100,0	100,0	100,0	100,0	100,0	100,0	100,0
<u>Arbejderhusstande</u>								
Lejet bolig uden sommerhus	57,9	49,0	45,3	39,3	50,0	33,3	-	49,3
Lejet bolig med sommerhus	4,5	6,8	9,4	12,5	8,3	66,7	-	7,9
Egen bolig uden sommerhus	36,1	42,2	44,5	44,6	41,7	-	-	41,1
Egen bolig med sommerhus	1,5	2,0	0,8	3,6	-	-	-	1,7
I alt	100,0	100,0	100,0	100,0	100,0	100,0	-	100,0
<u>Funktionær- og tjenestemandshusstande</u>								
Lejet bolig uden sommerhus	82,4	52,7	35,6	28,2	14,8	15,0	9,1	41,3
Lejet bolig med sommerhus	3,5	14,3	14,9	17,6	23,0	15,0	-	14,2
Egen bolig uden sommerhus	14,1	29,5	41,6	44,3	52,5	45,0	54,5	36,9
Egen bolig med sommerhus	-	3,6	7,9	9,9	9,8	25,0	36,4	7,7
I alt	100,0	100,0	100,0	100,0	100,0	100,0	100,0	100,0

Anm. Som sommerhus er også registreret ubebyggede grunde i husstandenes besiddelse.

Tabel II.a.02 Husstandenes fordeling efter husstandsfaktorindkomst og efter boligstatus i samtlige lønmodtagerhusstande, arbejderhusstande og funktionær- og tjenestemandshusstande 31.12.1971

	Husstandsfaktorindkomst							: I alt
	:0- :30000 :kr.	:30- :40000 :kr.	:40- :50000 :kr.	:50- :65000 :kr.	:65- :80000 :kr.	:80- :110000 :kr.	:110000 :kr. og :derover	
	pct. af total							
<u>Samtlige lønmodtagerhusstande</u>								
Lejet bolig uden sommerhus	5,1	9,6	10,7	8,7	6,5	4,3	0,7	45,6
Lejet bolig med sommerhus	-	1,0	1,5	2,5	1,7	3,1	1,0	10,8
Egen bolig uden sommerhus	2,6	5,9	5,6	11,0	6,6	5,4	2,2	39,2
Egen bolig med sommerhus	-	0,2	0,6	0,6	0,9	0,7	1,4	4,4
I alt	7,8	16,7	18,4	22,8	15,6	13,5	5,4	100,0
<u>Arbejderhusstande</u>								
Lejet bolig uden sommerhus	6,3	11,1	11,3	10,0	7,7	2,7	0,2	49,3
Lejet bolig med sommerhus	-	1,5	1,0	2,3	1,7	0,8	0,6	7,9
Egen bolig uden sommerhus	4,2	9,4	7,7	12,1	6,3	1,5	-	41,1
Egen bolig med sommerhus	-	0,4	0,4	0,2	0,6	-	-	1,7
I alt	10,4	22,3	20,5	24,6	16,3	5,0	0,8	100,0
<u>Funktionær- og tjenestemandshusstande</u>								
Lejet bolig uden sommerhus	3,8	7,9	10,0	7,1	5,0	6,1	1,3	41,3
Lejet bolig med sommerhus	-	0,4	2,1	2,7	1,7	5,8	1,5	14,2
Egen bolig uden sommerhus	0,8	1,7	3,1	9,6	6,9	10,0	4,8	36,9
Egen bolig med sommerhus	-	-	0,8	1,2	1,2	1,5	3,1	7,7
I alt	4,6	10,0	15,9	20,5	14,8	23,4	10,7	100,0
	pct. af søjlesum							
<u>Samtlige lønmodtagerhusstande</u>								
Lejet bolig uden sommerhus	66,4	57,6	58,1	38,1	41,5	31,8	13,5	45,6
Lejet bolig med sommerhus	-	5,8	8,3	10,9	10,9	23,0	19,4	10,8
Egen bolig uden sommerhus	33,6	35,2	30,4	48,1	42,1	39,9	40,9	39,2
Egen bolig med sommerhus	-	1,4	3,1	2,8	5,6	5,2	26,2	4,4
I alt	100,0	100,0	100,0	100,0	100,0	100,0	100,0	100,0
<u>Arbejderhusstande</u>								
Lejet bolig uden sommerhus	60,0	49,5	55,1	40,7	47,4	54,2	25,0	49,3
Lejet bolig med sommerhus	-	6,5	5,1	9,3	10,3	16,7	75,0	7,9
Egen bolig uden sommerhus	40,0	42,1	37,8	49,2	38,5	29,2	-	41,1
Egen bolig med sommerhus	-	1,9	2,0	0,8	3,8	-	-	1,7
I alt	100,0	100,0	100,0	100,0	100,0	100,0	100,0	100,0
<u>Funktionær- og tjenestemandshusstande</u>								
Lejet bolig uden sommerhus	83,3	78,8	62,7	34,6	33,8	26,2	12,5	41,3
Lejet bolig med sommerhus	-	3,8	13,3	13,1	11,7	24,6	14,3	14,2
Egen bolig uden sommerhus	16,7	17,3	19,3	46,7	46,8	42,6	44,6	36,9
Egen bolig med sommerhus	-	-	4,8	5,6	7,8	6,6	28,6	7,7
I alt	100,0	100,0	100,0	100,0	100,0	100,0	100,0	100,0

Anm. Se anmærkning til tabel II.a.01.

Tabel II.a.04 Husstandene fordelt efter boligform og disponibel husstandsindkomst i samtlige lønmodtagerhusstande, i arbejderhusstande og i funktionær- og tjenestemandshusstande 31.12.1971. Procentvis fordeling

	Disponibel husstandsindkomst							I alt
	: :0- :30000 :kr.	:30- :40000 :kr.	:40- :50000 :kr.	:50- :65000 :kr.	:65- :80000 :kr.	:80- :110000 :kr.	:110000 :kr. og :derover:	
	pct.							
<u>Samtlige lønmodtagerhusstande</u>								
Lejet lejlighed	12,3	13,0	9,9	6,3	1,9	0,5	-	43,9
Lejet hus	0,9	1,4	1,8	1,8	0,4	-	-	6,2
Lejet værelse	1,9	0,2	-	-	-	-	-	2,1
Ejerlejlighed	0,1	0,2	0,1	0,2	-	0,1	-	0,7
Eget hus	6,6	10,5	10,8	8,9	3,9	1,1	0,9	42,8
Tjeneste-/funktionærbolig	0,6	0,9	0,5	0,4	0,5	0,3	0,1	3,3
Hel eller delvis fribolig	0,2	0,2	0,1	-	-	-	-	0,5
Ikke oplyst	-	0,1	0,1	0,2	-	0,1	-	0,5
I alt	22,6	26,5	23,3	17,8	6,7	2,1	1,0	100,0
<u>Arbejderhusstande</u>								
Lejet lejlighed	14,4	14,4	12,1	5,0	1,3	0,4	-	47,6
Lejet hus	1,3	1,5	1,5	0,8	0,2	-	-	5,2
Lejet værelse	1,3	0,4	-	-	-	-	-	1,7
Ejerlejlighed	-	-	0,2	0,2	-	-	-	0,4
Eget hus	10,4	13,6	11,9	5,4	1,0	-	-	42,4
Tjeneste-/funktionærbolig	0,2	0,6	0,6	-	-	0,2	-	1,7
Hel eller delvis fribolig	0,2	0,2	0,2	-	-	-	-	0,6
Ikke oplyst	-	-	0,2	0,2	-	-	-	0,4
I alt	27,8	30,7	26,7	11,6	2,5	0,6	-	100,0
<u>Funktionær- og tjenestemandshusstande</u>								
Lejet lejlighed	9,8	11,3	7,3	7,9	2,7	0,6	-	39,5
Lejet hus	0,4	1,3	2,1	2,9	0,6	-	-	7,3
Lejet værelse	2,7	-	-	-	-	-	-	2,7
Ejerlejlighed	0,2	0,4	-	0,2	-	0,2	-	1,0
Eget hus	2,1	6,9	9,6	13,1	7,3	2,5	1,9	43,4
Tjeneste-/funktionærbolig	1,0	1,2	0,4	1,0	1,2	0,4	0,2	5,2
Hel eller delvis fribolig	0,2	0,2	-	-	-	-	-	0,4
Ikke oplyst	-	0,2	-	0,2	-	0,2	-	0,6
I alt	16,4	21,5	19,4	25,3	11,8	3,9	2,1	100,0

Tabel II.a.05 Husstandene fordelt efter boligform og husstandsfaktorindkomst i samtlige lønmodtagerhusstande, i arbejderhusstande og i funktionær- og tjenestemandshusstande 31.12.1971. Procentvis fordeling

	Husstandsfaktorindkomst							I alt
	:0- :30000 :kr.	:30- :40000 :kr.	:40- :50000 :kr.	:50- :65000 :kr.	:65- :80000 :kr.	:80- :110000 :kr.	:110000 :kr. og :derover:	
	pct.							
<u>Samtlige lønmodtagerhusstande</u>								
Lejet lejlighed	3,6	8,5	10,5	8,8	6,4	5,1	0,9	43,9
Lejet hus	0,3	0,8	0,8	1,4	1,1	1,4	0,3	6,2
Lejet værelse	0,8	0,7	0,5	0,1	-	-	-	2,1
Ejerlejlighed	-	-	0,3	0,1	0,1	-	0,2	0,7
Eget hus	2,7	6,1	5,8	11,5	7,3	6,0	3,4	42,8
Tjeneste-/funktionærbolig	0,2	0,3	0,6	0,4	0,7	0,6	0,6	3,3
Hel eller delvis fribolig	0,1	0,2	-	0,2	-	-	-	0,5
Ikke oplyst	-	-	-	0,2	-	0,3	-	0,5
I alt	7,7	16,6	18,5	22,7	15,6	13,4	5,4	100,0
<u>Arbejderhusstande</u>								
Lejet lejlighed	5,2	10,6	10,6	9,8	7,7	3,1	0,4	47,6
Lejet hus	0,2	1,0	0,8	1,7	1,0	0,2	0,2	5,2
Lejet værelse	0,4	0,2	0,8	0,2	-	-	-	1,7
Ejerlejlighed	-	-	-	0,2	0,2	-	-	0,4
Eget hus	4,4	9,8	7,9	12,1	6,7	1,5	-	42,4
Tjeneste-/funktionærbolig	0,2	0,2	0,2	0,2	0,6	-	0,2	1,7
Hel eller delvis fribolig	-	0,4	-	0,2	-	-	-	0,6
Ikke oplyst	-	-	-	0,2	-	0,2	-	0,4
I alt	10,4	22,2	20,3	24,6	16,2	5,0	0,8	100,0
<u>Funktionær- og tjenestemandshusstande</u>								
Lejet lejlighed	1,7	6,0	10,4	7,7	4,8	7,5	1,5	39,5
Lejet hus	0,4	0,6	0,8	1,2	1,2	2,9	0,4	7,3
Lejet værelse	1,3	1,3	-	-	-	-	-	2,7
Ejerlejlighed	-	-	0,6	-	-	-	0,4	1,0
Eget hus	0,8	1,7	3,3	10,7	8,1	11,3	7,5	43,4
Tjeneste-/funktionærbolig	0,2	0,4	1,0	0,6	0,8	1,3	1,0	5,2
Hel eller delvis fribolig	0,2	-	-	0,2	-	-	-	0,4
Ikke oplyst	-	-	-	0,2	-	0,4	-	0,6
I alt	4,6	10,0	16,1	20,6	14,9	23,4	10,8	100,0

Tabel II.a.06 Husstandene fordelt efter boligform og livsløbsgruppe i samtlige lønmodtagerhusstande, i arbejderhusstande og i funktionær- og tjenestemandshusstande 31.12.1971. Procentvis fordeling

	: Enlige uden børn :		: Familier u. børn :		: Enlige med børn :	: Familier med børn :			
	: op til :45 år : :44 år :og der- :inkl. :over :	: husm. op: :t. 44 år: :inkl. :derover :	: husm. 45: :år og :	: husm. 45: :år og :		: ældste : :barn op : :t. 7 år :inkl. :	: ældste : :barn : :8-14 år :inkl. :	: ældste : :barn : :15-18 år :inkl. :	
pct.									
<u>Samtlige lønmodtagerhusstande</u>									
Lejet lejlighed	4,0	3,8	5,3	11,0	2,2	7,5	6,0	4,1	
Lejet hus	-	0,1	0,4	1,0	0,4	1,8	1,4	1,1	
Lejet værelse	1,8	0,2	-	-	0,1	-	-	-	
Ejerlejlighed	0,4	-	0,1	-	-	0,2	-	-	
Eget hus	0,3	2,1	2,5	11,4	0,4	8,9	9,4	7,8	
Tjeneste-/funktionærbolig ...	0,5	0,1	0,4	0,6	-	0,7	0,5	0,6	
Hel eller delvis fribolig ...	-	-	-	0,2	-	0,2	0,1	-	
Ikke oplyst	-	-	0,1	-	-	0,2	0,1	0,1	
I alt	7,0	6,3	8,8	24,2	3,1	19,5	17,5	13,7	
<u>Arbejderhusstande</u>									
Lejet lejlighed	2,5	4,2	5,4	12,9	1,9	7,7	8,4	4,6	
Lejet hus	-	-	-	0,8	0,2	1,7	1,5	1,0	
Lejet værelse	1,5	-	-	-	0,2	-	-	-	
Ejerlejlighed	-	-	0,2	-	-	0,2	-	-	
Eget hus	0,4	1,5	2,7	13,2	0,6	9,6	7,7	6,7	
Tjeneste-/funktionærbolig ...	-	-	0,2	0,2	-	0,8	0,2	0,2	
Hel eller delvis fribolig ...	-	-	-	-	-	0,4	0,2	-	
Ikke oplyst	-	-	0,2	-	-	0,2	-	-	
I alt	4,4	5,7	8,7	27,1	2,9	20,6	18,0	12,5	
<u>Funktionær- og tjenestemandshusstande</u>									
Lejet lejlighed	5,8	3,5	5,2	8,6	2,5	7,3	3,3	3,5	
Lejet hus	-	0,2	1,0	1,2	0,6	1,9	1,3	1,2	
Lejet værelse	2,3	0,4	-	-	-	-	-	-	
Ejerlejlighed	0,8	-	-	-	-	0,2	-	-	
Eget hus	0,2	2,9	2,3	9,4	0,2	8,1	11,3	9,0	
Tjeneste-/funktionærbolig ...	1,2	0,2	0,6	1,0	-	0,6	0,8	1,0	
Hel eller delvis fribolig ...	-	-	-	0,4	-	-	-	-	
Ikke oplyst	-	-	-	-	-	0,2	0,2	0,2	
I alt	10,3	7,2	9,1	20,6	3,3	18,3	16,9	14,9	

Tabel Samtlige lønmodtagerhusstande procentvis fordelt efter om de råder over 0, 1, 2, 3 og 4 eller flere af 37 udvalgte langvarige forbrugsgoder 31.12.1971

	:Husstande :Husstande :Husstande :Husstande :Husstande : I alt :					:
	:som har :0 goder	:som har :1 gode	:som har :2 goder	:som har :3 goder	:som har :4 goder	
	pct.					
1. Vaskemaskine	53	47	0	-	-	100
2. Centrifuge	89	11	0	-	-	100
3. Tørreskab	99	1	-	-	-	100
4. Strygerulle	93	7	-	-	-	100
5. Støvsuger	4	91	4	0	-	100
6. El-komfur	53	46	1	-	-	100
7. El-bageovn	92	8	0	-	-	100
8. Gas-komfur	59	40	1	-	-	100
9. Gas-bageovn	88	12	-	-	-	100
10. Køleskab	2	92	6	1	0	100
11. Dybfryser	57	41	1	0	-	100
12. Opvaskemaskine	96	4	-	-	-	100
13. El-emhætte	86	14	-	-	-	100
14. El-symaskine	61	39	0	-	-	100
15. Skrivemaskine	72	27	1	0	-	100
16. Telefon	45	54	0	-	-	100
17. Fjernsyn sort/hvid	14	82	3	0	-	100
18. Farvefjernsyn	95	5	-	-	-	100
19. Radio	58	39	2	0	0	100
20. Stereoradio	74	25	0	-	-	100
21. Transistorradio	31	60	7	1	0	100
22. Bilradio	79	20	0	-	-	100
23. Pladespiller	53	44	2	0	0	100
24. Stereohøjtalere	76	23	1	0	0	100
25. Radiogrammofon	92	8	-	-	-	100
26. Båndoptager	60	36	4	1	0	100
27. Automobil	34	63	3	0	-	100
28. Motorcykel	98	2	-	-	-	100
29. Knallert	78	18	3	0	0	100
30. Motorplæneklipper	84	16	0	-	-	100
31. Campingvogn	97	3	-	-	-	100
32. Lystbåd, sejl	99	1	0	-	-	100
33. Lystbåd, motor	99	1	0	-	-	100
34. Robåd, kano m.v.	94	6	0	-	-	100
35. Smalfilmskamera	88	11	0	0	-	100
36. Forevisningsapparat-smalfilm	91	9	0	-	-	100
37. Forevisningsapparat-lysbilleder ...	78	22	0	-	-	100

Tabel II.b.02 Arbejderhusstandene procentvis fordelt efter om de råder over 0, 1, 2, 3 og 4 eller flere af 37 udvalgte langvarige forbrugsgoder 31.12.1971

	:Husstande :som har :0 goder	:Husstande :som har :1 gode	:Husstande :som har :2 goder	:Husstande :som har :3 goder	:Husstande :som har :4 goder	: I alt :
	pct.					:
1. Vaskemaskine	56	43	0	-	-	100
2. Centrifuge	88	12	-	-	-	100
3. Tørreskab	99	1	-	-	-	100
4. Strygerulle	94	6	-	-	-	100
5. Støvsuger	5	92	3	-	-	100
6. El-komfur	63	36	1	-	-	100
7. El-bageovn	95	5	-	-	-	100
8. Gas-komfur	51	49	0	-	-	100
9. Gas-bageovn	84	16	-	-	-	100
10. Køleskab	2	94	4	0	0	100
11. Dybfryser	53	46	1	-	-	100
12. Opvaskemaskine	98	2	-	-	-	100
13. El-emhætte	89	11	-	-	-	100
14. El-symaskine	64	35	0	-	-	100
15. Skrivemaskine	85	15	-	-	-	100
16. Telefon	61	39	-	-	-	100
17. Fjernsyn sort/hvid	14	84	2	-	-	100
18. Farvefjernsyn	95	5	-	-	-	100
19. Radio	59	38	2	0	0	100
20. Stereoradio	82	18	-	-	-	100
21. Transistorradio	32	62	5	1	0	100
22. Bilradio	80	19	1	-	-	100
23. Pladespiller	62	37	1	-	-	100
24. Stereohøjtalere	84	16	1	0	-	100
25. Radiogrammofon	92	8	-	-	-	100
26. Båndoptager	63	34	3	0	-	100
27. Automobil	37	60	2	0	-	100
28. Motorcykel	98	2	-	-	-	100
29. Knallert	73	23	3	0	0	100
30. Motorplæneklipper	88	12	-	-	-	100
31. Campingvogn	97	3	-	-	-	100
32. Lystbåd, sejl	99	1	-	-	-	100
33. Lystbåd, motor	98	2	-	-	-	100
34. Robåd. kano m.v.	93	7	0	-	-	100
35. Smalfilmskamera	93	7	-	0	-	100
36. Forevisningsapparat-smalfilm	94	6	0	-	-	100
37. Forevisningsapparat-lysbilleder	85	15	-	-	-	100

Tabel II.b.03 Funktionær- og tjenestemandshusstandene procentvis fordelt efter om de råder over 0, 1, 2, 3 og 4 eller flere af 37 udvalgte langvarige forbrugsgoder 31.12.1971

	:Husstande :som har :0 goder	:Husstande :som har :1 gode	:Husstande :som har :2 goder	:Husstande :som har :3 goder	:Husstande :som har :4 goder	: I alt :
	pct.					
1. Vaskemaskine	49	51	1	-	-	100
2. Centrifuge	90	10	0	-	-	100
3. Tørreskab	99	1	-	-	-	100
4. Strygerulle	92	8	-	-	-	100
5. Støvsuger	4	90	6	0	-	100
6. El-komfur	41	57	2	-	-	100
7. El-bageovn	89	11	0	-	-	100
8. Gas-komfur	69	30	1	-	-	100
9. Gas-bageovn	93	7	-	-	-	100
10. Køleskab	1	89	9	1	-	100
11. Dybfryser	61	37	2	0	-	100
12. Opvaskemaskine	92	8	-	-	-	100
13. El-emhætte	82	18	-	-	-	100
14. El-symaskine	56	43	0	-	-	100
15. Skrivemaskine	57	41	2	0	-	100
16. Telefon	27	73	1	-	-	100
17. Fjernsyn sort/hvid	15	80	4	0	-	100
18. Farvefjernsyn	95	5	-	-	-	100
19. Radio	57	40	3	-	-	100
20. Stereoradio	66	34	0	-	-	100
21. Transistorradio	29	58	10	2	0	100
22. Bilradio	78	21	0	-	-	100
23. Pladespiller	43	52	4	1	0	100
24. Stereohøjtalere	68	31	1	-	0	100
25. Radiogrammofon	93	7	-	-	-	100
26. Båndoptager	57	37	5	1	0	100
27. Automobil	29	66	5	0	-	100
28. Motorcykel	97	3	-	-	-	100
29. Knallert	84	13	2	0	-	100
30. Motorpløneklipper	80	19	1	-	-	100
31. Campingvogn	97	3	-	-	-	100
32. Lystbåd, sejl	98	2	0	-	-	100
33. Lystbåd, motor	99	1	0	-	-	100
34. Robåd, kano m.v.	95	5	-	-	-	100
35. Smalfilmskamera	83	16	1	-	-	100
36. Forevisningsapparat-smalfilm	87	13	-	-	-	100
37. Forevisningsapparat-lysbilleder	70	30	0	-	-	100

Tabel Beholdningen af 37 langvarige forbrugsgoder fordelt efter ejendomsforhold i samtlige lønmodta-
II.b.04 gerhusstande 31.12.1971

	antal pr. 100 husstande						
	:Fulgte med: :ved leje :af bolig	:Anden form: :for leje/ :lån	:Modtaget :som gave	:Fulgte med: :ved køb af: :bolig	:Eget køb	:Uoplyst :ejendoms- :forhold	: I alt
1. Vaskemaskine	3	0	2	2	39	0	48
2. Centrifuge	2	-	1	0	8	0	11
3. Tørreskab	0	-	0	-	1	0	1
4. Strygerulle	1	-	0	0	5	0	7
5. Støvsuger	0	0	13	0	87	0	100
6. El-komfur	13	0	1	8	26	1	48
7. El-bageovn	2	-	1	1	4	0	8
8. Gas-komfur	2	0	2	2	34	0	41
9. Gas-bageovn	1	0	2	1	7	0	12
10. Køleskab	10	1	6	6	82	1	106
11. Dybfryser	2	0	0	1	41	0	44
12. Opvaskemaskine	0	-	0	1	4	-	5
13. El-emhætte	1	0	0	3	10	0	14
14. El-symaskine	0	0	4	-	35	0	40
15. Skrivemaskine	0	1	3	-	24	1	29
16. Telefon	1	4	2	1	44	3	55
17. Fjernsyn sort/hvid ..	0	1	7	-	80	2	89
18. Farvefjernsyn	-	-	0	-	5	0	5
19. Radio	-	0	5	-	39	0	45
20. Stereoradio	-	0	1	-	25	0	26
21. Transistorradio	0	0	8	-	71	1	81
22. Bilradio	-	0	1	0	20	0	21
23. Pladespiller	0	-	5	-	45	0	50
24. Stereohøjtalere	-	0	1	-	24	0	25
25. Radiogrammofon	-	-	0	-	7	0	8
26. Båndoptager	-	0	3	-	41	1	45
27. Automobil	0	2	0	-	66	1	70
28. Motorcykel	-	-	-	-	2	-	2
29. Knallert	-	0	1	-	24	1	26
30. Motorplæneklipper ...	0	-	1	0	15	0	16
31. Campingvogn	-	-	-	-	3	0	3
32. Lystbåd, sejl	-	-	0	-	1	-	1
33. Lystbåd, motor	-	-	-	-	1	0	2
34. Robåd, kano m.v.	-	-	1	-	6	0	6
35. Smalfilmskamera	-	-	1	-	11	0	12
36. Forevisningsapparat - smalfilm	-	-	0	-	8	0	9
37. Forevisningsapparat - lysbilleder	-	0	2	-	20	0	22

Tabel II.b.05 Beholdningen af 37 langvarige forbrugsgoder fordelt efter ejendomsforhold i samtlige lønmodtagerhusstande 31.12.1971. Procentvis fordelt

	:Fulgte med:Anden form:Modtaget		:Fulgte med:Eget køb		:Uoplyst	: I alt	
	:ved leje	:for leje/	:som gave	:ved køb af:			
	:af bolig	:lån	:	:bolig	: ejendoms-	:	
					: forhold	:	
	pct.						
1. Vaskemaskine	7	0	4	5	83	1	100
2. Centrifuge	17	-	7	4	70	2	100
3. Tørreskab	26	-	19	-	48	7	100
4. Strygerulle	19	-	6	1	71	2	100
5. Støvsuger	0	0	13	0	87	0	100
6. El-komfur	26	1	1	16	54	2	100
7. El-bageovn	20	-	7	19	51	3	100
8. Gas-komfur	5	0	5	6	83	1	100
9. Gas-bageovn	11	2	17	7	63	1	100
10. Køleskab	9	1	6	6	78	1	100
11. Dybfryser	4	0	1	2	92	1	100
12. Opvaskemaskine	2	-	6	12	80	-	100
13. El-emhætte	6	1	2	17	72	2	100
14. El-symaskine	0	0	9	-	90	1	100
15. Skrivemaskine	1	4	10	-	84	2	100
16. Telefon	3	7	3	1	80	6	100
17. Fjernsyn sort/hvid ..	0	1	8	-	90	2	100
18. Farvefjernsyn	-	-	4	-	94	2	100
19. Radio	-	1	12	-	87	1	100
20. Stereoradio	-	0	2	-	96	1	100
21. Transistorradio	0	0	10	-	88	1	100
22. Bilradio	-	1	4	1	94	0	100
23. Pladespiller	0	-	10	-	89	1	100
24. Stereohøjtalere	-	0	3	-	95	1	100
25. Radiogrammofon	-	-	2	-	96	1	100
26. Båndoptager	-	1	7	-	91	1	100
27. Automobil	0	3	0	-	95	1	100
28. Motorcykel	-	-	-	-	100	-	100
29. Knallert	-	0	4	-	94	2	100
30. Motorplæneklipper ...	1	-	5	2	91	2	100
31. Campingvogn	-	-	-	-	96	4	100
32. Lystbåd, sejl	-	-	6	-	94	-	100
33. Lystbåd, motor	-	-	-	-	93	7	100
34. Robåd, kano m.v.	-	-	8	-	89	3	100
35. Smalfilmskamera	-	-	9	-	89	2	100
36. Forevisningsapparat - smalfilm	-	-	5	-	91	4	100
37. Forevisningsapparat - lysbilleder	-	0	9	-	90	1	100

Tabel Beholdningen af 37 langvarige forbrugsgoder fordelt efter anskaffelsesår i samtlige lønmodtager-II.b.06 husstande 31.12.1971

	:1971	:1970	:1969	:1968	:1967	:1966	:1965	:1960-:1955-	:1954	:Uoplyst	: I alt:	
	:	:	:	:	:	:	:	:1964 :1959	:og	:anskaf-	:	
	:	:	:	:	:	:	:	:	:før	:felsesår:	:	
	antal goder pr. 100 husstande											
1. Vaskemaskine	6	8	8	5	5	3	4	6	1	0	0	48
2. Centrifuge	1	2	2	1	1	1	1	2	1	0	0	11
3. Tørreskab	0	0	0	0	0	0	0	-	0	-	0	1
4. Strygerulle	2	1	1	1	1	1	0	0	0	0	0	7
5. Støvsuger	9	10	10	10	10	7	6	24	9	5	1	100
6. El-komfur	6	8	6	6	4	3	4	8	2	1	1	48
7. El-bageovn	1	1	2	1	0	1	0	1	0	0	0	8
8. Gas-komfur	4	4	5	3	3	3	3	11	4	1	0	41
9. Gas-bageovn	1	1	1	1	1	1	1	2	2	1	0	12
10. Køleskab	11	12	13	10	8	8	9	28	4	1	1	106
11. Dybfryser	9	8	8	6	4	2	2	5	1	-	0	44
12. Opvaskemaskine	1	0	1	1	0	0	-	0	-	-	-	5
13. El-emhætte	3	4	3	2	1	1	0	1	0	-	0	14
14. El-symaskine	3	4	3	4	3	3	2	11	4	2	1	40
15. Skrivemaskine	4	3	2	3	3	2	2	5	2	2	1	29
16. Telefon	5	3	3	3	2	2	2	12	6	11	5	55
17. Fjernsyn sort/hvid ...	11	10	8	6	5	6	6	28	8	0	2	89
18. Farvefjernsyn	3	1	0	-	0	-	-	0	-	-	0	5
19. Radio.....	4	4	1	3	3	2	3	12	7	4	0	45
20. Stereoradio	7	6	4	3	2	1	1	2	0	-	0	26
21. Transistorradio	10	10	9	10	7	7	5	17	4	1	1	81
22. Bilradio	5	3	4	2	2	1	1	2	0	0	0	21
23. Pladespiller	9	6	6	7	4	3	4	8	3	1	1	50
24. Stereohøjtalere	6	6	3	4	2	1	1	2	-	0	0	25
25. Radiogrammofon	1	1	1	1	0	0	1	1	2	0	0	8
26. Båndoptager	12	8	7	4	4	2	2	4	1	0	1	45
27. Automobil	19	14	12	8	4	4	3	5	0	-	1	70
28. Motorcykel	1	0	0	0	0	-	0	0	-	0	-	2
29. Knallert	9	5	3	2	1	2	1	2	1	-	1	26
30. Motorplæneklipper	3	2	2	2	2	2	1	2	-	-	0	16
31. Campingvogn	1	1	0	0	0	0	0	0	0	-	0	3
32. Lystbåd, sejl	0	0	0	0	0	0	-	0	-	0	-	1
33. Lystbåd, motor	0	0	0	0	-	0	-	0	-	-	0	2
34. Robåd, kano m.v.	2	1	1	1	1	0	0	0	0	0	0	6
35. Smalfilmskamera	1	1	1	1	1	1	1	3	1	0	0	12
36. Forevisningsapparat - smalfilm	1	1	1	1	0	0	1	2	1	0	0	9
37. Forevisningsapparat - lysbilleder	1	2	2	3	2	2	1	5	2	1	0	22

Tabel Beholdningen af 37 langvarige forbrugsgoder fordelt efter anskaffelsesår i samtlige lønmodtager-II.b.07 husstande 31.12.1971. Procentvis fordelt

	:1971	:1970	:1969	:1968	:1967	:1966	:1965	:1960- :1964	:1955- :1959	:1954 :og :før	:Uoplyst :anskaf- :felsesår:	: I alt : : :
	pct.											
1. Vaskemaskine	13	17	17	11	11	7	8	13	3	1	1	100
2. Centrifuge	10	18	16	12	7	5	5	16	5	3	2	100
3. Tørreskab	24	19	7	7	9	9	9	-	7	-	7	100
4. Strygerulle	23	18	14	10	12	9	3	5	3	1	2	100
5. Støvsuger	9	10	10	10	10	7	6	24	9	5	1	100
6. El-komfur	13	16	12	13	8	7	8	16	4	1	2	100
7. El-bageovn	12	19	21	8	5	8	2	17	5	1	3	100
8. Gas-komfur	10	11	12	7	7	7	6	27	9	3	1	100
9. Gas-bageovn	6	9	11	7	6	4	6	21	18	11	3	100
10. Køleskab	10	12	12	10	8	8	8	27	4	1	1	100
11. Dybfryser	19	17	19	13	9	5	5	11	1	-	1	100
12. Opvaskemaskine	22	6	27	25	10	8	-	2	-	-	-	100
13. El-emhætte	18	25	22	11	10	5	3	4	1	-	2	100
14. El-symaskine	7	10	8	9	7	7	6	28	11	6	1	100
15. Skrivemaskine	14	9	8	9	10	8	7	16	8	7	3	100
16. Telefon	10	6	6	6	4	4	3	21	11	20	9	100
17. Fjernsyn sort/hvid ...	12	11	9	6	5	6	7	32	9	0	2	100
18. Farvefjernsyn	66	21	7	-	2	-	-	2	-	-	2	100
19. Radio	9	8	3	7	7	6	8	26	16	9	1	100
20. Stereoradio	25	22	15	12	7	4	4	7	2	-	1	100
21. Transistorradio	13	13	11	12	9	9	6	21	4	1	1	100
22. Bilradio	25	13	17	11	11	7	5	8	2	0	1	100
23. Pladespiller	17	13	11	13	7	5	8	17	6	1	1	100
24. Stereohøjttalere	24	23	14	14	10	4	4	6	-	0	1	100
25. Radiogrammofon	10	7	9	8	5	5	7	19	24	6	1	100
26. Båndoptager	27	18	16	9	8	5	5	8	2	1	1	100
27. Automobil	27	19	17	12	6	6	4	7	0	-	1	100
28. Motorcykel	39	8	15	7	9	-	4	15	-	4	-	100
29. Knallert	35	20	11	9	5	7	2	7	3	-	2	100
30. Motorplæneklipper	18	14	13	13	12	12	3	13	-	-	2	100
31. Campingvogn	29	26	14	8	3	6	3	5	3	-	4	100
32. Lystbåd, sejl	27	6	21	13	13	6	-	6	-	8	-	100
33. Lystbåd, motor	12	15	21	32	-	6	-	7	-	-	7	100
34. Robåd, kano m.v.	28	14	10	13	12	6	3	7	1	2	3	100
35. Smalfilmskamera	10	11	10	7	8	5	6	27	12	2	2	100
36. Forevisningsapparat - smalfilm	16	7	10	10	4	3	7	25	11	2	4	100
37. Forevisningsapparat - lysbillede	7	11	9	12	10	8	5	24	10	2	0	100

Tabel II.b.08 Beholdningen af 37 langvarige forbrugsgoder fordelt på 8 hovedgrupper fordelt efter anskaffelsesår for goder, der er anskaffet som nye og som brugte i samtlige lønmodtagerhusstande 31.12. 1971

	:1971	:1970	:1969	:1968	:1967	:1966	:1965	:1960- :1964	:1955- :1959	:1954 :og :før	:Uoplyst :anskaf- :felsesår:	: I alt: :
	antal goder pr. 100 husstande											
Nye:												
Husholdningsmaskiner	37	49	47	38	32	26	27	86	25	10	...	377
Fjernsyn sort/hvid	6	5	5	3	3	4	5	26	8	0	...	65
Farvefjernsyn	3	1	0	-	0	-	-	0	-	-	...	5
Radio m.v.	39	32	27	26	19	16	15	41	15	5	...	235
Automobil	6	5	6	4	2	2	2	2	0	-	...	28
Større fritidsudstyr	5	4	3	2	2	2	0	2	1	0	...	21
Mindre fritidsudstyr	7	8	7	8	8	5	4	15	6	2	...	70
Telefon	5	3	3	3	2	2	2	12	6	11	5	55
Brugte:												
Husholdningsmaskiner	19	15	15	13	9	7	5	13	4	2	...	102
Fjernsyn sort/hvid	5	5	3	2	2	2	1	2	1	-	...	22
Farvefjernsyn	-	-	-	-	-	-	-	-	-	-	...	-
Radio m.v.	15	11	8	7	5	3	3	6	2	1	...	61
Automobil	13	8	6	4	2	3	2	3	0	-	...	41
Større fritidsudstyr	8	3	2	2	1	1	0	1	-	0	...	19
Mindre fritidsudstyr	4	2	2	1	1	1	1	3	1	1	...	17
Telefon	-	-	-	-	-	-	-	-	-	-	-	-
Nye og brugte tilsammen:												
Husholdningsmaskiner	56	64	63	51	41	33	31	100	28	12	6	485
Fjernsyn sort/hvid	11	10	8	6	5	6	6	28	8	0	2	89
Farvefjernsyn	3	1	0	-	0	-	-	0	-	-	0	5
Radio m.v.	54	44	35	33	25	19	18	47	17	7	3	300
Automobil	19	14	12	8	4	4	3	5	0	-	1	70
Større fritidsudstyr	13	8	5	4	3	3	1	3	1	0	1	41
Mindre fritidsudstyr	11	9	9	9	8	7	5	18	7	3	2	89
Telefon	5	3	3	3	2	2	2	12	6	11	5	55

Tabel II.b.09 Beholdningen af 37 langvarige forbrugsgoder fordelt på 8 hovedgrupper fordelt efter anskaffelsesår for goder, der er anskaffet som nye og som brugte i samtlige lønmodtagerhusstande 31.12. 1971. Procentvis fordelt

	:1971	:1970	:1969	:1968	:1967	:1966	:1965	:1960- :1964	:1955- :1959	:1954 :og :før	:Uoplyst :anskaf- :felsesår:	:I alt: :
	pct.											
Nye:												
Husholdningsmaskiner	10	13	13	10	9	7	7	23	7	3	...	100
Fjernsyn sort/hvid	9	8	7	5	5	6	7	41	12	0	...	100
Farvefjernsyn	67	21	7	-	2	-	-	2	-	-	...	100
Radio m.v.	17	14	11	11	8	7	6	17	7	2	...	100
Automobil	21	18	21	13	7	5	5	8	0	-	...	100
Større fritidsudstyr	25	19	13	11	8	8	2	9	4	1	...	100
Mindre fritidsudstyr	10	11	10	11	11	8	6	21	8	3	...	100
Telefon	10	6	6	6	4	4	3	21	11	20	9	100
Brugte:												
Husholdningsmaskiner	19	15	15	12	9	7	5	13	4	2	...	100
Fjernsyn sort/hvid	22	21	14	11	7	7	5	10	4	-	...	100
Farvefjernsyn	-	-	-	-	-	-	-	-	-	-	...	100
Radio m.v.	24	19	13	11	9	5	5	10	3	2	...	100
Automobil	31	21	14	11	6	6	4	7	0	-	...	100
Større fritidsudstyr	43	18	11	10	5	4	3	6	-	1	...	100
Mindre fritidsudstyr	23	11	11	9	4	8	5	17	8	4	...	100
Telefon	-	-	-	-	-	-	-	-	-	-	-	-
Nye og brugte tilsammen:												
Husholdningsmaskiner	11	13	13	10	9	7	6	21	6	2	1	100
Fjernsyn sort/hvid	12	11	9	6	5	6	7	32	9	0	2	100
Farvefjernsyn	66	21	7	-	2	-	-	2	-	-	2	100
Radio m.v.	18	15	12	11	8	6	6	16	6	2	1	100
Automobil	27	19	17	12	6	6	4	7	0	-	1	100
Større fritidsudstyr	32	18	12	10	7	6	2	7	2	1	2	100
Mindre fritidsudstyr	12	11	10	10	10	8	6	20	8	3	2	100
Telefon	10	6	6	6	4	4	3	21	11	20	9	100

Tabel II.b.10 Beholdningen af 37 langvarige forbrugsgoder i samtlige lønmodtagerhusstande fordelt på indkomstgrupper 31.12.1971

	Husstands faktorindkomst							: Samlet : : behold- : : ning :	: Heraf : : lån :
	:0- :30000 :kr.	:30- :40000 :kr.	:40- :50000 :kr.	:50- :65000 :kr.	:65- :80000 :kr.	:80- :110000 :kr.	:110000 :kr. og :derover		
	antal goder pr. 100 husstande								
1. Vaskemaskine	28	30	39	55	59	56	76	48	4
2. Centrifuge	7	6	8	18	14	10	11	11	2
3. Tørreskab	-	-	1	2	1	1	5	1	0
4. Strygerulle	1	2	8	10	9	7	15	7	2
5. Støvsuger	92	90	93	105	103	107	122	100	0
6. El-komfur	24	35	43	46	58	63	82	48	14
7. El-bageovn	6	4	8	6	11	9	13	8	2
8. Gaskomfur	41	38	41	49	37	41	30	41	2
9. Gasbageovn	20	18	11	11	11	6	5	12	2
10. Køleskab	91	101	103	106	105	112	136	106	11
11. Dybfryser	29	38	38	54	51	46	48	44	2
12. Opvaskemaskine	-	1	2	3	6	7	30	5	0
13. El-emhætte	5	5	6	16	24	21	34	14	1
14. El-symaskine	17	29	30	48	45	51	55	40	0
15. Skrivemaskine	16	10	20	25	33	56	75	29	1
16. Telefon	28	26	48	56	64	85	103	55	6
17. Fjernsyn sort/hvid	79	83	85	90	95	90	107	89	1
18. Farvefjernsyn	4	1	3	6	7	5	14	5	-
19. Radio	36	39	46	44	46	50	56	45	1
20. Stereoradio	10	15	22	26	28	40	52	26	0
21. Transistorradio	66	76	67	85	87	92	100	81	1
22. Bilradio	8	12	17	27	22	25	41	21	0
23. Pladespiller	24	37	46	50	58	67	81	50	0
24. Stereohøjttalere	11	16	23	26	24	38	50	25	0
25. Radiogrammofon	8	6	11	7	8	7	7	8	-
26. Båndoptager	19	30	38	49	53	65	67	45	0
27. Automobil	24	48	63	79	78	86	121	70	2
28. Motorcykel	2	1	2	3	4	2	3	2	-
29. Knallert	36	25	24	29	30	17	20	26	0
30. Motorplæneklipper	9	6	11	15	22	26	46	16	0
31. Campingvogn	-	1	2	6	5	3	5	3	-
32. Lystbåd, sejl	1	-	1	0	3	3	5	1	-
33. Lystbåd, motor	1	1	2	1	2	1	4	2	-
34. Robåd, kano m.v.	4	7	9	4	7	5	7	6	-
35. Smalfilmskamera	-	5	9	12	10	23	40	12	-
36. Forevisningsapp.smalfilm..	-	4	7	10	8	17	29	9	0
37. Forevisningsapp.lysbill...	3	9	21	24	24	36	42	22	0

Tabel II.b.11 Beholdningen af 37 langvarige forbrugsgoder i samtlige lønmodtagerhusstande fordelt på livsløbsgrupper 31.12.1971

	: Enlige uden børn:			Familier uden børn:			Enlige :			Familier med børn :		
	: op til :44 år :inkl.	:45 år :derover :	husmode-:ren op :t.44 år :inkl.	husmode-:ren 45 år :og derov.:inkl.	: med :børn :	:ældste :barn op :t. 7 år :inkl.	:ældste :barn :8-14 år :inkl.	:ældste :barn :15-18 år :inkl.	:	:	:	:
antal goder pr. 100 husstande												
1. Vaskemaskine	8	18	31	37	22	67	66	67				
2. Centrifuge	6	5	7	9	-	9	16	23				
3. Tørreskab	-	-	1	1	-	2	2	1				
4. Strygerulle	5	1	5	9	6	6	11	8				
5. Støvsuger	69	96	96	108	93	100	103	105				
6. El-komfur	40	32	40	37	43	60	63	51				
7. El-bageovn	5	6	7	8	9	7	8	11				
8. Gaskomfur	7	41	49	56	43	34	33	49				
9. Gasbageovn	6	20	13	15	7	8	12	12				
10. Køleskab	83	100	107	113	100	105	105	109				
11. Dybfryser	8	11	40	49	20	49	55	58				
12. Opvaskemaskine	-	-	3	2	9	5	8	8				
13. El-emhætte	2	3	16	13	-	19	19	19				
14. El-symaskine	13	13	35	36	40	44	50	56				
15. Skrivemaskine	24	17	33	24	14	29	34	41				
16. Telefon	33	56	45	68	48	43	60	62				
17. Fjernsyn sort/hvid	58	73	84	94	92	84	100	97				
18. Farvefjernsyn	-	7	3	8	-	4	4	5				
19. Radio	24	42	34	45	20	39	57	60				
20. Stereoradio	32	5	43	13	29	36	27	25				
21. Transistorradio	56	71	75	83	58	67	89	111				
22. Bilradio	19	6	31	22	3	24	23	18				
23. Pladespiller	49	18	59	34	54	50	62	73				
24. Stereohøjttalere	34	7	48	12	23	40	22	20				
25. Radiogrammofon	4	10	7	8	13	8	8	7				
26. Båndoptager	27	12	58	27	47	43	55	85				
27. Automobil	42	33	82	69	25	80	81	76				
28. Motorcykel	1	1	4	2	-	3	2	3				
29. Knallert	12	9	18	31	14	10	20	72				
30. Motorplæneklipper	2	7	14	23	6	14	21	19				
31. Campingvogn	-	-	3	3	-	3	6	5				
32. Lystbåd, sejl	2	-	3	1	-	0	2	2				
33. Lystbåd, motor	-	-	2	3	-	1	2	-				
34. Robåd, kano m.v.	7	-	10	7	4	4	9	6				
35. Smalfilmskamera	6	3	5	14	9	15	13	16				
36. Forevisningsapp. smalfilm ..	4	1	4	13	9	9	10	12				
37. Forevisningsapp. lysbill. ..	10	12	25	24	12	21	26	25				

Tabel II.b.12 Beholdningen af 37 langvarige forbrugsgoder fordelt på 8 hovedgrupper i arbejderhusstande, fordelt på indkomstintervaller 31.12.1971

	Husstandsfaktorindkomst							I alt
	:0- :30000 :kr.	:30- :40000 :kr.	:40- :50000 :kr.	:50- :65000 :kr.	:65- :80000 :kr.	:80- :110000 :kr.	:110000 :kr. og :derover:	
	antal goder pr. 100 husstande							
Husholdningsmaskiner	390	423	429	529	518	500	700	469
Fjernsyn sort/hvid	90	86	83	90	93	88	125	88
Farvefjernsyn	4	1	4	5	8	8	50	5
Radio m.v.	182	219	252	289	310	400	425	264
Automobil	30	50	68	77	76	75	200	65
Større fritidsudstyr	50	42	50	53	45	38	25	47
Mindre fritidsudstyr	24	25	58	65	64	138	275	56
Telefon	28	21	39	44	53	71	75	39

Tabel II.b.13 Beholdningen af 37 langvarige forbrugsgoder fordelt på 8 hovedgrupper i funktionær- og tjene- stemandshusstande, fordelt på indkomstintervaller 31.12.1971

	Husstandsfaktorindkomst							I alt
	:0- :30000 :kr.	:30- :40000 :kr.	:40- :50000 :kr.	:50- :65000 :kr.	:65- :80000 :kr.	:80- :110000 :kr.	:110000 :kr. og :derover:	
	antal goder pr. 100 husstande							
Husholdningsmaskiner	288	328	437	524	557	546	659	504
Fjernsyn sort/hvid	50	77	88	91	96	91	105	90
Farvefjernsyn	4	-	2	8	5	4	11	5
Radio m.v.	183	267	294	348	347	379	456	343
Automobil	8	44	56	81	82	90	114	75
Større fritidsudstyr	33	15	25	29	58	30	45	33
Mindre fritidsudstyr	38	56	83	117	139	163	227	128
Telefon	29	41	61	73	78	89	105	74

Tabel II.b.14 Beholdningen af 37 langvarige forbrugsgoder fordelt på 8 hovedgrupper i arbejderhusstande, fordelt på livsløbsgrupper 31.12.1971

	: Enlige uden børn :		: Familier uden børn :		: Familier med børn :			
	:op til :44 år :inkl.	:45 år og :derover :inkl.	:husmode- :ren op :t. 44 år: :inkl.	:husmode- :ren 45 år: :og der- :over	: Enlige :med :børn	:ældste :barn op :t. 7 år :inkl.	:ældste :barn :8-14 år :inkl.	:ældste :barn :15-18 år :inkl.
	antal goder pr. 100 husstande							
Husholdningsmaskiner	205	296	453	480	357	509	502	537
Fjernsyn sort/hvid	62	70	86	94	79	83	97	93
Farvefjernsyn	-	-	2	8	-	5	3	5
Radio m.v.	253	137	336	213	157	276	316	322
Automobil	57	26	83	65	14	78	70	57
Større fritidsudstyr	48	15	45	56	29	27	45	84
Mindre fritidsudstyr	19	7	57	73	7	50	56	70
Telefon	5	26	41	55	43	23	44	40

Tabel II.b.15 Beholdningen af 37 langvarige forbrugsgoder fordelt på 8 hovedgrupper i funktionær- og tjenestemandshusstande, fordelt på livsløbsgrupper 31.12.1971

	: Enlige uden børn :		: Familier uden børn :		: Familier med børn :			
	: op til : : 44 år : : inkl. :	: 45 år og : : derover :	: husmode- : : ren op : : t. 44 år : : inkl. :	: husmode- : : ren 45 år : : og der- : : over :	: Enlige : : med : : børn :	: ældste : : ældste : : ældste : : barn op : : t. 7 år : : inkl. :	: ældste : : ældste : : ældste : : barn : : 8-14 år : : inkl. :	: ældste : : ældste : : ældste : : barn : : 15-18 år : : inkl. :
	antal goder pr. 100 husstande							
Husholdningsmaskiner	273	392	447	508	429	521	614	615
Fjernsyn sort/hvid	57	76	83	93	106	86	105	100
Farvefjernsyn	-	14	4	8	-	2	6	5
Radio m.v.	244	203	378	293	341	349	377	477
Automobil	34	41	81	76	35	83	95	94
Større fritidsudstyr	9	5	36	32	6	15	33	94
Mindre fritidsudstyr	62	70	107	137	94	137	164	155
Telefon	48	84	51	88	53	69	80	85

Tabel II.b.16 Beholdningen af 37 langvarige forbrugsgoder fordelt på 8 hovedgrupper i lønmodtagerhusstande, hvor husmoders erhvervsindkomst var mindre end 5.000 kr. i 1971, fordelt på indkomstintervaller 31.12.1971

	: Husstands faktorindkomst :							
	: 0- : : 30000 : : kr. :	: 30- : : 40000 : : kr. :	: 40- : : 50000 : : kr. :	: 50- : : 65000 : : kr. :	: 65- : : 80000 : : kr. :	: 80- : : 110000 : : kr. :	: 110000 : : kr. og : : derover :	: I alt :
	antal goder pr. 100 husstande							
Husholdningsmaskiner	444	451	457	532	573	553	713	498
Fjernsyn sort/hvid	86	93	92	92	96	94	94	92
Farvefjernsyn	8	1	3	6	7	3	25	5
Radio m.v.	224	231	276	318	358	369	481	292
Automobil	43	52	75	83	80	91	119	72
Større fritidsudstyr	77	47	38	35	74	52	56	48
Mindre fritidsudstyr	34	42	92	95	125	167	238	87
Telefon	23	20	53	65	68	91	125	52

Tabel II.b.17 Beholdningen af 37 langvarige forbrugsgoder fordelt på 8 hovedgrupper i lønmodtagerhusstande, hvor husmoders erhvervsindkomst lå mellem 5.000 kr. og 20.000 kr. i 1971, fordelt på indkomstintervaller 31.12.1971

	: Husstands faktorindkomst :							
	: 0- : : 30000 : : kr. :	: 30- : : 40000 : : kr. :	: 40- : : 50000 : : kr. :	: 50- : : 65000 : : kr. :	: 65- : : 80000 : : kr. :	: 80- : : 110000 : : kr. :	: 110000 : : kr. og : : derover :	: I alt :
	antal goder pr. 100 husstande							
Husholdningsmaskiner	467	450	487	566	543	562	730	546
Fjernsyn sort/hvid	100	83	84	91	97	100	122	93
Farvefjernsyn	-	-	6	7	3	6	22	6
Radio m.v.	333	300	281	328	295	429	573	338
Automobil	33	59	57	79	82	97	155	79
Større fritidsudstyr	100	39	51	55	38	49	78	52
Mindre fritidsudstyr	133	31	36	102	92	174	245	101
Telefon	67	33	38	49	72	91	88	58

Tabel II.b.18 Beholdningen af 37 langvarige forbrugsgoder fordelt på 8 hovedgrupper i lønmodtagerhusstande, hvor husmoders erhvervsindkomst var større end 20.000 kr. i 1971, fordelt på indkomstintervaller 31.12.1971

	Husstands faktorindkomst							I alt
	:0- :30000 :kr.	:30- :40000 :kr.	:40- :50000 :kr.	:50- :65000 :kr.	:65- :80000 :kr.	:80- :110000 :kr.	:110000 :kr. og :derover	
	antal goder pr. 100 husstande							
Husholdningsmaskiner	-	600	354	497	520	524	632	526
Fjernsyn sort/hvid	-	100	72	94	93	83	109	92
Farvefjernsyn	-	-	-	4	8	6	7	6
Radio m.v.	-	250	138	298	327	370	406	336
Automobil	-	50	54	79	78	80	113	82
Større fritidsudstyr	-	50	90	44	46	14	28	36
Mindre fritidsudstyr	-	-	82	31	84	140	222	109
Telefon	-	50	28	49	57	78	97	65

Tabel II.b.19 Beholdningen af 37 langvarige forbrugsgoder fordelt på 8 hovedgrupper i lønmodtagerhusstande, hvor husmoders erhvervsindkomst var mindre end 5.000 kr. i 1971, fordelt på livsløbsgrupper 31.12.1971

	Familier uden børn			Familier med børn		
	:husmoderen :op til 44 :år inkl.	:husmoderen :45 år og :derover	:ældste barn :op til 7 år :inkl.	:ældste barn :8-14 år :inkl.	:ældste barn :15-18 år :inkl.	
	antal goder pr. 100 husstande					
Husholdningsmaskiner	390	465	494	521	568	
Fjernsyn sort/hvid	100	92	80	102	96	
Farvefjernsyn	-	7	1	3	7	
Radio m.v.	399	216	275	344	394	
Automobil	93	61	76	78	74	
Større fritidsudstyr	56	47	28	38	94	
Mindre fritidsudstyr	70	78	74	118	91	
Telefon	36	61	27	60	60	

Tabel II.b.20 Beholdningen af 37 langvarige forbrugsgoder fordelt på 8 hovedgrupper i lønmodtagerhusstande, hvor husmoders erhvervsindtægt lå mellem 5.000 kr. og 20.000 kr. i 1971, fordelt på livsløbsgrupper 31.12.1971

	Familier uden børn			Familier med børn		
	:husmoderen :op til 44 :år inkl.	:husmoderen :45 år og :derover	:ældste barn :op til 7 år :inkl.	:ældste barn :8-14 år :inkl.	:ældste barn :15-18 år :inkl.	
	antal goder pr. 100 husstande					
Husholdningsmaskiner	482	513	549	571	572	
Fjernsyn sort/hvid	74	100	84	97	98	
Farvefjernsyn	10	9	7	5	2	
Radio m.v.	359	268	314	339	423	
Automobil	100	64	80	85	80	
Større fritidsudstyr	55	59	17	40	92	
Mindre fritidsudstyr	74	115	97	90	117	
Telefon	36	69	50	60	59	

Tabel II.b.21 Beholdningen af 37 langvarige forbrugsgoder fordelt på 8 hovedgrupper i lønmodtagerhusstande, hvor husmoders erhvervsindtægt var større end 20.000 kr. i 1971, fordelt på livsløbsgrupper 31.12.1971

	Familier uden børn		Familier med børn		
	husmoderen op til 44 år inkl.	husmoderen 45 år og derover	ældste barn op til 7 år inkl.	ældste barn 8-14 år inkl.	ældste barn 15-18 år inkl.
	antal goder pr. 100 husstande				
Husholdningsmaskiner	453	532	518	588	599
Fjernsyn sort/hvid	85	93	90	101	97
Farvefjernsyn	2	11	5	6	7
Radio m.v.	345	288	351	350	370
Automobil	73	90	86	83	73
Større fritidsudstyr	33	35	17	43	72
Mindre fritidsudstyr	85	131	99	95	149
Telefon	51	84	58	63	71

Tabel Formuen fordelt på aktiver og passiver i samtlige lønmodtagerhusstande fordelt på indkomstinter-
II.c.01 valler 31.12.1971

	Husstands faktorindkomst							I alt
	:0- :30000 :kr.	:30- :40000 :kr.	:40- :50000 :kr.	:50- :65000 :kr.	:65- :80000 :kr.	:80- :110000 :kr.	:110000 :kr. og :derover:	
	kr. pr. husstand							
Aktiver								
Kontant beholdning	98	268	323	555	397	708	618	429
Anfordringsindskud i pengeinstitutter ..	1034	1629	2408	2904	3416	5294	10797	3282
Opsigelsesindskud i pengeinstitutter ...	4708	3096	2721	2611	3299	5131	8044	3614
Indskud på særlige opsparingskonti:								
a) pengeinstitutter	719	1107	1638	1975	1855	4690	10771	2492
b) realkreditinstitutter	-	14	516	217	60	619	483	265
c) forsikringsselskaber	-	5	16	54	6	316	65	63
Obligationer m.v.:								
a) obligationer	439	1992	1103	2361	1306	9931	22014	3833
b) sparebeviser, bunden opsparing	-	-	7	11	18	17	-	9
Aktier og andelsbeviser	44	20	64	67	1341	1294	9223	914
Pantebreve	1962	1428	2104	1438	2454	8952	18409	3684
Andre finansielle aktiver	336	1222	576	821	222	381	1583	693
Indbetalinger til livsforsikringer og pensionsordninger
Fast ejendom	25438	31729	41618	68318	70459	96572	204969	65491
Andre aktiver i forbindelse med bolig ..	578	645	1154	743	930	888	351	817
I alt	35356	43155	54248	82075	85763	134793	287327	85586
Passiver								
Gæld i fast ejendom:								
a) realkreditinstitutter	5958	10078	12488	18395	26566	31920	55985	20080
b) bank, sparekasse o.l.	2033	2987	3645	6946	8553	11664	17874	6773
c) private	374	595	3468	7268	8256	13611	38340	7606
d) stat og kommune	866	552	587	879	558	199	2084	693
Gæld hos handlende:								
a) afbetalingsgæld	521	429	754	1179	1617	1366	2094	1068
b) anden forbrugsgæld	55	218	70	145	193	157	510	166
Anden gæld:								
a) bank og sparekasse								
1) byggelån	-	-	-	1184	869	493	-	471
2) andet	1122	815	1424	2342	2995	4485	8778	2561
b) forsikringsselskaber	-	-	14	57	24	166	154	50
c) private								
1) familie o.l.	73	131	376	783	824	441	5372	752
2) andre	-	23	8	39	436	131	254	114
d) andet	447	427	422	2733	621	2769	2205	1394
I alt	11449	16255	23256	41950	51512	67402	133650	41728
Formue i alt	23907	26900	30992	40125	34251	67391	153677	43858

Tabel Formuen fordelt på aktiver og passiver i arbejderhusstande fordelt på indkomstintervaller
II.c.02 31.12.1971. Kr. pr. husstand

	Husstandsfaktorindkomst							I alt
	:0- :30000 :kr.	:30- :40000 :kr.	:40- :50000 :kr.	:50- :65000 :kr.	:65- :80000 :kr.	:80- :110000 :kr.	:110000 :kr. og :derover:	
	kr. pr. husstand							
Aktiver								
Kontant beholdning	123	241	206	380	369	651	2025	312
Anfordringsindskud i pengeinstitutter ..	602	1610	2158	2137	2231	5631	6531	2091
Opsigelsesindskud i pengeinstitutter ...	3874	2310	1994	2923	3142	2052	-	2663
Indskud på særlige opsparingskonti:								
a) pengeinstitutter	246	703	884	1746	1325	2751	2913	1172
b) realkreditinstitutter	-	-	36	114	42	417	-	63
c) forsikringsselskaber	-	1	-	47	6	-	-	13
Obligationer m.v.:								
a) obligationer	69	1773	260	1609	690	11269	248	1487
b) sparebeviser, bunden opsparing	-	-	4	18	32	20	-	11
Aktier og andelsbeviser	52	9	20	13	1461	533	-	279
Pantebreve	2681	1222	1356	1164	567	15533	23782	2186
Andre finansielle aktiver	200	120	204	376	345	114	-	244
Indbetalinger til livsforsikringer og pensionsordninger								
Fast ejendom	27900	38231	41530	58704	58535	57176	54906	47266
Andre aktiver i forbindelse med bolig ..	587	417	918	867	1027	950	161	772
I alt	36334	46637	49570	70098	69772	97097	90566	58559
Passiver								
Gæld i fast ejendom:								
a) realkreditinstitutter	6418	13087	12836	16485	20626	8480	3125	14090
b) bank, sparekasse o.l.	2360	3425	4174	5569	5796	6965	11536	4626
c) private	515	784	2255	4539	8415	10365	14437	3819
d) stat og kommune	1191	762	596	648	575	-	-	670
Gæld hos handlende:								
a) afbetalingsgæld	603	560	822	1246	1944	1115	7287	1096
b) anden forbrugsgæld	77	212	80	213	150	85	-	153
Anden gæld:								
a) bank og sparekasse								
1) byggelån	-	-	-	1059	1538	-	-	512
2) andet	1290	580	798	1412	2138	1230	8900	1259
b) forsikringsselskaber	-	-	-	8	-	-	-	2
c) private								
1) familie o.l.	100	175	94	740	532	13	-	338
2) andre	-	29	14	30	684	-	-	128
d) andet	256	274	304	997	455	6427	-	792
I alt	12810	19888	21973	32946	42853	34680	45285	27485
Formue i alt	23524	26749	27597	37152	26919	62417	45281	31074

Tabel Formuen fordelt på aktiver og passiver i funktionær- og tjenestemandshusstande fordelt på ind-
II.c.03 komstintervaller 31.12.1971. Kr. pr. husstand

	Husstandsfaktorindkomst							I alt
	:0- :30000 :kr.	:30- :40000 :kr.	:40- :50000 :kr.	:50- :65000 :kr.	:65- :80000 :kr.	:80- :110000 :kr.	:110000 :kr. og :derover:	
	kr. pr. husstand							
Aktiver								
Kontant beholdning	33	340	501	801	434	723	490	566
Anfordringsindskud i pengeinstitutter ..	2186	1680	2786	3985	4954	5210	11188	4686
Opsigelsesindskud i pengeinstitutter ...	6934	5165	3818	2169	3501	5906	8780	4733
Indskud på særlige opsparingskonti:								
a) pengeinstitutter	1982	2164	2783	2298	2541	5180	11489	4046
b) realkreditinstitutter	-	52	1241	362	84	668	527	503
c) forsikringsselskaber	-	16	41	65	6	395	71	123
Obligationer m.v.:								
a) obligationer	1428	3098	2375	3421	2104	9594	24004	6594
b) sparebeviser, bunden opsparing	-	-	10	3	-	17	-	6
Aktier og andelsbeviser	21	50	130	143	1185	1485	10066	1661
Pantebreve	48	1971	3234	1825	4902	7295	17918	5448
Andre finansielle aktiver	699	3643	1138	1356	63	448	1252	1104
Indbetalinger til livsforsikringer og pensionsordninger
Fast ejendom	18875	14606	41750	81980	85922	106494	219165	87055
Andre aktiver i forbindelse med bolig ..	555	1244	1511	567	804	871	369	870
I alt	32761	34029	61318	98975	106500	144286	305319	117395
Passiver								
Gæld i fast ejendom:								
a) realkreditinstitutter	4730	2151	11964	21092	34265	37822	60816	27128
b) bank, sparekasse o.l.	1158	1835	2845	8891	12129	12847	18455	9300
c) private	-	97	5300	11121	8051	14428	40526	12062
d) stat og kommune	-	-	573	1208	535	251	2274	721
Gæld hos handlende:								
a) afbetalingsgæld	301	85	652	1085	1193	1429	1620	1034
b) anden forbrugsgæld	-	235	57	49	250	176	557	181
Anden gæld:								
a) bank og sparekasse								
1) byggelån	-	-	-	1359	-	617	-	424
2) andet	675	1434	2369	3653	4105	5305	8766	4093
b) forsikringsselskaber	-	-	36	126	56	208	168	107
c) private								
1) familie o.l.	-	15	802	843	1202	549	5863	1239
2) andre	-	7	-	52	115	164	278	97
d) andet	959	830	601	5184	836	1848	2407	2102
I alt	7823	6689	25199	54663	62737	75644	141730	58488
Formue i alt	24938	27340	36119	44312	43763	68642	163589	58907

Tabel Formuen fordelt på aktiver og passiver i samtlige lønmodtagerhusstande fordelt på livsløbsgruppe II.c.04 per 31.12.1971. Kr. pr. husstand

	Enlige uden børn		Familier uden børn		Enlige med børn	Familier med børn		
	op til :44 år :inkl.	:45 år og :derover	husm. op :til 44 år :inkl.	:husm. 45 :år og :derover		:ældste :barn op :til 7 år :inkl.	:ældste :barn :8-14 år :inkl.	:ældste :barn :15-18 år :inkl.
	kr. pr. husstand							
Aktiver								
Kontant beholdning	223	315	804	464	65	474	315	442
Anfordringsindskud i pengeinstitutter ..	2164	2609	2986	4916	751	2263	2859	4056
Opsigelsesindskud i pengeinstitutter ...	1681	8136	3628	5182	1248	3538	2567	1710
Indskud på særlige opsparingskonti:								
a) pengeinstitutter	1006	2253	1087	4046	1495	1088	3710	2216
b) realkreditinstitutter	131	203	275	216	2446	137	116	327
c) forsikringsselskaber	15	-	15	187	-	32	43	14
Obligationer m.v.:								
a) obligationer	1157	5605	4167	5856	221	1981	4047	3797
b) sparebeviser, bunden opsparing	10	3	2	11	-	-	18	16
Aktier og andelsbeviser	2251	82	24	1015	14	637	1748	541
Pantebreve	144	3716	4572	5152	1479	2173	4389	4091
Andre finansielle aktiver	3533	1281	795	240	236	546	475	282
Indbetalinger til livsforsikringer og pensionsordninger								
Fast ejendom	18783	50460	47403	66500	24676	65833	87114	87719
Andre aktiver i forbindelse med bolig ..	926	466	715	307	2497	1131	1029	789
I alt	32024	75129	66473	94092	35128	79833	108430	106000
Passiver								
Gæld i fast ejendom:								
a) realkreditinstitutter	7193	7801	17547	12331	7887	27763	27984	29431
b) bank, sparekasse o.l.	442	4860	4248	4345	975	8179	11368	10297
c) private	6725	1452	11297	2929	2878	13090	10708	5994
d) stat og kommune	-	-	58	947	-	560	1089	1182
Gæld hos handlende:								
a) afbetalingsgæld	290	190	1974	792	1221	1555	1458	534
b) anden forbrugsgæld	144	235	126	188	92	131	138	234
Anden gæld:								
a) bank og sparekasse								
1) byggelån	-	-	-	-	-	113	1716	1101
2) andet	3297	2121	3184	1625	429	3413	2329	3194
b) forsikringsselskaber	54	-	13	25	-	16	57	193
c) private								
1) familie o.l.	931	140	1067	200	716	843	1666	419
2) andre	-	-	25	275	114	78	102	63
d) andet	1636	7442	2743	347	478	1412	772	413
I alt	20712	24241	42282	24004	14790	57153	59387	53055
Formue i alt	11312	50888	24191	70088	20338	22680	49043	52945

Tabel Formuen fordelt på aktiver og passiver i familier uden børn fordelt på indkomsintervaller
II.c.05 31.12.1971. Kr. pr. husstand

	Husstandsfaktorindkomst							I alt
	:0- :30000 :kr.	:30- :40000 :kr.	:40- :50000 :kr.	:50- :65000 :kr.	:65- :80000 :kr.	:80- :110000 :kr.	:110000 :kr. og :derover	
	kr. pr. husstand							
Aktiver								
Kontant beholdning	70	419	469	498	498	972	767	556
Anfordringsindskud i pengeinstitutter .	2703	2962	4026	3301	3173	7640	9559	4396
Opsigelsesindskud i pengeinstitutter ..	3409	2861	3214	2705	6022	8388	9087	4764
Indskud på særlige opsparingskonti:								
a) pengeinstitutter	863	1142	2790	2074	2148	4832	15897	3249
b) realkreditinstitutter	-	51	57	317	51	665	284	232
c) forsikringsselskaber	-	-	-	76	8	699	43	141
Obligationer m.v.:								
a) obligationer	90	989	958	1984	1658	13591	35846	5401
b) sparebeviser, bunden opsparing ...	-	-	11	3	-	38	-	9
Aktier og andelsbeviser	174	-	3	106	1390	1437	3852	748
Pantebreve	8877	557	2786	1905	1153	13111	20258	4996
Andre finansielle aktiver	94	170	131	886	185	271	753	389
Indbetalinger til livsforsikringer og pensionsordninger
Fast ejendom	47939	40001	43930	56360	62727	75113	151015	61358
Andre aktiver i forbindelse med bolig .	31	223	503	475	399	640	160	417
I alt	64250	49375	58878	70690	79412	127397	247521	86656
Passiver								
Gæld i fast ejendom:								
a) realkreditinstitutter	10334	4563	9091	14768	13725	20486	27935	13735
b) bank, sparekasse o.l.	5256	2781	2119	5814	3675	5308	5928	4319
c) private	322	288	1335	3654	7730	11378	12322	5182
d) stat og kommune	-	737	559	921	838	-	2438	707
Gæld hos handlende:								
a) afbetalingsgæld	807	149	362	1076	1796	1598	2335	1111
b) anden forbrugsgæld	-	69	5	260	255	154	429	171
Anden gæld:								
a) bank og sparekasse								
1) byggelån	-	-	-	-	-	-	-	-
2) andet	886	426	1486	1464	2273	2324	9652	2044
b) forsikringsselskaber	-	-	-	14	-	108	-	22
c) private								
1) familie o.l.	335	-	84	473	1059	291	805	433
2) andre	-	-	-	49	1004	79	-	208
d) andet	605	219	518	251	544	3944	425	992
I alt	18545	9232	15559	28744	32899	45670	62269	28924
Formue i alt	45705	40143	43319	41946	46513	81727	185252	57732

Tabel Formuen fordelt på aktiver og passiver i familier med børn fordelt på indkomstintervaller
II.c.06 31.12.1971. Kr. pr. husstand

	Husstands faktorindkomst							I alt
	:0- :30000 :kr.	:30- :40000 :kr.	:40- :50000 :kr.	:50- :65000 :kr.	:65- :80000 :kr.	:80- :110000 :kr.	:110000 :kr. og :derover:	
	kr. pr. husstand							
Aktiver								
Kontant beholdning	86	132	294	609	340	547	569	410
Anfordringsindskud i pengeinstitutter ..	408	643	1602	2477	3616	3615	10874	2950
Opsigelsesindskud i pengeinstitutter ...	4331	2973	2210	2457	1629	2276	7888	2713
Indskud på særlige opsparingskonti:								
a) pengeinstitutter	388	946	929	1875	1704	4576	7830	2296
b) realkreditinstitutter	-	-	65	165	68	496	619	181
c) forsikringsselskaber	-	14	21	48	5	47	81	31
Obligationer m.v.:								
a) obligationer	78	2863	218	1992	1104	6961	15379	3182
b) sparebeviser, bunden opsparing	-	-	-	19	30	-	-	10
Aktier og andelsbeviser	-	15	-	31	1335	1264	8300	995
Pantebreve	133	1464	1632	946	3328	5955	18350	3452
Andre finansielle aktiver	-	156	272	658	250	485	1427	451
Indbetalinger til livsforsikringer og pensionsordninger								
Fast ejendom	32078	38872	45003	73912	76694	110642	230514	79051
Andre aktiver i forbindelse med bolig ..	249	775	1294	934	1252	1042	475	1004
I alt	37751	48853	53540	86123	91355	137906	302306	96726
Passiver								
Gæld i fast ejendom:								
a) realkreditinstitutter	7203	18539	14088	21312	35227	41711	73741	28287
b) bank, sparekasse o.l.	1534	4784	5610	8280	11815	14520	25455	9848
c) private	1383	1099	3576	9684	8747	15731	46907	10365
d) stat og kommune	4655	852	857	972	389	360	1995	910
Gæld hos handlende:								
a) afbetalingsgæld	1123	786	935	1343	1533	1272	1876	1248
b) anden forbrugsgæld	185	238	121	92	121	153	497	161
Anden gæld:								
a) bank og sparekasse								
1) byggelån	-	-	-	2090	1437	890	-	932
2) andet	1173	1107	1264	2668	3506	5731	5886	2980
b) forsikringsselskaber	-	-	29	92	-	219	247	77
c) private								
1) familie o.l.	-	10	372	756	661	580	8194	1014
2) andre	-	4	17	38	83	177	409	82
d) andet	309	652	324	1289	681	1579	1205	923
I alt	17565	28071	27193	48616	64200	82923	166412	56827
Formue i alt	20186	20782	26347	37507	27155	54983	135894	39899

Tabel Formuen fordelt på aktiver og passiver i lønmodtagerhusstande i hovedstadsområdet fordelt på II.c.07 indkomstintervaller 31.12.1971. Kr. pr. husstand

	Husstandsfaktorindkomst							I alt
	:0- :30000 :kr.	:30- :40000 :kr.	:40- :50000 :kr.	:50- :65000 :kr.	:65- :80000 :kr.	:80- :110000 :kr.	:110000 :kr. og :derover:	
	kr. pr. husstand							
<u>Aktiver</u>								
Kontant beholdning	123	253	428	633	344	588	544	471
Anfordringsindskud i pengeinstitutter ..	1538	1996	1889	3761	2536	5718	14622	4049
Opsigelsesindskud i pengeinstitutter ...	677	1550	2963	2788	2243	5074	10020	3477
Indskud på særlige opsparingskonti:								
a) pengeinstitutter	892	1542	2254	3148	1673	3975	7099	2910
b) realkreditinstitutter	-	-	1211	329	42	704	729	516
c) forsikringsselskaber	-	-	14	-	8	470	145	116
Obligationer m.v.:								
a) obligationer	37	2767	1847	3276	1112	11440	21266	5360
b) sparebeviser, bunden opsparing	-	-	9	3	45	7	-	11
Aktier og andelsbeviser	-	-	156	140	1961	1249	14943	1608
Pantebreve	-	-	2125	1480	342	10107	21516	4372
Andre finansielle aktiver	584	5462	1013	991	294	167	2569	1169
Indbetalinger til livsforsikringer og pensionsordninger
Fast ejendom	7699	16969	35763	60358	56738	91406	242030	66882
Andre aktiver i forbindelse med bolig ..	718	1187	1274	913	1360	1171	352	1090
I alt	12268	31726	50946	77820	68698	132076	335835	92031
<u>Passiver</u>								
Gæld i fast ejendom:								
a) realkreditinstitutter	3457	1756	8062	9670	12077	20664	46088	13465
b) bank, sparekasse o.l.	-	-	1200	5757	5846	10209	27226	6431
c) private	-	908	4793	12443	7937	17662	72286	13536
d) stat og kommune	-	22	328	366	540	281	2078	429
Gæld hos handlende:								
a) afbetalingsgæld	684	169	808	1174	1673	1261	2031	1146
b) anden forbrugsgæld	17	717	88	258	260	222	758	277
Anden gæld:								
a) bank og sparekasse								
1) byggelån	-	-	-	-	2173	100	-	377
2) andet	-	452	1483	1662	1716	5043	10737	2762
b) forsikringsselskaber	-	-	36	115	61	78	-	60
c) private								
1) familie o.l.	-	21	467	1097	314	493	10559	1169
2) andre	-	-	-	19	1034	74	105	196
d) andet	92	633	258	1579	591	1351	3948	1104
I alt	4250	4678	17523	34140	34222	57438	175816	40952
Formue i alt	8018	27048	33423	43680	34476	74638	160019	51079

Tabel Formuen fordelt på aktiver og passiver i lønmodtagerhusstande i provinsbyer m.v. fordelt på ind-
II.c.08 komstintervaller 31.12.1971. Kr. pr. husstand

	Husstandsfaktorindkomst							I alt
	:0- :30000 :kr.	:30- :40000 :kr.	:40- :50000 :kr.	:50- :65000 :kr.	:65- :80000 :kr.	:80- :110000 :kr.	:110000 :kr. og :derover:	
	kr. pr. husstand							
Aktiver								
Kontant beholdning	27	355	227	300	510	1105	678	401
Anfordringsindskud i pengeinstitutter ..	1295	2011	2557	3054	4762	3298	6953	3167
Opsigelsesindskud i pengeinstitutter ...	6199	3208	3579	2147	2905	7189	4982	3681
Indskud på særlige opsparingskonti:								
a) pengeinstitutter	688	1244	1505	1537	2569	7529	11654	2730
b) realkreditinstitutter	-	31	55	137	62	717	329	137
c) forsikringsselskaber	-	10	27	150	-	112	-	49
Obligationer m.v.:								
a) obligationer	906	1153	890	1449	1573	7388	20613	3007
b) sparebeviser, bunden opsparing	-	-	1	27	-	57	-	11
Aktier og andelsbeviser	110	41	2	4	1285	2250	2627	588
Pantebreve	33	1525	1973	1208	2834	9105	17829	3332
Andre finansielle aktiver	43	221	114	379	-	1108	732	291
Indbetalinger til livsforsikringer og pensionsordninger
Fast ejendom	28174	29547	41884	73507	82228	124622	195080	68626
Andre aktiver i forbindelse med bolig ..	678	824	1570	1070	950	525	411	975
I alt	38153	40170	54384	84969	99678	165005	261888	86995
Passiver								
Gæld i fast ejendom:								
a) realkreditinstitutter	5238	6438	12589	21018	36299	58888	68363	23955
b) bank, sparekasse o.l.	2571	3033	4225	8153	11123	15353	10365	7154
c) private	615	530	1803	3706	9704	9347	12295	4476
d) stat og kommune	-	362	1042	1317	329	44	2454	772
Gæld hos handlende:								
a) afbetalingsgæld	269	553	779	1320	1769	1419	1124	1048
b) anden forbrugsgæld	71	108	63	97	75	79	361	103
Anden gæld:								
a) bank og sparekasse								
1) byggelån	-	-	-	3267	-	-	-	703
2) andet	1698	1009	1325	1985	3192	3552	7111	2305
b) forsikringsselskaber	-	-	-	14	-	20	329	26
c) private								
1) familie o.l.	184	-	325	481	1716	155	1308	563
2) andre	-	4	21	27	28	84	250	39
d) andet	608	577	248	5457	757	7252	210	2120
I alt	11254	12614	22420	46842	64992	96193	104170	43264
Formue i alt	26899	27556	31964	38127	34686	68812	157718	43731

Tablel Formuen fordelt på aktiver og passiver i lønmodtagerhusstande i øvrige land fordelt på indkomst-II.c.09 intervaller 31.12.1971. Kr. pr. husstand

	Husstandsfaktorindkomst							I alt
	:0- :30000 :kr.	:30- :40000 :kr.	:40- :50000 :kr.	:50- :65000 :kr.	:65- :80000 :kr.	:80- :110000 :kr.	:110000 :kr. og :derover:	
	kr. pr. husstand							
Aktiver								
Kontant beholdning	161	156	303	793	271	588	690	405
Anfordringsindskud i pengeinstitutter ..	385	881	3146	1497	2404	6641	11676	2234
Opsigelsesindskud i pengeinstitutter ...	5901	3854	602	2994	6307	2195	14647	3725
Indskud på særlige opsparingskonti:								
a) pengeinstitutter	631	654	695	929	730	3250	25961	1434
b) realkreditinstitutter	-	-	31	167	96	117	-	70
c) forsikringsselskaber	-	3	-	-	15	-	-	3
Obligationer m.v.:								
a) obligationer	204	2702	43	2322	1145	7704	34140	2710
b) sparebeviser, bunden opsparing	-	-	12	3	-	-	-	3
Aktier og andelsbeviser	-	2	-	51	178	4	15380	324
Pantebreve	5506	2139	2312	1694	6021	4020	4600	3148
Andre finansielle aktiver	487	103	599	1184	541	123	1000	578
Indbetalinger til livsforsikringer og pensionsordninger								
Fast ejendom	34958	43504	52617	72394	74054	74445	57180	58170
Andre aktiver i forbindelse med bolig ..	368	74	122	58	-	289	-	120
I alt	48601	54072	60482	84086	91762	99376	165274	72924
Passiver								
Gæld i fast ejendom:								
a) realkreditinstitutter	8534	20071	20995	27045	36025	36231	39830	24458
b) bank, sparekasse o.l.	2872	4692	7340	6968	8741	11906	9222	6708
c) private	371	501	4050	4875	5874	3694	-	3122
d) stat og kommune	2445	1134	225	1003	1074	110	-	991
Gæld hos handlende:								
a) afbetalingsgæld	686	411	601	993	1178	1711	7985	973
b) anden forbrugsgæld	65	74	52	54	307	17	-	88
Anden gæld:								
a) bank og sparekasse								
1) byggelån	-	-	-	-	-	2849	-	246
2) andet	1274	760	1496	3780	5221	3648	7495	2653
b) forsikringsselskaber	-	-	-	35	-	749	-	74
c) private								
1) familie o.l.	-	379	296	754	-	670	-	387
2) andre	-	63	-	83	60	432	1100	102
d) andet	521	96	1080	634	396	1639	4000	684
I alt	16768	28181	36135	46224	58876	63656	69632	40486
Formue i alt	31833	25891	24347	37862	32886	35720	95642	32438

Tabel Formuen fordelt på aktiver og passiver i lønmodtagerhusstande som er ejere af egen bolig og som bor til leje 31.12.1971

	Lejere	Ejere	I alt	Lejere	Ejere	I alt
	kr. pr. husstand	kr. pr. husstand	kr. pr. husstand	pct. af aktiver i alt	pct. af aktiver i alt	pct. af aktiver i alt
Aktiver						
Kontant beholdning	412	450	429	1,6	0,3	0,5
Anfordringsindskud i pengeinstitutter	2675	4070	3282	10,1	2,5	3,8
Opsigelsesindskud i pengeinstitutter	3259	4074	3614	12,3	2,5	4,2
Indskud på særlige opsparingskonti:						
indekskontrakter	1089	1444	1244	4,1	0,9	1,5
børneopsparing	502	829	645	1,9	0,5	0,8
etableringskonti	31	9	22	0,1	0,0	0,0
kapitalpension	148	164	155	0,6	0,1	0,2
kapitalbinding	396	764	556	1,5	0,5	0,6
præmieopsparing	168	163	166	0,6	0,1	0,2
boligopsparing	52	12	35	0,2	0,0	0,0
Obligationer m.v.:						
obligationer	2285	5476	3675	8,6	3,4	4,3
præmieobligationer	162	152	158	0,6	0,1	0,2
bunden opsparing m.v.	6	13	9	0,0	0,0	0,0
Aktier og andelsbeviser	616	1301	914	2,4	0,8	1,1
Pantebreve	2276	5509	3684	8,6	3,4	4,3
Andre finansielle aktiver:						
familie	360	128	259	1,4	0,1	0,3
andre	495	355	434	1,9	0,2	0,5
Fast ejendom:						
eget hus og ejerlejlighed	-	130271	56749	-	80,3	66,3
sommerhus og ubebygget grund	8809	4634	6990	33,3	2,9	8,2
byggeri under opførelse	454	396	429	1,7	0,2	0,5
boligaktier og -andele	106	19	68	0,4	0,0	0,1
udlejningsejendomme og bortforpagtede ejendomme	697	1975	1254	2,6	1,2	1,5
Andre aktiver i forbindelse med bolig	1422	33	817	5,4	0,0	1,0
Fast ejendom i alt	10066	137295	65490	38,1	84,6	76,5
Finansielle aktiver m.v. i alt	16354	24946	20098	61,9	15,4	23,5
Aktiver i alt	26420	162241	85588	100,0	100,0	100,0
Passiver						
Gæld i fast ejendom						
Eget hus og ejerlejlighed:						
a) realkreditinstitutter	-	44915	19569	-	54,0	46,9
b) bank sparekasse o.l.	-	13478	5906	-	16,2	14,2
c) private	-	13352	5824	-	16,0	14,0
d) stat og kommune	-	1554	677	-	1,9	1,6
Sommerhus og ubebygget grund:						
a) realkreditinstitutter	821	117	510	8,5	0,1	1,2
b) bank sparekasse o.l.	1213	499	867	12,6	0,6	2,1
c) private	2015	1421	1748	20,9	1,7	4,2
d) stat og kommune	7	28	16	0,1	0,0	0,0
Gæld hos handlende:						
a) afbetalingsgæld	1320	741	1068	13,7	0,9	2,6
b) anden forbrugsgæld	202	119	166	2,1	0,1	0,4
Anden gæld:						
a) bank og sparekasse:						
byggelån	294	701	471	3,0	0,8	1,1
andet	2066	3203	2561	21,4	3,8	6,1
b) forsikringselskaber (policelån)	49	52	50	0,5	0,1	0,1
c) private:						
familie o.l.	498	1082	752	5,2	1,3	1,8
andre	70	170	114	0,7	0,2	0,3
andet	1104	1769	1394	11,4	2,1	3,3
Gæld sikret mod pant i fast ejendom	4056	75364	35117	42,0	90,6	84,2
Gæld hos handlende	1522	860	1234	15,8	1,0	3,0
Anden gæld	4081	6977	5342	42,3	8,4	12,8
Passiver i alt	9659	83201	41693	100,0	100,0	100,0

Tabel Samlede indkomster fordelt på indkomstarter i samtlige lønmodtagerhusstande, i arbejderhusstande og i funktionær- og III. a. 01 tjenestemandshusstande fordelt på indkomstintervaller 1971. Kr. pr. husstand

	Samtlige lønmodtagerhusstande							
	Husstands-faktorindkomst							
	0— 30 000 kr.	30— 40 000 kr.	40— 50 000 kr.	50— 65 000 kr.	65— 80 000 kr.	80— 110 000 kr.	110 000 og dero. kr.	I alt
Antal husstande procentvis fordelt	7,8	16,7	18,4	22,8	15,6	13,5	5,4	100,0
Antal personer pr. husstand	2,1	2,6	2,9	3,0	3,2	3,2	3,5	2,9
Antal voksne pr. husstand	1,4	1,7	1,8	2,0	2,1	2,2	2,2	1,9
Antal børn pr. husstand	0,7	0,9	1,1	1,0	1,1	1,0	1,3	1,0
	— kr. pr. husstand —							
Faktorindkomst								
Lønmodtagerindkomst ved hovederhverv	23 635	34 904	44 912	56 289	70 012	89 748	135 461	59 014
Lønmodtagerindkomst ved bierhverv	418	293	205	665	694	455	5 671	746
Indtægt ved selvstændigt erhverv	119	119	153	441	251	628	3 777	484
Betaling fra logerende	121	75	266	257	177	129	288	190
Andre lønindtægter m.v.	56	43	20	32	238	78	83	75
I alt	24 349	35 434	45 556	57 684	71 372	91 038	145 280	60 509
Overført faktorindkomst								
Renter og dividender i alt	612	592	611	644	669	2 213	4 130	1 030
Direkte overførsler fra det offentlige								
I alt	5 812	3 088	3 248	2 607	2 248	1 832	1 658	2 846
Direkte overførsler fra private inst. og andre husstande								
I alt	1 367	726	1 155	669	520	1 271	1 139	907
Kapitaltransfereringer								
Arvede kontanter	443	361	55	200	119	673	3 109	444
Arvede værdipapirer	74	301	—	493	78	667	917	320
Arvet fast ejendom	—	—	—	60	—	—	—	14
I alt	517	662	55	753	197	1 340	4 026	778
Salg af løsøre ¹	39	68	74	200	—	285	—	110
Tilsammen	32 696	40 570	50 699	62 557	75 006	97 979	156 233	66 180

¹ Fremkommer som difference mellem den totale værdi af solgte løsørengodtænde og indbytningsprisen for brugte goder ved køb af tilsvarende nye goder.

Arbejderhusstande								Funktionær- og tjenestemandshusstande							
Husstands-faktorindkomst															
0– 30 000 kr.	30– 40 000 kr.	40– 50 000 kr.	50– 65 000 kr.	65– 80 000 kr.	80– 110 000 kr.	110 000 og dero. kr.	I alt	0– 30 000 kr.	30– 40 000 kr.	40– 50 000 kr.	50– 65 000 kr.	65– 80 000 kr.	80– 110 000 kr.	110 000 og dero. kr.	I alt
10,6	22,3	20,5	24,6	16,3	5,0	0,8	100,0	4,6	10,0	15,9	20,5	14,8	23,4	10,7	100,0
2,3	2,8	3,1	3,1	3,2	3,8	3,3	3,0	1,5	2,0	2,6	2,9	3,2	3,2	3,5	2,9
1,4	1,8	1,9	2,0	2,1	2,5	3,3	2,0	1,3	1,4	1,6	1,9	2,1	2,1	2,1	1,9
0,9	1,0	1,1	1,1	1,1	0,3	0,0	1,0	0,2	0,6	1,0	1,0	1,1	1,1	1,4	1,0
kr. pr. husstand															
23 940	34 970	44 690	56 394	70 309	86 310	124 271	50 157	22 823	34 734	45 249	56 142	69 629	90 615	136 485	69 437
575	204	163	624	570	834	—	427	—	528	268	723	859	359	6 190	1 121
80	139	236	362	106	1 747	—	282	222	67	28	552	437	345	4 122	724
166	104	432	37	209	165	—	180	—	—	14	568	135	119	314	200
41	34	2	16	67	34	175	29	93	69	46	57	461	88	73	127
24 802	35 451	45 523	57 433	71 261	89 090	124 446	51 075	23 138	35 398	45 605	58 042	71 521	91 526	147 184	71 609
510	378	329	546	311	2 802	2 377	551	885	1 156	1 038	781	1 132	2 064	4 291	1 594
6 431	3 540	3 475	3 077	2 307	2 668	321	3 445	4 172	1 895	2 905	1 942	2 172	1 623	1 781	2 136
1 282	633	462	559	326	567	250	587	1 597	966	2 204	825	773	1 446	1 222	1 274
222	17	20	232	115	—	—	108	1 037	1 626	108	156	123	843	3 393	840
—	1	—	479	3	—	—	119	271	1 090	—	514	175	835	1 001	555
—	—	—	102	—	—	—	25	—	—	—	—	—	—	—	—
222	18	20	813	118	—	—	252	1 308	2 716	108	670	298	1 678	4 394	1 395
22	12	97	264	—	515	—	112	83	214	38	111	8	227	19	106
33 269	40 032	49 906	62 692	74 323	95 642	127 394	56 022	31 183	42 345	51 898	62 371	75 904	98 564	158 891	78 114

Tabel Samlede indkomster fordelt på indkomstarter i samtlige lønmodtagerhusstande fordelt på livsløbs-III.a.02 grupper 1971. Kr. pr. husstand

	Livsløbsgruppe							
	: Enlige uden børn		: Familier u. børn		: Enlige		: Familier med børn	
	: op til	: 45 år	: husm. op:	: husm. 45:	: med	: ældste	: ældste	: ældste
	: 44 år	: og der-	: t. 44 år:	: år og	: børn	: barn op	: barn	: barn
	: inkl.	: over	: inkl.	: derover	:	: t. 7 år	: 8-14 år	: 15-18 år
	:	:	:	:	:	: inkl.	: inkl.	: inkl.
Antal husstande procentvis for-								
delt	7,0	6,3	8,9	24,1	3,1	19,5	17,5	13,6
Antal personer pr. husstand	1,0	1,0	2,1	2,2	2,8	3,5	4,2	4,2
Antal voksne pr. husstand	1,0	1,0	2,1	2,2	1,0	2,0	2,1	2,1
Antal børn pr. husstand	0,0	0,0	0,0	0,0	1,8	1,5	2,1	2,1
<u>Faktorindkomst</u>	kr. pr. husstand							
Lønmodtagerindkomst ved hoved-								
erhverv	39434	40578	68459	60837	34013	59369	62562	68927
Lønmodtagerindkomst ved bier-								
hverv	501	269	210	804	75	798	966	1133
Indtægt ved selvstændigt er-								
hverv	-954	430	545	458	110	736	949	387
Betaling fra logerende	187	503	138	152	716	130	103	224
Andre lønindtægter m.v.	-	30	65	67	-	68	70	184
I alt	39168	41810	69417	62318	34914	61101	64650	70855
<u>Overført faktorindkomst</u>								
Renter og dividender i alt ...	666	1458	1019	1551	369	572	1032	906
<u>Direkte overførsler fra det off.</u>								
I alt	739	501	1658	2393	7704	3071	4047	3617
<u>Direkte overførsler fra private</u>								
<u>inst. og andre husstande</u>								
I alt	1123	1089	407	891	2817	653	872	1026
<u>Kapitaltransfereringer</u>								
Arvede kontanter	862	285	50	247	87	510	702	561
Arvede værdipapirer	84	682	3	443	-	352	333	270
Arvet fast ejendom	-	-	152	-	-	-	-	-
I alt	946	967	205	690	87	862	1035	831
<u>Salg af løsøre</u> ¹	29	-	356	11	33	269	87	2
Tilsammen	42671	45825	73062	67854	45924	66528	71723	77237

¹ Fremkommer som difference mellem den totale værdi af solgte løsøregenstande og indbytningsprisen for brugte goder ved køb af tilsvarende nye goder.

Tabel Samlede indkomster fordelt på indkomstarter, i familier uden børn og i familier med børn fordelt III.a.03 på udvalgte indkomstintervaller 1971. Kr. pr. husstand

	Familier uden børn				Familier med børn			
	Husstands faktorindkomst							
	:40- :50000 :kr.	:50- :65000 :kr.	:65- :80000 :kr.	: : I alt	:40- :50000 :kr.	:50- :65000 :kr.	:65- :80000 :kr.	: : I alt
Antal husstande procentvis fordelt	15,3	24,6	18,2	100,0	18,3	25,5	18,6	100,0
Antal personer pr. husstand	2,0	2,1	2,2	2,2	3,9	3,8	3,9	3,9
Antal voksne pr. husstand	2,0	2,1	2,2	2,2	2,0	2,0	2,1	2,1
Antal børn pr. husstand	0,0	0,0	0,0	0,0	1,9	1,8	1,8	1,8
<u>Faktorindkomst</u>	kr. pr. husstand							
Lønmodtagerindkomst ved hovederhverv	45426	56790	70419	62890	44685	56690	69721	63034
Lønmodtagerindkomst ved bierhverv	71	351	656	643	264	828	709	947
Indtægt ved selvstændigt erhverv	64	427	289	481	246	325	230	716
Betaling fra logerende	191	76	225	148	422	67	149	146
Andre lønindtægter m.v.	-	66	161	66	38	16	291	100
I alt	45752	57710	71750	64228	45655	57926	71100	64943
<u>Overført faktorindkomst</u>								
Renter og dividender i alt ...	815	744	743	1407	351	517	635	820
<u>Direkte overførsler fra det off.</u>								
I alt	3407	1645	1410	2192	3917	3526	2824	3555
<u>Direkte overførsler fra private inst. og andre husstande</u>								
I alt	1036	557	508	763	912	733	536	827
<u>Kapitaltransfereringer</u>								
Arvede kontanter	-	43	139	194	38	327	108	590
Arvede værdipapirer	-	846	203	325	-	4	-	323
Arvet fast ejendom	-	167	-	41	-	-	-	-
I alt	-	1056	342	560	38	331	108	913
<u>Salg af løsøre</u> ¹	20	277	-	104	157	179	2	143
Tilsammen	51030	61989	74753	69254	51030	63212	75205	71201

¹ Fremkommer som difference mellem den totale værdi af solgte løsøre og indbytningsprisen for brugte goder ved køb af tilsvarende nye goder.

Tabel III.a.04 Samlede indkomster fordelt på indkomstarter i lønmodtagerhusstande fordelt på indkomstinterval-
ler i hovedstadsområdet, i provinsbyer m.v. og i øvrige land 1971. Kr. pr. husstand

	Hovedstadsområdet					
	Husstands faktorindkomst					
	:30- :40000 :kr.	:40- :50000 :kr.	:50- :65000 :kr.	:65- :80000 :kr.	:80- :110000 :kr.	: I alt
Antal husstande procentvis fordelt	8,7	19,4	22,2	16,4	21,8	100,0
Antal personer pr. husstand	2,0	2,3	2,8	3,0	3,0	2,7
Antal voksne pr. husstand	1,5	1,6	1,9	2,1	2,2	1,9
Antal børn pr. husstand	0,5	0,7	0,9	0,9	0,8	0,8
Faktorindkomst	kr. pr. husstand					
Lønmodtagerindkomst ved hovederhverv	34856	45836	56707	70378	90897	66125
Lønmodtagerindkomst ved bierhverv	197	99	1018	923	409	885
Indtægt ved selvstændigt erhverv	110	-	331	141	223	387
Betaling fra logerende	-	276	481	157	38	232
Andre lønindtægter m.v.	-	-	-	275	32	54
I alt	35163	46211	58537	71874	91599	67683
Overført faktorindkomst						
Renter og dividender i alt	849	744	930	350	2432	1288
Direkte overførsler fra det offentlige						
I alt	2351	2487	1877	2022	1599	2196
Direkte overførsler fra private institutioner og andre husstande						
I alt	936	1710	838	676	1829	1316
Kapitaltransfereringer						
Arvede kontanter	2055	60	120	-	298	564
Arvede værdipapirer	1334	-	815	176	353	472
Arvet fast ejendom	-	-	-	-	-	-
I alt	3389	60	935	176	651	1036
Salg af løsøre¹	31	153	216	-23	244	128
Tilsammen	42719	51365	63333	75075	98354	73647

¹ Fremkommer som difference mellem den totale værdi af solgte løsøregenstande og indbytningsprisen for brugte goder ved køb af tilsvarende nye goder.

Provinsbyer m.v.						Øvrige land					
Husstandsfaktorindkomst											
:30- :40000 :kr.	:40- :50000 :kr.	:50- :65000 :kr.	:65- :80000 :kr.	:80- :110000 :kr.	: I alt	:30- :40000 :kr.	:40- :50000 :kr.	:50- :65000 :kr.	:65- :80000 :kr.	:80- :110000 :kr.	: I alt
20,3	18,8	21,5	16,6	8,2	100,0	23,6	15,9	25,6	12,8	8,6	100,0
2,6	3,2	3,1	3,5	3,3	3,0	2,9	3,3	3,2	3,2	3,9	3,2
1,7	1,9	2,0	2,1	2,1	1,9	1,9	1,9	2,0	2,2	2,3	2,0
0,9	1,3	1,1	1,4	1,2	1,1	1,0	1,4	1,2	1,0	1,6	1,2
kr. pr. husstand											
35700	44143	56349	69911	88003	57216	33827	44569	55625	69464	87766	50469
210	324	446	654	460	553	464	183	469	312	633	834
55	203	294	411	1456	610	213	359	795	138	999	437
57	77	111	220	141	117	146	606	142	126	475	239
-	5	90	232	4	73	130	86	-	177	376	108
36022	44752	57290	71428	90064	58569	34780	45803	57031	70217	90249	52087
568	577	473	920	2120	948	472	418	474	800	1462	744
2830	3760	3640	2228	1678	3046	3882	3770	2221	2756	3022	3550
593	673	736	321	417	604	781	1000	343	617	308	733
100	80	345	160	2107	496	18	-	116	277	-	166
78	-	-	4	1755	168	-	-	716	31	268	320
-	-	164	-	-	35	-	-	-	-	-	-
178	80	509	164	3862	699	18	-	832	308	268	486
120	30	319	-	187	120	17	1	17	-	606	63
40311	49872	62967	75061	98328	63986	39950	50992	60918	74698	95915	57663

Tabel Husstandenes indkomster fordelt på husstandsmedlemmer og på fællesindkomster i samtlige lønmod-
III.b.01 tagerhusstande fordelt på indkomstintervaller 1971. Kr. pr. husstand

	Husstandsfaktorindkomst							I alt
	:0- :30000 :kr.	:30- :40000 :kr.	:40- :50000 :kr.	:50- :65000 :kr.	:65- :80000 :kr.	:80- :110000 :kr.	:110000 :kr. og :derover	
kr. pr. husstand								
Person nr. 1								
1. Lønmodtagerindkomst	23459	33272	41380	44791	49012	63917	106367	47144
2. Indtægt ved selvst. erhverv	119	95	50	256	96	618	2298	314
3. ATP, folke-, enke- og invalidepension	418	141	62	-	-	88	-	80
4. Arbejdsløshedsunderstøttelse og syge- dagpenge	2078	560	445	409	325	59	27	489
5. Børnetilskud, barselsydelse og uddan- ningsstøtte	949	385	322	140	-	39	-	235
6. Hustru- og børnebidrag	260	31	56	4	-	-	-	36
7. Pension fra pensionskasse o.l.	17	87	81	-	-	569	128	114
8. Stipendier o.l. fra private	32	-	4	3	-	6	-	5
I alt person nr. 1	27332	34571	42400	45603	49433	65296	108820	48417
Person nr. 2								
1. Lønmodtagerindkomst	625	1737	3387	10836	18935	21657	29000	10857
2. Indtægt ved selvst. erhverv	-	24	103	185	155	10	1479	170
3. ATP, folke-, enke- og invalidepension	1000	298	843	181	101	96	-	353
4. Arbejdsløshedsunderstøttelse og syge- dagpenge	221	314	79	394	217	81	-	218
5. Børnetilskud, barselsydelse og uddan- ningsstøtte	621	882	1108	1140	1284	1180	1521	1100
6. Hustru- og børnebidrag	43	67	67	66	26	38	-	51
7. Pension fra pensionskasse o.l.	-	-	137	-	-	146	41	47
8. Stipendier o.l. fra private	39	22	23	-	-	-	-	11
I alt person nr. 2	2549	3344	5747	12802	20718	23208	32041	12807
Person nr. 3 og øvrige								
1. Lønmodtagerindkomst	25	231	370	1359	2997	4707	5848	1835
2. Indtægt ved selvst. erhverv	-	-	-	-	-	-	-	-
3. ATP, folke-, enke- og invalidepension	-	126	-	93	88	150	-	76
4. Arbejdsløshedsunderstøttelse og syge- dagpenge	-	-	-	5	21	12	-	5
5. Børnetilskud, barselsydelse og uddan- ningsstøtte	-	80	18	21	14	24	-	27
6. Hustru- og børnebidrag	143	126	166	11	13	39	-	73
7. Pension fra pensionskasse o.l.	-	-	-	-	-	-	-	-
8. Stipendier o.l. fra private	7	-	8	65	3	-	-	17
I alt person nr. 3 og øvrige	175	563	562	1554	3136	4932	5848	2033
Fællesindkomst for husstandene								
Betaling fra logerende	121	75	266	257	177	129	288	190
Renter og dividender	612	592	611	644	669	2213	4130	1030
Socialhjælp, boligsikring m.v.	525	302	371	224	198	103	110	263
Kontante gaver fra familie o.a.	145	276	216	295	256	149	522	253
Udbetalte livs- og ulykkesforsikrin- ger	681	117	397	225	222	324	448	299
Arv	517	662	55	753	197	1340	4026	778
Salg af løsøre ¹	39	68	74	200	-	285	-	110
Tilsammen	32696	40570	50699	62557	75006	97979	156233	66180

Anm. Som person nr. 1 er valgt den person, som også i skattestatistikken ville være hovedperson. I tilfælde, hvor husstanden omfatter flere hovedpersoner i skattemæssig forstand, er det boligens indehaver, der er valgt som person nr. 1.

¹ Fremkommer som differencen mellem den totale værdi af solgte løsørengsstande og indbytningsprisen for brugte goder ved køb af tilsvarende nye goder.

Tabel Husstandenes indkomster fordelt på husstandsmedlemmer og på fællesindkomster i samtlige lønmod-
 III.b.02 tagerhusstande fordelt på indkomstintervaller 1971. Procent af husstandsindkomst tilsammen

	Husstandsfaktorindkomst							:I alt :
	:0- :30000 :kr.	:30- :40000 :kr.	:40- :50000 :kr.	:50- :65000 :kr.	:65- :80000 :kr.	:80- :110000 :kr.	:110000 :kr. og :derover :	
pct.								
<u>Person nr. 1</u>								
1. Lønmodtagerindkomst	71,7	82,0	81,6	71,6	65,3	65,2	68,1	71,2
2. Indtægt ved selvst. erhverv	0,4	0,2	0,1	0,4	0,1	0,6	1,5	0,5
3. ATP, folke-, enke- og invalidepension	1,3	0,3	0,1	-	-	0,1	-	0,1
4. Arbejdsløshedsunderstøttelse og syge- dagpenge	6,4	1,4	0,9	0,7	0,4	0,1	0,0	0,7
5. Børnetilskud, barselsydelse og uddan- nelsesstøtte	2,9	0,9	0,6	0,2	-	0,0	-	0,4
6. Hustru- og børnebidrag	0,8	0,1	0,1	0,0	-	-	-	0,1
7. Pension fra pensionskasse o.l.	0,1	0,2	0,2	-	-	0,6	0,1	0,2
8. Stipendier o.l. fra private	0,1	-	0,0	0,0	-	0,0	-	0,0
I alt person nr. 1	83,6	85,2	83,6	72,9	65,9	66,6	69,7	73,2
<u>Person nr. 2</u>								
1. Lønmodtagerindkomst	1,9	4,3	6,7	17,3	25,2	22,1	18,6	16,4
2. Indtægt ved selvst. erhverv	-	0,1	0,2	0,3	0,2	0,0	0,9	0,3
3. ATP, folke-, enke- og invalidepension	3,1	0,7	1,7	0,3	0,1	0,1	-	0,5
4. Arbejdsløshedsunderstøttelse og syge- dagpenge	0,7	0,8	0,2	0,6	0,3	0,1	-	0,3
5. Børnetilskud, barselsydelse og uddan- nelsesstøtte	1,9	2,2	2,2	1,8	1,7	1,2	1,0	1,7
6. Hustru- og børnebidrag	0,1	0,2	0,1	0,1	0,0	0,0	-	0,1
7. Pension fra pensionskasse o.l.	-	-	0,3	-	-	0,1	0,0	0,1
8. Stipendier o.l. fra private	0,1	0,1	0,0	-	-	-	-	0,0
I alt person nr. 2	7,8	8,2	11,3	20,5	27,6	23,7	20,5	19,4
<u>Person nr. 3 og øvrige</u>								
1. Lønmodtagerindkomst	0,1	0,6	0,7	2,2	4,0	4,8	3,7	2,8
2. Indtægt ved selvst. erhverv	-	-	-	-	-	-	-	-
3. ATP, folke-, enke- og invalidepension	-	0,3	-	0,1	0,1	0,2	-	0,1
4. Arbejdsløshedsunderstøttelse og syge- dagpenge	-	-	-	0,0	0,0	0,0	-	0,0
5. Børnetilskud, barselsydelse og uddan- nelsesstøtte	-	0,2	0,0	0,0	0,0	0,0	-	0,0
6. Hustru- og børnebidrag	0,5	0,3	0,3	0,0	0,0	0,0	-	0,1
7. Pension fra pensionskasse o.l.	-	-	-	-	-	-	-	-
8. Stipendier o.l. fra private	0,0	-	0,0	0,1	0,0	-	-	0,0
I alt person nr. 3 og øvrige	0,5	1,4	1,1	2,5	4,2	5,0	3,7	3,1
<u>Fællesindkomst for husstandene</u>								
Betaling fra logerende	0,4	0,2	0,5	0,4	0,2	0,1	0,2	0,3
Renter og dividender	1,9	1,5	1,2	1,0	0,9	2,3	2,6	1,6
Socialhjælp, boligsikring m.v.	1,6	0,7	0,7	0,4	0,3	0,1	0,1	0,4
Kontante gaver fra familie o.a.	0,4	0,7	0,4	0,5	0,3	0,2	0,3	0,4
Udbetalte livs- og ulykkesforsikrin- ger	2,1	0,3	0,8	0,4	0,3	0,3	0,3	0,5
Arv	1,6	1,6	0,1	1,2	0,3	1,4	2,6	1,2
Salg af løsøre ¹	0,1	0,2	0,1	0,3	-	0,3	-	0,2
Tilsammen	100,0	100,0	100,0	100,0	100,0	100,0	100,0	100,0

Anm. Se anm. til tabel III.b.01.

Tabel Husstandenes indkomster fordelt på husstandsmedlemmer og på fællesindkomster i samtlige lønmod-
 III.b.03 tagerhusstande fordelt efter husstandsoverhovedets stilling 1971. Kr. pr. husstand

	Arbejderhusstande		Funktionær- og tjenestemandshusstande				I alt
	Ufag- lærte	Fag- lærte	Off. ansatte Lavere	Højere	Privat ansatte Lavere	Højere	
kr. pr. husstand							
Person nr. 1							
1. Lønmodtagerindkomst	35061	42133	44807	69704	40854	62564	47144
2. Indtægt ved selvst. erhverv	175	236	19	1429	89	67	314
3. ATP, folke-, enke- og invalidepension	65	116	-	125	-	93	80
4. Arbejdsløshedsunderstøttelse og syge- dagpenge	893	775	23	-	197	90	489
5. Børnetilskud, barselsydelse og uddan- ningsstøtte	360	72	661	213	205	81	235
6. Hustru- og børnebidrag	58	-	30	63	95	-	36
7. Pension fra pensionskasse o.l.	5	-	19	749	171	-	114
8. Stipendier o.l. fra private	8	2	-	3	18	-	5
I alt person nr. 1	36625	43334	45559	72286	41629	62895	48417
Person nr. 2							
1. Lønmodtagerindkomst	8823	12413	9088	13791	9450	11655	10857
2. Indtægt ved selvst. erhverv	63	105	-	298	-	507	170
3. ATP, folke-, enke- og invalidepension	570	52	144	308	901	211	353
4. Arbejdsløshedsunderstøttelse og syge- dagpenge	333	334	47	57	106	104	218
5. Børnetilskud, barselsydelse og uddan- ningsstøtte	1024	1240	785	1030	831	1359	1100
6. Hustru- og børnebidrag	49	55	193	16	37	24	51
7. Pension fra pensionskasse o.l.	5	5	-	289	79	-	47
8. Stipendier o.l. fra private	1	13	106	-	-	-	11
I alt person nr. 2	10868	14217	10363	15789	11404	13860	12807
Person nr. 3 og øvrige							
1. Lønmodtagerindkomst	2581	1664	185	1191	2586	1518	1835
2. Indtægt ved selvst. erhverv	-	-	-	-	-	-	-
3. ATP, folke-, enke- og invalidepension	106	84	-	-	-	136	76
4. Arbejdsløshedsunderstøttelse og syge- dagpenge	7	9	-	-	21	-	5
5. Børnetilskud, barselsydelse og uddan- ningsstøtte	35	30	-	10	27	31	27
6. Hustru- og børnebidrag	110	34	184	93	37	11	73
7. Pension fra pensionskasse o.l.	-	-	-	-	-	-	-
8. Stipendier o.l. fra private	10	13	-	36	57	9	17
I alt person nr. 3 og øvrige	2849	1834	369	1330	2728	1705	2033
Fællesindkomst for husstandene							
Betaling fra logerende	238	102	482	161	83	171	190
Renter og dividender	535	569	966	2123	990	1746	1030
Socialhjælp, boligsikring m.v.	415	241	313	96	186	155	263
Kontante gaver fra familie o.a.	146	237	139	221	341	488	253
Udbetalte livs- og ulykkesforskrin- ger	289	112	9	380	440	555	299
Arv	131	415	890	800	2545	1487	778
Salg af løsøre ¹	84	139	100	138	115	99	110
Tilsammen	52180	61200	59190	93324	60461	83161	66180

Anm. Afgrænsningen mellem højere og lavere funktionærer og tjenestemænd er foretaget i overensstemmelse med den afgrænsning, som anvendes i selvangivelsesundersøgelserne. Ved sammenligning af privat og offentligt ansatte funktionærer og tjenestemænd må man være opmærksom på, at der ikke er tale om umiddelbart sammenlignelige grupper, idet sammensætningen på uddannelser og stillingskategorier er helt forskellig i det private erhvervsliv og i det offentlige. Dertil kommer, at stillingsbenævnelser i det private erhvervsliv ikke er standardiseret i samme grad som i den offentlige sektor. Se også anm. til tabel I.c.01. Se desuden anm. til tabel III.b.01.

Tabel III.b.04 Husstandenes indkomster fordelt på husstandsmedlemmer og på fællesindkomster i samtlige lønmodtagerhusstande fordelt efter husstandsoverhovedets stilling 1971. Procent af husstandsindkomst tilsammen

	:Arbejderhusstande:Funktionær- og tjenestemandshusstande:						:I alt:
	:Ufag- :lærte	:Fag- :lærte	: Off. ansatte :Lavere	: Privat, ansatte :Højere	: pct.		
<u>Person nr. 1</u>							
1. Lønmodtagerindkomst	67,2	68,8	75,7	74,7	67,6	75,2	71,2
2. Indtægt ved selvst. erhverv	0,3	0,4	0,0	1,5	0,1	0,1	0,5
3. ATP, folke-, enke- og invalidepension	0,1	0,2	-	0,1	-	0,1	0,1
4. Arbejdsløshedsunderstøttelse og syge- dagpenge	1,7	1,3	0,0	-	0,3	0,1	0,7
5. Børnetilskud, barselsydelse og uddan- ningsstøtte	0,7	0,1	1,1	0,2	0,3	0,1	0,4
6. Hustru- og børnebidrag	0,1	-	0,1	0,1	0,2	-	0,1
7. Pension fra pensionskasse o.l.	0,0	-	0,0	0,8	0,3	-	0,2
8. Stipendier o.l. fra private	0,0	0,0	-	0,0	0,0	-	0,0
I alt person nr. 1	70,2	70,8	77,0	77,5	68,9	75,6	73,2
<u>Person nr. 2</u>							
1. Lønmodtagerindkomst	16,9	20,3	15,4	14,8	15,6	14,0	16,4
2. Indtægt ved selvst. erhverv	0,1	0,2	-	0,3	-	0,6	0,3
3. ATP, folke-, enke- og invalidepension	1,1	0,1	0,2	0,3	1,5	0,3	0,5
4. Arbejdsløshedsunderstøttelse og syge- dagpenge	0,6	0,5	0,1	0,1	0,2	0,1	0,3
5. Børnetilskud, barselsydelse og uddan- ningsstøtte	2,0	2,0	1,3	1,1	1,4	1,6	1,7
6. Hustru- og børnebidrag	0,1	0,1	0,3	0,0	0,1	0,0	0,1
7. Pension fra pensionskasse o.l.	0,0	0,0	-	0,3	0,1	-	0,1
8. Stipendier o.l. fra private	0,0	0,0	0,2	-	-	-	0,0
I alt person nr. 2	20,8	23,2	17,5	16,9	18,9	16,7	19,4
<u>Person nr. 3 og øvrige</u>							
1. Lønmodtagerindkomst	4,9	2,7	0,3	1,3	4,3	1,8	2,8
2. Indtægt ved selvst. erhverv	-	-	-	-	-	-	-
3. ATP, folke-, enke- og invalidepension	0,2	0,1	-	-	-	0,2	0,1
4. Arbejdsløshedsunderstøttelse og syge- dagpenge	0,0	0,0	-	-	0,0	-	0,0
5. Børnetilskud, barselsydelse og uddan- ningsstøtte	0,1	0,0	-	0,0	0,0	0,0	0,0
6. Hustru- og børnebidrag	0,2	0,1	0,3	0,1	0,1	0,0	0,1
7. Pension fra pensionskasse o.l.	-	-	-	-	-	-	-
8. Stipendier o.l. fra private	0,0	0,0	-	0,0	0,1	0,0	0,0
I alt person nr. 3 og øvrige	5,5	3,0	0,6	1,4	4,5	2,1	3,1
<u>Fællesindkomst for husstandene</u>							
Betaling fra logerende	0,5	0,2	0,8	0,2	0,1	0,2	0,3
Renter og dividender	1,0	0,9	1,6	2,3	1,6	2,1	1,6
Socialhjælp, boligsikring m.v.	0,8	0,4	0,5	0,1	0,3	0,2	0,4
Kontante gaver fra familie o.a.	0,3	0,4	0,2	0,2	0,6	0,6	0,4
Udbetalte livs- og ulykkesforsikrin- ger	0,6	0,2	0,0	0,4	0,7	0,7	0,5
Arv	0,3	0,7	1,5	0,9	4,2	1,8	1,2
Salg af løsøre ¹	0,2	0,2	0,2	0,1	0,2	0,1	0,2
Tilsammen	100,0	100,0	100,0	100,0	100,0	100,0	100,0

Anm. Se anm. til tabel III.b.01 og 03.

Tabel Husstandenes indkomster fordelt på husstandsmedlemmer og på fællesindkomster i arbejderhusstand III.b.05 de fordelt på indkomstintervaller 1971. Kr. pr. husstand

	Husstandsfaktorindkomst							I alt
	:0- :30000 :kr.	:30- :40000 :kr.	:40- :50000 :kr.	:50- :65000 :kr.	:65- :80000 :kr.	:80- :110000 :kr.	:110000 :kr. og :derover:	
	kr. pr. husstand							
Person nr. 1								
1. Lønmodtagerindkomst	23730	32773	39718	42067	43291	46759	47031	38072
2. Indtægt ved selvst. erhverv	80	105	65	207	106	1747	-	201
3. ATP, folke-, enke- og invalidepension	361	134	95	-	-	-	-	87
4. Arbejdsløshedsunderstøttelse og syge- dagpenge	2515	769	716	690	452	293	321	843
5. Børnetilskud, barselsydelse og uddan- ningsstøtte	886	368	59	195	-	47	-	237
6. Hustru- og børnebidrag	214	43	-	6	-	-	-	33
7. Pension fra pensionskasse o.l.	23	-	-	-	-	-	-	2
8. Stipendier o.l. fra private	44	-	-	2	-	-	-	5
I alt person nr. 1	27853	34192	40653	43167	43849	48846	47352	39480
Person nr. 2								
1. Lønmodtagerindkomst	791	2144	4705	13287	23703	28670	31028	10352
2. Indtægt ved selvst. erhverv	-	34	171	155	-	-	-	81
3. ATP, folke-, enke- og invalidepension	1110	339	681	76	-	-	-	349
4. Arbejdsløshedsunderstøttelse og syge- dagpenge	304	414	98	514	303	266	-	334
5. Børnetilskud, barselsydelse og uddan- ningsstøtte	645	1043	1348	1190	1255	852	-	1117
6. Hustru- og børnebidrag	22	50	22	97	-	190	-	51
7. Pension fra pensionskasse o.l.	-	-	26	-	-	-	-	5
8. Stipendier o.l. fra private	54	-	3	-	-	-	-	6
I alt person nr. 2	2926	4024	7054	15319	25261	29978	31028	12295
Person nr. 3 og øvrige								
1. Lønmodtagerindkomst	35	291	432	1680	3952	11749	46387	2189
2. Indtægt ved selvst. erhverv	-	-	-	-	-	-	-	-
3. ATP, folke-, enke- og invalidepension	-	173	-	84	-	747	-	97
4. Arbejdsløshedsunderstøttelse og syge- dagpenge	-	-	-	9	18	57	-	8
5. Børnetilskud, barselsydelse og uddan- ningsstøtte	-	84	22	26	-	63	-	33
6. Hustru- og børnebidrag	159	165	49	19	-	189	-	78
7. Pension fra pensionskasse o.l.	-	-	-	-	-	-	-	-
8. Stipendier o.l. fra private	10	-	13	27	6	-	-	11
I alt person nr. 3 og øvrige	204	713	516	1845	3976	12805	46387	2416
Fællesindkomster for husstandene								
Betaling fra logerende	166	104	432	37	209	165	-	180
Renter og dividender	510	378	329	546	311	2802	2377	551
Socialhjælp, boligsikring m.v.	610	216	456	293	279	343	-	340
Kontante gaver fra familie o.a.	160	213	107	296	145	8	250	184
Udbetalte livs- og ulykkesforsikrin- ger	596	162	242	112	175	180	-	212
Arv	222	18	20	813	118	-	-	252
Salg af løsøre ¹	22	12	97	264	-	515	-	112
Tilsammen	33269	40032	49906	62692	74323	95642	127394	56022

Anm. Se anm. til tabel III.b.01.

¹ Fremkommer som differencen mellem den totale værdi af solgte løsørengsstande og indbytningsprisen for brugte goder ved køb af tilsvarende nye goder.

Tabel Husstandenes indkomster fordelt på husstandsmedlemmer og på fællesindkomster i arbejderhusstand III.b.06 de fordelt på indkomstintervaller 1971. Procent af husstandsindkomst tilsammen

	Husstandsindkomst							I alt
	:0-	:30-	:40-	:50-	:65-	:80-	:110000	
	:30000	:40000	:50000	:65000	:80000	:110000	:kr. og :derover	
	pct.							
Person nr. 1								
1. Lønmodtagerindkomst	71,3	81,9	79,6	67,1	58,2	48,9	36,9	68,0
2. Indtægt ved selvst. erhverv	0,2	0,3	0,1	0,3	0,1	1,8	-	0,4
3. ATP, folke-, enke- og invalidepension	1,1	0,3	0,2	-	-	-	-	0,2
4. Arbejdsløshedsunderstøttelse og sygedagpenge	7,6	1,9	1,4	1,1	0,6	0,3	0,3	1,5
5. Børnetilskud, barselsydelse og uddannelsesstøtte	2,7	0,9	0,1	0,3	-	0,0	-	0,4
6. Hustru- og børnebidrag	0,6	0,1	-	0,0	-	-	-	0,1
7. Pension fra pensionskasse o.l.	0,1	-	-	-	-	-	-	0,0
8. Stipendier o.l. fra private	0,1	-	-	0,0	-	-	-	0,0
I alt person nr. 1	83,7	85,4	81,5	68,9	59,0	51,1	37,2	70,5
Person nr. 2								
1. Lønmodtagerindkomst	2,4	5,4	9,4	21,2	31,9	30,0	24,4	18,5
2. Indtægt ved selvst. erhverv	-	0,1	0,3	0,2	-	-	-	0,1
3. ATP, folke-, enke- og invalidepension	3,3	0,8	1,4	0,1	-	-	-	0,6
4. Arbejdsløshedsunderstøttelse og sygedagpenge	0,9	1,0	0,2	0,8	0,4	0,3	-	0,6
5. Børnetilskud, barselsydelse og uddannelsesstøtte	1,9	2,6	2,7	1,9	1,7	0,9	-	2,0
6. Hustru- og børnebidrag	0,1	0,1	0,0	0,2	-	0,2	-	0,1
7. Pension fra pensionskasse o.l.	-	-	0,1	-	-	-	-	0,0
8. Stipendier o.l. fra private	0,2	-	0,0	-	-	-	-	0,0
I alt person nr. 2	8,8	10,1	14,1	24,4	34,0	31,3	24,4	21,9
Person nr. 3 og øvrige								
1. Lønmodtagerindkomst	0,1	0,7	0,9	2,7	5,3	12,3	36,4	3,9
2. Indtægt ved selvst. erhverv	-	-	-	-	-	-	-	-
3. ATP, folke-, enke- og invalidepension	-	0,4	-	0,1	-	0,8	-	0,2
4. Arbejdsløshedsunderstøttelse og sygedagpenge	-	-	-	0,0	0,0	0,1	-	0,0
5. Børnetilskud, barselsydelse og uddannelsesstøtte	-	0,2	0,0	0,0	-	0,1	-	0,1
6. Hustru- og børnebidrag	0,5	0,4	0,1	0,0	-	0,2	-	0,1
7. Pension fra pensionskasse o.l.	-	-	-	-	-	-	-	-
8. Stipendier o.l. fra private	0,0	-	0,0	0,0	0,0	-	-	0,0
I alt person nr. 3 og øvrige	0,6	1,8	1,0	2,9	5,3	13,4	36,4	4,3
Fællesindkomst for husstandene								
Betaling fra logerende	0,5	0,3	0,9	0,1	0,3	0,2	-	0,3
Renter og dividender	1,5	0,9	0,7	0,9	0,4	2,9	1,9	1,0
Socialhjælp, boligsikring m.v.	1,8	0,5	0,9	0,5	0,4	0,4	-	0,6
Kontante gaver fra familie o.a.	0,5	0,5	0,2	0,5	0,2	0,0	0,2	0,3
Udbetalte livs- og ulykkesforsikringer	1,8	0,4	0,5	0,2	0,2	0,2	-	0,4
Arv	0,7	0,0	0,0	1,3	0,2	-	-	0,4
Salg af løsøre ¹	0,1	0,0	0,2	0,4	-	0,5	-	0,2
Tilsammen	100,0	100,0	100,0	100,0	100,0	100,0	100,0	100,0

Anm. Se anm. til tabel III.b.01

Tabel III.b.07 Husstandenes indkomster fordelt på husstandsmedlemmer og på fællesindkomster i funktionær- og tjenestemandshusstande fordelt på indkomstintervaller 1971. Kr. pr. husstand

	Husstandsfaktorindkomst							I alt
	:0- :30000 :kr.	:30- :40000 :kr.	:40- :50000 :kr.	:50- :65000 :kr.	:65- :80000 :kr.	:80- :110000 :kr.	:110000 :kr. og :derover	
	kr. pr. husstand							
<u>Person nr. 1</u>								
1. Lønmodtagerindkomst	22734	34593	43891	48639	56432	68237	111791	57816
2. Indtægt ved selvst. erhverv	222	67	28	324	82	333	2508	448
3. ATP, folke-, enke- og invalidepension	573	162	13	-	-	111	-	71
4. Arbejdsløshedsunderstøttelse og syge- dagpenge	913	8	32	11	161	-	-	74
5. Børnetilskud, barselsydelse og uddan- ningsstøtte	1118	429	721	64	-	37	-	231
6. Hustru- og børnebidrag	381	-	140	-	-	-	-	40
7. Pension fra pensionskasse o.l.	-	315	204	-	-	712	140	246
8. Stipendier o.l. fra private	-	-	10	5	-	7	-	4
I alt person nr. 1	25941	35574	45039	49043	56675	69437	114439	58930
<u>Person nr. 2</u>								
1. Lønmodtagerindkomst	182	667	1395	7377	12754	19891	28815	11452
2. Indtægt ved selvst. erhverv	-	-	-	228	355	12	1614	276
3. ATP, folke-, enke- og invalidepension	708	188	1088	329	233	120	-	355
4. Arbejdsløshedsunderstøttelse og syge- dagpenge	-	48	49	223	106	35	-	82
5. Børnetilskud, barselsydelse og uddan- ningsstøtte	557	458	747	1068	1322	1263	1660	1080
6. Hustru- og børnebidrag	100	111	133	22	61	-	-	50
7. Pension fra pensionskasse o.l.	-	-	304	-	-	183	45	96
8. Stipendier o.l. fra private	-	78	54	-	-	-	-	16
I alt person nr. 2	1547	1550	3770	9247	14831	21504	32134	13407
<u>Person nr. 3 og øvrige</u>								
1. Lønmodtagerindkomst	-	71	277	906	1763	2934	2142	1417
2. Indtægt ved selvst. erhverv	-	-	-	-	-	-	-	-
3. ATP, folke-, enke- og invalidepension	-	-	-	105	203	-	-	51
4. Arbejdsløshedsunderstøttelse og syge- dagpenge	-	-	-	-	23	-	-	3
5. Børnetilskud, barselsydelse og uddan- ningsstøtte	-	71	12	14	32	14	-	20
6. Hustru- og børnebidrag	100	23	347	-	30	-	-	66
7. Pension fra pensionskasse o.l.	-	-	-	-	-	-	-	-
8. Stipendier o.l. fra private	-	-	-	118	-	-	-	24
I alt person nr. 3 og øvrige	100	165	636	1143	2051	2948	2142	1581
<u>Fællesindkomst for husstandene</u>								
Betaling fra logerende	-	-	14	568	135	119	314	200
Renter og dividender	885	1156	1038	781	1132	2064	4291	1594
Socialhjælp, boligsikring m.v.	303	531	243	128	92	43	121	169
Kontante gaver fra familie o.a.	108	439	381	296	401	184	548	333
Udbetalte livs- og ulykkesforsikrin- ger	908	-	631	384	281	360	489	399
Arv	1308	2716	108	670	298	1678	4394	1395
Salg af løsøre ¹	83	214	38	111	8	227	19	106
Tilsammen	31183	42345	51898	62371	75904	98564	158891	78114

Anm. Se anm. til tabel III.b.01.

¹ Fremkommer som differencen mellem den totale værdi af solgte løsørengensstande og indbytningsprisen for brugte goder ved køb af tilsvarende nye goder.

Tabel III.b.08 Husstandenes indkomster fordelt på husstandsmedlemmer og på fællesindkomster i funktionær- og tjenestemandshusstande fordelt på indkomstintervaller 1971. Procent af husstandsindkomst tilsammen

	Husstandsfaktorindkomst							:I alt :
	:0- :30000 :kr.	:30- :40000 :kr.	:40- :50000 :kr.	:50- :65000 :kr.	:65- :80000 :kr.	:80- :110000 :kr.	:110000 :kr. :derover :	
	pct.							
<u>Person nr. 1</u>								
1. Lønmodtagerindkomst	72,9	81,7	84,6	78,0	74,3	69,2	70,4	74,0
2. Indtægt ved selvst. erhverv	0,7	0,2	0,1	0,5	0,1	0,3	1,6	0,6
3. ATP, folke-, enke- og invalidepension	1,8	0,4	0,0	-	-	0,1	-	0,1
4. Arbejdsløshedsunderstøttelse og sygedagpenge	2,9	0,0	0,1	0,0	0,2	-	-	0,1
5. Børnetilskud, barselsydelse og uddannelsesstøtte	3,6	1,0	1,4	0,1	-	0,0	-	0,3
6. Hustru- og børnebidrag	1,2	-	0,3	-	-	-	-	0,1
7. Pension fra pensionskasse o.l.	-	0,7	0,4	-	-	0,7	0,1	0,3
8. Stipendier o.l. fra private	-	-	0,0	0,0	-	0,0	-	0,0
I alt person nr. 1	83,2	84,0	86,8	78,6	74,7	70,4	72,0	75,4
<u>Person nr. 2</u>								
1. Lønmodtagerindkomst	0,6	1,6	2,7	11,8	16,8	20,2	18,1	14,7
2. Indtægt ved selvst. erhverv	-	-	-	0,4	0,5	0,0	1,0	0,4
3. ATP, folke-, enke- og invalidepension	2,3	0,4	2,1	0,5	0,3	0,1	-	0,5
4. Arbejdsløshedsunderstøttelse og sygedagpenge	-	0,1	0,1	0,4	0,1	0,0	-	0,1
5. Børnetilskud, barselsydelse og uddannelsesstøtte	1,8	1,1	1,4	1,7	1,7	1,3	1,0	1,4
6. Hustru- og børnebidrag	0,3	0,3	0,3	0,0	0,1	-	-	0,1
7. Pension fra pensionskasse o.l.	-	-	0,6	-	-	0,2	0,0	0,1
8. Stipendier o.l. fra private	-	0,2	0,1	-	-	-	-	0,0
I alt person nr. 2	5,0	3,7	7,3	14,8	19,5	21,8	20,2	17,2
<u>Person nr. 3 og øvrige</u>								
1. Lønmodtagerindkomst	-	0,2	0,5	1,5	2,3	3,0	1,3	1,8
2. Indtægt ved selvst. erhverv	-	-	-	-	-	-	-	-
3. ATP, folke-, enke- og invalidepension	-	-	-	0,2	0,3	-	-	0,1
4. Arbejdsløshedsunderstøttelse og sygedagpenge	-	-	-	-	0,0	-	-	0,0
5. Børnetilskud, barselsydelse og uddannelsesstøtte	-	0,2	0,0	0,0	0,0	0,0	-	0,0
6. Hustru- og børnebidrag	0,3	0,1	0,7	-	0,0	-	-	0,1
7. Pension fra pensionskasse o.l.	-	-	-	-	-	-	-	-
8. Stipendier o.l. fra private	-	-	-	0,2	-	-	-	0,0
I alt person nr. 3 og øvrige	0,3	0,4	1,2	1,8	2,7	3,0	1,3	2,0
<u>Fællesindkomst for husstandene</u>								
Betaling fra logerende	-	-	0,0	0,9	0,2	0,1	0,2	0,3
Renter og dividender	2,8	2,7	2,0	1,3	1,5	2,1	2,7	2,0
Socialhjælp, boligsikring m.v.	1,0	1,3	0,5	0,2	0,1	0,0	0,1	0,2
Kontante gaver fra familie o.a.	0,3	1,0	0,7	0,5	0,5	0,2	0,3	0,4
Udbetalte livs- og ulykkesforsikringer	2,9	-	1,2	0,6	0,4	0,4	0,3	0,5
Arv	4,2	6,4	0,2	1,1	0,4	1,7	2,8	1,8
Salg af løsøre ¹	0,3	0,5	0,1	0,2	0,0	0,2	0,0	0,1
Tilsammen	100,0	100,0	100,0	100,0	100,0	100,0	100,0	100,0

Anm. Se anm. til tabel III.b.01.

Tabel Husstandenes indkomster fordelt på husstandsmedlemmer og på fællesindkomster i samtlige lønmod-
III.b.09 tagerhusstande fordelt på livsløbsgrupper 1971. Kr. pr. husstand

	: Enlige uden børn :		: Familier uden børn :		: Enlige med børn :	: Familier med børn :		
	: op til : 45 år og : : 44 år : derover :	: husm.op : husm. 45 : : til 44 : år og : : år inkl. : derover :	: husm.op : husm. 45 : : til 44 : år og : : år inkl. : derover :	: husm. 45 : : år og : : år og : : år og :		: Ældste : Ældste : Ældste : : barn op : barn : barn : : til 7 år : 8-14 år : 15-18 år : : inkl. : inkl. : inkl. :	: Ældste : Ældste : Ældste : : barn op : barn : barn : : til 7 år : 8-14 år : 15-18 år : : inkl. : inkl. : inkl. :	: Ældste : Ældste : Ældste : : barn op : barn : barn : : til 7 år : 8-14 år : 15-18 år : : inkl. : inkl. : inkl. :
kr. pr. husstand								
Person nr. 1								
1. Lønmodtagerindkomst	39935	40877	44013	47179	32432	45544	52746	54207
2. Indtægt ved selvst. erhverv	-954	430	409	146	110	601	808	152
3. ATP, folke-, enke- og invalidepension	-	37	90	174	414	-	83	-
4. Arbejdsløshedsunderstøttelse og syge- dagpenge	490	460	473	646	707	331	449	467
5. Børnetilskud, barselsydelse og uddan- ningsstøtte	231	-	60	-	5177	36	159	137
6. Hustru- og børnebidrag	-	63	-	-	1023	4	-	-
7. Pension fra pensionskasse o.l.	-	341	-	250	-	166	-	-
8. Stipendier o.l. fra private	26	18	-	4	-	-	5	-
I alt person nr. 1	39728	42226	45045	48399	39863	46682	54250	54963
Person nr. 2								
1. Lønmodtagerindkomst	-	-	23553	11108	1563	14550	10186	10437
2. Indtægt ved selvst. erhverv	-	-	136	312	-	135	141	235
3. ATP, folke-, enke- og invalidepension	-	-	283	1024	-	97	197	197
4. Arbejdsløshedsunderstøttelse og syge- dagpenge	-	-	278	333	26	213	224	232
5. Børnetilskud, barselsydelse og uddan- ningsstøtte	-	-	42	-	39	1873	2410	2264
6. Hustru- og børnebidrag	-	-	-	-	768	86	30	38
7. Pension fra pensionskasse o.l.	-	-	-	126	-	6	89	-
8. Stipendier o.l. fra private	-	-	45	-	99	18	2	-
I alt person nr. 2	-	-	24337	12903	2495	16978	13279	13403
Person nr. 3 og øvrige								
1. Lønmodtagerindkomst	-	-	1168	3421	93	141	666	5600
2. Indtægt ved selvst. erhverv	-	-	-	-	-	-	-	-
3. ATP, folke-, enke- og invalidepension	-	-	228	132	-	65	64	-
4. Arbejdsløshedsunderstøttelse og syge- dagpenge	-	-	-	20	-	-	-	8
5. Børnetilskud, barselsydelse og uddan- ningsstøtte	-	-	17	10	-	-	21	141
6. Hustru- og børnebidrag	-	-	-	-	846	72	129	72
7. Pension fra pensionskasse o.l.	-	-	-	-	-	-	-	-
8. Stipendier o.l. fra private	-	-	-	52	-	-	3	31
I alt person nr. 3 og øvrige	-	-	1413	3635	939	278	883	5852
Fællesindkomst for husstandene								
Betaling fra logerende	187	503	138	152	716	130	103	224
Renter og dividender	666	1458	1019	1551	369	572	1032	906
Socialhjælp, boligsikring m.v.	18	4	187	54	1341	456	440	171
Kontante gaver fra familie o.a.	214	163	143	339	81	130	325	352
Udbetalte livs- og ulykkesforsikrin- ger	883	504	219	120	-	171	289	533
Arv	946	967	205	690	87	862	1035	831
Salg af løsøre ¹	29	-	356	11	33	269	87	2
Tilsammen	42694	45825	73062	67854	45924	66528	71723	77237

Anm. Se anm. til tabel III.b.01.

Tabel III.b.10 Husstandenes indkomster fordelt på husstandsmedlemmer og på fællesindkomster i samtlige lønmodtagerhusstande fordelt på livsløbsgrupper. Procent af husstandsindkomst tilsammen

	: Enlige uden børn :		: Familier uden børn :		: Enlige med børn :	: Familier med børn :		
	: op til :44 år :inkl. :	:45 år og :derover :	: husm. op :inkl. :	: husm. 45 :derover :		: :ældste :barn op :til 7 år :inkl. :	: :ældste :barn :8-14 år :inkl. :	: :ældste :barn :15-18 år :inkl. :
pct.								
<u>Person nr. 1</u>								
1. Lønmodtagerindkomst	93,6	89,2	60,2	69,5	70,6	68,5	73,5	70,2
2. Indtægt ved selvst. erhverv	-2,2	0,9	0,6	0,2	0,2	0,9	1,1	0,2
3. ATP, folke-, enke- og invalidepension	-	0,1	0,1	0,3	0,9	-	0,1	-
4. Arbejdsløshedsunderstøttelse og sygedagpenge	1,1	1,0	0,6	1,0	1,5	0,5	0,6	0,6
5. Børnetilskud, barselsydelse og uddannelsesstøtte	0,5	-	0,1	-	11,2	0,1	0,2	0,2
6. Hustru- og børnebidrag	-	0,1	-	-	2,2	0,0	-	-
7. Pension fra pensionskasse o.l.	-	0,7	-	0,4	-	0,2	-	-
8. Stipendier o.l. fra private	0,1	0,0	-	0,0	-	-	0,0	-
I alt person nr. 1	93,1	92,1	61,7	71,3	86,8	70,2	75,6	71,2
<u>Person nr. 2</u>								
1. Lønmodtagerindkomst	-	-	32,2	16,4	3,4	21,9	14,2	13,5
2. Indtægt ved selvst. erhverv	-	-	0,2	0,5	-	0,2	0,2	0,3
3. ATP, folke-, enke- og invalidepension	-	-	0,4	1,5	-	0,1	0,3	0,3
4. Arbejdsløshedsunderstøttelse og sygedagpenge	-	-	0,4	0,5	0,1	0,3	0,3	0,3
5. Børnetilskud, barselsydelse og uddannelsesstøtte	-	-	0,1	-	0,1	2,8	3,4	2,9
6. Hustru- og børnebidrag	-	-	-	-	1,7	0,1	0,0	0,0
7. Pension fra pensionskasse o.l.	-	-	-	0,2	-	0,0	0,1	-
8. Stipendier o.l. fra private	-	-	0,1	-	0,2	0,0	0,0	-
I alt person nr. 2	-	-	33,3	19,0	5,4	25,5	18,5	17,4
<u>Person nr. 3 og øvrige</u>								
1. Lønmodtagerindkomst	-	-	1,6	5,0	0,2	0,2	0,9	7,3
2. Indtægt ved selvst. erhverv	-	-	-	-	-	-	-	-
3. ATP, folke-, enke- og invalidepension	-	-	0,3	0,2	-	0,1	0,1	-
4. Arbejdsløshedsunderstøttelse og sygedagpenge	-	-	-	0,0	-	-	-	0,0
5. Børnetilskud, barselsydelse og uddannelsesstøtte	-	-	0,0	0,0	-	-	0,0	0,2
6. Hustru- og børnebidrag	-	-	-	-	1,8	0,1	0,2	0,1
7. Pension fra pensionskasse o.l.	-	-	-	-	-	-	-	-
8. Stipendier o.l. fra private	-	-	-	0,1	-	-	0,0	0,0
I alt person nr. 3 og øvrige	-	-	1,9	5,4	2,0	0,4	1,2	7,6
<u>Fællesindkomst for husstandene</u>								
Betaling fra logerende	0,4	1,1	0,2	0,2	1,6	0,2	0,1	0,3
Renter og dividender	1,6	3,2	1,4	2,3	0,8	0,9	1,4	1,2
Socialhjælp, boligsikring m.v.	0,0	0,0	0,3	0,1	2,9	0,7	0,6	0,2
Kontante gaver fra familie o.a.	0,5	0,4	0,2	0,5	0,2	0,2	0,5	0,5
Udbetalte livs- og ulykkesforsikringer	2,1	1,1	0,3	0,2	-	0,3	0,4	0,7
Arv	2,2	2,1	0,3	1,0	0,2	1,3	1,4	1,1
Salg af løsøre ¹	0,1	-	0,5	0,0	0,1	0,4	0,1	0,0
Tilsammen	100,0	100,0	100,0	100,0	100,0	100,0	100,0	100,0

Anm. Se anm. til tabel III.b.01.

Tabel Husstandenes indkomster fordelt på husstandsmedlemmer og på fællesindkomster i samtlige familier
 III.b.11 uden børn fordelt på indkomstintervaller 1971. Kr. pr. husstand

	Husstandsfaktorindkomst							I alt
	:0- :30000 :kr.	:30- :40000 :kr.	:40- :50000 :kr.	:50- :65000 :kr.	:65- :80000 :kr.	:80- :110000 :kr.	:110000 :kr. og :derover	
kr. pr. husstand								
Person nr. 1								
1. Lønmodtagerindkomst	24351	32381	39500	42542	47259	59384	94385	46326
2. Indtægt ved selvst. erhverv	-	73	64	27	142	783	572	217
3. ATP, folke-, enke- og invalidepension	1031	500	18	-	-	143	-	152
4. Arbejdsløshedsunderstøttelse og syge- dagpenge	3026	1042	493	609	349	19	78	599
5. Børnetilskud, barselsydelse og uddan- ningsstøtte	-	-	9	60	-	-	-	16
6. Hustru- og børnebidrag	-	-	-	-	-	-	-	-
7. Pension fra pensionskasse o.l.	-	-	268	-	-	794	134	183
8. Stipendier o.l. fra private	40	-	-	3	-	-	-	3
I alt person nr. 1	28448	33996	40352	43241	47750	61123	95169	47496
Person nr. 2								
1. Lønmodtagerindkomst	498	2597	5997	13752	19488	25377	34276	14459
2. Indtægt ved selvst. erhverv	-	77	-	400	147	24	2204	264
3. ATP, folke-, enke- og invalidepension	4612	636	2737	125	264	-	-	824
4. Arbejdsløshedsunderstøttelse og syge- dagpenge	-	634	138	661	228	18	-	318
5. Børnetilskud, barselsydelse og uddan- ningsstøtte	66	28	-	12	-	6	-	11
6. Hustru- og børnebidrag	-	-	-	-	-	-	-	-
7. Pension fra pensionskasse o.l.	-	-	166	-	-	353	118	92
8. Stipendier o.l. fra private	-	-	78	-	-	-	-	12
I alt person nr. 2	5176	3972	9116	14950	20127	25778	36598	15980
Person nr. 3 og øvrige								
1. Lønmodtagerindkomst	-	-	-	913	4489	6673	11447	2812
2. Indtægt ved selvst. erhverv	-	-	-	-	-	-	-	-
3. ATP, folke-, enke- og invalidepension	-	176	-	122	230	363	-	158
4. Arbejdsløshedsunderstøttelse og syge- dagpenge	-	-	-	-	54	28	-	14
5. Børnetilskud, barselsydelse og uddan- ningsstøtte	-	-	-	31	-	28	-	12
6. Hustru- og børnebidrag	-	-	-	-	-	-	-	-
7. Pension fra pensionskasse o.l.	-	-	-	-	-	-	-	-
8. Stipendier o.l. fra private	-	-	-	155	-	-	-	39
I alt person nr. 3 og øvrige	-	176	-	1221	4773	7092	11447	3035
Fællesindkomst for husstandene								
Betaling fra logerende	-	72	191	76	225	137	455	148
Renter og dividender	1152	437	815	744	743	3199	5379	1409
Socialhjælp, boligsikring m.v.	-	104	12	25	285	358	-	88
Kontante gaver fra familie o.a.	-	347	-	1056	342	177	70	287
Udbetalte livs- og ulykkesforsikrin- ger	-	176	170	24	195	263	180	147
Arv	524	289	354	375	313	340	1989	560
Salg af løsøre ¹	-	22	20	277	-	255	1	104
Tilsammen	35300	39591	51030	61989	74753	98722	151288	69254

Anm. Se anm. til tabel III.b.01.

Tabel Husstandenes indkomster fordelt på husstandsmedlemmer og på fællesindkomster i samtlige familier III.b.12 uden børn fordelt på indkomstintervaller 1971. Procent af husstandsindkomst tilsammen

	Husstandsfaktorindkomst							I alt
	:0- :30000 :kr.	:30- :40000 :kr.	:40- :50000 :kr.	:50- :65000 :kr.	:65- :80000 :kr.	:80- :110000 :kr.	:110000 :kr. og :derover	
	pct.							
Person nr. 1								
1. Lønmodtagerindkomst	69,0	81,8	77,4	68,6	63,2	60,2	62,4	66,9
2. Indtægt ved selvst. erhverv	-	0,2	0,1	0,0	0,2	0,8	0,4	0,3
3. ATP, folke-, enke- og invalidepension	2,9	1,3	0,0	-	-	0,1	-	0,2
4. Arbejdsløshedsunderstøttelse og sygedagpenge	8,6	2,6	1,0	1,0	0,5	0,0	0,1	0,9
5. Børnetilskud, barselsydelse og uddannelsesstøtte	-	-	0,0	0,1	-	-	-	0,0
6. Hustru- og børnebidrag	-	-	-	-	-	-	-	-
7. Pension fra pensionskasse o.l.	-	-	0,5	-	-	0,8	0,1	0,3
8. Stipendier o.l. fra private	0,1	-	-	0,0	-	-	-	0,0
I alt person nr. 1	80,6	85,9	79,1	69,8	63,9	61,9	62,9	68,6
Person nr. 2								
1. Lønmodtagerindkomst	1,4	6,6	11,8	22,2	26,1	25,7	22,7	20,9
2. Indtægt ved selvst. erhverv	-	0,2	-	0,6	0,2	0,0	1,5	0,4
3. ATP, folke-, enke- og invalidepension	13,1	1,6	5,4	0,2	0,4	-	-	1,2
4. Arbejdsløshedsunderstøttelse og sygedagpenge	-	1,6	0,3	1,1	0,3	0,0	-	0,5
5. Børnetilskud, barselsydelse og uddannelsesstøtte	0,2	0,1	-	0,0	-	0,0	-	0,0
6. Hustru- og børnebidrag	-	-	-	-	-	-	-	-
7. Pension fra pensionskasse o.l.	-	-	0,3	-	-	0,4	0,1	0,1
8. Stipendier o.l. fra private	-	-	0,2	-	-	-	-	0,0
I alt person nr. 2	14,7	10,0	17,9	24,1	26,9	26,1	24,2	23,1
Person nr. 3 og øvrige								
1. Lønmodtagerindkomst	-	-	-	1,5	6,0	6,8	7,6	4,1
2. Indtægt ved selvst. erhverv	-	-	-	-	-	-	-	-
3. ATP, folke-, enke- og invalidepension	-	0,4	-	0,2	0,3	0,4	-	0,2
4. Arbejdsløshedsunderstøttelse og sygedagpenge	-	-	-	-	0,1	0,0	-	0,0
5. Børnetilskud, barselsydelse og uddannelsesstøtte	-	-	-	0,1	-	0,0	-	0,0
6. Hustru- og børnebidrag	-	-	-	-	-	-	-	-
7. Pension fra pensionskasse o.l.	-	-	-	-	-	-	-	-
8. Stipendier o.l. fra private	-	-	-	0,3	-	-	-	0,1
I alt person nr. 3 og øvrige	-	0,4	-	2,0	6,4	7,2	7,6	4,4
Fællesindkomst for husstandene								
Betaling fra logerende	-	0,2	0,4	0,1	0,3	0,1	0,3	0,2
Renter og dividender	3,3	1,1	1,6	1,2	1,0	3,2	3,6	2,0
Socialhjælp, boligsikring m.v.	-	0,3	0,0	0,0	0,4	0,4	-	0,1
Kontante gaver fra familie o.a.	-	0,9	-	1,7	0,5	0,2	0,0	0,4
Udbetalte livs- og ulykkesforsikringer	-	0,4	0,3	0,0	0,3	0,3	0,1	0,2
Arv	1,5	0,7	0,7	0,6	0,4	0,3	1,3	0,8
Salg af løsøre ¹	-	0,1	0,0	0,4	-	0,3	0,0	0,2
Tilsammen	100,0	100,0	100,0	100,0	100,0	100,0	100,0	100,0

Anm. Se anm. til tabel III.b.01.

Tabel Husstandenes indkomster fordelt på husstandsmedlemmer og på fællesindkomster i samtlige familier III.b.13 med børn fordelt på indkomstintervaller 1971. Kr. pr. husstand

	Husstandsfaktorindkomst							I alt
	:0- :30000 :kr.	:30- :40000 :kr.	:40- :50000 :kr.	:50- :65000 :kr.	:65- :80000 :kr.	:80- :110000 :kr.	:110000 :kr. og :derover	
kr. pr. husstand								
Person nr. 1								
1. Lønmodtagerindkomst	23350	33032	40982	45238	49679	65607	110431	50353
2. Indtægt ved selvst. erhverv	313	133	42	250	68	531	5484	552
3. ATP, folke-, enke- og invalidepension	-	-	113	-	-	53	-	29
4. Arbejdsløshedsunderstøttelse og sygedagpenge	3055	416	592	330	317	92	-	409
5. Børnetilskud, barselsydelse og uddannelsesstøtte	264	151	118	179	-	71	-	105
6. Hustru- og børnebidrag	-	-	-	7	-	-	-	2
7. Pension fra pensionskasse o.l.	-	-	-	-	-	435	-	64
8. Stipendier o.l. fra private	-	-	-	-	-	11	-	2
I alt person nr. 1	26982	33732	41847	46004	50064	66800	115915	51516
Person nr. 2								
1. Lønmodtagerindkomst	2235	2070	3302	10471	18937	20158	27595	11941
2. Indtægt ved selvst. erhverv	-	7	204	75	162	-	1153	164
3. ATP, folke-, enke- og invalidepension	-	291	176	241	-	174	-	158
4. Arbejdsløshedsunderstøttelse og sygedagpenge	1189	320	81	279	215	133	-	222
5. Børnetilskud, barselsydelse og uddannelsesstøtte	3202	2156	2195	2004	2124	2127	2446	2163
6. Hustru- og børnebidrag	-	40	27	100	44	69	-	54
7. Pension fra pensionskasse o.l.	-	-	180	-	-	-	-	33
8. Stipendier o.l. fra private	-	53	4	-	-	-	-	8
I alt person nr. 2	6626	4937	6169	13170	21482	22661	31194	14743
Person nr. 3 og øvrige								
1. Lønmodtagerindkomst	135	571	703	1825	2105	3517	3043	1786
2. Indtægt ved selvst. erhverv	-	-	-	-	-	-	-	-
3. ATP, folke-, enke- og invalidepension	-	188	-	87	-	-	-	47
4. Arbejdsløshedsunderstøttelse og sygedagpenge	-	-	-	9	-	-	-	2
5. Børnetilskud, barselsydelse og uddannelsesstøtte	-	199	36	17	23	23	-	45
6. Hustru- og børnebidrag	185	245	190	20	22	69	-	92
7. Pension fra pensionskasse o.l.	-	-	-	-	-	-	-	-
8. Stipendier o.l. fra private	39	-	15	17	5	-	-	9
I alt person nr. 3 og øvrige	359	1203	944	1975	2155	3609	3043	1981
Fællesindkomst for husstandene								
Betaling fra logerende	-	35	422	67	149	129	-	146
Renter og dividender	301	421	351	517	635	1461	3414	820
Socialhjælp, boligsikring m.v.	1087	583	606	380	145	102	178	375
Kontante gaver fra familie o.a.	399	239	156	280	223	127	788	256
Udbetalte livs- og ulykkesforsikringer	70	167	340	309	242	371	620	308
Arv	86	1417	38	331	108	2168	4396	913
Salg af løsøre ¹	148	132	157	179	2	325	-	143
Tilsammen	36058	42866	51030	63212	75205	97753	159548	71201

Anm. Se anm. til tabel III.b.01.

Tabel Husstandenes indkomster fordelt på husstandsmedlemmer og på fællesindkomster i samtlige familier
 III.b.14 med børn fordelt på indkomstintervaller 1971. Procent af husstandsindkomst tilsammen

	Husstandsfaktorindkomst							I alt
	:0- :30000 :kr.	:30- :40000 :kr.	:40- :50000 :kr.	:50- :65000 :kr.	:65- :80000 :kr.	:80- :110000 :kr.	:110000 :kr. og :derover	
	pct.							
<u>Person nr. 1</u>								
1. Lønmodtagerindkomst	64,8	77,1	80,3	71,6	66,1	67,1	69,2	70,7
2. Indtægt ved selvst. erhverv	0,9	0,3	0,1	0,4	0,1	0,5	3,4	0,8
3. ATP, folke-, enke- og invalidepension	-	-	0,2	-	-	0,1	-	0,0
4. Arbejdsløshedsunderstøttelse og syge- dagpenge	8,5	1,0	1,2	0,5	0,4	0,1	-	0,6
5. Børnetilskud, barselsydelse og uddan- nellesstøtte	0,7	0,4	0,2	0,3	-	0,1	-	0,1
6. Hustru- og børnebidrag	-	-	-	0,0	-	-	-	0,0
7. Pension fra pensionskasse o.l.	-	-	-	-	-	0,4	-	0,1
8. Stipendier o.l. fra private	-	-	-	-	-	0,0	-	0,0
I alt person nr. 1	74,8	78,7	82,0	72,8	66,6	68,3	72,7	72,4
<u>Person nr. 2</u>								
1. Lønmodtagerindkomst	6,2	4,8	6,5	16,6	25,2	20,6	17,3	16,8
2. Indtægt ved selvst. erhverv	-	0,0	0,4	0,1	0,2	-	0,7	0,2
3. ATP, folke-, enke- og invalidepension	-	0,7	0,3	0,4	-	0,2	-	0,2
4. Arbejdsløshedsunderstøttelse og syge- dagpenge	3,3	0,7	0,2	0,4	0,3	0,1	-	0,3
5. Børnetilskud, barselsydelse og uddan- nellesstøtte	8,9	5,0	4,3	3,2	2,8	2,2	1,5	3,0
6. Hustru- og børnebidrag	-	0,1	0,1	0,2	0,1	0,1	-	0,1
7. Pension fra pensionskasse o.l.	-	-	0,4	-	-	-	-	0,0
8. Stipendier o.l. fra private	-	0,1	0,0	-	-	-	-	0,0
I alt person nr. 2	18,4	11,5	12,1	20,8	28,6	23,2	19,6	20,7
<u>Person nr. 3 og øvrige</u>								
1. Lønmodtagerindkomst	0,4	1,3	1,4	2,9	2,8	3,6	1,9	2,5
2. Indtægt ved selvst. erhverv	-	-	-	-	-	-	-	-
3. ATP, folke-, enke- og invalidepension	-	0,4	-	0,1	-	-	-	0,1
4. Arbejdsløshedsunderstøttelse og syge- dagpenge	-	-	-	0,0	-	-	-	0,0
5. Børnetilskud, barselsydelse og uddan- nellesstøtte	-	0,5	0,1	0,0	0,0	0,0	-	0,1
6. Hustru- og børnebidrag	0,5	0,6	0,4	0,0	0,0	0,1	-	0,1
7. Pension fra pensionskasse o.l.	-	-	-	-	-	-	-	-
8. Stipendier o.l. fra private	0,1	-	0,0	0,0	0,0	-	-	0,0
I alt person nr. 3 og øvrige	1,0	2,8	1,8	3,1	2,9	3,7	1,9	2,8
<u>Fællesindkomst for husstandene</u>								
Betaling fra logerende	-	0,1	0,8	0,1	0,2	0,1	-	0,2
Renter og dividender	0,8	1,0	0,7	0,8	0,8	1,5	2,1	1,2
Socialhjælp, boligsikring m.v.	3,0	1,4	1,2	0,6	0,2	0,1	0,1	0,5
Kontante gaver fra familie o.a.	1,1	0,6	0,3	0,4	0,3	0,1	0,5	0,4
Udbetalte livs- og ulykkesforsikrin- ger	0,2	0,4	0,7	0,5	0,3	0,4	0,4	0,4
Arv	0,2	3,3	0,1	0,5	0,1	2,2	2,8	1,3
Salg af løsøre ¹	0,4	0,3	0,3	0,3	0,0	0,3	-	0,2
Tilsammen	100,0	100,0	100,0	100,0	100,0	100,0	100,0	100,0

Anm. Se anm. til tabel III.b.01.

Tabel Husstandenes indkomster fordelt på husstandsmedlemmer og på fællesindkomster for husstandene i III.b.15 hovedstadsområdet fordelt på indkomstintervaller 1971. Kr. pr. husstand

	Husstandsfaktorindkomst							I alt
	:0- :30000 :kr.	:30- :40000 :kr.	:40- :50000 :kr.	:50- :65000 :kr.	:65- :80000 :kr.	:80- :110000 :kr.	:110000 :kr. og :derover	
kr. pr. husstand								
<u>Person nr. 1</u>								
1. Lønmodtagerindkomst	23621	33758	43466	45981	50451	63433	104690	51567
2. Indtægt ved selvst. erhverv	-	-	-	140	-	223	2072	212
3. ATP, folke-, enke- og invalidepension	1277	307	13	-	-	48	-	104
4. Arbejdsløshedsunderstøttelse og syge- dagpenge	1854	125	219	257	213	87	60	263
5. Børnetilskud, barselsydelse og uddan- ningsstøtte	1496	719	456	131	-	-	-	256
6. Hustru- og børnebidrag	938	156	139	-	-	-	-	88
7. Pension fra pensionskasse o.l.	-	437	202	-	-	924	181	290
8. Stipendier o.l. fra private	58	-	10	9	-	10	-	9
I alt person nr. 1	29244	35502	44505	46518	50664	64725	107003	52789
<u>Person nr. 2</u>								
1. Lønmodtagerindkomst	327	1064	2461	10582	19032	22760	36408	13336
2. Indtægt ved selvst. erhverv	-	110	-	191	141	-	1568	175
3. ATP, folke-, enke- og invalidepension	1067	468	1038	-	127	-	-	318
4. Arbejdsløshedsunderstøttelse og syge- dagpenge	-	-	95	470	189	113	-	179
5. Børnetilskud, barselsydelse og uddan- ningsstøtte	111	246	573	938	1115	989	1514	842
6. Hustru- og børnebidrag	108	112	26	24	66	62	-	50
7. Pension fra pensionskasse o.l.	-	-	301	-	-	237	-	110
8. Stipendier o.l. fra private	157	109	5	-	-	-	-	18
I alt person nr. 2	1770	2109	4499	12205	20670	24161	39490	15028
<u>Person nr. 3 og øvrige</u>								
1. Lønmodtagerindkomst	-	231	8	1162	2093	5145	6529	2161
2. Indtægt ved selvst. erhverv	-	-	-	-	-	-	-	-
3. ATP, folke-, enke- og invalidepension	-	-	-	-	221	244	-	89
4. Arbejdsløshedsunderstøttelse og syge- dagpenge	-	-	-	-	-	8	-	2
5. Børnetilskud, barselsydelse og uddan- ningsstøtte	-	37	-	-	-	39	-	12
6. Hustru- og børnebidrag	242	31	264	-	33	63	-	85
7. Pension fra pensionskasse o.l.	-	-	-	-	-	-	-	-
8. Stipendier o.l. fra private	-	-	-	-	-	-	-	-
I alt person nr. 3 og øvrige	242	299	272	1162	2347	5499	6529	2349
<u>Fællesindkomst for husstandene</u>								
Betaling fra logerende	151	-	276	481	157	38	464	232
Renter og dividender	156	849	744	930	350	2432	4197	1288
Socialhjælp, boligsikring m.v.	313	449	93	81	157	71	-	127
Kontante gaver fra familie o.a.	86	91	184	650	335	114	757	319
Udbetalte livs- og ulykkesforsikrin- ger	-	-	579	155	242	419	855	329
Arv	199	3389	60	935	176	651	5341	1036
Salg af løsøre ¹	19	31	153	216	-23	244	-	128
Tilsammen	32180	42719	51365	63333	75075	98354	164636	73625

Anm. Se anm. til tabel III.b.01

Tabel Husstandenes indkomster fordelt på husstandsmedlemmer og på fællesindkomster for husstandene i III.b.16 hovedstadsområdet fordelt på indkomstintervaller 1971. Procent af husstandsindkomst tilsammen

	Husstandsfaktorindkomst							:I alt
	:0- :30000 :kr.	:30- :40000 :kr.	:40- :50000 :kr.	:50- :65000 :kr.	:65- :80000 :kr.	:80- :110000 :kr.	:110000 :kr. og :derover	
	pct.							
<u>Person nr. 1</u>								
1. Lønmodtagerindkomst	73,4	79,0	84,6	72,6	67,2	64,5	63,6	70,0
2. Indtægt ved selvst. erhverv	-	-	-	0,2	-	0,2	1,2	0,3
3. ATP, folke-, enke- og invalidepension	4,0	0,7	0,0	-	-	0,0	-	0,1
4. Arbejdsløshedsunderstøttelse og syge- dagpenge	5,8	0,3	0,4	0,4	0,3	0,0	0,0	0,4
5. Børnetilskud, barselsydelse og uddan- ningsstøtte	4,6	1,7	0,9	0,2	-	-	-	0,3
6. Hustru- og børnebidrag	2,9	0,4	0,3	-	-	-	-	0,0
7. Pension fra pensionskasse o.l.	-	1,0	0,4	-	-	0,9	0,1	0,4
8. Stipendier o.l. fra private	0,2	-	0,0	0,0	-	0,0	-	0,0
I alt person nr. 1	90,9	83,1	86,6	73,4	67,5	65,8	65,0	71,7
<u>Person nr. 2</u>								
1. Lønmodtagerindkomst	1,0	2,5	4,8	16,7	25,4	23,1	22,1	18,1
2. Indtægt ved selvst. erhverv	-	0,2	-	0,3	0,2	-	1,0	0,2
3. ATP, folke-, enke- og invalidepension	3,3	1,1	2,0	-	0,2	-	-	0,4
4. Arbejdsløshedsunderstøttelse og syge- dagpenge	-	-	0,2	0,7	0,3	0,1	-	0,2
5. Børnetilskud, barselsydelse og uddan- ningsstøtte	0,3	0,6	1,1	1,5	1,5	1,0	0,9	1,1
6. Hustru- og børnebidrag	0,3	0,3	0,0	0,0	0,1	0,0	-	0,1
7. Pension fra pensionskasse o.l.	-	-	0,6	-	-	0,2	-	0,1
8. Stipendier o.l. fra private	0,5	0,2	0,0	-	-	-	-	0,0
I alt person nr. 2	5,5	4,9	8,8	19,3	27,5	24,6	24,0	20,4
<u>Person nr. 3 og øvrige</u>								
1. Lønmodtagerindkomst	-	0,5	0,0	1,8	2,8	5,2	4,0	2,9
2. Indtægt ved selvst. erhverv	-	-	-	-	-	-	-	-
3. ATP, folke-, enke- og invalidepension	-	-	-	-	0,3	0,2	-	0,1
4. Arbejdsløshedsunderstøttelse og syge- dagpenge	-	-	-	-	-	0,0	-	0,0
5. Børnetilskud, barselsydelse og uddan- ningsstøtte	-	0,0	-	-	-	0,0	-	0,0
6. Hustru- og børnebidrag	0,8	0,1	0,5	-	0,0	0,1	-	0,1
7. Pension fra pensionskasse o.l.	-	-	-	-	-	-	-	-
8. Stipendier o.l. fra private	-	-	-	-	-	-	-	-
I alt person nr. 3 og øvrige	0,8	0,7	0,5	1,8	3,1	5,6	4,0	3,2
<u>Fællesindkomst for husstandene</u>								
Betaling fra logerende	0,5	-	0,5	0,8	0,2	0,0	0,3	0,3
Renter og dividender	0,5	2,0	1,4	1,5	0,5	2,5	2,5	1,7
Socialhjælp, boligsikring m.v.	1,0	1,0	0,2	0,1	0,2	0,1	-	0,2
Kontante gaver fra familie o.a.	0,3	0,2	0,4	1,0	0,4	0,1	0,5	0,4
Udbetalte livs- og ulykkesforsikrin- ger	-	-	1,1	0,2	0,3	0,4	0,5	0,4
Arv	0,6	7,9	0,1	1,5	0,2	0,7	3,2	1,4
Salg af løsøre ¹	0,1	0,1	0,3	0,3	0,0	0,2	-	0,2
Tilsammen	100,0	100,0	100,0	100,0	100,0	100,0	100,0	100,0

Anm. Se anm. til tabel III.b.01.

Tabel Husstandenes indkomster fordelt på husstandsmedlemmer og på fællesindkomster for husstandene i III.b.17 provinsbyer m.v. fordelt på indkomstintervaller 1971. Kr. pr. husstand

	Husstandsfaktorindkomst							I alt
	:0- :30000 :kr.	:30- :40000 :kr.	:40- :50000 :kr.	:50- :65000 :kr.	:65- :80000 :kr.	:80- :110000 :kr.	:110000 :kr. og :derover	
kr. pr. husstand								
Person nr. 1								
1. Lønmodtagerindkomst	24181	34250	39850	45502	48865	67552	111349	47140
2. Indtægt ved selvst. erhverv	153	55	46	294	170	1414	2919	431
3. ATP, folke-, enke- og invalidepension	76	-	146	-	-	254	-	54
4. Arbejdsløshedsunderstøttelse og syge- dagpenge	1850	636	492	624	303	-	-	555
5. Børnetilskud, barselsydelse og uddan- ningsstøtte	693	288	355	207	-	128	-	236
6. Hustru- og børnebidrag	60	-	-	10	-	-	-	7
7. Pension fra pensionskasse o.l.	43	-	-	-	-	-	99	10
8. Stipendier o.l. fra private	22	-	-	-	-	-	-	2
I alt person nr. 1	27078	35229	40889	46637	49338	69348	114367	48435
Person nr. 2								
1. Lønmodtagerindkomst	224	1456	3960	10201	19972	18479	19426	9355
2. Indtægt ved selvst. erhverv	-	-	157	-	241	42	1619	179
3. ATP, folke-, enke- og invalidepension	887	208	549	499	-	-	-	324
4. Arbejdsløshedsunderstøttelse og syge- dagpenge	-	355	15	366	230	-	-	191
5. Børnetilskud, barselsydelse og uddan- ningsstøtte	620	997	1320	1261	1571	1148	1518	1226
6. Hustru- og børnebidrag	-	96	143	122	-	-	-	73
7. Pension fra pensionskasse o.l.	-	-	40	-	-	-	88	13
8. Stipendier o.l. fra private	-	-	55	-	-	-	-	10
I alt person nr. 2	1731	3112	6239	12449	22014	19669	22651	11371
Person nr. 3 og øvrige								
1. Lønmodtagerindkomst	-	204	662	1182	1960	2436	6135	1347
2. Indtægt ved selvst. erhverv	-	-	-	-	-	-	-	-
3. ATP, folke-, enke- og invalidepension	-	-	-	256	-	-	-	55
4. Arbejdsløshedsunderstøttelse og syge- dagpenge	-	-	-	-	21	-	-	4
5. Børnetilskud, barselsydelse og uddan- ningsstøtte	-	45	46	11	34	-	-	26
6. Hustru- og børnebidrag	-	78	156	31	-	-	-	52
7. Pension fra pensionskasse o.l.	-	-	-	-	-	-	-	-
8. Stipendier o.l. fra private	-	-	-	152	8	-	-	35
I alt person nr. 3 og øvrige	-	327	864	1632	2023	2436	6135	1519
Fællesindkomst for husstandene								
Betaling fra logerende	96	57	77	111	220	141	168	117
Renter og dividender	660	568	577	473	920	2120	3721	948
Socialhjælp, boligsikring m.v.	552	301	837	416	69	148	-	375
Kontante gaver fra familie o.a.	91	371	236	103	118	164	284	196
Udbetalte livs- og ulykkesforsikrin- ger	733	48	43	318	195	253	133	207
Arv	800	178	80	509	164	3862	1990	699
Salg af løsøre ¹	76	120	30	319	-	187	-	120
Tilsammen	31817	40311	49872	62967	75061	98328	149449	63987

Anm. Se anm. til tabel III.b.01.

Tabel Husstandenes indkomster fordelt på husstandsmedlemmer og på fællesindkomster for husstandene i III.b.18 provinsbyer m.v. fordelt på indkomstintervaller 1971. Procent af husstandsindkomst tilsammen

	Husstandsfaktorindkomst							I alt
	:0- :30000 :kr.	:30- :40000 :kr.	:40- :50000 :kr.	:50- :65000 :kr.	:65- :80000 :kr.	:80- :110000 :kr.	:110000 :kr. og :derover	
	pct.							
<u>Person nr. 1</u>								
1. Lønmodtagerindkomst	76,0	85,0	79,9	72,3	65,1	68,7	74,5	73,7
2. Indtægt ved selvst. erhverv	0,5	0,1	0,1	0,5	0,2	1,4	2,0	0,7
3. ATP, folke-, enke- og invalidepension	0,2	-	0,3	-	-	0,3	-	0,1
4. Arbejdsløshedsunderstøttelse og sygedagpenge	5,8	1,6	1,0	1,0	0,4	-	-	0,9
5. Børnetilskud, barselsydelse og uddannelsesstøtte	2,2	0,7	0,7	0,3	-	0,1	-	0,4
6. Hustru- og børnebidrag	0,2	-	-	0,0	-	-	-	0,0
7. Pension fra pensionskasse o.l.	0,1	-	-	-	-	-	0,1	0,0
8. Stipendier o.l. fra private	0,1	-	-	-	-	-	-	0,0
I alt person nr. 1	85,1	87,4	82,0	74,1	65,7	70,5	76,5	75,7
<u>Person nr. 2</u>								
1. Lønmodtagerindkomst	0,7	3,6	7,9	16,2	26,6	18,8	13,0	14,6
2. Indtægt ved selvst. erhverv	-	-	0,3	-	0,3	0,0	1,1	0,3
3. ATP, folke-, enke- og invalidepension	2,8	0,5	1,1	0,8	-	-	-	0,5
4. Arbejdsløshedsunderstøttelse og sygedagpenge	-	0,9	0,0	0,6	0,3	-	-	0,3
5. Børnetilskud, barselsydelse og uddannelsesstøtte	1,9	2,5	2,6	2,0	2,1	1,2	1,0	1,9
6. Hustru- og børnebidrag	-	0,2	0,3	0,2	-	-	-	0,1
7. Pension fra pensionskasse o.l.	-	-	0,1	-	-	-	0,1	0,0
8. Stipendier o.l. fra private	-	-	0,1	-	-	-	-	0,0
I alt person nr. 2	5,4	7,7	12,5	19,8	29,3	20,0	15,2	17,8
<u>Person nr. 3 og øvrige</u>								
1. Lønmodtagerindkomst	-	0,5	1,3	1,9	2,6	2,5	4,1	2,1
2. Indtægt ved selvst. erhverv	-	-	-	-	-	-	-	-
3. ATP, folke-, enke- og invalidepension	-	-	-	0,4	-	-	-	0,1
4. Arbejdsløshedsunderstøttelse og sygedagpenge	-	-	-	-	0,0	-	-	0,0
5. Børnetilskud, barselsydelse og uddannelsesstøtte	-	0,1	0,1	0,0	0,0	-	-	0,0
6. Hustru- og børnebidrag	-	0,2	0,3	0,0	-	-	-	0,1
7. Pension fra pensionskasse o.l.	-	-	-	-	-	-	-	-
8. Stipendier o.l. fra private	-	-	-	0,2	0,0	-	-	0,1
I alt person nr. 3 og øvrige	-	0,8	1,7	2,6	2,7	2,5	4,1	2,4
<u>Fællesindkomst for husstandene</u>								
Betaling fra logerende	0,3	0,1	0,2	0,2	0,3	0,1	0,1	0,2
Renter og dividender	2,1	1,4	1,2	0,8	1,2	2,2	2,5	1,5
Socialhjælp, boligsikring m.v.	1,7	0,7	1,7	0,7	0,1	0,2	-	0,6
Kontante gaver fra familie o.a.	0,3	0,9	0,5	0,2	0,2	0,2	0,2	0,3
Udbetalte livs- og ulykkesforsikringer	2,3	0,1	0,1	0,5	0,3	0,3	0,1	0,3
Arv	2,5	0,4	0,2	0,8	0,2	3,9	1,3	1,1
Salg af løsøre ¹	0,2	0,3	0,1	0,5	-	0,2	-	0,2
Tilsammen	100,0	100,0	100,0	100,0	100,0	100,0	100,0	100,0

Anm. Se anm. til tabel III.b.01.

Tabel Husstandenes indkomster fordelt på husstandsmedlemmer og på fællesindkomster for husstandene i III.b.19 øvrige land fordelt på indkomstintervaller 1971. Kr. pr. husstand

	Husstandsfaktorindkomst							I alt
	:0- :30000 :kr.	:30- :40000 :kr.	:40- :50000 :kr.	:50- :65000 :kr.	:65- :80000 :kr.	:80- :110000 :kr.	:110000 :kr. og :derover	
	kr. pr. husstand							
<u>Person nr. 1</u>								
1. Lønmodtagerindkomst	22537	31624	40203	42157	46349	60295	87135	40015
2. Indtægt ved selvst. erhverv	164	205	155	366	138	999	-	290
3. ATP, folke-, enke- og invalidepension	191	240	-	-	-	-	-	79
4. Arbejdsløshedsunderstøttelse og syge- dagpenge	2491	712	797	329	606	35	-	749
5. Børnetilskud, barselsydelse og uddan- ningsstøtte	847	322	-	63	-	62	-	196
6. Hustru- og børnebidrag	-	-	-	-	-	-	-	-
7. Pension fra pensionskasse o.l.	-	-	-	-	-	-	-	-
8. Stipendier o.l. fra private	25	-	-	-	-	-	-	3
I alt person nr. 1	26255	33103	41155	42915	47093	61391	87135	41332
<u>Person nr. 2</u>								
1. Lønmodtagerindkomst	1284	2527	4109	12059	16551	22062	42859	9298
2. Indtægt ved selvst. erhverv	-	8	204	429	-	-	182	147
3. ATP, folke-, enke- og invalidepension	1079	321	1023	-	262	635	-	453
4. Arbejdsløshedsunderstøttelse og syge- dagpenge	624	442	170	324	248	75	-	325
5. Børnetilskud, barselsydelse og uddan- ningsstøtte	983	1098	1757	1256	1027	2006	1576	1308
6. Hustru- og børnebidrag	45	-	-	47	-	-	-	17
7. Pension fra pensionskasse o.l.	-	-	-	-	-	-	-	-
8. Stipendier o.l. fra private	-	-	-	-	-	-	-	-
I alt person nr. 2	4015	4396	7263	14115	18088	24778	44617	11548
<u>Person nr. 3 og øvrige</u>								
1. Lønmodtagerindkomst	71	270	526	1878	7053	6422	455	2098
2. Indtægt ved selvst. erhverv	-	-	-	-	-	-	-	-
3. ATP, folke-, enke- og invalidepension	-	374	-	-	-	-	-	88
4. Arbejdsløshedsunderstøttelse og syge- dagpenge	-	-	-	19	62	43	-	16
5. Børnetilskud, barselsydelse og uddan- ningsstøtte	-	156	-	63	-	-	-	53
6. Hustru- og børnebidrag	232	247	-	-	-	-	-	86
7. Pension fra pensionskasse o.l.	-	-	-	-	-	-	-	-
8. Stipendier o.l. fra private	21	-	38	36	-	-	-	18
I alt person nr. 3 og øvrige	324	1047	564	1996	7115	6465	455	2359
<u>Fællesindkomst for husstandene</u>								
Betaling fra logerende	96	146	606	142	126	475	168	239
Renter og dividender	660	472	418	474	800	1462	3721	744
Socialhjælp, boligsikring m.v.	552	217	23	167	551	166	148	283
Kontante gaver fra familie o.a.	91	251	244	64	383	260	211	215
Udbetalte livs- og ulykkesforsikrin- ger	733	283	718	196	234	48	133	394
Arv	800	18	-	832	308	268	1990	486
Salg af løsøre ¹	10	17	1	17	-	606	60	63
Tilsammen	33536	39950	50992	60918	74698	95919	138638	57663

Anm. Se anm. til tabel III.b.01.

Tabel III.b.20 Husstandenes indkomster fordelt på husstandsmedlemmer og på fællesindkomster for husstandene i øvrige land fordelt på indkomstintervaller 1971. Procent af husstandsindkomst tilsammen

	Husstandsfaktorindkomst							I alt
	:0- :30000 :kr.	:30- :40000 :kr.	:40- :50000 :kr.	:50- :65000 :kr.	:65- :80000 :kr.	:80- :110000 :kr.	:110000 :kr. og :derover	
	pct.							
<u>Person nr. 1</u>								
1. Lønmodtagerindkomst	67,2	79,2	78,8	69,2	62,0	62,9	62,9	69,4
2. Indtægt ved selvst. erhverv	0,5	0,5	0,3	0,6	0,2	1,0	-	0,5
3. ATP, folke-, enke- og invalidepension	0,6	0,6	-	-	-	-	-	0,0
4. Arbejdsløshedsunderstøttelse og syge- dagpenge	7,4	1,8	1,6	0,5	0,8	0,0	-	1,3
5. Børnetilskud, barselsydelse og uddan- ningsstøtte	2,5	0,8	-	0,1	-	0,1	-	0,3
6. Hustru- og børnebidrag	-	-	-	-	-	-	-	-
7. Pension fra pensionskasse o.l.	-	-	-	-	-	-	-	-
8. Stipendier o.l. fra private	0,1	-	-	-	-	-	-	0,0
I alt person nr. 1	78,3	82,9	80,7	70,4	63,0	64,0	62,9	71,7
<u>Person nr. 2</u>								
1. Lønmodtagerindkomst	3,8	6,3	8,1	19,8	22,2	23,0	30,9	16,1
2. Indtægt ved selvst. erhverv	-	0,0	0,4	0,7	-	-	0,1	0,3
3. ATP, folke-, enke- og invalidepension	3,2	0,8	2,0	-	0,4	0,7	-	0,8
4. Arbejdsløshedsunderstøttelse og syge- dagpenge	1,9	1,1	0,3	0,5	0,3	0,1	-	0,6
5. Børnetilskud, barselsydelse og uddan- ningsstøtte	2,9	2,7	3,4	2,1	1,4	2,1	1,1	2,3
6. Hustru- og børnebidrag	0,1	-	-	0,1	-	-	-	0,0
7. Pension fra pensionskasse o.l.	-	-	-	-	-	-	-	-
8. Stipendier o.l. fra private	-	-	-	-	-	-	-	-
I alt person nr. 2	12,0	11,0	14,2	23,2	24,2	25,8	32,2	20,0
<u>Person nr. 3 og øvrige</u>								
1. Lønmodtagerindkomst	0,2	0,7	1,0	3,1	9,4	6,7	0,3	3,6
2. Indtægt ved selvst. erhverv	-	-	-	-	-	-	-	-
3. ATP, folke-, enke- og invalidepension	-	0,9	-	-	-	-	-	0,2
4. Arbejdsløshedsunderstøttelse og syge- dagpenge	-	-	-	0,0	0,0	0,0	-	0,0
5. Børnetilskud, barselsydelse og uddan- ningsstøtte	-	0,4	-	0,1	-	-	-	0,1
6. Hustru- og børnebidrag	0,7	0,6	-	-	-	-	-	0,1
7. Pension fra pensionskasse o.l.	-	-	-	-	-	-	-	-
8. Stipendier o.l. fra private	0,1	-	0,1	0,1	-	-	-	0,0
I alt person nr. 3 og øvrige	1,0	2,6	1,1	3,3	9,5	6,7	0,3	4,1
<u>Fællesindkomst for husstandene</u>								
Betaling fra logerende	0,3	0,4	1,2	0,2	0,2	0,5	0,1	0,4
Renter og dividender	2,0	1,2	0,8	0,8	1,1	1,5	2,7	1,3
Socialhjælp, boligsikring m.v.	1,6	0,5	0,0	0,3	0,7	0,2	0,1	0,5
Kontante gaver fra familie o.a.	0,3	0,6	0,5	0,1	0,5	0,3	0,2	0,4
Udbetalte livs- og ulykkesforsikrin- ger	2,2	0,7	1,4	0,3	0,3	0,0	0,1	0,7
Arv	2,4	0,0	-	1,4	0,4	0,3	1,4	0,8
Salg af løsøre ¹	0,0	0,0	0,0	0,0	-	0,6	0,0	0,1
Tilsammen	100,0	100,0	100,0	100,0	100,0	100,0	100,0	100,0

Anm. Se anm. til tabel III.b.01.

Tabel Personlige indkomster efter indkomstart for samtlige arbejdere i stikprøven fordelt efter civilstand og alder 1971. Kr. pr. person

	Gifte personer			Alle øvrige personer		
	:15-24 år	:25-66 år	:67 år og	:15-24 år	:25-66 år	:67 år og
	:inkl.	:inkl.	:derover	:inkl.	:inkl.	:derover
	kr. pr. person					
Lønmodtagerindkomst	32936	31806	-	16615	32709	-
Indtægt ved selvst. erhverv	17	123	-	336	159	-
ATP, folke-, enke- og invalidepension	-	57	-	-	417	-
Arbejdsløshedsunderstøttelse og sygedagpenge	559	819	-	265	1014	-
Børnetilskud, barselsydelse og uddannelsesstøtte	382	385	-	175	1435	-
Hustru- og børnebidrag	-	-	-	52	188	-
Pension fra pensionskasse o.l.	-	-	-	-	103	-
Stipendier o.l. fra private	-	2	-	-	7	-
I alt	33894	33192	-	17443	36032	-

Tabel Personlige indkomster efter indkomstart for samtlige funktionærer og tjenestemænd i stikprøven III.c.02 fordelt efter civilstand og alder 1971. Kr. pr. person

	Gifte personer			Alle øvrige personer		
	:15-24 år	:25-66 år	:67 år og	:15-24 år	:25-66 år	:67 år og
	:inkl.	:inkl.	:derover	:inkl.	:inkl.	:derover
	kr. pr. person					
Lønmodtagerindkomst	29558	49470	24893	21080	45601	-
Indtægt ved selvst. erhverv	39	589	-	18	331	-
ATP, folke-, enke- og invalidepension	-	39	4580	-	-	-
Arbejdsløshedsunderstøttelse og sygedagpenge	353	56	-	45	74	-
Børnetilskud, barselsydelse og uddannelsesstøtte	529	504	-	404	1117	-
Hustru- og børnebidrag	-	11	-	54	279	-
Pension fra pensionskasse o.l.	-	97	16717	-	229	-
Stipendier o.l. fra private	-	2	-	-	13	-
I alt	30479	50768	46190	21601	47644	-

Tabel Personlige indkomster efter indkomstart for andre personer bortset fra lønmodtagere i stikprø-
III.c.03 ven fordelt efter civilstand og alder 1971. Kr. pr. person

	Gifte personer			Alle øvrige personer		
	:15-24 år :inkl.	:25-66 år :inkl.	:67 år og :derover	:15-24 år :inkl.	:25-66 år :inkl.	:67 år og :derover
	kr. pr. person					
Lønmodtagerindkomst	2048	2790	-	1429	20664	1245
Indtægt ved selvst. erhverv	343	270	-	-	-8000	-
ATP, folke-, enke- og invalidepension	-	512	12169	233	7925	9653
Arbejdsløshedsunderstøttelse og sygedag- penge	30	48	-	176	242	-
Børnetilskud, barselsydelse og uddannel- sesstøtte	1946	1371	-	175	-	-
Hustru- og børnebidrag	115	8	-	76	-	-
Pension fra pensionskasse o.l.	27	71	500	-	1763	-
Stipendier o.l. fra private	104	1	-	285	100	-
I alt	4613	5071	12669	2374	22694	10898

Tabel Direkte overførsler fra det offentlige og fra private institutioner og andre husstande i samtlige lønmodtagerhusstande, i IV. a. 01 arbejderhusstande og i funktionær- og tjenestemandshusstande fordelt på indkomstintervaller 1971. Kr. pr. husstand

	Samtlige lønmodtagerhusstande							
	Husstands-faktorindkomst							I alt
	0— 30 000 kr.	30— 40 000 kr.	40— 50 000 kr.	50— 65 000 kr.	65— 80 000 kr.	80— 110 000 kr.	110 000 og dero. kr.	
Antal husstande procentvis fordelt	7,8	16,7	18,4	22,8	15,6	13,5	5,4	100,0
Antal personer pr. husstand	2,1	2,6	2,9	3,0	3,2	3,2	3,5	2,9
Antal voksne pr. husstand	1,4	1,7	1,8	2,0	2,1	2,2	2,2	1,9
Antal børn pr. husstand	0,7	0,9	1,1	1,0	1,1	1,0	1,3	1,0
	kr. pr. husstand							
Fra det offentlige								
Udbetaling fra ATP	8	7	4	—	—	—	—	3
Folkepension	452	323	332	93	—	150	—	192
Enkepension	195	—	260	—	—	—	—	63
Invalidepension	763	235	309	181	189	184	—	251
Arbejdsløshedsunderstøttelse	1 023	319	282	380	276	54	—	320
Sygedagpenge	1 276	555	242	428	287	98	27	392
Børnetilskud og barselsydelse	1 233	1 250	1 428	1 259	1 284	1 219	1 521	1 300
Uddannelsesstøtte	337	97	20	42	14	24	—	62
Socialhjælp m.v.	151	66	160	40	53	39	—	75
Boligsikring	374	216	208	107	36	30	—	138
Kommunalt huslejetilskud	—	—	3	12	2	1	—	4
Momsrefusion	—	20	—	65	107	33	110	46
I alt	5 812	3 088	3 248	2 607	2 248	1 832	1 658	2 846
Fra private institutioner og andre husstande								
Hustrubidrag	82	—	12	—	26	—	—	12
Børnebidrag ¹	364	224	277	81	13	77	—	148
Pension fra pensionskasse o.l.	17	87	218	—	—	715	169	161
Børns og slægtnings bidrag	74	30	17	71	38	14	—	38
Modtagne kontante gaver	71	246	199	224	218	135	522	215
Stipendier og legater	78	22	35	68	3	6	—	34
Udbetalte livs- og ulykkesforsikringer	681	117	397	225	222	324	448	299
I alt	1 367	726	1 155	669	520	1 271	1 139	907
Saml. direkte overførsler til husstandene	7 179	3 814	4 403	3 276	2 768	3 103	2 797	3 753

¹ Inkl. bidrag forskudsvis udlagt af det offentlige.

Arbejderhusstande								Funktionær- og tjenestemandshusstande							
Husstands-faktorindkomst															
0— 30 000 kr.	30— 40 000 kr.	40— 50 000 kr.	50— 65 000 kr.	65— 80 000 kr.	80— 110 000 kr.	110 000 og dero. kr.	I alt	0— 30 000 kr.	30— 40 000 kr.	40— 50 000 kr.	50— 65 000 kr.	65— 80 000 kr.	80— 110 000 kr.	110 000 og dero. kr.	I alt
10,6	22,3	20,5	24,6	16,3	5,0	0,8	100,0	4,6	10,0	15,9	20,5	14,7	23,4	10,7	100,0
2,3	2,8	3,1	3,1	3,2	2,8	3,3	3,0	1,5	2,0	2,6	2,9	3,2	3,2	3,5	2,9
1,4	1,8	1,9	2,0	2,1	2,5	3,3	2,0	1,3	1,4	1,6	1,9	2,1	2,1	2,1	1,9
0,9	1,0	1,1	1,1	1,1	0,3	0,0	1,0	0,2	0,6	1,0	1,0	1,1	1,1	1,4	1,0
— kr. pr. husstand —															
—	5	7	—	—	—	—	2	30	14	1	—	—	—	—	3
419	326	426	84	—	747	—	262	543	314	189	105	—	—	—	108
268	—	108	—	—	—	—	50	—	—	489	—	—	—	—	78
784	315	235	76	—	—	—	219	708	22	422	329	436	231	—	288
1 157	436	446	580	423	266	—	535	665	8	32	97	86	—	—	69
1 662	747	368	633	350	350	321	650	248	48	49	137	204	35	—	90
1 515	1 411	1 407	1 348	1 255	899	—	1 343	484	826	1 462	1 132	1 322	1 300	1 660	1 249
16	84	22	63	—	63	—	44	1 191	132	18	14	32	14	—	82
209	52	259	69	26	193	—	117	—	103	9	—	88	—	—	25
401	136	197	169	64	150	—	172	303	428	226	20	—	—	—	97
—	—	—	7	—	—	—	2	—	—	8	19	4	1	—	6
—	28	—	48	189	—	—	49	—	—	—	89	—	42	121	41
6 431	3 540	3 475	3 077	2 307	2 668	321	3 445	4 172	1 895	2 905	1 942	2 172	1 623	1 781	2 136
61	—	—	—	—	—	—	6	138	—	29	—	61	—	—	20
334	258	71	122	—	379	—	156	443	134	591	22	30	—	—	136
23	—	26	—	—	—	—	7	—	315	508	—	—	895	185	342
102	42	5	122	67	—	—	62	—	—	36	—	—	17	—	10
58	171	102	174	78	8	250	122	108	439	345	296	401	167	548	323
108	—	16	29	6	—	—	22	—	78	64	123	—	7	—	44
596	162	242	112	175	180	—	212	908	—	631	384	281	360	489	399
1 282	633	462	559	326	567	250	587	1 597	966	2 204	825	773	1 446	1 222	1 274
7 713	4 173	3 937	3 636	2 633	3 235	571	4 032	5 769	2 861	5 109	2 767	2 945	3 069	3 003	3 410

Tabel Direkte overførsler fra det offentlige og fra private institutioner og andre husstande i samtlige lønmodtagerhusstande IV. a. 02 fordelt på livsløbsgrupper og i familier uden børn og i familier med børn, fordelt på udvalgte indkomstintervaller 1971. Kr. pr. husstand

	Livsløbsgruppe					Familier uden børn				Familier med børn								
	Enlige uden børn		Familier uden børn		Enlige med børn	Familier med børn			Husstands-faktorindkomst									
	op til 44 år	45 år og derover	husmoderen op til 44 år	husmoderen 45 år og derover		ældste barn op til 7 år inkl.	ældste barn 8-14 år inkl.	ældste barn 15-18 år inkl.	40-50 000 kr.	50-65 000 kr.	65-80 000 kr.	I alt	40-50 000 kr.	50-65 000 kr.	65-80 000 kr.	I alt		
Antal husstande																		
procentvis fordelt	7,0	6,3	8,9	24,1	3,1	19,5	17,5	13,6	15,3	24,6	18,5	100,0	18,3	25,5	18,6	100,0		
Antal pers. pr. husstand . .	1,0	1,0	2,1	2,2	2,8	3,5	4,2	4,2	2,0	2,1	2,2	2,2	3,9	3,8	3,9	3,9		
Antal voksne pr. husstand .	1,0	1,0	2,1	2,2	1,0	2,0	2,1	2,1	2,0	2,1	2,2	2,2	2,0	2,0	2,1	2,1		
Antal børn pr. husstand . .	0,0	0,0	0,0	0,0	1,8	1,5	2,1	2,1	0,0	0,0	0,0	0,0	1,9	1,8	1,8	1,8		
— kr. pr. husstand —																		
Fra det offentlige																		
Udbetaling fra ATP	—	—	—	11	—	—	—	—	16	—	—	8	—	—	—	—	—	—
Folkepension	—	—	228	610	—	65	64	—	1 204	122	—	507	—	87	—	47	—	—
Enkepension	—	37	—	130	414	—	94	—	620	—	—	95	176	—	—	32	—	—
Invalidepension	—	—	373	579	—	97	186	197	915	125	494	524	113	241	—	155	—	—
Arbejdsløsheds-																		
understøttelse	125	140	274	562	134	199	305	347	244	551	248	484	406	315	300	276	—	—
Sygedagpenge	365	320	477	437	599	345	368	360	387	719	383	447	267	303	232	357	—	—
Børnetilskud og																		
barselsydelse	—	—	30	—	5 187	1 855	2 569	2 401	—	12	—	8	2 313	2 183	2 124	2 247	—	—
Uddannelsesstøtte	231	—	89	10	29	54	21	141	9	91	—	31	36	17	23	66	—	—
Socialhjælp m.v.	—	—	—	23	37	178	150	54	—	—	8	16	316	71	83	136	—	—
Boligsikring	18	—	—	3	1 194	248	213	96	12	—	—	2	284	190	59	195	—	—
Kommunalt huslejetilskud	—	4	—	9	—	—	3	7	—	25	—	6	6	4	3	3	—	—
Momsrefusion	—	—	187	19	110	30	74	14	—	—	277	64	—	115	—	41	—	—
I alt	739	501	1 658	2 393	7 704	3 071	4 047	3 617	3 407	1 645	1 410	2 192	3 917	3 526	2 824	3 555		
Fra private institutioner og andre husstande																		
Hustrubidrag	—	63	—	—	145	21	—	—	—	—	—	—	—	—	44	8	—	—
Børnebidrag ¹	—	—	—	—	2 492	141	159	110	—	—	—	—	217	127	22	139	—	—
Pension fra																		
pensionskasse o.l.	—	341	—	376	—	172	89	—	434	—	—	275	180	—	—	97	—	—
Børns og slægtninges																		
bidrag	—	—	—	96	—	—	56	37	63	150	98	70	—	32	—	29	—	—
Modtagne kontante gaver .	214	163	143	243	81	130	269	315	291	225	215	217	156	248	223	227	—	—
Stipendier og legater	26	18	45	56	99	18	10	31	78	158	—	54	19	17	5	19	—	—
Udbetalte livs- og ulykkes-																		
forsikringer	883	504	219	120	—	171	289	533	170	24	195	147	340	309	242	308	—	—
I alt	1 123	1 089	407	891	2 817	653	872	1 026	1 036	557	508	763	912	733	536	827		
Samlede direkte																		
overførsl. til husstandene	1 862	1 590	2 065	3 284	10 521	3 724	4 919	4 643	4 443	2 202	1 918	2 955	4 829	4 259	3 360	4 382		

¹ Inkl. bidrag forskudsvis udlagt af det offentlige.

Tabel IV.a.03 Direkte overførsler fra det offentlige og fra private institutioner og andre husstande i lønmodtagerhusstande fordelt på indkomstintervaller i hovedstadsområdet, i provinsbyer m.v. og i øvrige land 1971. Kr. pr. husstand

	Hovedstadsområdet					
	Husstandsfaktorindkomst					
	:30- :40000 :kr.	:40- :50000 :kr.	:50- :65000 :kr.	:65- :80000 :kr.	:80- :110000 :kr.	: I alt
Antal husstande procentvis fordelt	8,7	19,4	22,2	16,4	21,8	100,0
Antal personer pr. husstand	2,0	2,3	2,8	3,0	3,0	2,7
Antal voksne pr. husstand	1,5	1,6	1,9	2,1	2,2	1,9
Antal børn pr. husstand	0,5	0,7	0,9	0,9	0,8	0,8
<u>Fra det offentlige</u>	kr. pr. husstand					
Udbetaling fra ATP	-	1	-	-	-	2
Folkepension	231	48	-	-	244	112
Enkepension	-	483	-	-	-	127
Invalidepension	544	519	-	348	48	270
Arbejdsløshedsunderstøttelse	56	137	372	37	68	144
Sygedagpenge	69	177	355	365	140	300
Børnetilskud og barselsydelse	936	1023	1069	1115	989	1092
Uddannelsesstøtte	66	6	-	-	39	18
Socialhjælp m.v.	-	-	16	125	22	28
Boligsikring	449	93	54	32	49	101
Kommunalt huslejetilskud	-	-	11	-	-	2
Momsrefusion	-	-	-	-	-	-
I alt	2351	2487	1877	2022	1599	2196
<u>Fra private institutioner og andre husstande</u>						
Hustrubidrag	-	29	-	66	-	28
Børnebidrag ¹	299	400	24	33	125	195
Pension fra arbejdsgiver	437	503	-	-	1161	400
Børns og slægtninges bidrag	-	36	192	94	22	70
Modtagne kontante gaver	91	148	458	241	92	264
Stipendier og legater	109	15	9	-	10	27
Udbetalte livs- og ulykkesforsikringer	-	579	155	242	419	332
I alt	936	1710	838	676	1829	1316
Samlede direkte overførsler til husstandene	3287	4197	2715	2698	3428	3512

¹ Inkl. bidrag forskudsvis udlagt af det offentlige.

Provinsbyer m.v.						Øvrige land					
Husstandsfordeling											
:30- :40000 :kr.	:40- :50000 :kr.	:50- :65000 :kr.	:65- :80000 :kr.	:80- :110000 :kr.	I alt	:30- :40000 :kr.	:40- :50000 :kr.	:50- :65000 :kr.	:65- :80000 :kr.	:80- :110000 :kr.	I alt
20,3	18,8	21,5	16,6	8,2	100,0	23,6	15,9	25,6	12,8	8,6	100,0
2,6	3,2	3,1	3,5	3,3	3,0	2,9	3,3	3,2	3,2	3,9	3,2
1,7	1,9	2,0	2,1	2,1	1,9	1,9	1,9	2,0	2,2	2,3	2,0
0,9	1,3	1,1	1,4	1,2	1,1	1,0	1,4	1,2	1,0	1,6	1,2
kr. pr. husstand											
-	11	-	-	-	2	21	-	-	-	-	5
130	428	256	-	-	194	645	706	-	-	-	313
-	-	-	-	-	6	-	317	-	-	-	51
78	256	499	-	254	231	269	-	-	262	635	251
251	213	422	345	-	291	569	698	334	627	78	655
740	294	568	209	-	459	585	269	338	289	75	435
1261	1675	1409	1571	1276	1411	1420	1757	1319	1027	2068	1451
69	46	70	34	-	77	156	-	63	-	-	106
78	407	-	8	-	96	88	-	129	-	166	113
223	422	239	57	-	227	68	23	4	-	-	51
-	8	21	4	5	7	-	-	2	-	-	1
-	-	156	-	143	45	61	-	32	551	-	118
2830	3760	3640	2228	1678	3046	3882	3770	2221	2756	3022	3550
-	-	-	-	-	5	-	-	-	-	-	-
174	299	163	-	-	127	247	-	47	-	-	103
-	40	-	-	-	23	-	-	-	-	-	-
65	8	-	-	-	15	-	-	-	-	-	24
306	228	103	118	164	181	251	244	64	383	260	191
-	55	152	8	-	46	-	38	36	-	-	21
48	43	318	195	253	207	283	718	196	234	48	394
593	673	736	321	417	604	781	1000	343	617	308	733
3423	4433	4376	2549	2095	3650	4663	4770	2564	3373	3330	4283

Tabel Forbrug af børns pasning i daginstitutioner, i samtlige lønmodtagerhusstande, i arbejderhusstande og i funktionær- og IV. b. 01 tjenestemandshusstande fordelt på indkomstintervaller 1971. Kr. pr. husstand

	Samtlige lønmodtagerhusstande							
	Husstands-faktorindkomst							
	0— 30 000 kr.	30— 40 000 kr.	40— 50 000 kr.	50— 65 000 kr.	65— 80 000 kr.	80— 110 000 kr.	110 000 og dero. kr.	I alt
Antal husstande procentvis fordelt	7,8	16,7	18,4	22,8	15,6	13,5	5,4	100,0
Antal personer pr. husstand	2,1	2,6	2,9	3,0	3,2	3,2	3,5	2,9
Antal voksne pr. husstand	1,4	1,7	1,8	2,0	2,1	2,2	2,2	1,9
Antal børn pr. husstand	0,7	0,9	1,1	1,0	1,1	1,0	1,3	1,0
	kr. pr. husstand							
A. Samlet værdi (B + C)								
Vuggestuer	24	35	—	55	226	113	201	82
Børnehaver og legesteder for små børn .	353	403	390	201	537	676	640	421
Kommunal dagpleje	—	63	—	17	87	20	—	31
Privat dagpleje	10	50	59	146	135	201	207	112
Tilsammen	387	551	449	419	985	1 010	1 048	646
Fritidshjem, ungdomsklubber og legesteder for store børn	512	120	169	—	140	106	77	131
B. Egen udgift								
Vuggestuer	3	4	—	16	34	39	60	18
Børnehaver og legesteder for små børn .	23	79	59	61	181	176	248	105
Kommunal dagpleje	—	10	—	9	37	13	—	11
Privat dagpleje	10	50	59	146	135	201	207	112
Tilsammen	36	143	118	232	387	429	515	246
Fritidshjem, ungdomsklubber og legesteder for store børn	22	17	6	—	36	24	20	15
C. Beregnet tilskud								
Vuggestuer	21	31	—	39	192	74	141	64
Børnehaver og legesteder for små børn .	330	324	331	140	356	500	392	316
Kommunal dagpleje	—	53	—	8	50	7	—	20
Privat dagpleje	—	—	—	—	—	—	—	—
Tilsammen	351	408	331	187	598	581	533	400
Fritidshjem, ungdomsklubber og legesteder for store børn	490	103	163	—	104	82	57	116
	pct.							
D. Egen udgift i pct. af samlet værdi								
Vuggestuer	12,5	11,4	—	29,0	15,0	34,5	29,8	21,9
Børnehaver og legesteder for små børn .	6,5	19,6	15,1	30,3	33,7	26,0	38,7	24,9
Kommunal dagpleje	—	15,8	—	52,9	42,5	65,0	—	35,4
Privat dagpleje	100,0	100,0	100,0	100,0	100,0	100,0	100,0	100,0
Tilsammen	9,3	25,9	26,2	55,3	39,2	42,4	49,1	38,0
Fritidshjem, ungdomsklubber og legesteder for store børn	4,2	14,1	3,5	—	25,7	22,6	25,9	11,4

Arbejderhusstande								Funktionær- og tjenestemandshusstande							
Husstands-faktorindkomst															
0- 30 000 kr.	30- 40 000 kr.	40- 50 000 kr.	50- 65 000 kr.	65- 80 000 kr.	80- 110 000 kr.	110 000 og dero. kr.	I alt	0- 30 000 kr.	30- 40 000 kr.	40- 50 000 kr.	50- 65 000 kr.	65- 80 000 kr.	80- 110 000 kr.	110 000 og dero. kr.	I alt
10,6	22,3	20,5	24,6	16,3	5,0	0,8	100,0	4,6	10,0	15,9	20,5	14,8	23,4	10,7	100,0
2,3	2,8	3,1	3,1	3,2	2,8	3,3	3,0	1,5	2,0	2,6	2,9	3,2	3,2	3,5	2,9
1,4	1,8	1,9	2,0	2,1	2,5	3,3	2,0	1,3	1,4	1,6	1,9	2,1	2,1	2,1	1,9
0,9	1,0	1,1	1,0	1,1	0,3	0,0	1,0	0,2	0,6	1,0	1,0	1,1	1,1	1,4	1,0
kr. pr. husstand															
—	—	—	—	261	—	—	43	88	129	—	133	179	142	220	127
150	208	180	183	393	481	—	232	897	919	709	226	722	725	699	644
—	15	—	17	155	—	—	32	—	190	—	15	—	25	—	29
14	51	98	179	168	92	—	109	—	48	—	97	93	230	226	116
164	274	278	379	977	573	—	416	985	1 286	709	471	994	1 122	1 145	916
518	70	208	—	249	104	—	158	498	253	107	—	—	106	84	99
—	—	—	—	44	—	—	7	10	14	—	38	22	49	65	31
—	50	34	57	148	9	—	57	85	154	96	66	223	217	270	161
—	5	—	6	65	—	—	13	—	22	—	13	—	16	—	9
14	51	98	179	168	92	—	109	—	48	—	97	93	230	226	116
14	106	132	242	425	101	—	186	95	238	96	214	338	512	561	317
11	5	7	—	63	—	—	14	50	46	5	—	—	30	22	17
—	—	—	—	217	—	—	36	78	115	—	95	157	93	155	96
150	158	146	126	245	472	—	175	812	765	613	160	499	508	429	483
—	10	—	11	90	—	—	19	—	168	—	2	—	9	—	20
—	—	—	—	—	—	—	—	—	—	—	—	—	—	—	—
150	168	146	137	552	472	—	230	890	1 048	613	257	656	610	584	599
507	65	201	—	186	104	—	144	448	207	102	—	—	76	62	82
pct.															
—	—	—	—	16,9	—	—	16,3	11,4	10,9	—	28,6	12,3	34,5	29,5	24,4
0,0	24,0	18,9	31,1	37,7	1,7	—	24,6	9,5	16,8	13,5	29,2	30,9	29,9	38,6	25,0
—	33,3	—	35,3	41,9	—	—	40,6	—	11,6	—	86,7	—	64,0	—	31,0
100,0	100,0	100,0	100,0	100,0	100,0	—	100,0	—	100,0	—	100,0	100,0	100,0	100,0	100,0
8,5	38,7	47,5	63,9	43,5	17,6	—	44,7	9,6	18,5	13,5	45,4	34,0	45,6	49,0	34,6
2,1	7,1	3,4	—	25,3	0,0	—	8,9	10,0	18,2	4,7	—	—	28,3	26,2	17,2

Tabel IV.b.02 Forbrug af børns pasning i daginstitutioner i samtlige lønmodtagerhusstande, i arbejderhusstande og i funktionær- og tjenestemandshusstande fordelt på indkomstintervaller 1971. Kr. pr. barn

	Samtlige lønmodtagerhusstande							I alt
	Husstandsfaktorindkomst							
	:0- :30000 :kr.	:30- :40000 :kr.	:40- :50000 :kr.	:50- :65000 :kr.	:65- :80000 :kr.	:80- :110000 :kr.	:110000 :kr. og :derover:	
Antal husstande procentvis fordelt	7,8	16,7	18,4	22,8	15,6	13,5	5,4	100,0
Antal personer pr. husstand	2,1	2,6	2,9	3,0	3,2	3,2	3,5	2,9
Antal voksne pr. husstand	1,4	1,7	1,8	2,0	2,1	2,2	2,2	1,9
Antal børn pr. husstand	0,7	0,9	1,1	1,0	1,1	1,0	1,3	1,0
A. Samlet værdi (B + C) kr. pr. barn								
Vuggestuer	108	64	-	131	476	281	361	180
Børnehaver og legesteder for små børn.	1582	742	756	478	1132	1681	1150	922
Kommunal dagpleje	-	116	-	40	183	50	-	68
Privat dagpleje	45	92	114	347	284	500	372	245
Tilsammen	1735	1014	870	996	2075	2512	1883	1415
Fritidshjem, ungdomsklubber og lege- steder for store børn	1152	483	433	-	333	243	157	343
B. Egen udgift								
Vuggestuer	13	7	-	38	72	97	108	39
Børnehaver og legesteder for små børn.	103	145	114	145	381	438	446	230
Kommunal dagpleje	-	18	-	21	78	32	-	24
Privat dagpleje	45	92	114	347	284	500	372	245
Tilsammen	161	262	228	551	815	1067	926	538
Fritidshjem, ungdomsklubber og lege- steder for store børn	49	68	15	-	86	55	41	39
C. Beregnet tilskud								
Vuggestuer	95	57	-	93	404	184	253	141
Børnehaver og legesteder for små børn.	1479	597	642	333	751	1243	704	692
Kommunal dagpleje	-	98	-	19	105	18	-	44
Privat dagpleje	-	-	-	-	-	-	-	-
Tilsammen	1574	752	642	445	1260	1445	957	877
Fritidshjem, ungdomsklubber og lege- steder for store børn	1103	415	418	-	247	188	116	304
D. Egen udgift i pct. af samlet værdi								
Vuggestuer	12,0	10,9	-	29,0	15,1	34,5	29,9	21,7
Børnehaver og legesteder for små børn.	6,5	19,5	15,1	30,3	33,7	26,1	38,8	25,0
Kommunal dagpleje	-	15,5	-	52,5	42,6	64,0	-	35,3
Privat dagpleje	100,0	100,0	100,0	100,0	100,0	100,0	100,0	100,0
Tilsammen	9,3	25,8	26,2	55,3	39,3	42,5	49,2	38,0
Fritidshjem, ungdomsklubber og lege- steder for store børn	4,3	14,1	3,5	-	25,8	22,6	26,1	11,4

Arbejderhusstande								Funktionær- og tjenestemandshusstande							
Husstandsfordeling															
:0-30000	:30-40000	:40-50000	:50-65000	:65-80000	:80-110000	:110000	:kr. og :derover:	:0-30000	:30-40000	:40-50000	:50-65000	:65-80000	:80-110000	:110000	:kr. og :derover:
10,6	22,3	20,5	24,6	16,3	5,0	0,8	100,0	4,6	10,0	15,9	20,5	14,8	23,4	10,7	100,0
2,3	2,8	3,1	3,1	3,2	3,2	3,3	3,0	1,5	2,0	2,6	2,9	3,2	3,2	3,5	2,9
1,4	1,8	1,9	2,0	2,1	2,5	3,3	2,0	1,3	1,4	1,6	1,9	2,1	2,1	2,1	1,9
0,9	1,0	1,1	1,0	1,1	0,7	0,0	1,0	0,2	0,6	1,0	1,0	1,1	1,1	1,4	1,0
kr. pr. barn															
-	-	-	-	522	-	-	92	704	305	-	279	405	315	362	286
577	353	299	480	786	2309	-	496	7176	2173	1839	474	1635	1608	1151	1452
-	26	-	45	310	-	-	68	-	449	-	31	-	55	-	65
54	87	163	469	336	442	-	233	-	113	-	204	211	510	372	262
631	466	462	994	1954	2751	-	889	7880	3040	1839	988	2251	2488	1885	2065
893	234	551	-	589	416	-	411	5976	2193	261	-	-	219	157	260
-	-	-	-	88	-	-	15	80	33	-	80	50	109	107	70
-	85	57	150	296	43	-	122	680	364	249	138	505	481	445	363
-	9	-	16	130	-	-	28	-	52	-	27	-	35	-	20
54	87	163	469	336	442	-	233	-	113	-	204	211	510	372	262
54	181	220	635	850	485	-	398	760	562	249	449	766	1135	924	715
19	17	19	-	149	-	-	36	600	399	12	-	-	62	41	45
-	-	-	-	434	-	-	77	624	272	-	199	355	206	255	216
577	268	242	330	490	2266	-	374	6496	1809	1590	336	1130	1127	706	1089
-	17	-	29	180	-	-	40	-	397	-	4	-	20	-	45
-	-	-	-	-	-	-	-	-	-	-	-	-	-	-	-
577	285	242	359	1104	2266	-	491	7120	2478	1590	539	1485	1353	961	1350
874	217	532	-	440	416	-	375	5376	1794	249	-	-	157	116	215
pct.															
-	-	-	-	16,9	-	-	16,3	11,4	10,8	-	28,7	12,3	34,6	29,6	24,5
0,0	24,1	19,1	31,3	37,7	1,9	-	24,6	9,5	16,8	13,5	29,1	30,9	29,9	38,7	25,0
-	34,6	-	35,6	41,9	-	-	41,2	-	11,6	-	87,1	-	63,6	-	30,8
100,0	100,0	100,0	100,0	100,0	100,0	100,0	100,0	100,0	100,0	100,0	100,0	100,0	100,0	100,0	100,0
8,6	38,8	47,6	63,9	43,5	17,6	-	44,8	9,6	18,5	13,5	45,4	34,0	45,6	49,0	34,6
2,1	7,3	3,5	-	25,3	-	-	8,8	10,0	18,2	4,6	-	-	28,3	26,1	17,3

Tabel Forbrug af børns pasning i daginstitutioner, i samtlige lønmodtagerhusstande fordelt på livsløbsgrupper og i familier med IV. b. 03 børn fordelt på udvalgte indkomstintervaller 1971. Kr. pr. husstand

	Livsløbsgruppe			Familier med børn				I alt	
	Enlige med børn	Familier med børn			Husstands-faktorindkomst				
		ældste barn op til 7 år inkl.	ældste barn 8-14 år inkl.	ældste barn 15-18 år inkl.	40-50 000 kr.	50-65 000 kr.	65-80 000 kr.		
Antal husstande procentvis fordelt	3,1	19,5	17,5	13,6	18,3	25,5	18,6	100,0	
Antal personer pr. husstand	2,8	3,5	4,2	4,2	3,9	3,8	3,9	3,9	
Antal voksne pr. husstand	1,0	2,0	2,1	2,1	2,0	2,0	2,1	2,1	
Antal børn pr. husstand	1,9	1,5	2,1	2,1	1,9	1,8	1,8	1,9	
— kr. pr. husstand —									
A. Samlet værdi (B + C)									
Vuggestuer	—	417	—	—	—	96	373	161	
Børnehaver og legesteder for små børn .	3 603	1 041	469	182	389	303	888	614	
Kommunal dagpleje	284	80	25	—	—	29	144	39	
Privat dagpleje	134	450	105	—	116	256	224	210	
Tilsammen	4 021	1 988	599	182	505	684	1 629	1 024	
Fritidshjem, ungdomsklubber og legesteder for store børn	1 922	—	245	184	248	—	232	142	
B. Egen udgift									
Vuggestuer	—	93	—	—	—	28	57	36	
Børnehaver og legesteder for små børn .	522	313	131	34	55	100	298	175	
Kommunal dagpleje	32	37	13	—	—	17	61	19	
Privat dagpleje	134	450	105	—	116	256	224	210	
Tilsammen	688	893	249	34	171	401	640	440	
Fritidshjem, ungdomsklubber og legesteder for store børn	136	—	45	25	9	—	59	22	
C. Beregnet tilskud									
Vuggestuer	—	324	—	—	—	68	316	125	
Børnehaver og legesteder for små børn .	3 081	728	338	148	334	203	590	439	
Kommunal dagpleje	252	43	12	—	—	12	83	20	
Privat dagpleje	—	—	—	—	—	—	—	—	
Tilsammen	3 333	1 095	350	148	334	283	989	584	
Fritidshjem, ungdomsklubber og legesteder for store børn	1 786	—	200	159	239	—	173	120	
— pct. —									
D. Egen udgift i pct. af samlet værdi									
Vuggestuer	—	22,3	—	—	—	29,2	15,3	22,4	
Børnehaver og legesteder for små børn .	14,5	30,1	27,9	18,7	14,1	33,0	33,6	28,5	
Kommunal dagpleje	11,3	46,3	52,0	—	—	58,6	42,4	48,7	
Privat dagpleje	100,0	100,0	100,0	100,0	100,0	100,0	100,0	100,0	
Tilsammen	17,1	44,9	41,6	18,7	33,9	58,4	39,3	42,8	
Fritidshjem, ungdomsklubber og legesteder for store børn	7,1	—	18,4	13,6	3,6	—	25,4	15,5	

Tabel IV.b.04 Forbrug af børns pasning i daginstitutioner i samtlige lønmodtagerhusstande fordelt på livsløbsgrupper og i familier med børn fordelt på udvalgte indkomstintervaller 1971. Kr. pr. barn

	Livsløbsgruppe			Familier med børn					
	Enlige	Familier med børn			Husstands faktorindkomst				
		med børn	ældste barn op t. 7 år inkl.	ældste barn 8-14 år inkl.	ældste barn 15-18 år inkl.	40-50000 kr.	50-65000 kr.	65-80000 kr.	I alt
Antal husstande procentvis fordelt .	3,1	19,5	17,5	13,6	18,3	25,5	18,6	100,0	
Antal personer pr. husstand	2,8	3,5	4,2	4,2	3,9	3,8	3,9	3,9	
Antal voksne pr. husstand	1,0	2,0	2,1	2,1	2,0	2,0	2,1	2,1	
Antal børn pr. husstand	1,8	1,5	2,1	2,1	1,9	1,8	1,8	1,8	
A. Samlet værdi (B + C)				kr. pr. barn					
Vuggestuer	-	280	-	-	-	130	475	184	
Børnehaver og legesteder for små børn	7349	698	699	752	399	412	1131	704	
Kommunal dagpleje	579	54	37	-	-	39	183	45	
Privat dagpleje	273	302	157	-	119	348	285	241	
Tilsammen	8201	1334	893	752	518	929	2074	1174	
Fritidshjem, ungdomsklubber og legesteder for store børn	1988	-	167	260	361	-	334	204	
B. Egen udgift									
Vuggestuer	-	62	-	-	-	38	73	41	
Børnehaver og legesteder for små børn	1065	210	195	141	56	136	380	201	
Kommunal dagpleje	64	25	19	-	-	23	78	22	
Privat dagpleje	273	302	157	-	119	348	285	241	
Tilsammen	1402	599	371	141	175	545	816	505	
Fritidshjem, ungdomsklubber og legesteder for store børn	141	-	31	35	13	-	85	32	
C. Beregnet tilskud									
Vuggestuer	-	218	-	-	-	92	402	143	
Børnehaver og legesteder for små børn	6284	488	504	611	343	276	750	503	
Kommunal dagpleje	515	29	18	-	-	16	106	23	
Privat dagpleje	-	-	-	-	-	-	-	-	
Tilsammen	6799	735	522	611	343	384	1258	669	
Fritidshjem, ungdomsklubber og legesteder for store børn	1847	-	136	225	348	-	249	172	
D. Egen udgift i pct. af samlet værdi				pct.					
Vuggestuer	-	22,1	-	-	-	29,2	15,4	22,3	
Børnehaver og legesteder for små børn	14,5	30,1	27,9	18,8	14,0	33,0	33,6	28,6	
Kommunal dagpleje	11,1	46,3	51,4	-	-	59,0	42,6	48,9	
Privat dagpleje	100,0	100,0	100,0	100,0	100,0	100,0	100,0	100,0	
Tilsammen	17,1	44,9	41,5	18,8	33,9	58,7	39,3	43,0	
Fritidshjem, ungdomsklubber og legesteder for store børn	7,1	-	18,6	13,5	3,6	-	25,4	15,7	

Tabel IV.b.05 Forbrug af børns pasning i daginstitutioner i lønmodtagerhusstande fordelt på indkomstinterval-
ler i hovedstadsområdet, i provinsbyer m.v. og i øvrige land 1971. Kr. pr. husstand

	Hovedstadsområdet					
	Husstandsfaktorindkomst					
	:30- :40000 :kr.	:40- :50000 :kr.	:50- :65000 :kr.	:65- :80000 :kr.	:80- :110000 :kr.	: I alt
Antal husstande procentvis fordelt	8,7	19,4	22,2	16,4	21,8	100,0
Antal personer pr. husstand	2,0	2,3	2,8	3,0	3,0	2,7
Antal voksne pr. husstand	1,5	1,6	1,9	2,1	2,2	1,9
Antal børn pr. husstand	0,5	0,7	0,9	0,9	0,8	0,8
A. Samlet værdi (B + C)	kr. pr. husstand					
Vuggestuer	179	-	148	368	89	156
Børnehaver og legesteder for små børn	1670	499	364	559	644	664
Kommunal dagpleje	265	-	11	-	-	25
Privat dagpleje	-	46	83	18	214	106
Tilsammen	2114	545	606	945	947	951
Fritidshjem, ungdomsklubber og legesteder for store børn	-	148	-	352	171	202
B. Egen udgift						
Vuggestuer	19	-	42	62	25	35
Børnehaver og legesteder for små børn	311	86	96	226	140	158
Kommunal dagpleje	30	-	2	-	-	3
Privat dagpleje	-	46	83	18	214	106
Tilsammen	360	132	223	306	379	302
Fritidshjem, ungdomsklubber og legesteder for store børn	-	12	-	89	34	28
C. Beregnet tilskud						
Vuggestuer	160	-	106	306	64	121
Børnehaver og legesteder for små børn	1359	413	268	333	504	506
Kommunal dagpleje	235	-	9	-	-	22
Privat dagpleje	-	-	-	-	-	-
Tilsammen	1754	413	383	639	568	649
Fritidshjem, ungdomsklubber og legesteder for store børn	-	136	-	263	137	174
D. Egen udgift i pct. af samlet værdi	pct.					
Vuggestuer	10,6	-	28,4	16,8	28,1	22,4
Børnehaver og legesteder for små børn	18,6	17,2	26,4	40,4	21,7	23,8
Kommunal dagpleje	11,3	-	18,2	-	-	12,0
Privat dagpleje	100,0	100,0	100,0	100,0	100,0	100,0
Tilsammen	17,0	24,2	36,8	32,4	40,0	31,8
Fritidshjem, ungdomsklubber og legesteder for store børn	-	8,1	-	25,3	19,9	13,9

Tabel Forbrug af børns pasning i daginstitutioner i lønmodtagerhusstande fordelt på indkomstinterval-
IV.b.06 ler i hovedstadsområdet, i provinsbyer m.v. og i øvrige land 1971. Kr. pr. barn

	Hovedstadsområdet					
	Husstandsfaktorindkomst					
	:30- :40000 :kr.	:40- :50000 :kr.	:50- :65000 :kr.	:65- :80000 :kr.	:80- :110000 :kr.	: I alt
Antal husstande procentvis fordelt	8,7	19,4	22,2	16,4	21,8	100,0
Antal personer pr. husstand	2,0	2,3	2,8	3,0	3,0	2,7
Antal voksne pr. husstand	1,5	1,6	1,9	2,1	2,2	1,9
Antal børn pr. husstand	0,5	0,7	0,9	0,9	0,8	0,8
A. Samlet værdi (B + C)	kr. pr. barn					
Vuggestuer	390	-	395	933	299	416
Børnehaver og legesteder for små børn	3634	1270	971	1418	2162	1771
Kommunal dagpleje	577	-	29	-	-	67
Privat dagpleje	-	117	221	46	718	283
Tilsammen	4601	1387	1616	2397	3179	2537
Fritidshjem, ungdomsklubber og legesteder for store børn	-	654	-	1000	473	661
B. Egen udgift						
Vuggestuer	41	-	112	157	84	93
Børnehaver og legesteder for små børn	677	219	256	573	470	421
Kommunal dagpleje	65	-	5	-	-	8
Privat dagpleje	-	117	221	46	718	283
Tilsammen	783	336	594	776	1272	805
Fritidshjem, ungdomsklubber og legesteder for store børn	-	53	-	253	94	92
C. Beregnet tilskud						
Vuggestuer	349	-	283	776	215	323
Børnehaver og legesteder for små børn	2957	1051	715	845	1692	1350
Kommunal dagpleje	512	-	24	-	-	59
Privat dagpleje	-	-	-	-	-	-
Tilsammen	3818	1051	1022	1621	1907	1732
Fritidshjem, ungdomsklubber og legesteder for store børn	-	601	-	747	379	569
D. Egen udgift i pct. af samlet værdi	pct.					
Vuggestuer	10,5	-	28,4	16,8	28,1	22,4
Børnehaver og legesteder for små børn	18,6	17,2	26,4	40,4	21,7	23,8
Kommunal dagpleje	11,3	-	17,2	-	-	11,9
Privat dagpleje	100,0	100,0	100,0	100,0	100,0	100,0
Tilsammen	17,0	24,2	36,8	32,4	40,0	31,7
Fritidshjem, ungdomsklubber og legesteder for store børn	-	8,1	-	25,3	19,9	13,9

Provinsbyer m.v.						Øvrige land					
Husstandsfaktorindkomst											
:30- :40000 :kr.	:40- :50000 :kr.	:50- :65000 :kr.	:65- :80000 :kr.	:80- :110000 :kr.	: I alt	:30- :40000 :kr.	:40- :50000 :kr.	:50- :65000 :kr.	:65- :80000 :kr.	:80- :110000 :kr.	: I alt
20,3	18,8	21,5	16,6	8,2	100,0	23,6	15,9	25,6	12,8	8,6	100,0
2,6	3,2	3,1	3,5	3,3	3,0	2,9	3,3	3,2	3,2	3,9	3,2
1,7	1,9	2,0	2,1	2,1	1,9	1,9	1,9	2,0	2,2	2,3	2,0
0,9	1,3	1,1	1,4	1,2	1,1	1,0	1,4	1,2	1,0	1,6	1,2
kr. pr. barn											
-	-	-	307	690	126	-	-	-	-	-	-
251	729	320	1043	1664	698	69	215	147	703	1004	337
50	-	-	246	-	66	-	-	84	360	147	66
115	86	186	411	302	192	106	161	617	346	329	277
416	815	506	2007	2656	1082	175	376	848	1409	1480	680
685	568	-	-	-	314	-	-	-	-	-	-
-	-	-	38	280	29	-	-	-	-	-	-
71	64	132	296	532	187	9	71	47	221	320	84
17	-	-	91	-	24	-	-	60	204	95	42
115	86	186	411	302	192	106	161	617	346	329	277
203	150	318	836	1114	432	115	232	724	771	744	403
93	6	-	-	-	29	-	-	-	-	-	-
-	-	-	269	410	97	-	-	-	-	-	-
180	665	188	747	1132	511	60	144	100	482	684	253
33	-	-	155	-	42	-	-	24	156	52	24
-	-	-	-	-	-	-	-	-	-	-	-
213	665	188	1171	1542	650	60	144	124	638	736	277
592	562	-	-	-	285	-	-	-	-	-	-
pct.											
-	-	-	12,4	40,6	23,0	-	-	-	-	-	-
28,3	8,8	41,3	28,4	32,0	26,8	13,0	33,0	32,0	31,4	31,9	24,9
34,0	-	-	37,0	-	36,4	-	-	71,4	56,7	64,6	63,6
100,0	100,0	100,0	100,0	100,0	100,0	100,0	100,0	100,0	100,0	100,0	100,0
48,8	18,4	62,8	41,7	41,9	39,9	65,7	61,7	85,4	54,7	50,3	59,3
13,6	1,1	-	-	-	9,2	-	-	-	-	-	-

Tabel Forbrug af udvalgte ydelser fra syge- og sundhedssektoren, i samtlige lønmodtagerhusstande, i arbejderhusstande og i IV. b. 07 funktionær- og tjenestemandshusstande fordelt på indkomstintervaller 1971. Kr. pr. husstand

	Samtlige lønmodtagerhusstande							
	Husstands-faktorindkomst							
	0— 30 000 kr.	30— 40 000 kr.	40— 50 000 kr.	50— 65 000 kr.	65— 80 000 kr.	80— 110 000 kr.	110 000 og dero. kr.	I alt
Antal husstande procentvis fordelt	7,8	16,7	18,4	22,8	15,6	13,5	5,4	100,0
Antal personer pr. husstand	2,1	2,6	2,9	3,0	3,2	3,2	3,5	2,9
Antal voksne pr. husstand	1,4	1,7	1,8	2,0	2,1	2,2	2,2	1,9
Antal børn pr. husstand	0,7	0,9	1,1	1,0	1,1	1,0	1,3	1,0
	kr. pr. husstand							
A. Samlet værdi (B + C)								
Alm. lægekonsultation	173	115	185	141	191	240	268	175
Sygebesøg, natlæge	50	70	98	87	103	90	92	87
Speciallæge	179	51	76	76	81	113	115	88
Lægeattester m.v.	67	67	68	91	98	92	93	82
Tandlæge	286	197	386	351	465	529	600	382
Tandproteser	65	32	56	57	28	51	43	47
Sygegymnastik m.v.	78	12	39	40	44	32	25	39
Briller	72	61	53	84	121	97	142	84
Tilsammen	970	605	961	927	1 131	1 244	1 378	984
B. Egen udgift								
Alm. lægekonsultation	9	7	10	17	41	84	124	32
Sygebesøg, natlæge	4	5	5	8	18	22	40	12
Speciallæge	1	6	6	8	10	43	50	14
Lægeattester m.v.	10	7	15	18	29	37	47	21
Tandlæge	115	92	183	139	226	283	310	180
Tandproteser	65	32	56	57	28	51	43	47
Sygegymnastik m.v.	29	2	9	14	28	21	11	16
Briller	36	49	43	65	88	79	119	64
Tilsammen	269	200	327	326	468	620	744	386
C. Beregnet tilskud								
Alm. lægekonsultation	164	108	175	124	150	156	144	143
Sygebesøg, natlæge	46	65	93	79	85	68	52	75
Speciallæge	178	45	70	68	71	70	65	74
Lægeattester m.v.	57	60	53	73	69	55	46	61
Tandlæge	171	105	203	212	239	246	290	202
Tandproteser	—	—	—	—	—	—	—	—
Sygegymnastik m.v.	49	10	30	26	16	11	14	23
Briller	36	12	10	19	33	18	23	20
Tilsammen	701	405	634	601	663	624	634	598
	pct.							
D. Egen udgift i pct. af samlet værdi								
Alm. lægekonsultation	5,2	6,1	5,4	12,1	21,5	35,0	46,3	18,3
Sygebesøg, natlæge	8,0	7,1	5,1	9,2	17,5	24,4	43,5	13,8
Speciallæge	0,6	11,8	7,9	10,5	12,3	38,1	43,5	15,9
Lægeattester m.v.	14,9	10,4	22,1	19,8	29,6	40,2	50,5	25,6
Tandlæge	40,2	46,7	47,4	39,6	48,6	53,5	51,7	47,1
Tandproteser	100,0	100,0	100,0	100,0	100,0	100,0	100,0	100,0
Sygegymnastik m.v.	37,2	16,7	23,1	35,0	63,6	65,6	44,0	41,0
Briller	50,0	80,3	81,1	77,4	72,7	81,4	83,8	76,2
Tilsammen	27,7	33,1	34,0	35,2	41,4	49,8	54,0	39,2

Arbejderhusstande								Funktionær- og tjenestemandshusstande							
Husstands-faktorindkomst															
0— 30 000 kr.	30— 40 000 kr.	40— 50 000 kr.	50— 65 000 kr.	65— 80 000 kr.	80— 110 000 kr.	110 000 og dero. kr.	I alt	0— 30 000 kr.	30— 40 000 kr.	40— 50 000 kr.	50— 65 000 kr.	65— 80 000 kr.	80— 110 000 kr.	110 000 og dero. kr.	I alt
10,6	22,3	20,5	24,6	16,3	5,0	0,8	100,0	4,6	10,0	15,9	20,5	14,8	23,4	10,7	100,0
2,3	2,8	3,1	3,1	3,2	2,8	3,3	3,0	1,5	2,0	2,6	2,9	3,2	3,2	3,5	2,9
1,4	1,8	1,9	2,0	2,1	2,5	3,3	2,0	1,3	1,4	1,6	1,9	2,1	2,1	2,1	1,9
0,9	1,0	1,1	1,0	1,1	0,3	0,0	1,0	0,2	0,6	1,0	1,0	1,1	1,1	1,4	1,0
kr. pr. husstand															
186	127	180	150	213	500	525	186	138	83	193	128	163	174	245	163
57	58	78	92	92	117	56	79	34	104	129	79	118	83	95	96
240	46	88	90	64	139	—	93	15	64	57	57	102	106	126	82
77	72	65	87	94	154	65	82	44	59	73	96	105	78	95	83
228	165	363	321	403	602	341	313	441	280	422	392	545	511	624	463
57	23	82	47	14	47	—	44	86	57	17	70	46	52	46	51
67	16	44	40	43	50	—	39	110	5	34	41	71	28	27	39
79	55	46	79	109	80	327	73	55	79	64	91	136	101	140	98
991	562	946	906	1 032	1 689	1 314	909	923	731	989	954	1 286	1 133	1 398	1 075
12	6	4	18	40	174	238	25	—	7	19	15	42	61	113	40
4	5	4	8	8	13	20	6	3	9	8	8	32	25	41	19
1	1	8	5	7	73	—	8	—	18	3	12	15	35	54	21
9	6	15	19	22	35	—	15	15	6	15	17	41	38	52	28
96	78	157	123	194	339	53	139	170	130	223	162	265	269	333	228
57	23	82	47	14	47	—	44	86	57	17	70	46	52	46	51
19	1	12	12	20	35	—	13	56	5	6	17	41	18	11	19
35	42	38	60	82	58	165	55	39	65	52	72	96	84	100	76
233	162	320	292	387	774	476	305	369	297	343	373	578	582	750	482
174	121	176	132	173	326	287	161	138	76	174	113	121	113	132	123
53	53	74	84	84	104	36	73	31	95	121	71	86	58	54	77
239	45	80	85	57	66	85	15	46	54	45	87	71	72	72	61
68	66	50	68	72	119	65	67	29	53	58	79	64	40	43	55
132	87	206	198	209	263	288	174	271	150	199	230	280	242	291	235
—	—	—	—	—	—	—	—	—	—	—	—	—	—	—	—
48	15	32	28	23	15	—	26	54	0	28	24	30	10	16	20
44	13	8	19	27	22	162	18	16	14	12	19	40	17	40	22
758	400	626	614	645	915	838	604	554	434	646	581	708	551	648	593
pct.															
6,5	4,7	2,2	12,0	18,8	34,8	45,3	13,4	0,0	8,4	9,8	11,7	25,8	35,1	46,1	24,5
7,0	8,6	5,1	8,7	8,7	11,1	35,7	7,6	8,8	8,7	6,2	10,1	27,1	30,1	43,2	19,8
0,4	2,2	9,1	5,6	10,9	52,5	—	8,6	0,0	28,1	5,3	21,1	14,7	33,0	42,9	25,6
11,7	8,3	23,1	21,8	23,4	22,7	0,0	18,3	34,1	10,2	20,5	17,7	39,0	48,7	54,7	33,7
42,1	47,3	43,3	38,3	48,1	56,3	15,5	44,4	38,5	46,4	52,8	41,3	48,6	52,6	53,4	49,2
100,0	100,0	100,0	100,0	100,0	100,0	100,0	100,0	100,0	100,0	100,0	100,0	100,0	100,0	100,0	100,0
28,4	6,3	27,3	30,0	46,5	70,0	—	33,3	50,9	100,0	17,6	41,5	57,7	64,3	40,7	48,7
44,3	76,4	82,6	75,9	75,2	72,5	50,5	75,3	70,9	82,3	81,3	79,1	70,6	83,2	71,4	77,6
23,5	28,8	33,8	32,2	37,5	45,8	36,2	33,6	40,0	40,6	34,7	39,1	44,9	51,4	53,6	44,8

Tabel Forbrug af udvalgte ydelser fra syge- og sundhedssektoren, i samtlige lønmodtagerhusstande fordelt på livsløbsgrupper og i IV. b. 08 familier uden børn og i familier med børn fordelt på udvalgte indkomstintervaller 1971. Kr. pr. husstand

	Livsløbsgruppe								Familier uden børn				Familier med børn							
	Enlige uden børn		Familier uden børn		Enlige med børn	Familier med børn			Husstands-faktorindkomst											
	op til 44 år	45 år og derover	husmoderen op til 44 år	husmoderen 45 år og derover		ældste barn op til 7 år inkl.	ældste barn 8-14 år inkl.	ældste barn 15-18 år inkl.	40-50 000 kr.	50-65 000 kr.	65-80 000 kr.	I alt	40-50 000 kr.	50-65 000 kr.	65-80 000 kr.	I alt				
Antal husstande procentvis fordelt	7,0	6,3	8,9	24,1	3,1	19,5	17,5	13,6	15,3	24,6	18,2	100,0	18,3	25,5	18,6	100,0				
Antal personer pr. husstand	1,0	1,0	2,1	2,2	2,8	3,5	4,2	4,2	2,0	2,1	2,2	2,2	3,9	3,8	3,9	3,9				
Antal voksne pr. husstand	1,0	1,0	2,1	2,2	1,0	2,0	2,1	2,1	2,0	2,1	2,2	2,2	2,0	2,0	2,1	2,1				
Antal børn pr. husstand	0,0	0,0	0,0	0,0	1,8	1,5	2,1	2,1	0,0	0,0	0,0	0,0	1,9	1,8	1,8	1,8				
	kr. pr. husstand																			
A. Samlet værdi (B + C)																				
Alm. lægekonsultation	69	73	140	162	118	163	266	239	127	122	230	156	273	158	167	219				
Sygebesøg, natlæge	6	12	42	78	68	143	101	112	44	63	110	68	156	113	102	120				
Speciallæge	49	19	71	82	81	79	153	90	84	85	85	79	74	78	76	108				
Lægeattester m.v.	37	39	72	83	65	83	93	120	75	68	104	80	78	111	96	96				
Tandlæge	370	172	419	250	464	478	385	534	296	286	270	295	289	384	597	461				
Tandproteser		100	72	71	37	14	65	16	127	103	22	71	41	22	32	32				
Sygegymnastik m.v.	24	25	15	54	54	17	65	37	73	57	59	44	31	34	50	39				
Briller	46	81	65	119	81	47	82	113	88	85	169	104	34	82	92	77				
Tilsammen	601	521	896	899	968	1 024	1 210	1 261	914	869	1 049	897	976	982	1 212	1 152				
B. Egen udgift																				
Alm. lægekonsultation	7	22	30	42	1	19	48	37	24	23	82	39	5	13	14	34				
Sygebesøg, natlæge	1	1	8	16	5	19	13	9	1	12	32	14	8	7	10	14				
Speciallæge	14	6	17	15	—	7	19	20	9	17	19	15	6	3	5	15				
Lægeattester m.v.	16	11	17	26	12	24	16	27	15	18	50	23	16	19	16	22				
Tandlæge	175	105	218	118	218	197	206	232	143	107	135	145	169	150	286	210				
Tandproteser		100	72	71	37	14	65	16	127	103	22	71	41	22	32	32				
Sygegymnastik m.v.	6	12	5	23	20	7	24	17	15	22	31	18	8	10	29	16				
Briller	38	63	50	97	18	35	65	83	64	65	131	84	34	63	62	58				
Tilsammen	257	320	417	408	311	322	456	441	398	367	502	409	287	287	454	401				
C. Beregnet tilskud																				
Alm. lægekonsultation	62	51	110	120	117	144	218	202	103	99	148	117	268	145	153	185				
Sygebesøg, natlæge	5	11	34	62	63	124	88	103	43	51	78	54	148	106	92	106				
Speciallæge	35	13	54	67	81	72	134	70	75	68	66	64	68	75	71	93				
Lægeattester m.v.	21	28	55	57	53	59	77	93	60	50	54	57	62	92	80	74				
Tandlæge	195	67	201	132	246	281	179	302	153	179	135	150	120	234	311	251				
Tandproteser	—	—	—	—	—	—	—	—	—	—	—	—	—	—	—	—				
Sygegymnastik m.v.	18	13	10	31	34	10	41	20	58	35	28	26	23	24	21	23				
Briller	8	18	15	22	63	12	17	30	24	20	38	20	0	19	30	19				
Tilsammen	344	201	479	491	657	702	754	820	516	502	547	488	689	695	758	751				
	pct.																			
D. Egen udgift i pct. af samlet værdi																				
Alm. lægekonsultation	10,1	30,1	21,4	25,9	0,8	11,7	18,0	15,5	18,8	18,8	35,6	25,0	1,8	8,2	8,4	15,5				
Sygebesøg, natlæge	16,7	8,3	19,0	20,5	7,4	13,3	12,9	8,0	2,2	19,0	29,0	20,5	5,1	6,2	9,8	11,7				
Speciallæge	28,6	31,6	23,9	18,3	—	8,9	12,4	22,2	10,7	20,0	22,3	18,9	8,1	3,8	6,6	13,9				
Lægeattester m.v.	43,2	28,2	23,6	31,3	18,5	28,9	17,2	22,5	20,0	26,4	48,0	28,7	20,5	17,1	16,7	22,9				
Tandlæge	47,3	61,0	52,0	47,2	47,0	41,2	53,5	43,4	48,3	37,4	50,0	49,1	58,5	39,1	47,9	45,6				
Tandproteser	100,0	100,0	100,0	100,0	100,0	100,0	100,0	100,0	100,0	100,0	100,0	100,0	100,0	100,0	100,0	100,0				
Sygegymnastik m.v.	25,0	48,0	33,3	42,6	37,0	41,2	36,9	45,9	20,5	38,5	52,5	40,9	25,8	29,4	58,0	41,0				
Briller	82,6	77,8	76,9	81,5	22,2	74,5	79,3	73,5	72,7	76,4	77,5	80,7	100,0	76,8	67,4	75,3				
Tilsammen	42,8	61,4	46,5	45,4	32,1	31,4	37,7	35,0	43,5	42,2	47,8	45,5	29,4	29,2	37,5	34,8				

Tabel IV.b.09 Forbrug af udvalgte ydelser fra syge- og sundhedssektoren i lønmodtagerhusstande fordelt på indkomstintervaller i hovedstadsområdet, i provinsbyer m.v. og i øvrige land 1971. Kr. pr. husstand

	Hovedstadsområdet					
	Husstandsfaktorindkomst					
	:30- :40000 :kr.	:40- :50000 :kr.	:50- :65000 :kr.	:65- :80000 :kr.	:80- :110000 :kr.	: I alt
Antal husstande procentvis fordelt	8,7	19,4	22,2	16,4	21,8	100,0
Antal personer pr. husstand	2,0	2,3	2,8	3,0	3,0	2,7
Antal voksne pr. husstand	1,5	1,6	1,9	2,1	2,2	1,9
Antal børn pr. husstand	0,5	0,7	0,9	0,9	0,8	0,8
A. Samlet værdi (B + C)	kr. pr. husstand					
Alm. lægekonsultation	93	122	128	176	270	167
Sygebesøg, natlæge	30	64	64	142	110	83
Speciallæge	81	69	130	109	155	111
Lægeattester m.v.	64	53	82	99	113	82
Tandlæge	323	457	409	413	534	456
Tandproteser	56	95	78	12	82	70
Sygegymnastik m.v.	4	4	32	63	35	27
Briller	101	54	81	96	94	82
Tilsammen	752	918	1004	1110	1393	1078
B. Egen udgift						
Alm. lægekonsultation	22	19	22	43	97	49
Sygebesøg, natlæge	3	5	7	21	22	14
Speciallæge	29	5	15	17	63	29
Lægeattester m.v.	9	18	18	25	43	25
Tandlæge	194	239	161	195	310	228
Tandproteser	56	95	78	12	82	70
Sygegymnastik m.v.	-	1	15	45	24	17
Briller	96	47	65	62	78	66
Tilsammen	409	429	381	420	719	498
C. Beregnet tilskud						
Alm. lægekonsultation	71	103	106	133	173	118
Sygebesøg, natlæge	27	59	57	121	88	69
Speciallæge	52	64	115	92	92	82
Lægeattester m.v.	55	35	64	74	70	57
Tandlæge	129	218	248	218	224	228
Tandproteser	-	-	-	-	-	-
Sygegymnastik	4	3	17	18	11	10
Briller	5	7	16	34	16	16
Tilsammen	343	489	623	690	674	580
D. Egen udgift i pct. af samlet værdi	pct.					
Alm. lægekonsultation	23,7	15,6	17,2	24,4	35,9	29,3
Sygebesøg, natlæge	10,0	7,8	10,9	14,8	20,0	16,9
Speciallæge	35,8	7,2	11,5	15,6	40,6	26,1
Lægeattester m.v.	14,1	34,0	22,0	25,3	38,1	30,5
Tandlæge	60,1	52,3	39,4	47,2	58,1	50,0
Tandproteser	100,0	100,0	100,0	100,0	100,0	100,0
Sygegymnastik	0,0	25,0	46,9	71,4	68,6	63,0
Briller	95,0	87,0	80,2	64,6	83,0	80,5
Tilsammen	54,4	46,7	37,9	37,8	51,6	46,2

Provinsbyer m.v.						Øvrige land					
Husstandsfordeling af indkomst											
:30- :40000 :kr.	:40- :50000 :kr.	:50- :65000 :kr.	:65- :80000 :kr.	:80- :110000 :kr.	: I alt	:30- :40000 :kr.	:40- :50000 :kr.	:50- :65000 :kr.	:65- :80000 :kr.	:80- :110000 :kr.	: I alt
20,3	18,8	21,5	16,6	8,2	100,0	23,6	15,9	25,6	12,8	8,6	100,0
2,6	3,2	3,1	3,5	3,3	3,0	2,9	3,3	3,2	3,2	3,9	3,2
1,7	1,9	2,0	2,1	2,1	1,9	1,9	1,9	2,0	2,2	2,3	2,0
0,9	1,3	1,1	1,4	1,2	1,1	1,0	1,3	1,2	1,0	1,6	1,2
kr. pr. husstand											
118	246	134	224	146	182	123	194	167	153	261	177
102	92	80	84	33	79	51	175	129	62	100	103
39	92	27	68	56	56	50	58	69	49	30	100 ¹
67	70	92	94	45	80	70	93	100	103	82	87
166	305	314	502	507	340	166	398	318	494	540	329
45	19	67	57	1	44	-	51	14	-	-	16
25	95	31	47	-	48	1	4	63	57	80	44
67	67	93	145	111	98	31	24	77	122	84	66
629	986	838	1221	899	927	492	997	937	1040	1177	922
-	1	21	44	57	25	6	12	5	28	72	16
11	4	8	8	16	9	2	9	9	36	33	9
-	3	1	7	14	5	-	13	7	3	5	5
4	9	17	16	19	14	8	20	19	67	63	25
66	136	123	242	235	154	70	162	131	253	245	143
45	19	67	57	1	44	-	51	14	-	-	16
5	23	11	21	-	16	-	1	16	14	32	13
51	53	72	112	92	73	17	18	56	92	64	48
182	248	320	507	434	340	103	286	257	493	514	275
118	245	113	180	89	157	117	182	162	125	189	161
91	88	72	76	17	70	49	166	120	26	67	94
39	89	26	61	42	51	50	45	62	46	25	95
63	61	75	78	26	66	62	73	81	36	19	62
100	169	191	260	272	186	96	236	187	241	295	186
-	-	-	-	-	-	-	-	-	-	-	-
20	72	20	26	-	32	1	3	47	43	48	31
16	14	21	33	19	25	14	6	21	30	20	18
447	738	518	714	465	587	389	711	680	547	663	647
pct.											
0,0	0,4	15,7	19,6	39,0	13,7	4,9	6,2	3,0	18,3	27,6	9,0
10,8	4,3	10,0	9,5	48,5	11,4	3,9	5,1	7,0	58,1	33,0	8,7
0,0	3,3	3,7	10,3	25,0	8,9	0,0	22,4	10,1	6,1	16,7	5,0
6,0	12,9	18,5	17,0	42,2	17,5	11,4	21,5	19,0	65,0	76,8	28,7
39,8	44,6	39,2	48,2	46,4	45,3	42,2	40,7	41,2	51,2	45,4	43,5
100,0	100,0	100,0	100,0	100,0	100,0	100,0	100,0	100,0	100,0	100,0	100,0
20,0	24,2	35,5	44,7	-	33,3	0,0	25,0	25,4	24,6	40,0	29,5
76,1	79,1	77,4	77,2	82,9	74,5	54,8	75,0	72,7	75,4	76,2	72,7
28,9	25,2	38,2	41,5	48,3	36,7	20,9	28,7	27,4	47,4	43,7	29,8

¹ Den samlede værdi af ydelser fra speciallæge er større for husstandene i alt end for nogen af de viste indkomstintervaller. Dette skyldes et usædvanlig højt beløb, 457 kr., for husstande med en husstandsfordeling af indkomst under 30.000 kr. - disse udgør 12 pct. af lønmodtagerhusstandene i øvrige land.

Tabel Personlige skatter og andre direkte overførsler til det offentlige og til private institutioner og andre husstande, i samtlige IV. c. 01 lønmodtagerhusstande, i arbejderhusstande og i funktionær- og tjenestemandshusstande fordelt på indkomstintervaller 1971. Kr. pr. husstand

	Samtlige lønmodtagerhusstande							
	Husstands-faktorindkomst							I alt
	0— 30 000 kr.	30— 40 000 kr.	40— 50 000 kr.	50— 65 000 kr.	65— 80 000 kr.	80— 110 000 kr.	110 000 og dero. kr.	
Antal husstande procentvis fordelt	7,8	16,7	18,4	22,8	15,6	13,5	5,4	100,0
Antal personer pr. husstand	2,1	2,6	2,9	3,0	3,2	3,2	3,5	2,9
Antal voksne pr. husstand	1,4	1,7	1,8	2,0	2,1	2,2	2,2	1,9
Antal børn pr. husstand	0,7	0,9	1,1	1,0	1,1	2,0	1,3	1,0
	— kr. pr. husstand —							
Til det offentlige								
A-skat	7 274	10 004	13 206	16 910	22 124	31 261	57 424	19 260
B-skat	48	32	36	51	101	126	877	107
Frivillige indbetalinger	58	84	66	65	114	261	1 902	201
Restskat	278	321	378	492	464	570	383	426
Overskydende skat	— 360	— 269	— 461	— 527	— 769	— 1 042	— 1 804	— 635
Ejendomsskat	128	224	365	505	527	1 003	1 695	538
Stempelafgifter	1	11	7	42	50	50	101	33
ATP-bidrag	78	89	96	119	140	143	137	114
Sygekassekontingenter	489	608	679	772	844	920	958	747
Bidrag til dagpengefonden	61	73	59	69	71	34	11	60
Vægtafgift	98	203	282	364	363	407	618	321
Køreprøvegebyr, afgift for pas m.v.	6	—	2	32	5	16	12	11
Lotterisedler	58	54	61	82	86	121	128	80
Tipning	34	67	80	102	114	110	88	89
Bøder	5	8	18	19	15	18	53	17
I alt	8 256	11 509	14 874	19 097	24 249	33 998	62 583	21 369
Til private institutioner og andre husstande								
Børne- og hustrubidrag ¹	101	90	64	121	128	438	72	145
Underhold af ikke-hjemmевærende børn m.v.	—	11	44	117	218	131	1 171	151
Kontante tilskud	85	50	47	194	142	356	187	148
Velgørehed m.v.	4	32	20	37	67	174	200	61
Spil og lodsedler	59	46	63	49	47	49	46	51
I alt	249	229	238	518	602	1 148	1 676	556
Saml. direkte overførsler fra husstandene .	8 505	11 738	15 112	19 615	24 851	35 146	64 259	21 925

¹ Inklusive børnebidrag opkrævet via det offentlige.

Arbejderhusstande								Funktionær- og tjenestemandshusstande							
Husstands- faktorindkomst															
0— 30 000 kr.	30— 40 000 kr.	40— 50 000 kr.	50— 65 000 kr.	65— 80 000 kr.	80— 110 000 kr.	110 000 og dero. kr.	I alt	0— 30 000 kr.	30— 40 000 kr.	40— 50 000 kr.	50— 65 000 kr.	65— 80 000 kr.	80— 110 000 kr.	110 000 og dero. kr.	I alt
10,6	22,3	20,5	24,6	16,3	5,0	0,8	100,0	4,6	10,0	15,9	20,5	14,8	23,4	10,7	100,0
2,3	2,8	3,1	3,1	3,2	2,8	3,3	3,0	1,5	2,0	2,6	2,9	3,2	3,2	3,5	2,9
1,4	1,8	1,9	2,0	2,1	2,5	3,3	2,0	1,3	1,4	1,6	1,9	2,1	2,1	2,1	1,9
0,9	1,0	1,1	1,0	1,1	0,3	0,0	1,0	0,2	0,6	1,0	1,0	1,1	1,1	1,4	1,0
kr. pr. husstand															
7 424	9 659	12 410	16 502	21 417	27 090	41 669	14 730	6 875	10 916	14 410	17 486	23 042	32 312	58 864	24 592
29	43	43	13	51	—	—	33	98	1	25	104	165	158	958	194
37	78	30	55	138	193	1 250	84	113	97	121	81	83	278	1 961	339
290	366	453	612	586	1 035	221	504	246	202	264	323	307	453	398	334
- 423	- 272	- 330	- 491	- 788	- 963	- 565	- 475	- 193	- 261	- 660	- 577	- 744	- 1 062	- 1 917	- 823
138	268	357	434	410	665	655	360	104	110	377	606	665	1 087	1 790	748
—	13	3	35	62	73	—	25	4	3	15	50	37	44	109	40
81	92	101	127	156	171	215	117	72	82	90	106	121	136	130	111
503	643	721	793	842	1 051	1 353	740	451	519	617	741	832	889	921	755
80	96	97	104	109	134	111	100	14	12	4	20	21	9	2	12
120	217	308	350	346	374	740	291	38	168	245	383	372	415	607	356
4	—	3	47	9	6	—	15	10	1	—	10	1	16	13	9
73	48	55	86	84	197	400	78	17	69	71	77	90	102	104	83
45	83	103	115	162	206	250	111	3	27	47	82	53	86	73	63
6	5	26	17	14	30	225	17	2	19	5	23	16	15	37	17
8 407	11 339	14 380	18 799	23 598	30 262	46 524	16 730	7 854	11 965	15 631	19 515	25 061	34 938	64 050	26 830
100	124	106	188	173	217	—	145	104	—	—	25	69	493	79	144
—	15	2	152	205	148	—	82	—	—	108	67	236	126	1 279	233
114	49	59	300	156	17	—	135	6	52	28	46	123	441	204	163
6	22	15	19	19	76	21	20	3	58	26	61	129	198	218	111
80	51	78	46	54	116	50	61	3	36	39	54	37	32	46	39
300	261	260	705	607	574	71	443	116	146	201	253	594	1 290	1 826	690
8 707	11 600	14 640	19 504	24 205	30 836	46 595	17 173	7 970	12 111	15 832	19 768	25 655	36 228	65 876	27 520

Tabel Personlige skatter og andre direkte overførsler til det offentlige og til private institutioner og andre husstande, i samtlige IV. c. 02 lønmodtagerhusstande fordelt på livsløbsgrupper og i familier uden børn og i familier med børn fordelt på udvalgte indkomstintervaller 1971. Kr. pr. husstand

	Livsløbsgruppe								Familier uden børn				Familier med børn						
	Enlige uden børn		Familier uden børn		Enlige med børn	Familier med børn			Husstands-faktorindkomst										
	op til 44 år	45 år og derover	husmoderen op til 44 år	husmoderen 45 år og derover		ældste barn op til 7 år inkl.	ældste barn 8-14 år inkl.	ældste barn 15-18 år inkl.	40-50 000 kr.	50-65 000 kr.	65-80 000 kr.	I alt	40-50 000 kr.	50-65 000 kr.	65-80 000 kr.	I alt			
Antal husstande																			
procentvis fordelt	7,0	6,3	8,9	24,1	3,1	19,5	17,5	13,6	15,3	24,6	18,2	100,0	18,3	25,5	18,6	100,0			
Antal pers. pr. husstand . .	1,0	1,0	2,1	2,2	2,8	3,5	4,2	4,2	2,0	2,1	2,2	2,2	3,9	3,8	3,9	3,9			
Antal voksne pr. husstand .	1,0	1,0	2,1	2,2	1,0	2,0	2,1	2,1	2,0	2,1	2,2	2,2	2,0	2,0	2,1	2,1			
Antal børn pr. husstand . .	-	-	-	-	1,8	1,5	2,1	2,1	-	-	-	-	1,9	1,8	1,8	1,8			
	kr. pr. husstand																		
Til det offentlige																			
A-skat	13 582	15 011	21 874	21 063	10 691	18 206	19 797	22 042	13 713	17 590	23 555	21 281	12 078	16 208	21 001	19 784			
B-skat	41	34	50	199	23	63	104	136	9	56	104	159	46	55	101	97			
Frivillige indbetalinger . . .	35	200	176	175	115	216	160	400	49	37	106	176	27	74	122	246			
Restskat	278	279	564	427	392	435	463	427	343	649	420	464	400	436	492	442			
Overskydende skat	- 422	- 363	- 700	- 545	- 228	- 690	- 688	- 932	- 366	- 426	- 673	- 587	- 551	- 603	- 844	- 754			
Ejendomsskat	93	333	315	667	280	486	722	677	514	443	535	572	329	566	532	618			
Stempelafgifter	26	1	55	16	2	72	18	32	3	38	26	26	3	45	66	43			
ATP-bidrag	80	80	149	115	90	121	111	123	98	125	147	124	100	119	137	118			
Sygekassekontingenter . . .	381	370	802	830	454	735	751	1 005	742	805	867	823	755	800	836	813			
Bidrag til dagpengefonden .	30	42	62	73	45	58	63	59	64	87	81	70	71	64	65	60			
Vægtafgift	154	134	371	323	116	369	370	370	280	336	371	336	333	400	365	370			
Køreprøvegebyr, afgift for pas m.v.	4	1	18	7	6	5	3	45	-	31	3	10	3	37	7	15			
Lotterisedler	20	113	44	167	9	26	64	80	116	116	153	134	49	60	46	54			
Tipning	53	11	116	103	3	108	81	104	116	152	103	107	90	83	124	98			
Bøder	12	1	19	14	7	20	17	31	15	10	10	15	28	24	18	22			
I alt	14 367	16 247	23 915	23 634	12 005	20 230	22 036	24 599	15 696	20 049	25 808	23 710	13 761	18 368	23 068	22 026			
Til private institutioner og andre husstande																			
Børne- og hustrubidrag ¹ . .	360	236	209	85	-	192	70	114	27	28	95	119	111	151	151	129			
Underhold af ikke-hjemmenværende børn m.v.	-	84	38	341	-	7	105	300	52	156	245	259	59	67	206	119			
Kontante tilskud	360	238	34	306	135	56	58	38	84	199	303	233	37	24	42	52			
Velgørehed m.v.	62	138	49	57	6	25	95	66	17	53	73	55	12	11	63	61			
Spil og lodsedler	17	69	55	78	15	25	72	31	78	81	82	72	48	34	24	42			
I alt	799	765	385	867	156	305	400	549	258	517	798	738	267	287	486	403			
Samlede direkte overførsler fra husstandene	15 166	17 012	24 300	24 501	12 161	20 535	22 436	25 148	15 954	20 566	26 606	24 448	14 028	18 655	23 554	22 429			

¹ Inklusive børnebidrag opkrævet via det offentlige.

Tabel IV.c.03 Personlige skatter og andre direkte overførsler til det offentlige og til private institutioner og andre husstande i lønmodtagerhusstande fordelt på indkomstintervaller i hovedstadsområdet, i provinsbyer m.v. og i øvrige land 1971. Kr. pr. husstand

	Hovedstadsområdet					
	Husstandsfaktorindkomst					
	:30- :40000 :kr.	:40- :50000 :kr.	:50- :65000 :kr.	65- 80000 kr.	80- 110000 kr.	I alt
Antal husstande procentvis fordelt	8,7	19,4	22,2	16,4	21,8	100,0
Antal personer pr. husstand	2,0	2,3	2,8	3,0	3,0	2,7
Antal voksne pr. husstand	1,5	1,6	1,9	2,1	2,2	1,9
Antal børn pr. husstand	0,5	0,7	0,9	0,9	0,8	0,8
	kr. pr. husstand					
<u>Til det offentlige</u>						
A-skat	10059	13821	16726	22142	31316	21801
B-skat	-	22	49	129	204	133
Frivillige indbetalinger	33	70	53	107	297	310
Restskat	189	330	432	471	593	417
Overskydende skat	-396	-394	-717	-721	-950	-708
Ejendomsskat	306	450	730	674	1194	791
Stempelafgifter	4	13	41	31	75	46
ATP-bidrag	95	93	116	138	148	120
Sygekassekontingenter	575	657	797	870	966	792
Bidrag til dagpengefonden	62	41	55	75	39	49
Vægtafgift	120	184	307	308	360	273
Køreprøvegebyr, afgift for pas m.v.	-	-	19	2	12	8
Lotterisedler	-	78	123	167	158	123
Tipning	39	70	99	172	90	97
Bøder	11	10	37	22	24	26
I alt	11097	15445	18867	24587	34526	24278
<u>Til private institutioner og andre husstande</u>						
Børne- og hustrubidrag ¹	-	73	218	-	538	195
Underhold af ikke-hjemmевærende børn m.v.	15	36	-	38	129	61
Kontante tilskud	81	45	451	122	492	275
Velgørenhed m.v.	71	24	35	64	143	79
Spil og lodsedler	87	96	51	67	52	62
I alt	254	274	755	291	1354	672
Samlede direkte overførsler fra husstandene	11351	15719	19622	24878	35880	24950

¹ Inkl. børnebidrag opkrævet via det offentlige.

Provinsbyer m.v.						Øvrige land					
Husstands faktorindkomst											
:30- :40000 :kr.	:40- :50000 :kr.	:50- :65000 :kr.	:65- :80000 :kr.	:80- :110000 :kr.	I alt	:30- :40000 :kr.	:40- :50000 :kr.	:50- :65000 :kr.	:65- :80000 :kr.	:80- :110000 :kr.	I alt
20,3	18,8	21,5	16,6	8,2	100,0	23,6	15,9	25,6	12,8	8,6	100,0
2,6	3,2	3,1	3,5	3,3	3,0	2,9	3,3	3,2	3,2	3,9	3,2
1,7	1,9	2,0	2,1	2,1	1,9	1,9	1,9	2,0	2,2	2,3	2,0
0,9	1,3	1,1	1,4	1,2	1,1	1,0	1,4	1,2	1,0	1,6	1,2
kr. pr. husstand											
10550	12822	17808	22147	30714	19010	9213	12734	15942	22040	31881	15571
9	57	65	118	-	123	81	23	33	5	6	39
117	58	35	77	190	146	67	74	124	206	225	115
352	383	522	505	479	424	356	461	535	365	615	443
-186	-490	-443	-895	-1337	-608	-309	-536	-375	-602	-961	-559
191	326	434	499	850	454	222	274	286	286	461	266
8	3	45	92	12	30	18	3	37	4	2	16
88	97	118	137	129	109	88	101	124	152	147	113
590	725	789	842	854	736	654	636	711	794	833	691
70	67	68	67	13	60	82	82	89	69	45	77
177	316	378	375	494	331	289	411	423	452	464	382
1	2	62	7	16	17	-	5	9	9	24	7
55	67	49	30	58	58	30	19	71	40	66	47
82	88	108	62	128	83	63	87	96	105	167	86
10	28	6	15	8	15	4	15	12	-	9	7
12114	14549	20044	24078	32608	20988	10858	14389	18117	23925	33984	17301
193	87	86	224	458	155	-	-	31	188	-	48
-	77	97	184	219	230	23	-	307	663	-	169
16	68	33	134	169	68	80	7	56	198	87	71
29	17	51	72	298	63	13	11	16	63	104	33
40	29	25	35	17	34	31	64	78	26	85	61
278	278	292	649	1161	550	147	82	488	1138	276	382
12392	14827	20336	24727	33769	21538	11005	14471	18605	25063	34260	17683

Tabel Punktafgifter og merværdiafgift (indirekte overførsler) til det offentlige fra lønmodtagerhusstande i forskellige indkomst-IV. d. 01 intervaller 1971. Kr. pr. husstand

	Husstands-faktorindkomst							I alt
	0— 30 000 kr.	30— 40 000 kr.	40— 50 000 kr.	50— 65 000 kr.	65— 80 000 kr.	80— 110 000 kr.	110 000 kr.	
1. Tobaksafgifter	784	836	792	922	1 214	1 172	1 032	959
2. Motorafgifter	840	940	1 425	2 469	2 665	2 428	3 792	1 994
3. Spiritus-, vin- og ølafgifter	325	422	467	543	626	959	1 342	602
4. Andre punktafgifter	240	230	270	354	395	400	494	329
5. Punktafgifter i alt (1+2+3+4)	2 189	2 428	2 954	4 288	4 900	4 959	6 660	3 884
6. Merværdiafgift	2 521	2 783	3 393	4 185	4 701	5 348	7 121	4 070
7. Afgifter i alt (5+6)	4 710	5 211	6 347	8 473	9 601	10 307	13 781	7 954

Tabel Punktafgifter og merværdiafgift (indirekte overførsler) til det offentlige fra familier uden børn og fra familier med børn i IV. d. 02 lønmodtagerhusstande fordelt på udvalgte indkomstintervaller 1971. Kr. pr. husstand

	Familier uden børn				Familier med børn			
	Husstands-faktorindkomst							
	40— 50 000 kr.	50— 65 000 kr.	65— 80 000 kr.	I alt	40— 50 000 kr.	50— 65 000 kr.	65— 80 000 kr.	I alt
1. Tobaksafgifter	850	835	1 351	978	880	1 019	1 116	1 026
2. Motorafgifter	1 381	2 715	3 123	2 241	1 437	2 557	2 412	2 127
3. Spiritus-, vin- og ølafgifter	490	660	726	715	405	426	533	533
4. Andre punktafgifter	235	360	405	342	276	351	379	336
5. Punktafgifter i alt (1+2+3+4)	2 956	4 570	5 605	4 276	2 998	4 353	4 440	4 022
6. Merværdiafgift	3 425	4 100	4 779	4 258	3 547	4 284	4 679	4 393
7. Afgifter i alt (5+6)	6 381	8 670	10 384	8 534	6 545	8 637	9 119	8 415

Tabel **Indkomst, skat, opsparing og forbrug i lønmodtagerhusstandene 1971 og ved tidligere forbrugsundersøgelser**
V. a. 01

	1955	1963	1966	1971	1955	1963	1966	1971
I. Husstandsstørrelse og -sammensætning								
1. Antal husstande i undersøgelsen	3 100	979	1 881	952	•	•	•	•
2. Antal personer pr. husstand	2,8	3,2	3,1	2,9	•	•	•	•
	————— kr. pr. husstand —————				————— pct. —————			
II. Udgifter til:								
3. Bolig	1 027	1 963	3 045	5 849	8,4	8,1	9,1	12,5
4. Brændsel og belysning	683	968	1 199	1 799	5,6	4,0	3,6	3,9
5. Føde- og drikkevarer	3 575	6 065	7 643	10 202	29,3	25,0	22,8	21,8
6. heraf: Fødevarer	3 339	5 471	6 795	8 762	27,4	22,6	20,3	18,8
7. Drikkevarer	236	594	848	1 440	1,9	2,4	2,5	3,0
8. Tobaksvarer	616	1 158	1 545	1 533	5,0	4,8	4,6	3,3
9. heraf: Cigaretter	358	711	1 013	1 124	2,9	2,9	3,0	2,4
10. Beklædning, småbørnsudstyr, garn m.v.	1 108	1 914	2 315	2 597	9,1	7,9	6,9	5,6
11. heraf: Beklædning til mænd og drenge	497	816	956	1 066	4,1	3,4	2,9	2,3
12. Beklædning til kvinder og piger	551	985	1 224	1 366	4,5	4,1	3,7	2,9
13. Fodtøj	251	469	513	601	2,1	1,9	1,5	1,3
14. Vask, rensning, rengøring m.v.	226	420	531	432	1,9	1,7	1,6	0,9
15. Møbler, sengeudstyr m.v.	690	909	1 221	1 836	5,7	3,8	3,6	3,9
16. Service, husholdningsredskaber o.l.	446	598	1 048	1 048	1,8	1,8	2,2	2,2
17. Personlig pleje	300	653	793	626	2,5	2,7	2,4	1,3
18. Læge, medicin, tandlæge o.l.	165	315	433	612	1,4	1,3	1,3	1,3
19. Bøger, aviser o.l., undervisning, telefon, porto m.v.	357	730	1 109	1 854	2,9	3,0	3,3	4,0
20. heraf: Bøger og aviser	354	500	719	...	1,5	1,5	1,5
21. Radio, fjernsyn, musikinstrumenter o.,, biograf, teater, restaurationsbesøg og forlystelser i øvrigt	349	825	1 045	1 948	2,9	3,4	3,1	4,1
22. heraf: Fjernsyn, radio m.v.	—	370	413	898	—	1,5	1,2	1,9
23. Ferie	306	790	1 203	1 758	2,5	3,3	3,6	3,8
24. Fritidsbeskæftigelse, herunder have, husdyr og sport	136	370	552	979	1,1	1,5	1,6	2,1
25. Transport (bortset fra ferie)	712	2 244	4 070	5 827	5,8	9,3	12,1	12,5
26. Kollektiv transport	312	384	641	...	1,3	1,1	1,4
27. Egne motorkøretøjer	1 819	3 560	4 976	...	7,5	10,6	10,7
28. Knallerter og cykler	113	126	210	...	0,5	0,4	0,4
29. Andre udgifter (hushjælp, gaver, velgørenhed, ure, smykker, lædervarer osv.) .	722	1 343	1 965	2 541	5,9	5,5	5,9	5,4
30. Person- og indboforsikringer	344	759	1 104	1 705	2,8	3,1	3,3	3,6
31. Tilsammen	11 571	22 341	30 884	43 747	94,8	92,3	92,1	93,7
32. Opsparing	635	1 873	2 640	2 966	5,2	7,7	7,9	6,3
33. Disponibel indkomst ¹	12 206	24 214	33 524	46 713	100,0	100,0	100,0	100,0
34. Personlige skatter	1 508	3 874	6 930	18 060	•	•	•	•
35. Samlet indkomst	13 569	28 009	40 320	64 776	•	•	•	•

¹ Den disponible indkomst fremkommer som summen af udgifter til opsparing og forbrug m.v. For årene 1955, 1963 og 1966 forekommer der afvigelser mellem summen af disponibel indkomst og personlige skatter på den ene side og den samlede indkomst på den anden side, hvilket følger af, at forbrug og indkomst er opgjort uafhængigt af hinanden.

Tabel Forbrug i lønmodtagerhusstande og i samtlige husstande ved forbrugsundersøgelser i Danmark, V.a.02 Norge og Sverige i perioden 1966-1973. kr. pr. husstand

	Danmark 1966	Norge 1967	Sverige 1969	Danmark 1971	Norge 1973			
	Lønmod- tager- hus- stande	Samtli- ge hus- stande	Lønmod- tager- hus- stande	Samtli- ge hus- stande	Lønmod- tager- hus- stande	Lønmod- tager- hus- stande	Samtli- ge hus- stande	Lønmod- tager- hus- stande
	d.kr.	n.kr.	s.kr.	d.kr.	n.kr.			
Fødevarer								
01 Mel, gryn, brød, kager	804	626	662	740	806	1027	881	980
02 Kød og kødkonserver	2026	1590	1630	1418	1539	2603	2300	2626
03 Fisk og fiskekonserver	248	521	495	252	269	327	744	745
04 Æg	212	250		150	155	207	289	
05 Mælk, fløde, yougurt m.v.	517	724	1254	475	502	662	917	1673
06 Ost	196	212		215	237	299	313	
07 Smør	291	101	294	123	111	276	133	382
08 Margarine og svinefedt	185	187		155	178	251	228	
09 Frugt og grønsager	814	864	1042	636	727	1071	1298	1560
10 Kartofler og varer heraf	147	230	219	153	164	220	310	338
11 Sukker	143	80	76	73	69	126	191	182
12 Kaffe, te og kakao	549	344	360	244	262	671	483	517
13 Flødeis	34	59		55	66	90	98	
14 Chokolade og sukkervarer	135	209	502	154	179	260	310	802
15 Andre fødevarer ¹	488	251		187	224	613	484	
I alt	6789	6248	6534	5030	5488	8701	8979	9805
Drikkevarer								
16 Mineral- og sodavand	114	124		135	150	260	317	
17 Øl	370	109	541	199	228	638	277	1303
18 Vin og spiritus	365	201		356	420	558	490	
I alt	849	434	541	690	798	1456	1084	1303
19 Tobak	1521	423	504	538	684	1514	729	881
Beklædning og fodtøj								
20 Beklædningsgenstande	2309	1993	2268	1810	2140	2628	3223	3751
21 Reparation af beklædningsgenstande ..	8	-		0	0	5	8	
22 Fodtøj	460	428	517	324	372	577	625	750
23 Reparation af fodtøj	48	28		11	11	21	26	
I alt	2825	2449	2785	2145	2523	3231	3882	4501
Boligudgift, brændsel m.v.								
24 Boligudgift	3250	1487	1852	3450	4133	6289	3520	4006
25 Elektricitet	283	578		323	346	487	860	
26 Gas	104	4	895	9	10	136	7	1312
27 Flydende brændsel	290	114		173	164	566	346	
28 Andre udgifter til opvarmning	436	183		67	58	541	84	
I alt	4363	2366	2747	4022	4711	8019	4817	5318
Boligudstyr og husholdningstjenester								
29 Møbler, gulvtæpper o.l.	1013	479	494	615	750	1446	1171	1373 ^u
30 Reparation af møbler o.l. ²	32	17		12	16	22	54	
31 Gardiner, sengelinned m.v. herunder askebægre, lysestager o.l.	220	293	356	244	269	381	443	556
32 Husholdningsmaskiner	299	424	501	317	344	453	578	695
33 Reparation af husholdningsmaskiner ² ..	6			13	17	29		
34 Service og køkkenudstyr	191	212	239	245	288	388	374	410
35 Ikke-varige husholdningsgoder	426	328	437	285	322	496	600	751
36 Husholdningstjenester	372	80		82	91	364	109	
37 Hushjælp	181	97	117	61	76	289	145	236
I alt	2740	1930	2144	1874	2173	3868	3474	4021
Medicin, lægeudgifter o.l.								
38 Medicin, vitaminer m.v.	107	159		138	141	194	276	
39 Brilller, høreapparater, bandager m.v.	54	34	463	32	35	139	77	971
40 Læger, tandlæger, sygeplejersker o.l.	257	220		296	347	281	527	
41 Hospitaller og sanatorier	5	-	-	78	77	10	-	-
42 Syge- og ulykkesforsikring ³	147	9		103	130	86	17	
I alt	570	422	463	647	730	710	897	971

forts.

Tabel forts.
V.a.02

	Danmark 1966	Norge 1967	Sverige 1969	Danmark 1971	Norge 1973			
	Lønmod- tager- hus- stande	Samtli- ge hus- stande	Lønmod- tager- hus- stande	Samtli- ge hus- stande	Lønmod- tager- hus- stande	Lønmod- tager- hus- stande	Samtli- ge hus- stande	Lønmod- tager- hus- stande
	d.kr.	n.kr.	s.kr.	d.kr.	n.kr.			
Transport og kommunikation								
43 Anskaffelse af køretøj	1642	1103	1561	1026	1387	2190	2324	2924
44 Dæk, slanger, autoreparation m.v. ...	371	349		466	616	960	998	
45 Benzin og olie til køretøjer	803	528	1525	676	889	1245	1310	4075
46 Autoforsikring, køreskole m.v.	570	324		451	573	943	952	
47 Køb af transportydelse	501	598	752	428	483	791	1228	1408
48 Porto og telefon	319	264	264	368	389	521	594	561
I alt	4206	3166	4102	3415	4337	6650	7406	8968
Fritidsudstyr og underholdning								
49 Radio- og fjernsynsapparater, plade- spillere, båndoptagere m.v.	342	259		276	310	677	413	
50 Musikinstrumenter, fotoudstyr, både og bådmotorer, skrivemaskiner m.v. ..	122	126		229	330	204	292	
51 Sportsudstyr, blomster, film m.v. ...	564	327	882	588	699	786	731	1910
52 Reparation og vedligeholdelse af fri- tidsudstyr	41	48		79	94	126	178	
53 Forlystelser, radio- og fjernsynsli- cens	912	436	513	520	610	1265	1053	1214
54 Bøger, aviser og blade	536	383	495	406	452	767	800	946
55 Undervisning	101	91	163	44	58	76	78	153
I alt	2618	1670	2053	2142	2553	3901	3545	4223
Andre varer og tjenester								
56 Frisører og skønhedssaloner	373	118		149	168	335	224	
57 Toiletartikler, barbermaskine m.v. ..	368	214	476	240	308	279	425	925
58 Smykker og ure	113	114		129	157	173	176	
59 Kuffertter, tasker, paraplyer, piber, lightere, stueure, barnevogne	88	134	316	113	123	153	211	553
60 Papir og skriveudstyr	29	44		43	50	42	86	
61 Udgifter på restauranter	304	324		539	702	751	599	
62 Udgift til hoteller o.l. ⁴	129	137	655	558	708	151	144	1369
63 Pakkede ture ⁴	221	58				289	201	
64 Forsikringer i øvrigt	-	-		17	13	2	-	-
65a Tjenester i øvrigt, advokater m.v. ⁵	128	85	338	88	116	346	100	226
65b Andre udgifter	1206	328		516	652	1091	432	
I alt	2959	1556	1785	2392	2997	3612	2598	3073
Samlet forbrug	29440	20664	23658	22895	26994	41659	37411	43064

¹ Sammenligneligheden landene imellem er påvirket af, at denne gruppe i et vist omfang er opsamlingsgruppe for fødevarerudgifter med mangelfuld specifikation.

² Det har ikke været muligt at foretage en opdeling af reparationsudgifterne for Norges vedkommende. For samtlige husstande er reparation af møbler og reparation af husholdningsmaskiner slået sammen, og for lønmodtagerhusstandene er beløbet indeholdt i gruppe 36, husholdningstjenester.

³ For lønmodtagerhusstande i Norge er denne udgift placeret under gruppe 65.

⁴ De svenske oplysninger omfatter alle de udgifter, som har været direkte forbundet med en udlandsrejse, herunder husstandens forbrug i fremmed valuta, dog med undtagelse af køb af varige forbrugsgoder. Tilsvarende udgifter er for Danmarks vedkommende søgt fordelt efter udgifternes art.

⁵ Af hensyn til sammenligneligheden landene imellem er gruppe 65 opdelt i 65a og 65b. 65a omfatter tjenester i øvrigt, advokater m.v., som helt svarer til den nationalregnskabsmæssige afgrænsning af denne konsumgruppe og giver fuld sammenlignelighed mellem landene. Gruppe 65b omfatter gaver uden angivelse af gavnens art, lommepege til hjemmeværende børn, fagforeningskontingent og kontingenter i øvrigt bortset fra kontingent til motor-, sports-, fiskeri- og jagtforeninger. Denne gruppe er mindre sammenlignelig mellem landene og over tiden.

Kilde: NOS, Forbruksundersøgelse 1967, hefte 1, Oslo 1969; NOS, Forbruksundersøgelse 1973, Oslo 1975; Statistiska Meddelanden, Hushållsbudgetundersøgningen 1969, Stockholm 1971; ikke offentliggjort materiale fra den svenske 1969-undersøgelse.

Tabel Forbrug i lønmodtagerhusstande og i samtlige husstande ved forbrugsundersøgelser i Danmark, Norge og Sverige i perioden 1966-1973. Procentvis fordelt

	Danmark 1966	Norge 1967	Sverige 1969	Danmark 1971	Norge 1973			
	Lønmod- tager- hus- stande	Samtli- ge hus- stande	Lønmod- tager- hus- stande	Samtli- ge hus- stande	Lønmod- tager- hus- stande	Samtli- ge hus- stande	Lønmod- tager- hus- stande	Lønmod- tager- hus- stande
pct.								
Fødevarer								
01 Mel, gryn, brød, kager	2,7	3,0	2,8	3,2	3,0	2,5	2,4	2,3
02 Kød og kødkonserver	6,9	7,7	6,9	6,2	5,7	6,2	6,1	6,1
03 Fisk og fiskekonserver	0,8	2,5	2,1	1,1	1,0	0,8	2,0	1,7
04 Æg	0,7	1,2		0,7	0,6	0,5	0,8	
05 Mælk, fløde, yougurt m.v.	1,8	3,5	5,3	2,1	1,9	1,6	2,5	3,9
06 Ost	0,7	1,0		0,9	0,9	0,7	0,8	
07 Smør	1,0	0,5	1,2	0,5	0,4	0,7	0,4	0,9
08 Margarine og svinefedt	0,6	0,9		0,7	0,7	0,6	0,6	
09 Frugt og grønsager	2,8	4,2	4,4	2,8	2,7	2,6	3,5	3,6
10 Kartofler og varer heraf	0,5	1,1	0,9	0,7	0,6	0,5	0,8	0,8
11 Sukker	0,5	0,4	0,3	0,3	0,3	0,3	0,5	0,4
12 Kaffe, te og kakao	1,9	1,7	1,5	1,1	1,0	1,6	1,3	1,2
13 Flødeis	0,1	0,3		0,2	0,2	0,2	0,3	
14 Chokolade og sukkervarer	0,5	1,0	2,1	0,7	0,7	0,6	0,8	1,9
15 Andre fødevarer ¹	1,7	1,2		0,8	0,8	1,5	1,3	
I alt	23,1	30,2	27,6	22,0	20,3	20,9	24,0	22,8
Drikkevarer								
16 Mineral- og sodavand	0,4	0,6		0,6	0,6	0,6	0,8	
17 Øl	1,3	0,5	2,3	0,9	0,8	1,5	0,7	3,0
18 Vin og spiritus	1,2	1,0		1,6	1,6	1,3	1,3	
I alt	2,9	2,1	2,3	3,0	3,0	3,5	2,9	3,0
19 Tobak	5,2	2,0	2,1	2,3	2,5	3,6	1,9	2,0
Beklædning og fodtøj								
20 Beklædningsgenstande	7,8	9,6		7,9	7,9	6,3	8,6	
21 Reparation af beklædningsgenstande	0,0	-	9,6	0,0	0,0	0,0	0,0	8,7
22 Fodtøj	1,6	2,1	2,2	1,4	1,4	1,4	1,7	1,7
23 Reparation af fodtøj	0,2	0,1		0,0	0,0	0,1	0,1	
I alt	9,6	11,9	11,8	9,4	9,3	7,8	10,4	10,5
Boligudgift, brændsel m.v.								
24 Boligudgift	11,0	7,2	7,8	15,1	15,3	15,1	9,4	9,3
25 Elektricitet	1,0	2,8		1,4	1,3	1,2	2,3	
26 Gas	0,4	0,0	3,8	0,0	0,0	0,3	0,0	3,0
27 Flydende brændsel	1,0	0,6		0,8	0,6	1,4	0,9	
28 Andre udgifter til opvarmning	1,5	0,9		0,3	0,2	1,3	0,2	
I alt	14,8	11,4	11,6	17,6	17,5	19,2	12,9	12,3
Boligudstyr og husholdningstjenester								
29 Møbler, gulvtæpper o.l.	3,4	2,3	2,1	2,7	2,8	3,5	3,1	3,2
30 Reparation af møbler o.l. ²	0,1	0,1		0,1	0,1	0,1	0,1	
31 Gardiner, sengelinned m.v. herunder askebægre, lystager o.l.	0,7	1,4	1,5	1,1	1,0	0,9	1,2	1,3
32 Husholdningsmaskiner	1,0	2,1	2,1	1,4	1,3	1,1	1,5	1,6
33 Reparation af husholdningsmaskiner ²	0,0			0,1	0,1	0,1		
34 Service og køkkenudstyr	0,6	1,0	1,0	1,1	1,1	0,9	1,0	1,0
35 Ikke-varige husholdningsgoder	1,4	1,6	1,8	1,2	1,2	1,2	1,6	1,7
36 Husholdningstjenester	1,3	0,4		0,4	0,3	0,9	0,3	
37 Hushjælp	0,6	0,5	0,5	0,3	0,3	0,7	0,4	0,5
I alt	9,3	9,3	9,1	8,2	8,0	9,3	9,3	9,3
Medicin, lægeudgifter o.l.								
38 Medicin, vitaminer m.v.	0,4	0,8		0,6	0,5	0,5	0,7	
39 Brilller, høreapparater, bandager m.v.	0,2	0,2	2,0	0,1	0,1	0,3	0,2	2,3
40 Læger, tandlæger, sygeplejersker o.l.	0,9	1,1		1,3	1,3	0,7	1,4	
41 Hospitaler og sanatorier	0,0	-	-	0,3	0,3	0,0	-	-
42 Syge- og ulykkesforsikring ³	0,5	0,0		0,4	0,5	0,2	0,0	
I alt	1,9	2,0	2,0	2,8	2,7	1,7	2,4	2,3

forts.

Tabel forts.
V.a.03

	Danmark 1966	Norge 1967	Sverige 1969	Danmark 1971	Norge 1973			
	Lønmod- tager- hus- stande	Samtli- ge hus- stande	Lønmod- tager- hus- stande	Samtli- ge hus- stande	Lønmod- tager- hus- stande	Samtli- ge hus- stande	Lønmod- tager- hus- stande	
	pct.							
Transport og kommunikation								
43	5,6	5,3	6,6	4,5	5,1	5,3	6,2	6,8
44	1,3	1,7	6,4	2,0	2,3	2,3	2,7	9,5
45	2,7	2,6		3,0	3,3	3,0	3,5	
46	1,9	1,6	2,0	2,1	2,3	2,5		
47	1,7	2,9	3,2	1,9	1,8	1,9	3,3	3,3
48	1,1	1,3	1,1	1,6	1,4	1,3	1,6	1,3
I alt	14,3	15,3	17,3	14,9	16,1	16,0	19,8	20,8
Fritidsudstyr og underholdning								
49	1,2	1,3	3,7	1,2	1,1	1,6	1,1	4,4
50	0,4	0,6		1,0	1,2	0,5	0,8	
51	1,9	1,6	2,6	2,6	1,9	2,0		
52	0,1	0,2	0,3	0,3	0,3	0,5		
53	3,1	2,1	2,2	2,3	2,3	3,0	2,8	2,8
54	1,8	1,9	2,1	1,8	1,7	1,8	2,1	2,2
55	0,3	0,4	0,7	0,2	0,2	0,2	0,2	0,4
I alt	8,9	8,1	8,7	9,4	9,5	9,4	9,5	9,8
Andre varer og tjenester								
56	1,3	0,6	2,0	0,7	0,6	0,8	0,6	2,1
57	1,3	1,0		1,0	1,1	0,7	1,1	
58	0,4	0,6	0,6	0,6	0,4	0,5		
59	0,3	0,6	1,3	0,5	0,5	0,4	0,6	1,3
60	0,1	0,2	0,2	0,2	0,2	0,1	0,2	
61	1,0	1,6	2,8	2,4	2,6	1,8	1,6	3,2
62	0,4	0,7		2,4	2,6	0,4	0,4	
63	0,8	0,3	0,7	0,7	0,5	0,5		
64	-	-	-	0,1	0,0	0,0	-	-
65a	0,4	0,4	1,4	0,4	0,4	0,8	0,3	0,5
65b	4,1	1,6	2,3	2,4	2,6	1,2		
I alt	10,1	7,5	7,5	10,4	11,1	8,7	6,9	7,1
Samlet forbrug	100,0	100,0	100,0	100,0	100,0	100,0	100,0	100,0

Se note 1-5 til tabel

Tabel **Indkomst, skat, opsparing og forbrug i samtlige lønmodtagerhusstande, i arbejderhusstande og i funktionær- og tjenestemandshusstande fordelt på indkomstintervaller 1971. Kr. pr. husstand**

	Samtlige lønmodtagerhusstande							
	Disponibel husstandsindkomst							
	0— 30 000 kr.	30— 40 000 kr.	40— 50 000 kr.	50— 65 000 kr.	65— 80 000 kr.	80— 110 000 kr.	110 000 og derov. kr.	I alt
Antal husstande pct.-vis fordelt	22,5	26,5	23,4	17,9	6,7	2,1	1,0	100,0
Antal personer pr. husstand	2,1	2,9	3,2	3,3	3,6	3,7	3,5	2,9
Antal voksne pr. husstand	1,5	1,9	2,0	2,1	2,3	2,1	2,2	1,9
Antal børn pr. husstand	0,6	1,0	1,2	1,2	1,2	1,6	1,3	1,0
	— kr. pr. husstand —							
Faktorindkomst	33 534	47 051	61 528	80 173	102 049	133 651	219 561	60 508
Overførsler m.v. til husstandene	3 221	4 416	4 820	4 432	7 365	11 943	15 286	4 705
Bruttoindkomst	36 755	51 467	66 348	84 605	109 414	145 594	234 847	65 213
Direkte skatter m.v.	11 385	15 503	20 587	27 274	37 412	56 679	93 077	20 957
Disponibel indkomst	25 370	35 964	45 761	57 331	72 002	88 915	141 770	44 256
Anvendt til:								
Overførsler	132	315	478	440	1 524	1 024	2 621	453
Opsparing	344	768	829	4 139	7 837	6 563	27 240	2 144
Forbrug	24 894	34 881	44 454	52 752	62 641	81 328	111 909	41 659
Fødevarer								
1 Mel, gryn, brød, kager	698	974	1 071	1 251	1 351	1 588	1 476	1 027
2 Kød og kødkonserver	1 809	2 273	2 766	3 093	3 814	4 162	5 339	2 603
3 Fisk og fiskekonserver	185	272	370	413	521	524	695	327
4 Æg	138	178	224	244	265	433	599	207
5 Mælk, fløde, yogurt m.v.	389	614	763	757	876	1 359	1 082	662
6 Ost	183	263	312	328	527	533	984	299
7 Smør	171	253	291	353	363	514	470	276
8 Margarine og svinefedt	171	252	269	293	303	312	356	251
9 Frugt og grønsager	588	903	1 160	1 423	1 722	1 712	2 386	1 071
10 Kartofler og varer heraf	168	224	214	258	257	334	193	220
11 Sukker	98	144	144	130	97	98	40	126
12 Kaffe, te og kakao	449	686	705	760	820	1 119	909	671
13 Flødeis	41	75	115	119	117	136	164	90
14 Chokolade og sukkervarer	162	221	287	338	328	447	584	260
15 Andre fødevarer	477	512	632	817	769	667	1 083	613
I alt	5 726	7 845	9 325	10 578	12 129	13 939	16 358	8 701
Drikkevarer								
16 Mineral- og sodavand	175	239	280	335	329	337	292	260
17 Øl	489	548	641	752	932	1 066	1 390	638
18 Vin og spiritus	251	385	461	934	995	1 338	3 050	558
I alt	915	1 172	1 382	2 021	2 256	2 741	4 732	1 456
19 Tobak	1 062	1 397	1 591	1 819	2 115	2 390	1 710	1 514
Beklædning og fodtøj								
20 Beklædningsgenstande	1 595	2 276	2 743	3 285	4 297	4 570	5 529	2 628
21 Reparation af beklædningsgenstande	—	3	4	14	11	—	21	5
22 Fodtøj	313	459	611	780	879	1 317	1 633	577
23 Reparation af fodtøj	10	14	18	34	55	30	12	21
I alt	1 918	2 752	3 376	4 113	5 242	5 917	7 195	3 231
Boligudgift, brændsel m.v.								
24 Boligudgift	2 937	4 879	6 217	8 688	11 464	16 192	22 675	6 289
25 Elektricitet	331	472	516	531	647	927	895	487
26 Gas	137	143	125	155	128	42	90	136
27 Flydende brændsel	266	533	681	600	958	613	2 205	566
28 Andre udgifter til opvarmning	567	510	482	627	538	769	167	541
I alt	4 238	6 537	8 021	10 601	13 735	18 543	26 032	8 019

Arbejderhusstande							Funktionær- og tjenestemandshusstande								Løbe- nr.
Disponibel husstandsindkomst															
0- 30 000 kr.	30- 40 000 kr.	40- 50 000 kr.	50- 65 000 kr.	65- 80 000 kr.	80- 110 000 kr.	I alt	0- 30 000 kr.	30- 40 000 kr.	40- 50 000 kr.	50- 65 000 kr.	65- 80 000 kr.	80- 110 000 kr.	110 000 og derop. kr.	I alt	
27,7	30,7	26,8	11,8	2,4	0,6	100,0	16,3	21,5	19,4	25,1	11,7	3,8	2,1	100,0	
2,4	3,1	3,1	3,4	4,5	3,5	3,0	1,5	2,6	3,2	3,3	3,4	3,8	3,5	2,9	
1,6	1,9	2,1	2,2	2,8	2,5	2,0	1,3	1,8	1,9	2,1	2,2	2,0	2,2	1,9	
0,8	1,2	1,0	1,2	1,7	1,0	1,0	0,2	0,8	1,3	1,2	1,2	1,8	1,3	1,0	
kr. pr. husstand															
32 907	45 658	60 475	74 781	92 003	114 868	51 076	34 790	49 417	63 235	83 124	104 578	137 257	219 561	71 607	
3 312	4 627	4 932	3 993	12 007	8 114	4 476	3 042	4 063	4 639	4 675	6 197	12 677	15 286	4 972	
36 219	50 285	65 407	78 774	104 010	122 982	55 552	37 832	53 480	67 874	87 799	110 775	149 934	234 847	76 579	
10 789	14 535	19 642	22 616	30 477	37 082	16 345	12 579	17 130	22 118	29 822	39 158	60 442	93 077	26 384	
25 430	35 750	45 765	56 158	73 533	85 900	39 207	25 253	36 350	45 756	57 977	71 617	89 492	141 770	50 195	
103	359	503	301	711	667	330	190	241	438	516	1 729	1 093	2 621	597	
483	174	777	3 998	3 922	1 181	953	65	1 767	912	4 217	8 824	8 049	27 240	3 545	
24 844	35 217	44 485	51 859	68 900	86 414	37 924	24 998	34 342	44 406	53 244	61 064	80 350	111 909	46 053	
791	1 057	1 158	1 479	2 020	2 542	1 093	512	836	929	1 126	1 182	1 405	1 476	950 1	
2 015	2 506	3 159	3 747	5 580	8 246	2 802	1 396	1 881	2 129	2 734	3 369	3 378	5 339	2 369 2	
179	285	378	408	794	792	311	197	249	358	416	452	473	695	345 3	
156	181	220	255	196	387	195	101	173	231	238	282	442	599	221 4	
439	663	763	815	1 092	2 781	669	290	531	764	726	822	1 086	1 082	653 5	
190	271	306	328	891	411	281	167	252	320	328	435	556	984	319 6	
186	269	297	369	432	775	273	140	225	282	345	346	464	470	281 7	
220	292	298	402	606	661	297	71	183	223	233	227	245	356	196 8	
584	931	1 196	1 521	2 037	2 200	1 010	595	855	1 102	1 369	1 643	1 618	2 386	1 144 9	
203	245	248	309	382	780	248	99	191	159	231	225	248	193	186 10	
131	167	162	165	106	266	154	30	105	116	111	95	65	40	92 11	
544	757	779	932	1 067	3 317	748	261	568	585	676	758	697	909	580 12	
42	73	120	158	76	359	89	39	79	108	98	128	93	164	91 13	
151	224	280	363	374	303	239	184	217	299	324	316	475	584	284 14	
493	488	661	883	1 353	1 005	607	443	553	586	782	622	602	1 083	620 15	
6 326	8 409	10 024	12 135	17 006	24 826	9 016	4 526	6 896	8 190	9 726	10 902	11 848	16 358	8 330	
203	244	329	356	376	250	272	118	229	202	323	317	354	292	246 16	
559	596	734	699	1 457	715	657	349	468	489	781	800	1 133	1 390	615 17	
197	324	428	889	411	750	387	359	487	514	959	1 142	1 451	3 050	758 18	
959	1 164	1 491	1 944	2 244	1 715	1 316	826	1 184	1 205	2 063	2 259	2 938	4 732	1 619	
1 214	1 622	1 903	2 617	2 405	4 441	1 737	757	1 020	1 086	1 382	2 042	1 996	1 710	1 252 19	
1 498	2 334	2 851	3 245	4 278	6 020	2 418	1 789	2 178	2 567	3 307	4 302	4 291	5 529	2 874 20	
1	5	-	2	-	-	2	-	1	9	20	14	-	21	9 21	
296	465	601	734	932	2 228	509	347	449	627	805	866	1 142	1 633	657 22	
12	8	21	35	67	-	17	7	23	15	33	52	36	12	25 23	
1 807	2 812	3 473	4 016	5 277	8 248	2 946	2 143	2 651	3 218	4 165	5 234	5 469	7 195	3 565	
2 637	4 484	5 689	7 108	9 092	10 231	4 751	3 537	5 544	7 073	9 553	12 061	17 336	22 675	8 099 24	
372	498	500	483	490	902	464	249	427	543	558	686	931	895	513 25	
165	166	145	240	317	127	172	83	103	91	108	81	25	90	93 26	
309	647	725	486	769	200	556	178	340	608	663	1 006	693	2 205	577 27	
602	435	438	566	599	583	502	498	635	552	661	523	805	167	587 28	
4 085	6 230	7 496	8 883	11 267	12 043	6 445	4 545	7 049	8 867	11 543	14 357	19 790	26 032	9 869	

Tabel V. b. 01 **Indkomst, skat, opsparing og forbrug i samtlige lønmodtagerhusstande, i arbejderhusstande og i funktionær- og tjenestemandshusstande fordelt på indkomstintervaller 1971. Kr. pr. husstand**

	Samtlige lønmodtagerhusstande							
	Disponibel husstandsindkomst							
	0— 30 000 kr.	30— 40 000 kr.	40— 50 000 kr.	50— 65 000 kr.	65— 80 000 kr.	80— 110 000 kr.	110 000 og derop. kr.	I alt
	kr. pr. husstand							
Boligudstyr og husholdningstjenester								
29 Møbler, gulvtæpper o.l.	748	1 359	1 745	1 773	1 622	2 588	3 129	1 446
30 Reparation af møbler o.l.	7	12	23	8	32	405	—	22
31 Gardiner, sengelinned m.v., herunder askebægre, lysestager o.l. .	246	323	396	507	518	715	759	381
32 Husholdningsmaskiner	261	419	521	523	574	999	857	453
33 Reparation af husholdningsmaskiner	11	48	13	35	55	42	—	29
34 Service og køkkenudstyr	233	343	378	522	638	574	872	388
35 Ikke-varige husholdningsgoder	303	446	549	615	654	734	1 270	496
36 Husholdningstjenester	279	269	343	466	668	460	1 222	364
37 Hushjælp	51	79	114	307	876	2 395	6 823	289
I alt	2 139	3 298	4 082	4 756	5 637	8 912	14 932	3 868
Medicin, lægeudgifter o.l.								
38 Medicin, vitaminer m.v.	118	157	224	217	404	215	297	194
39 Brilller, høreapparater, bandager m.v.	88	140	150	162	185	199	131	139
40 Læger, tandlæger, sygeplejersker o.l.	170	206	263	411	489	659	690	281
41 Hospitaler og sanatorier	—	9	3	6	43	45	158	10
42 Syge- og ulykkesforsikring	46	81	83	98	152	218	228	86
I alt	422	593	723	894	1 273	1 336	1 504	710
Transport og kommunikation								
43 Anskaffelse af køretøj	1 059	1 696	3 210	2 179	2 361	6 023	8 048	2 190
44 Dæk, slanger, autoreparation m.v.	524	861	1 134	1 082	1 450	1 789	2 113	960
45 Benzin og olie til køretøjer	601	1 047	1 458	1 697	1 795	1 606	3 592	1 245
46 Autoforsikring, køreskole m.v.	515	847	1 050	1 134	1 446	1 464	2 836	943
47 Køb af transportydelse	637	595	655	1 027	1 262	1 936	2 852	791
48 Porto og telefon	239	439	538	702	887	1 164	1 598	521
I alt	3 575	5 485	8 045	7 821	9 201	13 982	21 039	6 650
Fritidsudstyr og underholdning								
49 Radio- og fjernsynsapparater, pladespillere, båndoptagere m.v. .	558	430	826	939	739	722	1 246	677
50 Musikinstrumenter, fotoudstyr, både og bådmotorer, skrivemaskiner m.v.	69	104	245	419	250	241	668	204
51 Sportsudstyr, blomster, film m.v.	447	681	809	1 045	1 153	1 513	2 053	786
52 Reparation og vedligeh. af fritidsudstyr	67	130	124	175	112	372	114	126
53 Forlystelser, radio- og fjernsynslicens	851	1 021	1 371	1 541	2 042	2 308	2 274	1 265
54 Bøger, aviser og blade	538	632	801	927	1 121	1 434	2 039	767
55 Undervisning	27	33	79	140	122	235	441	76
I alt	2 557	3 031	4 255	5 186	5 539	6 825	8 835	3 901
Andre varer og tjenester								
56 Frisører og skønhedssaloner	219	294	305	429	622	555	663	335
57 Toiletartikler, barbermaskine m.v.	182	236	337	273	536	372	400	279
58 Smykker og ure	83	131	199	286	191	340	264	173
59 Kuffertter, tasker, paraplyer, piber, lightere, stueure, barnevogne	96	118	185	198	206	196	341	153
60 Papir og skriveudstyr	31	35	38	49	68	116	107	42
61 Udgifter på restauranter	689	569	536	1 038	1 118	1 732	2 372	751
62 Udgift til hoteller o.l.	64	102	97	197	367	657	1 352	151
63 Pakkede ture	171	228	289	404	540	511	309	289
64 Forsikringer i øvrigt	—	1	5	1	—	—	34	2
65 Tjenester i øvrigt, advokater m.v.	807	1 070	1 670	2 089	1 864	2 262	3 728	1 437
I alt	2 342	2 784	3 661	4 964	5 512	6 741	9 570	3 612

Arbejderhusstande							Funktionær- og tjenestemandshusstande								Løbe- nr.
Disponibel husstandsindkomst															
0— 30 000 kr.	30— 40 000 kr.	40— 50 000 kr.	50— 65 000 kr.	65— 80 000 kr.	80— 110 000 kr.	I alt	0— 30 000 kr.	30— 40 000 kr.	40— 50 000 kr.	50— 65 000 kr.	65— 80 000 kr.	80— 110 000 kr.	110 000 og dero. kr.	I alt	
— kr. pr. husstand —															
548	1 333	1 640	1 344	1 387	2 755	1 209	1 149	1 404	1 915	2 008	1 682	2 556	3 129	1 726	29
—	8	12	—	—	—	6	20	18	40	13	40	483	—	41	30
224	314	383	410	616	1 240	332	289	338	417	559	494	614	759	439	31
289	449	480	493	533	1 107	424	206	369	588	539	585	978	857	487	32
9	46	8	18	—	—	21	14	52	22	45	69	50	—	39	33
179	335	339	474	565	604	317	341	356	441	547	656	569	872	472	34
322	469	560	676	721	706	484	265	407	530	582	637	739	1 270	509	35
278	252	348	514	785	518	330	280	297	335	439	638	449	1 222	403	36
25	31	34	246	77	100	57	103	161	246	340	1 077	2 835	6 823	563	37
1 874	3 237	3 804	4 175	4 684	7 030	3 180	2 667	3 402	4 534	5 072	5 878	9 273	14 932	4 679	
120	177	243	204	560	324	192	116	124	193	224	365	194	297	196	38
63	142	140	140	140	661	123	137	135	165	174	197	110	131	157	39
138	178	232	356	557	427	213	236	252	312	442	471	704	690	361	40
—	—	1	6	—	—	1	—	25	5	6	54	54	158	20	41
54	89	95	76	9	278	79	31	67	64	110	188	206	228	94	42
375	586	711	782	1 266	1 690	608	520	603	739	956	1 275	1 268	1 504	828	
1 094	1 859	2 835	1 892	5 127	7 500	2 028	989	1 423	3 818	2 337	1 664	5 740	8 048	2 380	43
590	981	1 149	1 083	1 659	53	940	393	660	1 110	1 081	1 398	2 123	2 113	983	44
591	1 159	1 549	1 753	1 792	1 938	1 196	620	859	1 309	1 667	1 796	1 543	3 592	1 304	45
538	884	1 038	1 096	1 912	1 199	882	468	783	1 069	1 155	1 329	1 515	2 836	1 016	46
526	475	604	1 045	1 522	1 316	622	859	797	737	1 018	1 197	2 056	2 852	990	47
189	300	474	500	796	908	355	340	673	642	812	910	1 213	1 598	716	48
3 528	5 658	7 649	7 369	12 808	12 914	6 023	3 669	5 195	8 685	8 070	8 294	14 190	21 039	7 389	
546	359	924	814	763	2 450	638	582	548	667	1 008	732	390	1 246	723	49
51	95	147	417	120	267	136	106	118	403	420	283	236	668	283	50
440	622	821	904	1 166	1 462	676	462	781	790	1 123	1 150	1 522	2 053	915	51
50	133	133	138	213	—	112	101	124	111	195	87	444	114	143	52
783	922	1 340	1 636	1 669	3 174	1 112	986	1 186	1 421	1 489	2 135	2 142	2 274	1 446	53
468	572	768	846	1 229	1 264	649	679	733	855	971	1 094	1 466	2 039	906	54
16	26	39	101	45	—	36	48	45	143	161	142	280	441	122	55
2 354	2 729	4 172	4 856	5 205	8 617	3 359	2 964	3 535	4 390	5 367	5 623	6 480	8 835	4 538	
225	284	312	494	696	151	309	209	310	293	394	604	632	663	365	56
158	199	331	251	484	168	236	229	297	346	285	550	411	400	329	57
82	142	171	177	179	38	137	85	111	245	346	194	398	264	216	58
95	117	196	190	232	167	144	99	121	167	203	200	202	341	164	59
20	34	36	36	157	—	34	53	37	42	56	45	139	107	52	60
673	505	551	950	2 266	2 716	674	722	676	512	1 087	829	1 543	2 372	842	61
53	79	87	189	136	67	88	84	140	113	201	425	771	1 352	224	62
130	141	238	374	577	233	202	252	374	372	421	531	564	309	390	63
—	—	3	—	—	—	1	1	2	9	2	—	—	34	4	64
887	1 266	1 838	2 421	2 011	1 351	1 468	648	742	1 396	1 907	1 827	2 437	3 728	1 401	65
2 323	2 767	3 763	5 082	6 738	4 891	3 293	2 382	2 810	3 495	4 902	5 205	7 097	9 570	3 987	

Tabel Indkomst, skat, opsparing og forbrug i samtlige lønmodtagerhusstande, i arbejderhusstande og i funktionær- og tjenestemandshusstande fordelt på indkomstintervaller 1971. Procentvis fordeling

	Samtlige lønmodtagerhusstande							
	Disponibel husstandsindkomst							
	0— 30 000 kr.	30— 40 000 kr.	40— 50 000 kr.	50— 65 000 kr.	65— 80 000 kr.	80— 110 000 kr.	110 000 og dero. kr.	I alt
Antal husstande pct.-vis fordelt	22,5	26,5	23,4	17,9	6,7	2,1	1,0	100,0
Antal personer pr. husstand	2,1	2,9	3,2	3,3	3,6	3,7	3,5	2,9
Antal voksne pr. husstand	1,5	1,9	2,0	2,1	2,3	2,1	2,2	1,9
Antal børn pr. husstand	0,6	1,0	1,2	1,2	1,2	1,6	1,3	1,0
	— pct. af disponibel indkomst —							
Faktorindkomst	132,2	130,9	134,5	139,8	141,7	150,3	154,9	136,7
Overførsler m.v. til husstandene	12,8	12,3	10,5	7,7	10,2	13,4	10,8	10,7
Bruttoindkomst	144,8	143,1	145,0	147,6	151,9	163,7	165,7	147,4
Direkte skatter m.v.	44,8	43,1	45,0	47,6	51,9	63,7	65,7	47,4
Disponibel indkomst	100,0	100,0	100,0	100,0	100,0	100,0	100,0	100,0
Anvendt til:								
Overførsler	0,5	0,9	1,0	0,8	2,1	1,2	1,8	1,0
Opsparing	1,4	2,1	1,8	7,2	10,9	7,4	19,2	4,8
Forbrug	98,1	97,0	97,1	92,0	87,0	91,5	78,9	94,1
Fødevarer								
1 Møl, gryn, brød, kager	2,8	2,7	2,3	2,2	1,9	1,8	1,0	2,2
2 Kød og kødkonserver	7,1	6,3	6,0	5,4	5,3	4,7	3,8	5,9
3 Fisk og fiskekonserver	0,7	0,8	0,8	0,7	0,7	0,6	0,5	0,7
4 Æg	0,5	0,5	0,5	0,4	0,4	0,5	0,4	0,5
5 Mælk, fløde, yogurt m.v.	1,5	1,7	1,7	1,3	1,2	1,5	0,8	1,5
6 Ost	0,7	0,7	0,7	0,6	0,7	0,6	0,7	0,7
7 Smør	0,7	0,7	0,6	0,6	0,5	0,6	0,3	0,6
8 Margarine og svinefedt	0,7	0,7	0,6	0,5	0,4	0,4	0,3	0,6
9 Frugt og grønsager	2,3	2,5	2,5	2,5	2,4	1,9	1,7	2,4
10 Kartofler og varer heraf	0,7	0,6	0,5	0,5	0,4	0,4	0,1	0,5
11 Sukker	0,4	0,4	0,3	0,2	0,1	0,1	—	0,3
12 Kaffe, te og kakao	1,8	1,9	1,5	1,3	1,1	1,3	0,6	1,5
13 Flødeis	0,2	0,2	0,3	0,2	0,2	0,2	0,1	0,2
14 Chokolade og sukkervarer	0,6	0,6	0,6	0,6	0,5	0,5	0,4	0,6
15 Andre fødevarer	1,9	1,4	1,4	1,4	1,1	0,8	0,8	1,4
I alt	22,6	21,8	20,4	18,5	16,8	15,7	11,5	19,7
Drikkevarer								
16 Mineral- og sodavand	0,7	0,7	0,6	0,6	0,5	0,4	0,2	0,6
17 Øl	1,9	1,5	1,4	1,3	1,3	1,2	1,0	1,4
18 Vin og spiritus	1,0	1,1	1,0	1,6	1,4	1,5	2,2	1,3
I alt	3,6	3,3	3,0	3,5	3,2	3,1	3,4	3,3
19 Tobak	4,2	3,9	3,5	3,2	2,9	2,7	1,2	3,4
Beklædning og fodtøj								
20 Beklædningsgenstande	6,3	6,3	6,0	5,7	6,0	5,1	3,9	5,9
21 Reparation af beklædningsgenstande	—	—	—	—	—	—	—	—
22 Fodtøj	1,2	1,3	1,3	1,4	1,2	1,5	1,2	1,3
23 Reparation af fodtøj	—	—	—	—	—	—	—	—
I alt	7,6	7,7	7,4	7,2	7,3	6,7	5,1	7,3
Boligudgift, brændsel m.v.								
24 Boligudgift	11,6	13,6	13,6	15,2	15,9	18,2	16,0	14,2
25 Elektricitet	1,3	1,3	1,1	0,9	0,9	1,0	0,6	1,1
26 Gas	0,5	0,4	0,3	0,3	0,2	—	0,1	0,3
27 Flydende brændsel	1,0	1,5	1,5	1,0	1,3	0,7	1,6	1,3
28 Andre udgifter til opvarmning	2,2	1,4	1,1	1,1	0,7	0,9	0,1	1,2
I alt	16,7	18,2	17,5	18,5	19,1	20,9	18,4	18,1

Arbejderhusstande							Funktionær- og tjenestemandshusstande								Løbe- nr.
Disponibel husstandsindkomst															
0- 30 000 kr.	30- 40 000 kr.	40- 50 000 kr.	50- 65 000 kr.	65- 80 000 kr.	80- 110 000 kr.	I alt	0- 30 000 kr.	30- 40 000 kr.	40- 50 000 kr.	50- 65 000 kr.	65- 80 000 kr.	80- 110 000 kr.	110 000 og derov. kr.	I alt	
27,7	30,7	26,8	11,8	2,4	0,6	100,0	16,3	21,5	19,4	25,1	11,7	3,8	2,1	100,0	
2,4	3,1	3,1	3,4	4,5	3,5	3,0	1,5	2,6	3,2	3,3	3,4	3,8	3,5	2,9	
1,6	1,9	2,1	2,2	2,8	2,5	2,0	1,3	1,8	1,9	2,1	2,2	2,0	2,2	1,9	
0,8	1,2	1,0	1,2	1,7	1,0	1,0	0,2	0,8	1,3	1,2	1,2	1,8	1,3	1,0	
pct. af disponibel indkomst															
129,4	127,7	132,1	133,2	125,1	133,7	130,3	137,8	135,9	138,2	143,4	146,0	153,4	154,9	142,7	
13,0	12,9	10,8	7,1	16,4	9,4	11,4	12,1	11,2	10,1	8,0	8,7	14,1	10,8	9,8	
142,4	140,6	142,9	140,3	141,5	143,2	141,7	149,9	147,1	148,3	151,4	154,7	167,5	165,7	152,5	
42,4	40,6	42,9	40,3	41,5	43,2	41,7	49,8	47,1	48,3	51,4	54,7	67,5	65,7	52,5	
100,0	100,0	100,0	100,0	100,0	100,0	100,0	100,0	100,0	100,0	100,0	100,0	100,0	100,0	100,0	
0,4	1,0	1,1	0,5	1,0	0,8	0,8	0,8	0,7	1,0	0,9	2,4	1,2	1,8	1,2	
1,9	0,5	1,7	7,1	5,3	- 1,4	2,4	0,3	4,9	2,0	7,3	12,3	9,0	19,2	7,1	
97,7	98,5	97,2	92,3	93,7	100,6	96,7	99,0	94,6	97,0	91,8	85,3	89,7	78,8	91,6	
3,1	3,0	2,5	2,6	2,7	3,0	2,8	2,0	2,3	2,0	1,9	1,7	1,6	1,0	1,9	1
7,9	7,0	6,9	6,7	7,6	9,6	7,1	5,5	5,2	4,7	4,7	4,7	3,8	3,8	4,7	2
0,7	0,8	0,8	0,7	1,1	0,9	0,8	0,8	0,7	0,8	0,7	0,6	0,5	0,5	0,7	3
0,6	0,5	0,5	0,5	0,3	0,5	0,5	0,4	0,5	0,5	0,4	0,4	0,5	0,4	0,4	4
1,7	1,9	1,7	1,5	1,5	3,2	1,7	1,1	1,5	1,7	1,3	1,1	1,2	0,8	1,3	5
0,7	0,8	0,7	0,6	1,2	0,5	0,7	0,7	0,7	0,7	0,6	0,6	0,6	0,7	0,6	6
0,7	0,8	0,6	0,7	0,6	0,9	0,7	0,6	0,6	0,6	0,6	0,5	0,5	0,3	0,6	7
0,9	0,8	0,7	0,7	0,8	0,8	0,8	0,3	0,5	0,5	0,4	0,3	0,3	0,3	0,4	8
2,3	2,6	2,6	2,7	2,8	2,6	2,6	2,4	2,4	2,4	2,4	2,3	1,8	1,7	2,3	9
0,8	0,7	0,5	0,6	0,5	0,9	0,6	0,4	0,5	0,3	0,4	0,3	0,3	0,1	0,4	10
0,5	0,5	0,4	0,3	0,1	0,3	0,4	0,1	0,3	0,3	0,2	0,1	0,1	-	0,2	11
2,1	2,1	1,7	1,7	1,5	3,9	1,9	1,0	1,6	1,3	1,1	1,1	0,8	0,6	1,2	12
0,2	0,2	0,3	0,3	0,1	0,4	0,2	0,2	0,2	0,2	0,2	0,2	0,1	0,1	0,2	13
0,6	0,6	0,6	0,6	0,5	0,4	0,6	0,7	0,6	0,7	0,6	0,4	0,5	0,4	0,6	14
1,9	1,4	1,4	1,6	1,8	1,2	1,5	1,8	1,5	1,3	1,3	0,9	0,7	0,8	1,2	15
24,9	23,5	21,9	21,6	23,1	28,9	23,0	17,9	19,0	17,9	16,8	15,2	13,2	11,5	16,6	
0,8	0,7	0,7	0,6	0,5	0,3	0,7	0,5	0,6	0,4	0,6	0,4	0,4	0,2	0,5	16
2,2	1,7	1,6	1,2	2,0	0,8	1,7	1,4	1,3	1,1	1,3	1,1	1,3	1,0	1,2	17
0,8	0,9	0,9	1,6	0,6	0,9	1,0	1,4	1,3	1,1	1,7	1,6	1,6	2,2	1,5	18
3,8	3,3	3,2	3,4	3,1	2,0	3,4	3,3	3,2	2,6	3,6	3,1	3,3	3,4	3,2	
4,8	4,5	4,2	4,7	3,3	5,2	4,4	3,0	2,8	2,4	2,4	2,9	2,2	1,2	2,5	19
5,9	6,5	6,2	5,8	5,8	7,0	6,2	7,1	6,0	5,6	5,7	6,0	4,8	3,9	5,7	20
-	-	-	-	-	-	-	-	-	-	-	-	-	-	-	21
1,2	1,3	1,3	1,3	1,3	2,6	1,3	1,4	1,2	1,4	1,4	1,2	1,3	1,2	1,3	22
-	-	-	0,1	0,1	-	0,0	-	0,1	-	0,1	0,1	-	-	-	23
7,1	7,9	7,6	7,2	7,2	9,6	7,5	8,5	7,3	7,0	7,2	7,3	6,1	5,1	7,1	
10,4	12,5	12,4	12,7	12,4	11,9	12,1	14,0	15,3	15,5	16,5	16,8	19,4	16,0	16,1	24
1,5	1,4	1,1	0,9	0,7	1,1	1,2	1,0	1,2	1,2	1,0	1,0	1,0	0,6	1,0	25
0,6	0,5	0,3	0,4	0,4	0,1	0,4	0,3	0,3	0,2	0,2	0,1	-	0,1	0,2	26
1,2	1,8	1,6	0,9	1,0	0,2	1,4	0,7	0,9	1,3	1,1	1,4	0,8	1,6	1,1	27
2,4	1,2	1,0	1,0	0,8	0,7	1,3	2,0	1,7	1,2	1,1	0,7	0,9	0,1	1,2	28
16,1	17,4	16,4	15,8	15,3	14,0	16,4	18,0	19,4	19,4	19,9	20,0	22,1	18,4	19,7	

Tabel V. b. 02 **Indkomst, skat, opsparing og forbrug i samtlige lønmodtagerhusstande, i arbejderhusstande og i funktionær- og tjenestemandshusstande fordelt på indkomstintervaller 1971. Procentvis fordelt**
(fortsat)

	Samtlige lønmodtagerhusstande							I alt
	Disponibel husstandsindkomst							
	0— 30 000 kr.	30— 40 000 kr.	40— 50 000 kr.	50— 65 000 kr.	65— 80 000 kr.	80— 110 000 kr.	110 000 og derov. kr.	
	pct. af disponibel indkomst							
Boligudstyr og husholdningstjenester								
29 Møbler, gulvtæpper o.l.	2,9	3,8	3,8	3,1	2,3	2,9	2,2	3,3
30 Reparation af møbler o.l.	—	—	—	—	—	0,5	—	0,0
31 Gardiner, sengelinned m.v., herunder askebægre, lysestager o.l.	1,0	0,9	0,9	0,9	0,7	0,8	0,5	0,9
32 Husholdningsmaskiner	1,0	1,2	1,1	0,9	0,8	1,1	0,6	1,0
33 Reparation af husholdningsmaskiner	—	0,1	—	0,1	0,1	—	—	0,1
34 Service og køkkenudstyr	0,9	1,0	0,8	0,9	0,9	0,6	0,6	0,9
35 Ikke-varige husholdningsgoder	1,2	1,2	1,2	1,1	0,9	0,8	0,9	1,1
36 Husholdningstjenester	1,1	0,7	0,7	0,8	0,9	0,5	0,9	0,8
37 Hushjælp	0,2	0,2	0,2	0,5	1,2	2,7	4,8	0,7
I alt	8,4	9,2	8,9	8,3	7,8	10,0	10,5	8,7
Medicin, lægeudgifter o.l.								
38 Medicin, vitaminer m.v.	0,5	0,4	0,5	0,4	0,6	0,2	0,2	0,4
39 Brilller, høreapparater, bandager m.v.	0,3	0,4	0,3	0,3	0,3	0,2	0,1	0,3
40 Læger, tandlæger, sygeplejersker o.l.	0,7	0,6	0,6	0,7	0,7	0,7	0,5	0,6
41 Hospitaler og sanatorier	—	—	—	—	0,1	0,1	—	0,0
42 Syge- og ulykkesforsikring	0,2	0,2	0,2	0,2	0,2	0,2	0,2	0,2
I alt	1,7	1,6	1,6	1,6	1,8	1,5	1,1	1,6
Transport og kommunikation								
43 Anskaffelse af køretøj	4,2	4,7	7,0	3,8	3,3	6,8	5,7	5,0
44 Dæk, slanger, autoreparation m.v.	2,1	2,4	2,5	1,9	2,0	2,0	1,5	2,2
45 Benzin og olie til køretøjer	2,4	2,9	3,2	3,0	2,5	1,8	2,5	2,8
46 Autoforsikring, køreskole m.v.	2,0	2,4	2,3	2,0	2,0	1,6	2,0	2,1
47 Køb af transportydelse	2,5	1,7	1,4	1,8	1,8	2,2	2,0	1,8
48 Porto og telefon	0,9	1,2	1,2	1,2	1,2	1,3	1,1	1,2
I alt	14,1	15,3	17,6	13,6	12,8	15,7	14,8	15,0
Fritidsudstyr og underholdning								
49 Radio- og fjernsynsapparater, pladespillere, båndoptagere m.v.	2,2	1,2	1,8	1,6	1,0	0,8	0,9	1,5
50 Musikinstrumenter, fotoudstyr, både og bådmotorer, skrivemaskiner m.v.	0,3	0,3	0,5	0,7	0,3	0,3	0,5	0,5
51 Sportsudstyr, blomster, film m.v.	1,8	1,9	1,8	1,8	1,6	1,7	1,4	1,8
52 Reparation og vedligeh. af fritidsudstyr	0,3	0,4	0,3	0,3	0,2	0,4	0,1	0,3
53 Forlystelser, radio- og fjernsynslicens	3,4	2,8	3,0	2,7	2,8	2,6	1,6	2,9
54 Bøger, aviser og blade	2,1	1,8	1,8	1,6	1,6	1,6	1,4	1,7
55 Undervisning	0,1	0,1	0,2	0,2	0,2	0,3	0,3	0,2
I alt	10,1	8,4	9,3	9,0	7,7	7,7	6,2	8,8
Andre varer og tjenester								
56 Frisører og skønhedssaloner	0,9	0,8	0,7	0,7	0,9	0,6	0,5	0,8
57 Toiletartikler, barbermaskiner m.v.	0,7	0,7	0,7	0,5	0,7	0,4	0,3	0,6
58 Smykker og ure	0,3	0,4	0,4	0,5	0,3	0,4	0,2	0,4
59 Kufferter, tasker, paraplyer, piber, lightere, stueure, barnevogne	0,4	0,3	0,4	0,3	0,3	0,2	0,2	0,3
60 Papir og skriveudstyr	0,1	0,1	0,1	0,1	0,1	0,1	0,1	0,1
61 Udgifter på restauranter	2,7	1,6	1,2	1,8	1,6	1,9	1,7	1,7
62 Udgift til hoteller o.l.	0,3	0,6	0,6	0,7	0,7	0,6	0,2	0,3
63 Pakkede ture	0,7	0,6	0,6	0,7	0,7	0,6	0,2	0,7
64 Forsikringer i øvrigt	—	—	—	—	—	—	—	—
65 Tjenester i øvrigt, advokater m.v.	3,2	3,0	3,6	3,6	2,6	2,5	2,6	3,2
I alt	9,2	7,7	8,0	8,7	7,7	7,6	6,0	8,2

Arbejderhusstande								Funktionær- og tjenestemandshusstande								Løbe- nr.
Disponibel husstandsindkomst																
0— 30 000 kr.	30— 40 000 kr.	40— 50 000 kr.	50— 65 000 kr.	65— 80 000 kr.	80— 110 000 kr.	I alt	0— 30 000 kr.	30— 40 000 kr.	40— 50 000 kr.	50— 65 000 kr.	65— 80 000 kr.	80— 110 000 kr.	110 000 og derop. kr.	I alt		
pct. af disponibel indkomst																
2,2	3,7	3,6	2,4	1,9	3,2	3,1	4,5	3,9	4,2	3,5	2,3	2,9	2,2	3,4	29	
—	—	—	—	—	—	—	0,1	—	0,1	—	0,1	0,5	—	0,1	30	
0,9	0,9	0,8	0,7	0,8	1,4	0,8	1,1	0,9	0,9	1,0	0,7	0,7	0,5	0,9	31	
1,1	1,3	1,0	0,9	0,7	1,3	1,1	0,8	1,0	1,3	0,9	0,8	1,1	0,6	1,0	32	
—	0,1	—	—	—	—	0,1	0,1	0,1	—	0,1	0,1	0,1	—	0,1	33	
0,7	0,9	0,7	0,8	0,8	0,7	0,8	1,4	1,0	1,0	0,9	0,9	0,6	0,6	0,9	34	
1,3	1,3	1,2	1,2	1,0	0,8	1,2	1,0	1,1	1,2	1,0	0,9	0,8	0,9	1,0	35	
1,1	0,7	0,8	0,9	1,1	0,6	0,8	1,1	0,8	0,7	0,8	0,9	0,5	0,9	0,8	36	
0,1	0,1	0,1	0,4	0,1	0,1	0,1	0,4	0,4	0,5	0,6	1,5	3,2	4,8	1,1	37	
7,4	9,1	8,3	7,4	6,4	8,2	8,1	10,6	9,4	9,9	8,7	8,2	10,4	10,5	9,3		
0,5	0,5	0,5	0,4	0,8	0,4	0,5	0,5	0,3	0,4	0,4	0,5	0,2	0,2	0,4	38	
0,2	0,4	0,3	0,2	0,2	0,8	0,3	0,5	0,4	0,4	0,3	0,3	0,1	0,1	0,3	39	
0,5	0,5	0,5	0,6	0,8	0,5	0,5	0,9	0,7	0,7	0,8	0,7	0,8	0,5	0,7	40	
—	—	—	—	—	—	—	—	0,1	—	—	0,1	0,1	0,1	—	41	
0,2	0,2	0,2	0,1	—	0,3	0,2	0,1	0,2	0,1	0,2	0,3	0,2	0,2	0,2	42	
1,5	1,6	1,6	1,4	1,7	2,0	1,6	2,1	1,7	1,6	1,6	1,8	1,4	1,1	1,6		
4,3	5,2	6,2	3,4	7,0	8,7	5,2	3,9	3,9	8,3	4,0	2,3	6,4	5,7	4,7	43	
2,3	2,7	2,5	1,9	2,3	0,1	2,4	1,6	1,8	2,4	1,9	2,0	2,4	1,5	2,0	44	
2,3	3,2	3,4	3,1	2,4	2,3	3,1	2,5	2,4	2,9	2,9	2,5	1,7	2,5	2,6	45	
2,1	2,5	2,3	2,0	2,6	1,4	2,2	1,9	2,2	2,3	2,0	1,9	1,7	2,0	2,0	46	
2,1	1,3	1,3	1,9	2,1	1,5	1,6	3,4	2,2	1,6	1,8	1,7	2,3	2,0	2,0	47	
0,7	0,8	1,0	0,9	1,1	1,1	0,9	1,3	1,9	1,4	1,4	1,3	1,4	1,1	1,4	48	
13,9	15,8	16,7	13,1	17,4	15,0	15,4	14,5	14,3	19,0	13,9	11,6	15,9	14,8	14,7		
2,1	1,0	2,0	1,4	1,0	2,9	1,6	2,3	1,5	1,5	1,7	1,0	0,4	0,9	1,4	49	
0,2	0,3	0,3	0,7	0,2	0,3	0,3	0,4	0,3	0,9	0,7	0,4	0,3	0,5	0,6	50	
1,7	1,7	1,8	1,6	1,6	1,7	1,7	1,8	2,1	1,7	1,9	1,6	1,7	1,4	1,8	51	
0,2	0,4	0,3	0,2	0,3	—	0,3	0,4	0,3	0,2	0,3	0,1	0,5	0,1	0,3	52	
3,1	2,6	2,9	2,9	2,3	3,7	2,8	3,9	3,3	3,1	2,6	3,0	2,4	1,6	2,9	53	
1,8	1,6	1,7	1,5	1,7	1,5	1,7	2,7	2,0	1,9	1,7	1,5	1,6	1,4	1,8	54	
0,1	0,1	0,1	0,2	0,1	—	0,1	0,2	0,1	0,3	0,3	0,2	0,3	0,3	0,2	55	
9,3	7,6	9,1	8,6	7,1	10,0	8,6	11,7	9,7	9,6	9,3	7,9	7,2	6,2	9,0		
0,9	0,8	0,7	0,9	0,9	0,2	0,8	0,8	0,9	0,6	0,7	0,8	0,7	0,5	0,7	56	
0,6	0,6	0,7	0,4	0,7	0,2	0,6	0,9	0,8	0,8	0,5	0,8	0,5	0,3	0,7	57	
0,3	0,4	0,4	0,3	0,2	—	0,3	0,3	0,3	0,5	0,6	0,3	0,4	0,2	0,4	58	
0,4	0,3	0,4	0,3	0,3	0,2	0,4	0,4	0,3	0,4	0,4	0,3	0,2	0,2	0,3	59	
0,1	0,1	0,1	0,1	0,2	—	0,1	0,2	0,1	0,1	0,1	0,1	0,2	0,1	0,1	60	
2,6	1,4	1,2	1,7	3,1	3,2	1,7	2,9	1,9	1,1	1,9	1,2	1,7	1,7	1,7	61	
0,2	0,2	0,2	0,3	0,2	0,1	0,2	0,3	0,4	0,2	0,3	0,6	0,9	1,0	0,4	62	
0,5	0,4	0,5	0,7	0,8	0,3	0,5	1,0	1,0	0,8	0,7	0,7	0,6	0,2	0,8	63	
—	—	—	—	—	—	—	—	—	—	—	—	—	—	—	64	
3,5	3,5	4,0	4,3	2,7	1,6	3,7	2,6	2,0	3,1	3,3	2,6	2,7	2,6	2,8	65	
9,1	7,7	8,2	9,0	9,2	5,7	8,4	9,4	7,7	7,6	8,5	7,3	7,9	6,7	7,9		

Tabel Indkomst, skat, opsparing og forbrug i samtlige lønmodtagerhusstande fordelt på livsløbsgrupper og desuden i familier uden V. b. 03 børn og i familier med børn fordelt på udvalgte indkomstintervaller 1971. Kr. pr. husstand

	Livsløbsgrupper								
	Enlige uden børn		Familier uden børn		Enlige med børn	Familier med børn			I alt
	op til 44 år	45 år og derover	husmoderen op til 44 år	husmoderen 45 år og derover		ældste barn op til 7 år inkl.	ældste barn 8-14 år inkl.	ældste barn 15-18 år inkl.	
Antal husstande pct.-vis fordelt	7,0	6,3	8,9	24,1	3,1	19,5	17,5	13,6	100,0
Antal personer pr. husstand	1,0	1,0	2,1	2,2	2,8	3,5	4,2	4,2	2,9
Antal voksne pr. husstand	1,0	1,0	2,1	2,2	1,0	2,0	2,1	2,1	1,9
Antal børn pr. husstand	—	—	—	—	1,8	1,5	2,1	2,1	1,0
	— kr. pr. husstand —								
Faktorindkomst	39 167	41 811	69 417	62 318	34 914	61 101	64 650	70 858	60 508
Overførsler m.v. til husstandene	2 539	3 048	3 251	4 824	9 621	4 308	5 751	5 443	4 705
Bruttoindkomst	41 706	44 859	72 668	67 142	44 535	65 409	70 401	76 301	65 213
Direkte skatter m.v.	14 816	16 686	24 072	22 748	11 739	20 025	21 312	23 886	20 957
Disponibel indkomst	26 890	28 173	48 596	44 394	32 796	45 384	49 089	52 415	44 256
Anvendt til:									
Overførsler	470	580	213	786	165	192	344	531	453
Opsparing	299	899	3 714	2 777	- 607	2 635	2 622	828	2 144
Forbrug	26 121	26 694	44 669	40 831	33 238	42 557	46 123	51 056	41 659
Fødevarer									
1 Mel, gryn, brød, kager	384	488	915	970	895	1 061	1 250	1 484	1 027
2 Kød og kødkonserver	1 104	1 302	2 849	2 964	2 277	2 390	2 789	3 329	2 603
3 Fisk og fiskekonserver	166	178	358	400	289	272	321	422	327
4 Æg	52	175	194	227	198	187	229	277	207
5 Mælk, fløde, yogurt m.v.	151	222	506	568	673	829	831	939	662
6 Ost	148	166	270	300	308	278	311	466	299
7 Smør	96	147	256	330	151	250	321	356	276
8 Margarine og svinefedt	46	80	197	242	263	259	321	381	251
9 Frugt og grønsager	450	523	1 413	985	1 076	1 092	1 134	1 468	1 071
10 Kartofler og varer heraf	51	79	214	229	254	209	286	280	220
11 Sukker	13	63	83	139	105	106	167	199	126
12 Kaffe, te og kakao	216	369	671	786	487	566	759	923	671
13 Flødeis	31	18	90	68	73	116	126	109	90
14 Chokolade og sukkervarer	139	126	215	244	275	280	299	357	260
15 Andre fødevarer	624	651	647	661	528	577	467	741	613
I alt	3 671	4 586	8 876	9 112	7 852	8 472	9 613	11 732	8 701
Drikkevarer									
16 Mineral- og sodavand	121	112	253	295	248	224	247	414	260
17 Øl	417	603	787	773	245	536	531	804	638
18 Vin og spiritus	272	703	623	710	190	412	517	670	558
I alt	810	1 418	1 663	1 778	683	1 172	1 295	1 888	1 456
19 Tobak	598	1 109	1 843	1 569	1 563	1 514	1 446	1 945	1 514
Beklædning og fodtøj									
20-21 Beklædningsgenstande og reparation	1 560	1 689	2 903	2 414	2 268	2 448	3 127	3 558	2 633
22-23 Fodtøj og reparation	266	293	605	392	770	589	837	938	598
I alt	1 826	1 982	3 508	2 806	3 038	3 037	3 964	4 496	3 231
Boligudgift, brændsel, belysning									
24 Boligudgift	4 134	3 698	5 877	4 947	5 036	7 515	8 221	7 296	6 289
25-28 Brændsel og belysning	817	1 258	1 471	1 809	1 246	1 809	2 028	2 058	1 730
I alt	4 951	4 956	7 348	6 756	6 282	9 324	10 249	9 354	8 019

Familier uden børn						Familier med børn							Løbe- nr.
Disponibel husstandsindkomst													
0— 30 000 kr.	30— 40 000 kr.	40— 50 000 kr.	50— 65 000 kr.	65— 80 000 kr.	I alt	0— 30 000 kr.	30— 40 000 kr.	40— 50 000 kr.	50— 65 000 kr.	65— 80 000 kr.	80— 110 000 kr.	I alt	
15,7	25,5	26,5	21,0	8,7	100,0	10,3	27,8	27,3	22,4	8,0	3,2	100,0	
2,0	2,0	2,1	2,2	2,4	2,1	4,0	3,8	3,8	4,0	4,4	4,2	3,9	
2,0	2,0	2,1	2,2	2,4	2,1	2,0	2,0	2,0	2,1	2,2	2,0	2,1	
—	—	—	—	—	—	2,0	1,8	1,8	1,9	2,2	2,2	1,8	
—kr. pr. husstand—													
34 438	49 203	63 735	84 294	103 580	64 229	34 492	45 636	60 834	77 286	100 494	135 248	64 943	
3 146	4 200	3 806	3 216	8 614	4 400	3 815	4 342	4 939	5 143	6 564	9 037	5 111	
37 584	53 403	67 541	87 510	112 194	68 629	38 307	49 978	65 773	82 429	107 058	144 285	70 054	
11 100	16 956	22 090	30 500	40 128	23 105	10 460	14 002	19 654	24 877	35 038	54 806	21 505	
26 484	36 445	45 451	57 010	72 066	45 524	27 847	35 976	46 119	57 552	72 020	89 479	48 549	
122	335	687	489	1 834	632	64	147	350	338	1 194	512	336	
618	1 012	1 308	4 148	13 612	3 030	398	493	672	4 366	3 940	4 369	2 146	
25 744	35 098	43 456	52 373	56 620	41 862	27 385	35 336	45 097	52 848	66 886	84 598	46 067	
820	889	910	1 116	1 117	955	1 052	1 132	1 179	1 354	1 524	1 707	1 240	1
2 241	2 558	2 845	3 569	3 741	2 933	2 311	2 307	2 801	2 881	3 915	4 180	2 779	2
244	342	431	478	472	389	145	237	345	380	561	502	329	3
153	204	211	251	247	218	138	179	238	245	281	493	226	4
440	486	606	629	549	551	683	779	856	848	1 096	1 589	859	5
207	266	272	285	516	292	207	277	328	358	543	613	340	6
207	298	339	365	337	310	254	249	273	355	387	560	303	7
233	216	211	259	240	230	284	305	312	319	349	342	313	8
621	869	1 138	1 465	1 637	1 100	717	964	1 197	1 425	1 791	1 806	1 207	9
229	219	185	255	292	225	258	261	234	266	238	372	255	10
124	141	124	119	91	124	190	170	156	140	103	99	152	11
577	744	727	873	888	755	601	748	706	713	791	1 098	728	12
47	58	74	120	88	74	72	93	143	120	139	165	118	13
151	190	246	327	308	236	232	242	318	350	348	522	309	14
291	447	603	1 157	922	657	398	497	671	643	686	597	583	15
6 584	7 928	8 922	11 270	11 444	9 048	7 542	8 438	9 758	10 396	12 752	14 648	9 740	
219	295	329	297	240	284	209	238	252	357	389	347	283	16
568	658	820	1 141	676	777	302	550	562	543	1 115	1 207	606	17
253	408	546	1 194	1 033	686	202	299	390	761	992	1 235	518	18
1 040	1 361	1 695	2 632	1 949	1 747	713	1 087	1 204	1 661	2 496	2 789	1 407	
965	1 614	1 637	2 126	1 931	1 643	1 360	1 430	1 590	1 636	2 268	2 175	1 606	19
1 765	2 081	2 462	3 163	4 141	2 544	1 708	2 397	2 954	3 388	4 433	4 614	2 980	20—21
241	346	495	597	593	449	473	546	707	943	1 167	1 532	768	22—23
2 006	2 427	2 957	3 760	4 734	2 993	2 181	2 943	3 661	4 331	5 600	6 146	3 748	
2 849	4 219	5 348	6 181	8 936	5 197	3 323	4 980	6 587	9 946	13 197	17 244	7 700	24
1 525	1 668	1 677	1 822	1 936	1 719	1 783	1 792	1 891	1 969	2 479	2 551	1 951	25—28
4 374	5 887	7 025	8 003	10 872	6 916	5 106	6 772	8 478	11 915	15 676	19 795	9 651	

Tabel V. b. 03 **Indkomst, skat, opsparing og forbrug i samtlige lønmodtagerhusstande fordelt på livsløbsgrupper og desuden i familier uden børn og i familier med børn fordelt på udvalgte indkomstintervaller 1971. Kr. pr. husstand**

	Livsløbsgrupper								
	Enlige uden børn		Familier uden børn		Enlige med børn	Familier med børn			I alt
	op til 44 år	45 år og derover	husmoderen op til 44 år	husmoderen 45 år og derover		ældste barn op til 7 år inkl.	ældste barn 8-14 år inkl.	ældste barn 15-18 år inkl.	
	kr. pr. husstand								
Boligudstyr og husholdningstjenester									
29-30 Møbler, gulvtæpper og reparation	1 723	698	1 655	1 426	745	1 557	1 608	1 508	1 468
31 Gardiner, sengelinned m.v., herunder askebægre, lysestager o.l.	304	178	493	412	154	356	340	529	381
32-33 Husholdningsmaskiner og reparation	294	189	617	460	528	705	416	419	482
34 Service og køkkenudstyr	358	339	485	311	255	387	412	501	388
35-36 Ikke-varige husholdningsgoder og husholdningstjenester	367	699	826	881	760	914	878	1 095	860
37 Hushjælp	111	346	44	238	191	355	450	327	289
I alt	3 157	2 449	4 120	3 728	2 633	4 274	4 104	4 379	3 868
Medicin, lægeudgifter o.l.									
38 Medicin, vitaminer m.v.	87	104	209	227	163	185	179	264	194
39 Brilller, høreapparater, bandager m.v.	54	186	150	212	65	64	152	129	139
40 Læger, tandlæger, sygeplejersker o.l.	219	156	294	254	365	278	324	342	281
41 Hospitaler og sanatorier	—	49	9	4	—	3	8	20	10
42 Syge- og ulykkesforsikring	61	55	83	68	31	99	116	102	86
I alt	421	550	745	765	624	629	779	857	710
Transport og kommunikation									
43 Anskaffelse af køretøjer	1 727	769	3 127	2 105	1 675	2 436	2 260	2 300	2 190
44 Dæk, slanger, autoreparation m.v.	715	406	1 067	899	622	1 069	1 104	1 117	960
45 Benzin og olie til køretøjer	648	539	1 573	1 294	597	1 519	1 195	1 402	1 245
46 Autoforsikring, køreskole m.v.	574	427	1 125	900	475	1 063	1 045	1 136	943
47 Køb af transportydelse	864	929	814	790	836	702	820	754	791
48 Porto og telefon	381	468	461	597	484	412	562	634	521
I alt	4 909	3 538	8 167	6 585	4 689	7 201	6 986	7 343	6 650
Fritidsudstyr og underholdning									
49 Radio- og fjernsynsapparater, pladespillere, båndoptagere m.v.	745	463	1 142	703	480	476	613	807	677
50-52 Foto-, sports- og andet fritidsudstyr	688	576	1 269	1 272	512	1 119	1 092	1 374	1 116
53 Forlystelser, radio- og fjernsynslicens	1 008	982	1 707	1 279	1 364	929	1 440	1 454	1 265
54 Bøger, aviser og blade	695	645	850	748	591	829	704	869	767
55 Undervisning	108	10	105	25	10	74	126	111	76
I alt	3 244	2 676	5 073	4 027	2 957	3 427	3 975	4 615	3 901
Andre varer og tjenester									
56-57 Personlig pleje	360	501	736	669	545	549	569	783	614
58-60 Kufferter, paraplyer, piber, stueure, skriveudstyr m.v.	218	248	380	368	270	386	406	440	368
61 Udgifter på restauranter	949	1 519	797	846	236	424	649	812	751
62-63 Charterrejser, udg. til hoteller m.v.	416	458	460	687	208	229	358	449	440
64-65 Tjenester i øvrigt	594	703	956	1 136	1 654	1 921	1 728	1 962	1 439
I alt	2 537	3 429	3 329	3 706	2 913	3 509	3 710	4 446	3 612

Familier uden børn						Familier med børn							Løbe- nr.
Disponibel husstandsindkomst													
0— 30 000 kr.	30— 40 000 kr.	40— 50 000 kr.	50— 65 000 kr.	65— 80 000 kr.	I alt	0— 30 000 kr.	30— 40 000 kr.	40— 50 000 kr.	50— 65 000 kr.	65— 80 000 kr.	80— 110 000 kr.	I alt	
940	1 211	1 813	1 926	1 560	1 487	586	1 266	1 801	1 629	1 729	3 515	1 561	29—30
329	326	428	609	443	434	280	323	378	462	573	628	397	31
357	471	483	575	651	502	438	470	523	550	579	1 006	528	32—33
151	325	357	485	548	358	292	351	375	497	709	584	426	34
605	709	839	1 152	1 161	865	701	746	931	1 039	1 441	1 155	950	35—36
9	48	82	136	578	186	53	35	99	344	1 033	2 822	380	37
2 391	3 090	4 002	4 883	4 941	3 832	2 350	3 191	4 107	4 521	6 064	9 710	4 242	
160	197	202	226	482	222	126	140	241	215	363	188	204	38
91	198	228	259	152	195	56	111	103	108	211	139	112	39
118	196	249	408	479	265	179	201	260	418	499	680	311	40
1	—	7	2	—	5	—	—	—	2	72	5	9	41
46	76	62	81	70	72	55	83	101	106	207	222	106	42
416	667	748	977	1 183	759	416	535	705	849	1 352	1 234	742	
768	2 034	3 657	1 746	2 208	2 380	809	1 807	2 806	2 485	2 510	6 280	2 339	43
561	797	1 154	1 071	1 253	944	680	906	1 114	1 106	1 608	2 154	1 094	44
646	1 071	1 732	1 758	1 616	1 369	730	1 165	1 339	1 629	1 935	1 929	1 376	45
626	835	1 070	1 097	1 180	961	594	950	1 029	1 160	1 618	1 533	1 076	46
651	636	552	1 219	1 155	796	281	475	711	896	1 206	1 980	757	47
239	469	579	728	878	560	203	325	498	678	886	1 266	523	48
3 491	5 842	8 744	7 619	8 290	7 010	3 297	5 628	7 497	7 954	9 763	15 142	7 165	
502	449	801	1 487	698	821	506	387	866	649	780	30	612	49
574	1 024	1 095	2 130	1 658	1 272	865	801	1 284	1 395	1 453	1 856	1 178	50—52
783	1 214	1 416	1 721	2 253	1 394	689	894	1 314	1 431	1 901	2 278	1 247	53
575	688	787	950	1 013	776	511	569	809	843	1 201	1 610	797	54
7	46	43	63	32	47	6	17	105	180	183	301	102	55
2 441	3 421	4 142	6 351	5 654	4 310	2 577	2 668	4 378	4 498	5 518	6 075	3 936	
391	622	655	833	1 276	687	397	457	650	642	1 105	960	619	56—57
209	308	403	583	400	372	225	281	428	505	516	806	408	58—60
392	535	595	1 309	1 559	833	206	486	526	849	784	1 352	606	61
270	525	554	747	1 429	626	43	145	287	514	527	1 182	333	62—63
775	870	1 378	1 283	958	1 087	973	1 280	1 828	2 577	2 465	2 582	1 865	64—65
2 037	2 860	3 585	4 755	5 622	3 605	1 844	2 649	3 719	5 087	5 397	6 882	3 831	

Tabel **I** Indkomst, skat, opsparing og forbrug i samtlige lønmodtagerhusstande fordelt på livsløbsgrupper og desuden i familier uden V. b. 04 børn og i familier med børn fordelt på udvalgte indkomstintervaller 1971. Procentvis fordelt

	Livsløbsgrupper								
	Enlige uden børn		Familier uden børn		Enlige med børn	Familier med børn			I alt
	op til 44 år	45 år og derover	husmoderen op til 44 år	husmoderen 45 år og derover		ældste barn op til 7 år inkl.	ældste barn 8-14 år inkl.	ældste barn 15-18 år inkl.	
Antal husstande pct.-vis fordelt	7,0	6,3	8,9	24,1	3,1	19,5	17,5	13,6	100,0
Antal personer pr. husstand	1,0	1,0	2,1	2,2	2,8	3,5	4,2	4,2	2,9
Antal voksne pr. husstand	1,0	1,0	2,1	2,2	1,0	2,0	2,1	2,1	1,9
Antal børn pr. husstand	—	—	—	—	1,8	1,5	2,1	2,1	1,0
	pct. af disponibel indkomst								
Faktorindkomst	145,7	148,4	142,9	140,4	106,5	134,6	131,7	135,2	136,7
Overførsler m.v. til husstandene	9,5	10,8	6,6	10,7	29,4	9,5	11,8	10,4	10,7
Bruttoindkomst	155,1	159,2	149,5	151,2	135,8	144,1	143,4	145,6	147,4
Direkte skatter m.v.	55,1	59,2	49,5	51,2	35,8	44,1	43,4	45,6	47,4
Disponibel indkomst	100,0	100,0	100,0	100,0	100,0	100,0	100,0	100,0	100,0
Anvendt til:									
Overførsler	1,8	2,0	0,4	1,8	0,5	0,4	0,7	1,0	1,0
Opsparing	1,1	3,2	7,6	6,3	-1,9	5,8	5,3	1,6	4,8
Forbrug	97,1	94,8	91,9	92,0	101,4	93,8	94,0	97,4	94,1
Fødevarer									
1 Mel, gryn, brød, kager	1,4	1,7	1,9	2,2	2,7	2,3	2,6	2,8	2,3
2 Kød og kødkonserver	4,1	4,6	5,9	6,7	6,9	5,3	5,7	6,3	5,9
3 Fisk og fiskekonserver	0,6	0,6	0,7	0,9	0,9	0,6	0,7	0,8	0,7
4 Æg	0,2	0,6	0,4	0,5	0,6	0,4	0,5	0,5	0,5
5 Mælk, fløde, yogurt m.v.	0,6	0,8	1,0	1,3	2,1	1,8	1,7	1,8	1,5
6 Ost	0,6	0,6	0,6	0,7	0,9	0,6	0,6	0,9	0,7
7 Smør	0,4	0,5	0,5	0,7	0,5	0,6	0,7	0,7	0,6
8 Margariner og svinefedt	0,2	0,3	0,4	0,6	0,8	0,6	0,7	0,7	0,6
9 Frugt og grønsager	1,7	1,9	2,9	2,3	3,3	2,4	2,3	2,8	2,4
10 Kartofler og varer heraf	0,2	0,3	0,4	0,5	0,8	0,5	0,6	0,5	0,5
11 Sukker	0,1	0,2	0,2	0,3	0,3	0,2	0,3	0,4	0,3
12 Kaffe, te og kakao	0,8	1,3	1,4	1,8	1,5	1,3	1,6	1,8	1,5
13 Flødeis	0,1	0,1	0,2	0,2	0,2	0,3	0,3	0,2	0,2
14 Chokolade og sukkervarer	0,5	0,5	0,4	0,6	0,8	0,6	0,6	0,7	0,6
15 Andre fødevarer	2,3	2,3	1,3	1,5	1,6	1,3	1,0	1,4	1,4
I alt	13,6	16,4	18,3	20,6	23,9	18,7	19,5	22,4	19,7
Drikkevarer									
16 Mineral- og sodavand	0,5	0,4	0,5	0,7	0,8	0,5	0,5	0,8	0,6
17 Øl	1,6	2,1	1,6	1,7	0,7	1,2	1,1	1,5	1,4
18 Vin og spiritus	1,0	2,5	1,3	1,6	0,6	0,9	1,1	1,3	1,3
I alt	3,1	5,0	3,4	4,0	2,1	2,6	2,7	3,6	3,3
19 Tobak	2,2	3,9	3,8	3,5	4,8	3,3	3,0	3,7	3,4
Beklædning og fodtøj									
20-21 Beklædningsgenstande og reparation	5,8	6,0	6,0	5,4	6,9	5,4	6,4	6,8	5,9
22-23 Fodtøj og reparation	1,0	1,0	1,2	0,9	2,4	1,3	1,7	1,8	1,3
I alt	6,8	7,0	7,2	6,3	9,3	6,7	8,1	8,6	7,3
Boligudgift, brændsel, belysning									
24 Boligudgift	15,4	13,1	12,1	11,1	15,4	16,6	16,8	13,9	14,2
25-28 Brændsel og belysning	3,0	4,5	3,0	4,1	3,8	4,0	4,1	3,9	3,9
I alt	18,4	17,6	15,1	15,2	19,2	20,5	20,9	17,8	18,1

Familier uden børn						Familier med børn							Løbe- nr.
Disponibel husstandsindkomst													
0— 30 000 kr.	30— 40 000 kr.	40— 50 000 kr.	50— 65 000 kr.	65— 80 000 kr.	I alt	0— 30 000 kr.	30— 40 000 kr.	40— 50 000 kr.	50— 65 000 kr.	65— 80 000 kr.	80— 110 000 kr.	I alt	
15,7	25,5	26,5	21,0	8,7	100,0	10,3	27,8	27,3	22,4	8,0	3,2	100,0	
2,0	2,0	2,1	2,2	2,4	2,1	4,0	3,8	3,8	4,0	4,4	4,2	3,9	
2,0	2,0	2,1	2,2	2,4	2,1	2,0	2,0	2,0	2,1	2,2	2,0	2,1	
—	—	—	—	—	—	2,0	1,8	1,8	1,9	2,2	2,2	1,8	
pct. af disponibel indkomst													
130,0	135,0	140,2	147,9	143,7	141,1	123,9	126,9	131,9	134,3	139,5	151,2	133,8	
11,8	11,5	8,4	5,7	12,0	9,7	13,7	12,1	10,7	8,9	9,1	10,1	10,5	
141,9	146,6	148,6	153,5	155,7	150,7	137,6	139,0	142,6	143,2	148,6	161,3	144,3	
41,9	46,6	48,6	53,5	55,7	50,7	37,5	39,0	42,7	43,2	48,6	61,3	44,3	
100,0	100,0	100,0	100,0	100,0	100,0	100,0	100,0	100,0	100,0	100,0	100,0	100,0	
0,5	0,9	1,5	0,9	2,5	1,4	0,2	0,4	0,8	0,6	1,7	0,6	0,7	
2,3	2,8	2,9	7,3	18,9	6,6	1,4	1,4	1,5	7,5	5,5	4,9	4,5	
97,2	96,3	95,6	91,9	78,6	92,0	98,3	98,2	97,8	91,8	92,9	94,5	94,9	
3,1	2,4	2,0	2,0	1,5	2,1	3,8	3,1	2,6	2,4	2,1	1,9	2,6	1
8,5	7,0	6,3	6,3	5,2	6,4	8,3	6,4	6,1	5,0	5,4	4,7	5,7	2
0,9	0,9	0,9	0,8	0,7	0,9	0,5	0,7	0,7	0,7	0,8	0,6	0,7	3
0,6	0,6	0,5	0,4	0,3	0,5	0,5	0,5	0,5	0,4	0,4	0,6	0,5	4
1,7	1,3	1,3	1,1	0,8	1,2	2,5	2,2	1,9	1,5	1,5	1,8	1,8	5
0,8	0,7	0,6	0,5	0,7	0,6	0,7	0,8	0,7	0,6	0,8	0,7	0,7	6
0,8	0,8	0,7	0,6	0,5	0,7	0,9	0,7	0,6	0,6	0,5	0,6	0,6	7
0,9	0,6	0,5	0,5	0,3	0,5	1,0	0,8	0,7	0,6	0,5	0,4	0,6	8
2,3	2,4	2,5	2,6	2,3	2,4	2,6	2,7	2,6	2,5	2,5	2,0	2,5	9
0,9	0,6	0,4	0,4	0,4	0,5	0,9	0,7	0,5	0,5	0,3	0,4	0,5	10
0,5	0,4	0,3	0,2	0,1	0,3	0,7	0,5	0,3	0,2	0,1	0,1	0,3	11
2,2	2,0	1,6	1,5	1,2	1,7	2,2	2,1	1,5	1,2	1,1	1,2	1,5	12
0,2	0,2	0,2	0,2	0,1	0,2	0,3	0,3	0,3	0,2	0,2	0,2	0,2	13
0,6	0,5	0,5	0,6	0,4	0,5	0,8	0,7	0,7	0,6	0,5	0,6	0,6	14
1,1	1,2	1,3	2,0	1,3	1,4	1,4	1,4	1,5	1,1	1,0	0,7	1,2	15
24,9	21,8	19,6	19,8	15,9	19,9	27,1	23,5	21,2	18,1	17,7	16,4	20,1	
0,8	0,8	0,7	0,5	0,3	0,6	0,8	0,7	0,5	0,6	0,5	0,4	0,6	16
2,1	1,8	1,8	2,0	0,9	1,7	1,1	1,5	1,2	0,9	1,5	1,3	1,2	17
1,0	1,1	1,2	2,1	1,4	1,5	0,7	0,8	0,8	1,3	1,4	1,4	1,1	18
3,9	3,7	3,7	4,6	2,6	3,8	2,6	3,0	2,5	2,8	3,4	3,1	2,9	
3,6	4,4	3,6	3,7	2,7	3,6	4,9	4,0	3,4	2,8	3,1	2,4	3,3	19
6,7	5,7	5,4	5,6	5,7	5,6	6,1	6,7	6,4	5,9	6,2	5,2	6,1	20—21
0,9	1,0	1,1	1,1	0,8	1,0	1,7	1,5	1,5	1,7	1,6	1,7	1,5	22—23
7,6	6,7	6,5	6,6	6,6	6,6	7,8	8,2	7,9	7,5	7,8	6,9	7,7	
10,8	11,6	11,8	10,8	12,4	11,4	11,9	13,8	14,3	17,3	18,3	19,3	15,9	24
5,7	4,5	3,6	3,1	2,7	3,8	6,3	5,0	4,2	3,4	3,5	2,8	4,1	25—28
16,5	16,2	15,5	14,0	15,1	15,2	18,3	18,8	18,4	20,7	21,8	22,1	19,9	

Tabel V. b. 04 **Indkomst, skat, opsparing og forbrug i samtlige lønmodtagerhusstande fordelt på livsløbsgrupper og desuden i familier uden børn og i familier med børn fordelt på udvalgte indkomstintervaller 1971. Procentvis fordelt**
(fortsat)

	Livsløbsgrupper								
	Enlige uden børn		Familier uden børn		Enlige med børn	Familier med børn			I alt
	op til 44 år	45 år og derover	husmoderen op til 44 år	husmoderen 45 år og derover		ældste barn op til 7 år inkl.	ældste barn 8-14 år inkl.	ældste barn 15-18 år inkl.	
	pct. af disponibel indkomst								
Boligudstyr og husholdningstjenester									
29-30 Møbler, gulvtæpper og reparation	6,4	2,5	3,4	3,2	2,3	3,4	3,3	2,9	3,3
31 Gardiner, sengelinned m.v., herunder askebægre, lysesager o.l.	1,1	0,6	1,0	0,9	0,5	0,8	0,7	1,0	0,9
32-33 Husholdningsmaskiner og reparation	1,1	0,7	1,3	1,0	1,6	1,6	0,9	0,8	1,1
34 Service og køkkenudstyr	1,3	1,2	1,0	0,7	0,8	0,9	0,8	1,0	0,9
35-36 Ikke-varige husholdningsgoder og husholdningstjenester	1,4	2,5	1,7	2,0	2,3	2,0	1,8	2,1	1,9
37 Hushjælp	0,4	1,2	0,1	0,5	0,6	0,8	0,9	0,6	0,7
I alt	11,7	8,7	8,5	8,4	8,0	9,4	8,4	8,4	8,7
Medicin, lægeudgifter o.l.									
38 Medicin, vitaminer m.v.	0,3	0,4	0,4	0,5	0,5	0,4	0,4	0,5	0,4
39 Brillor, høreapparater, bandager m.v.	0,2	0,7	0,3	0,5	0,2	0,1	0,3	0,3	0,3
40 Læger, tandlæger, sygeplejersker o.l.	0,8	0,6	0,6	0,6	1,1	0,6	0,7	0,7	0,6
41 Hospitaler og sanatorier	—	0,2	0,0	0,0	—	0,0	0,0	0,0	0,0
42 Syge- og ulykkesforsikring	0,2	0,2	0,2	0,2	0,1	0,2	0,2	0,2	0,2
I alt	1,6	2,0	1,5	1,7	1,9	1,4	1,6	1,6	1,6
Transport og kommunikation									
43 Anskaffelse af køretøjer	6,4	2,7	6,4	4,7	5,1	5,4	4,6	4,4	5,0
44 Dæk, slanger, autoreparation m.v.	2,7	1,4	2,2	2,0	1,9	2,4	2,3	2,1	2,2
45 Benzin og olie til køretøjer	2,4	1,9	3,2	2,9	1,8	3,4	2,4	2,7	2,8
46 Autoforsikring, køreskole m.v.	2,1	1,5	2,3	2,0	1,5	2,3	2,1	2,2	2,1
47 Køb af transportydelse	3,2	3,3	1,7	1,8	2,6	1,6	1,7	1,4	1,8
48 Porto og telefon	1,4	1,7	1,0	1,3	1,5	0,9	1,1	1,2	1,2
I alt	18,3	12,6	16,8	14,8	14,3	15,9	14,2	14,0	15,0
Fritidsudstyr og underholdning									
49 Radio- og fjernsynsapparater, pladespillere, båndoptagere m.v.	2,8	1,6	2,4	1,6	1,5	1,1	1,3	1,5	1,5
50-52 Foto-, sports- og andet fritidsudstyr	2,6	2,0	2,6	2,9	1,6	2,5	2,2	2,6	2,5
53 Forlystelser, radio- og fjernsynslicens	3,8	3,5	3,5	2,9	4,2	2,1	2,9	2,8	2,9
54 Bøger, aviser og blade	2,6	2,3	1,8	1,7	1,8	1,8	1,4	1,7	1,7
55 Undervisning	0,4	0,0	0,2	0,1	0,0	0,2	0,3	0,2	0,2
I alt	12,1	9,5	10,4	9,1	9,0	7,6	8,1	8,8	8,8
Andre varer og tjenester									
56-57 Personlig pleje	1,3	1,8	1,5	1,5	1,7	1,2	1,2	1,5	1,4
58-60 Kuffertor, paraplyer, piber, stueure, skriveudstyr m.v.	0,8	0,9	0,8	0,8	0,8	0,9	0,8	0,8	0,9
61 Udgifter på restauranter	3,5	5,4	1,6	1,9	0,7	0,9	1,3	1,6	1,7
62-63 Charterrejser, udg. til hoteller m.v.	1,6	1,6	1,0	1,6	0,6	0,5	0,7	0,9	1,0
64-65 Tjenester i øvrigt	2,2	2,5	2,0	2,6	5,0	4,2	3,5	3,7	3,2
I alt	9,4	12,2	6,9	8,4	8,9	7,7	7,6	8,5	8,2

Familier uden børn						Familier med børn							Løbe- nr.
Disponibel husstandsindkomst													
0— 30 000 kr.	30— 40 000 kr.	40— 50 000 kr.	50— 65 000 kr.	65— 80 000 kr.	I alt	0— 30 000 kr.	30— 40 000 kr.	40— 50 000 kr.	50— 65 000 kr.	65— 80 000 kr.	80— 110 000 kr.	I alt	
pct. af disponibel indkomst													
3,6	3,3	3,9	3,4	2,1	3,2	2,1	3,5	3,9	2,8	2,4	3,9	3,3	29—30
1,2	0,9	0,9	1,1	0,6	1,0	1,0	0,9	0,8	0,8	0,8	0,7	0,8	31
1,4	1,3	1,1	1,0	0,9	1,1	1,6	1,3	1,1	0,9	0,8	1,2	1,1	32—33
0,6	0,9	0,8	0,9	0,8	0,8	1,0	1,0	0,8	0,9	1,0	0,7	0,9	34
2,2	1,9	1,9	2,0	1,7	1,9	2,6	2,1	2,0	1,8	2,0	1,3	2,0	35—36
—	0,1	0,2	0,2	0,8	0,4	0,2	0,1	0,2	0,6	1,4	3,2	0,8	37
9,0	8,5	8,8	8,6	6,9	8,4	8,4	8,9	8,9	7,9	8,4	10,9	8,7	
0,6	0,5	0,4	0,4	0,7	0,5	0,5	0,4	0,5	0,4	0,5	0,2	0,4	38
0,3	0,5	0,5	0,5	0,2	0,4	0,2	0,3	0,2	0,2	0,3	0,2	0,2	39
0,4	0,5	0,5	0,7	0,7	0,6	0,6	0,6	0,6	0,7	0,7	0,8	0,6	40
—	—	—	—	—	—	—	—	—	—	0,1	—	—	41
0,2	0,2	0,1	0,1	0,1	0,2	0,2	0,2	0,2	0,2	0,3	0,2	0,2	42
1,6	1,8	1,6	1,7	1,6	1,7	1,5	1,5	1,5	1,5	1,9	1,4	1,5	
2,9	5,6	8,0	3,1	3,1	5,2	2,9	5,0	6,1	4,3	3,5	7,0	4,8	43
2,1	2,2	2,5	1,9	1,7	2,1	2,4	2,5	2,4	1,9	2,2	2,4	2,3	44
2,4	2,9	3,8	3,1	2,2	3,0	2,6	3,2	2,9	2,8	2,7	2,2	2,8	45
2,4	2,3	2,4	1,9	1,6	2,1	2,1	2,6	2,2	2,0	2,2	1,7	2,2	46
2,5	1,7	1,2	2,1	1,6	1,7	1,0	1,3	1,5	1,6	1,7	2,2	1,6	47
0,9	1,3	1,3	1,3	1,2	1,2	0,7	0,9	1,1	1,2	1,2	1,4	1,1	48
13,2	16,0	19,2	13,4	11,5	15,4	11,8	15,6	16,3	13,8	13,6	16,9	14,8	
1,9	1,2	1,8	2,6	1,0	1,8	1,8	1,1	1,9	1,1	1,1	—	1,3	49
2,1	2,8	2,4	3,7	2,3	2,8	3,1	2,2	2,7	2,4	2,0	2,1	2,4	50—52
3,0	3,3	3,1	3,0	3,1	3,1	2,5	2,5	2,8	2,5	2,6	2,5	2,6	53
2,2	1,9	1,7	1,7	1,4	1,7	1,8	1,6	1,8	1,5	1,7	1,8	1,6	54
—	0,1	0,3	0,1	—	0,1	—	—	0,2	0,3	0,3	0,3	0,2	55
9,2	9,4	9,1	11,1	7,8	9,5	9,3	7,4	9,5	7,8	7,7	6,8	8,1	
1,5	1,7	1,4	1,5	1,8	1,5	1,5	1,3	1,4	1,1	1,6	1,1	1,3	56—57
0,8	0,9	1,0	1,0	0,6	0,8	0,8	0,8	1,0	0,9	0,7	0,9	0,9	58—60
1,5	1,5	1,3	2,3	2,2	1,8	0,7	1,4	1,1	1,5	1,1	1,5	1,2	61
1,0	1,4	1,2	1,3	2,0	1,4	0,2	0,4	0,6	0,9	0,7	1,3	0,7	62—63
2,9	2,4	3,0	2,3	1,3	2,4	3,5	3,6	4,0	4,5	3,4	2,9	3,8	64—65
7,7	7,9	7,9	8,3	7,8	7,9	6,6	7,4	8,1	8,8	7,5	7,7	7,9	

Tabel Indkomst, skat, opsparing og forbrug i lønmodtagerhusstandene fordelt på ejere og lejere af egen bolig og på udvalgte ind-
V. b. 05 komstintervaller 1971. Kr. pr. husstand

	Ejere ¹				Lejere ¹			
	Disponibel husstandsindkomst							
	40— 50 000 kr.	50— 65 000 kr.	65— 80 000 kr.	I alt	40— 50 000 kr.	50— 65 000 kr.	65— 80 000 kr.	I alt
Antal husstande pct.-vis fordelt	25,1	21,5	8,9	100,0	22,0	15,2	5,0	100,0
Antal personer pr. husstand	3,3	3,4	3,8	3,2	3,0	3,3	3,4	2,7
Antal voksne pr. husstand	2,1	2,1	2,2	2,0	2,0	2,2	2,4	1,8
Antal børn pr. husstand	1,2	1,3	1,6	1,2	1,0	1,1	1,0	0,9
	kr. pr. husstand							
Faktorindkomst	60 268	78 698	100 240	65 834	62 641	81 777	104 561	56 392
Overførsler m.v. til husstandene	5 137	4 380	6 617	5 127	4 541	4 492	8 406	4 383
Bruttoindkomst	65 405	83 078	106 857	70 961	67 182	86 269	112 967	60 775
Direkte skatter m.v.	19 174	25 690	35 389	22 434	21 834	28 994	40 222	19 816
Disponibel indkomst	46 231	57 388	71 468	48 527	45 348	57 275	72 745	40 959
Anvendt til:								
Overførsler	668	407	1 187	541	311	476	1 992	385
Opsparing	2 271	4 383	6 013	3 140	- 445	3 875	10 372	1 374
Forbrug	43 292	52 598	64 268	44 846	45 482	52 924	60 381	39 200
Fødevarer								
1 Mel, gryn, brød, kager	1 087	1 274	1 401	1 120	1 056	1 226	1 281	955
2 Kød og kødkonserver	2 795	2 770	3 421	2 636	2 740	3 444	4 359	2 578
3 Fisk og fiskekonserver	344	404	520	341	394	423	522	315
4 Æg	198	220	289	207	247	269	230	207
5 Mælk, fløde, yogurt m.v.	778	757	927	733	750	758	806	607
6 Ost	324	320	555	335	300	337	488	270
7 Smør	306	386	319	303	278	317	425	255
8 Margarine og svinefedt	285	313	309	288	255	270	295	222
9 Frugt og grønsager	1 119	1 343	1 594	1 084	1 197	1 510	1 899	1 062
10 Kartofler og varer heraf	183	233	221	221	241	286	307	218
11 Sukker	189	156	94	161	105	102	101	99
12 Kaffe, te og kakao	813	743	738	742	610	779	934	616
13 Flødeis	126	111	121	94	106	128	113	86
14 Chokolade og sukkervarer	281	313	332	272	293	365	321	250
15 Andre fødevarer	605	692	601	557	656	954	1 002	656
I alt	9 434	10 035	11 444	9 096	9 228	11 167	13 083	8 396
Drikkevarer								
16 Mineral- og sodavand	307	353	288	288	257	315	385	238
17 Øl	640	654	1 013	669	641	858	821	614
18 Vin og spiritus	413	719	1 024	586	503	1 168	954	535
I alt	1 360	1 726	2 325	1 543	1 401	2 341	2 160	1 387
19 Tobak	1 370	1 425	1 791	1 385	1 787	2 246	2 564	1 614
Beklædning og fodtøj								
20—21 Beklædningsgenstande og reparation	2 678	3 245	4 174	2 840	2 807	3 356	4 495	2 473
22—23 Fodtøj og reparation	605	793	996	651	649	835	850	555
I alt	3 283	4 038	5 170	3 491	3 456	4 191	5 345	3 028
Boligudgift, brændsel, belysning								
24 Boligudgift	6 903	10 534	14 257	7 984	5 610	6 682	7 584	4 979
25—28 Brændsel og belysning	2 147	2 157	2 401	2 147	1 499	1 648	2 092	1 405
I alt	9 050	12 691	16 658	10 131	7 109	8 330	9 676	6 384

¹ Blandt samtlige lønmodtagerhusstande var i 1971 44 pct. ejere af egen bolig, medens 56 pct. var lejere.

Tabel V. b. 05 Indkomst, skat, opsparing og forbrug i lønmodtagerhusstandene fordelt på ejere og lejere af egen bolig og på udvalgte indkomstintervaller 1971. Kr. pr. husstand
(fortsat)

	Ejere ¹				Lejere ¹			
	Disponibel husstandsindkomst							
	40— 50 000 kr.	50— 65 000 kr.	65— 80 000 kr.	I alt	40— 50 000 kr.	50— 65 000 kr.	65— 80 000 kr.	I alt
	kr. pr. husstand							
Boligudstyr og husholdningstjenester								
29—30 Møbler, gulvtæpper og reparation	1 638	1 636	1 504	1 392	1 882	1 939	1 863	1 528
31 Gardiner, sengelinned m.v., herunder askøbægge, lysestager o.l.	385	473	384	387	406	543	706	377
32—33 Husholdningsmaskiner og reparation	615	658	618	561	463	450	645	421
34 Service og køkkenudstyr	402	492	725	436	357	554	517	351
35—36 Ikke-varige husholdningsgoder og husholdningstjenester ...	828	998	1 265	883	948	1 170	1 401	842
37 Hushjælp	64	384	919	418	160	222	816	190
I alt	3 932	4 641	5 415	4 077	4 216	4 878	5 948	3 709
Medicin, lægeudgifter o.l.								
38 Medicin, vitaminer m.v.	230	170	343	200	218	269	489	189
39 Brillor, høreapparater, bandager m.v.	145	121	138	116	154	206	251	156
40 Læger, tandlæger, sygeplejersker o.l.	177	425	471	283	339	397	513	280
41 Hospitaler og sanatorier	4	2	74	12	1	10	—	8
42 Syge- og ulykkesforsikring	90	117	220	105	77	78	56	71
I alt	646	835	1 246	716	789	960	1 309	704
Transport og kommunikation								
43 Anskaffelse af køretøjer	2 252	2 527	2 535	2 162	4 056	1 802	2 119	2 211
44 Dæk, slanger, autoreparation m.v.	1 189	1 216	1 397	1 086	1 086	936	1 524	862
45 Benzin og olie til køretøjer	1 586	1 627	1 989	1 462	1 344	1 774	1 525	1 079
46 Autoforsikring, køreskole m.v.	1 038	1 151	1 438	1 036	1 060	1 115	1 457	872
47 Køb af transporttydelser	458	595	1 324	651	828	1 497	1 176	899
48 Porto og telefon	454	671	875	548	612	736	904	500
I alt	6 977	7 787	9 558	6 945	8 986	7 860	8 705	6 423
Fritidsudstyr og underholdning								
49 Radio- og fjernsynsapparater, pladespillere, båndoptagere m.v.	669	496	593	450	964	1 422	941	852
50—52 Foto-, sports- og andet fritidsudstyr	1 324	1 999	1 580	1 342	1 050	1 249	1 424	942
53 Forlystelser, radio- og fjernsynslicens	1 118	1 387	1 918	1 171	1 595	1 709	2 214	1 338
54 Bøger, aviser og blade	743	829	1 133	775	853	1 033	1 104	760
55 Undervisning	70	142	41	78	86	138	235	74
I alt	3 924	4 853	5 265	3 816	4 548	5 551	5 918	3 966
Andre varer og tjenester								
56—57 Personlig pleje	568	645	1 185	624	706	765	1 123	606
58—60 Kuffertor, paraplyer, piber, stueure, skriveudstyr m.v.	345	429	512	349	491	649	399	383
61 Udgifter på restauranter	455	902	723	658	608	1 187	1 666	823
62—63 Charterrejser, udg. til hoteller m.v.	287	621	849	423	472	580	988	452
64—65 Tjenester i øvrigt	1 660	1 971	2 127	1 593	1 688	2 219	1 498	1 321
I alt	3 315	4 568	5 396	3 647	3 965	5 400	5 674	3 585

Tabel Indkomst, skat, opsparing og forbrug i lønmodtagerhusstandene fordelt på ejere og lejere af egen bolig og på udvalgte indkomstintervaller 1971. Procentvis fordeling

	Ejere ¹				Lejere ¹			
	Disponibel husstandsindkomst							
	40— 50 000 kr.	50— 65 000 kr.	65— 80 000 kr.	I alt	40— 50 000 kr.	50— 65 000 kr.	65— 80 000 kr.	I alt
Antal husstande pct.-vis fordelt	25,1	21,5	8,9	100,0	22,0	15,2	5,0	100,0
Antal personer pr. husstand	3,3	3,4	3,8	3,2	3,0	3,3	3,4	2,7
Antal voksne pr. husstand	2,1	2,1	2,2	2,0	2,0	2,2	2,4	1,8
Antal børn pr. husstand	1,2	1,3	1,6	1,2	1,0	1,1	1,0	0,9
	pct. af disponibel indkomst							
Faktorindkomst	130,4	137,1	140,3	135,7	138,1	142,8	143,7	137,7
Overførsler m.v. til husstandene	11,1	7,7	9,2	10,6	10,0	7,9	11,6	10,7
Bruttoindkomst	141,5	144,8	149,5	146,3	148,1	150,7	155,3	148,4
Direkte skatter m.v.	41,5	44,8	49,6	46,2	48,2	50,7	55,3	48,4
Disponibel indkomst	100,0	100,0	100,0	100,0	100,0	100,0	100,0	100,0
Anvendt til:								
Overførsler	1,4	0,7	1,7	1,1	0,7	0,8	2,7	0,9
Opsparing	4,9	7,7	8,5	6,5	— 1,0	6,8	14,3	3,3
Forbrug	93,6	91,7	89,9	92,4	100,3	92,4	83,0	95,7
Fødevarer								
1 Mel, gryn, brød, kager	2,4	2,2	2,0	2,3	2,3	2,1	1,8	2,3
2 Kød og kødkonserver	6,0	4,8	4,8	5,4	6,0	6,0	6,0	6,3
3 Fisk og fiskekonserver	0,7	0,7	0,7	0,7	0,9	0,7	0,7	0,8
4 Æg	0,4	0,4	0,4	0,4	0,5	0,5	0,3	0,5
5 Mælk, fløde, yogurt m.v.	1,7	1,3	1,3	1,5	1,7	1,3	1,1	1,5
6 Ost	0,7	0,6	0,8	0,7	0,7	0,6	0,7	0,7
7 Smør	0,7	0,7	0,4	0,6	0,6	0,6	0,6	0,6
8 Margarine og svinefedt	0,6	0,5	0,4	0,6	0,6	0,5	0,4	0,5
9 Frugt og grønsager	2,4	2,3	2,2	2,2	2,6	2,6	2,6	2,6
10 Kartofler og varer heraf	0,4	0,4	0,3	0,5	0,5	0,5	0,4	0,5
11 Sukker	0,4	0,3	0,1	0,3	0,2	0,2	0,1	0,2
12 Kaffe, te og kakao	1,8	1,3	1,0	1,5	1,3	1,4	1,3	1,5
13 Flødeis	0,3	0,2	0,2	0,2	0,2	0,2	0,2	0,2
14 Chokolade og sukkervarer	0,6	0,5	0,5	0,6	0,6	0,6	0,4	0,6
15 Andre fødevarer	1,3	1,2	0,8	1,1	1,4	1,7	1,4	1,6
I alt	20,4	17,5	16,0	18,7	20,3	19,5	18,0	20,5
Drikkevarer								
16 Mineral- og sodavand	0,7	0,6	0,4	0,6	0,6	0,5	0,5	0,6
17 Øl	1,4	1,1	1,4	1,4	1,4	1,5	1,1	1,5
18 Vin og spiritus	0,9	1,3	1,4	1,2	1,1	2,0	1,3	1,3
I alt	3,0	3,0	3,2	3,2	3,1	4,0	2,9	3,4
19 Tobak	3,0	2,5	2,5	2,9	3,9	3,9	3,5	3,9
Beklædning og fodtøj								
20—21 Beklædningsgenstande og reparation	5,8	5,7	5,8	5,8	6,2	5,8	6,1	6,0
22—23 Fodtøj og reparation	1,3	1,4	1,4	1,3	1,5	1,5	1,1	1,4
I alt	7,1	7,0	7,2	7,2	7,6	7,3	7,3	7,4
Boligudgift, brændsel, belysning								
24 Boligudgift	14,9	18,4	19,9	16,5	12,4	11,7	10,4	12,2
25—28 Brændsel og belysning	4,7	3,8	3,4	4,5	3,3	3,0	2,9	3,4
I alt	19,6	22,1	23,3	20,9	15,7	14,5	13,3	15,6

¹ Se note 1 til tabel 6.

Tabel V. b. 06 Indkomst, skat, opsparing og forbrug i lønmodtagerhusstandene fordelt på ejere og lejere af egen bolig og på udvalgte indkomstintervaller 1971. Procentvis fordeling (fortsat)

	Ejere ¹				Lejere ¹			
	Disponibel husstandsindkomst							
	40— 50 000 kr.	50— 65 000 kr.	65— 80 000 kr.	I alt	40— 50 000 kr.	50— 65 000 kr.	65— 80 000 kr.	I alt
	pct. af disponibel indkomst							
Boligudstyr og husholdningstjenester								
29—30 Møbler, gulvtæpper og reparation	3,6	2,8	2,1	2,9	4,1	3,4	2,6	3,7
31 Gardiner, sengelinned m.v., herunder askebægre, lysestager o.l.	0,8	0,8	0,5	0,8	0,9	0,9	1,0	0,9
32—33 Husholdningsmaskiner og reparation	1,3	1,2	0,8	1,2	1,0	0,8	0,9	1,0
34 Service og køkkenudstyr	0,9	0,9	1,0	0,9	0,8	1,0	0,7	0,9
35—36 Ikke-varige husholdningsgoder og husholdningstjenester . . .	1,8	1,7	1,8	1,8	2,1	2,0	2,0	2,1
37 Hushjælp	0,1	0,7	1,3	0,9	0,4	0,4	1,1	0,5
I alt	8,5	8,1	7,6	8,4	9,3	8,5	8,2	9,1
Medicin, lægeudgifter o.l.								
38 Medicin, vitaminer m.v.	0,5	0,3	0,5	0,4	0,5	0,5	0,7	0,5
39 Brillor, høreapparater, bandager m.v.	0,3	0,2	0,2	0,2	0,3	0,4	0,3	0,4
40 Læger, tandlæger, sygeplejersker o.l.	0,4	0,7	0,7	0,6	0,7	0,7	0,7	0,7
41 Hospitaler og sanatorier	—	—	0,1	—	—	—	—	—
42 Syge- og ulykkesforsikring	0,2	0,2	0,3	0,2	0,2	0,1	0,1	0,2
I alt	1,4	1,5	1,7	1,5	1,7	1,7	1,8	1,7
Transport og kommunikation								
43 Anskaffelse af køretøjer	4,9	4,4	3,5	4,5	8,9	3,1	2,9	5,4
44 Dæk, slanger, autoreparation m.v.	2,6	2,1	2,0	2,2	2,4	1,6	2,1	2,1
45 Benzin og olie til køretøjer	3,4	2,8	2,8	3,0	3,0	3,1	2,1	2,6
46 Autoforsikring, køreskole m.v.	2,2	2,0	2,0	2,1	2,3	1,9	2,0	2,1
47 Køb af transportydelse	1,0	1,0	1,9	1,3	1,8	2,6	1,6	2,2
48 Porto og telefon	1,0	1,2	1,2	1,1	1,3	1,3	1,2	1,2
I alt	15,1	13,6	13,4	14,3	19,8	13,7	12,0	15,7
Fritidsudstyr og underholdning								
49 Radio- og fjernsynsapparater, pladespillere, båndoptagere m.v.	1,4	0,9	0,8	0,9	2,1	2,5	1,3	2,1
50—52 Foto-, sports- og andet fritidsudstyr	2,9	3,5	2,2	2,8	2,4	2,2	1,9	2,3
53 Forlystelser, radio- og fjernsynslicens	2,4	2,4	2,7	2,4	3,5	3,0	3,0	3,3
54 Bøger, aviser og blade	1,6	1,4	1,6	1,6	1,9	1,8	1,5	1,9
55 Undervisning	0,2	0,2	0,1	0,2	0,2	0,2	0,3	0,2
I alt	8,5	8,5	7,4	7,9	10,0	9,7	8,1	9,7
Andre varer og tjenester								
56—57 Personlig pleje	1,2	1,1	1,7	1,3	1,5	1,3	1,6	1,5
58—60 Kuffertor, paraplyer, piber, stueure, skriveudstyr m.v.	0,8	0,8	0,7	0,7	1,1	1,1	0,5	0,9
61 Udgifter på restauranter	1,0	1,6	1,0	1,4	1,3	2,1	2,3	2,0
62—63 Charterrejser, udg. til hoteller m.v.	0,6	1,1	1,2	0,9	1,0	1,0	1,3	1,1
64—65 Tjenester i øvrigt	3,6	3,4	3,0	3,3	3,7	3,9	2,1	3,2
I alt	7,2	8,0	7,6	7,5	8,7	9,4	7,8	8,8

Tabel Indkomst, skat, opsparing og forbrug i lønmodtagerhusstandene fordelt geografisk og efter lønmodtagergruppe 1971.
V. b. 07 Kr. pr. husstand

	Hovedstadsområdet			Provinsbyer m.v.			Øvrige land			Hele landet		
	Arbejdere	Funktio- nærer og tjene- mænd	Samt- lige løn- mod- tagere	Arbejdere	Funktio- nærer og tjene- mænd	Samt- lige løn- mod- tagere	Arbejdere	Funktio- nærer og tjene- mænd	Samt- lige løn- mod- tagere	Arbejdere	Funktio- nærer og tjene- mænd	Samt- lige løn- mod- tagere
Antal husstande pct.-vis fordelt	17,3	20,8	38,1	20,6	17,6	38,2	16,1	7,5	23,6	54,0	45,9	100,0
Antal personer pr. husstand	2,7	2,7	2,7	3,1	2,9	3,0	3,1	3,3	3,2	3,0	2,9	2,9
Antal voksne pr. husstand	1,9	1,8	1,9	1,9	1,9	1,9	2,0	2,0	2,0	2,0	1,9	1,9
Antal børn pr. husstand	0,8	0,9	0,8	1,2	1,0	1,1	1,1	1,3	1,2	1,0	1,0	1,0
	-----kr. pr. husstand-----											
Faktorindkomst	58 194	75 555	67 682	49 465	69 237	58 571	45 522	66 224	52 087	51 076	71 607	60 508
Overførsler m.v. til husstandene	4 221	5 330	4 827	4 159	4 786	4 448	5 154	4 417	4 920	4 476	4 972	4 705
Bruttoindkomst	62 415	80 885	72 509	53 624	74 023	63 019	50 676	70 641	57 007	55 552	76 579	65 213
Direkte skatter m.v.	18 532	27 959	23 683	16 304	25 814	20 684	14 058	23 356	17 007	16 345	26 384	20 957
Disponibel indkomst	43 883	52 926	48 826	37 320	48 209	42 335	36 618	47 285	40 000	39 207	50 195	44 256
Anvendt til:												
Overførsler	474	609	547	192	711	431	353	299	336	330	597	453
Opsparing	1 194	3 629	2 525	929	3 410	2 072	727	3 627	1 647	953	3 545	2 144
Forbrug	42 215	48 688	45 754	36 199	44 088	39 832	35 538	43 359	38 017	37 924	46 053	41 659
Fødevarer												
1 Mel, gryn, brød, kager	1 116	916	1 007	1 088	975	1 036	1 075	984	1 046	1 093	950	1 027
2 Kød og kødkonserver	3 168	2 598	2 857	2 583	2 104	2 363	2 691	2 358	2 585	2 802	2 369	2 603
3 Fisk og fiskekonserver	452	406	427	272	299	284	210	285	233	311	345	327
4 Æg	235	237	236	185	210	197	163	200	175	195	221	207
5 Mælk, fløde, yogurt m.v.	595	611	604	639	612	627	787	864	812	669	653	662
6 Ost	281	310	297	275	314	293	289	355	310	281	319	299
7 Smør	297	293	295	261	271	266	261	267	263	273	281	276
8 Margariner og svinefedt	259	178	215	284	204	247	353	228	314	297	196	251
9 Frugt og grønsager	1 193	1 253	1 226	997	1 061	1 026	832	1 034	896	1 010	1 144	1 071
10 Kartofler og varer heraf	238	177	204	248	186	220	259	210	244	248	186	220
11 Sukker	97	58	76	159	109	136	210	148	191	154	92	126
12 Kaffe, te og kakao	676	543	603	718	589	659	864	661	799	748	580	671
13 Flødeis	94	103	99	101	79	91	66	83	72	89	91	90
14 Chokolade og sukkervarer	256	284	271	230	267	247	234	323	262	239	284	260
15 Andre fødevarer	712	702	707	623	573	600	472	503	482	607	620	613
I alt	9 668	8 669	9 124	8 663	7 853	8 291	8 766	8 503	8 684	9 016	8 331	8 703
Drikkevarer												
16 Mineral- og sodavand	265	231	246	245	245	245	313	288	305	272	246	260
17 Øl	876	681	769	554	545	550	554	600	568	657	615	638
18 Vin og spiritus	627	842	744	350	753	536	179	533	292	387	758	558
I alt	1 768	1 754	1 759	1 149	1 543	1 331	1 046	1 421	1 165	1 316	1 619	1 456
19 Tobak	1 852	1 305	1 553	1 704	1 225	1 483	1 657	1 173	1 503	1 737	1 252	1 514
Beklædning og fodtøj												
20-21 Beklædningsgenstande og reparation	2 636	3 009	2 840	2 354	2 891	2 601	2 273	2 518	2 351	2 420	2 883	2 633
22-23 Fodtøj og reparation	590	703	652	535	686	604	445	611	497	526	682	598
I alt	3 226	3 712	3 492	2 889	3 577	3 205	2 718	3 129	2 848	2 946	3 565	3 231
Boligudgift, brændsel, belysning												
24 Boligudgift	5 474	9 111	7 462	4 741	7 715	6 111	3 990	6 188	4 687	4 751	8 099	6 289
25-28 Brændsel og belysning	1 519	1 656	1 594	1 659	1 749	1 700	1 926	2 133	1 992	1 694	1 770	1 730
I alt	6 993	10 767	9 056	6 400	9 464	7 811	5 916	8 321	6 679	6 445	9 869	8 019

Tabel V. b. 07 **Indkomst, skat, opsparing og forbrug i lønmodtagerhusstandene fordelt geografisk og efter lønmodtagergruppe**
(fortsat) **1971. Kr. pr. husstand**

	Hovedstadsområdet			Provinsbyer m.v.			Øvrige land			Hele landet		
	Arbejdere	Funktionærer og tjenestemænd	Samtlige lønmodtagere	Arbejdere	Funktionærer og tjenestemænd	Samtlige lønmodtagere	Arbejdere	Funktionærer og tjenestemænd	Samtlige lønmodtagere	Arbejdere	Funktionærer og tjenestemænd	Samtlige lønmodtagere
kr. pr. husstand												
Boligudstyr og husholdningstjenester												
29-30 Møbler, gulvtæpper og reparation	1 527	1 957	1 762	1 174	1 647	1 392	931	1 525	1 119	1 215	1 767	1 468
31 Gardiner, sengelinned m.v., herunder askebægre, lystager o.l.	310	454	389	346	381	362	339	533	400	332	439	381
32-33 Husholdningsmaskiner og reparation	423	520	476	343	481	407	598	647	614	445	526	482
34 Service og køkkenudstyr	281	453	375	294	468	374	383	536	432	317	472	388
35-36 Ikke-varige husholdningsgoder og husholdningstjenester	897	947	924	781	880	827	768	891	808	814	912	860
37 Hushjælp	47	530	311	37	532	265	91	727	293	57	563	289
I alt	3 485	4 861	4 237	2 975	4 389	3 627	3 110	4 859	3 666	3 180	4 679	3 868
Medicin, lægeudgifter o.l.												
38 Medicin, vitaminer m.v.	216	184	198	155	208	180	215	201	210	192	196	194
39 Brilller, høreapparater, bandager m.v.	155	183	171	132	139	135	76	126	92	123	157	139
40 Læger, tandlæger, sygeplejersker o.l.	303	409	361	187	307	242	152	355	216	213	361	281
41 Hospitaler og sanatorier	—	40	22	2	3	2	1	4	2	1	20	10
42 Syge- og ulykkesforsikring	87	75	80	85	109	96	61	112	77	79	94	86
I alt	761	891	832	561	766	655	505	798	597	608	828	710
Transport og kommunikation												
43 Anskaffelse af køretøjer	2 056	2 174	2 120	1 985	2 277	2 119	2 055	3 196	2 417	2 028	2 380	2 190
44 Dæk, slanger, autoreparation m.v.	799	797	798	883	1 073	971	1 164	1 285	1 203	940	983	960
45 Benzin og olie til køretøjer	942	1 195	1 080	1 118	1 317	1 210	1 567	1 576	1 570	1 196	1 304	1 245
46 Autoforsikring, køreskole m.v.	839	901	873	896	1 075	979	908	1 196	999	882	1 016	943
47 Køb af transporttydelser	1 042	1 394	1 235	437	730	572	408	476	430	622	990	791
48 Porto og telefon	563	807	696	267	617	428	246	694	388	355	716	521
I alt	6 241	7 268	6 802	5 586	7 089	6 279	6 348	8 423	7 007	6 023	7 389	6 650
Fritidsudstyr og underholdning												
49 Radio- og fjernsynsapparater, pladespil- lere, båndoptagere m.v.	1 049	977	1 010	424	583	497	473	344	433	639	723	677
50-52 Foto-, sports- og andet fritidsudstyr	930	1 250	1 104	1 014	1 381	1 183	804	1 500	1 025	924	1 341	1 116
53 Forlystelser, radio- og fjernsynslicens	1 547	1 666	1 612	982	1 300	1 129	811	1 180	928	1 112	1 446	1 265
54 Bøger, aviser og blade	707	961	846	657	851	746	575	878	671	649	906	767
55 Undervisning	58	173	121	30	81	54	19	78	37	36	122	76
I alt	4 291	5 027	4 693	3 107	4 196	3 609	2 682	3 980	3 094	3 360	4 538	3 901
Andre varer og tjenester												
56-57 Personlig pleje	652	718	688	518	751	626	465	495	474	545	694	614
58-60 Kufferter, paraplyer, piber, stueure, skriveudstyr m.v.	395	492	448	310	410	356	236	313	260	315	432	368
61 Udgifter på restauranter	834	924	883	648	899	763	537	479	518	674	842	751
62-63 Charterrejser, udg. til hoteller m.v.	608	783	703	170	559	349	105	273	158	290	614	440
64-65 Tjenester i øvrigt	1 438	1 516	1 480	1 513	1 366	1 444	1 445	1 192	1 364	1 469	1 405	1 439
I alt	3 927	4 433	4 202	3 159	3 985	3 538	2 788	2 752	2 774	3 293	3 987	3 612

Tabel Indkomst, skat, opsparing og forbrug i lønmodtagerhusstandene fordelt geografisk og efter lønmodtagergruppe 1971.
V. b. 08 Procentvis fordeling

	Hovedstadsområdet			Provinsbyer m.v.			Øvrige land			Hele landet		
	Arbejdere	Funktionærer og tjenestemænd	Samtlige lønmodtagere	Arbejdere	Funktionærer og tjenestemænd	Samtlige lønmodtagere	Arbejdere	Funktionærer og tjenestemænd	Samtlige lønmodtagere	Arbejdere	Funktionærer og tjenestemænd	Samtlige lønmodtagere
Antal husstande pct.-vis fordelt	17,3	20,8	38,1	20,6	17,6	38,2	16,1	7,5	23,6	54,0	45,9	100,0
Antal personer pr. husstand	2,7	2,7	2,7	3,1	2,9	3,0	3,1	3,3	3,2	3,0	2,9	2,9
Antal voksne pr. husstand	1,9	1,8	1,9	1,9	1,9	1,9	2,0	2,0	2,0	2,0	1,9	1,9
Antal børn pr. husstand	0,8	0,9	0,8	1,2	1,0	1,1	1,1	1,3	1,2	1,0	1,0	1,0
----- pct. af disponibel indkomst -----												
Faktorindkomst	132,6	142,8	138,6	132,5	143,6	138,4	124,3	140,1	130,2	130,3	142,7	136,7
Overførsler m.v. til husstandene	9,6	10,0	9,9	11,1	10,0	10,6	14,1	9,3	12,4	11,4	9,8	10,7
Bruttoindkomst	142,2	152,8	148,5	143,6	153,6	149,0	138,4	149,4	142,6	141,7	152,5	147,4
Direkte skatter m.v.	42,2	52,9	48,5	43,7	53,5	48,9	38,4	49,4	42,5	41,7	52,6	47,4
Disponibel indkomst	100,0	100,0	100,0	100,0	100,0	100,0	100,0	100,0	100,0	100,0	100,0	100,0
Anvendt til:												
Overførsler	1,1	1,2	1,1	0,5	1,5	1,0	1,0	0,6	0,8	0,8	1,2	1,0
Opsparing	2,7	6,9	5,2	2,5	7,0	4,9	2,0	7,7	4,1	2,4	7,0	4,8
Forbrug	96,2	92,0	93,7	97,0	91,5	94,1	97,1	91,7	95,0	96,7	91,8	94,1
Fødevarer												
1 Mel, gryn, brød, kager	2,5	1,7	2,1	2,9	2,0	2,4	2,9	2,1	2,6	2,8	1,9	2,3
2 Kød og kødkonserver	7,2	4,9	5,9	6,9	4,4	5,6	7,3	5,0	6,5	7,1	4,7	5,9
3 Fisk og fiskekonserver	1,0	0,8	0,9	0,7	0,6	0,7	0,6	0,6	0,6	0,8	0,7	0,7
4 Æg	0,5	0,4	0,5	0,5	0,4	0,5	0,4	0,4	0,4	0,5	0,4	0,5
5 Mælk, fløde, yogurt m.v.	1,4	1,2	1,2	1,7	1,3	1,5	2,1	1,8	2,0	1,7	1,3	1,5
6 Ost	0,6	0,6	0,6	0,7	0,7	0,7	0,8	0,8	0,8	0,7	0,6	0,7
7 Smør	0,7	0,6	0,6	0,7	0,6	0,6	0,7	0,6	0,7	0,7	0,6	0,6
8 Margariner og svinefedt	0,6	0,3	0,4	0,8	0,4	0,6	1,0	0,5	0,8	0,8	0,4	0,6
9 Frugt og grønsager	2,7	2,4	2,5	2,7	2,2	2,4	2,3	2,2	2,2	2,6	2,3	2,4
10 Kartofler og varer heraf	0,5	0,3	0,4	0,7	0,4	0,5	0,7	0,4	0,6	0,6	0,4	0,5
11 Sukker	0,2	0,1	0,2	0,4	0,2	0,3	0,6	0,3	0,5	0,4	0,2	0,3
12 Kaffe, te og kakao	1,5	1,0	1,2	1,9	1,2	1,6	2,4	1,4	2,0	1,9	1,2	1,5
13 Flødeis	0,2	0,2	0,2	0,3	0,2	0,2	0,2	0,2	0,2	0,2	0,2	0,2
14 Chokolade og sukkervarer	0,6	0,5	0,6	0,6	0,6	0,6	0,6	0,7	0,7	0,6	0,6	0,6
15 Andre fødevarer	1,6	1,3	1,4	1,7	1,2	1,4	1,3	1,1	1,2	1,5	1,2	1,4
I alt	22,0	16,4	18,7	23,1	16,3	19,5	23,9	18,0	21,7	23,0	16,6	19,7
Drikkevarer												
16 Mineral- og sodavand	0,6	0,4	0,5	0,7	0,5	0,6	0,9	0,6	0,8	0,7	0,5	0,6
17 Øl	2,0	1,3	1,6	1,5	1,1	1,3	1,5	1,3	1,4	1,7	1,2	1,4
18 Vin og spiritus	1,4	1,6	1,5	0,9	1,6	1,3	0,5	1,1	0,7	1,0	1,5	1,3
I alt	4,0	3,3	3,6	3,1	3,2	3,2	2,9	3,0	2,9	3,4	3,2	3,3
19 Tobak	4,2	2,5	3,2	4,6	2,5	3,5	4,5	2,5	3,8	4,4	2,5	3,4
Beklædning og fodtøj												
20-21 Beklædningsgenstande og reparation	6,0	5,7	5,8	6,3	6,0	6,1	6,2	5,3	5,9	6,2	5,7	5,9
22-23 Fodtøj og reparation	1,4	1,4	1,4	1,4	1,4	1,4	1,2	1,3	1,2	1,3	1,3	1,3
I alt	7,4	7,0	7,2	7,7	7,4	7,6	7,4	6,6	7,1	7,5	7,1	7,3
Boligudgift, brændsel, belysning												
24 Boligudgift	12,5	17,2	15,3	12,7	16,0	14,4	10,9	13,1	11,7	12,1	16,1	14,2
25-28 Brændsel og belysning	3,5	3,1	3,2	4,4	3,6	3,9	5,3	4,5	5,0	4,3	3,6	3,9
I alt	15,9	20,3	18,5	17,1	19,6	18,5	16,2	17,6	16,7	16,4	19,7	18,1

Tabel V. b. 08 **Indkomst, skat, opsparing og forbrug i lønmodtagerhusstandene fordelt geografisk og efter lønmodtagergruppe (fortsat) 1971. Procentvis fordeling**

	Hovedstadsområdet			Provinsbyer m.v.			Øvrige land			Hele landet		
	Arbejdere	Funktionærer og tjenestemænd	Samtlige lønmodtagere	Arbejdere	Funktionærer og tjenestemænd	Samtlige lønmodtagere	Arbejdere	Funktionærer og tjenestemænd	Samtlige lønmodtagere	Arbejdere	Funktionærer og tjenestemænd	Samtlige lønmodtagere
pct. af disponibel indkomst												
Boligudstyr og husholdningstjenester												
29-30 Møbler, gulvtæpper og reparation	3,5	3,7	3,6	3,1	3,4	3,3	2,5	3,2	2,8	3,1	3,5	3,3
31 Gardiner, sengelinned m.v., herunder												
askebægre, lystager o.l.	0,7	0,9	0,8	0,9	0,8	0,9	0,9	1,1	1,0	0,8	0,9	0,9
32-33 Husholdningsmaskiner og reparation	0,9	0,9	0,9	0,9	1,0	1,0	1,6	1,3	1,6	1,2	1,1	1,1
34 Service og køkkenudstyr	0,6	0,9	0,8	0,8	1,0	0,9	1,0	1,1	1,1	0,8	0,9	0,9
35-36 Ikke-varige husholdningsgoder og												
husholdningstjenester	2,1	1,8	1,9	2,1	1,8	2,0	2,1	1,9	2,1	2,0	1,8	1,9
37 Hushjælp	0,1	1,0	0,6	0,1	1,1	0,6	0,2	1,5	0,7	0,1	1,1	0,7
I alt	7,9	9,2	8,7	8,0	9,1	8,6	8,5	10,3	9,2	8,1	9,3	8,7
Medicin, lægeudgifter o.l.												
38 Medicin, vitaminer m.v.	0,5	0,3	0,4	0,4	0,4	0,4	0,6	0,4	0,5	0,5	0,4	0,4
39 Brilller, høreapparater, bandager m.v.	0,4	0,3	0,4	0,4	0,3	0,3	0,2	0,3	0,2	0,3	0,3	0,3
40 Læger, trandlæger, sygeplejersker o.l.	0,7	0,8	0,7	0,5	0,6	0,6	0,4	0,8	0,5	0,5	0,7	0,6
41 Hospitaler og sanatorier	—	0,1	—	—	—	—	—	—	—	—	—	0,0
42 Syge- og ulykkesforsikring	0,2	0,1	0,2	0,2	0,2	0,2	0,2	0,2	0,2	0,2	0,2	0,2
I alt	1,7	1,7	1,7	1,5	1,6	1,5	1,4	1,7	1,5	1,6	1,6	1,6
Transport og kommunikation												
43 Anskaffelse af køretøjer	4,7	4,1	4,3	5,3	4,7	5,0	5,6	6,8	6,0	5,2	4,7	4,9
44 Dæk, slanger, autoreparation m.v.	1,8	1,5	1,6	2,4	2,2	2,3	3,2	2,7	3,0	2,4	2,0	2,2
45 Benzin og olie til køretøjer	2,1	2,3	2,2	3,0	2,7	2,9	4,3	3,3	3,9	3,1	2,6	2,8
46 Autoforsikring, køreskole m.v.	1,9	1,7	1,8	2,4	2,2	2,3	2,5	2,5	2,5	2,2	2,0	2,1
47 Køb af transportydelse	2,4	2,6	2,5	1,2	1,5	1,4	1,1	1,0	1,1	1,6	2,0	1,8
48 Porto og telefon	1,3	1,5	1,4	0,7	1,3	1,0	0,7	1,5	1,0	0,9	1,4	1,2
I alt	14,2	13,7	13,9	15,0	14,7	14,8	17,3	17,8	17,5	15,4	14,7	15,0
Fritidsudstyr og underholdning												
49 Radio- og fjernsynsapparater, pladespil- lere, båndoptagere m.v.	2,4	1,8	2,1	1,1	1,2	1,2	1,3	0,7	1,1	1,6	1,4	1,5
50-52 Foto-, sports- og andet fritidsudstyr	2,1	2,4	2,3	2,7	2,8	2,9	2,2	3,2	2,6	2,3	2,7	2,6
53 Forlystelser, radio- og fjernsynslicens	3,5	3,1	3,3	2,6	2,7	2,7	2,2	2,5	2,3	2,8	2,9	2,9
54 Bøger, aviser og blade	1,6	1,8	1,7	1,8	1,8	1,8	1,6	1,9	1,7	1,7	1,8	1,7
55 Undervisning	0,1	0,3	0,2	0,1	0,2	0,1	0,1	0,2	0,1	0,1	0,2	0,2
I alt	9,8	9,5	9,6	8,3	8,7	8,5	7,3	8,4	7,7	8,6	9,0	8,8
Andre varer og tjenester												
56-57 Personlig pleje	1,5	1,4	1,4	1,4	1,6	1,5	1,2	1,0	1,2	1,4	1,4	1,4
58-60 Kuffertter, paraplyer, piber, stueure, skriveudstyr m.v.	0,9	0,9	1,0	0,9	0,8	0,8	0,6	0,7	0,7	0,8	0,8	0,8
61 Udgifter på restauranter	1,9	1,7	1,8	1,7	1,9	1,8	1,5	1,0	1,3	1,7	1,7	1,7
62-63 Charterrejser, udg. til hoteller m.v.	1,4	1,5	1,4	0,5	1,2	0,8	0,3	0,5	0,4	0,7	1,2	1,0
64-65 Tjenester i øvrigt	3,3	2,9	3,0	4,0	2,8	3,4	3,9	2,5	3,4	3,7	2,8	3,2
I alt	9,0	8,4	8,6	8,5	8,3	8,4	7,6	5,8	6,9	8,4	7,9	8,2

Tabel VI.a.01 Opsparingen fordelt efter art og institutionelle sektorer i samtlige lønmodtagerhusstande fordelt på indkomstintervaller 1971. Kr. pr. husstand

	Husstandsfaktorindkomst							I alt
	:0- :30000 :kr.	:30- :40000 :kr.	:40- :50000 :kr.	:50- :65000 :kr.	:65- :80000 :kr.	:80- :110000 :kr.	:110000 :kr. og :derover	
	kr. pr. husstand							
<u>Forøgelse af aktiver</u>								
Kontant beholdning	-32	-154	87	8	-201	125	242	-12
Anfordringsindskud i pengeinstitutter ..	194	226	357	148	684	1314	236	448
Opsigelsesindskud i pengeinstitutter ...	596	574	128	-158	328	1001	761	356
Indskud på særlige opsparingskonti:								
a) pengeinstitutter	114	109	254	154	415	615	2068	368
b) realkreditinstitutter	-	-	-8	-45	-42	-25	-630	-56
c) forsikringsselskaber	-	19	16	29	-67	128	97	25
Obligationer m.v.:								
a) obligationer	4	787	-164	217	153	-214	-34	144
b) sparebeviser, bunden opsparing	-	-4	-	-13	-7	-19	-32	-9
Aktier og andelsbeviser	-	-2	48	-50	800	-80	3287	288
Pantebreve	-376	-31	67	505	62	319	1796	242
Andre finansielle aktiver	187	180	19	299	-649	244	896	96
Indbetalinger til livsforsikringer og pensionsordninger	84	238	424	583	645	1406	2810	698
Fast ejendom	47	1218	1045	7228	5503	5178	16018	4462
Andre aktiver i forbindelse med bolig ..	38	130	111	48	76	11	-	70
I alt	856	3290	2384	8953	7700	10003	27515	7120
<u>Formindskelse af passiver</u>								
Gæld i fast ejendom:								
a) realkreditinstitutter	82	-1218	-1517	-1946	-2569	-1190	-2162	-1596
b) bank, sparekasse o.l.	-25	-254	196	-1898	-150	778	-797	-402
c) private	38	214	-469	-1274	-1683	-2456	-6338	-1272
d) stat og kommune	19	7	16	-56	-50	-4	-156	-24
Gæld hos handlende:								
a) afbetalingsgæld	-136	242	9	-255	-350	-182	-552	-135
b) anden forbrugsgæld	-1	-37	-26	-99	-97	-21	-40	-53
Anden gæld:								
a) bank og sparekasse								
1) byggelån	-	68	1430	-1087	-218	578	0	71
2) andet	-582	-303	-210	-862	-878	79	60	-454
b) forsikringsselskaber	-	-	-14	-3	53	-53	23	-1
c) private								
1) familie o.l.	17	-36	18	-380	-154	-168	-867	-181
2) andre	-	0	-8	130	-18	-30	-31	19
d) andet	-141	-141	-180	-27	209	36	-1715	-129
I alt	-729	-1458	-755	-7757	-5905	-2633	-12575	-4157
Samlet opsparing brutto	127	1832	1629	1196	1795	7370	14940	2963
<u>Kapitaltransfereringer</u>								
Arv	517	662	55	753	197	1340	4026	778
Momsrefusion	-	20	-	65	107	33	110	46
I alt	517	682	55	818	304	1373	4136	824
Samlet opsparing netto	-390	1150	1574	378	1491	5997	10804	2139

Tabel VI.a.02 Opsparingen fordelt efter art og institutionelle sektorer i arbejderhusstande fordelt på indkomstintervaller 1971. Kr. pr. husstand

	Husstandsfaktorindkomst							I alt
	:0- :30000 :kr.	:30- :40000 :kr.	:40- :50000 :kr.	:50- :65000 :kr.	:65- :80000 :kr.	:80- :110000 :kr.	:110000 :kr. og :derover	
	kr. pr. husstand							
<u>Forøgelse af aktiver</u>								
Kontant beholdning	-51	-199	8	-121	-147	157	525	-89
Anfordringsindskud i pengeinstitutter ..	8	289	481	139	330	1453	2089	342
Opsigelsesindskud i pengeinstitutter ...	356	375	569	-338	404	-20	-	219
Indskud på særlige opsparingskonti:								
a) pengeinstitutter	74	20	45	27	199	260	908	80
b) realkreditinstitutter	-	-	-	-76	6	-	-	-18
c) forsikringsselskaber	-	1	-	39	-	-	-	10
Obligationer m.v.:								
a) obligationer	-	718	6	-107	8	2383	-	256
b) sparebeviser, bunden opsparing	-	-3	-	-19	-6	-38	-	-8
Aktier og andelsbeviser	-	-2	-	-85	1367	-	-	201
Pantebreve	-516	-282	99	637	-54	-685	-1312	7
Andre finansielle aktiver	34	59	-	264	-1192	31	-	-111
Indbetalinger til livsforsikringer og pensionsordninger	78	167	295	401	448	357	702	302
Fast ejendom	64	1884	-423	6540	6864	11140	425	3632
Andre aktiver i forbindelse med bolig ..	-	138	166	66	9	-	-	83
I alt	47	3165	1246	7367	8236	15038	3337	4906
<u>Formindskelse af passiver</u>								
Gæld i fast ejendom:								
a) realkreditinstitutter	78	-1693	-661	-2283	-2584	-2869	144	-1631
b) bank, sparekasse o.l.	-60	-360	444	-2132	-73	650	812	-494
c) private	51	279	559	-241	-1926	-6734	1442	-516
d) stat og kommune	27	11	19	-72	-96	-	-	-24
Gæld hos handlende:								
a) afbetalingsgæld	-107	214	246	-280	-311	-327	-5074	-92
b) anden forbrugsgæld	-2	-9	-27	-153	-105	62	-	-59
Anden gæld:								
a) bank og sparekasse								
1) byggelån	-	93	304	-1059	-385	145	-	-233
2) andet	-597	-381	-291	-421	-920	386	-3708	-472
b) forsikringsselskaber	-	-	-	0	-	-	-	0
c) private								
1) familie o.l.	24	-54	-28	-403	-404	-12	-	-181
2) andre	-	-10	-14	-6	10	-	-	-5
d) andet	-16	-196	-169	273	208	722	-	57
I alt	-602	-2106	382	-6777	-6586	-7977	-6384	-3650
Samlet opsparing brutto	-555	1059	1628	590	1650	7061	-3047	1256
<u>Kapitaltransfereringer</u>								
Arv	222	18	20	813	118	-	-	252
Momsrefusion	-	28	-	48	189	-	-	49
I alt	222	46	20	861	307	-	-	301
Samlet opsparing netto	-777	1013	1608	-271	1343	7061	-3047	955

Tabel VI.a.03 Opsparingen fordelt efter art og institutionelle sektorer i funktionær- og tjenestemandshusstande fordelt på indkomstintervaller 1971. Kr. pr. husstand

	Husstandsfordeling af indkomst							I alt
	:0- :30000 :kr.	:30- :40000 :kr.	:40- :50000 :kr.	:50- :65000 :kr.	:65- :80000 :kr.	:80- :110000 :kr.	:110000 :kr. og :derover	
kr. pr. husstand								
<u>Førøgelse af aktiver</u>								
Kontant beholdning	18	-35	207	191	-271	117	216	80
Anfordringsindskud i pengeinstitutter ..	688	58	168	161	1143	1282	67	573
Opsigelsesindskud i pengeinstitutter ...	1231	1098	-539	95	229	1259	831	518
Indskud på særlige opsparingskonti:								
a) pengeinstitutter	217	351	-572	334	692	706	2174	706
b) realkreditinstitutter	-	-	-22	-	-107	-29	-688	-100
c) forsikringsselskaber	-	66	41	14	-154	161	106	42
Obligationer m.v.:								
a) obligationer	15	971	-422	675	340	-867	-38	12
b) sparebeviser, bunden opsparing	-	-5	-	-4	-10	-14	-35	-10
Aktier og andelsbeviser	-	-	120	-	65	-99	3586	391
Pantebreve	-	629	17	318	213	571	2081	520
Andre finansielle aktiver	593	500	48	349	53	299	976	340
Indbetalinger til livsforsikringer og pensionsordninger	101	425	620	840	901	1670	3004	1165
Fast ejendom	-	-535	3264	8199	3740	3676	17444	5439
Andre aktiver i forbindelse med bolig ..	141	108	29	22	164	14	-	54
I alt	3004	3631	4103	11194	6998	8746	29724	9730
<u>Formindskelse af passiver</u>								
Gæld i fast ejendom:								
a) realkreditinstitutter	-48	37	-2811	-1472	-2550	-767	-2374	-1554
b) bank, sparekasse o.l.	-46	29	-175	-1569	-250	810	-944	-293
c) private	-	40	-2029	-2727	-1366	-1379	-7050	-2162
d) stat og kommune	-	-	15	-32	8	-5	-170	-23
Gæld hos handlende:								
a) afbetalingsgæld	-213	320	-350	-213	-395	-147	-140	-185
b) anden forbrugsgæld	-	-106	-27	-21	-87	-41	-44	-46
Anden gæld:								
a) bank og sparekasse								
1) byggelån	-	-	3133	-1125	-	687	-	429
2) andet	-540	-97	-85	-1487	-824	0	405	-431
b) forsikringsselskaber	-	-	-36	-7	121	-66	25	-2
c) private								
1) familie o.l.	-	13	87	-347	170	-207	-946	-181
2) andre	-	26	-	322	-54	-39	-34	48
d) andet	-475	4	-197	-451	211	-135	-1871	-347
I alt	-1322	266	-2475	-9129	-5016	-1289	-13143	-4747
Samlet opsparing brutto	1682	3897	1628	2065	1982	7457	16581	4983
<u>Kapitaltransfereringer</u>								
Arv	1308	2716	108	670	298	1678	4394	1395
Momsrefusion	-	-	-	89	-	42	121	41
I alt	1308	2716	108	759	298	1720	4515	1436
Samlet opsparing netto	374	1181	1520	1306	1684	5737	12066	3547

Tabel VI.a.04 Opsparingen fordelt efter art og institutionelle sektorer i samtlige lønmodtagerhusstande fordelt på livsløbsgrupper 1971. Kr. pr. husstand

	Enlige uden børn		Familier uden børn		Enlige med børn	Familier med børn		
	op til 44 år inkl.	45 år og derover	husm. op til 44 år inkl.	husm. 45 år og derover		ældste barn op til 7 år inkl.	ældste barn 8-14 år inkl.	ældste barn 15-18 år inkl.
kr. pr. husstand								
Forøgelse af aktiver								
Kontant beholdning	-244	-56	176	-31	-210	56	-32	15
Anfordringsindskud i pengeinstitutter ..	-608	402	746	648	56	70	438	1115
Opsigelsesindskud i pengeinstitutter ...	-585	455	960	570	-119	564	83	183
Indskud på særlige opsparingskonti:								
a) pengeinstitutter	32	-16	134	300	562	389	799	367
b) realkreditinstitutter	-	-134	60	-23	-	-144	-64	-56
c) forsikringsselskaber	15	-	-31	75	-	36	40	-42
Obligationer m.v.:								
a) obligationer	-92	2	-2	148	-	893	-433	116
b) sparebeviser, bunden opsparing	-	-21	-	-14	-	-	-10	-20
Aktier og andelsbeviser	670	-	-357	156	-	599	527	192
Pantebreve	77	805	-147	295	-190	93	477	239
Andre finansielle aktiver	1254	304	212	122	-466	-507	269	47
Indbetalinger til livsforsikringer og pensionsordninger	592	408	745	518	270	695	1132	721
Fast ejendom	4267	-179	5610	3098	3351	8703	4116	2978
Andre aktiver i forbindelse med bolig ..	212	75	50	22	6	134	23	72
I alt	5590	2045	8156	5884	3260	11581	7365	5927
Formindskelse af passiver								
Gæld i fast ejendom:								
a) realkreditinstitutter	-3263	128	-1920	-372	-1068	-2940	-14	-3715
b) bank, sparekasse o.l.	124	-65	-1125	-706	-362	-925	-418	950
c) private	-2425	199	-2208	-653	-945	-3252	-382	-212
d) stat og kommune	-	-	-41	18	-	-106	-37	21
Gæld hos handlende:								
a) afbetalingsgæld	107	-48	-560	-130	-1078	97	-246	-9
b) anden forbrugsgæld	-37	-34	-64	-104	-70	-57	-8	-25
Anden gæld:								
a) bank og sparekasse								
1) byggelån	3255	-	2171	-	-	403	-1607	-1101
2) andet	-608	-666	-259	-237	168	-856	-437	-369
b) forsikringsselskaber	36	-	-	-	-	-16	7	-13
c) private								
1) familie o.l.	-343	-	-222	-68	-167	-274	-412	74
2) andre	-	559	-25	-44	-114	-40	64	-22
d) andet	-1193	-252	204	-105	-38	-91	-144	167
I alt	-4347	-179	-4049	-2401	-3674	-8057	-3634	-4254
Samlet opsparing brutto	1243	1866	4107	3483	-414	3524	3731	1673
Kapitaltransfereringer								
Arv	946	967	205	690	87	862	1035	831
Momsrefusion	-	-	187	19	110	30	74	14
I alt	946	967	392	709	197	892	1109	845
Samlet opsparing netto	297	899	3715	2774	-611	2632	2622	828

Tabel VI.a.05 Opsparingen fordelt efter art og institutionelle sektorer i familier uden børn fordelt på indkomstintervaller 1971. Kr. pr. husstand

	Husstandsfaktorindkomst							I alt
	:0- :30000 :kr.	:30- :40000 :kr.	:40- :50000 :kr.	:50- :65000 :kr.	:65- :80000 :kr.	:80- :110000 :kr.	:110000 :kr. og :derover	
	kr. pr. husstand							
<u>Forøgelse af aktiver</u>								
Kontant beholdning	0	-241	171	-36	-77	260	203	24
Anfordringsindskud i pengeinstitutter ..	1227	414	707	54	636	1756	341	675
Opsigelsesindskud i pengeinstitutter ...	-281	560	294	-221	822	2411	1106	675
Indskud på særlige opsparingskonti:								
a) pengeinstitutter	-90	-25	248	-297	320	572	2533	255
b) realkreditinstitutter	-	-	-33	-	-28	101	-142	-1
c) forsikringsselskaber	-	-	-	40	-	203	43	46
Obligationer m.v.:								
a) obligationer	13	96	-140	143	208	-422	2003	108
b) sparebeviser, bunden opsparing	-	-9	-	-9	-16	-22	-	-10
Aktier og andelsbeviser	-	-	-	-	92	-309	947	18
Pantebreve	-1706	107	-714	742	-40	205	2606	176
Andre finansielle aktiver	94	132	-	241	185	15	488	146
Indbetalinger til livsforsikringer og pensionsordninger	17	137	375	428	391	1025	2687	579
Fast ejendom	181	1025	830	5872	4058	6716	3127	3775
Andre aktiver i forbindelse med bolig ..	-	-	103	44	13	-	-	29
I alt	-545	2196	1841	7001	6564	12511	15942	6495
<u>Formindskelse af passiver</u>								
Gæld i fast ejendom:								
a) realkreditinstitutter	173	82	94	-925	-2437	-1039	399	-788
b) bank, sparekasse o.l.	88	45	-10	-3000	84	-245	-1132	-819
c) private	33	-96	254	-804	-2051	-3546	1250	-1072
d) stat og kommune	-	24	9	-32	17	-	40	2
Gæld hos handlende:								
a) afbetalingsgæld	-706	260	366	-230	-669	-485	-759	-246
b) anden forbrugsgæld	-	12	-3	-188	-218	-8	-117	-93
Anden gæld:								
a) bank og sparekasse								
1) byggelån	-	-	-	-	1695	1639	-	585
2) andet	-719	-21	-95	-309	-860	612	-1064	-243
b) forsikringsselskaber	-	-	-	0	-	0	-	0
c) private								
1) familie o.l.	-	-	-1	-265	-225	-38	47	-110
2) andre	-	-	-	-9	-127	-79	-	-39
d) andet	-196	-59	-337	-128	126	160	539	-21
I alt	-1327	247	277	-5890	-4665	-3029	-797	-2844
Samlet opsparing brutto	-1872	2443	2118	1111	1899	9482	15145	3651
<u>Kapitaltransfereringer</u>								
Arv	524	289	-	1056	342	340	1989	560
Momsrefusion	-	-	-	-	277	81	-	64
I alt	524	289	-	1056	619	421	1989	624
Samlet opsparing netto	-2396	2154	2118	55	1280	9061	13156	3027

Tabel VI.a.06 Opsparingen fordelt efter art og institutionelle sektorer i familier med børn fordelt på indkomstintervaller 1971. Kr. pr. husstand

	Husstandsfaktorindkomst							I alt
	:0- :30000 :kr.	:30- :40000 :kr.	:40- :50000 :kr.	:50- :65000 :kr.	:65- :80000 :kr.	:80- :110000 :kr.	:110000 :kr. og :derover	
	kr. pr. husstand							
<u>Forøgelse af aktiver</u>								
Kontant beholdning	23	-100	86	123	-271	82	279	15
Anfordringsindskud i pengeinstitutter ..	-50	244	266	411	726	1129	-138	477
Opsigelsesindskud i pengeinstitutter ...	173	1027	502	-156	20	390	609	296
Indskud på særlige opsparingskonti:								
a) pengeinstitutter	168	263	257	498	482	683	1812	525
b) realkreditinstitutter	-	-	-	-79	-53	-5	-934	-93
c) forsikringsselskaber	-	48	21	26	-110	80	132	17
Obligationer m.v.:								
a) obligationer	-	1877	25	212	120	-185	-1169	227
b) sparebeviser, bunden opsparing	-	-	-	-17	-3	-3	-51	-9
Aktier og andelsbeviser	-	-5	-	-88	1265	87	3614	465
Pantebreve	-31	-468	609	127	128	440	1441	265
Andre finansielle aktiver	-	13	-5	143	-1193	430	469	-90
Indbetalinger til livsforsikringer og pensionsordninger	166	261	393	606	786	1643	2990	853
Fast ejendom	-	2384	-377	8303	6526	4200	20899	5584
Andre aktiver i forbindelse med bolig ..	-	244	122	56	84	-43	-	79
I alt	449	5788	1899	10165	8507	8928	29953	8611
<u>Formindskelse af passiver</u>								
Gæld i fast ejendom:								
a) realkreditinstitutter	54	-2810	-802	-2609	-2702	-1382	-3707	-2138
b) bank, sparekasse o.l.	252	-936	568	-1412	-300	1531	-652	-247
c) private	148	359	194	-1681	-1481	-1823	-8468	-1446
d) stat og kommune	103	2	29	-78	-95	-7	-273	-48
Gæld hos handlende:								
a) afbetalingsgæld	471	417	58	-242	-150	32	-675	-50
b) anden forbrugsgæld	-23	-23	-42	-59	-21	-14	23	-31
Anden gæld:								
a) bank og sparekasse								
1) byggelån	-	167	362	-1919	-1437	-180	0	-694
2) andet	-978	-512	-334	-1021	-902	-371	907	-581
b) forsikringsselskaber	-	-	-29	-6	60	-96	37	-7
c) private								
1) familie o.l.	-	9	-65	-244	-111	-276	-1421	-228
2) andre	-	51	-17	-38	50	4	-50	1
d) andet	-130	-278	-150	227	266	-110	-953	-40
I alt	-103	-3554	-228	-9082	-6823	-2692	-15232	-5509
Samlet opsparing brutto	346	2234	1671	1083	1684	6236	14721	3102
<u>Kapitaltransfereringer</u>								
Arv	86	1400	38	331	108	2168	4396	913
Momsrefusion	-	17	-	115	-	-	178	41
I alt	86	1417	38	446	108	2168	4574	954
Samlet opsparing netto	260	817	1633	637	1576	4068	10147	2148

Tabel VI.a.07 Opsparingen fordelt efter art og institutionelle sektorer i lønmodtagerhusstande i hovedstadsområdet fordelt på indkomstintervaller 1971. kr. pr. husstand

	Husstands faktorindkomst							I alt
	:0- :30000 :kr.	:30- :40000 :kr.	:40- :50000 :kr.	:50- :65000 :kr.	:65- :80000 :kr.	:80- :110000 :kr.	:110000 :kr. og :derover	
kr. pr. husstand								
<u>Forøgelse af aktiver</u>								
Kontant beholdning	18	97	195	184	-387	112	336	71
Anfordringsindskud i pengeinstitutter ..	739	165	139	-11	427	1147	-710	351
Opsigelsesindskud i pengeinstitutter ...	-225	1132	-681	-447	407	970	1168	207
Indskud på særlige opsparingskonti:								
a) pengeinstitutter	331	106	308	31	305	618	1599	412
b) realkreditinstitutter	-	-	-22	-	-42	-93	-1288	-114
c) forsikringsselskaber	-	-	14	23	197	139	215	52
Obligationer m.v.:								
a) obligationer	-	1342	-452	150	176	310	-1526	61
b) sparebeviser, bunden opsparing	-	-14	-	-5	-13	-28	-70	-15
Aktier og andelsbeviser	-	-	119	-133	1829	255	6156	741
Pantebreve	-	-	76	1088	-64	5	2040	378
Andre finansielle aktiver	115	662	25	296	-1822	10	1611	-60
Indbetalinger til livsforsikringer og pensionsordninger	58	176	461	541	617	1230	2842	778
Fast ejendom	-	267	2597	6217	6344	8644	28010	6619
Andre aktiver i forbindelse med bolig ..	-	358	127	22	178	12	-	93
I alt	1036	4291	2906	7956	8152	13331	40383	9574
<u>Formindskelse af passiver</u>								
Gæld i fast ejendom:								
a) realkreditinstitutter	59	60	-2822	-1283	-469	-2289	-2897	-1586
b) bank, sparekasse o.l.	-	-	-228	-1205	276	-47	1034	-212
c) private	-	18	-1879	-2094	-1841	-3867	-14986	-2930
d) stat og kommune	-	5	11	-12	19	-9	-401	-25
Gæld hos handlende:								
a) afbetalingsgæld	-493	441	234	-650	-438	-428	104	-244
b) anden forbrugsgæld	-18	-298	-51	-209	-178	-28	33	-116
Anden gæld:								
a) bank og sparekasse								
1) byggelån	-	-	3097	-	-2173	204	-	291
2) andet	116	-116	-375	-1034	67	-696	-1295	-530
b) forsikringsselskaber	-	-	-36	-9	132	-5	-	12
c) private								
1) familie o.l.	70	19	126	-1031	-272	-291	-1959	-433
2) andre	-	27	-	397	-53	-75	-105	59
d) andet	-92	-301	-20	-55	55	-203	-3418	-300
I alt	-358	-145	-1943	-7185	-4875	-7734	-23890	-6014
Samlet opsparing brutto	678	4146	963	771	3277	5597	16493	3560
<u>Kapitaltransfereringer</u>								
Arv	109	3389	60	935	176	651	3890	1036
Momsrefusion	-	-	-	-	-	-	-	-
I alt	109	3389	60	935	176	651	3890	1036
Samlet opsparing netto	569	757	903	-164	3101	4946	12603	2524

Tabel VI.a.08 Opsparingen fordelt efter art og institutionelle sektorer i lønmodtagerhusstande i provinsbyer m.v. fordelt på indkomstintervaller 1971. Kr. pr. husstand

	Husstandsfaktorindkomst							I alt
	:0- :30000 :kr.	:30- :40000 :kr.	:40- :50000 :kr.	:50- :65000 :kr.	:65- :80000 :kr.	:80- :110000 :kr.	:110000 :kr. og :derover	
kr. pr. husstand								
<u>Forøgelse af aktiver</u>								
Kontant beholdning	-14	-154	-22	-381	99	138	84	-85
Anfordringsindskud i pengeinstitutter ..	-85	245	280	238	1245	840	808	475
Opsigelsesindskud i pengeinstitutter ...	1238	157	946	-52	-153	1380	-189	373
Indskud på særlige opsparingskonti:								
a) pengeinstitutter	74	75	222	224	428	586	2163	372
b) realkreditinstitutter	-	-	-	-	-64	137	-105	-6
c) forsikringsselskaber	-	39	27	55	-171	79	-	3
Obligationer m.v.:								
a) obligationer	7	72	44	114	201	-1576	1299	38
b) sparebeviser, bunden opsparing	-	-2	-	-30	-7	-7	-	-9
Aktier og andelsbeviser	-	10	-	-	169	-	371	54
Pantebreve	-	329	279	-92	300	1336	1128	333
Andre finansielle aktiver	14	54	24	360	-	1024	361	199
Indbetalinger til livsforsikringer og pensionsordninger	84	273	462	720	776	1788	2971	775
Fast ejendom	-	338	-847	9950	6220	2179	5811	3642
Andre aktiver i forbindelse med bolig ..	92	123	192	105	12	-	-	93
I alt	1410	1559	1607	11211	9055	7904	14702	6257
<u>Formindskelse af passiver</u>								
Gæld i fast ejendom:								
a) realkreditinstitutter	66	-835	-396	-2645	-3043	-197	-1906	-1454
b) bank, sparekasse o.l.	120	259	319	-2627	-295	763	-2798	-614
c) private	22	305	626	-553	-2533	-415	896	-332
d) stat og kommune	-	6	25	-157	11	4	54	-22
Gæld hos handlende:								
a) afbetalingsgæld	-71	131	-191	37	-385	-35	-896	-133
b) anden forbrugsgæld	-10	22	-557	-30	-75	-11	-118	-22
Anden gæld:								
a) bank og sparekasse								
1) byggelån	-	-	-	-2999	-	2913	-	-407
2) andet	-497	-272	333	-1071	-1386	713	1041	-472
b) forsikringsselskaber	-	-	-	-	-	-	49	3
c) private								
1) familie o.l.	-	-	70	40	-111	-	35	6
2) andre	-	33	-21	-27	-14	-73	35	-9
d) andet	-257	-120	-12	-260	168	855	329	16
I alt	-627	-471	196	-10292	-7663	4517	-3279	-3440
Samlet opsparing brutto	783	1088	1803	919	1392	12421	11423	2817
<u>Kapitaltransfereringer</u>								
Arv	800	178	80	509	164	3862	1990	699
Momsrefusion	-	-	-	156	-	143	-	45
I alt	800	178	80	665	164	4005	1990	744
Samlet opsparing netto	-17	910	1723	254	1228	8416	9433	2073

Tabel VI.a.09 Opsparingen fordelt efter art og institutionelle sektorer i lønmodtagerhusstande i øvrige land fordelt på indkomstintervaller 1971. Kr. pr. husstand

	Husstandsfaktorindkomst							I alt
	:0- :30000 :kr.	:30- :40000 :kr.	:40- :50000 :kr.	:50- :65000 :kr.	:65- :80000 :kr.	:80- :110000 :kr.	:110000 :kr. og :derover	
	kr. pr. husstand							
<u>Forøgelse af aktiver</u>								
Kontant beholdning	-88	-302	83	293	-449	157	620	-25
Anfordringsindskud i pengeinstitutter ..	119	235	929	246	32	2731	2199	561
Opsigelsesindskud i pengeinstitutter ...	461	824	153	103	1178	539	3937	569
Indskud på særlige opsparingskonti:								
a) pengeinstitutter	2	160	221	231	203	656	4119	292
b) realkreditinstitutter	-	-	-	-168	-	9	-	-42
c) forsikringsselskaber	-	3	-	-	15	160	-	16
Obligationer m.v.:								
a) obligationer	4	1455	-	455	-	-251	568	449
b) sparebeviser, bunden opsparing	-	-	-	-	-	-	-	-
Aktier og andelsbeviser	-	-20	-	-	-	-1561	4123	-63
Pantebreve	-1061	-550	-360	504	-177	28	4265	-122
Andre finansielle aktiver	487	71	-	220	405	-	-	182
Indbetalinger til livsforsikringer og pensionsordninger	103	226	278	457	430	1535	1720	446
Fast ejendom	131	3008	1615	4934	2257	-4314	8222	2314
Andre aktiver i forbindelse med bolig ..	6	4	-77	6	-	27	-	-7
I alt	164	5114	2842	7281	3894	-284	29773	4570
<u>Formindskelse af passiver</u>								
Gæld i fast ejendom:								
a) realkreditinstitutter	113	-2504	-1100	-1927	-5918	1744	419	-1843
b) bank, sparekasse o.l.	-202	-1117	797	-1877	-727	4156	546	-364
c) private	81	202	201	-1098	435	141	-	-124
d) stat og kommune	54	12	11	23	-323	8	-	-24
Gæld hos handlende:								
a) afbetalingsgæld	46	279	-51	-94	-83	584	-2207	38
b) anden forbrugsgæld	19	39	-52	-35	25	-	-	-2
Anden gæld:								
a) bank og sparekasse								
1) byggelån	-	202	892	-	3368	-1490	-	491
2) andet	-1171	-457	165	-342	-1763	2250	1921	-300
b) forsikringsselskaber	-	-	-	-	-	-329	-	-28
c) private								
1) familie o.l.	-	-116	-296	-39	-	74	-	-78
2) andre	-	-63	-	-30	47	213	-	2
d) andet	-46	-76	-817	331	616	-246	-4000	-86
I alt	-1106	-3599	-250	-5088	-4323	7105	-3321	-2318
Samlet opsparing brutto	-942	1515	2592	2193	-429	6821	26452	2252
<u>Kapitaltransfereringer</u>								
Arv	430	18	-	832	308	268	8400	486
Momsrefusion	-	61	-	32	551	-	1350	118
I alt	430	79	-	864	859	268	9750	604
Samlet opsparing netto	-1372	1436	2592	1329	-1288	6553	16702	1648

Tabel VI.a.10 Opsparingen fordelt efter art og institutionelle sektorer i lønmodtagerhusstande, som er ejere af egen bolig og som bor til leje 1971

	Lejere	Ejere	I alt	Lejere	Ejere	I alt
	— kr. pr. husstand —			— pct. af aktiver i alt —		
Forøgelse af aktiver						
Kontant beholdning	-20	-1	-12	-0,5	0,0	-0,2
Anfordringsindskud i pengeinstitutter	387	528	448	9,6	4,7	6,3
Opsigelsesindskud i pengeinstitutter	554	100	356	13,7	0,9	5,0
Indskud på særlige opsparingskonti:						
indekskontrakter	216	295	250	5,4	2,7	3,5
børneopsparing	140	242	185	3,5	2,2	2,6
etableringskonti	23	1	13	0,6	0,0	0,2
kapitalpension	-33	56	6	-0,8	0,5	0,1
kapitalbinding	-97	-219	-150	-2,4	-2,0	-2,1
præmieopsparing	10	22	15	0,2	0,2	0,2
boligopsparing	23	12	18	0,6	0,1	0,3
Obligationer m.v.:						
obligationer	37	251	130	0,9	2,3	1,8
præmieobligationer	20	5	14	0,5	0,0	0,2
bunden opsparing m.v.	-6	-13	-9	0,1	-0,1	-0,1
Aktier og andelsbeviser	208	393	288	5,2	3,5	4,0
Pantebreve	139	376	242	3,4	3,4	3,4
Andre finansielle aktiver:						
familie	81	49	67	2,0	0,4	0,9
andre	-67	155	29	-1,7	1,4	0,4
Indbetalinger til livsforsikringer og pensionsordninger:						
betalt forsikringspræmie	312	433	365	7,7	3,9	5,1
eget bidrag til pensionsordning	264	423	333	6,5	3,8	4,7
Fast ejendom:						
eget hus og ejerlejlighed	-422	6158	2445	-10,5	55,4	34,3
sommerhus og ubebygget grund	1655	1510	1592	41,0	13,6	22,4
byggeri under opførelse	454	353	410	11,2	3,2	5,8
boligaktier og -andele	3	-	1	0,1	-	0,0
udlejningsejendomme og bortforpagtede ejendomme	24	-	14	0,6	-	0,2
Andre aktiver i forbindelse med bolig	131	-10	69	3,2	-0,1	1,0
Fast ejendom i alt	1714	8021	4462	42,5	72,1	62,7
Finansielle aktiver m.v. i alt	2322	3098	2657	57,5	27,9	37,3
Aktiver i alt	4036	11119	7119	100,0	100,0	100,0
Formindskelse af passiver						
Gæld i fast ejendom						
Eget hus og ejerlejlighed:						
a) realkreditinstitutter	260	-3558	-1403	-12,1	52,7	33,8
b) bank, sparekasse o.l.	32	-215	-76	-1,5	3,2	1,8
c) private	4	-1318	-572	-0,2	19,5	13,8
d) stat og kommune	-	-23	-10	-	0,3	0,2
Sommerhus og ubebygget grund:						
a) realkreditinstitutter	-283	-76	-193	13,2	1,1	4,6
b) bank, sparekasse o.l.	-360	-281	-326	16,7	4,2	7,8
c) private	-603	-827	-700	28,0	12,2	16,8
d) stat og kommune	-7	-23	-14	0,3	0,3	0,3
Gæld hos handlende:						
a) afbetalingsgæld	-281	54	-135	13,1	-0,8	3,2
b) anden forbrugsgæld	-83	-15	-53	3,9	0,2	1,3
Anden gæld:						
a) bank og sparekasse:						
byggelån	-285	532	71	13,2	-7,9	-1,7
andet	-336	-605	-454	15,6	9,0	10,9
b) forsikringsselskaber (policelån)	-4	3	-1	0,2	0,0	0,0
c) private:						
familie o.l.	-201	-156	-181	9,3	2,3	4,4
andre	25	12	19	-1,2	-0,2	-0,5
d) andet	-30	-256	-129	1,4	3,8	3,1
Gæld sikret mod pant i fast ejendom	-957	-6321	-3294	44,5	93,6	79,2
Gæld hos handlende	-364	39	-188	16,9	-0,6	4,5
Anden gæld	-831	-470	-675	38,6	7,0	16,2
Passiver i alt	-2152	-6752	-4157	100,0	100,0	100,0
Samlet opsparing brutto	1884	4367	2962			
Kapitaltransfereringer i alt	510	1226	824			
Samlet opsparing netto	1374	3141	2138			
(samlet opsparing brutto-kapitaltransfereringer)						

Tabel VI.b.01 Køb og finansiering af 36 langvarige forbrugsgoder i samtlige lønmodtagerhusstande fordelt på indkomstintervaller 1971. Kr. pr. husstand og procentvis fordelt

	Husstandsfaktorindkomst							I alt
	:0- :30000 :kr.	:30- :40000 :kr.	:40- :50000 :kr.	:50- :65000 :kr.	:65- :80000 :kr.	:80- :110000 :kr.	:110000 :kr. og :derover	
	kr. pr. husstand							
Egen kapital:								
salg af brugt	223	695	643	1225	1269	1048	3047	1034
egne midler	1075	519	898	1830	2060	1827	3396	1501
Fremmed kapital:								
pengeinstitut	475	431	360	1021	1060	613	821	699
sælger	370	379	794	1090	1273	1049	2009	935
private	-	27	95	211	109	98	-	100
Samlet købesum	2143	2051	2790	5377	5771	4635	9273	4269
	pct.							
Egen kapital:								
salg af brugt	10,4	33,9	23,0	22,8	22,0	22,6	32,9	24,2
egne midler	50,2	25,3	32,2	34,0	35,7	39,4	36,6	35,2
Fremmed kapital:								
pengeinstitut	22,2	21,0	12,9	19,0	18,4	13,2	8,9	16,4
sælger	17,3	18,5	28,5	20,3	22,1	22,6	21,7	21,9
private	-	1,3	3,4	3,9	1,9	2,1	-	2,3
I alt	100,0	100,0	100,0	100,0	100,0	100,0	100,0	100,0

Anm. De 36 langvarige forbrugsgoder omfatter de i bilag II b omhandlede 37 goder med undtagelse af telefon, jf. interviewskemaets spørgsmål 22 og 23.

Tabel VI.b.02 Køb og finansiering af 36 langvarige forbrugsgoder i arbejderhusstande fordelt på indkomstintervaller 1971. Kr. pr. husstand og procentvis fordelt

	Husstandsfaktorindkomst							I alt
	:0- :30000 :kr.	:30- :40000 :kr.	:40- :50000 :kr.	:50- :65000 :kr.	:65- :80000 :kr.	:80- :110000 :kr.	:110000 :kr. og :derover	
	kr. pr. husstand							
Egen kapital:								
salg af brugt	185	927	831	1382	1233	234	6325	1002
egne midler	1368	390	724	1717	1935	1590	3605	1225
Fremmed kapital:								
pengeinstitut	652	398	330	879	1221	500	3500	694
sælger	344	421	738	1244	1467	682	8166	927
private	-	37	46	343	192	-	-	133
Samlet købesum	2549	2173	2669	5565	6048	3006	21596	3981
	pct.							
Egen kapital:								
salg af brugt	7,3	42,7	31,1	24,8	20,4	7,8	29,3	25,2
egne midler	53,7	17,9	27,1	30,9	32,0	52,9	16,7	30,8
Fremmed kapital:								
pengeinstitut	25,6	18,3	12,4	15,8	20,2	16,6	16,2	17,4
sælger	13,5	19,4	27,7	22,4	24,3	22,7	37,8	23,3
private	-	1,7	1,7	6,2	3,2	-	-	3,3
I alt	100,0	100,0	100,0	100,0	100,0	100,0	100,0	100,0

Anm. Se tabel VI.b.01.

Tabel VI.b.03 Køb og finansiering af 36 langvarige forbrugsgoder i funktionær- og tjenestemandshusstande fordelt på indkomstintervaller 1971. Kr. pr. husstand og procentvis fordelt

	Husstandsfaktorindkomst							I alt
	:0- :30000 :kr.	:30- :40000 :kr.	:40- :50000 :kr.	:50- :65000 :kr.	:65- :80000 :kr.	:80- :110000 :kr.	:110000 :kr. og :derover	
	kr. pr. husstand							
Egen kapital:								
salg af brugt	324	82	364	997	1319	1254	2746	1070
egne midler	292	880	1162	1995	2213	1887	3385	1829
Fremmed kapital:								
pengeinstitut	-	519	405	1225	850	642	575	705
sælger	436	278	878	884	1027	1148	1446	944
private	-	-	169	25	-	123	-	61
Samlet købesum	1052	1759	2978	5126	5409	5054	8152	4609
	pct.							
Egen kapital:								
salg af brugt	30,8	4,7	12,2	19,4	24,4	24,8	33,7	23,2
egne midler	27,8	50,0	39,0	38,9	40,9	37,3	41,5	39,7
Fremmed kapital:								
pengeinstitut	-	29,5	13,6	23,9	15,7	12,7	7,1	15,3
sælger	41,4	15,8	29,5	17,2	19,0	22,7	17,7	20,5
private	-	-	5,7	0,5	-	2,4	-	1,3
I alt	100,0	100,0	100,0	100,0	100,0	100,0	100,0	100,0

Anm. Se tabel VI.b.01.

Tabel VI.b.04 Køb og finansiering af 36 langvarige forbrugsgoder i samtlige lønmodtagerhusstande fordelt på livsløbsgrupper 1971. Kr. pr. husstand og procentvis fordelt

	Enlige uden børn		Familier u. børn		Enlige med børn	Familier med børn		
	:op til :44 år :inkl.	:45 år :og der- :over	:husm.op :til 44 :år inkl.	:husm.45 :år og :derover		:ældste :barn op :t. 7 år :inkl.	:ældste :barn :8-14 år :inkl.	:ældste :barn :15-18 år :inkl.
	kr. pr. husstand							
Egen kapital:								
salg af brugt	159	1019	1844	973	171	1793	700	604
egne midler	1273	796	1573	1865	835	927	1510	2218
Fremmed kapital:								
pengeinstitut	889	295	926	589	-	945	655	700
sælger	438	212	1885	750	1352	1571	757	455
private	125	-	318	70	147	105	121	-
Samlet købesum	2884	2322	6546	4247	2505	5341	3743	3977
	pct.							
Egen kapital:								
salg af brugt	5,5	43,9	28,2	22,9	6,8	33,6	18,7	15,2
egne midler	44,1	34,3	24,0	43,9	33,3	17,4	40,3	55,8
Fremmed kapital:								
pengeinstitut	30,8	12,7	14,1	13,9	-	17,7	17,5	17,6
sælger	15,2	9,1	28,8	17,7	54,0	29,4	20,2	11,4
private	4,3	-	4,9	1,6	5,9	2,0	3,2	-
I alt	100,0	100,0	100,0	100,0	100,0	100,0	100,0	100,0

Anm. Se tabel VI.b.01.

Tabel VI.b.05 Køb og finansiering af 36 langvarige forbrugsgoder i familier med børn og i familier uden børn fordelt på indkomstintervaller 1971. Kr. pr. husstand og procentvis fordelt

	Familier uden børn				Familier med børn			
	Husstandsfaktorindkomst							
	:40- :50000 :kr.	:50- :65000 :kr.	:65- :80000 :kr.	: I alt	:40- :50000 :kr.	:50- :65000 :kr.	:65- :80000 :kr.	: I alt
	kr. pr. husstand							
Egen kapital:								
salg af brugt	653	709	1551	1207	802	1711	1116	1095
egne midler	732	1785	2737	1787	880	1997	1656	1475
Fremmed kapital:								
pengeinstitut	442	811	1362	680	281	1294	887	778
sælger	93	1367	1486	1055	915	997	1158	992
private	-	348	283	137	93	154	-	82
Samlet købesum	1920	5020	7419	4866	2971	6153	4817	4422
	pct.							
Egen kapital:								
salg af brugt	34,0	14,1	20,9	24,8	27,0	27,8	23,2	24,8
egne midler	38,1	35,6	36,9	36,7	29,6	32,5	34,4	33,4
Fremmed kapital:								
pengeinstitut	23,0	16,2	18,4	14,0	9,5	21,0	18,4	17,6
sælger	4,8	27,2	20,0	21,7	30,8	16,2	24,0	22,4
private	-	6,9	3,8	2,8	3,1	2,5	-	1,9
I alt	100,0	100,0	100,0	100,0	100,0	100,0	100,0	100,0

Anm. Se tabel VI.b.01.

Tabel VI.b.06 Køb og finansiering af 36 langvarige forbrugsgoder i samtlige lønmodtagerhusstande fordelt på hovedlandsdele 1971. Kr. pr. husstand og procentvis fordelt

	Hovedstadsområdet	Provinsbyer m.v.	Øvrige land	Hele landet
	kr. pr. husstand			
Egen kapital:				
salg af brugt	746	1256	1133	1034
egne midler	1650	1370	1476	1501
Fremmed kapital:				
pengeinstitut	476	833	841	699
sælger	1083	800	915	935
private	203	-	96	100
Samlet købesum	4158	4259	4461	4269
	pct.			
Egen kapital:				
salg af brugt	17,9	29,5	25,4	24,2
egne midler	39,7	32,2	33,1	35,2
Fremmed kapital:				
pengeinstitut	11,4	19,6	18,9	16,4
sælger	26,0	18,8	20,5	21,9
private	4,9	-	2,2	2,3
I alt	100,0	100,0	100,0	100,0

Anm. Se tabel VI.b.01.

Tabel VI.b.07 Køb og finansiering af 36 langvarige forbrugsgoder fordelt på 7 hovedgrupper i samtlige lønmodtagerhusstande 1971. Kr. pr. husstand og procentvis fordelt

	:Hushold- ningsma- :skiner :	:Fjernsyn :sort/hvid :syn :	:Farve- :fjern- :syn :	:Automo- :bil :	:Radio :m.v. :	:Større :fritids- :udstyr :	:Mindre :fritids- :udstyr :	: I alt :
	kr. pr. husstand							
Egen kapital:								
salg af brugt	12	10	11	929	27	39	6	1034
egne midler	268	91	79	596	257	168	42	1501
Fremmed kapital:								
pengeinstitut	3	0	11	650	18	17	-	699
sælger	55	92	80	576	71	55	6	935
private	-	-	-	100	-	-	-	100
Samlet købesum	338	193	181	2851	373	279	54	4269
	pct.							
Egen kapital:								
salg af brugt	3,6	5,2	6,1	32,6	7,2	14,0	11,1	24,2
egne midler	79,3	47,2	43,6	20,9	68,9	60,2	77,8	35,2
Fremmed kapital:								
pengeinstitut	0,9	0,0	6,1	22,8	4,8	6,1	-	16,4
sælger	16,3	47,7	44,2	20,2	19,0	19,7	11,1	21,9
private	-	-	-	3,5	-	-	-	2,3
I alt	100,0	100,0	100,0	100,0	100,0	100,0	100,0	100,0

Anm. Se tabel VI.b.01.

Tabel VI.b.08 Køb og finansiering af 36 langvarige forbrugsgoder fordelt på 7 hovedgrupper i arbejderhusstande 1971. Kr. pr. husstand og procentvis fordelt

	:Hushold- ningsma- :skiner :	:Fjernsyn :sort/hvid :syn :	:Farve- :fjern- :syn :	:Automo- :bil :	:Radio :m.v. :	:Større :fritids- :udstyr :	:Mindre :fritids- :udstyr :	: I alt :
	kr. pr. husstand							
Egen kapital:								
salg af brugt	9	13	10	879	40	50	1	1002
egne midler	260	76	53	456	199	146	35	1225
Fremmed kapital:								
pengeinstitut	1	-	-	640	30	23	-	694
sælger	47	96	101	541	82	57	3	927
private	-	-	-	133	-	-	-	133
Samlet købesum	317	185	164	2649	351	276	39	3981
	pct.							
Egen kapital:								
salg af brugt	2,8	7,0	6,1	33,2	11,4	18,1	2,6	25,2
egne midler	82,0	41,1	32,3	17,2	56,7	52,9	89,7	30,8
Fremmed kapital:								
pengeinstitut	0,3	-	-	24,2	8,5	8,3	-	17,4
sælger	14,8	51,9	61,6	20,4	23,4	20,7	7,7	23,3
private	-	-	-	5,0	-	-	-	3,3
I alt	100,0	100,0	100,0	100,0	100,0	100,0	100,0	100,0

Anm. Se tabel VI.b.01.

Tabel VI.b.09 Køb og finansiering af 36 langvarige forbrugsgoder fordelt på 7 hovedgrupper i funktionær- og tjenestemandshusstande 1971. Kr. pr. husstand og procentvis fordelt

	:Hushold- ningsma- skiner :	:Fjernsyn :sort/hvid :syn :	:Farve- fjern- :syn :	:Automo- :bil :	:Radio :m.v. :	:Større :fritids- :udstyr :	:Mindre :fritids- :udstyr :	: I alt	:
kr. pr. husstand									
Egen kapital:									
salg af brugt	16	5	12	988	11	27	11	1070	
egne midler	277	108	110	763	325	194	52	1829	
Fremmed kapital:									
pengeinstitut	5	1	24	661	4	10	-	705	
sælger	64	86	56	618	58	53	9	944	
private	-	-	-	61	-	-	-	61	
Samlet købesum	362	200	202	3091	398	284	72	4609	
pct.									
Egen kapital:									
salg af brugt	4,4	2,5	5,9	32,0	2,8	9,5	15,3	23,2	
egne midler	76,5	54,0	54,5	24,7	81,7	68,3	72,2	39,7	
Fremmed kapital:									
pengeinstitut	1,4	0,5	11,9	21,4	1,0	3,5	-	15,3	
sælger	17,7	43,0	27,7	20,0	14,6	18,7	12,5	20,5	
private	-	-	-	2,0	-	-	-	1,3	
I alt	100,0	100,0	100,0	100,0	100,0	100,0	100,0	100,0	

Anm. Se tabel VI.b.01.

Tabel VI.b.10 Køb og finansiering af 36 langvarige forbrugsgoder fordelt på 7 hovedgrupper i hovedstadsområdet 1971. Kr. pr. husstand og procentvis fordelt

	:Hushold- ningsma- skiner :	:Fjernsyn :sort/hvid :syn :	:Farve- fjern- :syn :	:Automo- :bil :	:Radio :m.v. :	:Større :fritids- :udstyr :	:Mindre :fritids- :udstyr :	: I alt	:
kr. pr. husstand									
Egen kapital:									
salg af brugt	5	13	16	677	13	18	4	746	
egne midler	234	143	129	681	281	119	63	1650	
Fremmed kapital:									
pengeinstitut	6	1	16	452	1	-	-	476	
sælger	44	172	183	538	82	54	10	1083	
private	-	-	-	203	-	-	-	203	
Samlet købesum	289	329	344	2551	377	191	77	4158	
pct.									
Egen kapital:									
salg af brugt	1,7	4,0	4,7	26,5	3,4	9,4	5,2	17,9	
egne midler	81,0	43,5	37,5	26,7	74,5	62,3	81,8	39,7	
Fremmed kapital:									
pengeinstitut	2,1	0,3	4,7	17,7	0,3	-	-	11,4	
sælger	15,2	52,3	53,2	21,1	21,8	28,3	13,0	26,0	
private	-	-	-	8,0	-	-	-	4,9	
I alt	100,0	100,0	100,0	100,0	100,0	100,0	100,0	100,0	

Anm. Se tabel VI.b.01

Tabel VI.b.11 Køb og finansiering af 36 langvarige forbrugsgoder fordelt på 7 hovedgrupper i provinsbyer m.v. 1971. Kr. pr. husstand og procentvis fordelt

	:Hushold- :ningsma- :skiner :	:Fjernsyn :sort/hvid :syn :	:Farve- :fjern- :syn :	:Auto- :mo- :bil :	:Radio :m.v. :	:Større :fritids- :udstyr :	:Mindre :fritids- :udstyr :	: I alt :
	kr. pr. husstand							
Egen kapital:								
salg af brugt	21	10	11	1070	50	85	49	1256
egne midler	214	71	47	540	246	226	26	1370
Fremmed kapital:								
pengeinstitut	1	-	-	748	39	45	-	833
sælger	63	30	28	568	36	73	2	800
private	-	-	-	-	-	-	-	-
Samlet købesum	299	111	86	2926	371	429	37	4259
	pct.							
Egen kapital:								
salg af brugt	7,0	9,0	12,8	36,6	13,5	19,8	24,3	29,5
egne midler	71,6	64,0	54,7	18,5	66,3	52,7	70,3	32,2
Fremmed kapital:								
pengeinstitut	0,3	-	-	25,6	10,5	10,5	-	19,6
sælger	21,1	27,0	32,6	19,4	9,7	17,0	5,4	18,8
private	-	-	-	-	-	-	-	-
I alt	100,0	100,0	100,0	100,0	100,0	100,0	100,0	100,0

Anm. Se tabel VI.b.01.

Tabel VI.b.12 Køb og finansiering af 36 langvarige forbrugsgoder fordelt på 7 hovedgrupper i øvrige land 1971. Kr. pr. husstand og procentvis fordelt

	:Hushold- :ningsma- :skiner :	:Fjernsyn :sort/hvid :syn :	:Farve- :fjern- :syn :	:Auto- :mo- :bil :	:Radio :m.v. :	:Større :fritids- :udstyr :	:Mindre :fritids- :udstyr :	: I alt :
	kr. pr. husstand							
Egen kapital:								
salg af brugt	8	2	2	1106	11	-	4	1133
egne midler	409	38	51	552	236	154	36	1476
Fremmed kapital:								
pengeinstitut	-	-	21	808	12	-	-	841
sælger	60	61	-	653	110	25	6	915
private	-	-	-	96	-	-	-	96
Samlet købesum	477	101	74	3215	369	179	46	4461
	pct.							
Egen kapital:								
salg af brugt	1,7	2,0	2,7	34,4	3,0	-	8,7	25,4
egne midler	85,7	37,6	68,9	17,2	64,0	86,0	78,3	33,1
Fremmed kapital:								
pengeinstitut	-	-	28,4	25,1	3,3	-	-	18,9
sælger	12,6	60,4	-	20,3	29,8	14,0	13,0	20,5
private	-	-	-	3,0	-	-	-	2,2
I alt	100,0	100,0	100,0	100,0	100,0	100,0	100,0	100,0

Anm. Se tabel VI.b.01.

DANMARKS STATISTIK

TORVEGADE 2, 1400 KØBENHAVN K
TELEFON (01) SU 98 28

De er udvalgt som én af de 1000 danske familier,
der kan hjælpe Danmarks Statistik med at beregne
pristallet.

Pristallet har betydning for alle lønmodtagere.
Det er f.eks. med til at bestemme, hvor meget vi
skal stige i løn.

For at finde frem til de tal, der skal danne grund-
lag for beregningen af pristallet, skal Danmarks Sta-
tistik undersøge, hvor mange penge "Familien Danmark"
tjener, sparer op, bruger - og hvad vi bruger dem til.

Det er løsningen af denne samfundsvigtige opgave, vi
vil bede Dem hjælpe os med.

Og De skal ikke gøre det gratis.

Sådan foregår undersøgelsen:

I løbet af februar måned får De besøg af en medarbej-
der fra Danmarks Statistik.

Han vil stille Dem spørgsmål om Deres families for-
brug og indkomst i 1971.

(De har sikkert allerede mange af tallene klar i for-
bindelse med selvangivelsen!)

Vi garanterer Dem, at alt hvad De fortæller, bliver
behandlet fortroligt og kun anvendes til statistiske
formål.

Som en meget vigtig del af undersøgelsen, vil vi bede Dem holde regnskab med familiens udgifter i en enkelt af månederne i 1972.

De får igen besøg af medarbejderen fra Danmarks Statistik, der giver Dem en regnskabsbog og forklarer, hvordan den skal bruges.

Regnskabet er let og hurtigt at føre. F.eks. skal udgifter til mad, drikke og tobak kun noteres i 14 dage.

De modtager 100,- kr., (B-indkomst), når De har gennemført undersøgelsen.

Og De deltager i en lodtrækning om 6 farvefjernsyn eller 6 x 6.500,- kr. kontant. (Lotteriafgift betalt.)

(Der trækkes lod blandt 1000 familier. Man behøver ikke være statistiker for at se den store chance!)

Alle undersøgelsens deltagere får et brev med vinderens navne.

Vi håber, at De siger velkommen, når vi ringer på Deres dør.

Med venlig hilsen

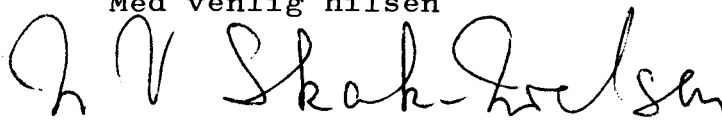

N.V. Skak-Nielsen

Dette skema udfyldes inden første spørgsmål stilles

Distriktets nummer _____

Husstandens nummer _____

Interviewerens nummer _____

I interviewet er påbegyndt med den opgivne husstand ja 1 gå til
næste side

nej 2 gå til
II

II interviewet er ikke påbegyndt med den opgivne
husstand af følgende grund:

- a. husstanden afviser at lade sig interviewe 1 slut
- b. husstanden har ikke kunnet træffes hjemme 2 slut
- c. husstanden er flyttet 3 gå til
III
- d. husstanden er umulig at identificere efter adressen 4 slut
- e. anden årsag slut
- hvilken ? _____

III interview er påbegyndt med den på adressen indflyttede
husstand ja 1 gå til
næste side

nej 2 gå til
IV

IV interview er ikke optaget med den indflyttede hus-
stand af følgende grund:

- a. husstanden afviser at lade sig interviewe 1 slut
- b. husstanden har ikke kunnet træffes hjemme 2 slut
- c. boligen står tom 3 slut
- d. husstanden er umulig at identificere efter adressen 4 slut
- e. anden årsag slut
- hvilken ? _____

Spm. 1 VAR MERE END HALVDELEN AF DERES HUSSTANDS SAMLEDE
INDKOMST I 1971 LØNMODTAGERINDKOMST ?

ja 1 gå til spm. 2
nej 2 interview slut.

Spm. 2 HVAD ER DERES ÆGTESKABELIGE
STILLING ?

ugift 1
gift 2
samlevende 3 gå til A+B
forladt 4
separeret 5
fraskilt 6 gå til C
enke/mand 7

A. HVORNÅR BLEV DE GIFT (FLYT-
TEDE SAMMEN) MED DERES (NU-
VÆRENDE) MAND/KONE ? 19 ____

B. HAR DE BOET SAMMEN MED

DERES MAND/KONE I HELE 1971? ja 1 gå til spm. 3
nej 2 interview slut

C. HAR DERES ÆGTESKABELIGE
STILLING ÆNDRET SIG I

1971 ? ja 1 interview slut
nej 2 gå til spm. 3

Spm. 3 A. HVOR MANGE PERSONER BOR I ALT
I LEJLIGHEDEN/HUSET/VÆRELSET ? antal ____

12	20	00	0	
----	----	----	---	--

hvis andre end IP selv, fort-
sættes med B

B. HVOR MANGE AF DEM (incl. IP)
HØRER TIL DERES OG/ELLER DERES
ÆGTEFÆLLES FAMILIE ? antal ____

12	21	00	0	
----	----	----	---	--

C. PÅ HVILKEN MÅDE ER DE I FAMILIE
MED DEM OG/ELLER DERES ÆGTEFÆLLE ?

IP antal ____

12	21	10	0	
----	----	----	---	--

IP's ægtefælle (eller samlever) antal ____

12	21	20	0	
----	----	----	---	--

Børn af IP og/eller dennes
ægtefælle antal ____

12	21	30	0	
----	----	----	---	--

Forældre til IP og/eller
dennes ægtefælle antal ____

12	21	40	0	
----	----	----	---	--

Søskende til IP og/eller
dennes ægtefælle antal ____

12	21	50	0	
----	----	----	---	--

Andre personer i familie
med IP og/eller dennes
ægtefælle: antal ____

____ antal ____

____ antal ____

12	21	60	0	
----	----	----	---	--

D. BOR HER MEDHJÆLP ELLER LOGERENDE,
SOM IKKE ER I FAMILIE MED DEM
OG/ELLER DERES ÆGTEFÆLLE ?

Huslig medhjælp antal ____

12	22	10	0	
----	----	----	---	--

Medhjælp i bedrift antal ____

12	22	20	0	
----	----	----	---	--

Logerende antal ____

12	22	30	0	
----	----	----	---	--

Andre: _____ antal ____

12	22	40	0	
----	----	----	---	--

I ALT D ____

12	22	00	0	
----	----	----	---	--

Spm. 4 DE HAR FORTALT, AT HER BOR IALT _____ PERSONER. VI VIL GERNE
VIDE LIDT MERE OM DISSE. LAD OS STARTE MED DEM SELV ?

	a	b	c	d	e	f
	Per- son- nr.	Køn M/K	Fødsels- dato og år	Ægteska- belige stilling	Stilling	Faglige uddannelse eller afsl. skoleud- dannelse
IP	1					
Personer i husstan- den i familie med IP eller dennes mand/kone (de voksne husstands- medlemmer først, derefter børn efter alder)	2					
	3					
	4					
	5					
	6					
	7					
	8					
	9					
	10					
	11					
	12					
	13					
	14					
	15					
	16					
	17					
	18					
	19					

x) Virksomhedens art angives f.eks. som bagerforretning, stormagasin, engroshandel m/ foderstoffer, skjortefabrik, maskinfabrik, murerforretning, elværk, kommunekontor osv.

HVILKEN VIRKSOM-
HEDSTYPER ER DERES
ARBEJDSPLADS

HVILKEN DEL AF FORBRU-
GET BLEV DÆKKET AF HUS-
STANDEN I 1971

x) Hele forbruget = H
Kost = K
Logi = L
Vask = V
Beklædning = B

g	h	reserveret	reserveret
		14 01 00 0	15 01 00 0
		14 02 00 0	15 02 00 0
		14 03 00 0	15 03 00 0
		14 04 00 0	15 04 00 0
		14 05 00 0	15 05 00 0
		14 06 00 0	15 06 00 0
		14 07 00 0	15 07 00 0
		14 08 00 0	15 08 00 0
		14 09 00 0	15 09 00 0
		14 10 00 0	15 10 00 0
		14 11 00 0	15 11 00 0
		14 12 00 0	15 12 00 0
		14 13 00 0	15 13 00 0
		14 14 00 0	15 14 00 0
		14 15 00 0	15 15 00 0
		14 16 00 0	15 16 00 0
		14 17 00 0	15 17 00 0
		14 18 00 0	15 18 00 0
		14 99 00 0	15 99 00 0

Har nogen af de voksne husstandsmedlemmer været fraværende fra husstanden i 1971

(mindst 1 måned samlet) ? ja nej

a) husstandsmedlemmets nummer _____

b) periodens længde _____

c) årsag _____

Spm. 5 VI VIL GERNE HØRE LIDT OM DERES BOLIG ?

BOR DE I:

- | | |
|--|---|
| 1 <input type="checkbox"/> lejet lejlighed | 5 <input type="checkbox"/> eget hus |
| 2 <input type="checkbox"/> lejet hus | 6 <input type="checkbox"/> tjenestebolig/funktio-
nærbolig |
| 3 <input type="checkbox"/> lejet værelse | 7 <input type="checkbox"/> hel eller delvis fri-
bolig i aftægtshus,
stiftelse o.l. |
| 4 <input type="checkbox"/> ejerlejlighed | |

16 01 00 0	

Spm. 6

a. hvorledes opvarmes boligen ? b. er der installeret ?

- | | |
|--------------------------------------|----------------------|
| 1 centralvarme eller fjernvarme | 1 el-vandvarmer |
| 2 kakkelovn eller olie-kamin | 2 gasvandvarmer |
| 3 gasradiator m.v. | |
| 4 elradiator m.v. | |

16 02 00 0	
16 03 00 0	

(hvis eget hus eller ejerlejlighed gå til spm. 8)

Spm. 7 HVILKE UDGIFTER HAR DE HAFT I FOR-
BINDELSE MED BOLIGEN ?

		udgift kr.
a. Forudbetalt leje	16 10 10 0	
b. Hvis indskud eller depositum er betalt, hvor stort	16 10 20 0	
c. Køb af boligaktier eller boligandel	16 10 30 0	
d. Bruttolejen i 1971	16 21 10 0	
e. + fast varmebidrag (kun for lejligheder med central- eller fjernvarme)	16 21 20 0	
f. + evt. andre ydelser indeholdt i bruttohuslejen (rengøring af lejligheden, glasforsikring o.l.)	16 21 30 0	
g. + evt. boligsikring og andet tilskud i 1971	16 21 40 0	
h. NETTOHUSLEJEN (d + e + f + g)	16 21 00 0	
i. Udgifter i 1971 til vedligeholdelse, udskiftning, forbedring, reparation o.l. (kun hvis arbejdet er udført af andre for husstandens regning. Hele beløbet medtages, både materialeudgifter og arbejds løn)	16 22 10 0	
specifikation -----		
j. Stempelafgift for lejekontrakt indgået i 1971	16 22 30 0	
k. Øvrige udgifter ved lejekontrakts indgåelse i 1971 (adm.omkostninger, salær o.l.)	16 22 40 0	
l. SAMLET UDGIFT TIL BOLIG	16 20 00 0	
(h + i + j + k)		

Spm. 8 HVILKE UDGIFTER HAR HUSSTANDEN HAFT I FORBINDELSE MED BOLIGEN ?

Eget hus (højst 3 lejligheder) eller ejerlejlighed

		udgift kr.
a.	Renter af gæld mod sikkerhed i fast ejendom (incl. administrationsgebyr)	16 31 10 0
b.	Evt. modtaget driftstilskud	16 31 20 0
c.	Udgifter til vedligeholdelser, fornyelser o.lign. (dog kun sådanne, der ikke medfører forøgelse af ejendommens værdi og kun for så vidt arbejdet er udført af andre for husstandens regning. I dette tilfælde medtages hele beløbet fra regningen, dvs. både materialeudgifter og arbejds løn).	16 31 30 0
d.	Ejendomsskatter (både til kommune og amt)	16 31 40 0
e.	Afgifter (vandafgift, renovation og skorstensfejning m.v. både til kommune og amt)	16 31 50 0
f.	Forsikringer på fast ejendom (glasforsikring, brand-, stormskade- og grundejerforsikring m.v.)	16 31 60 0
g.	Stempelafgift på skøde i 1971 (8 % af købesummen)	16 31 70 0
h.	Øvrige omkostninger ved køb eller opførelse af ejendom (sagfører- og mægler salær, gebyrer m.v., men ikke selve købe- eller opførelsessummen, som opføres under 41.33)	16 31 80 0
i.	<u>Indtægt ved udlejning af selvstændige lejligheder</u>	16 31 90 0
j.	Samlet udgift til bolig (a + b + c + d + e + f + g + h + i)	16 31 00 0
k.	Udgifter i 1971 til installationer (f.eks. sauna, oliefyr o.l., men ikke installationer af hårde hvidevarer), om- og tilbygninger, der har medført forøgelse af ejendommens værdi (specificeres):	16 41 10 0
l.	Samlet udgift til installationer m.v. (overføres til 41.33)	16 41 00 0

NB. Udgifter til køb af oliekomfurer, gasradiatorer, flaskegasanlæg o.l. opføres under afsnit 21.
Udgifter til køb af vaskemaskine, komfur og bageovn, køleskab, hjemmefryser o.l. opføres under afsnit 23.

NOGLE FÅ YDERLIGERE SPØRGSMAÅL OM DERES BOLIG

m.	Købsår	16 51 10 0	
n.	Opførelsesår (evt. omtrentligt)	16 51 20 0	
o.	Købesum ved overtagelse af ejendommen	16 51 30 0	
p.	Købesum for tillægsjord indkøbt efter købet af ejendommen	16 51 40 0	
q.	Salgssum for grunde frasolgt efter købet af ejendommen	16 51 50 0	
r.	Udgifter til installationer, om- og tilbygninger fra købsdatoen til 31. december 1971 (jvf. k. ovenfor)	16 51 60 0	
s.	Hvilket års ejendomsvurdering lægger De til grund for beregningen af lejeværdien af egen bolig	16 51 70 0	
t.	Hvad var ejendomsværdien ved denne vurdering	16 51 80 0	
u.	Hvad var ejendomsværdien ved 14. alm. vurdering (1/8-1969)	16 51 90 0	

Spm. 9 HVILKE UDGIFFER HAR HUSSTANDEN HAFT TIL BRÆNDELSE OG BELYSNING, BÅDE I HELÅRS- OG FRITIDSBOLIG ?

		udgift kr.
a. Centralvarme- og fjernvarmebidrag, både ordinært og ekstraordinært.....	17 11 00 0	
b. Kul	17 12 00 0	
c. Koks (cinders)	17 13 00 0	
d. Brænde	17 14 00 0	
e. Fyringsolie	17 15 00 0	
f. Petroleum	17 16 00 0	
g. Gasværksgas	17 17 00 0	
h. Elektricitet, afgifter og betaling efter måler	17 18 00 0	
i. Flaskegas	17 19 00 0	
j. Samlet udgift til brændsel og belysning	17 10 00 0	

Spm. 10 HVILKE UDGIFFER HAR HUSSTANDEN HAFT TIL PERSONLIGE SKATTER ?

a. Kildeskat ifølge lønsedler m.v.	18 11 00 0	
b. Indbetalt B- skat	18 12 00 0	
c. Forskudsbetaling 1/3-1971 (restskat)	18 13 00 0	
d. Pålignet efterbetaling for 1970 (efteråret 1971)	18 14 00 0	
e. Tilbagebetalt skat i 1971 (efteråret 1971)	18 15 00 0	
f. Samlede skatter i 1971 (a + b + c + d ÷ e)	18 10 00 0	
g. Ikke betalt men pålignet skat pr. 31/12-1971 (skatterestancer) .	18 20 00 0	
Betalte skatter i 1971 (f ÷ g)	18 00 00 0	

NB. d, e og g vedrører både A- og B- skat

Spm. 11 HVILKE UDGIFFER HAR HUSSTANDEN HAFT TIL FORSIKRINGER, KONTINGENTER, PENSIONER o.l. ?

a. Egen indbetaling til ATP (overføres til 41.18)	19 11 00 0	
b. Pensionsbidrag i 1971 tilbageholdt af arbejdsgiver (overføres til 41.17)	19 12 00 0	
c. Livs- og pensionsforsikringer (excl. stempelafgift)(overføres til 41.16)	19 13 00 0	
d. Bidrag til dagpengefondens	19 21 00 0	
e. Arbejdsløshedsforsikring og fagforeningskontingent	19 22 00 0	
f. Brand- og tyveriforsikring samt anden forsikring af indbo, (familieforsikring, båd o.l. men ikke af motorkøretøj og fast ejendom) (excl. stempelafgift)	19 23 00 0	
g. Sygeforsikring og dagpengeforsikring (bortset fra kontingent til syge- og fortsættelseskasse) (excl. stempelafgift)	19 24 00 0	
h. Andre personforsikringer, invaliditets- og dødsforsikring m.m. (bortset fra livs- og pensionsforsikring) (excl. stempelafgift) specificeres: _____	19 25 00 0	
i. Stempelafgifter i 1971 af ovennævnte forsikringer (ved nytegning)	19 26 00 0	
j. Samlet udgift til forsikringer og kontingenter (bortset fra pensionsbidrag a+ b + c)	19 20 00 0	

	Udgift kr.
--	---------------

Spm. 12 HAR HUSSTANDEN HAFT STØRRE FESTLIGHED I HJEMMET OG PÅ RESTAURANT ?
(ud over den sædvanlige selskabelighed i 1971)

- ja, i hjemmet gå til A + C
ja, på restaurant gå til B + C
ja, begge steder gå til A + B + C
nej, gå til spm. 13

A. I hjemmet:

I HVILKEN ANLEDNING: _____

Hvor meget androg udgifterne hertil for:

a. Fødevarer eksklusive drikkevarer

21 11 10 0	
------------	--

Drikkevarer:

b. Øl (luksusøl, skatteklasse I, skatteklasse II, skattefrit øl)

21 11 20 0	
------------	--

c. Vin (bordvin, hedvin, dansk frugtvin)

21 11 30 0	
------------	--

d. Spiritus (snaps, gin, cognac, whisky, likør)

21 11 40 0	
------------	--

e. Sodavand, juice o.l.

21 11 50 0	
------------	--

B. På restaurant o. lign.

I HVILKEN ANLEDNING: _____

a. Samlet udgift incl. betjening

21 12 00 0	
------------	--

b. Heraf drikkevarer såvel med som uden alkohol

21 12 10 0	
------------	--

C. Havde husstanden ved nogen af de nævnte festligheder særskilte udgifter til musik, kokekone og servering, leje af inventar e.l. ?

Specifikation:

a. Musik

21 13 10 0	
------------	--

b. Kok og kokekone

21 13 20 0	
------------	--

c. Servering o.l.

21 13 30 0	
------------	--

d. Leje af lokaler

21 14 10 0	
------------	--

e. Leje af borde, stole, service, duge o.l.

21 14 20 0	
------------	--

I alt udgift til større festligheder (A + B + C)

21 10 00 0	
------------	--

I det følgende vil vi spørge om hele husstandens køb af en række varer i 1971, både hvad der er gået til eget forbrug, og hvad der er lånt ud eller foræret bort som gave. For hver enkelt vare, der bliver nævnt, ønsker vi den samlede købesum, hvad enten betalingen har fundet sted i 1971 eller ej.

Spm. 13 Hvilke udgifter har husstanden haft i 1971 til følgende beklædningsgenstande beregnet for mænd og drenge født før 1/7-1970

	eventuelle bemærkninger	husstands-	
		medlem nr.	kr.
a.	Uldent overtøj (frakke, duffelcoat, pjækkert o.l.)	a	
b.	Pelsforet overtøj, skind- og læderklæder	b	
c.	Let frakke af tetoron, diolen o.l.	c	
d.	Parca coats, trench coats o.l.	d	
e.	Anorak, vindjakke, skijakke o.l.	e	
f.	Regntøj (nylon, plasticfrakker, olietøj o.l.)	f	
g.	Jakkesæt og selskabstøj	g	
h.	Løs jakke, blazer, sportsjakke, vest o.l.	h	
i.	Løse benklæder, knickers, cowboybukser, ridebukser o.l.	i	
j.	Slåbrokker, badekåber, hjemmejakker	j	
k.	I alt 13		

Spm. 14 Hvilke udgifter har husstanden haft i 1971 til følgende beklædningsgenstande beregnet for kvinder og piger født før 1/7-1970

	eventuelle bemærkninger	husstands-	
		medlem nr.	kr.
a.	Uldent overtøj (frakke, duffelcoat, pjækkert o.l.)	a	
b.	Pelse, pelsforet overtøj, pelsværk, skind- og læ- derklæder	b	
c.	Let frakke af tetoron, diolen o.l.	c	
d.	Parca coats, trenchcoats o.l.	d	
e.	Anorak, vindjakke, skijakke o.l.	e	
f.	Regntøj (nylon- og plasticfrakker, olietøj o.l.)..	f	
g.	Spadseredragter og buksedragter	g	
h.	Kjoler og nederdele af uld	h	
i.	Slacks m.v. af uld	i	
j.	Kjoler og nederdele af polyester o.l.	j	
k.	Slacks m.v. af polyester o.l.	k	
l.	Kjoler, nederdele, stranddragter m.v. af bomuld ..	l	
m.	Slacks og cowboybukser m.v. af bomuld	m	
n.	Badekåber, housecoats, kimonoer	n	
o.	I alt 14		

husstands- medlem nr.		husstands- medlem nr.		husstands- medlem nr.		husstands- medlem nr.		gaver til personer udenf.husst.		kode		husstandens samlede udgift	
	kr.		kr.		kr.		kr.		kr.				kr.
a		a		a		a		a		41 10 10 0			a
b		b		b		b		b		41 10 20 0			b
c		c		c		c		c		41 10 30 0			c
d		d		d		d		d		41 10 40 0			d
e		e		e		e		e		41 10 50 0			e
f		f		f		f		f		41 10 60 0			f
g		g		g		g		g		41 10 70 0			g
h		h		h		h		h		41 10 80 0			h
i		i		i		i		i		41 10 90 0			i
j		j		j		j		j		41 11 10 0			j
.....										41 10 00 0			k

husstands- medlem nr.		husstands- medlem nr.		husstands- medlem nr.		husstands- medlem nr.		gaver til personer udenf.husst.		kode		husstandens samlede udgift	
													kr.
a		a		a		a		a		43 10 10 0			a
b		b		b		b		b		43 10 20 0			b
c		c		c		c		c		43 10 30 0			c
d		d		d		d		d		43 10 40 0			d
e		e		e		e		e		43 10 50 0			e
f		f		f		f		f		43 10 60 0			f
g		g		g		g		g		43 10 70 0			g
h		h		h		h		h		43 10 80 0			h
i		i		i		i		i		43 10 90 0			i
j		j		j		j		j		43 11 10 0			j
k		k		k		k		k		43 11 20 0			k
l		l		l		l		l		43 11 30 0			l
m		m		m		m		m		43 11 40 0			m
n		n		n		n		n		43 11 50 0			n
.....										43 10 00 0			o

Spm. 15 HAR HUSSTANDEN I 1971 AFHOLDT UDGIFFTER TIL KØB AF FØLGENDE FORMER FOR FODTØJ ?
TIL MÆND OG DRENGE:

	eventuelle bemærkninger	husstandsmedlem nr.	
			kr.
a. Skind- lædersko og sandaler (også til sportsbrug) ...		a	
b. Skind- og læderstøvler (også til sportsbrug))		b	

TIL KVINDER OG PIGER:

	eventuelle bemærkninger	husstandsmedlem nr.	
c. Skind- og lædersko (også til sportsbrug)		c	
d. Skind- og læderstøvler (også til sportsbrug)		d	
e. Støvler af andet materiale bortset fra gummi- støvler		e	
f. I alt 15			

Spm. 16 HAR HUSSTANDEN I 1971 KØBT FØLGENDE SMÅBØRNS-
UDSTYR ?

	eventuelle bemærkninger	kode	udgift
			kr.
a. Frakker, køreposer, køredragter		47 10 10 0	
b. Puslebord, barnevægt, babystol		47 10 20 0	
c. Barnevogn, klapvogn, babylift		47 10 30 0	
d. Vugge og kravlegård		47 10 40 0	
e. I alt 16.....		47 10 00 0	

husstands- medlem nr.		husstands- medlem nr.		husstands- medlem nr.		husstands- medlem nr.		gaver til personer udenf.huset		kode	husstandens samlede udgift
	kr.		kr.		kr.		kr.		kr.		kr.
a		a		a		a		a		45 10 10 0	
b		b		b		b		b		45 10 20 0	
										45 10 00 0	

husstands- medlem nr.		husstands- medlem nr.		husstands- medlem nr.		husstands- medlem nr.		gaver til personer udenf.huset		kode	husstandens samlede udgift
c		c		c		c		c		46 10 10 0	
d		d		d		d		d		46 10 20 0	
e		e		e		e		e		46 10 30 0	
										46 10 00 0	

Spm. 17 HAR NOGET HUSSTANDSMEDLEM KØBT NOGLE AF FØLGENDE FORBRUGSGENSTANDE I 1971
(både til personligt brug og til gave) ?

	kode	husstandens samlede udgift kr.
a. Armbånds- og lommeure (specificeres)	49 11 10 0	
	49 11 20 0	
b. Smykker med en stykpris over 50 kr., (specificeres) . både købt her i landet og udenlands:	49 12 10 0	
	49 12 20 0	
c. Tasker og lædervarer (kufferter, dokumentmapper, tegnebøger o.l.) med en stykpris over 50 kr., (specificeres)	49 13 10 0	
	49 13 20 0	
d. Stokke og paraplyer (specificeres)	49 14 10 0	
	49 14 20 0	
e. I alt 17	49 10 00 0	

Spm. 18 HAR HUSSTANDEN KØBT MØBLER I 1971 ?

(eksklusive radio, gramfon og musikinstrumenter)

	eventuelle bemærkninger		Udgift kr.
a.	Borde og spisestuestole, køkkenstole og -stiger	51 11 10 0	
b.	Polstrede lænestole og sofaer (herunder sovesofaer)	51 11 20 0	
c.	Andre stole (armstole, gyngestole o.l.) (specificeres)	51 11 30 0	
		51 11 40 0	
		51 11 50 0	
d.	Brikse og ottomaner	51 11 60 0	
e.	Senge (bortset fra vugger)	51 11 70 0	
f.	Skabe, kommoder, chatoller, skriveborde .	51 11 80 0	
g.	Reoler og hylder	51 11 90 0	
h.	Gulvtæpper, vægtæpper, løbere, måtter og tæppeunderlag	51 12 10 0	
i.	Lamper, lysekroner o.l.	51 13 10 0	
j.	Persienser, rullegardiner, gardinstænger.	51 14 10 0	
k.	Malerier, grafik, skulpturer, enkeltstående keramiske arbejder og andre kunstgenstande af original karakter (ikke industrielt producerede)	51 15 10 0	
l.	Reproduktioner, plakater, relieffer, statuetter og andre kunst og prydenstande af industrielt tilsnit (nye)	51 15 20 0	
m.	Nye stue-, stand-, hænge og vækkeure	51 16 10 0	
n.	Antikke møbler, tæpper, stue- og standure	51 17 10 0	
o.	Antikviteter bortset fra møbler og ure (enkeltkøb over 100 kr.)	51 17 20 0	
p.	I øvrigt (specificeres)	51 18 10 0	
q.	I alt 18	51 10 00 0	

Spm. 19 SENGEKLÆDER M.V.

a.	Dyner, puder	52 11 10 0	
b.	Vatterede tæpper	52 11 20 0	
c.	Uldtæpper og plaids	52 11 30 0	
d.	Madrasser og hynder af skumgummi, polyester o.l.	52 12 10 0	
e.	Spring- og krølundsmadrasser	52 12 20 0	
f.	Gardiner, undergardiner, sengetæpper (færdigsyede)	52 13 10 0	
g.	I alt 19	52 10 00 0	

Spm. 20 KØKKENUSTYR OG HUSHOLDNINGSARTIKLER

	eventuelle bemærkninger	kode	udgift kr.
a. Kaffemaskiner		53 11 10 0	
b. Gryder, pander, kedler, trykkoger, kaffekander der kan placeres på kogeplade eller gasblus, fonduesæt og andre specialgryder		53 12 10 0	
c. Gasapparater		53 13 10 0	
d. Elkogeplader, dypkoger, elbrødrister		53 13 20 0	
e. Pålægsmaskine og brødmaskine, ikke eldrevne ..		53 14 10 0	
f. El- pålægsmaskine		53 15 10 0	
g. Røremaskine og el- pisker		53 15 20 0	
h. El- saftpresser (centrifuge) og El-kaffemølle.		53 15 30 0	
i. Service og spiseredskaber af sølv, enkeltkøb over 100 kr.		53 16 10 0	
j. Service og spiseredskaber af rustfrit stål, enkeltkøb over 100 kr.		53 16 20 0	
k. Strygebræt		53 17 10 0	
l. Strygejern		53 17 20 0	
m. Tæppefeje- og tæpperensmaskine		53 17 30 0	
n. I alt 20		53 10 00 0	

Spm. 21 KØB AF ANDRE VARIGE FORBRUGSGODER

a. Elvandvarmer og gasvandvarmer		55 11 10 0	
b. Flaskegasanlæg		55 12 10 0	
c. Oliekaminer		55 13 10 0	
d. Gasradiatorer		55 13 20 0	
e. El-radiatorer, elektrisk varmeovn o.l.		55 13 30 0	
f. Andre opvarmningsmidler (specificeres)		55 13 40 0	
g. El-vandfordamper		55 14 10 0	
h. Elektrisk ventilator (til køkken o.l.), men ikke emhætte		55 15 10 0	
i. Børemaskine		55 16 10 0	
j. I alt 21		55 10 00 0	

22. Skema til opgørelse af husstandens rådighed pr. 31/12-1971 over visse varige forbrugsgoder, incl. beholdning i fritidshuse o.l.

I		II		III	IV	V	
		EJENDOMSFORHOLD					
Råder husstanden eller noget husstandsmedlem over nogle af følgende varige forbrugsgoder?		fulgte med ved leje af bolig.....	1	hvilket år opstod ejendomsforholdet?	overtaget nyt=1	har husstanden herudover både købt og solgt (foræret bort) nogle af de 37 nævnte goder i 1971?	
		fulgte med ved køb af bolig.....	4	sidste 2 cifre	som brugt =2		
		eget køb.....	5				
		kode				ja:nej:	kode
1. Vaskemaskine:	a.	56 01 10 0					57 01 10 0
	b.	56 01 20 0					57 01 20 0
	c.	56 01 30 0					57 01 30 0
	d.	56 01 40 0					57 01 40 0
2. Centrifuge:	a.	56 02 10 0					57 02 10 0
	b.	56 02 20 0					57 02 20 0
	c.	56 02 30 0					57 02 30 0
	d.	56 02 40 0					57 02 40 0
3. Tørreskab eller tumbler:	a.	56 03 10 0					57 03 10 0
	b.	56 03 20 0					57 03 20 0
	c.	56 03 30 0					57 03 30 0
	d.	56 03 40 0					57 03 40 0
4. Strygerulle/-presse:	a.	56 04 10 0					57 04 10 0
	b.	56 04 20 0					57 04 20 0
	c.	56 04 30 0					57 04 30 0
	d.	56 04 40 0					57 04 40 0
5. Støvsuger:	a.	56 05 10 0					57 05 10 0
	b.	56 05 20 0					57 05 20 0
	c.	56 05 30 0					57 05 30 0
	d.	56 05 40 0					57 05 40 0
6. El-komfur:	a.	56 06 10 0					57 06 10 0
	b.	56 06 20 0					57 06 20 0
	c.	56 06 30 0					57 06 30 0
	d.	56 06 40 0					57 06 40 0
7. El-bageovn:	a.	56 07 10 0					57 07 10 0
	b.	56 07 20 0					57 07 20 0
	c.	56 07 30 0					57 07 30 0
	d.	56 07 40 0					57 07 40 0
8. Gas-komfur: (evnt.m. indbygget el-ovn)	a.	56 08 10 0					57 08 10 0
	b.	56 08 20 0					57 08 20 0
	c.	56 08 30 0					57 08 30 0
	d.	56 08 40 0					57 08 40 0
9. Gas-bageovn:	a.	56 09 10 0					57 09 10 0
	b.	56 09 20 0					57 09 20 0
	c.	56 09 30 0					57 09 30 0
	d.	56 09 40 0					57 09 40 0

23. For alle egne køb i 1971 (jfr. 22) besvares følgende spørgsmål vedrørende købspris og finansiering heraf på købstidspunktet, hvad enten godet var til husstandens rådighed 31/12-1971 (II, 5) eller rådigheden var ophørt (V, 1).

: godets navn (overført fra 22).....		:		:		:	
: kode (overført fra 22).....		58:	: :XXXXXXX	58:	: :XXXXXXX	58:	: :XXXXXXX
a	samlede købesum.....	00	kr.	00	kr.	00	kr.
b	kontant køb/udbetaling v. afbetalingskøb finansieret ved: salg af brugt.....	11	kr.	11	kr.	11	kr.
c	lån i pengeinstitut m.v.....	12	kr.	12	kr.	12	kr.
d	lån/kredit hos sælger (bortset fra konto).....	13	kr.	13	kr.	13	kr.
e	lån hos private.....	14	kr.	14	kr.	14	kr.
f	egne midler (formue eller løbende indkomst).....	15	kr.	15	kr.	15	kr.
g	kontant betaling i alt (b+c+d+e+f)...	10	kr.	10	kr.	10	kr.
h	kontokøb.....	20	kr.	20	kr.	20	kr.
køb på afbetaling (med ejendomsforbehold):							
i	varens pris + udbetaling (a+g).....	30	kr.	30	kr.	30	kr.
j	afdragsperiodens længde.....	41	mdr.	41	mdr.	41	mdr.
k	restgæld pr. 31/12-1971.....	51	kr.	51	kr.	51	kr.
l	afdrag i 1971.....	52	kr.	52	kr.	52	kr.
m	renter i 1971.....	61	kr.	61	kr.	61	kr.
n	k+l.....	50	kr.	50	kr.	50	kr.

: godets navn (overført fra 22).....		:		:		:	
: kode (overført fra 22).....		58:	: :XXXXXXX	58:	: :XXXXXXX	58:	: :XXXXXXX
a	samlede købesum.....	00	kr.	00	kr.	00	kr.
b	kontant køb/udbetaling v. afbetalingskøb finansieret ved: salg af brugt.....	11	kr.	11	kr.	11	kr.
c	lån i pengeinstitut m.v.....	12	kr.	12	kr.	12	kr.
d	lån/kredit hos sælger (bortset fra konto).....	13	kr.	13	kr.	13	kr.
e	lån hos private.....	14	kr.	14	kr.	14	kr.
f	egne midler (formue eller løbende indkomst).....	15	kr.	15	kr.	15	kr.
g	kontant betaling i alt (b+c+d+e+f)...	10	kr.	10	kr.	10	kr.
h	kontokøb.....	20	kr.	20	kr.	20	kr.
køb på afbetaling (med ejendomsforbehold):							
i	varens pris + udbetaling (a+g).....	30	kr.	30	kr.	30	kr.
j	afdragsperiodens længde.....	41	mdr.	41	mdr.	41	mdr.
k	restgæld pr. 31/12-1971.....	51	kr.	51	kr.	51	kr.
l	afdrag i 1971.....	52	kr.	52	kr.	52	kr.
m	renter i 1971.....	61	kr.	61	kr.	61	kr.
n	k+l.....	50	kr.	50	kr.	50	kr.

22. Skema til opgørelse af husstandens rådighed pr. 31/12-1971 over visse varige forbrugsgoder, incl. beholdning i fritidshuse o.l. (fortsat)

I		II		III	IV	V	
:	:	EJENDOMSFORHOLD		:	:	:	:
:	Råder husstanden	:	fulgte med ved leje af	:	hvilket	:	over-
:	eller noget hus-	:	bolig..... 1	:	år opstod	:	taget
:	standsmedlem over	:	anden form for leje/lån. 2	:	ejendoms-	:	som
:	nogle af følgende	:	modtaget som gave..... 3	:	forholdet?	:	nyt=1
:	varige forbrugs-	:	fulgte med ved køb af	:	sidste	:	som
:	goder?	:	bolig..... 4	:	2 cifre	:	brugt
:	:	:	eget køb..... 5	:	:	:	=2
:	:	:	kode	:	:	:	ja:nej: kode
10. Køleskab:	a.	56	10 10 0				57 10 10 0
	b.	56	10 20 0				57 10 20 0
	c.	56	10 30 0				57 10 30 0
	d.	56	10 40 0				57 10 40 0
11. Dybfryser:	a.	56	11 10 0				57 11 10 0
	b.	56	11 20 0				57 11 20 0
	c.	56	11 30 0				57 11 30 0
	d.	56	11 40 0				57 11 40 0
12. Opvaskemaskine:	a.	56	12 10 0				57 12 10 0
	b.	56	12 20 0				57 12 20 0
	c.	56	12 30 0				57 12 30 0
	d.	56	12 40 0				57 12 40 0
13. El-emhætte:	a.	56	13 10 0				57 13 10 0
	b.	56	13 20 0				57 13 20 0
	c.	56	13 30 0				57 13 30 0
	d.	56	13 40 0				57 13 40 0
14. El-symaskine:	a.	56	14 10 0				57 14 10 0
	b.	56	14 20 0				57 14 20 0
	c.	56	14 30 0				57 14 30 0
	d.	56	14 40 0				57 14 40 0
15. Skrivemaskine:	a.	56	15 10 0				57 15 10 0
	b.	56	15 20 0				57 15 20 0
	c.	56	15 30 0				57 15 30 0
	d.	56	15 40 0				57 15 40 0
16. Telefon:	a.	56	16 10 0				57 16 10 0
	b.	56	16 20 0				57 16 20 0
	c.	56	16 30 0				57 16 30 0
	d.	56	16 40 0				57 16 40 0
17. Fjernsyn (sort/hvid):	a.	56	17 10 0				57 17 10 0
	b.	56	17 20 0				57 17 20 0
	c.	56	17 30 0				57 17 30 0
	d.	56	17 40 0				57 17 40 0
18. Farvefjernsyn:	a.	56	18 10 0				57 18 10 0
	b.	56	18 20 0				57 18 20 0
	c.	56	18 30 0				57 18 30 0
	d.	56	18 40 0				57 18 40 0

23. For alle egne køb i 1971 (jfr. 22) besvares følgende spørgsmål vedrørende købspris og financie-
ring heraf på købstidspunktet, hvad enten godet var til husstandens rådighed 31/12-1971 (II, 5)
eller rådigheden var ophørt (V, 1).

: godets navn (overført fra 22).....		:	:	:	:	:
: kode (overført fra 22).....		58:	: :XXXXXXX:	58:	: :XXXXXXX:	58: : :XXXXXXX:
a	samlede købesum.....	00	kr.	00	kr.	00 kr.
b	kontant køb/udbetaling v. afbetalings- køb finansieret ved: salg af brugt.....	11	kr.	11	kr.	11 kr.
c	lån i pengeinstitut m.v.....	12	kr.	12	kr.	12 kr.
d	lån/kredit hos sælger (bortset fra konto).....	13	kr.	13	kr.	13 kr.
e	lån hos private.....	14	kr.	14	kr.	14 kr.
f	egne midler (formue eller løbende indkomst).....	15	kr.	15	kr.	15 kr.
g	kontant betaling i alt (b+c+d+e+f)...	10	kr.	10	kr.	10 kr.
h	kontokøb.....	20	kr.	20	kr.	20 kr.
i	køb på afbetaling (med ejendomsforbe- hold): varens pris + udbetaling (a+g).....	30	kr.	30	kr.	30 kr.
j	afdragsperiodens længde.....	41	mdr.	41	mdr.	41 mdr.
k	restgæld pr. 31/12-1971.....	51	kr.	51	kr.	51 kr.
l	afdrag i 1971.....	52	kr.	52	kr.	52 kr.
m	renter i 1971.....	61	kr.	61	kr.	61 kr.
n	k+l.....	50	kr.	50	kr.	50 kr.

: godets navn (overført fra 22).....		:	:	:	:	:
: kode (overført fra 22).....		58:	: :XXXXXXX:	58:	: :XXXXXXX:	58: : :XXXXXXX:
a	samlede købesum.....	00	kr.	00	kr.	00 kr.
b	kontant køb/udbetaling v. afbetalings- køb finansieret ved: salg af brugt.....	11	kr.	11	kr.	11 kr.
c	lån i pengeinstitut m.v.....	12	kr.	12	kr.	12 kr.
d	lån/kredit hos sælger (bortset fra konto).....	13	kr.	13	kr.	13 kr.
e	lån hos private.....	14	kr.	14	kr.	14 kr.
f	egne midler (formue eller løbende indkomst).....	15	kr.	15	kr.	15 kr.
g	kontant betaling i alt (b+c+d+e+f)...	10	kr.	10	kr.	10 kr.
h	kontokøb.....	20	kr.	20	kr.	20 kr.
i	køb på afbetaling (med ejendomsforbe- hold): varens pris + udbetaling (a+g).....	30	kr.	30	kr.	30 kr.
j	afdragsperiodens længde.....	41	mdr.	41	mdr.	41 mdr.
k	restgæld pr. 31/12-1971.....	51	kr.	51	kr.	51 kr.
l	afdrag i 1971.....	52	kr.	52	kr.	52 kr.
m	renter i 1971.....	61	kr.	61	kr.	61 kr.
n	k+l.....	50	kr.	50	kr.	50 kr.

22. Skema til opgørelse af husstandens rådighed pr. 31/12-1971 over visse varige forbrugsgoder, incl. beholdning i fritidshuse o.l. (fortsat)

I	II	III	IV	V
	EJENDOMSFORHOLD			
Råder husstanden eller noget husstandsmedlem over nogle af følgende varige forbrugsgoder?	fulgte med ved leje af bolig..... 1 : anden form for leje/lån. 2 : modtaget som gave..... 3 : fulgte med ved køb af bolig..... 4 : eget køb..... 5 :	hvilket år opstod ejendomsforholdet? sidste 2 cifre	overtaget som nyt=1 som brugt =2	har husstanden herudover både købt og solgt (foræret bort) nogle af de 37 nævnte goder i 1971?
	kode		ja:nej:	kode
19. Radio til lysnet, ikke stereo:	a.	56 19 10 0		57 19 10 0
	b.	56 19 20 0		57 19 20 0
	c.	56 19 30 0		57 19 30 0
	d.	56 19 40 0		57 19 40 0
20. Radio til lysnet, stereo og stereo-forstærker:	a.	56 20 10 0		57 20 10 0
	b.	56 20 20 0		57 20 20 0
	c.	56 20 30 0		57 20 30 0
	d.	56 20 40 0		57 20 40 0
21. Transportabel radio m. batteri:	a.	56 21 10 0		57 21 10 0
	b.	56 21 20 0		57 21 20 0
	c.	56 21 30 0		57 21 30 0
	d.	56 21 40 0		57 21 40 0
22. Bilradio:	a.	56 22 10 0		57 22 10 0
	b.	56 22 20 0		57 22 20 0
	c.	56 22 30 0		57 22 30 0
	d.	56 22 40 0		57 22 40 0
23. Pladespiller:	a.	56 23 10 0		57 23 10 0
	b.	56 23 20 0		57 23 20 0
	c.	56 23 30 0		57 23 30 0
	d.	56 23 40 0		57 23 40 0
24. Stereohøjt-talere:	a.	56 24 10 0		57 24 10 0
	b.	56 24 20 0		57 24 20 0
	c.	56 24 30 0		57 24 30 0
	d.	56 24 40 0		57 24 40 0
25. Radio-grammofon: (sammenbygget anlæg)	a.	56 25 10 0		57 25 10 0
	b.	56 25 20 0		57 25 20 0
	c.	56 25 30 0		57 25 30 0
	d.	56 25 40 0		57 25 40 0
26. Båndoptager:	a.	56 26 10 0		57 26 10 0
	b.	56 26 20 0		57 26 20 0
	c.	56 26 30 0		57 26 30 0
	d.	56 26 40 0		57 26 40 0
27. Automobil:	a.	56 27 10 0		57 27 10 0
	b.	56 27 20 0		57 27 20 0
	c.	56 27 30 0		57 27 30 0
	d.	56 27 40 0		57 27 40 0

23. For alle egne køb i 1971 (jfr. 22) besvares følgende spørgsmål vedrørende købspris og financie-
ring heraf på købstidspunktet, hvad enten godet var til husstandens rådighed 31/12-1971 (II, 5)
eller rådigheden var ophørt (V, 1).

: godets navn (overført fra 22).....		:	:	:	:	:
: kode (overført fra 22).....		58:	: :XXXXXXX:	58:	: :XXXXXXX:	58: : :XXXXXXX:
a	samlede købesum.....	00	kr.	00	kr.	00 kr.
b	kontant køb/udbetaling v. afbetalings- køb finansieret ved: salg af brugt.....	11	kr.	11	kr.	11 kr.
c	lån i pengeinstitut m.v.....	12	kr.	12	kr.	12 kr.
d	lån/kredit hos sælger (bortset fra konto).....	13	kr.	13	kr.	13 kr.
e	lån hos private.....	14	kr.	14	kr.	14 kr.
f	egne midler (formue eller løbende indkomst).....	15	kr.	15	kr.	15 kr.
g	kontant betaling i alt (b+c+d+e+f)...	10	kr.	10	kr.	10 kr.
h	kontokøb.....	20	kr.	20	kr.	20 kr.
i	køb på afbetaling (med ejendomsforbe- hold): varens pris + udbetaling (a+g).....	30	kr.	30	kr.	30 kr.
j	afdragsperiodens længde.....	41	mdr.	41	mdr.	41 mdr.
k	restgæld pr. 31/12-1971.....	51	kr.	51	kr.	51 kr.
l	afdrag i 1971.....	52	kr.	52	kr.	52 kr.
m	renter i 1971.....	61	kr.	61	kr.	61 kr.
n	k+l.....	50	kr.	50	kr.	50 kr.

: godets navn (overført fra 22).....		:	:	:	:	:
: kode (overført fra 22).....		58:	: :XXXXXXX:	58:	: :XXXXXXX:	58: : :XXXXXXX:
a	samlede købesum.....	00	kr.	00	kr.	00 kr.
b	kontant køb/udbetaling v. afbetalings- køb finansieret ved: salg af brugt.....	11	kr.	11	kr.	11 kr.
c	lån i pengeinstitut m.v.....	12	kr.	12	kr.	12 kr.
d	lån/kredit hos sælger (bortset fra konto).....	13	kr.	13	kr.	13 kr.
e	lån hos private.....	14	kr.	14	kr.	14 kr.
f	egne midler (formue eller løbende indkomst).....	15	kr.	15	kr.	15 kr.
g	kontant betaling i alt (b+c+d+e+f)...	10	kr.	10	kr.	10 kr.
h	kontokøb.....	20	kr.	20	kr.	20 kr.
i	køb på afbetaling (med ejendomsforbe- hold): varens pris + udbetaling (a+g).....	30	kr.	30	kr.	30 kr.
j	afdragsperiodens længde.....	41	mdr.	41	mdr.	41 mdr.
k	restgæld pr. 31/12-1971.....	51	kr.	51	kr.	51 kr.
l	afdrag i 1971.....	52	kr.	52	kr.	52 kr.
m	renter i 1971.....	61	kr.	61	kr.	61 kr.
n	k+l.....	50	kr.	50	kr.	50 kr.

22. Skema til opgørelse af husstandens rådighed pr. 31/12-1971 over visse varige forbrugsgoder, incl. beholdning i fritidshuse o.l. (fortsat)

I		II		III	IV	V	
		EJENDOMSFORHOLD					
:	:	:	:	:	:	:	:
:	Råder husstanden	:	:fulgte med ved leje af	:	hvilket	:	har husstanden
:	eller noget hus-	:	:bolig..... 1	:	år opstod	:	herudover både
:	standsmedlem over	:	:anden form for leje/lån. 2	:	ejendoms-	:	købt og solgt
:	nogle af følgende	:	:modtaget som gave..... 3	:	forholdet? nyt=1	:	(foræret bort)
:	varige forbrugs-	:	:fulgte med ved køb af	:	sidste	:	nogle af de 37
:	goder?	:	:bolig..... 4	:	2 cifre	:	nævnte goder i
:	:	:	:eget køb..... 5	:	=2	:	1971?
		kode				ja:nej:	kode
28.	Motorcykel og scooter:	a.	56 28 10 0				57 28 10 0
		b.	56 28 20 0				57 28 20 0
		c.	56 28 30 0				57 28 30 0
		d.	56 28 40 0				57 28 40 0
29.	Knallert:	a.	56 29 10 0				57 29 10 0
		b.	56 29 20 0				57 29 20 0
		c.	56 29 30 0				57 29 30 0
		d.	56 29 40 0				57 29 40 0
30.	Motorplæneklipper:	a.	56 30 10 0				57 30 10 0
		b.	56 30 20 0				57 30 20 0
		c.	56 30 30 0				57 30 30 0
		d.	56 30 40 0				57 30 40 0
31.	Campingvogn:	a.	56 31 10 0				57 31 10 0
		b.	56 31 20 0				57 31 20 0
		c.	56 31 30 0				57 31 30 0
		d.	56 31 40 0				57 31 40 0
32.	Lystbåd, sejl:	a.	56 32 10 0				57 32 10 0
		b.	56 32 20 0				57 32 20 0
		c.	56 32 30 0				57 32 30 0
		d.	56 32 40 0				57 32 40 0
33.	Lystbåd, motor:	a.	56 33 10 0				57 33 10 0
		b.	56 33 20 0				57 33 20 0
		c.	56 33 30 0				57 33 30 0
		d.	56 33 40 0				57 33 40 0
34.	Robåd, kano, kajak og jolle m. påhængsmotor:	a.	56 34 10 0				57 34 10 0
		b.	56 34 20 0				57 34 20 0
		c.	56 34 30 0				57 34 30 0
		d.	56 34 40 0				57 34 40 0
35.	Smalfilmskamera:	a.	56 35 10 0				57 35 10 0
		b.	56 35 20 0				57 35 20 0
		c.	56 35 30 0				57 35 30 0
		d.	56 35 40 0				57 35 40 0
36.	Forevisningsapparat til smalfilm:	a.	56 36 10 0				57 36 10 0
		b.	56 36 20 0				57 36 20 0
		c.	56 36 30 0				57 36 30 0
		d.	56 36 40 0				57 36 40 0
37.	Forevisningsapparat til lysbilleder:	a.	56 37 10 0				57 37 10 0
		b.	56 37 20 0				57 37 20 0
		c.	56 37 30 0				57 37 30 0
		d.	56 37 40 0				57 37 40 0

23. For alle egne køb i 1971 (jfr. 22) besvares følgende spørgsmål vedrørende købspris og finansiering heraf på købstidspunktet, hvad enten godet var til husstandens rådighed 31/12-1971 (II, 5) eller rådigheden var ophørt (V, 1).

: godets navn (overført fra 22).....		:		:		:	
: kode (overført fra 22).....		58:	: :XXXXXXX	58:	: :XXXXXXX	58:	: :XXXXXXX
a	samlede købesum.....	00	kr.	00	kr.	00	kr.
b	kontant køb/udbetaling v. afbetalingskøb finansieret ved: salg af brugt.....	11	kr.	11	kr.	11	kr.
c	lån i pengeinstitut m.v.....	12	kr.	12	kr.	12	kr.
d	lån/kredit hos sælger (bortset fra konto).....	13	kr.	13	kr.	13	kr.
e	lån hos private.....	14	kr.	14	kr.	14	kr.
f	egne midler (formue eller løbende indkomst).....	15	kr.	15	kr.	15	kr.
g	kontant betaling i alt (b+c+d+e+f)...	10	kr.	10	kr.	10	kr.
h	kontokøb.....	20	kr.	20	kr.	20	kr.
: køb på afbetaling (med ejendomsforbehold):							
i	varens pris + udbetaling (a+g).....	30	kr.	30	kr.	30	kr.
j	afdragsperiodens længde.....	41	mdr.	41	mdr.	41	mdr.
k	restgæld pr. 31/12-1971.....	51	kr.	51	kr.	51	kr.
l	afdrag i 1971.....	52	kr.	52	kr.	52	kr.
m	renter i 1971.....	61	kr.	61	kr.	61	kr.
n	k+l.....	50	kr.	50	kr.	50	kr.

: godets navn (overført fra 22).....		:		:		:	
: kode (overført fra 22).....		58:	: :XXXXXXX	58:	: :XXXXXXX	58:	: :XXXXXXX
a	samlede købesum.....	00	kr.	00	kr.	00	kr.
b	kontant køb/udbetaling v. afbetalingskøb finansieret ved: salg af brugt.....	11	kr.	11	kr.	11	kr.
c	lån i pengeinstitut m.v.....	12	kr.	12	kr.	12	kr.
d	lån/kredit hos sælger (bortset fra konto).....	13	kr.	13	kr.	13	kr.
e	lån hos private.....	14	kr.	14	kr.	14	kr.
f	egne midler (formue eller løbende indkomst).....	15	kr.	15	kr.	15	kr.
g	kontant betaling i alt (b+c+d+e+f)...	10	kr.	10	kr.	10	kr.
h	kontokøb.....	20	kr.	20	kr.	20	kr.
: køb på afbetaling (med ejendomsforbehold):							
i	varens pris + udbetaling (a+g).....	30	kr.	30	kr.	30	kr.
j	afdragsperiodens længde.....	41	mdr.	41	mdr.	41	mdr.
k	restgæld pr. 31/12-1971.....	51	kr.	51	kr.	51	kr.
l	afdrag i 1971.....	52	kr.	52	kr.	52	kr.
m	renter i 1971.....	61	kr.	61	kr.	61	kr.
n	k+l.....	50	kr.	50	kr.	50	kr.

HVILKE UDGIFTER HAR HUSSTANDEN HAFT TIL PERSONLIG PLEJE, SYGE-
PLEJE, BØRNEPASNING, UNDERVISNING O. L. i 1971 ?

Spm. 24 PERSONLIG PLEJE:

	kode	udgift kr.
a. Elektrisk barbermaskine	61 11 10 0	
b. Tørrehjelm og hårtørrer	61 11 20 0	
c. El-curlers, el-kamme og krøllejern	61 11 30 0	
d. Badevægt	61 12 10 0	
e. Højfjeldssole o.l.	61 12 20 0	
f. Konditions- og massageapparater (f.eks. motionscykler, men ikke egentlige sportsrekvisitter)	61 12 30 0	
g. Elektriske varmetæpper, varmpuder og vibrationsmadrasser	61 12 40 0	
h. Gymnastik, bad og massage, som hverken er sportsundervisning eller er led i egentlig sygepleje	61 13 10 0	
i. I alt ²⁴	61 10 00 0	

Spm. 26 SYGEPLEJE: YDELSER, DER NORMALT BETALES HELT ELLER DELVIST AF SYGE- OG FORT-

	Husstandsmedlem nr. 1			Husstandsmedlem nr. 2		
	I	II	III	I	II	III
	antal kon- sultatio- ner i 1971	regnin- gens to- talbeløb kr.	heraf egen udgift kr.	antal kon- sultatio- ner i 1971	regnin- gens to- talbeløb kr.	heraf egen udgift kr.
a. Alm. lægekonsultation						
b. Sygebesøg						
c. Natlæge						
d. Speciallæge						
e. Helbredsundersøgelse						
f. Lægeattester						
g. Recepter						
h. Laboratorieundersøgelse (også tuberkulose og kræftunders.)...						
i. Alm. tandlæge (bortset fra pro- teser)						
j. Special-tandlæge (bortset fra proteser)						
k. Tandproteser	X			X		
l. Kiropraktor						
m. Sygegymnastik, bade og massage.						
n. Hjemmesygepleje						
o. Brilller, kun med styrke	X			X		
p. Høreapparater, hørebriller o.l.	X			X		
q. Bandager og proteser (bortset fra tænder)	X			X		

x) Der ses altså bort fra svangrekonsultationer og efterfølgende helbredsundersøgelse for moder og barn, samt konsultationer hos skolelæge og skoletandlæge.

Spm. 25 SYGEKASSEKONTINGENT I HELE 1971:

(men ikke kontingent til frivillig dagpengeordning (selvstændige og husmødre))

Husstands- medlem nr.	Syge- eller fortsættelses- kassens navn	Medlemsska- bets art A,B ell.C	Kontingent : udfyldes :		
			1971	ikke	:
			kr.		
1			62 01 10 0	62 01 20 0	
2			62 02 10 0	62 02 20 0	
3			62 03 10 0	62 03 20 0	
4			62 04 10 0	62 04 20 0	
5			62 05 10 0	62 05 20 0	
6			62 06 10 0	62 06 20 0	
7			62 07 10 0	62 07 20 0	
8			62 99 10 0	62 99 20 0	
I alt			62 00 10 0		

SÆTTELSESKASERNE x)

: udfyldes ikke af interviewereren :

	Husstandsmedlem nr. 3			Øvrige husstandsmedlemmer nr. I			Samlede værdi af de af husst. modt. ydelser	Husstandens samlede udg. til de modt. ydelser
	I Antal kon- sultatio- ner	II regnin- gens to- talbeløb kr.	III heraf egen udgift kr.	I antal kon- sultatio- ner	II regnin- gens to- talbeløb kr.	III heraf egen udgift kr.		
a							63 20 10 0	63 10 10 0
b							63 20 20 0	63 10 20 0
c							63 20 30 0	63 10 30 0
d							63 20 40 0	63 10 40 0
e							63 20 50 0	63 10 50 0
f							63 20 60 0	63 10 60 0
g							63 20 70 0	63 10 70 0
h							63 20 80 0	63 10 80 0
i							63 20 90 0	63 10 90 0
j							63 21 00 0	63 11 00 0
k							63 21 10 0	63 11 10 0
l							63 21 20 0	63 11 20 0
m							63 21 30 0	63 11 30 0
n							63 21 40 0	63 11 40 0
o							63 21 50 0	63 11 50 0
p							63 21 60 0	63 11 60 0
q							63 21 70 0	63 11 70 0
I alt 26							63 20 00 0	63 10 00 0

Spm. 27 YDELSER FRA SYGE- OG SUNDHEDSSEKTOREN (bortset fra de under spm.26 nævnte)

Der ønskes kun oplyst eventuel egen udgift i denne forbindelse.

	kode	udgift kr.
a. Hospital, fødeklinik	64 11 00 0	
b. Rekreation	64 12 00 0	
c. Jordemoder	64 13 00 0	
d. Husmoderafløser og hjemmehjælper	64 14 00 0	
e. I alt 27	64 10 00 0	

Spm. 29 BØRNS PASNING

Det ønskes oplyst i hvilket omfang husstanden betjener sig af de nævnte daginstitutioner.

	Husstands- medlemmets nr.	Institutionens navn (for kommunal dagpleje anføres kommunens navn)
a. Vuggestuer		
b. Børnehaver		
c. Fritidshjem		
d. Kommunal dagpleje		
e. Privat dagpleje		

Spm. 30 AVISER, UGEBLADE, TIDSSKRIFTER OG BØGER

	kode	udgift kr.
a. Aviser ^{x)}	68 11 10 0	
b. Uge- og månedsblade ^{x)} (overvejende underholdende stof)	68 11 30 0	
c. Tidsskrifter ^{x)} (overvejende fagligt og oplysende stof)	68 11 50 0	
d. Bogklub, samlede årlige udgift	68 12 10 0	
e. Skole og lærebøger	68 12 20 0	
f. Fag- og håndbøger	68 12 30 0	
g. Bøger i øvrigt	68 12 40 0	
h. I alt 30	68 10 00 0	

x) kun udgifter til abonnementer, uge-, månedsregninger o.l. medtages.

Spm. 28 UNDERVISNING

(bortset fra sportsundervisning og motionsgymnastik)

	kode	udgift kr.
a. Alm. skoleundervisning, videregående uddannelse og efteruddannelse ..	66 11 00 0	
b. Ungdomsskole, højskole o.l.	66 12 00 0	
c. Aftenskolekurser (uanset formål)	66 13 00 0	
d. Sang-, musik- og danseundervisning	66 14 00 0	
e. Håndarbejdsundervisning o.l. som ikke kan placeres ovenfor	66 15 00 0	
f. Anden undervisning (specificeres)	66 16 00 0	
g. I alt 28	66 10 00 0	

spm. 29 (fortsat)

: udfyldes ikke af interviewereren :

periode angivet v/datoer	antal timer dagl.	heldags- plads = 1 halvd. = 2	kode	egen udgift kr.	kode	reserveret	kode	reserveret
a			67 11 10 0		67 21 10 0		67 31 10 0	
			67 11 20 0		67 21 20 0		67 31 20 0	
b			67 12 10 0		67 22 10 0		67 32 10 0	
			67 12 20 0		67 22 20 0		67 32 20 0	
c			67 13 10 0		67 23 10 0		67 33 10 0	
			67 13 20 0		67 23 20 0		67 33 20 0	
			67 13 30 0		67 23 30 0		67 33 30 0	
d			67 14 10 0		67 24 10 0		67 34 10 0	
			67 14 20 0		67 24 20 0		67 34 20 0	
e			67 15 10 0		67 25 10 0		67 35 10 0	
			67 15 20 0		67 25 20 0		67 35 20 0	
f I alt 29			67 10 00 0		67 20 00 0		67 30 00 0	

Spm. 31 TELEFON, SAMTALEAFGIFTER M.V.

	kode	udgift kr.
a. Flytnings- og installationsudgift ^{x)} (ekstraapparat, klokke o.l.)	69 11 10 0	
b. Telefonabonnement og samtaleafgifter	69 11 20 0	
c. Telegrammer indtelefoneret fra egen telefon	69 11 30 0	
d. I alt 31	69 11 00 0	

x) heri medregnes ikke oprettelsesafgiften, denne føres i forbindelse med beholdningsopgørelsen spm. 22 og 23

Spm. 32 FJERNESYN, RADIO OG MUSIKINSTRUMENTER

a. Fjernsynslicens	69 12 10 0	
b. Radiolicens	69 12 20 0	
c. Musikinstrumenter (specificeres)	69 12 40 0	
(kun beløb over 50 kr.)		
d. I alt 32	69 12 00 0	

Spm. 33 HVLKE UDGIFTER HAR HUSSTANDEN HAFT TIL FERIE ?

(herunder medregnes kun udgifter til egentlig ferie (mindst 5 sammenhængende dage) borte fra helårsbolig eller eget fritidshus)

hvilke husstandsmedlemmer drejer det sig om ? nr. _____

indland hos private hotel m.v. campingplads o.l.
udland " " " " " " " "

	kode	samlede udgift kr.
a. Selskabsrejser (hele prisen, bortset fra forsikring).....	71 01 00 0	
b. Charterrejser (eksklusive udflugter m.m)	71 02 00 0	
c. Tog- og busbilletter	71 03 00 0	
d. Skipsbilletter	71 04 00 0	
e. Flyvebilletter	71 05 00 0	
f. Benzin og olie	71 06 00 0	
g. Leje af motorkøretøj m.v.	71 07 00 0	
h. Andre udgifter i forbindelse med befordringen	71 08 00 0	
i. Afgift for benyttelse af campingplads	71 09 00 0	
j. Leje af feriebolig (sommerhus o.lign.)	71 10 00 0	
k. Hotel- og pensionatsophold, herunder fortæring	71 11 00 0	
l. Restaurationsudgifter i øvrigt	71 12 00 0	
m. Spejderlejr o.l. (ø-lejr)	71 13 00 0	
n. Rejseforsikringer (syge- hjemtransport-, bagage-, autoforsikring o.l.)	71 14 00 0	
o. Andre udgifter (lommepege, udflugter o.l.), der ikke kan anføres under a - n	71 15 00 0	
p. I alt ferieudgifter	71 00 00 0	

Spm. 34 HAR HUSSTANDEN EVENTUELT HAFT NOGLE AF FØLGENDE UDGIFTER TIL SOMMERHUS, UBEBYGGEDE GRUNDE O. LIGN. ?

a. Udgifter til vedligeholdelse, fornyelser o.l., der ikke medfører væsentlig forøgelse af ejendommens værdi x)	72 10 10 0	
b. Renter af gæld mod sikkerhed i grund og fast ejendom (incl. administrationsgebyr)	72 10 20 0	
c. Ejendomsskatter (både til kommune og amt)	72 10 30 0	
d. Afgifter (vandafgift, renovation, skorstensfejning m.v. både til kommune og amt)	72 10 40 0	
e. Forsikringer på den faste ejendom (brand-, glas-, stormskade- og grundejerforsikring m.v.)	72 10 50 0	
f. Stempelafgift på skøde i 1971 (8% af købesummen)	72 10 60 0	
g. Øvrige omkostninger ved køb (opførelse) af grund eller feriebolig (salærer, vurderingsgebyrer m.v.)	72 10 70 0	
h. I alt (a + b + c + d + e + f)	72 10 00 0	
i. Udgifter til installationer, om- og tilbygninger, der har medført forøgelse af ejendommens værdi (specificeres). Er arbejdet udført af husstanden selv anføres materiale- udgiften i hovedgrupper.	72 21 00 0	
	72 22 00 0	
	72 23 00 0	
j. Samlet udgift til installationer m.v. (overføres til 41.34)	72 20 00 0	

x) kun for så vidt arbejdet er udført af andre for husstandens regning. I dette tilfælde medtages hele beløbet fra regningen, dvs. både materialer og arbejds løn.

Spm. 35. UDGIFTER TIL HAVE, HUSDYR M.V. I 1971:

	kode	udgift
		kr.
a. Leje af kolonihave (incl. udg. til renovation, vand, o.l.).....	73 11 10 0	
b. Kontingent til grundejerforening.....	73 11 20 0	
c. Trillebør, havetromle, og plæneklipper.....	73 12 10 0	
d. Flagstang, solur og havegrill.....	73 12 20 0	
e. Have-, altanmøbler og parasoller.....	73 12 30 0	
f. Fremmed hjælp til anlæg og vedligeh. af have.....	73 13 10 0	
g. Anskaffelse af husdyr (hunde, katte, fugle, fisk, o.l. med en stykpris over 50 kr.).....	73 14 10 0	
h. Hundekurve, fuglebure og akvarier.....	73 14 20 0	
i. Legetøjscykler, løbehjul, trædebiler og andre legetøjskøretøjer, som kan transportere et barn.....	73 15 10 0	
j. Dukkebarnevogne og-klapvogne.....	73 15 20 0	
k. I alt 35.....	73 10 00 0	

Spm. 36. SPORT:

a. Kontingenter til sports- og idrætsforeninger.....	74 11 10 0	
b. Sportsundervisning (træning, rideundervisning o.l.).....	74 11 20 0	
c. Leje af bane og hal.....	74 11 30 0	
d. Sportsrekvisitter (specificeres) over 50 kr. pr. rekvisit.....	74 12 10 0	
.....	74 12 20 0	
e. I alt 36.....	74 10 00 0	

Spm. 37. ANDEN FRITIDSBESKÆFTIGELSE:

a. Foreningskontingenter ^{x)} (excl. fagforeninger, grundejerfor- eninger, sports- og motorforeninger og kontingenter til vel- gørende foreninger).....	75 11 10 0	
b. Fiske- og jagtredskaber (over 50 kr.).....	75 12 10 0	
c. Kikkerter.....	75 13 10 0	
d. Fotografiapparater.....	75 13 20 0	
e. Anskaffelse af telt.....	75 14 10 0	
f. " " soveposer.....	75 14 20 0	
g. " " luftmadrasser, feltsenge og campingmøbler.....	75 14 30 0	
h. " " campinggasanlæg.....	75 14 40 0	
i. " " rygsække.....	75 14 50 0	
j. I alt 37.....	75 10 00 0	

x) f.eks. vælger-, lejer-, hjemstavnsforeninger, spejderkontin-
genter, jagtforeninger o.lign.

Spm. 38. HVILKE UDGIFTER HAR HUSSTANDEN HAFT TIL TRANSPORT O.LIGN. I 1971?

(ikke ferie)

	kode	udgift
		kr.
a. Tog-kort.....	76 11 10 0	
b. Bus- og sporvogns-kort.....	76 11 20 0	
c. Rutebils-kort.....	76 11 30 0	
d. Anden befordring (færge, ruteskib, fly) med abonnementskort.....	76 11 40 0	
e. Vægtafgift.....	76 12 10 0	
f. Lovpligtig forsikring og kaskoforsikring af motorkøretøj.....	76 13 10 0	
g. Passagerforsikring.....	76 13 20 0	
h. Falck-Zonen abonnement for motorkøretøj og husstandsabonnement...	76 14 10 0	
i. Kontingent til F.D.M. eller anden motororganisation.....	76 14 20 0	
j. Garageleje.....	76 15 10 0	
k. Udgifter til kørelærer (lægeattesten føres i spm. 26.).....	76 15 20 0	
l. Køreprøvegebyr.....	76 15 30 0	
m. Reparationsudgifter, oplakering m.v. af autokøretøj på værksted (også service, men ikke løskøb af reservedele).....	76 15 40 0	
n. Leje af motorkøretøj (excl. benzin).....	76 15 50 0	
o. Flytteudgifter (betaling til flyttefirma, vognmand o.l.).....	76 15 60 0	
p. Køb af cykel.....	76 16 10 0	
q. I alt 38.....	76 10 00 0	

Spm. 39 HVLKE UDGFETER HAR HUSSTANDEN HAFT TIL EVT. FREMMED HJÆLP I HUSHOLDNINGEN ?

	kode	udgift kr.
a. Husassistent	77 10 10 0	
b. Rengøringshjælp	77 10 20 0	
c. Vinduespudsning	77 10 30 0	
d. Baby-sitter, lektiehjælp o.l.	77 10 40 0	
e. Anden hjælp (specificeres)	77 10 50 0	
f. Fremmed hjælp i alt	77 10 00 0	

Spm. 40 HVLKE UDGFETER HAR HUSSTANDEN HAFT TIL KONTANTE GAVER,
TILSKUD OG VELGØRENHED ?

a. Udgifter til underhold af ikke hjemmeværende skolebørn og studerende	78 10 10 0	
b. Kontant tilskud til andre slægtninge m.v. (bortset fra hjemmeværende børns lomme penge)	78 10 20 0	
c. Børne og underholdsbidrag	78 10 30 0	
d. Engangsbeløb på 50 kr. og derover til velgørende formål	78 10 40 0	
e. Medlemskontingenter til velgørende foreninger	78 10 50 0	
f. I alt (a + b + c + d + e)	78 10 00 0	

HAR HUSSTANDEN HAFT ANDRE ENDNU IKKE NÆVNTE UDGFETER ?

f. eks. til:

g. Lotterisedlers fornyelse	79 10 10 0	
h. Tab af penge	79 10 20 0	
i. Bøder	79 10 30 0	
j. I alt (g + h + i)	79 10 00 0	

41. a Formue pr. 31/12 1970 og pr. 31/12 1971

	a	b	c
	Formue pr. 31/12 1970	Formue pr. 31/12 1971	b - a
	kr.	kr.	kr.
I Kontant beholdning:			x)
1) sedler og mønt	81 10 10 0	81 20 10 0	
II Indestående i pengeinstitut- ter:			x)
2) giro	81 11 10 0	81 21 10 0	
check og anfordringskonti (lønkonti)			x)
3) i bank	81 11 20 0	81 21 20 0	
4) i sparekasse	81 11 30 0	81 21 30 0	
opsigelseskonti (ikke skatte- begunstigede)			x)
5) i bank	81 12 10 0	81 22 10 0	
6) i sparekasse	81 12 20 0	81 22 20 0	
skattebegünstiget opsparing:			
indekskontrakter:			x)
7) i bank	81 13 10 0	81 23 10 0	
8) i sparekasse	81 13 20 0	81 23 20 0	
9) i forsikringsselskab	81 13 30 0	81 23 30 0	
børneopsparing:			x)
10) i bank	81 13 40 0	81 23 40 0	
11) i sparekasse	81 13 50 0	81 23 50 0	
etableringskonti:			x)
12) i bank	81 13 60 0	81 23 60 0	
13) i sparekasse	81 13 70 0	81 23 70 0	
kapitalpension og selvpension			x)
14) i bank	81 13 80 0	81 23 80 0	
15) i sparekasse	81 13 90 0	81 23 90 0	
andre pensionsordninger			
16) betalte livs- og pensions-			
forsikringspræmier i 1971			
(tegnet af husstanden)			
17) eget pensionsbidrag i 1971			
(kun i forbindelse med ar-			
bejdsplads)			
18) egen indbetaling til ATP			
i 1971			
I alt			

x) beløbet overføres uændret til kolonne d, hvis positivt,
og til kolonne e, hvis negativt.

41. a

	d		e	
	Beløb anvendt til erhvervelse af formuegoder i 1971		Beløb indkommet ved afhændelse af formuegoder i 1971	
	kr.		kr.	
81 40 10 0		81 50 10 0		1
81 41 10 0		81 51 10 0		2
81 41 20 0		81 51 20 0		3
81 41 30 0		81 51 30 0		4
81 42 10 0		81 52 10 0		5
81 42 20 0		81 52 20 0		6
81 43 10 0		81 53 10 0		7
81 43 20 0		81 53 20 0		8
81 43 30 0		81 53 30 0		9
81 43 40 0		81 53 40 0		10
81 43 50 0		81 53 50 0		11
81 43 60 0		81 53 60 0		12
81 43 70 0		81 53 70 0		13
81 43 80 0		81 53 80 0		14
81 43 90 0		81 53 90 0		15
81 44 10 0				16
81 44 20 0				17
81 44 30 0				18

41. b

Formue pr. 31/12 1970 og pr. 31/12 1971

	a		b		c
	Formue pr. 31/12 1970 (pålydende værdi af værdipapirer)		Formue pr. 31/12 1971 (pålydende værdi af værdipapirer)		b - a
	kr.		kr.		kr.
kapitalbinding:					x)
19) indskud i bank	81 15 10 0		81 25 10 0		
20) indskud i sparekasse	81 15 20 0		81 25 20 0		x)
21) i obligationer	81 15 30 0		81 25 30 0		
andre præmierede opsparingsordninger:					x)
22) præmieopsparing i bank	81 16 10 0		81 26 10 0		
23) præmieopsparing i sparekasse.....	81 16 20 0		81 26 20 0		x)
24) præmieopsparing i realkreditinstitut	81 16 30 0		81 26 30 0		x)
25) boligopsparing i bank	81 16 40 0		81 26 40 0		x)
26) boligopsparing i sparekasse	81 16 50 0		81 26 50 0		x)
27) boligopsparing i realkreditinstitut	81 16 60 0		81 26 60 0		
III Værdipapirer:					
28) obligationer (udover 21, 24 og 27)	81 17 10 0		81 27 10 0		
29) præmieobligationer	81 17 20 0		81 27 20 0		
30) bunden opsparing 1963 og 64	81 17 30 0		81 27 30 0		
31) sparebeviser af 1955	81 17 40 0		81 27 40 0		
32) private pantebreve	81 17 50 0		81 27 50 0		
33) andelsbeviser (ikke bolig).	81 17 60 0		81 27 60 0		
34) aktier (ikke bolig jvf.36)	81 17 70 0		81 27 70 0		
IV Formue knyttet til bolig m.v					
ejendomsværdi ved seneste vurdering af:					
35) eget hus og ejerlejlighed .	81 18 10 0		81 28 10 0		
36) sommerhus, ubebygget grund o.l.	81 18 20 0		81 28 20 0		
anden "boligformue"					
37) værdi af byggeri under opførelse	81 18 30 0		81 28 30 0		
38) boligindskud	81 18 40 0		81 28 40 0		x)
39) forudbetalt husleje	81 18 50 0		81 28 50 0		x)
40) boligaktier, boligandel ...	81 18 60 0		81 28 60 0		
V Anden formue:					
41) tilgodehavende hos familiedlemmer og slægtninge ...	81 19 10 0		81 29 10 0		x)
42) tilgodehavende hos andre (specificeres)					
I alt					

x) beløbet overføres uændret til kolonne d, hvis positivt, og til kolonne e, hvis negativt.

41. b

	d		e	
	Beløb anvendt til erhvervelse af formuegoder i 1971 ¹⁾		Beløb indkommet ved afhændelse af formuegoder i 1971	
	kr.		kr.	
81 45 10 0		81 55 10 0		19
81 45 20 0		81 55 20 0		20
81 45 30 0		81 55 30 0		21
81 46 10 0		81 56 10 0		22
81 46 20 0		81 56 20 0		23
81 46 30 0		81 56 30 0		24
81 46 40 0		81 56 40 0		25
81 46 50 0		81 56 50 0		26
81 46 60 0		81 56 60 0		27
81 47 10 0		81 57 10 0		28
81 47 20 0		81 57 20 0		29
81 47 30 0		81 57 30 0		30
81 47 40 0		81 57 40 0		31
81 47 50 0		81 57 50 0		32
81 47 60 0		81 57 60 0		33
81 47 70 0		81 57 70 0		34
81 48 10 0		81 58 10 0		35
81 48 20 0		81 58 20 0		36
81 48 30 0		81 58 30 0		37
81 48 40 0		81 58 40 0		38
81 48 50 0		81 58 50 0		39
81 48 60 0		81 58 60 0		40
81 49 10 0		81 59 10 0		41
				42
81 40 00 0		81 50 00 0		
		81 60 00 0		

RENTETILSKRIVNING I 1971:

	kr.
af II (3-15):	81 83 00 0
" II(19-27):	81 86 00 0
" III :	81 87 00 0
" V :	81 89 00 0
I alt :	81 80 00 0

1) inklusive påløbne renter i 1971

	a		b		c
	Gæld pr. 31/12 - 1970		Gæld pr. 31/12 - 1971		b ÷ a
	kr.		kr.		kr.
I. Gæld, der ikke er sikret					
<u>ved pant i fast ejendom:</u>					
gæld på afbetalingskøb:					
1) møbler	83 11 10 0		83 21 10 0		83 31 10 0
2) biler	83 11 20 0		83 21 20 0		83 31 20 0
3) anden afbetalingsgæld	83 11 30 0		83 21 30 0		83 31 30 0
4) kontogæld	83 11 40 0		83 21 40 0		83 31 40 0
5) løbende gæld til hand- lende	83 11 50 0		83 21 50 0		83 31 50 0
6) gæld til banker	83 12 10 0		83 22 10 0		83 32 10 0
7) gæld til sparekasser.	83 12 20 0		83 22 20 0		83 32 20 0
8) gæld til forsikrings- selskaber(policelån).	83 12 30 0		83 22 30 0		83 32 30 0
9) gæld til familiemed- lemmer og slægtninge.	83 13 10 0		83 23 10 0		83 33 10 0
10) gæld til andre pri- vate	83 13 20 0		83 23 20 0		83 33 20 0
11) anden gæld (bortset fra II og III).....	83 13 30 0		83 23 30 0		83 33 30 0
II. Gæld sikret ved pant i					
<u>fast ejendom:</u>					
restgæld i eget hus:					
12) kreditforening	83 14 10 0		83 24 10 0		83 34 10 0
13) hypotekforening	83 14 20 0		83 24 20 0		83 34 20 0
14) realkreditfond	83 14 30 0		83 24 30 0		83 34 30 0
15) bak og sparekasse ...	83 14 40 0		83 24 40 0		83 34 40 0
16) private pantebreve ..	83 14 50 0		83 24 50 0		83 34 50 0
restgæld i sommerhus, grund o.l.:					
17) kreditforening	83 15 10 0		83 25 10 0		83 35 10 0
18) hypoteksforening	83 15 20 0		83 25 20 0		83 35 20 0
19) realkreditfond	83 15 30 0		83 25 30 0		83 35 30 0
20) bank og sparekasse ..	83 15 40 0		83 25 40 0		83 35 40 0
21) private pantebreve ..	83 15 50 0		83 25 50 0		83 35 50 0
III.					
22) byggelån	83 16 10 0		83 26 10 0		83 36 10 0
23) I alt	83 10 00 0		83 20 00 0		83 30 00 0

Eventuelle bemærkninger:

	d		e		f		g	
	Gæld stif- tet i 1971 (excl.ren- ter)		Alle på- løbne ren- ter i 1971		Afdrag på gæld i 1971 (excl. renter)		Betalte renter i 1971	
	kr.		kr.		kr.		kr.	
83 41 10 0		83 51 10 0		83 61 10 0		83 71 10 0		1
83 41 20 0		83 51 20 0		83 61 20 0		83 71 20 0		2
83 41 30 0		83 51 30 0		83 61 30 0		83 71 30 0		3
83 41 40 0		83 51 40 0		83 61 40 0		83 71 40 0		4
83 41 50 0		83 51 50 0		83 61 50 0		83 71 50 0		5
83 42 10 0		83 52 10 0		83 62 10 0		83 72 10 0		6
83 42 20 0		83 52 20 0		83 62 20 0		83 72 20 0		7
83 42 30 0		83 52 30 0		83 62 30 0		83 72 30 0		8
83 43 10 0		83 53 10 0		83 63 10 0		83 73 10 0		9
83 43 20 0		83 53 20 0		83 63 20 0		83 73 20 0		10
83 43 30 0		83 53 30 0		83 63 30 0		83 73 30 0		11
83 44 10 0		83 54 10 0		83 64 10 0		83 74 10 0		12
83 44 20 0		83 54 20 0		83 64 20 0		83 74 20 0		13
83 44 30 0		83 54 30 0		83 64 30 0		83 74 30 0		14
83 44 40 0		83 54 40 0		83 64 40 0		83 74 40 0		15
83 44 50 0		83 54 50 0		83 64 50 0		83 74 50 0		16
83 45 10 0		83 55 10 0		83 65 10 0		83 75 10 0		17
83 45 20 0		83 55 20 0		83 65 20 0		83 75 20 0		18
83 45 30 0		83 55 30 0		83 65 30 0		83 75 30 0		19
83 45 40 0		83 55 40 0		83 65 40 0		83 75 40 0		20
83 45 50 0		83 55 50 0		83 65 50 0		83 75 50 0		21
83 46 10 0		83 56 10 0		83 66 10 0		83 76 10 0		22
83 40 00 0		83 50 00 0		83 60 00 0		83 70 00 0		23
I alt d + e		83 81 00 0		I alt f + g		83 91 00 0		
		83 82 00 0				83 92 00 0		

43. Indkomster i perioden 1/1 1971 til 31/12 1971, (eller i den hermed nærmest sammenfaldende periode på 1 år, som benyttes af husstanden ved indkomstopgørelse. Indkomster, der er fælles for husstanden (renter af fællesejede værdipapirer o.l.) henføres til husstandsoverhovedet (svarende til de ligningsmæssige forhold). Børnetilskud og barselsydelse er indkomst for husmoderen.):

	Kode	Husstands- medlem nr.1	Kode	Husstands- medlem nr.2	Kode	Husstands- medlem nr.3
a. Lønmodtagerindkomst ^x) ved hovederhverv.....	85 01 11 1		85 02 11 1		85 03 11 1	
b. Lønmodtagerindkomst ^x) ved bierhverv.....	85 01 11 2		85 02 11 2		85 03 11 2	
c. Indtægt ved selvstændig erhvervsvirksomhed.	85 01 12 1		85 02 12 1		85 03 12 1	
d. Betaling fra logerende eller pensionærer for logi, kost o.l....	85 01 12 2		85 02 12 2		85 03 12 2	
e. Renter og dividender overført fra spm. 41.....	85 01 21 1		85 02 21 1		85 03 21 1	
f. Pension fra arbejdsgiver eller egen forsikring/pensionskasse, herunder også enkepension o.l....	85 01 22 1		85 02 22 1		85 03 22 1	
g. Udbetaling fra ATP.....	85 01 31 1		85 02 31 1		85 03 31 1	
h. Folkepension.....	85 01 31 2		85 02 31 2		85 03 31 2	
i. Enkepension fra det offentlige...	85 01 31 3		85 02 31 3		85 03 31 3	
j. Invalidepension...	85 01 31 4		85 02 31 4		85 03 31 4	
k. Arbejdsløshedsunderstøttelse.....	85 01 32 1		85 02 32 1		85 03 32 1	
l. Sygekassedagpenge for lønmodtagere (fra dagpengefonden).....	85 01 32 2		85 02 32 2		85 03 32 2	
m. Børnetilskud og barselsydelse....	85 01 33 1		85 02 33 1		85 03 33 1	
n. Uddannelsesstøtte fra det offentlige.....	85 01 33 2		85 02 33 2		85 03 33 2	
o. Socialhjælp og andre midlertidige kontantydelse fra det offentlige.....	85 01 34 1		85 02 34 1		85 03 34 1	
p. Boligsikring, jfr. spm. 7g.....	85 01 35 1		85 02 35 1		85 03 35 1	

NB. I tilfælde af, at et husstandsmedlem vægrer sig ved at deltage i undersøgelsen, (jfr. vejledningen) skal der naturligvis intet anføres i pågældende indkomstkolonne. Evt. bidrag til husholdningen fra sådanne husstandsmedlemmer føres til indtægt i husfaderens eller husmoderens indkomstkolonne under s. Deltager hele husstanden i undersøgelsen, bliver rubrikkerne udfor s tomme (jfr. næste side).

x) Der anføres den samlede indkomst (incl. feriepenge) før kildeskat, ATP, evt. pensionsbidrag og bidrag til dagpengefond er fratrukket.

Kode	Husstands- medlem nr.4	Kode	Øvrige husstands- medl.nr.	Kode	Ialt
85 04 11 1		85 99 11 1		85 00 11 1	a
85 04 11 2		85 99 11 2		85 00 11 2	b
85 04 12 1		85 99 12 1		85 00 12 1	c
85 04 12 2		85 99 12 2		85 00 12 2	d
85 04 21 1		85 99 21 1		85 00 21 1	e
85 04 22 1		85 99 22 1		85 00 22 1	f
85 04 31 1		85 99 31 1		85 00 31 1	g
85 04 31 2		85 99 31 2		85 00 31 2	h
85 04 31 3		85 99 31 3		85 00 31 3	i
85 04 31 4		85 99 31 4		85 00 31 4	j
85 04 32 1		85 99 32 1		85 00 32 1	k
85 04 32 2		85 99 32 2		85 00 32 2	l
85 04 33 1		85 99 33 1		85 00 33 1	m
85 04 33 2		85 99 33 2		85 00 33 2	n
85 04 34 1		85 99 34 1		85 00 34 1	o
85 04 35 1		85 99 35 1		85 00 35 1	p

43. Indkomster i perioden 1/1 1971 til 31/12 1971 (fortsat):

	Kode	Husstands- medlem nr.1	Kode	Husstands- medlem nr.2	Kode	Husstands- medlem nr.3
Bidrag fra fra- separeret eller fraskilt ægte- fælle:						
q. hustrubidrag.....	85 01 41 1		85 02 41 1		85 03 41 1	
r. børnebidrag.....	85 01 41 2		85 02 41 2		85 03 41 2	
s. Børns og slægt- ninges bidrag til husholdningen (medvirker ikke ved interviewet).	85 01 42 1		85 02 42 1		85 03 42 1	
t. Modtagne kontan- te gaver.....	85 01 43 1		85 02 43 1		85 03 43 1	
u. Stipendier og le- gater (bortset fra 43 n).....	85 01 43 2		85 02 43 2		85 03 43 2	
Arv:						
v. Kontant.....	85 01 43 3		85 02 43 3		85 03 43 3	
w. Værdipapirer (på- lydende værdi)...	85 01 43 4		85 02 43 4		85 03 43 4	
x. Fast ejendom.....	85 01 43 5		85 02 43 5		85 03 43 5	
y. Udbetalte livs- og ulykkesforsik- ringer, erstat- ninger o.lign....	85 01 43 6		85 02 43 6		85 03 43 6	
z. Salg af bil, knallert, cykel, møbler, klæder o.s.v.....	85 01 51 1		85 02 51 1		85 03 51 1	
æ. Andre indtægter (beløb over 500 kr. specificeres)	85 01 61 1		85 02 61 1		85 03 61 1	
	85 01		85 02		85 03	
	85 01		85 02		85 03	
	85 01		85 02		85 03	
ø. Samlet indkomst.	85 01 00 0		85 02 00 0		85 03 00 0	

spm. 44. Oplysninger om naturalieindkomst:

Har husstanden i året 1971 haft en væsentlig indkomst i form af naturalier?

ja - nej

I bekræftende fald anføres nedenfor de vigtigste varer, der er modtaget, med angivelse af vareart og mængde.

Kode	Husstands- medlem nr.4	Kode	Øvrige husstands- medl.nr.	Kode	Ialt
85 04 41 1		85 99 41 1		85 00 41 1	q
85 04 41 2		85 99 41 2		85 00 41 2	r
85 04 42 1		85 99 42 1		85 00 42 1	s
85 04 43 1		85 99 43 1		85 00 43 1	t
85 04 43 2		85 99 43 2		85 00 43 2	u
85 04 43 3		85 99 43 3		85 00 43 3	v
85 04 43 4		85 99 43 4		85 00 43 4	w
85 04 43 5		85 99 43 5		85 00 43 5	x
85 04 43 6		85 99 43 6		85 00 43 6	y
85 04 51 1		85 99 51 1		85 00 51 1	z
85 04 61 1		85 99 61 1		85 00 61 1	æ
85 04		85 99		85 00	
85 04		85 99		85 00	
85 04		85 99		85 00	
85 04 00 0		85 99 00 0		85 00 00 0	ø

Interviewerens anmærkninger (udfyldes efter interviewets afslutning):

(interviewerens nummer)

Nedenfor ønskes givet en karakteristik (ved afkrydsning) af husstandens villighed til at medvirke i undersøgelsen af interviewerens vurdering af de indsamlede oplysningers kvalitet både generelt og for enkelte udvalgte spørgsmål.

	meget god	god	ret god	mindre god	dårlig
husstandens villighed til at medvirke ved interviewet					
boligudgiften, afsn. 2					
beholdningsopgørelsen afsnit					
formue- og gældske- mæt afsnit 12					
indkomstopgørelsen afsnit 13					
besvarelsen i øvrigt					
hvor længe varede hele interviewet ?					

Yderligere eller uddybende bemærkninger fra interviewerens:

REGNSKABSHÆFTE

(Forbrugsundersøgelsen 1972)

Regnskabsperiode (begge dage medregnet): / 197 — / 197

Regnskabsperiode for fødevarer m. v.: / 197 — / 197

Kommune: _____

Interviewer: _____

Interviewerens nr.: _____

Tællingsdistriktets nr.: _____

Husstandens nr.: _____

1	2	3	4	5	6	7	8

Vejledning.

Hensigten med dette regnskabshæfte er at supplere de oplysninger om husstandens udgifter, som De afgav ved et tidligere interview, hvor der kun blev spurgt om udgifterne til større varekøb og visse andre udgifter. Oplysningerne fra dette regnskabshæfte og interviewet vil i forening gøre det muligt for Danmarks Statistik at beskrive udgiftsmønstret i danske lønmodtagerhusstande.

I regnskabshæftet anmodes De om at føre regnskab over alle husstandens udgifter.

Regnskabsperioden skal strække sig over en måned for at kunne give et tilstrækkeligt sikkert regnskabsmateriale. Det vil dog for en væsentlig del af udgifternes vedkommende kun være nødvendigt at regnskabsføre dem i de første 14 dage af hele perioden, hvilket også gør arbejdet lettere for Dem. Nedenstående opstilling angiver, hvilke udgifter, der skal bogføres i hele perioden, og hvilke udgifter, De efter 14 dages forløb ikke mere skal notere:

- | | | |
|-----------------------------------|---|---|
| føres kun
de første
14 dage | { | <ol style="list-style-type: none"> 1. Fødevarer, herunder f.eks. også chokolade, bolsjer, kager, vindruer m.v. 2. Drikkevarer, herunder også vin, spirituosa m.v. 3. Tobaksvarer, men <u>ikke</u> piber, piberensere, lightere o.l. 4. Kantineudgifter, men <u>kun</u> på arbejdsplads. |
| føres i
1 måned | { | <ol style="list-style-type: none"> 5. Alle øvrige udgifter, f.eks. til: <ol style="list-style-type: none"> a. varekøb i øvrigt, d.v.s. alle andre <u>varer</u> end fødevarer, drikkevarer og tobaksvarer. b. serviceydelser, f.eks.: frisør
babysitter, hushjælp o.l.
rensning og vask ude
reparation og vedligeholdelse
læge, tandlæge m.v.
salærer til revisor o.l.
leje af f.eks. bil, lokaler m.v. c. udgifter på restaurant og kafeteria d. avis- og bladabonnementer e. el-, gas- og telefonregninger f. husleje, inclusive fast varmebidrag g. skatter, ATP, pensionsbidrag, dagpengefond, sygekasse, forsikringer, afgifter og licenser h. kontingenter i. børns lommepege og bidrag til velgørende formål j. lodsedler, tipning o.l. |

Hovedreglen er, at udgifterne skal regnskabsføres, når betaling finder sted.

En undtagelse gælder dog for varer, der i regnskabsperioden købes på konto, afbetaling eller i øvrigt på kredit. I disse tilfælde noteres udgiften i regnskabshæftet, når købet finder sted, uafhængigt af, hvornår betaling sker. Modtager De f.eks. varer fra købmand eller ismejeri mod senere afregning, noteres udgiften til det enkelte varekøb, når varerne modtages. Det samme gælder, hvis De køber f.eks. beklædningsgenstande på konto eller f.eks. møbler og fjernsyn på afbetaling. Også her noteres hele købsprisen for den enkelte vare, når købet finder sted, medens De ikke skal notere betaling af afdrag m.v.

Hvis De modtager gratis måltider på arbejdspladsen, eller børnene får gratis skolemåltider o.lign., opføres disse ikke i hæftets regnskabskolonner. Det samme gælder naturalieforbruget, hvorved her først og fremmest tænkes på egne produkter eller løn og gaver i form af grønsager, fjerkræ, fisk o.lign. Har indkøbet af føde- og drikkevarer været unormalt lavt af ovennævnte årsager eller som følge af, at husstanden jævnligt har været inviteret ud eller har været bortrejst, anføres oplysning herom i skema II ved afkrydsning.

Hvis omvendt særlige forhold har foreget indkøbet af føde- og drikkevarer, f.eks. overnattende gæster bedes dette anført ved afkrydsning i skema III.

Egne udgifter i kantine på arbejdsplads regnskabsføres ligesom øvrige føde- og drikkevareudgifter kun i 14 dage, mens udgifter på restaurant, kafeteria o.l. regnskabsføres i hele perioden.

Benzinudgifterne, der bliver noteret i regnskabshæftet, må kun omfatte benzinkøb i forbindelse med privat kørsel. Det vil sige: den totale benzinudgift ÷ hvad der eventuelt er refunderet af firma eller forbrugt i egen erhvervsvirksomhed.

Regnskabet påbegyndes og afsluttes på de datoer, der er anført på hæftets titelblad. Begge de anførte dage omfattes altså af regnskabsføringen.

Regnskabshæftets kolonner.

1. dato

I regnskabshæftets første kolonne anføres dato for indkøbene.

2. varebetegnelse

Under rubrikken varebetegnelse bedes De give en nøjagtig beskrivelse af varen, f.eks. salt kød i skiver (ikke blot pålæg), sødmælk (ikke blot mælk). På fødevarerområdet er det desuden af særlig betydning at få oplyst, om rugbrød er i skiver eller ej. Endvidere kan nævnes, at indkøb af fodtøj

og beklædningsgenstande altid skal indeholde:

a. Specifikation af materialets karakter:

<u>beklædningsgenstande:</u>	<u>fodtøj:</u>
skind, læder og pelsværk	læder og skind
uld	kunstlæder
bomuld	gummi
kunststoffer (diolen, tetoron, polyester, nylon o.l.)	lærred træ

f.eks. skrives, herresokker af uld (ikke blot herresokker), herreskjorte af bomuld (ikke blot herreskjorte), damesko af læder (ikke blot damesko).

b. Angivelse af, om genstanden er beregnet for mænd og drenge, eller om den er beregnet for kvinder og piger. Småbørnstøj, børn under 1½ år, angives som sådant uanset barnets køn. F.eks. skrives herrejakke af uld (ikke blot ulden jakke), småbørnsundertrøjer af bomuld (ikke blot bomuldsundertrøjer), drengesko af læder (ikke blot lædersko), træsko til kvinder (ikke blot træsko).

3. udfyldes
ikke

4. udfyldes
ikke

5. mængde

Hvis det er muligt, angives her den nøjagtige mængde i kg., g., dl., l., 1/2 eller 1/1 flaske, styk o.s.v. Husk altid at angive mængdeenheden. Skriver De f.eks. ud for posten "kalvehjerter" blot 2 i mængderubrikken, fremgår det jo ikke, om der er tale om 2 kg. eller 2 stk.

6. konserve-
ringsform

Kolonnen mærket "konserveringsform" tager kun sigte på visse grupper af fødevarer.

Det ønskes oplyst, om varen kan henføres til en af følgende kategorier:

dybfrost	saltede
konserves	røgede
tørrede	ristede
	eller friske

F.eks. fåsabrikoser både som frisk frugt, som konserves og som tørrede frugter.

Ud over frugt og grønsager kan der blive tale om at angive konserveringsformen for slagtervarer, fjerkræ, vildt og fisk. Desuden angives

konserveringsformen for visse færdige retter af disse produkter. F.eks. fås kyllinger både dybfrosne, røgede, ristede og som friske varer. Et andet eksempel er forårsruller, der kan fås både dybfrosne, som konserveres og færdigristede i løs vægt.

7. udfyldes
ikke

8. udgifter

Alle udgifter angives i kroner og øre, men beløbene tælles ikke sammen af husstanden.

I skema IV er vist et eksempel på korrekt regnskabsførelse.

Det er af største vigtighed for at opnå et godt resultat af undersøgelsen, at regnskabshæftet føres fra dag til dag, selv de mindste udgifter er af betydning. Det er således vigtigt, at De hver dag husker at notere f.eks. køb af busbillet, løssalgskøb af aviser og ugeblade, slik o.s.v.

Opmærksomheden henledes på, at såvel regnskabshæftet som undersøgelsens øvrige oplysninger om Deres forbrugsforhold bliver betragtet som fortroligt materiale, der udelukkende vil blive brugt til statistiske formål.

Er der ting, De er i tvivl om, må De i første omgang kontakte Deres interviewer:

navn: _____
 adresse: _____
 telefon nr.: _____

ellers kan De ringe eller skrive til Danmarks Statistik, (01) Su. 9828, lokal 38 og lokal 39.

Skemaerne I - III på næste side udfyldes ved regnskabsperiodens afslutning.

Skema I. Oplysninger om husstandens sammensætning i regnskabsperioden:

Stilling i husstanden : (husfader, husmoder, søn, datter, slægt- ning, husassistent, medhjælper, pensionær)	Mand : (M)	Kvinde : (K)	Alder	Hovedmåltider			Antal dage bort- rejst fra hus- standen i regn- skabsperioden
				Morgen	Middag	Aften	
(1)							
(2)							
(3)							
(4)							
(5)							
(6)							
(7)							
(8)							
(9)							
(10)							

Nummeret ud for det enkelte husstandsmedlem i skema I bruges ved udfyldelsen af skema II.

Skema II. Har særlige forhold nedsat udgiften til indkøb af føde- og drikkevarer i regnskabsperioden?

Fortæring i form af:	Ja	Nej	I bekræftende fald husstands- medlemmets nr.
a. naturalier (egen avl, løn eller gave)			
b. gratis fortæring på arbejdsplads			
c. skolemælk eller anden gratis fortæring i skolen			
d. inviteret ud			
e. bortrejst			

Skema III. Har særlige forhold øget udgiften til indkøb af føde- og drikkevarer?

	Ja	Nej
overnattende gæster		
andre forhold hvilke?		

Skema IV. Eksempel på korrekt regnskabsføring.

1	2	3	4	5
DATO	VARE- OG UDGIFFTSPECIFIKATION	UDFYLDES IKKE	UDFYLDES IKKE	MÆNGDE
3/1-72	husleje			1 måned
"	sødmælk			1 liter
"	lyst rugbrød i skiver			7 skiver
"	fuldkornsbød			900 gr.
"	kartofler			2 kg.
"	tomater			250 gr.
"	rødspøttefileter			300 gr.
"	torskerogn			200 gr.
"	cigaretter			20 stk.
"	farvefjernsyn			1 stk.
"	kantine (arbejdsplads)			
"	herresokker af uld			1 par
"	damebluse (kunststof)			1 stk.
"	pigesko af læder			1 par
"	småbørnsundertrøje af bomuld			4 stk.
"	damefrisør (klipning)			1 gang
"	møntvask			
4/1-72	spegepølse			350 gr.
"	leverpostej			200 gr.
"	ost (maribo 45 %)			555 gr.
"	bolsjer			300 gr.
"	rensning af frakke			1 stk.
"	kilo-rensning			3 kg.
"	lægekonsultation (før refusion)			1 gang
"	abrikoser			227 gr.
"	lys pilsner			6 flasker
"	almindelig pilsner			6 flasker
"	babysitter			3 timer
"	leje af bil			1 døgn
"	benzin			12 liter
"	avis-abonnement			1 måned
"	el-regning			1 kvartal
"	telefonregning			1 kvartal
"	sygekasse, B-kontingent			1 måned
"	kontingent til fagforening			1 måned
"	porto			
"	lommepege til børn			1 måned
"	ugeblad			1 stk.
"	hot-dog			1 stk.

6	7	8	9
KONSERVERINGSFORM, KUN FØDEVARER	UDFYLDES IKKE	UDGIFTER KR. : ØRE	EVENTUELLE BEMÆRKNINGER
		684 00	
		1 40	
		70	
		1 46	
		1 98	
friske		2 77	
dybfrosne		5 42	
røget		2 25	
		7 90	
		6785 00	
		3 60	
		12 00	
		68 00	
		71 85	
		16 00	
		15 00	
		6 50	
		6 30	
konserves		2 68	
		6 70	
		5 25	
		18 75	
		21 00	
		50 00	
tørrede		3 48	
		4 14	
		8 94	
		16 50	
		65 50	
		18 75	
		33 75	
		64 65	
		212 45	
		38 00	
		40 00	
		50	
		100 00	
		2 65	
færdiglavet		1 95	

