

Nationalregnskabs- statistik 2000

National Accounts 2000



Nationalregnskabsstatistik 2000

Udgivet af Danmarks Statistik

Marts 2002

19. årgang

ISBN 87-501-1247-3

ISSN 0108-8173

Pris: 313,00 kr. inkl. 25% moms

Oplag: 500

Danmarks Statistiks trykkeri, København

Adresser

Danmarks Statistik

Sejrøgade 11

2100 København Ø

Tlf. 39 17 39 17

Fax 39 17 39 99

e-post: dst@dst.dk

www. dst.dk

Signaturforklaring

- » Gentagelse
- Nul
- 0 } Mindre end ½ af den anvendte enhed
- 0,0 }
- Tal kan efter sagens natur ikke forekomme
- .. Oplysning for usikker til at angives
- ... Oplysning foreligger ikke
- * Foreløbige anslåede tal
- Databrud i en tidsserie. Oplysninger fra før og efter databruddet er ikke fuldt sammenlignelige
- // Databrud i diagrammer
- i.sk. Ikke sæsonkorrigeret
- sk. Sæsonkorrigeret
- r Reviderede tal

Som følge af afrundinger kan summen af tallene i tabellerne afvige fra totalen.

Symbols

- » Repetition
- Nil
- 0 } Less than half the final digit shown
- 0,0 }
- Not applicable
- .. Available information not conclusive
- ... Data not available
- * Provisional or estimated figures
- Break in a series, which means that data above the line are not fully comparable with data below the line
- // Break in a series (in diagrams)
- i.sk. Not seasonally adjusted
- sk. Seasonally adjusted
- r Revised figures

Due to rounding, the figures given for individual items do not necessarily add up the corresponding totals shown.

© Danmarks Statistik 2002

Enhver form for hel eller delvis gengivelse eller mangfoldiggørelse af denne publikation, uden skriftligt samtykke fra Danmarks Statistik, er forbudt efter gældende lov om ophavsret.

Undtaget herfra er citatretten, der giver ret til at citere, med angivelse af denne publikation som kilde, i overensstemmelse med god skik og i det omfang, som betinges af formålet.

Forord

I fortsættelse af tidligere årspublikationer udsendes hermed *Nationalregnskabsstatistik 2000* med detaljerede nationalregnskabstal. Publikationen giver et helhedsbillede af den danske samfundsøkonomi, såvel gennem detaljerede oplysninger om den økonomiske struktur, som gennem beskrivelsen af den økonomiske udvikling.

Nationalregnskabsstatistik 2000 indeholder endelige tal for årene frem til 1998 og foreløbige tal for årene 1999-2000. Tallene er i overensstemmelse med decemberversionen 2000 af nationalregnskabet, der er offentliggjort i *Nationalregnskab og betalingsbalance, 2002:1* (Statistiske Efterretninger).

Publikationens tabeller indeholder som hovedregel tidsserier for årene 1989-2000. Alle tidsserierne er tilgængelige i elektronisk form i Danmarks Statistikbank på Internettet tilbage til 1966.

I forbindelse med udarbejdelsen af endelige nationalregnskaber fremstilles årligt input-output tabeller og miljørelaterede regnskaber. *Nationalregnskabsstatistik 2000* indeholder summariske versioner af input-output tabellen for 1998. Mere detaljerede oplysninger om input-output tabeller og multiplikatorer samt miljørelevante analyser vil blive offentliggjort i årspublikationen *Input-output tabeller og analyser 2000*, som vil blive udsendt i foråret 2002.

Nationalregnskabsstatistik 2000 er udarbejdet i kontoret for nationalregnskab under redaktion af kontorfuldmægtig Bente B. Jacobsen.

Danmarks Statistik, februar 2002

Jan Plovsing / Ole Berner

Preface

Nationalregnskabsstatistik 2000 is the latest edition in the series of annual publications containing Danish national accounts statistics with detailed figures. The publication gives an overall picture of the Danish economy as well through detailed information on the economic structure as through the description of the economic development.

Nationalregnskabsstatistik 2000 contains the final results for the years up to 1998 and the preliminary results for 1999-2000. The content of this edition comply with the December 2000 version of the national accounts published in *Nationalregnskab og betalingsbalance* (National accounts and balance of payments), 2002:1, which is issued in the series *Statistiske Efterretninger* (Statistical News).

The tables in the publication contains, as a main rule, figures for the period 1989-2000. All the time series are accessible via Danmarks Statistikbank on the Internet back to 1966.

Annual input-output tables and environmentally related accounts are compiled in connection with the final national accounts. *Nationalregnskabsstatistik 2000* contains a summary version of the input-output table for 1998. More detailed information on input-output tables, multipliers and environmentally oriented analyses will appear in a forthcoming annual publication, *Input-output tabeller og analyser 2000*, scheduled for publication in the spring 2002.

The present publication was prepared by Statistics Denmark's Division for National Accounts and edited by Bente B. Jacobsen.

Statistics Denmark, February 2002

Jan Plovsing / Ole Berner

Indholdsfortegnelse

1. Baggrund og principper

<i>Tekstafsnit</i>	1.1	Hvad er nationalregnskabsstatistik	13
	1.2	Hvor og hvornår offentliggøres nationalregnskabet	13
	1.3	Nationalregnskabets udarbejdelse og dokumentation	15
	1.4	Centrale begreber	17
	1.4.1	Nationalregnskabets enheder og deres gruppering	17
	1.4.2	Produktionsbegrebet	17
	1.4.3	Værdibegreber	18
	1.4.4	Afgrænsning af den nationale økonomi	18
	1.4.5	Brutto- og nettobegreber	19
	1.5	Kontosystemet	19
	1.6	Beregninger i faste priser	23
	1.7	Det internationale nationalregnskabssamarbejde	24
	1.8	Nationalregnskabets udvikling i Danmark	25
	1.9	Ny terminologi i nationalregnskabet	27
	1.10	Bruttonationalprodukt og velfærd	28
	1.11	Yderligere information	30
	1.12	Oversigt over publikationen	30

2. Dansk økonomi 1988 til 1999

<i>Tekstafsnit</i>	2.	Dansk økonomi 1988 til 1999	32
<i>Figur</i>	2.1	Realvækst i BNP 1989-1999. Årlig vækstrate.	32
	2.2	Årlig vækst i beskæftigelsen 1989-1999 i 1000 personer.	32
	2.3	Bidrag til årlig realvækst i BNP 1989-1999	33
	2.4	Vækst i bruttoværditilvækst i 1995-priser pr. beskæftiget 1989-1999. Årlig vækstrate	34
	2.5	Lønkvote 1988-1999	34
	2.6	Danmarks nettofordringserhvervelse, mia. kr. 1988-1999	35
	2.7	Inflation målt ved årlig stigning i BNP-deflatoren. 1989-1999	35
<i>Tabel</i>	2.1	Import og endelige anvendelser i pct. af BNP. 1995-priser	33

3. Oversigtstabeller

<i>Tabel</i>	3.1	Konto 0: Varer og tjenester	36
	3.2	Konto 1-3: Produktion, indkomstdannelse mv.	40
	3.3	Konto 4: Danmark og udlandet	44
	3.4	Real disponibel bruttonationalindkomst mv.	44
	3.5	Selskaber	46
	3.6	Offentlig forvaltning og service	48
	3.7	Husholdninger samt non-profit institutioner rettet mod hush. (NPISH) ...	50
	3.8	Produktion fordelt på erhverv. Årets priser	52
	3.9	Produktion fordelt på erhverv. 1995-priser	54
	3.10	Bruttoværditilvækst fordelt på erhverv. Årets priser	56
	3.11	Bruttoværditilvækst fordelt på erhverv. 1995-priser	58
	3.12	Aflønning af ansatte fordelt på erhverv	60
	3.13	Bruttooverskud af produktionen og blandet indkomst fordelt på erhverv	62
	3.14	Samlet antal beskæftigede fordelt på erhverv	64
	3.15	Lønmodtagere fordelt på erhverv	66

3.16	Privat konsum fordelt efter hovedformål og varighed	68
3.17	Faste bruttoinvesteringer fordelt efter erhverv og art	70
3.18	Investeringer fordelt efter art	72
3.19	Lønkvoter i de enkelte erhvervshovedgrupper	74
3.20	Standardberegnedede lønkvoter i de enkelte erhvervshovedgrupper, 1995-vægte	76

4. Samlede konti for hele økonomien

<i>Tabel</i>	4.1	Konto 0: Varer og tjenester	78
	4.2	Konto 1-2.1.1: Produktion og indkomstdannelse	80
	4.3	Konto 2.1.2-2.4: Indkomstfordeling og -anvendelse	82
	4.4	Konto 3: Kapital	84
	4.5	Konto 4: Danmark og udlandet	86
	4.6	Real disponibel bruttonationalindkomst mv.	88

5. Institutionelle sektorer

<i>Tekstafsnit</i>	5.1	Institutionelle enheder	91
	5.2	Sektorgrupperingen	92
<i>Tabel</i>	5.1	Institutionelle sektorer	95
	5.2	Selskaber og husholdninger mv.	96
	5.3	Ikke-finansielle selskaber	100
	5.4	Finansielle selskaber	102
	5.4.1	Nationalbanken	104
	5.4.2	Andre monetære finansielle institutioner	106
	5.4.3	Andre finansielle formidlere undtagen forsikringselskaber og pensionskasser	108
	5.4.4	Finansielle hjælpeenheder	110
	5.4.5	Forsikringselskaber og pensionsselskaber	112
	5.5	Offentlig forvaltning og service	114
	5.6	Husholdninger samt non-profit institutioner rettet mod husholdninger (NPISH)	118

6. Detaljeret erhvervstabel

<i>Tekstafsnit</i>	6.1	Klassifikation af erhvervene	123
	6.2	Erhvervsenheden	123
	6.3	Producenter og produkter	124
	6.4	Offentlige aktiviteter	124
	6.5	Indirekte målte finansielle formidlingstjenester (FISIM)	124
	6.6	Sammenhængen mellem begreberne	125
	6.7	Aflønning af ansatte	125
	6.7.1	Definitioner og klassifikationer	125
	6.7.2	Beregning af aflønning af ansatte	126
	6.8	Beskæftigelse	127
	6.8.1	Definitioner og klassifikationer	127
	6.8.2	Beregnings af forbruget af arbejdskraft	128
	6.8.3	Sammenhængen mellem registerstatistikken og nationalregnskabet	128
	6.8.4	Fremtidige udbygninger af nationalregnskabets beskæftigelsestal	129
<i>Tabel</i>	6.1	Produktion, indkomstdannelse og beskæftigelse fordelt på erhverv	130

7. Privat konsum og investeringer

<i>Tekstafsnit</i>	7.1	Privat konsum	161
	7.1.1	Afgrænsning og definitioner	161
	7.1.2	Klassifikationer	163
	7.1.3	Privat konsum versus offentligt individuelt konsum	164
	7.2	Faste bruttoinvesteringer	166
<i>Tabel</i>	7.1	Privat konsum fordelt efter formål og varighed. Årets priser	168
	7.2	Privat konsum fordelt efter formål og varighed. 1995-priser	172
	7.3	Faste bruttoinvesteringer fordelt på erhverv og art. Årets priser	174
	7.4	Faste bruttoinvesteringer fordelt på erhverv og art. 1995-priser	175

8. Input-output tabel 1997

<i>Tekstafsnit</i>	8.	Input-output tabel 1997	184
<i>Tabel</i>	8.1	Input-output tabel 1997	186

9. Kvartalsvise nationalregnskaber

<i>Tekstafsnit</i>	9.1	Baggrund og principper	189
	9.2	Produktionsmetode	189
	9.2.1	Forsystemet	190
	9.2.2	Uafstemte kvartalstal	190
	9.2.3	Afstemte kvartalstal	190
	9.2.4	Efterbehandling	190
<i>Tabel</i>	9.1	Forsyningbalance mv.	192
	9.2	Forsyningbalance mv. Sæsonkorrigerede værdier	196
	9.3	Produktion, indkomstdannelse mv.	200

Bilag

<i>Bilag</i>	1	Erhvervsgrupperinger	204
	2	Erhvervsgrupperinger i det kvartalsvise nationalregnskab	208
	3	Konsumgrupperinger	209
	4	Ordforklaringer	210
	5	Systematisk oversigt over nationalregnskabet	215
	6	Beregning af den reale nationalindkomst	221
	7	Beregning af lønvoter	225

Contents of tables

3. Summary tables

<i>Table</i>	3.1	Account 0: Goods and services	37
	3.2	Account 1-3: Production, generation of income etc.	41
	3.3	Account 4: Rest of the World (ROW)	45
	3.4	Real gross national disposable income etc.	45
	3.5	Corporations	47
	3.6	General government	49
	3.7	Households and non-profit institutions serving households (NPISH)	51
	3.8	Output by kind of activity. Current prices	53
	3.9	Output by kind of activity. 1995-prices	55
	3.10	Gross value added by kind of activity. Current prices	57
	3.11	Gross value added by kind of activity. 1995-prices	59
	3.12	Compensation of employees by kind of activity	61
	3.13	Gross operating surplus and mixed income by kind of activity	63
	3.14	Total employment by kind of activity	65
	3.15	Wage and salary earners by kind of activity	67
	3.16	Private consumption expenditure by purpose and durability	69
	3.17	Capital formation by type of activity and goods	71
	3.18	Capital formation by type of goods	73
	3.19	Wage shares by kind of activity	75
	3.20	Wage shares by kind of activity according to 1995-weights	77

4. Full sequence of accounts for the total economy

<i>Table</i>	4.1	Account 0: Goods and services	79
	4.2	Account 1-2.1.1: Production and generation of income	81
	4.3	Account 2.1.2-2.4: Distribution and use of income	83
	4.4	Account 3: Capital	85
	4.5	Account 4: Rest of the World (ROW)	87
	4.6	Real gross national disposable income etc.	89

5. Institutional sectors

<i>Table</i>	5.2	Corporations and households etc.	97
	5.3	Non-financial corporations	101
	5.4	Financial corporations	103
	5.4.1	Central Bank	105
	5.4.2	Other monetary financial institutions	107
	5.4.3	Other financial intermediaries, except insurance corp. and pension-funds	109
	5.4.4	Financial auxiliaries	111
	5.4.5	Insurance corporations and pension funds	113
	5.5	General government	115
	5.6	Households and non-profit institutions serving households (NPISH)	119

6. Detailed table by kind of activity

<i>Table</i>	6.1	Production, generation of income and employment by kind of activity ...	131
--------------	-----	---	-----

7. Private consumption

<i>Table</i>	7.1	Private consumption by purpose and durability. Current prices	167
	7.2	Private consumption by purpose and durability. 1995-prices	171
	7.3	Gross fixed capital formation by kind of activity and type of goods. Current prices	172
	7.4	Gross fixed capital formation by kind of activity and type of goods. 1995-prices	173

8. Input-output 1997

<i>Table</i>	8.1	Input-output table 1997	187
--------------	-----	-------------------------------	-----

9. Quarterly national accounts

<i>Table</i>	9.1	Demand and supply	193
	9.2	Demand and supply. Seasonally adjusted values	197
	9.3	Production, generation of income etc.	200

Annex

<i>Annex</i>	1.	Classification of industries	205
	2.	Classification of industries in quarterly national account	209
	3.	Classification of individual consumption	210

1. Baggrund og principper

1.1 Hvad er nationalregnskabsstatistik?

Et helhedsbillede Med nationalregnskabsstatistikken tilstræber man at give et helhedsbillede af samfundsøkonomien. Nationalregnskabssystemet er et logisk og sammenhængende sæt af definitioner og klassifikationer, uden hvilke det ikke ville være muligt at skaffe sig et overblik over det umådeligt store antal økonomiske transaktioner, der finder sted i samfundsøkonomien i løbet af en periode. I sin grundstruktur viser nationalregnskab, hvorledes der som resultat af den produktive aktivitet i samfundet skabes indkomst, som dernæst fordeles og omfordeles, før den giver grundlag for efterspørgsel efter varer og tjenester til konsum og investering. Da disse varer og tjenester har deres oprindelse i den produktive aktivitet, afspejler systemet et kredsløb. I praksis beskrives dette kredsløb lettest inden for rammerne af et afstemt kontosystem, og det er denne fremstillingsform, der danner grundlaget for betegnelsen nationalregnskab.

Oversigt over kapitel 1 I dette kapitel redegøres i hovedtræk for baggrund og principper for det nuværende nationalregnskab, der går tilbage til året 1966. Beregningssystemerne for det endelige nationalregnskab omtales mere udførligt i afsnittene 1.3 (løbende priser) og 1.6 (faste priser). I afsnit 1.4 redegøres for en række centrale begreber, og nationalregnskabets struktur (kontosystemet) beskrives i afsnit 1.5. Udviklingen i de internationale nationalregnskabssystemer er beskrevet i afsnit 1.7, mens udviklingen i nationalregnskabsarbejdet i Danmark er nærmere omtalt i afsnit 1.8. Afsnit 1.9 indeholder en oversigt over den nye terminologi, der blev introduceret med det nye nationalregnskab i 1997. Endelig indeholder afsnit 1.10 en diskussion af BNP som velfærd indikator og grønt nationalregnskab og afsnit 1.11 indeholder oplysninger om yderligere produkter fra nationalregnskabet.

1.2 Hvor og hvornår offentliggøres nationalregnskabet?

Nationalregnskabets versioner Nationalregnskabet for en given periode kommer i flere versioner, idet der som grundlag for hver ny version kan inddrages mere primærstatistik end for den foregående. Den endelige version af nationalregnskabet foreligger således normalt først knap tre år efter udgangen af det pågældende år. Denne forholdsvis lange produktionsperiode er bestemt af tidspunktet for fremkomsten af de mest arbejdskrævende primærstatistikker, samt af den tid, som det tager at udarbejde det meget detaljerede endelige nationalregnskab.

Kvartalstal Kvartalstallene bliver første gang offentliggjort ca. 60 dage efter udgangen af det pågældende kvartal. Derefter revideres de i de nærmest følgende kvartaler i forbindelse med offentliggørelsen af nye kvartaler. Serien af kvartalstal er hele tiden konsistent med de tilsvarende årlige tal, og bliver derfor også først endelige sammen med disse. Kvartalstallene udarbejdes også i sæsonkorrigeret form.

Hvor publiceres nationalregnskabet ? Den løbende offentliggørelse af nationalregnskabet finder sted i summarisk form i *Nyt fra Danmarks Statistik*, og i mere detaljeret i *Danmarks Statistikbank* og *Statistiske Efterretninger*. Der offentliggøres endvidere nationalregnskabstal i *Konjunkturstatistik*, *Statistisk Tiårsoversigt* og *Statistisk Årbog*. Input-output tabellerne og de detaljerede energitabeller stilles til rådighed mod betaling via en separat databank.

Offentliggørelses-
terminer

Planlagte offentliggørelsesterminer for nationalregnskabet

Kvartals-/ årsopgørelse ¹	Beregnings- omfang	Offentliggørelse ²		
		Nyt og Databanker	Statistiske Efterretn.	Årspubli- kation
Årsopgørelse 2000 (Decemberversion)	Endelige tal 1998 Foreløbige tal for 1999-2000	Primo januar 2002 ³	Ultimo januar 2002	Marts 2002
Kvartalsopgørelse 4. kv. 2001	4. kv. 2001	Ultimo februar 2002		
Kvartalsopgørelse 4. kv. 2001, revideret	1.-4. kv. 2001	Ultimo marts 2002	Ultimo marts 2002	
Årsopgørelse 2001 (Aprilversion)	Foreløbige tal for 2001	Primo april 2002 ³	Primo april 2002	
Kvartalsopgørelse 1. kv. 2002	1. kv. 2002	Ultimo maj 2002		
Kvartalsopgørelse 1. kv. 2002, revideret	1. kv. 2001- 1. kv. 2002	Ultimo juni 2002	Ultimo juni 2002	
Årsopgørelse 2001 (Juniversion)	Foreløbige tal for 2001	Primo juli 2002 ³	Primo juli 2002	
Kvartalsopgørelse 2. kv. 2002	2. kv. 2002	Ultimo august 2002		
Kvartalsopgørelse 2. kv. 2002, revideret	1.-2. kv. 2002	Ultimo september 2002	Ultimo september 2002	
Kvartalsopgørelse 3. kv. 2002	3. kv. 2002	Ultimo november 2002		
Kvartalsopgørelse 3. kv. 2002, revideret	1. kv. 1999- 3. kv. 2002	Ultimo december 2002	Ultimo december 2002	
Årsopgørelse 2001 (Decemberversion)	Endelige tal 1999 Foreløbige tal for 2000-2001	Primo januar 2003 ³	Primo januar 2003	Marts 2003

¹ Årsopgørelserne adskiller sig fra kvartalsopgørelserne dels ved at indeholde oplysninger på et mere detaljeret niveau, dels ved at indeholde en opdeling af økonomien i institutionelle sektorer.

² Endvidere vil tallene indgå i *Konjunkturstatistik*.

³ Kun i databanker

Tal fra december-
versionen 2000

I denne årspublikation findes de mest detaljerede oplysninger suppleret med forklarende tekstafsnit. Tallene er i overensstemmelse med decemberversionen 2000, og omfatter endelige tal for 1989 - 1998 samt foreløbige tal for 1999 - 2000.

Usikkerheden på
nationalregnskabs-
tallene

Nationalregnskabets tal er som alle andre former for økonomisk statistik behæftet med usikkerhed. Nationalregnskabsberegningerne baserer sig på et meget stort antal primære kilder, der alle er underkastet usikkerhed af mange forskellige arter. For de foreløbige beregninger gælder endvidere, at de i et vist omfang må baseres på skøn og antagelser i afventen af den primærstatistik, som først er til rådighed til de endelige beregninger. Da nationalregnskabets hovedformål er at tilvejebringe et grundlag for en samlet vurdering af økonomiens strukturelle og konjunkturmæssige udvikling, må

kontinuiteten i tidsserier tillægges stor vægt, og opståede niveaufejl bliver derfor sædvanligvis først rettet op ved de hovedrevisioner, der foretages med 10-15 års mellemrum. Hertil kommer, at det er den almindelige erfaring, at niveaufejlene begrænses af, at tallene i sidste ende skal tilpasses et konsistent system, hvor niveau-problemer i primærstatistikkerne konfronteres.

Fejlanalyser Da de statistiske eller metodemæssige årsager til niveaufejl i de enkelte nationalregnskabsserier må antages at gøre sig gældende på stort set samme måde periode efter periode, er det muligt at få rimeligt korrekte vækstrater på trods af niveaufejlene. På denne baggrund kan man vælge at anse vækstraterne i de *endelige* nationalregnskabstal for sande, og dernæst vurdere kvaliteten i de *foreløbige* versioner af de årlige og kvartalsvise tal. Disse fejlanalyser offentliggøres normalt i *Statistiske Efterretninger*.

1.3 Nationalregnskabs udarbejdelse og dokumentation

Det primærstatistiske grundlag Den praktiske udarbejdelse af nationalregnskabet sker ved, at der foretages en sammenstilling af stort set al foreliggende økonomisk primærstatistik inden for nationalregnskabs definatoriske rammer. Begreber, periodeafgrænsning mv. i de primære økonomiske statistikker såsom regnskabsstatistik, industristatistik, landbrugsstatistik, udenrigshandelsstatistik, momsstatistik osv. vil ofte ikke svare til nationalregnskabs definitioner. Der er tillige områder, hvor den statistiske dækning er overlappende, ufuldstændig eller helt mangler. Derfor må der i forbindelse med nationalregnskabs udarbejdelse foretages en vis bearbejdelse af de foreliggende statistikker. På enkelte mindre væsentlige områder er det desuden nødvendigt at bygge på skøn og antagelser, idet nationalregnskabet altid er fuldstændigt i den forstand, at det indeholder data for hele det område, det definatorisk skal dække. Det er vigtigt at understrege, at hele økonomien er dækket af regnskabsstatistik, således at erhvervenes værditilvækst er statistisk velbelyst. På anvendelsessiden gælder tilsvarende, at den overvejende del af de endelige anvendelser er dækket af pålidelig primærstatistik.

Central regnskabsstatistisk database Med udgangspunkt i alle primære regnskabsstatistikker samles regnskabsinformation for alle produktionsenheder i en central database - et mellemsystem - på en fælles kontoplan. Mellemsystemet indeholder regnskabsinformation dobbeltklassificeret efter branche for det enkelte arbejdssted og efter institutionel sektor for den økonomiske enhed (firma) arbejdsstedet tilhører. Denne dobbeltklassifikation muliggør en simultan og konsistent opstilling af produktions- og indkomstdannelseskontiene for erhvervene og de institutionelle sektorer.

Produktbalancer Mellemsystemets data transformeres til nationalregnskabsbegreber, som danner udgangsskøn for erhvervenes produktion og værditilvækst. Sammen med udgangsskøn for de endelige anvendelser sker der herefter en afstemning i et detaljeret produktbalancesystem i form af tilgangs- og anvendelsestabeller med ca. 2750 produktbalancer, jf. figur 1.1. Disse danner grundlaget for opstillingen af det endelige nationalregnskab og for opstillingen af input-output tabeller. Hovedprincippet er, at man i første omgang foretager en i vidt omfang uafhængig bestemmelse af tilgang og anvendelse af de enkelte varer og tjenester. Da en produktbalance pr. definition skal balancere, må differencer mellem tilgang og anvendelse være udtryk for problemer i primærstatistikkerne eller i de anvendte beregningsmetoder. Opgaven består derfor i at bringe produktbalancerne til at stemme ved udnyttelse af alle former for relevant information. Her er netop produktbalancerne detaljeringsgrad en fordel, idet det er muligt at indplacere enhver form for supplerende oplysninger i systemet. Når først al foreliggende information er udnyttet, sker den endelige afstemning af produktbalancerne i det såkaldte centrale afstemningssystem.

Figur 1.1 Skematisk oversigt over nationalregnskabet produktbalancer

TILGANG		ANVENDELSE				
Dansk prod. - 130 brancher	Import	Forbrug i prod. - 130 brancher	Privat konsum - 72 konsumgrupper	Offentligt konsum	Invest. - 10 grupper	Eksport
ca. 2750 varer & tjenester						

BNP opgjort fra alle tre sider afstemmes

Produktbalancemetoden (the commodity-flow method) relaterer sig især til opgørelsen af BNP fra anvendelsessiden og produktionssiden, idet produktionsværdierne, de endelige anvendelser og forbrug i produktionen fastlægges i forbindelse med produktbalancernes afstemning. Hertil kommer, at en opgørelse af BNP fra indkomstsiden samt oplysninger om de erhvervsfordelte lønninger opgjort fra modtagersiden inddrages i afstemningen. I det detaljerede afstemningsarbejde sker der på denne måde en konfrontation af alle foreliggende oplysninger i en samlet beregningsgang.

Fastprisberegning

Når den del af nationalregnskabet, der kan fastlægges ved produktbalancemetoden, er færdiggjort i årets priser, foretages der yderligere en omregning til faste priser, dvs. til et bestemt års (basisårets) priser, således at det bliver muligt at foretage sammenligninger over tiden, hvor effekten af prisudviklingen er elimineret, jf. i øvrigt afsnit 1.6. Endvidere udarbejdes input-output tabeller i såvel løbende som faste priser.

Opstilling af kontoform

Når den vare- og tjenesteorienterede del af nationalregnskabet (den såkaldte funktionelle del) er udarbejdet, kan der fortsættes med opstillingen af det samlede system af konti fra produktionskonto til kapitalkonto for samfundet som helhed, og for de enkelte typer af beslutningstagere (selskaber, husholdninger og offentlig forvaltning og service), de såkaldte institutionelle sektorer. Her tages på ny udgangspunkt i den initialt opstillede centrale database med al regnskabsinformation, idet enhedernes sektorklassifikation nu udnyttes. Hertil kommer vare- og tjenestekontoen for samfundet som helhed, der repræsenterer en sammenlægning af de nævnte 2750 produktbalancer, samt kontoen for udlandet, hvis datagrundlag helt overvejende kommer fra den løbende betalingsbalancestatistik.

Beregning af institutionelle sektorer

Selv om de institutionelle konti indeholder færre data end den funktionelle del af nationalregnskabet, er de bagved liggende beregninger af betydeligt omfang, og mulighederne for at skønne tal i de tilfælde, hvor primærstatistikken er ufuldstændig, er mere begrænsede, idet indkomstfordelende transaktioner som eksempelvis rentebetalingen vanskeligt lader sig bestemme ved indirekte metoder.

Dokumentation

Dokumentationen af de danske nationalregnskabsberegninger findes i summarisk form i de to årspublikationer *Nationalregnskabsstatistik* og *Input-output tabeller og analyser*. For en let tilgængelig introduktion til nationalregnskabet henvises i øvrigt til *B.Thage: Nationalregnskabet, Serien Erhverv og Samfund, Handelshøjskolens Forlag, København 2000*.

1.4 Centrale begreber

Der er en række begreber det er vigtigt at have kendskab til, når man skal bruge og analysere tal fra nationalregnskabet.

1.4.1 Nationalregnskabet enheder og deres gruppering

<i>Institutionelle enheder</i>	I princippet kan nationalregnskabet opfattes som en aggregering af regnskaber ført efter en fælles kontoplan af de enheder, der tilsammen udgør den samlede økonomi. Disse regnskabsførende enheder betegnes institutionelle enheder, og et af deres væsentligste kendetegn er netop, at de er i stand til meningsfuldt at føre et fuldstændigt regnskab omfattende både et driftsregnskab og en status. Udover at kunne være regnskabsførende er de institutionelle enheder karakteriseret ved en høj grad af økonomisk dispositionsfrihed, fx i form af at de kan eje aktiver og påtage sig gæld. Eksempler på institutionelle enheder er aktieselskaber, husholdninger og kommuner. De institutionelle enheder beskrives mere uddybende i kapitel 5.
<i>Arbejdssteder</i>	<p>En vigtig funktion for de institutionelle enheder er at producere. I statistisk sammenhæng foregår produktionen altid i særlige delenheder af den institutionelle enhede såkaldte arbejdssteder.</p> <p>Et arbejdssted omfatter de dele af en institutionel enhed, der bidrager til én produktiv aktivitet, fx detailhandel med sko. Har en institutionel enhed flere produktive aktiviteter, fx både fremstilling af og handel med sko, udskilles et arbejdssted for hver aktivitet. Arbejdssteder beskrives mere uddybende i kapitel 6.</p> <p>Et arbejdssted forventes ikke at kunne føre et fuldt regnskab, men blot at kunne opføre produktionsværdi, forbrug i produktionen, aflønning af ansatte, overskud af produktionen og faste bruttoinvesteringer.</p>
<i>Gruppering i erhverv og sektorer</i>	Arbejdssteder grupperes i nationalregnskabet på erhverv, dvs. grupper af arbejdssteder, der udøver samme eller næsten samme form for aktivitet. Institutionelle enheder grupperes i sektorer, dvs. grupper af institutionelle enheder, der har en ensartet økonomisk adfærd.

1.4.2 Produktionsbegrebet

<i>Produktiv aktivitet</i>	Den produktive aktivitet defineres som en aktivitet, der udøves under kontrol og ansvar af en institutionel enhed, der anvender arbejdskraft, kapital, varer og tjenester til at producere varer og tjenester. Aktiviteten omfatter ikke naturlige processer, der finder sted uden menneskets medvirken eller ledelse, som f.eks. vækst i fiskeforekomsterne.
<i>Husholdningerne behandles specielt</i>	<p>Ifølge denne definition burde al husholdningsarbejde registreres i nationalregnskabet, men det sker ikke</p> <ul style="list-style-type: none"> – idet en husholdnings produktion af en vare for egen regning kun registreres, hvis produktionen er signifikant, dvs. hvis produktionen menes at have en kvantitativ betydning i forhold til det samlede udbud af den pågældende vare i et land. Lidt mere konkret hedder det i <i>Det Europæiske Nationalregnskabssystem, ENS 1995 (ENS95)</i> at det pr. konvention kun er opførelse af boliger for egen regning og produktion, oplagring og forarbejdning af landbrugsprodukter, der er signifikante. – idet en husholdnings produktion af tjenester ikke er dækket, såfremt de produceres og forbruges inden for samme husholdning. Undtaget er dog bolig-tjenester, som ejere af egen bolig producerer, tjenester i hjemmet ydet af ansat medhjælp

og frivillige aktiviteter, der resulterer i produktion af varer, fx opførelse af en bolig, et klubhus eller anden form for bygning, der registreres som produktion.

<i>Værdiansættelse af produktionen</i>	I nationalregnskabet sondres der mellem <i>markedsæssig produktion, produktion til eget brug</i> og <i>anden ikke-markedsæssig produktion</i> . Denne sondring er af fundamental betydning, da den har afgørende betydning for principperne for værdiansættelse af produktionen.
<i>Markedsæssig produktion</i>	<i>Markedsæssig produktion</i> udøves i enheder, hvis formål det er at producere varer og tjenester til afsætning på markedet, normalt med den hensigt at opnå en fortjeneste derved. Produktionsværdien kan derfor opgøres som den markedsbestemte værdi af de fremstillede produkter.
<i>Produktion til eget brug</i>	<i>Produktion til eget brug</i> værdiansættes til priser på den <i>markedsæssige produktion</i> af tilsvarende produkter, og udgøres først og fremmest af boligjenester, der produceres af ejere af egen bolig. I dette tilfælde defineres husholdningen i sin egenskab af producent af boligydelse som en virksomhed, og værdien af boligydelsen fastsættes under hensyntagen til, hvad der på markedet betales for tilsvarende lejeboliger.
<i>Anden ikke-markedsæssig produktion</i>	<i>Anden ikke-markedsæssig produktion</i> er karakteriseret ved, at den udføres af offentlig forvaltning og service, organisationer og foreninger eller private husholdninger og stilles til rådighed for andre enheder, enten gratis eller til priser, som dækker mindre end 50 pct. af produktionsomkostningerne. Der finder derfor ingen markedsprisdannelse sted, og produktionsværdien for disse ikke-markedsæssige aktiviteter opgøres konventionelt som summen af omkostningerne ved aktiviteten.

1.4.3 Værdibegreber

<i>Tre prisbegreber</i>	Værdien af den ovenfor nævnte markedsæssige og ikke-markedsæssige aktivitet er produktionsværdien. Produktionsværdien fratrukket forbrug i produktionen er værditilvæksten. Den kan værdiansættes ved hjælp af tre prisbegreber.
<i>Markedspriser (=køberpriser)</i>	<i>Markedspriser</i> er de priser, som produktionsværdiens varer og tjenester rent faktisk omsættes til, altså inklusive produktions- og importskatter og fratrukket subsidier. Dette prisbegreb anvendes ved opgørelsen af værditilvæksten for økonomien som helhed, dvs. bruttonationalproduktet i markedspriser. Desuden opgøres anvendelserne (forbrug i produktionen og de endelige anvendelser) altid i dette prisniveau.
<i>Basispriser</i>	<i>Basispriser</i> fremkommer ved at trække produktskatter, fx moms og punktafgifter, fra markedsprisen og tillægge produktsubsidier. Basisprisen er således et udtryk for den værdi der i sidste instans tilfalder producenten. Dette prisbegreb bruges ved opgørelsen af de enkelte erhvervs produktionsværdi og værditilvækst.
<i>Faktorpriser</i>	<i>Faktorpriser</i> er basispriser fratrukket andre produktionsskatter, fx vægtafgifter og ejendomsskatter, samt tillagt andre produktionssubsidier.

1.4.4 Afgrænsning af den nationale økonomi

<i>Den nationale økonomi</i>	Den nationale økonomi består af de enheder, der har deres <i>økonomiske interessecentrum</i> placeret indenfor det pågældende lands <i>økonomiske område</i> . Disse enheder kaldes residente enheder. Denne definition indeholder to andre begreber, der kræver en definition, nemlig økonomisk område og økonomisk interessecentrum.
<i>Økonomisk område</i>	Det økonomiske område forstås som: <ul style="list-style-type: none"> – det geografiske område, der administreres af en regering, inden for hvilket personer, varer, tjenester og kapital bevæger sig frit – toldfri zoner

- det nationale luftrum, territorialfarvand og den del af kontinentalsoklen, der ligger i det internationale farvand, som er under landets overhøjhed
- territoriale enklaver (fx ambassader og konsulater)
- forekomster af olie, naturgas osv. i internationalt farvand uden for landets kontinentalsokkel, som udnyttes af residente enheder.

Økonomisk interessecentrum

En enhed har økonomisk interessecentrum i et land, såfremt det er placeret inden for det pågældende lands økonomiske område og udøver eller har til hensigt at udøve økonomiske aktiviteter og transaktioner i betydeligt omfang i en periode på mindst ét år.

1.4.5 Brutto- og nettobegreber

To betydninger af netto

Betegnelsen netto anvendes i to betydninger i nationalregnskabet. En nettostørrelse er enten forskellen mellem to bruttostørrelser, fx bruttoindtægter og bruttoudgifter, altså nettoindtægter, eller en bruttostørrelse fratrukket *forbrug af fast realkapital* (= "afskrivninger"). Forbrug af fast realkapital er et mål for kapitalapparatets fysiske og tekniske forringelse i løbet af en periode. I nationalregnskabstabellerne skelnes mellem de to begreber på følgende måde: en nettostørrelse, der angiver en bruttostørrelse fratrukket forbrug af fast realkapital har foranstillet netto. En nettostørrelse, der angiver forskellen mellem to bruttostørrelser vises ved, at netto efterstilles begrebet, fx fordringsrhvervelse, netto.

1.5 Kontosystemet

Opstilling af hovedkonti

Nationalregnskabets kontosystem er i det følgende illustreret ved opstilling af hovedkonti for økonomien som helhed. Ved opgørelserne for økonomien som helhed foretages en vis konsolidering hvilket indebærer, at transaktioner, der alene finder sted mellem de indenlandske sektorer (fx skatter og sociale overførsler) er nettet ud. Formålet med kontoopstillingen er dels at vise sammenhængen mellem hovedstørrelserne dels at udlede økonomisk/analytisk meningsfyldte begreber. Det skal understreges, at opstillingen kun tjener som illustration, og er en forenkling af de viste hovedkonti i kapitel 3 og 4.

To typer af konti

Der er to typer af konti i det danske nationalregnskab:

- løbende konti
- akkumulationskonti

Løbende konti og ...

De løbende konti viser værdiskabelse ved produktion, fordeling og omfordeling af den indkomst, der er skabt ved produktion og indkomstanvendelse.

... akkumulationskonti

Akkumulationskonti registrerer ændringer i aktiver og passiver og viser hvorvidt de samlede ændringer er finansieret ved opsparing eller ved låntagning i udlandet (fordringsrhvervelse, netto). I det danske nationalregnskab er der på nuværende tidspunkt kun én akkumulationskonto, kapitalkontoen.

De løbende konti

De løbende konti består af :

- konto for produktion
- konto for indkomstdannelse
- konto for allokering af primær indkomst
- konto for fordeling af sekundær indkomst
- konto for anvendelse af disponibel indkomst

Oversigtstabellerne For illustrationens skyld er oversigtstabellerne 1.1-1.9 udfyldt med tal for året 1998, i årets priser i mia. kr.

Oversigtstabel 1.1 **Konto 1: Produktion**

Udgift		Indtægt	
Forbrug i produktionen	910	Produktion	1 890
		Produktskatter minus produktsubsidier	175
Bruttonationalprodukt, BNP	1 155		

Produktionskontoen viser nationalproduktet dvs. den værditilvækst, der er skabt i residente produktionenheder. Nationalproduktet fås ved at trække forbrug i produktionen fra produktionsværdien i basispriser tillagt produktskatter minus produktsubsidier.

Oversigtstabel 1.2 **Konto 2.1.1: Indkomstdannelse**

Udgift		Indtægt	
Aflønning af ansatte	625	Bruttonationalprodukt, BNP	1 155
Produktions- og importskatter minus - subsidier	177		
Bruttooverskud af produktionen og blandet indkomst	353		

Konto for indkomstdannelse viser hvorledes den i Danmark skabte værditilvækst anvendes til betaling af produktionsskatter, netto, aflønning af ansatte eller tilfalder residente produktionenheder i form af bruttooverskud af produktionen og blandet indkomst.

Oversigtstabel 1.3 **Konto 2.1.2: Allokering af primær indkomst**

Udgift		Indtægt	
		Bruttooverskud af produktionen og blandet indkomst	353
		Aflønning af ansatte (modtaget af danske lønmodtagere)	628
		Produktions- og importskatter minus subsidier	184
		Formueindkomst fra udlandet, netto	-21
Bruttonationalindkomst, BNI	1 143		

I *konto for allokering af primær indkomst* betragtes de residente enheder i deres egenkab af indkomstmottagere i modsætning til konto for indkomstdannelse, hvor de betragtes som skabere af primærindkomst. Således vises bruttooverskud af produktionen og blandet indkomst, der tilfalder danske produktionenheder, den aflønning, som danske lønmodtagere modtager (hvad enten den kommer fra ind- eller udland), og de produktionsskatter, netto, som tilfalder offentlig forvaltning og service (ikke alle produktionsskatter, netto, tilfalder offentlig forvaltning og service, idet en del tilfalder EU-institutioner). Tillægges yderligere formueindkomst fra udlandet, netto, som fortrinsvis består af renter og udbytter, fremkommer *bruttonationalindkomsten, BNI*.

Oversigtstabel 1.4 **Konto 2.2: Fordeling af sekundær indkomst**

Udgift		Indtægt	
		Bruttonationalindkomst, BNI	1 143
		Løbende indkomst- og formueskatter mv. fra udlandet, netto	-0
		Andre løbende overførsler mv. fra udlandet, netto	-21
Disponibel bruttonationalindkomst	1 122		

I *konto for fordeling af sekundær indkomst* tillægges indkomst- og formueskatter samt andre løbende overførsler (herunder U-landshjælp) fra udlandet, netto, hvorved den disponible bruttonationalindkomst fremkommer.

Oversigtstabel 1.5 **Konto 2.3: Anvendelse af disponibel indkomst**

Udgift		Indtægt	
Konsumudgift	882	Disponibel bruttonationalindkomst	1 122
Opsparing, brutto	240		

Konto for anvendelse af disponibel indkomst viser anvendelsen af den disponible nationalindkomst til konsum og opsparing.

Oversigtstabel 1.6 **Konto 3: Kapital**

Udgift		Indtægt	
Faste bruttoinvesteringer mv.	240	Opsparing, brutto	240
Lagerændringer	10	Kapitaloverførsler fra udlandet, netto	-1
Fordringserhvervelse, netto	-11		

Kapitalkontoen viser opsparingens anvendelse til investeringer, kapitaloverførsler eller som fordringserhvervelse, netto. Sidstnævnte er kontoens saldo, der ofte betegnes som "den finansielle opsparing". Negativ fordringserhvervelse, netto, er udtryk for, at den disponible nationalindkomst ikke har været tilstrækkelig til at dække periodens konsum og investeringsaktivitet. Da enhver økonomisk transaktion altid er finansieret, er en negativ fordringserhvervelse, netto, ensbetydende med udenlandsk finansiering, dvs. låntagning i udlandet.

Nationalregnskabskontiene er opstillet således, at de tilsammen danner et afsluttet system, hvor hver transaktion er posteret to steder (dobbelts bogholderi). De sidste to hovedkonti er opstillet med henblik på at lukke systemet fra de første tre konti.

Kontoen for varer og tjenester viser *tilgang* (produktion og import) og *anvendelse* (forbrug i produktionen, konsumudgift, faste bruttoinvesteringer, lagerforøgelser og eksport) af varer og tjenester. Dette er således formelt set en samlekonto for varer og tjenester, hvor saldoen altid definatorisk er nul.

Oversigtstabel 1.7 **Konto for varer og tjenester**

Tilgang		Anvendelse	
Produktion	1 890	Forbrug i produktionen	910
Import	390	Konsumudgift	882
Produktskatter minus produktsubsidier	175	Faste bruttoinvesteringer	240
		Lagerforøgelser	10
		Eksport	413

Konto for udlandet lukker kredsløbet for transaktioner med udlandet, og saldoen bliver identisk med saldoen på kapitalkontoen.

Oversigtstabel 1.8 **Konto for udlandet**

Indtægt		Udgift	
Eksport	413	Import	390
Aflønning og formueindkomst fra udlandet, netto	-18		
Skatter og subsidier fra udlandet, netto	6		
Andre løbende overførsler fra udlandet, netto	-21		
Kapitaloverførsler fra udlandet, netto	-1	Fordringserhvervelse, netto	-11

Den såkaldte *forsyningsbalance* fremkommer ved en konsolidering af vare- og tjenestekontoen og produktionskontoen. Herved sammenlægges de to konti, hvorefter de indbyrdes transaktioner mellem de to oprindelige konti nulstilles.

Oversigtstabel 1.9 **Forsyningsbalancen**

Tilgang		Anvendelse	
Bruttonationalprodukt, BNP	1 155	Konsumudgift	882
Import	390	Faste bruttoinvesteringer	240
		Lagerforøgelser	10
		Eksport	413

Det ses, at produktionsværdi og forbrug i produktionen er nulstillet i den konsoliderede konto. Forsyningsbalancen vil man ofte se anvendt i summariske oversigter over den økonomiske situation og i fremskrivninger heraf.

1.6 Beregninger i faste priser

- Fastprisberegninger* En lang række af nationalregnskabets begreber kan opfattes som en værdi, der er dannet af produktet mellem en pris og en mængde. Ved fastprisberegningerne (deflateringen) bestemmes den del af værdierne, der skyldes prisudviklingen, mens den resterende del, værdierne i faste priser, bliver udtryk for den mængdemæssige udvikling. Nationalregnskabet i faste priser er et vigtigt redskab til mange former for analyser.
- Principper for deflatering* Beregninger i faste priser kan foretages efter to principper, der er fundamentalt forskellige. Det ene princip består i at vurdere strømmene af varer og tjenester i priserne fra et givet basisår. Det andet går ud på at beregne den reale købekraft af fx indkomster eller fordringerhvervelser. Et typisk eksempel på sidstnævnte princip er beregninger af realindkomstudviklinger, der oftest foretages ved at deflatere de nominelle indkomster med forbrugerprisindekset. Der eksisterer i denne forbindelse ikke noget entydigt valg af deflator. Ved en realberegning af en betaling fra A til B vil valget af deflator være afhængig af om det, der søges beregnet, er, hvor meget A har mistet, eller hvor meget B har modtaget. Valget af deflator ved købekraftsberegninger vil derfor afhænge af, hvilke analytiske behov beregningen skal tjene.
- Fastprisberegninger for reale transaktioner* I nationalregnskabets fastprisberegninger vurderes vare- og tjenestestrømmene i priser fra et givet basisår. Dette indebærer, at værdier i faste priser som hovedregel kun beregnes for de dele af nationalregnskabet, der vedrører reale transaktioner. Eneste undtagelse er beregningen af den reale bruttonationalindkomst, jf. kapitel 3. Metoden medfører, at de mængdeindeks, der kan fremstilles på grundlag af tallene i faste priser, bliver Laspeyres-indeks, mens de implicitte prisindeks, der kan udledes af nationalregnskabet, bliver Paasche-indeks.
- Kvalitetsændringer* Kvalitetsændringer over tiden udgør et specielt problem i forbindelse med fastprisberegningerne. Et ton sukkerroer med højt sukkerindhold er ikke identisk med et ton med lavt sukkerindhold, og et sort/hvidt fjernsyn er forskelligt fra et farvefjernsyn. Der korrigeres så vidt muligt for ændringer i produkternes kvalitet, således at prisindeksene udtrykker den "rene" prisudvikling. Kvalitetsændringer vil således give sig udslag i ændringer i værdierne i faste priser.
- Valg af basisår* Udviklingen i værdierne i faste priser vil desuden afhænge af basisåret, da prisudviklingen er forskellig for forskellige produkter. Derved ændres de relative priser. Fastpristallene i denne publikation har 1995 som basisår.
- Kædeindeks* Der offentliggøres i statistikbanken tillige Laspeyres kædevolumeindeks, der beregnes ud fra år til år vækstrater, som i det enkelte år bliver beregnet med foregående år som basisår. Laspeyres kædevolumeindeks offentliggøres med værdien i løbende priser i 1995 som reference.
- Deflatering af produktbalancer* Kernen i fastprisberegningen er deflateringen af de i alt ca. 2750 produktbalancer i løbende priser. Beregningerne foretages i første omgang på basispriseniveau, hvorefter de øvrige komponenter, dvs. handelsavancer og produktskatter netto beregnes som tillæg ved anvendelse af basisårets procenter.
- Prisdata* Ved deflatering af den indenlandske produktion af landbrugs- og gartneriprodukter anvendes oplysninger om gennemsnitlige salgspriser af landmand, mens engrosprisindekset hovedsagligt anvendes til industriprodukter.
- Nettoprisindekset anvendes til deflateringen af produktionen af de markedsmæssige tjenester, der især går til personligt forbrug, som fx restaurationsudgifter, persontransport og frisører. Tjenesteydelser, der fortrinsvis anvendes af erhvervene, som fx godstransport, databehandling og rådgivende ingeniører, er ikke dækket af nogen officiel prisstatistik og det har derfor været nødvendigt at udarbejde specielle prisserier.

Produktionen af ikke-markedsmæssige tjenester, der næsten udelukkende sker i offentlig forvaltning og service, er karakteriseret ved ikke at blive omsat på markedet. For disse tjenester fremstilles forskellige omkostningsindeks, der er en sammenvejning af et indeks for lønninger i offentlig forvaltning og service og et indeks for varekøbet i offentlig forvaltning og service.

Beregningerne af importen i faste priser baseres for varernes vedkommende næsten udelukkende på serier fra engrosprisindekset. Indeks for enhedsværdier benyttes kun i beskedent omfang. For importen af tjenester har det været nødvendigt at fremstille en række specielle prisserier.

Der findes ikke indsamlede eksportpriser til beregning af eksporten i faste priser. Eksportindeks dannes derfor ved for hver enkelt vare og tjeneste at sammenveje indeks for import og dansk produktion i basispriser i forhold til hvor stor en andel, der er henholdsvis reeksport og eksport af dansk produktion. Dertil kommer beregning af danske handelsavancer og produktskatter netto i faste priser som for de øvrige anvendelser.

Værdien af hver enkelt vares samlede indenlandske anvendelse i faste priser beregnes residualt, hvorefter den fordeles på anvendelseskategorier proportionalt med den tilsvarende fordeling i løbende priser. Dette indebærer, at der på basispriseniveau anvendes samme prisindeks på alle indenlandske anvendelser af varen.

Undtaget fra generelt system

Energivarer og visse primære produkter er undtaget fra det generelle beregningssystem. For energivarerne baseres fastprisberegningerne direkte på fysiske balancer.

Bruttoværditilvækst i faste priser

Værdien af bruttoværditilvæksten i faste priser beregnes som differencen mellem produktionsværdien og værdien af forbrug i produktionen opgjort i faste priser. Bruttoværditilvæksten i faste priser beregnes således efter den såkaldte dobbeltdeflateringsmetode, idet deflateringen af henholdsvis produktionsværdi og værdien af forbrug i produktionen sker hver for sig.

Bruttoværditilvæksten i faste priser er et udtryk for realproduktet. Den angiver den bruttoværditilvækst, erhvervet ville have opnået i basisåret, såfremt det da havde produceret det aktuelle års outputkombination med det aktuelle års inputsammensætning. Forskydninger i de relative priser medfører, at udviklingen i bruttoværditilvæksten i faste priser ikke kan betragtes som udtryk for realindkomstudviklingen i de enkelte erhverv. Eventuelle forskydninger i såvel input- som outputsammensætningen vil betyde, at udviklingen i bruttoværditilvæksten i faste priser vil være forskellig fra udviklingen i produktionsværdien i faste priser. De erhvervsfordelte bruttoværditilvækster i faste priser bør derfor fortolkes under hensyntagen til disse forhold.

1.7 Det internationale nationalregnskabssamarbejde

Internationale standarder

Fra midten af 1800-tallet, og i nogle tilfælde endnu tidligere, blev der i mange lande udført beregninger, der kan betragtes som forløbere for nutidens nationalregnskaber. Det var imidlertid først under den anden verdenskrig og i årene umiddelbart derefter at udarbejdelsen af egentlige nationalregnskaber tog fart. I kølvandet på denne udvikling blev der iværksat et arbejde med henblik på at nå frem til en international standard for nationalregnskaber. Dette skete dels på baggrund af en almindelig interesse for at opnå en begrebs- og systemmæssig afklaring, dels konkret med henblik på at skabe et grundlag for en internationalt sammenlignelig nationalregnskabsstatistik.

Nationalregnskabets udvikling over tiden kan derfor ses som en vekselvirkning mellem bestræbelserne på at få etableret en konsistent systemmæssig ramme og de statistiske muligheder for at udarbejde regnskaberne i praksis. De første internationale standarder udkom i begyndelsen af 1950'erne fra henholdsvis FN og OEEC (nu OECD):

OEEC: *A Simplified System of National Accounts. Paris 1950.*

OEEC: *A Standardized System of National Accounts. Paris 1952. (SSNA)*

United Nations: *A System of National Accounts and Supporting Tables. Studies in methods, series F, no. 2. New York 1953. (SNA)*

De dannede grundlaget for udviklingen af nationalregnskabet i næsten alle markedsøkonomier op gennem 1950'erne og 1960'erne.

SNA fra 1968 I 1968 blev disse systemer afløst af en revideret og stærkt udvidet version af FN's system *A System of National Accounts*:

United Nations: *A System of National Accounts. Studies in methods, series F, no.2. rev.3 New York 1968. (SNA).*

Det danske nationalregnskab fulgte denne standard frem til offentliggørelsen af det hovedreviderede nationalregnskab i 1997, der følger de nyeste internationale retningslinier.

SNA fra 1993 Efter omkring 10 års omfattende international mødeaktivitet godkendte FN's Statistiske Komité i foråret 1993 den nye version af SNA:

System of National Accounts. Brussels/Luxembourg, New York, Paris, Washington, D.C. 1993 (SNA93).

Formålet med at udarbejde en ny version af SNA har været dels at klargøre en række punkter i SNA68, og dels at tilpasse systemet i lyset af ændringer, der er sket i samfundet siden 1968. Som eksempler herpå kan nævnes organisatoriske udviklinger inden for den finansielle sektor, som fx den eksplosive udvikling i finansiell leasing, og den offentlige sektors afgrænsning i forhold til den private sektor. Dertil kommer, at statuskonti nu er blevet fuldt udbygget og integreret i det samlede system.

ENS I forbindelse med det statistiske samarbejde inden for EU er der udarbejdet en særlig version af SNA:

Eurostat: *European System of Accounts, ESA 1995. Office for Official Publications of the European Communities. Luxembourg 1996.*

Publikationen findes også i dansk oversættelse:

Eurostat: *Det Europæiske Nationalregnskabssystem, ENS 1995. Kontoret for De Europæiske Fællesskabers Officielle Publikationer. Luxembourg, 1996.*

Internationale indberetninger ENS95 er i fuldstændig overensstemmelse med SNA93. Danmarks Statistik indberetter nationalregnskabstal til EU's statistiske kontor (Eurostat) efter dette system (ENS95). Fra og med april 1999 skal alle EU-medlemslande indberette nationalregnskabstal til Eurostat efter ENS95 således som det er fastlagt i ENS-forordningen (2223/96 af 25. juni 1996). ENS95 er indarbejdet i det danske nationalregnskab i forbindelse med hovedrevisionen, der blev afsluttet efteråret 1997.

Forordningsbestemte indberetninger Som nævnt er det fra og med april 1999 forordningsbestemt, at Danmarks Statistik skal indberette årligt og kvartalsvist nationalregnskab i overensstemmelse med data-transmissionsprogrammet for ENS95. OECD og FN modtager ligeledes disse data. Både FN, OECD og EU udsender årligt særskilte omfattende nationalregnskabspublikationer, og disse er i praksis de eneste tilgængelige kilder for international nationalregnskabsstatistik.

1.8 Nationalregnskabs udvikling i Danmark

<i>Start i 1930'erne</i>	Efter en række spredte tilløb over de foregående ca. halvtreds år påbegyndtes de første officielle danske nationalregnskabsberegninger i midten af 1930'erne, og i 1945 blev de første resultater heraf offentliggjort. De omfattede perioden 1930-1944. I forbindelse med disse beregninger blev der opstillet årlige input-output tabeller for årene 1930-1939, en fremgangsmåde der blev bestemmende for anvendelsen af den produktionsstatistiske metode og produktbalancemetoden fremover.
<i>Egentlige regnskaber fra og med 1947</i>	I forbindelse med Danmarks modtagelse af Marshall-hjælp blev der for årene 1948-1950 opstillet oversigter over landets økonomiske situation, såkaldte nationalbudgetter, og i samme periode var der på baggrund af Keynes' teorier en almindeligt stigende interesse for empiriske økonomiske analyser. Dette førte til en intensivning af arbejdet med nationalregnskabet, der fra og med året 1947 med hensyn til indhold og detaljeringsgrad i det alt væsentlige fik den form, som var gældende helt frem til midten af 1970'erne, hvor det blev afløst af et mere detaljeret system. Arbejdet med input-output tabellerne blev ikke systematisk videreført i denne periode, og for årene mellem 1939 og 1966 foreligger der kun input-output tabeller for 1946, 1947, 1949 og 1953. I 1992 blev der yderligere konstrueret en input-output tabel for 1934.
<i>Revision af beregninger for 1947-60</i>	Efter en gennemgribende revision af nationalregnskabsberegningerne udsendtes i 1962: <i>Nationalregnskabsstatistik 1947-1960</i> , Statistiske Undersøgelser nr. 7. Her offentliggjordes også input-output tabellen for 1953, der havde dannet udgangspunkt for de reviderede beregninger. Basisåret for fastprisberegningerne var her ændret til 1955. Fra og med 1963 havde de årlige artikler i Statistiske Efterretninger karakter af en ajourføring af tabellerne i Statistiske Undersøgelser nr. 7. Tal baseret på systemet blev offentliggjort sidste gang for året 1976 i 1977.
<i>Den første omlægning fra 1966</i>	I 1968 iværksattes arbejdet med den første store omlægning og revision af det danske nationalregnskab. Baggrunden var dels et ønske om generelt at forbedre nationalregnskabs kvaliteten, dels at øge dets detaljeringsgrad, således at det blev egnet til at danne grundlag for den stigende økonomiske analysevirksomhed og for udviklingen af økonomiske modeller. I forbindelse hermed skete der også en tilpasning til de nye internationale nomenklaturer og, som nævnt, til den stærkt udvidede version af SNA fra 1968. Et detaljeret produktbalancesystem med ca. 3000 produktbalancer dannede kernen i dette regnskab, der havde 1966 som begyndelsesår. Som et første resultat blev input-output tabellen for 1966 offentliggjort i 1973, men den regelmæssige offentliggørelse af nationalregnskabstal på det nye grundlag begyndte først i 1978.
<i>Yderligere udbygning</i>	Herefter skete der en gradvis udbygning af nationalregnskabet, først med et tilsvarende system til beregning af foreløbige nationalregnskaber, og dernæst med opdelingen på institutionelle sektorer og beregningen af kvartalsvise nationalregnskaber. Ved indgangen til 1990'erne forelå der således et fuldt udbygget nationalregnskab bortset fra de finansielle konti. Det kan specielt fremhæves, at de årlige input-output tabeller, der foreligger i både løbende og faste priser, udgør en integreret del af systemet, således som SNA anbefaler.
<i>Hovedrevision</i>	I 1993 besluttede Danmarks Statistik at igangsætte en hovedrevision af nationalregnskabet. Dette skete både for at sikre, at det danske nationalregnskab blev omlagt i overensstemmelse med de nye internationale normer (SNA93 og ENS95), og fordi der var forløbet mere end 15 år siden den sidste systematiske gennemgang af kilder og metoder bag nationalregnskabet.
<i>Kombination af 4 omlægnings</i>	Hovedrevisionen er en kombination af fire omlægnings: <ul style="list-style-type: none"> – overgang til de nye internationale retningslinier – revision af kilder og metoder – nye klassifikationer – overgang til 1990 som basisår for fastprisberegningerne

Resultatet af hovedrevisionen blev offentliggjort oktober 1997, og i januar 1998 overgik det kvartalsvise nationalregnskab også til det hovedreviderede system. I *Nyt nationalregnskab 1988-1996, Statistiske Undersøgelser nr. 46* redegøres for hvilke omlægninger, der er sket, og hvilke konsekvenser omlægningerne har haft for såvel de aggregerede nationalregnskabsstørrelser som for de detaljerede erhvervs- og konsumtabeller og sektorkontiene. Den revision af beskrivelsen af den danske produktionsstruktur, der er et resultat af overgangen til det nye nationalregnskab, er illustreret i form af aggregerede input-output tabeller før og efter hovedrevisionen.

<i>Tilbageregningsprojekt</i>	Ved udgangen af 1999 publiceredes tidsserier for perioden 1966 til 1987 som er konsistente med det hovedreviderede nationalregnskab således at der nu forefindes sammenhængende nationalregnskaber fra 1966 og frem. I denne forbindelse er input-output tabeller tilbage til 1966 genskabt.
<i>Hvor finder jeg tallene</i>	Indeværende publikations tabeller indeholder som hovedregel tidsserier for årene 1989-2000. Alle tidsserierne er tilgængelige i elektronisk form i Danmarks Statistikbank på Internettet tilbage til 1966.
<i>Historiske nationalregnskabstal</i>	Sideløbende med den officielle nationalregnskabsstatistik er der i Danmark, som i en række andre lande, også blevet arbejdet med opstilling af historiske serier af nationalregnskabstal. De to vigtigste værker i denne henseende er <i>Kjeld Bjerke og Niels Ussing: Studier over Danmarks Nationalprodukt 1870-1950, København 1958</i> samt <i>Svend Aage Hansen: Økonomisk vækst i Danmark, 2. udg. København 1977</i> , der indeholder nationalregnskabstal for perioden 1818-1970. Hovedresultaterne fra disse to publikationer er gengivet i <i>Hans Chr. Johansen: Dansk historisk statistik 1814-1980, København 1985</i> .

1.9 Ny terminologi i nationalregnskabet

<i>Ny terminologi</i>	Ved overgangen til det nye nationalregnskabssystem i 1997 er en række termer ændret i forhold til det hidtidige danske nationalregnskab. Ændringerne er dels en følge af ændrede betegnelser i de internationale manualer SNA93 og ENS95, dels en ændring af den danske oversættelse af begreberne fra hovedsprogene. Sidstnævnte type ændringer er indført for at forebygge misforståelser ved sammenligning af det danske nationalregnskab med nationalregnskaberne i andre lande. I denne forbindelse er det tilstræbt at nærme den anvendte terminologi på de nordiske sprog til hinanden. Oversigtstabel 1.14 viser de vigtigste ændringer til den benyttede terminologi. De nye danske termer er indarbejdet i den danske oversættelse af ENS95 fra engelsk, jf. afsnit 1.7.
-----------------------	--

Oversigtstabel 1.10

Hidtidige og nye termer i nationalregnskabet

Hidtidig betegnelse	Ny betegnelse	ENS95-kode
Enheder og sektorer:		
Selskabslignende foretagender	Kvasi-selskaber	(S.11+S.12)
Privat sektor	Selskaber og husholdninger mv.	S.11+S.12 +S.14+S.15
Offentlig sektor	Offentlig forvaltning og service	S.13
Det offentlige	Offentlig forvaltning og service	S.13
Det offentlige område	Den offentlige sektor	S.13+S.11001 +S.12201 +S.12301 +S.12401 +S.12501
Private ikke-udbyttegivende institutioner	Non-profit institutioner rettet mod husholdninger (NPISH)	S.15
Produkttransaktioner:		
Markedsmæssig produktion (del)	Markedsmæssig produktion	P.11
Markedsmæssig produktion (del)	Produktion til eget brug	P.12
Ikke-markedsmæssig produktion	Anden ikke-markedsmæssig produktion	P.13
Imputerede finansielle tjenester	Indirekte målte finansielle formidlingstjenester (FISIM)	P.119
Rå- og hjælpestoffer	Forbrug i produktionen	P.2
Fordelingstransaktioner:		
Lønninger og arbejdsgiverbidrag	Aflønning af ansatte	D.1
Indirekte skatter	Produktions- og importskatter	D.2
Varetilknyttede indirekte skatter	Produktskatter	D.21
Ikke-varetilknyttede indirekte skatter	Andre produktionsskatter	D.29
Varetilknyttede subsidier	Produktsubsidier	D.31
Ikke-varetilknyttede subsidier	Andre produktionssubsidier	D.39
Forøgelse af aktuariemæssige pensionsreserver	Korrektion for ændringer i husholdningernes netto formue i pensionskassereserver	D.8
Andre strømme:		
Køb af jord og rettigheder, netto	Anskaffelse af ikke-finansielle, ikke-producerede aktiver, netto	K.2
Saldoposter mv.:		
Bruttoestindkomst	Bruttooverskud af produktionen og blandet indkomst	B.2g+B.3g

1.10 Bruttonationalprodukt og velfærd

Afgrænsning af produktionsbegrebet

Afgrænsningen af hvilke varer og tjenester, der indgår i nationalregnskabet's produktionsbegreb, og hvilke der holdes udenfor, er ikke fastlagt teoretisk ud fra nogle grundlæggende økonomiske principper, selv om "knaphed" i økonomisk forstand er et væsentligt kriterium. Nationalregnskabet's produktionsafgrænsning er sket i en vekselvirkning mellem mange forskellige hensyn af såvel statistisk som brugermæssig karakter. Desuden er den påvirket af, at man internationalt er enige om kun at ville have ét officielt nationalregnskabssystem, som derfor skal kunne tjene mange forskellige formål såsom konjunkturanalyse, strukturanalyse, analyse af økonomisk vækst, produktivitet og økonomisk velstand samtidigt.

Forslag om tillæg og fradrag

I forbindelse med diskussionen om BNP - eller teoretisk mere korrekt BNI eller disponibel BNI - som indikator for den økonomiske velfærd, har der været forslag om både tillæg og fradrag i forhold til de gængse definitioner af begreberne. Af forslag til tillæg kan især nævnes værdien af husholdningsarbejdet i private hjem, gør-det-selv arbejde og fritidens værdi. Forslagene til fradrag har eksempelvis været de omkostninger, som offentlig forvaltning og service eller forbrugerne påføres ved den stigende urbanisering samt produktionens og forbrugets negative virkninger på det fysiske miljø.

<i>Samfundets velfærd</i>	Et samfunds velfærd afhænger først og fremmest af mange <i>ikke-økonomiske</i> forhold såsom personlig frihed, social tryghed, sundhedstilstanden, kriminalitetens omfang etc., som ligger helt uden for nationalregnskabets område. I det omfang et samfunds velfærd afhænger af <i>økonomiske</i> forhold, spiller ikke blot summen af de enkelte individers økonomiske velfærd, men også <i>fordelingen</i> imellem dem en rolle. Men fordelingen kan ifølge sagens natur ikke beskrives ved et enkelt aggregeret tal som BNP.
<i>Velfærdsindikatoren</i>	Danmarks Statistik og Rockwool Fondens Forskningsenhed offentliggjorde i 1995 resultaterne af et forskningsprojekt, der havde til formål at undersøge mulighederne for at korrigere nationalregnskabets konsum med tillæg af nogle yderligere velfærds-skabende goder og fradrag af andre dele af konsumet, der ud fra forskellige synspunkter ikke kan anses for velfærdsskabende. Forslagene til fradrag var eksempelvis de omkostninger, som offentlig forvaltning og service eller forbrugerne påføres ved den stigende urbanisering og produktionens og forbrugets negative virkninger på det fysiske miljø.
<i>Konsumvæksthalveret</i>	Når nationalregnskabets konsum bliver korrigeret for disse ting, bliver væksten i konsumet for perioden 1970-90 halveret. Såfremt fritidens værdi udelades af beregningen, er velfærdsindikatorens og konsumets vækst stort set identiske. I forbindelse med forskningsprojektet blev offentliggjort i alt tre bøger: <i>Peter Rørmose Jensen m.fl., En velfærdsindikator for Danmark 1970-90. Forbrug, miljø, husholdningsarbejde og fritid. Danmarks Statistik 1995.</i> <i>Peter Rørmose Jensen and Elisabeth Møllgaard. On the measurement of a welfare indicator for Denmark 1970-1990. Danmarks Statistik 1995.</i> <i>Hans E. Zeuthen og Bent Jensen. Hvad fik vi ud af den økonomiske vækst? Forbrugsudviklingen i miljøpolitisk belysning. København 1995.</i>
<i>Eksternaliteter</i>	Sammenhængen mellem de økonomiske og ikke-økonomiske forhold kommer bl.a. til udtryk ved de såkaldte eksternaliteter, som består i, at nogle aktører i økonomien gennem deres økonomiske handlinger (produktions- eller konsumaktiviteter) påvirker andre enheder på en negativ måde uden at de kan forhindres i det (inden for den givne lovgivning) eller behøver at betale for det til de skadelidte. Et typisk eksempel er her en virksomheds forurening af luft og vand. I nationalregnskabet søger man ikke at beregne værdien af sådanne eksternaliteter. Udover alle de praktiske vanskeligheder er hovedargumentet imod at beregne værdier for eksternaliteter, at nationalregnskabet bør afspejle den økonomiske aktivitet under de lovgivningsmæssige og socio-økonomiske forhold, der faktisk eksisterer i samfundet. Disse forhold er bestemmende for de relative priser, som danner grundlaget for beslutningstagernes økonomiske handlinger.
<i>International sammenligning</i>	Ved sammenligning mellem lande er det af flere grunde problematisk at fortolke forskellige niveauer i BNP pr. capita som udtryk for forskelle i økonomisk velfærd eller velstand. Dette gælder også, selv om sammenligningerne foretages på grundlag af købekraftskorrigerede tal. Forskelle mellem de enkelte lande mht. organisatoriske forhold som eksempelvis kvinders erhvervsfrekvens, klima og andre naturgivne forhold betyder nemlig, at forskelle i BNP per capita ikke nødvendigvis dækker over tilsvarende forskelle i levestandard. Det er på den anden side åbenbart, at væsentlige forskelle i de materielle levevilkår vil afspejle sig i nationalregnskabstallene.
<i>Miljø og satellitregnskaber</i>	I den miljørelaterede debat om nationalregnskabet, der kan opfattes som en udløber af den mere generelle debat om BNP som velfærdsmål, har der primært været udtrykt ønske om at indføre nogle yderligere "omkostninger" i nationalregnskabet for at nå frem til et BNP-begreb, der angiveligt skulle være velfærdsmæssigt mere relevant, og under visse nærmere definerede betingelser skulle kunne opfattes som et "bæredygtigt" indkomstbegreb. Som foran nævnt kommer indførelsen af sådanne eksternaliteter i modstrid med nationalregnskabets samfundsbeskrivende formål, men diskussionen har skabt interesse for etablering af nogle specialiserede "tilbygninger" til natio-

nalregnskabet, de såkaldte satellitregnskaber, herunder et, der på forskellige måder specielt inddrager miljø- og ressourceforhold.

Satellitssystem for miljø og ressourcer Et satellitsystem for miljø og ressourcer, der til dels fortsat må betragtes som et udkast, er udsendt af FN i 1993. (Integrated Environmental and Economic Accounting). Der findes et sammendrag heraf i SNA93.

NAMEA Diskussionen omkring miljøregnskabernes udformning og rolle i de officielle statistiksystemer er under fortsat drøftelse internationalt. I de fleste lande udføres der mere eller mindre forsøgsvis beregninger på området, således også i Danmark, hvor udgangspunktet er en implementering af den såkaldte NAMEA (National Accounting Matrices including Environmental Accounts) i Danmarks Statistik. Det overordnede formål med disse beregninger er at belyse sammenhængen mellem den økonomiske aktivitet og påvirkninger af miljøet.

Miljøøkonomiske regnskaber baseret på NAMEA-modellen publiceres nu løbende i Statistiske Efterretninger.

1.11 Yderligere information

Detaljerede oplysninger Nationalregnskabet og input-output tabellerne indeholder langt mere detaljerede oplysninger end oplysningerne i denne publikation. Disse oplysninger kan sædvanligvis stilles til rådighed for interesserede mod betaling. Ligeledes giver det detaljerede datamateriale og input-output tabellerne mulighed for at få foretaget en lang række analyser og konsekvensberegninger.

Abonnér på de nyeste kvartalstal Danmarks Statistik opdaterer ved hver offentliggørelse af de kvartalsvise nationalregnskaber databanken QDAM. Databanken kan anvendes til analyser via programpakken AREMOS. De anvendte serienavne svarer tilnærmelsesvis til de definitioner, der anvendes i den økonometriske årsmodel ADAM. Nærmere oplysninger fås ved henvendelse til

Timmi R. Graversen
Tlf.: 39 17 38 65
E-mail: trg@dst.dk

Input-output tabeller Man kan på servicebasis få adgang til databanken med de detaljerede input-output tabeller, få udskrevet tabellerne i aggregeringer efter ønske, og i øvrigt få udført specielle analyser. Nærmere oplysninger fås ved henvendelse til

Tim Folke
Tlf.: 39 17 34 96
E-mail: tfo@dst.dk

1.12 Oversigt over publikationen

Indholdsoversigt Denne årspublikation er opbygget efter samme retningslinier som de tidligere udgaver, idet der til hvert af kapitlerne 5 - 9 er knyttet et mindre tekstafsnit med en beskrivelse af bl.a. metode og det statistiske datagrundlag.

Dansk økonomi 1988-1998 *Kapitel 2* indeholder en oversigt over den økonomiske udvikling i perioden 1988-1999.

Oversigts-tabeller *Kapitel 3* indeholder summariske tidsserier, hvor tallene for de seneste to år er foreløbige. Kapitellet indledes med nationalregnskabets hovedkonti, og viser dernæst en kort version af de institutionelle sektorkonti. Derpå følger erhvervstabeller på 9 og 27 erhvervsgrupper. Erhvervstabellerne omfatter produktion, bruttoværditilvækst, aflønning af ansatte, bruttooverskud af produktionen og blandet indkomst, samlet an-

tal beskæftigede samt lønmodtagere. Der vises tillige tabeller med privat konsum, investeringer og lønvoter. Hvor det er muligt vises opgørelserne i både løbende og faste priser.

<i>Hovedkonti</i>	I <i>kapitel 4</i> vises hovedkontiene for den samlede økonomi.
<i>Institutionelle sektorer</i>	I <i>kapitel 5</i> opstilles nationalregnskabet sektorkonti. Sektorkontiene vises for hovedsektorerne ikke-finansielle selskaber, finansielle selskaber, offentlig forvaltning og service og husholdninger og non-profit institutioner rettet mod husholdningerne. De finansielle selskaber er yderligere opdelt i Nationalbanken, andre monetære finansielle institutioner, andre finansielle formidlere undtagen forsikringsselskaber og pensionskasser, finansielle hjælpeenheder og endelig forsikringsselskaber og pensionskasser. Som for den øvrige del af nationalregnskabet udarbejdes der både foreløbige og endelige opgørelser.
<i>Erhverv, endelige anvendelser og input-output</i>	<i>Kapitel 6</i> indeholder økonomiske erhvervstabeller på nationalregnskabet mest detaljerede brancheniveau. Tabellerne beskriver både produktion, indkomstdannelse og beskæftigelse på 130 erhvervsgrupper. I <i>kapitel 7</i> findes detaljerede tabeller for det private konsum, og <i>kapitel 8</i> indeholder summariske input-output tabeller for 1997.
<i>Kvartalsvise nationalregnskaber</i>	I <i>kapitel 9</i> præsenteres de kvartalsvise nationalregnskaber og der vises tabeller med sammenhængende tidsserier fra 1989 1. kvartal og til og med 2000 3. kvartal, der var seneste offentliggjorte kvartal ved redaktionens slutning.

2. Dansk økonomi 1988 til 2000

Magre og fede år

Dansk økonomi har igennem de sidste tolv år bevæget sig fra en periode med stagnation og faldende beskæftigelse til en periode med højkonjunktur og stigende beskæftigelse. I de magre år fra sidst i 1980'erne og frem til 1993 var der en gennemsnitlig årlig økonomisk vækst på under 0,6 pct. (målt ved stigning i bruttonationalproduktet (BNP) i 1995-priser). Udviklingen vendte i slutningen af 1993, og en økonomisk højkonjunktur satte ind med stor styrke i 1994, hvor realvæksten i BNP var 5,5 pct. I den følgende periode fra 1995-2000 var den gennemsnitlige årlige reale BNP-vækst 2,7 pct.

Figur 2.1 Realvækst i BNP 1989-2000. Årlig vækstrate

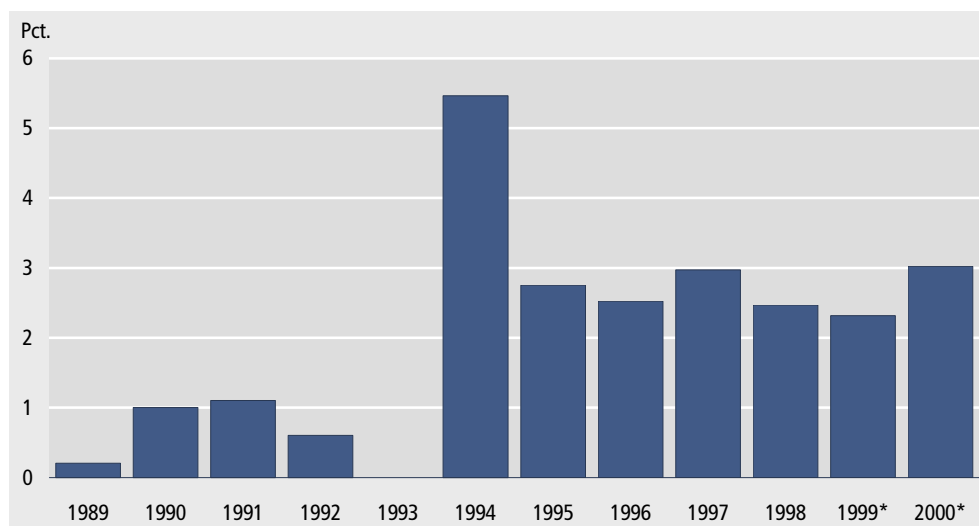

Beskæftigelsen i 2000 var den hidtil højeste

I perioden fra 1988 til 1994 faldt beskæftigelsen med sammenlagt ca. 124.000 personer, mens ca. 180.000 personer kom i arbejde i løbet af de følgende år. I 2000 var det gennemsnitlige antal beskæftigede 2.705.321 personer, som er det hidtil højeste beskæftigelsestal.

Figur 2.2 Årlig vækst i beskæftigelsen 1989-2000 i 1000 personer

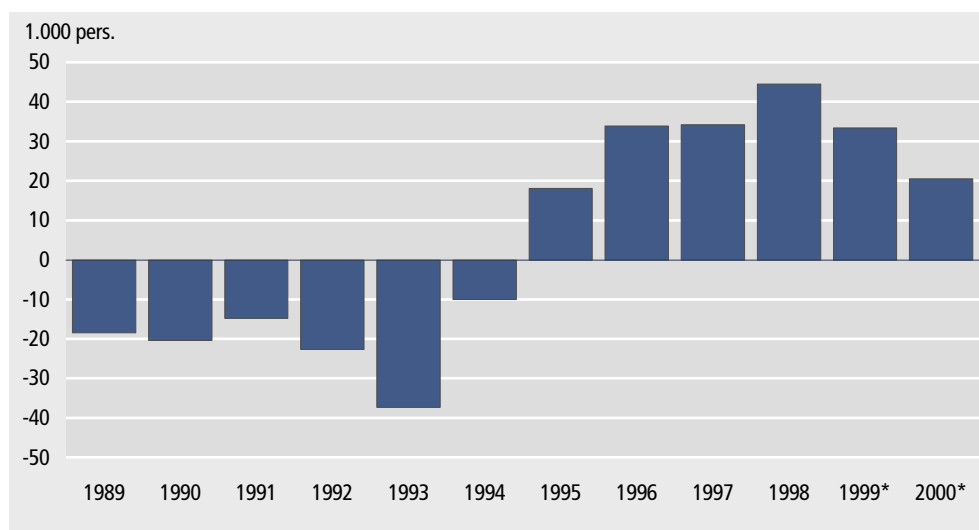

De vareproducerende erhverv (landbrug mv., industri, energi- og byggevirksomhed) beskæftigede færre personer i 2000 end tolv år tidligere. I 1988 var 31 pct. beskæftig-

et i de vareproducerende erhverv, mens andelen var 27 pct. i 2000. I løbet af perioden øgedes beskæftigelsen især i de private serviceerhverv (fra 40 pct. i 1988 til 43 pct. i 2000). Andelen af ansatte i offentlig forvaltning og service steg svagt fra 29 pct. til 30 pct. af alle beskæftigede i 2000.

Indenlandsk efterspørgsel og udenrigshandel

I modsætning til den indenlandske efterspørgsel voksede eksporten frem til 1991. Da de udenlandske konjunkturer efterfølgende vendte med svagere vækst til følge, blev den hjemlige efterspørgsel drivkraften i dansk økonomi. I 1998 fortsatte den indenlandske efterspørgsel med uformindsket styrke, mens eksporten blev svækket af indenlandsk storkonflikt og følgevirkningerne af krise i Asien og Rusland. Danmark fik derfor i 1998 igen underskud på betalingsbalancen. I 1999 afdæmpedes den indenlandske efterspørgsel kraftigt og bidrog til, at også væksten i importen blev reduceret. Samtidigt forbedredes udlandets konjunkturer, og konkurrenceevnen blev styrket gennem et fald i den effektive kronkurs. Dette medvirkede til, at eksporten blev øget, og udviklingen i dansk økonomi vendte, så det igen blev nettoeksporten, der trak den økonomiske vækst, men nu på et højere væksth niveau end i begyndelsen af 1990'erne. I 2000 bidrog både den indenlandske efterspørgsel og nettoeksporten til den økonomiske vækst.

Figur 2.3 Bidrag til årlig realvækst i BNP. 1989-2000

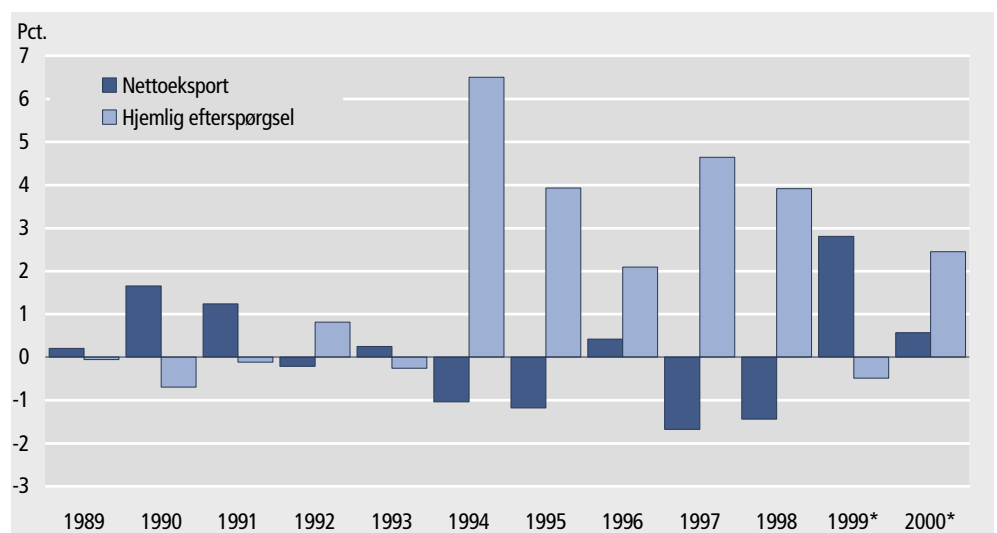

Det kraftige opsving i den indenlandske efterspørgsel fra 1994 var bredt funderet med fremgang i både konsum og investeringer. Dette viser sig ved en relativ stabil fordeling af de indenlandske anvendelser. Nedenstående tabel viser en række af nationalregnskabets hovedstørrelser i procent af BNP i 1988, 1995 og 2000. Både offentligt og privat konsum udgjorde en mindre andel af BNP i 2000 end i tidligere år. Mest bemærkelsesværdigt er, at Danmarks handel med udlandet voksede ganske markant målt ved im- og eksportens størrelse i forhold til BNP. Eksporten steg mest, og derfor øgedes nettoeksporten fra 2,9 pct. i 1988 til 5,9 pct. i 2000.

Tabel 2.1 Import og endelige anvendelser i pct. af BNP, årets priser

	1988	1995	2000*
	pct. af BNP		
Import af varer og tjenester	30,3	31,3	37,9
Privat konsumudgift	50,2	50,5	47,3
Offentlig konsumudgift	26,3	25,8	25,1
Faste bruttoinvesteringer mv.	20,6	19,7	21,8
Eksport af varer og tjenester	33,2	35,4	43,8

Beskæftigelsesfremgang gav svagere vækst i produktiviteten

Arbejdskraftens produktivitet, målt som bruttoværditilvæksten i faste priser pr. beskæftiget, steg i gennemsnit 1,6 pct. pr. år i perioden fra 1988 til 2000. Udviklingen dækkede over stor fremgang i produktiviteten ved begyndelsen af det økonomiske opsving og en væsentlig svagere udvikling i de senere år, hvor mange personer kom i beskæftigelse. I 1999-2000 er der igen tiltagende produktivitetsstigning.

Figur 2.4 **Vækst i bruttoværditilvækst i 1995-priser pr. beskæftiget 1989-2000. Årlig vækstrate**

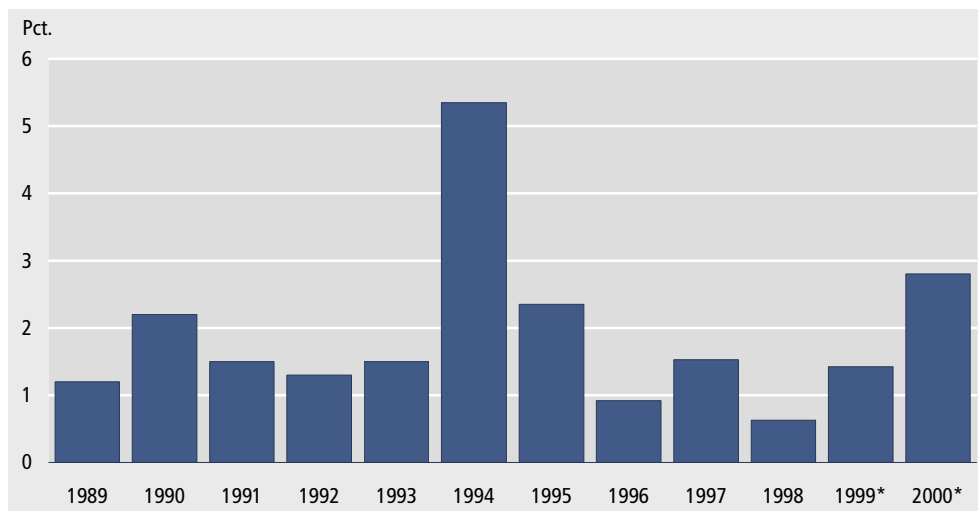

Virksomhedernes overskud steg mere end lønningerne fra 1988 til 2000

De samlede indkomster fra produktionen består af løn og overskud i virksomhederne (bruttooverskud af produktionen og blandet indkomst). Lønnens andel af de samlede indkomster var generelt faldende i perioden med stagnation. På trods af stigninger i den nominelle løn pr. lønmodtager på mere end 4 pct. fra 1989 til 1992, medførte faldet i den samlede beskæftigelse, at lønkvoten faldt. Fra 1995 til 1998 var der stabil fremgang i lønmodtagerbeskæftigelsen, der sammen med en gennemsnitlig årlig stigning i løn pr. lønmodtager på 3,5 pct. øgede lønkvoten i forhold til de foregående år. I 1999 og 2000 aftog væksten i beskæftigelsen, og lønkvoten faldt igen. Nedenstående figur viser udviklingen i lønnens andel af den samlede bruttofaktorindkomst (lønkvoten).

Figur 2.5 **Lønkvote. 1988-2000**

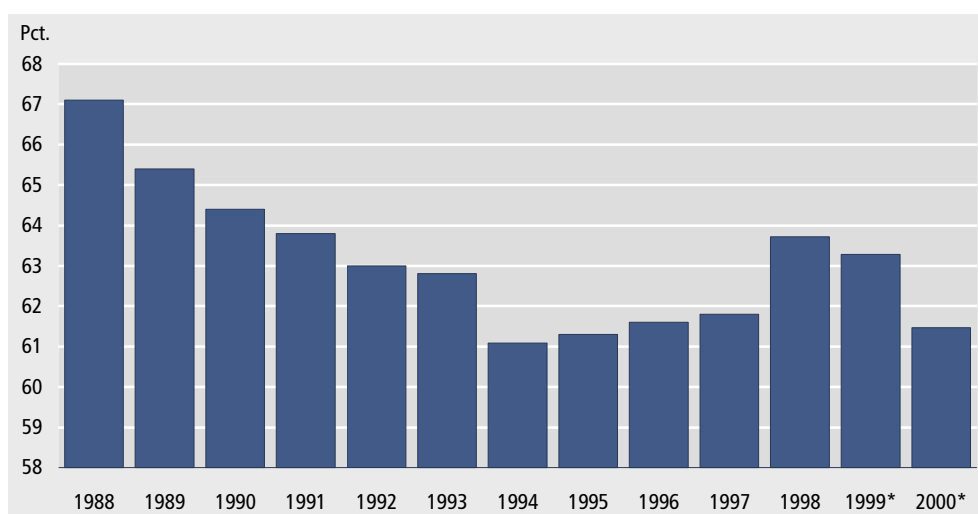

*Større opsparings-
tilbøjelighed fastholdt,
men store udsving på
betalingsbalancen*

Hele samfundets opsparingskvote (dvs. opsparingen i pct. af den disponible indkomst) steg fra 20,1 pct. i 1988 til 21,8 pct. i 1997, og faldt derefter i 1998 til 21,4 pct. I alle årene fra 1990 - 1997 var opsparingen i stand til at finansiere samfundets investeringer, men da væksten i investeringerne fra 1994 var høj, faldt fordringsrhvervelsen, netto for samfundet som helhed (betalingsbalanceoverskuddet for Danmark ekskl. Færøerne og Grønland med tillæg af kapitaloverførsler, netto) fra 25,5 mia. kr. i 1993 til -10,8 mia. kr. i 1998. Fra 1999 steg opsparingskvoten igen og nåede 24,3 pct. i 2000, hvor fordringsrhvervelsen, netto blev på 20,5 mia. kr. Periodens gennemgående positive nettofordringsrhvervelse har som spejlbillede, at Danmarks udlandsgæld, netto er nedbragt. Gælden er desuden påvirket af kursreguleringer på værdipapirer og valutaer. I 1999 og 2000 har kursreguleringerne givet meget markante udslag, idet nettogælden igennem 1999 faldt fra 306 mia. kr. til 175 mia. kr., hvorefter internationale kursfald i 2000 igen bragte gælden op til 219 mia. kr.

Figur 2.6 Danmarks nettofordringsrhvervelse, mia. kr. 1988-2000

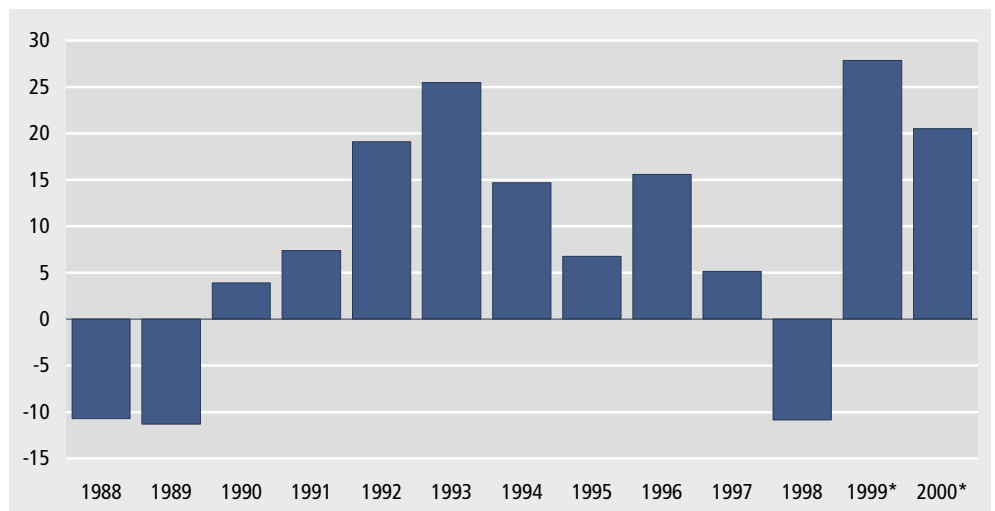

*Relativ høj inflation
i 2000*

Sidst i 1980'erne steg priserne, målt ved den årlige stigning i BNP-deflatoren, med mere end 5 pct., men efter 1990 har inflationen været lavere end 3 pct. p.a. I perioden fra 1994 til 1998 holdt den årlige prisstigningstakt sig på gennemsnitligt lige i underkanten af 2 pct. I 1999 var inflationen igen stigende. Selv om niveauet på ingen måde er højt i forhold til tidligere årtiers udvikling, er den danske inflation i forhold til de øvrige EU-lande højere i 2000 end de tidligere år i 90'erne.

Figur 2.7 Inflation målt ved årlig stigning i BNP-deflatoren. 1989-2000

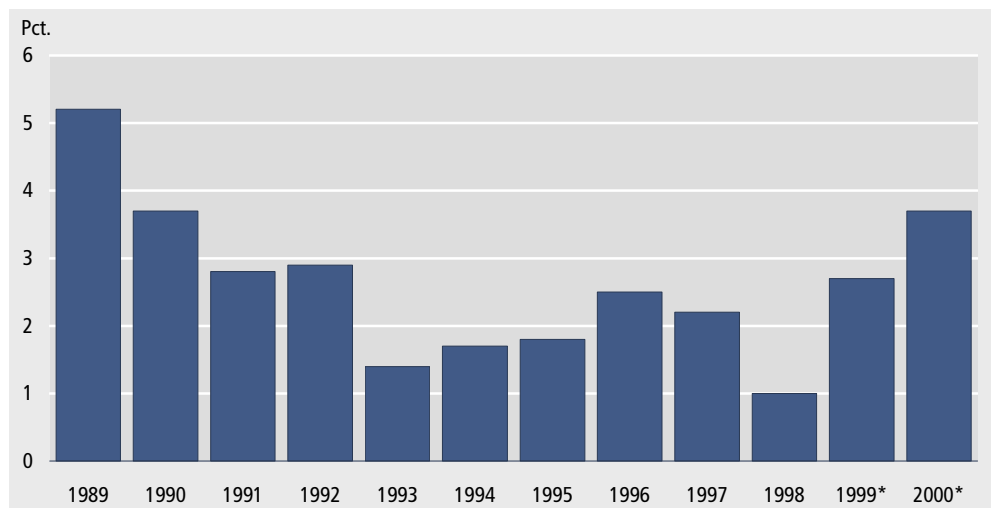

3. Oversigtstabeller

Tabel 3.1 Konto 0: Varer og tjenester

	1989	1990	1991	1992	1993	1994
	— årets priser i mio. kr —					
1 Produktion	1 332 335	1 390 114	1 430 578	1 467 742	1 487 008	1 584 234
2 Markedsmæssig produktion	1 071 383	1 119 256	1 149 071	1 176 268	1 176 364	1 260 696
3 Produktion til eget brug	58 923	61 477	63 525	65 280	72 810	75 698
4 Anden ikke-markedsmæssig produktion	202 029	209 381	217 983	226 194	237 834	247 840
5 Produktskatter minus produktsubsidier	114 853	115 196	116 878	119 660	116 588	131 312
6 Produktskatter	127 732	128 413	130 682	134 148	135 162	149 913
7 Produktsubsidier	12 879	13 217	13 804	14 488	18 574	18 601
8 Import af varer og tjenester	252 236	253 832	268 677	265 572	257 305	291 002
9 Import af varer	201 516	203 129	215 323	212 101	200 891	229 519
10 Import af tjenester	50 720	50 704	53 354	53 471	56 414	61 483
11 Tilgang i alt (1 + 5 + 8)	1 699 424	1 759 142	1 816 133	1 852 974	1 860 901	2 006 548
12 Forbrug i produktionen	658 588	679 999	689 805	699 534	703 443	749 828
13 Konsumudgift	597 823	615 845	643 560	668 418	691 075	744 123
14 Privat konsumudgift	393 255	404 915	423 030	439 262	450 158	493 821
15 Offentlig konsumudgift	204 568	210 930	220 530	229 156	240 918	250 302
16 Offentlig individuel konsumudgift	134 324	138 540	145 589	153 663	162 886	166 290
17 Offentlig kollektiv konsumudgift	70 244	72 390	74 941	75 493	78 032	84 012
18 Faste bruttoinvesteringer mv.¹	163 175	165 954	165 591	160 995	155 735	168 361
19 Lagerforøgelser	3 184	1 645	-1 912	-220	-7 931	1 605
20 Eksport af varer og tjenester	276 653	295 698	319 090	324 246	318 577	342 632
21 Eksport af varer	213 634	226 615	240 239	249 239	244 155	269 310
22 Eksport af tjenester	63 018	69 083	78 851	75 007	74 422	73 322
23 Anvendelse i alt (12 + 13 + 18 + 19 + 20)	1 699 424	1 759 142	1 816 133	1 852 974	1 860 900	2 006 548
	— 1995-priser i mio. kr —					
1 Produktion	1 502 888	1 525 590	1 528 531	1 533 026	1 545 112	1 617 576
2 Markedsmæssig produktion	1 198 928	1 220 352	1 222 929	1 225 030	1 223 991	1 287 978
3 Produktion til eget brug	71 485	72 155	72 035	72 773	76 218	76 888
4 Anden ikke-markedsmæssig produktion	232 475	233 083	233 567	235 223	244 904	252 709
5 Produktskatter minus produktsubsidier	123 456	121 453	124 373	126 752	126 182	137 407
6 Import af varer og tjenester	259 441	262 616	270 484	269 384	262 228	294 500
7 Import af varer	206 881	208 289	216 733	216 111	205 184	233 473
8 Import af tjenester	52 560	54 327	53 751	53 273	57 043	61 027
9 Tilgang i alt (1 + 5 + 6)	1 885 784	1 909 660	1 923 388	1 929 162	1 933 522	2 049 483
10 Forbrug i produktionen	719 181	731 125	726 774	727 992	739 522	772 279
11 Konsumudgift	688 889	688 689	697 421	708 103	720 245	758 220
12 Privat konsumudgift	454 039	454 311	461 622	470 389	472 690	503 350
13 Offentlig konsumudgift	234 850	234 378	235 799	237 713	247 555	254 870
14 Faste bruttoinvesteringer mv.¹	176 845	173 145	167 405	164 007	157 523	169 547
15 Lagerforøgelser	5 644	3 265	-800	-510	-8 535	2 076
16 Eksport af varer og tjenester	295 225	313 436	332 587	329 571	324 768	347 360
17 Eksport af varer	231 625	240 966	252 039	252 947	252 161	275 716
18 Eksport af tjenester	63 600	72 470	80 548	76 624	72 607	71 644
19 Anvendelse i alt (10 + 11 + 14 + 15 + 16)	1 885 783	1 909 660	1 923 387	1 929 162	1 933 522	2 049 483

¹ Inklusiv anskaffelser minus afhændelser af værdigenstande

Account 0: Goods and services

Table 3.1

1995	1996	1997	1998	1999*	2000*		ESA-code
current prices, mill. dkk.							
1 663 164	1 738 559	1 828 867	1 890 401	1 963 762	2 153 296	Output	P.1
1 327 462	1 385 541	1 463 158	1 505 726	Market output	P.11
80 348	83 551	86 691	90 113	Output for own final use	P.12
255 354	269 466	279 018	294 562	Other non-market output	P.13
138 414	151 050	161 701	174 781	180 619	182 310	Taxes less subsidies on products	D.21-D.31
157 254	169 280	179 429	192 681	200 154	201 719	Taxes on products	D.21
18 840	18 230	17 728	17 900	19 535	19 409	Subsidies on products	D.31
316 144	327 181	367 685	390 097	402 305	491 415	Imports of goods and services	P.7
256 522	261 731	291 994	308 164	314 847	368 457	Imports of goods	P.71
59 622	65 450	75 692	81 933	87 458	122 958	Imports of services	P.72
2 117 722	2 216 790	2 358 254	2 455 278	2 546 686	2 827 021	Resources (1 + 5 + 8)	
791 822	828 721	874 244	909 775	930 786	1 039 470	Intermediate consumption	P.2
769 850	807 771	845 383	881 721	911 411	939 044	Final consumption expenditure	P.3
509 551	533 209	560 854	581 269	597 523	613 260	Private consumption expenditure	
260 299	274 562	284 529	300 452	313 888	325 784	Government consumption expenditure	
174 034	184 573	191 391	201 436	215 160	224 546	Government individual consumption expenditure	
86 265	89 989	93 138	99 016	98 728	101 238	Government collective consumption expenditure	P.32
189 298	198 400	220 516	240 310	248 071	282 959	Gross fixed capital formation¹	P.51 + P.53
9 298	2 484	11 220	10 069	-3 196	-1 835	Changes in inventories	P.52
357 454	379 413	406 891	413 405	459 614	567 383	Exports of goods and services	P.6
284 491	296 939	319 548	321 974	348 206	410 279	Exports of goods	P.61
72 963	82 474	87 343	91 431	111 408	157 104	Exports of services	P.62
2 117 722	2 216 790	2 358 254	2 455 279	2 546 686	2 827 022	Uses (12 + 13 + 18 + 19 + 20)	
1995-prices, mill. dkk.							
1 663 164	1 707 573	1 755 817	1 812 566	1 849 171	1 922 649	Output	P.1
1 327 462	1 361 104	1 406 333	1 452 118	Market output	P.11
80 348	82 675	83 790	87 009	Output for own final use	P.12
255 354	263 794	265 694	273 439	Other non-market output	P.13
138 414	144 076	149 191	153 949	153 813	153 034	Taxes less subsidies on products	D.21-D.31
316 144	327 357	360 111	392 031	405 031	450 247	Imports of goods and services	P.7
256 522	264 405	292 905	318 668	330 214	359 782	Imports of goods	P.71
59 622	62 952	67 206	73 364	74 817	90 465	Imports of services	P.72
2 117 722	2 179 006	2 265 119	2 358 547	2 408 014	2 525 930	Resources (1 + 5 + 6)	
791 822	816 460	839 079	874 279	885 520	924 435	Intermediate consumption	P.2
769 850	791 245	808 529	829 118	835 386	835 040	Final consumption expenditure	P.3
509 551	522 160	537 195	549 335	550 577	548 651	Private consumption expenditure	
260 299	269 085	271 334	279 783	284 809	286 389	Government consumption expenditure	
189 298	196 799	218 240	240 286	242 576	268 598	Gross fixed capital formation¹	P.51 + P.53
9 298	1 602	10 945	9 994	-4 020	-2 298	Changes in inventories	P.52
357 454	372 900	388 326	404 870	448 552	500 155	Exports of goods and services	P.6
284 491	292 569	309 447	321 523	344 701	380 031	Exports of goods	P.61
72 963	80 331	78 879	83 347	103 852	120 124	Exports of services	P.62
2 117 722	2 179 006	2 265 119	2 358 547	2 408 014	2 525 931	Uses (10 + 11 + 14 + 15 + 16)	

¹ Including acquisitions less disposals of valuables

Tabel 3.1 (fortsat) **Konto 0: Varer og tjenester**

	1989	1990	1991	1992	1993	1994
	———— prisindeks, årlig stigning i pct. ————					
1 Produktion	6,5	2,8	2,7	2,3	0,5	1,8
2 Markedsmæssig produktion	6,8	2,6	2,4	2,2	0,1	1,8
3 Produktion til eget brug	6,4	3,4	3,5	1,7	6,5	3,1
4 Anden ikke-markedsmæssig produktion	4,9	3,4	3,9	3,0	1,0	1,0
5 Produktskatter minus produktsubsidier	2,6	2,0	-0,9	0,5	-2,1	3,4
6 Import af varer og tjenester	6,8	-0,6	2,8	-0,8	-0,5	0,7
7 Import af varer	6,0	0,1	1,9	-1,2	-0,2	0,4
8 Import af tjenester	10,0	-3,3	6,4	1,1	-1,5	1,9
9 Tilgang i alt	6,3	2,2	2,5	1,7	0,2	1,7
10 Forbrug i produktionen	7,3	1,6	2,0	1,2	-1,0	2,1
11 Konsumudgift	4,8	3,0	3,2	2,3	1,6	2,3
12 Privat konsumudgift	4,7	2,9	2,8	1,9	2,0	3,0
13 Offentlig konsumudgift	4,9	3,3	3,9	3,1	1,0	0,9
14 Faste bruttoinvesteringer mv.¹	6,2	3,9	3,2	-0,8	0,7	0,4
15 Eksport af varer og tjenester	6,8	0,7	1,7	2,5	-0,3	0,6
16 Eksport af varer	6,5	2,0	1,4	3,4	-1,7	0,9
17 Eksport af tjenester	8,2	-3,8	2,7	-0,0	4,7	-0,2
18 Anvendelse i alt	6,3	2,2	2,5	1,7	0,2	1,7
	———— årlig realvækst i pct. ————					
1 Produktion	0,1	1,5	0,2	0,3	0,8	4,7
2 Markedsmæssig produktion	0,1	1,8	0,2	0,2	-0,1	5,2
3 Produktion til eget brug	1,2	0,9	-0,2	1,0	4,7	0,9
4 Anden ikke-markedsmæssig produktion	-0,6	0,3	0,2	0,7	4,1	3,2
5 Produktskatter minus produktsubsidier	-2,2	-1,6	2,4	1,9	-0,4	8,9
6 Import af varer og tjenester	4,1	1,2	3,0	-0,4	-2,7	12,3
7 Import af varer	5,2	0,7	4,1	-0,3	-5,1	13,8
8 Import af tjenester	-0,1	3,4	-1,1	-0,9	7,1	7,0
9 Tilgang i alt	0,5	1,3	0,7	0,3	0,2	6,0
10 Forbrug i produktionen	-0,4	1,7	-0,6	0,2	1,6	4,4
11 Konsumudgift	-0,4	-0,0	1,3	1,5	1,7	5,3
12 Privat konsumudgift	-0,1	0,1	1,6	1,9	0,5	6,5
13 Offentlig konsumudgift	-0,8	-0,2	0,6	0,8	4,1	3,0
14 Faste bruttoinvesteringer mv.¹	-0,8	-2,1	-3,3	-2,0	-4,0	7,6
15 Eksport af varer og tjenester	4,2	6,2	6,1	-0,9	-1,5	7,0
16 Eksport af varer	5,4	4,0	4,6	0,4	-0,3	9,3
17 Eksport af tjenester	0,2	13,9	11,1	-4,9	-5,2	-1,3
18 Anvendelse i alt	0,5	1,3	0,7	0,3	0,2	6,0

¹ Inklusiv anskaffelser minus afhændelser af værdigenstande

Account 0: Goods and services

Table 3.1 (cont.)

1995	1996	1997	1998	1999*	2000*		ESA-code
— price indices, percentage annual increase —							
2,1	1,8	2,3	0,1	1,8	5,5	Output	P.1
2,2	1,8	2,2	-0,3	Market output	P.11
1,6	1,1	2,4	0,1	Output for own final use	P.12
2,0	2,2	2,8	2,6	Other non-market output	P.13
4,6	4,8	3,4	4,7	3,4	1,4	Taxes less subsidies on products	D.21-D.31
1,2	-0,1	2,2	-2,5	-0,2	9,9	Imports of goods and services	P.7
1,7	-1,0	0,7	-3,0	-1,4	7,4	Imports of goods	P.71
-0,7	4,0	8,3	-0,8	4,7	16,3	Imports of services	P.72
2,1	1,7	2,3	-0,0	1,6	5,8	Resources	
3,0	1,5	2,6	-0,1	1,0	7,0	Intermediate consumption	P.2
1,9	2,1	2,4	1,7	2,6	3,1	Final consumption expenditure	P.3
1,9	2,1	2,2	1,3	2,6	3,0	Private consumption expenditure	
1,8	2,0	2,8	2,4	2,6	3,2	Government consumption expenditure	
0,7	0,8	0,2	-1,0	2,3	3,0	Gross fixed capital formation¹	P.51 + P.53
1,4	1,7	3,0	-2,6	0,4	10,7	Exports of goods and services	P.6
2,4	1,5	1,7	-3,0	0,9	6,9	Exports of goods	P.61
-2,3	2,7	7,9	-0,9	-2,2	21,9	Exports of services	P.62
2,1	1,7	2,3	-0,0	1,6	5,8	Uses	
— percentage annual real growth —							
2,8	2,7	2,8	3,2	2,0	4,0	Output	P.1
3,1	2,5	3,3	3,3	Market output	P.11
4,5	2,9	1,3	3,8	Output for own final use	P.12
1,0	3,3	0,7	2,9	Other non-market output	P.13
0,7	4,1	3,6	3,2	-0,1	-0,5	Taxes less subsidies on products	D.21-D.31
7,3	3,5	10,0	8,9	3,3	11,2	Imports of goods and services	P.7
9,9	3,1	10,8	8,8	3,6	9,0	Imports of goods	P.71
-2,3	5,6	6,8	9,2	2,0	20,9	Imports of services	P.72
3,3	2,9	4,0	4,1	2,1	4,9	Resources	
2,5	3,1	2,8	4,2	1,3	4,4	Intermediate consumption	P.2
1,5	2,8	2,2	2,5	0,8	-0,0	Final consumption expenditure	P.3
1,2	2,5	2,9	2,3	0,2	-0,3	Private consumption expenditure	
2,1	3,4	0,8	3,1	1,8	0,6	Government consumption expenditure	
11,6	4,0	10,9	10,1	1,0	10,7	Gross fixed capital formation¹	P.51 + P.53
2,9	4,3	4,1	4,3	10,8	11,5	Exports of goods and services	P.6
3,2	2,8	5,8	3,9	7,2	10,2	Exports of goods	P.61
1,8	10,1	-1,8	5,7	24,6	15,7	Exports of services	P.62
3,3	2,9	4,0	4,1	2,1	4,9	Uses	

¹ Including acquisitions less disposals of valuables

Tabel 3.2 Konto 1-3: Produktion, indkomstdannelse mv.

	1989	1990	1991	1992	1993	1994
	årets priser i mio. kr.					
Konto 1: Produktion						
1 Produktion	1 332 335	1 390 114	1 430 578	1 467 742	1 487 008	1 584 234
2 Produktskatter minus produktsubsidier	114 853	115 196	116 878	119 660	116 588	131 312
3 Tilgang fra Danmark i alt (1 + 2)	1 447 188	1 505 310	1 547 457	1 587 402	1 603 596	1 715 546
4 Forbrug i produktionen	658 588	679 999	689 805	699 534	703 443	749 828
5 Bruttonationalprodukt, BNP (3 ÷ 4)	788 600	825 310	857 652	887 868	900 153	965 718
6 Forbrug af fast realkapital	118 883	127 315	136 677	140 003	144 658	154 008
7 Nettonationalprodukt, NNP (5 ÷ 6)	669 717	697 995	720 975	747 865	755 495	811 710
Konto 2.1.1: Indkomstdannelse						
1 Bruttonationalprodukt, BNP	788 600	825 310	857 652	887 868	900 153	965 718
2 Produktskatter minus produktsubsidier	114 853	115 196	116 878	119 660	116 588	131 312
3 Bruttoværditilvækst (1 ÷ 2)	673 747	710 115	740 773	768 208	783 564	834 406
4 Andre produktionsskatter minus -subsidiær	-1 300	-2 190	-1 195	-6 327	154	-334
5 Bruttofaktorindkomst, BFI (3 ÷ 4)	675 047	712 305	741 969	774 535	783 411	834 740
6 Aflønning af ansatte (residente producenteres udgifter)	441 382	458 389	473 555	487 620	492 177	509 916
7 Bruttooverskud af prod. og blandet indk. (5 ÷ 6) ¹	233 666	253 916	268 414	286 915	291 234	324 823
Konto 2.1.2: Allokering af primær indkomst						
1 Bruttooverskud af produktionen og blandet indkomst	233 666	253 916	268 414	286 915	291 234	324 823
2 Aflønning af ansatte (modtaget af residenter lønmodtagere)	444 790	461 049	476 996	491 428	497 290	514 341
3 Produktions- og importskatter minus -subsidiær	119 730	119 484	122 029	120 198	125 823	139 137
4 Formueindkomst fra udlandet, netto	-31 247	-33 891	-36 180	-32 996	-30 168	-28 623
5 Bruttonationalindkomst, BNI (1 + 2 + 3 + 4) ¹	766 938	800 558	831 259	865 545	884 179	949 679
Konto 2.2: Fordeling af sekundær indkomst						
1 Bruttonationalindkomst, BNI	766 938	800 558	831 259	865 545	884 179	949 679
2 Løbende indkomst- og formueskatter mv. fra udlandet, netto	-587	-382	-567	-645	-938	-709
3 Soc. bidrag og ydelser samt andre løb. overf. fra udl., netto	-14 552	-13 305	-15 832	-16 617	-19 147	-20 066
4 Disponibel bruttonationalindkomst (1 + 2 + 3) ¹	751 799	786 871	814 860	848 283	864 094	928 904
Konto 2.4: Anvendelse af disponibel indkomst						
1 Disponibel bruttonationalindkomst	751 799	786 871	814 860	848 283	864 094	928 904
2 Konsumudgift	597 823	615 845	643 560	668 418	691 075	744 123
3 Bruttoopsparing (1 ÷ 2) ¹	153 976	171 026	171 300	179 864	173 018	184 781
Konto 3.1: Kapital						
1 Bruttoopsparing	153 976	171 026	171 300	179 864	173 018	184 781
2 Kapitaloverførsler fra udlandet, netto	1 101	505	-182	40	244	-82
3 Ændr. i nettoformue forårs. af opsp. og kap. overf. (1 + 2)	155 077	171 531	171 118	179 904	173 262	184 699
4 Faste bruttoinvesteringer mv. ²	163 175	165 954	165 591	160 995	155 735	168 361
5 Lagerforøgelse	3 184	1 645	-1 912	-220	-7 931	1 605
6 Fordringerhvervelse, netto (3 ÷ 4 ÷ 5)	-11 283	3 932	7 440	19 129	25 458	14 733
	1995-priser i mio. kr.					
Konto 1: Produktion						
1 Produktion	1 502 888	1 525 590	1 528 531	1 533 026	1 545 112	1 617 576
2 Produktskatter minus produktsubsidier	123 456	121 453	124 373	126 752	126 182	137 407
3 Tilgang fra Danmark i alt (1 + 2)	1 626 344	1 647 043	1 652 904	1 659 778	1 671 295	1 754 983
4 Forbrug i produktionen	719 181	731 125	726 774	727 992	739 522	772 279
5 Bruttonationalprodukt, BNP (3 ÷ 4)	907 163	915 918	926 130	931 786	931 773	982 704
6 Forbrug af fast realkapital	135 267	138 835	142 438	146 223	146 865	152 753
7 Nettonationalprodukt, NNP (5 ÷ 6)	771 896	777 083	783 692	785 563	784 908	829 950
Konto 2.1.1: Indkomstdannelse						
1 Bruttonationalprodukt, BNP	907 163	915 918	926 130	931 786	931 773	982 704
2 Produktskatter minus produktsubsidier	123 456	121 453	124 373	126 752	126 182	137 407
3 Bruttoværditilvækst (1 ÷ 2) ¹	783 707	794 465	801 756	805 034	805 591	845 296

¹ Den tilhørende nettostørrelse fremkommer ved at fratække forbrug af fast realkapital (linie 6 i konto 1)² Inklusiv anskaffelser minus afhændelser af værdigenstande

Account 1-3: Production, generation of income etc.

Table 3.2

1995	1996	1997	1998	1999*	2000*		ESA-code
current prices, mill. dkk.							
						Account 1: Production	
1 663 164	1 738 559	1 828 867	1 890 401	1 963 762	2 153 296	Output	P.1
138 414	151 050	161 701	174 781	180 619	182 310	Taxes less subsidies on products	D.21-D.31
1 801 578	1 889 609	1 990 568	2 065 181	2 144 381	2 335 607	Resources from Denmark (1 + 2)	
791 822	828 721	874 244	909 775	930 786	1 039 470	Intermediate consumption	P.2
1 009 756	1 060 888	1 116 324	1 155 407	1 213 595	1 296 136	Gross domestic product, GDP (3 ÷ 4)	B.1*g
161 339	168 844	177 353	183 340	198 507	214 643	Consumption of fixed capital	K.1
848 417	892 043	938 970	972 067	1 015 087	1 081 493	Net domestic product, NDP (5 ÷ 6)	B.1*n
						Account 2.1.1: Generation of income	
1 009 756	1 060 888	1 116 324	1 155 407	1 213 595	1 296 136	Gross domestic product, GDP	B.1*g
138 414	151 050	161 701	174 781	180 619	182 310	Taxes less subsidies on products	D.21-D.31
871 342	909 837	954 623	980 626	1 032 976	1 113 826	Gross value added (1 ÷ 2)	B.1g
-761	-2 342	-230	2 687	2 099	2 664	Other taxes less subsidies on production	D.29-D.39
872 104	912 179	954 853	977 939	1 030 877	1 111 162	Gross domestic product at factor cost (3 ÷ 4)	
534 094	560 676	590 122	624 862	653 755	684 600	Compensation of employees (payable by res. prod.)	D.1
338 010	351 503	364 731	353 077	377 122	426 562	Gross operating surplus and mixed inc. (5 ÷ 6)¹	B.2g+B.3g
						Account 2.1.2: Allocation of primary income	
338 010	351 503	364 731	353 077	377 122	426 562	Gross operating surplus and mixed income	B.2g+B.3g
538 959	565 042	593 161	627 823	654 176	684 499	Compensation of employees (received by res. employees)	D.1
145 920	156 137	167 916	183 727	190 006	191 368	Taxes less subsidies on production and imports	D.2-D.3
-25 815	-25 815	-25 503	-21 349	-17 009	-28 973	Property income, net from ROW	D.4
997 074	1 046 867	1 100 304	1 143 278	1 204 295	1 273 456	Gross national income (1 + 2 + 3 + 4)¹	B.5*g
						Account 2.2: Secondary distribution of income	
997 074	1 046 867	1 100 304	1 143 278	1 204 295	1 273 456	Gross national income	B.5*g
-828	-763	-309	-304	709	891	Current taxes on income, wealth etc., net from ROW	D.5
-20 646	-22 013	-18 437	-21 119	-28 567	-33 537	Soc. contr. and benef. plus oth. curr. transf., net fr. ROW	D.6+D.7
975 601	1 024 091	1 081 558	1 121 854	1 176 437	1 240 811	Gross national disposable income (1 + 2 + 3)¹	B.6g
						Account 2.4: Use of disposable income	
975 601	1 024 091	1 081 558	1 121 854	1 176 437	1 240 811	Gross national disposable income	B.6g
769 850	807 771	845 383	881 721	911 411	939 044	Final consumption expenditure	P.3
205 751	216 319	236 176	240 133	265 027	301 766	Gross saving (1 ÷ 2)¹	B.8g
						Account 3.1: Capital	
205 751	216 319	236 176	240 133	265 027	301 766	Gross saving	B.8g
-369	139	695	-588	7 709	-123	Capital transfers, net from ROW	D.9
205 382	216 458	236 870	239 545	272 736	301 643	Chg. in net worth due to saving and c. trsf. (1 + 2)	B.10.1
189 298	198 400	220 516	240 310	248 071	282 959	Gross fixed capital formation ²	P.51+P.53
9 298	2 484	11 220	10 069	-3 196	-1 835	Changes in inventories	P.52
6 786	15 574	5 135	-10 833	27 860	20 520	Net lending (3 ÷ 4 ÷ 5)	B.9
1995-prices, mill. dkk.							
						Account 1: Production	
1 663 164	1 707 573	1 755 817	1 812 566	1 849 171	1 922 649	Output	P.1
138 414	144 076	149 191	153 949	153 813	153 034	Taxes less subsidies on products	D.21-D.31
1 801 578	1 851 649	1 905 008	1 966 515	2 002 983	2 075 684	Resources from Denmark (1 + 2)	
791 822	816 460	839 079	874 279	885 520	924 435	Intermediate consumption	P.2
1 009 756	1 035 188	1 065 929	1 092 236	1 117 464	1 151 248	Gross domestic product, GDP (3 ÷ 4)	B.1*g
159 811	166 046	172 399	179 940	189 343	197 754	Consumption of fixed capital	K.1
849 945	869 142	893 530	912 297	928 121	953 494	Net domestic product, NDP (5 ÷ 6)	B.1*n
						Account 2.1.1: Generation of income	
1 009 756	1 035 188	1 065 929	1 092 236	1 117 464	1 151 248	Gross domestic product, GDP	B.1*g
138 414	144 076	149 191	153 949	153 813	153 034	Taxes less subsidies on products	D.21-D.31
871 342	891 113	916 738	938 287	963 651	998 214	Gross value added (1 ÷ 2)¹	B.1g

¹ The corresponding net aggregate is derived by subtracting consumption of fixed capital (line 6 in account 1)

² Including acquisitions less disposals of valuables

Tabel 3.2 (fortsat)

Konto 1-3: Produktion, indkomstdannelse mv.

	1989	1990	1991	1992	1993	1994
	———— prisindeks, årlig stigning i pct. ————					
Konto 1: Produktion						
1 Produktion	6,5	2,8	2,7	2,3	0,5	1,8
2 Produktskatter minus produktsubsidier	2,6	2,0	-0,9	0,5	-2,1	3,4
3 Tilgang fra Danmark i alt (1 + 2)	6,1	2,7	2,4	2,2	0,3	1,9
4 Forbrug i produktionen	7,3	1,6	2,0	1,2	-1,0	2,1
5 Bruttonationalprodukt, BNP (3 ÷ 4)	5,2	3,7	2,8	2,9	1,4	1,7
6 Forbrug af fast realkapital	5,6	4,3	4,6	-0,2	2,9	2,4
7 Nettonationalprodukt, NNP (5 ÷ 6)	5,2	3,5	2,4	3,5	1,1	1,6
Konto 2.1.1: Indkomstdannelse						
1 Bruttonationalprodukt, BNP	5,2	3,7	2,8	2,9	1,4	1,7
2 Produktskatter minus produktsubsidier	2,6	2,0	-0,9	0,5	-2,1	3,4
3 Bruttoværditilvækst (1 ÷ 2)	5,7	4,0	3,4	3,3	1,9	1,5
	———— årlig realvækst i pct. ————					
Konto 1: Produktion						
1 Produktion	0,1	1,5	0,2	0,3	0,8	4,7
2 Produktskatter minus produktsubsidier	-2,2	-1,6	2,4	1,9	-0,4	8,9
3 Tilgang fra Danmark i alt (1 + 2)	-0,1	1,3	0,4	0,4	0,7	5,0
4 Forbrug i produktionen	-0,4	1,7	-0,6	0,2	1,6	4,4
5 Bruttonationalprodukt, BNP (3 ÷ 4)	0,2	1,0	1,1	0,6	-0,0	5,5
6 Forbrug af fast realkapital	2,9	2,6	2,6	2,7	0,4	4,0
7 Nettonationalprodukt, NNP (5 ÷ 6)	-0,3	0,7	0,9	0,2	-0,1	5,7
Konto 2.1.1: Indkomstdannelse						
1 Bruttonationalprodukt, BNP	0,2	1,0	1,1	0,6	-0,0	5,5
2 Produktskatter minus produktsubsidier	-2,2	-1,6	2,4	1,9	-0,4	8,9
3 Bruttoværditilvækst (1 ÷ 2) ¹	0,5	1,4	0,9	0,4	0,1	4,9

¹ Den tilhørende nettostørrelse fremkommer ved at fratække forbrug af fast realkapital (linie 6 i konto 1)

² Inklusiv anskaffelser minus afhændelser af værdigenstande

Account 1-3: Production, generation of income etc.

Table 3.2 (cont.)

1995	1996	1997	1998	1999*	2000*		ESA-code
price indices, percentage annual increase							
						Account 1: Production	
2,1	1,8	2,3	0,1	1,8	5,5	Output	P.1
4,6	4,8	3,4	4,7	3,4	1,4	Taxes less subsidies on products	D.21-D.31
2,3	2,1	2,4	0,5	1,9	5,1	Resources from Denmark (1 + 2)	
3,0	1,5	2,6	-0,1	1,0	7,0	Intermediate consumption	P.2
1,8	2,5	2,2	1,0	2,7	3,7	Gross domestic product, GDP (3 ÷ 4)	B.1*g
0,1	0,7	1,2	-1,0	2,9	3,5	Consumption of fixed capital	K.1
2,1	2,8	2,4	1,4	2,6	3,7	Net domestic product, NDP (5 ÷ 6)	B.1*n
						Account 2.1.1: Generation of income	
1,8	2,5	2,2	1,0	2,7	3,7	Gross domestic product, GDP	B.1*g
4,6	4,8	3,4	4,7	3,4	1,4	Taxes less subsidies on products	D.21-D.31
1,3	2,1	2,0	0,4	2,6	4,1	Gross value added (1 ÷ 2)	B.1g
annual increase in pct.							
						Account 1: Production	
2,8	2,7	2,8	3,2	2,0	4,0	Output	P.1
0,7	4,1	3,6	3,2	-0,1	-0,5	Taxes less subsidies on products	D.21-D.31
2,7	2,8	2,9	3,2	1,9	3,6	Resources from Denmark (1 + 2)	
2,5	3,1	2,8	4,2	1,3	4,4	Intermediate consumption	P.2
2,8	2,5	3,0	2,5	2,3	3,0	Gross domestic product, GDP (3 ÷ 4)	B.1*g
4,6	3,9	3,8	4,4	5,2	4,4	Consumption of fixed capital	K.1
2,4	2,3	2,8	2,1	1,7	2,7	Net domestic product, NDP (5 ÷ 6)	B.1*n
						Account 2.1.1: Generation of income	
2,8	2,5	3,0	2,5	2,3	3,0	Gross domestic product, GDP	B.1*g
0,7	4,1	3,6	3,2	-0,1	-0,5	Taxes less subsidies on products	D.21-D.31
3,1	2,3	2,9	2,4	2,7	3,6	Gross value added (1 ÷ 2)¹	B.1g

¹ The corresponding net aggregate is derived by subtracting consumption of fixed capital (line 6 in account 1)

² Including acquisitions less disposals of valuables

Tabel 3.3 Konto 4: Danmark og udlandet

	1989	1990	1991	1992	1993	1994
	årets priser i mio. kr.					
1 Eksport af varer	213 634	226 615	240 239	249 239	244 155	269 310
2 Turistindtægter	18 855	22 676	24 208	25 831	21 451	22 375
3 Eksport af øvrige tjenester	44 163	46 407	54 643	49 176	52 971	50 947
4 Aflønning af ansatte fra udlandet	4 856	4 265	5 065	5 487	6 918	6 631
5 Subsidier fra udlandet	8 827	8 955	9 232	9 382	11 363	10 504
6 Formueindkomst fra udlandet	26 808	36 049	49 187	76 047	101 448	110 146
7 Løbende indkomst- og formueskatter mv. fra udlandet	579	642	649	672	722	882
8 Andre løbende overførsler mv. fra udlandet	7 751	9 402	12 010	10 969	10 819	9 649
9 Løbende indtægter fra udlandet i alt (1 + .. + 8)	325 474	355 011	395 233	426 803	449 847	480 444
10 Modtagne kapitaloverførsler fra udlandet	1 736	859	781	723	843	932
11 Indtægter fra udlandet i alt (9 + 10)	327 210	355 870	396 014	427 526	450 690	481 376
12 Import af varer	201 516	203 129	215 323	212 101	200 891	229 519
13 Turistudgifter	22 756	24 259	23 052	24 755	21 586	23 466
14 Import af øvrige tjenester	27 964	26 444	30 302	28 716	34 829	38 017
15 Aflønning af ansatte til udlandet	1 448	1 605	1 624	1 679	1 805	2 206
16 Produktions- og importskatter til udlandet	2 650	2 476	2 886	2 517	2 282	2 345
17 Formueindkomst til udlandet	58 055	69 940	85 367	109 043	131 616	138 769
18 Løbende indkomst- og formueskatter mv. til udlandet	1 166	1 024	1 216	1 317	1 660	1 591
19 Andre løbende overførsler mv. til udlandet	22 303	22 707	27 842	27 586	29 966	29 715
20 Løbende udgifter til udlandet i alt (12 + .. + 19)	337 858	351 584	387 612	407 714	424 634	465 628
21 Betalte kapitaloverførsler til udlandet	635	354	963	683	599	1 014
22 Udgifter til udlandet i alt (20 + 21)	338 493	351 938	388 575	408 397	425 233	466 642
23 Varebalance (Handelsbalance) (1 ÷ 12)	12 119	23 487	24 916	37 138	43 264	39 791
24 Tjenestebalance (2 + 3 ÷ 13 ÷ 14)	12 298	18 380	25 498	21 536	18 008	11 839
25 Vare- og tjenestebalancen (23 + 24)	24 417	41 866	50 414	58 674	61 272	51 630
26 Løbende saldo over for udlandet (9 ÷ 20)	-12 384	3 427	7 622	19 089	25 213	14 816
27 Fordringserhvervelse, netto (11 ÷ 22)	-11 283	3 932	7 440	19 129	25 457	14 734

Tabel 3.4 Real disponibel bruttonationalindkomst mv.

	1989	1990	1991	1992	1993	1994
	årets priser i mio. kr.					
1 Bruttonationalprodukt, BNP	788 600	825 310	857 652	887 868	900 153	965 718
2 Aflønning af ansatte og formueindkomst fra udlandet, netto ..	-27 839	-31 231	-32 739	-29 188	-25 055	-24 198
3 Produktions- og importskatter minus -subsidier fra udl.	6 177	6 479	6 346	6 865	9 081	8 159
4 Bruttonationalindkomst (1 + 2 + 3), BNI	766 938	800 558	831 259	865 545	884 179	949 679
5 Løbende overførsler fra udlandet, netto	-15 139	-13 687	-16 399	-17 262	-20 085	-20 775
6 Disponibel bruttonationalindkomst (4 + 5)	751 799	786 871	814 860	848 283	864 094	928 904
	1995-priser i mio. kr.					
1 Bruttonationalprodukt, BNP	907 163	915 918	926 130	931 786	931 773	982 704
2 Aflønning af ansatte og formueindkomst fra udlandet, netto ..	-28 634	-32 312	-32 959	-29 607	-25 534	-24 489
3 Produktions- og importskatter minus -subsidier fra udl.	6 353	6 703	6 389	6 964	9 255	8 257
4 Justering for bytteforholdseffekter	-10 670	-7 504	-11 351	-670	-96	-610
5 Bruttonationalindkomst (1 + 2 + 3 + 4), BNI	874 212	882 805	888 208	908 472	915 398	965 862
6 Løbende overførsler fra udlandet, netto	-15 571	-14 161	-16 509	-17 510	-20 469	-21 025
7 Disponibel bruttonationalindkomst (5 + 6)	858 641	868 645	871 699	890 963	894 928	944 837
	prisindeks, årlig stigning i pct.					
1 Bruttonationalprodukt, BNP	5,2	3,7	2,8	2,9	1,4	1,7
2 Bruttonationalindkomst (1 + 2 + 3), BNI	5,2	3,4	3,2	1,8	1,4	1,8
3 Disponibel bruttonationalindkomst (4 + 5)	5,2	3,5	3,2	1,9	1,4	1,8
	årlig realvækst i pct.					
1 Bruttonationalprodukt, BNP	0,2	1,0	1,1	0,6	-0,0	5,5
2 Bruttonationalindkomst (1 + 2 + 3 + 4), BNI	-0,1	1,0	0,6	2,3	0,8	5,5
3 Disponibel bruttonationalindkomst (5 + 6)	-0,2	1,2	0,4	2,2	0,4	5,6

Account 4: Rest of the World (ROW)

Table 3.3

1995	1996	1997	1998	1999*	2000*		ESA-code
current prices, mill. dkk.							
284 491	296 939	319 548	321 974	348 206	410 279	Exports of goods	P.61
20 888	20 223	21 339	22 203	25 966	32 968	Income from tourism from ROW	P.34
52 075	62 251	66 004	69 228	85 442	124 136	Exports of other services	
6 847	6 410	5 483	5 301	5 266	5 235	Compensation of employees from ROW	D.1
10 588	9 642	9 001	8 790	9 858	9 094	Subsidies from ROW	D.3
108 456	113 020	75 790	67 648	57 914	90 101	Property income from ROW	D.4
815	870	978	936	1 938	2 135	Current taxes on income, wealth, etc. from ROW.	D.5
11 206	10 977	13 785	17 745	14 582	14 417	Other current transfers, etc. from ROW	D.6+D.7
495 366	520 332	511 928	513 825	549 172	688 365	Current income from ROW (1 + .. + 8)	
1 091	587	1 186	2 345	9 436	2 606	Capital transfers, receivable from ROW	D.9
496 457	520 919	513 114	516 170	558 608	690 971	Total income from ROW (9 + 10)	
256 522	261 731	291 994	308 164	314 847	368 457	Imports of goods	P.71
24 721	24 673	28 222	31 114	35 073	42 490	Expenditure on tourism in ROW	P.33
34 901	40 777	47 469	50 820	52 385	80 468	Imports of other services	
1 982	2 044	2 444	2 340	4 845	5 336	Compensation of employees to ROW	D.1
2 320	2 214	2 556	2 531	2 570	2 700	Taxes on production and imports	D.2
134 271	138 835	101 293	88 996	74 923	119 074	Property income to ROW	D.4
1 643	1 633	1 287	1 240	1 230	1 244	Current taxes on income, wealth, etc. to ROW.	D.5
31 852	32 990	32 222	38 864	43 149	47 954	Other current transfers, etc. to ROW	D.6+D.7
488 212	504 897	507 488	524 069	529 021	667 723	Current expenditure to ROW (12 + .. + 19)	
1 460	448	491	2 933	1 727	2 729	Capital transfers, payable to ROW	D.9
489 672	505 345	507 979	527 002	530 747	670 452	Total expenditure to ROW (20 + 21)	
27 969	35 208	27 554	13 810	33 358	41 822	External balance of goods (1 ÷ 12)	
13 341	17 024	11 651	9 498	23 951	34 146	External balance of services (2 + 3 ÷ 13 ÷ 14)	
41 310	52 232	39 205	23 308	57 309	75 968	External balance of goods and services (23 + 24)	B.11
7 155	15 435	4 440	-10 244	20 152	20 643	Current external balance (9 ÷ 20)	B.12
6 786	15 574	5 135	-10 832	27 860	20 520	Net lending (11 ÷ 22)	B.9

Real gross national disposable income etc.

Table 3.4

1995	1996	1997	1998	1999*	2000*		ESA-code
current prices, mill. dkk.							
1 009 756	1 060 888	1 116 324	1 155 407	1 213 595	1 296 136	Gross domestic product	B.1*g
-20 950	-21 449	-22 464	-18 388	-16 587	-29 074	Comp. of employees, property income from ROW, net	D.1+D.4
8 268	7 428	6 445	6 259	7 288	6 394	Taxes on production and imports from ROW, net	D.2-D.3
997 074	1 046 867	1 100 304	1 143 278	1 204 295	1 273 456	Gross national income (1 + 2)	B.5*g
-21 474	-22 776	-18 746	-21 424	-27 858	-32 645	Current transfers from ROW, net	D.5+D.6+D.7
975 601	1 024 091	1 081 558	1 121 854	1 176 437	1 240 811	Gross disposable income (3 + 4)	B.6g
1995-prices, mill. dkk.							
1 009 756	1 035 188	1 065 929	1 092 236	1 117 464	1 151 248	Gross domestic product	B.1*g
-20 950	-21 461	-22 002	-18 479	-16 700	-26 639	Comp. of employees, property income from ROW, net	D.1+D.4
8 268	7 432	6 312	6 290	7 337	5 858	Taxes on production and imports from ROW, net	D.2-D.3
0	6 717	10 182	10 585	14 176	19 696	Adjustments for changes in terms of trade	
997 074	1 027 877	1 060 422	1 090 632	1 122 277	1 150 164	Gross national income (1 + 2 + 3 + 4)	B.5*g
-21 474	-22 788	-18 360	-21 530	-28 047	-29 911	Current transfers from ROW, net	D.5+D.6+D.7
975 601	1 005 088	1 042 062	1 069 102	1 094 230	1 120 254	Gross disposable income (5 + 6)	B.6g
price indices, percentage annual increase							
1,8	2,5	2,2	1,0	2,7	3,7	Gross domestic product	B.1*g
1,7	1,8	1,9	1,0	2,4	3,2	Gross national income (1 + 2)	B.5*g
1,7	1,9	1,9	1,1	2,5	3,0	Gross disposable income (3 + 4)	B.6g
annual increase in pct.							
2,8	2,5	3,0	2,5	2,3	3,0	Gross domestic product	B.1*g
3,2	3,1	3,2	2,8	2,9	2,5	Gross national income (1 + 2 + 3 + 4)	B.5*g
3,3	3,0	3,7	2,6	2,4	2,4	Gross disposable income (5 + 6)	B.6g

Tabel 3.5 Selskaber

		1989	1990	1991	1992	1993	1994
		årets priser i mio. kr.					
Konto 1: Produktion							
1	Produktion	888 815	936 957	963 361	988 013	994 351	1 067 554
2	Forbrug i produktionen	483 856	504 176	511 665	519 506	517 646	554 944
3	Bruttoværditilvækst (1 ÷ 2)	404 959	432 781	451 696	468 508	476 705	512 610
4	Forbrug af fast realkapital	72 373	78 026	84 897	86 961	88 980	94 987
5	Nettoværditilvækst (3 ÷ 4)	332 586	354 755	366 800	381 546	387 725	417 623
Konto 2.1.1: Indkomstdannelse							
1	Bruttoværditilvækst	404 959	432 781	451 696	468 508	476 705	512 610
2	Andre produktionsskatter minus -subsider	-2 312	-2 919	-1 516	-5 554	-1 624	-2 018
3	Bruttofaktorindkomst, BFI (1 ÷ 2)	407 271	435 700	453 212	474 062	478 329	514 628
4	Aflønning af ansatte (residente producenters udgifter)	264 779	277 011	287 167	295 020	292 480	302 821
5	Bruttooverskud af produktionen (3 ÷ 4)¹	142 492	158 689	166 045	179 041	185 848	211 807
Konto 2.1.2: Allokering af primær indkomst							
1	Bruttooverskud af produktionen	142 492	158 689	166 045	179 041	185 848	211 807
2	Formueindkomst, netto	9 350	6 527	6 666	-349	6 890	7 744
3	Heraf udloddet selskabsudbytte, udgift	29 576	20 589	27 492	37 085	29 590	25 860
4	Heraf reinvesteret indtjening på direkte udenlandske investeringer, udgift	-960	-960	-1 922	-1 550	-1 150	-768
5	Indirekte målte finansielle formidlingstjenester (FISIM)	33 117	33 800	31 680	30 415	31 961	32 203
6	Bruttovirksomhedsindkomst (1 + 2 + 3 + 4 ÷ 5)	147 341	151 045	166 601	183 812	189 217	212 440
7	Primær bruttoindkomst (6 ÷ 3 ÷ 4)¹	118 725	131 416	141 030	148 277	160 777	187 348
Konto 2.2: Fordeling af sekundær indkomst							
1	Primær bruttoindkomst	118 725	131 416	141 030	148 277	160 777	187 348
2	Løbende indkomst- og formueskatter mv.	•	•	•	•	•	•
3	Bidrag til sociale ordninger	16 973	19 535	19 741	21 377	24 885	29 244
4	Sociale ydelser undtagen sociale overførsler i naturalier	•	•	•	•	•	•
5	Andre løbende overførsler	32 880	35 551	41 969	42 650	42 328	40 490
6	I alt bruttoindtægter (1 + 2 + 3 + 4 + 5)	168 578	186 502	202 740	212 304	227 990	257 083
7	Løbende indkomst- og formueskatter mv.	16 128	12 416	13 403	13 772	19 034	19 605
8	Bidrag til sociale ordninger	•	•	•	•	•	•
9	Sociale ydelser undtagen sociale overførsler i naturalier	12 339	14 240	14 633	16 269	17 862	17 724
10	Andre løbende overførsler	32 655	36 267	41 128	41 361	42 446	39 806
11	I alt bruttoudgifter (7 + 8 + 9 + 10)	61 122	62 923	69 163	71 401	79 342	77 135
12	Disponibel bruttoindkomst (6 ÷ 11)¹	107 456	123 579	133 577	140 902	148 648	179 948
Konto 2.4: Anvendelse af disponibel indkomst							
1	Disponibel bruttoindkomst	107 456	123 579	133 577	140 902	148 648	179 948
2	Korr. for ændringer i husholdningernes nettoformue i pensionskassereserver	4 634	5 296	5 109	5 108	7 022	11 521
4	Bruttoopsparing (1 ÷ 2 ÷ 3)¹	102 822	118 284	128 468	135 794	141 626	168 428
Konto 3.1: Kapital							
1	Bruttoopsparing	102 822	118 284	128 468	135 794	141 626	168 428
2	Kapitaloverførsler, netto	56	364	1 122	-768	1 724	2 071
3	Ændr. i nettoformue fra opsparing og kapitaloverførsler (1 + 2)	102 878	118 648	129 590	135 026	143 349	170 499
4	Faste bruttoinvesteringer mv. ²	116 484	117 937	117 353	113 949	109 747	118 555
5	Lagerforøgelse	4 169	1 214	-1 909	-30	-7 179	2 258
6	Anskaffelse af ikke-fin. ikke-producerede aktiver, netto	992	467	-653	-91	-202	434
7	Fordringserhvervelse, netto (3 ÷ 4 ÷ 5 ÷ 6)	-18 767	-971	14 799	21 198	40 983	49 251

¹ Den tilhørende nettostørrelse fremkommer ved at fratække forbrug af fast realkapital (linie 4 i konto 1)

² Inklusiv anskaffelse minus afhændelse af værdigenstande

Corporations

Table 3.5

1995	1996	1997	1998	1999*	2000*		ESA-code
current prices, mill. dkk.							
Account 1: Production							
1 125 042	1 178 761	1 250 743	1 295 057	1 348 281	1 506 988	Output	P.1
591 531	621 473	657 468	684 459	698 367	791 168	Intermediate consumption	P.2
533 511	557 288	593 275	610 598	649 914	715 820	Gross value added (1 ÷ 2)	B.1g
99 130	102 819	108 096	111 408	121 389	132 618	Consumption of fixed capital	K.1
434 381	454 469	485 180	499 190	528 525	583 202	Net value added (3 ÷ 4)	B.1n
Account 2.1.1: Generation of income							
533 511	557 288	593 275	610 598	649 914	715 820	Gross value added	B.1g
-1 562	-3 079	-1 925	-61	-110	142	Other taxes less subsidies on production	D.29-D.39
535 073	560 368	595 200	610 659	650 024	715 679	Gross domestic product at factor cost (1 ÷ 2)	
318 868	334 649	355 194	377 789	394 937	415 961	Compensation of employees (payable by resident prod.)	D.1
216 205	225 719	240 006	232 870	255 087	299 717	Gross operating surplus (3 ÷ 4) ¹	B.2g
Account 2.1.2: Allocation of primary income							
216 205	225 719	240 006	232 870	255 087	299 717	Gross operating surplus	B.2g
8 428	6 048	8 692	7 821	15 567	-1 390	Property income, net	D.4
27 665	25 176	29 609	38 995	49 093	48 358	Of which distributed income of corporations, expenditure	D.42
5 118	3 291	3 774	928	2 506	23 582	Of which reinvested earnings on direct foreign investment, exp.	D.43
31 438	31 212	31 051	32 563	33 493	36 589	Financial intermediation services indirectly measured (FISIM)	P.119
225 978	229 022	251 030	248 052	288 760	333 678	Gross entrepreneurial income (1 + 2 + 3 + 4 ÷ 5)	B.4
193 195	200 555	217 647	208 128	237 161	261 738	Gross primary income (6 ÷ 3 ÷ 4) ¹	B.5g
Account 2.2: Secondary distribution of income							
193 195	200 555	217 647	208 128	237 161	261 738	Gross primary income	B.5g
•	•	•	•	•	•	Current taxes on income, wealth, etc.	D.5
25 733	30 716	33 793	38 822	39 009	37 997	Social contributions	D.61
•	•	•	•	•	•	Social benefits other than transfers in kind	D.62
40 069	37 056	39 322	41 296	45 596	43 629	Other current transfers	D.7
258 997	268 328	290 762	288 247	321 766	343 364	Gross total income (1 + 2 + 3 + 4 + 5)	
19 812	24 552	28 698	32 689	36 578	30 707	Current taxes on income, wealth, etc.	D.5
•	•	•	•	•	•	Social contributions	D.61
19 350	20 375	21 754	23 314	25 562	28 944	Social benefits other than transfers in kind	D.62
40 173	37 473	37 199	39 601	47 594	51 237	Other current transfers	D.7
79 335	82 399	87 651	95 604	109 734	110 888	Gross total expenditure (7 + 8 + 9 + 10)	
179 662	185 928	203 112	192 643	212 032	232 476	Gross disposable income (6 ÷ 11) ¹	B.6g
Account 2.4: Use of disposable income							
179 662	185 928	203 112	192 643	212 032	232 476	Gross disposable income	B.6g
6 383	10 342	12 039	15 508	13 447	9 053	Adj. for the ch. in net equity of households in pension funds reserves	D.8
173 279	175 587	191 072	177 135	198 584	223 423	Gross saving (1 ÷ 2) ¹	B.8g
Account 3.1: Capital							
173 279	175 587	191 072	177 135	198 584	223 423	Gross saving	B.8g
1 074	1 120	1 249	577	3 152	453	Capital transfers, net	D.9
174 353	176 706	192 321	177 712	201 736	223 876	Chg. in net worth due to saving and c. trsf. (1 + 2)	B.10.1
132 571	137 155	154 106	162 635	165 948	185 240	Gross fixed capital formation ²	P.51+P.53
8 449	1 576	10 436	9 412	-3 009	-1 358	Changes in inventories	P.52
-1 173	-238	-363	-1 335	-1 001	-883	Acquisitions of non-financial non-produced assets, net	K.2
34 506	38 213	28 143	7 001	39 799	40 877	Net lending (3 ÷ 4 ÷ 5 ÷ 6)	B.9

¹ The corresponding net aggregate is derived by subtracting consumption of fixed capital (line 4 in account 1)

² Including acquisitions less disposals of valuables

Tabel 3.6 Offentlig forvaltning og service

		1989	1990	1991	1992	1993	1994
		årets priser i mio. kr.					
Konto 1: Produktion							
1	Produktion	217 196	225 909	236 047	245 692	258 886	269 675
2	Forbrug i produktionen	56 211	59 378	62 839	65 778	71 273	74 505
3	Bruttoværditilvækst (1 ÷ 2)	160 985	166 531	173 208	179 914	187 613	195 170
4	Forbrug af fast realkapital	18 917	19 864	20 839	21 887	22 777	24 513
5	Nettoværditilvækst (3 ÷ 4)	142 068	146 667	152 369	158 027	164 836	170 657
Konto 2.1.1: Indkomstdannelse							
1	Bruttoværditilvækst	160 985	166 531	173 208	179 914	187 613	195 170
2	Andre produktionsskatter minus -subsidier	385	382	346	332	1 907	1 942
3	Bruttofaktorindkomst, BFI (1 ÷ 2)	160 600	166 149	172 862	179 582	185 706	193 228
4	Aflønning af ansatte (residente producenters udgifter)	141 682	146 286	152 023	157 696	162 930	168 715
5	Bruttooverskud af produktionen (3 ÷ 4)¹	18 918	19 863	20 840	21 886	22 776	24 513
Konto 2.1.2: Allokering af primær indkomst							
1	Bruttooverskud af produktionen	18 918	19 863	20 840	21 886	22 776	24 513
2	Produktions- og importskatter	136 883	138 015	140 380	144 610	149 513	164 318
3	Subsidier	17 153	18 531	18 352	24 412	23 686	25 177
4	Formueindkomst, netto	-20 176	-21 734	-24 700	-13 711	-18 485	-22 534
5	Primær bruttoindkomst (1 + 2 + 3 + 4)¹	118 473	117 613	118 168	128 373	130 118	141 120
Konto 2.2: Fordeling af sekundær indkomst							
1	Primær bruttoindkomst	118 473	117 613	118 168	128 373	130 118	141 120
2	Løbende indkomst- og formueskatter mv.	236 323	233 735	244 463	257 438	270 950	297 396
3	Bidrag til sociale ordninger	16 989	18 825	19 566	21 227	22 594	26 912
4	Sociale ydelser undtagen sociale overførsler i naturalier	•	•	•	•	•	•
5	Andre løbende overførsler	3 822	4 715	5 187	4 923	7 076	6 348
6	I alt bruttoindtægter (1 + 2 + 3 + 4 + 5)	375 607	374 888	387 384	411 961	430 738	471 776
7	Løbende indkomst- og formueskatter mv.	•	•	•	•	•	•
8	Bidrag til sociale ordninger	•	•	•	•	•	•
9	Sociale ydelser undtagen sociale overførsler i naturalier	140 425	147 423	157 653	167 748	178 430	204 290
10	Andre løbende overførsler	15 617	14 744	17 807	18 234	20 841	22 693
11	I alt bruttoudgifter (7 + 8 + 9 + 10)	156 042	162 167	175 460	185 982	199 271	226 983
12	Disponibel bruttoindkomst (6 ÷ 11)¹	219 565	212 721	211 924	225 979	231 467	244 793
Konto 2.3: Indkomstomfordeling via naturalieydelser							
1	Disponibel bruttoindkomst	219 565	212 721	211 924	225 979	231 467	244 793
2	Sociale overførsler i naturalier	134 324	138 540	145 589	153 663	162 886	166 290
3	Korrigeret disponibel bruttoindkomst (1 ÷ 2)¹	85 241	74 181	66 335	72 316	68 581	78 503
Konto 2.4.1: Anvendelse af disponibel indkomst							
1	Disponibel bruttoindkomst	219 565	212 721	211 924	225 979	231 467	244 793
2	Konsumudgift	204 568	210 930	220 530	229 156	240 918	250 302
3	Bruttoopsparing (1 ÷ 2)¹	14 996	1 791	-8 606	-3 177	-9 451	-5 509
Konto 2.4.2: Anvendelse af korrigeret disp. indkomst							
1	Korrigeret disponibel bruttoindkomst	85 241	74 181	66 335	72 316	68 581	78 503
2	Faktisk kollektivt konsum	70 244	72 390	74 941	75 493	78 032	84 012
3	Bruttoopsparing (1 ÷ 2)¹	14 996	1 791	-8 606	-3 177	-9 451	-5 509
Konto 3.1: Kapital							
1	Bruttoopsparing	14 996	1 791	-8 606	-3 177	-9 451	-5 509
2	Kapitaloverførsler, netto	725	2 823	799	399	128	-807
3	Ændr. i nettoformue forårs. af opsp. og kap. overf. (1+2)	15 721	4 614	-7 807	-2 778	-9 323	-6 316
4	Faste bruttoinvesteringer mv. ²	14 594	13 387	12 932	16 751	16 609	17 655
5	Lagerforøgelse	-534	412	192	133	-6	-249
6	Anskaffelse af ikke-fin. ikke-producerede aktiver, netto	-738	-792	-340	-4	-216	-294
7	Fordringshvervelse, netto (3 ÷ 4 ÷ 5 ÷ 6)	2 399	-8 393	-20 591	-19 658	-25 710	-23 428

¹ Den tilhørende nettostørrelse fremkommer ved at fratække forbrug af fast realkapital (linie 4 i konto 1)

² Inklusiv anskaffelse minus afhændelse af værdigenstande

General government

Table 3.6

1995	1996	1997	1998	1999*	2000*		ESA-code
— current prices, mill. dkk. —							
Account 1: Production							
279 143	293 818	304 985	321 198	334 506	347 217	Output	P.1
77 783	82 940	85 819	90 778	96 842	101 366	Intermediate consumption	P.2
201 360	210 878	219 166	230 420	237 664	245 851	Gross value added (1 ÷ 2)	B.1g
24 705	25 279	25 797	25 939	26 282	26 965	Consumption of fixed capital	K.1
176 655	185 599	193 369	204 481	211 382	218 886	Net value added (3 ÷ 4)	B.1n
Account 2.1.1: Generation of income							
201 360	210 878	219 166	230 420	237 664	245 851	Gross value added	B.1g
1 725	1 729	2 059	2 373	1 664	1 906	Other taxes less subsidies on production	D.29-D.39
199 635	209 149	217 106	228 048	236 000	243 945	Gross domestic product at factor cost	
174 929	183 869	191 310	202 109	209 718	216 980	Compensation of employees (payable by res.prod.)	D.1
24 706	25 280	25 796	25 939	26 282	26 965	Gross operating surplus (3 ÷ 4)¹	B.2g
Account 2.1.2: Allocation of primary income							
24 706	25 280	25 796	25 939	26 282	26 965	Gross operating surplus	B.2g
170 949	183 220	195 210	210 688	218 784	219 964	Taxes on production and imports	D.2
25 030	27 084	27 294	26 963	28 778	28 597	Subsidies	D.3
-26 713	-21 813	-22 685	-18 837	-19 405	-15 305	Property income, net	D.4
143 912	159 603	171 028	190 827	196 884	203 027	Gross primary income (1 + 2 + 3 + 4)¹	B.5g
Account 2.2: Secondary distribution of income							
143 912	159 603	171 028	190 827	196 884	203 027	Gross primary income	B.5g
306 737	324 878	338 562	345 593	371 905	377 704	Current taxes on income, wealth, etc.	D.5
26 432	27 838	29 156	30 360	38 388	42 552	Social contributions	D.61
•	•	•	•	•	•	Social benefits other than transfers in kind	D.62
6 397	7 133	7 418	8 106	8 387	9 384	Other current transfers	D.7
483 478	519 451	546 163	574 886	615 563	632 667	Gross total income (1 + 2 + 3 + 4 + 5)	
•	•	•	•	•	•	Current taxes on income, wealth, etc.	D.5
•	•	•	•	•	•	Social contributions	D.61
206 152	210 313	210 264	211 773	214 769	221 385	Social benefits other than transfers in kind	D.62
22 322	25 376	27 158	29 953	30 769	33 033	Other current transfers	D.7
228 474	235 688	237 421	241 726	245 538	254 418	Gross total expenditure (7 + 8 + 9 + 10)	
255 004	283 762	308 742	333 160	370 025	378 249	Gross disposable income (6 ÷ 11)¹	B.6g
Account 2.3: Redistribution of income in kind							
255 004	283 762	308 742	333 160	370 025	378 249	Gross disposable income	B.6g
174 451	184 573	191 391	201 436	215 160	224 546	Social transfers in kind	D.63
80 553	99 189	117 351	131 725	154 865	153 703	Adjusted gross disposable income (1 ÷ 2)¹	B.7g
Account 2.4.1: Use of disposable income							
255 004	283 762	308 742	333 160	370 025	378 249	Gross disposable income	B.6g
260 299	274 562	284 529	300 452	313 888	325 783	Final consumption expenditure	P.3
-5 295	9 200	24 213	32 709	56 137	52 466	Gross saving (1 ÷ 2)¹	B.8g
Account 2.4.2: Use of adjusted disposable income							
80 553	99 189	117 351	131 725	154 865	153 703	Gross adjusted disposable income	B.7g
86 265	89 981	93 138	99 016	98 728	101 237	Actual collective consumption	P.42
-5 295	9 200	24 213	32 709	56 137	52 466	Gross saving (1 ÷ 2)¹	B.8g
Account 3.1: Capital							
-5 295	9 200	24 213	32 709	56 137	52 466	Gross saving	B.8g
434	480	634	122	2 282	1 612	Capital transfers, net	D.9
-4 861	9 681	24 847	32 831	58 419	54 078	Chg. in net worth due to saving and c. trsf. (1 + 2)	B.10.1
18 306	20 754	21 167	19 545	20 057	21 498	Gross fixed capital formation ²	P.51
-462	-100	47	70	1	-179	Changes in inventories	P.52
128	-388	-306	159	134	16	Acquisitions of non-fin. non-produced assets, net	K.2
-22 833	-10 585	3 940	13 057	38 227	32 743	Net lending (3 ÷ 4 ÷ 5 ÷ 6)	B.9

¹ The corresponding net aggregate is derived by subtracting consumption of fixed capital (line 4 in account 1)

² Including acquisitions less disposals of valuables

Tabel 3.7 Husholdninger samt non-profit institutioner rettet mod hush. (NPISH)

		1989	1990	1991	1992	1993	1994
		årets priser i mio. kr.					
Konto 1: Produktion							
1	Produktion	226 324	227 247	231 170	234 037	233 771	247 005
2	Forbrug i produktionen	85 404	82 645	83 621	83 835	82 563	88 176
3	Bruttoværditilvækst (1 ÷ 2)	140 920	144 602	147 549	150 201	151 208	158 829
4	Forbrug af fast realkapital	27 593	29 424	30 940	31 154	32 901	34 508
5	Nettoværditilvækst (3 ÷ 4)	113 326	115 178	116 608	119 047	118 307	124 320
Konto 2.1.1: Indkomstdannelse							
1	Bruttoværditilvækst	140 920	144 602	147 549	150 201	151 208	158 829
2	Andre produktionsskatter minus -subsidier	626	347	-26	-1 106	-126	-258
3	Bruttofaktorindkomst, BFI (1 ÷ 2)	140 293	144 256	147 574	151 307	151 335	159 086
4	Aflønning af ansatte (residente producenters udgifter)	34 921	35 091	34 365	34 904	36 767	38 381
5	Bruttooverskud af produktionen og blandet indkomst (3 ÷ 4)¹	105 372	109 164	113 210	116 402	114 567	120 706
Konto 2.1.2: Allokering af primær indkomst							
1	Bruttooverskud af produktionen og blandet indkomst	105 372	109 164	113 210	116 402	114 567	120 706
2	Aflønning af ansatte (modtaget af residente lønmodtagere)	444 790	461 049	476 996	491 428	497 290	514 341
3	Produktions- og importskatter	•	•	•	•	•	•
4	Subsidier	•	•	•	•	•	•
5	Formueindkomst, netto	-20 421	-18 684	-18 146	-18 936	-18 573	-13 833
6	Primær bruttoindkomst (1 + 2 + 3 + 4 + 5)¹	529 741	551 529	572 060	588 895	593 284	621 214
Konto 2.2: Fordeling af sekundær indkomst							
1	Primær bruttoindkomst	529 741	551 529	572 060	588 895	593 284	621 214
2	Løbende indkomst- og formueskatter mv.	•	•	•	•	•	•
3	Bidrag til sociale ordninger	•	•	•	•	•	•
4	Sociale ydelser undtagen sociale overførsler i naturalier	153 046	162 153	172 836	184 574	196 917	222 686
5	Andre løbende overførsler	8 547	9 769	9 948	10 730	16 679	17 387
6	I alt bruttoindtægter (1 + 2 + 3 + 4 + 5)	691 335	723 451	754 843	784 198	806 880	861 287
7	Løbende indkomst- og formueskatter mv.	220 782	221 701	231 627	244 311	252 854	278 500
8	Bidrag til sociale ordninger	34 944	39 214	40 329	43 712	48 885	57 491
9	Sociale ydelser undtagen sociale overførsler i naturalier	•	•	•	•	•	•
10	Andre løbende overførsler	10 829	11 965	13 529	14 774	21 162	21 130
11	I alt bruttoudgifter (7 + 8 + 9 + 10)	266 556	272 881	285 485	302 797	322 900	357 121
12	Disponibel bruttoindkomst (6 ÷ 11)¹	424 779	450 571	469 358	481 402	483 980	504 166
Konto 2.3: Indkomstomfordeling via naturalieydelser							
1	Disponibel bruttoindkomst	424 779	450 571	469 358	481 402	483 980	504 166
2	Sociale overførsler i naturalier	134 324	138 540	145 589	153 663	162 886	166 290
3	Korrigeret disponibel bruttoindkomst (1 ÷ 2)¹	559 103	589 111	614 947	635 065	646 866	670 456
Konto 2.4.1: Anvendelse af disponibel indkomst							
1	Disponibel bruttoindkomst	424 779	450 571	469 358	481 402	483 980	504 166
2	Korr. for ændringer i husholdningernes nettoformue i pensionskasser eserver	4 634	5 296	5 109	5 108	7 022	11 521
3	Individuel konsumudgift	393 255	404 915	423 030	439 262	450 158	493 821
4	Bruttoopsparing (1 + 2 ÷ 3)¹	36 158	50 951	51 437	47 248	40 845	21 865
Konto 2.4.2: Anvendelse af korrigeret disponibel indkomst							
1	Korrigeret disponibel bruttoindkomst	559 103	589 111	614 947	635 065	646 866	670 456
2	Korr. for ændringer i husholdningernes nettoformue i pensionskasser eserver	4 634	5 296	5 109	5 108	7 022	11 521
3	Faktisk individuelt konsum	527 579	543 455	568 619	592 925	613 044	660 111
4	Bruttoopsparing (1 + 2 ÷ 3)¹	36 158	50 951	51 437	47 248	40 845	21 865
Konto 3.1: Kapital							
1	Bruttoopsparing	36 158	50 951	51 437	47 248	40 845	21 865
2	Kapitaloverførsler, netto	320	-2 682	-2 103	409	-1 608	-1 346
3	Ændringer i nettoformue forårsaget af osp. og kap. overførsler (1 + 2)	36 478	48 269	49 334	47 657	39 237	20 519
4	Faste bruttoinvesteringer mv. ²	32 096	34 628	35 306	30 295	29 379	32 151
5	Lagerforøgelse	-451	19	-195	-323	-745	-405
6	Anskaffelse af ikke-finansielle ikke-producerede aktiver, netto	-254	325	993	95	418	-140
7	Fordringserhvervelse, netto (3 ÷ 4 ÷ 5 ÷ 6)	5 087	13 297	13 230	17 589	10 185	-11 087

¹ Den tilhørende nettostørrelse fremkommer ved at fratække² Inklusiv anskaffelse minus afhændelse af værdigenstande

Households and non-profit institutions serving households (NPISH)

Table 3.7

1995	1996	1997	1998	1999*	2000*		ESA-code
Current prices, mill. dkk.							
Account 1: Production							
258 979	265 980	273 139	274 146	280 975	299 091	Output	P.1
91 070	93 097	99 907	101 975	102 083	110 347	Intermediate consumption	P.2
167 909	172 883	173 233	172 171	178 891	188 744	Gross value added (1 ÷ 2)	B.1g
37 504	40 747	43 461	45 992	50 836	55 060	Consumption of fixed capital	K.1
130 405	132 136	129 772	126 179	128 055	133 684	Net value added (3 ÷ 4)	B.1n
Account 2.1.1: Generation of income							
167 909	172 883	173 233	172 171	178 891	188 744	Gross value added	B.1g
-925	-991	-364	375	545	616	Other taxes less subsidies on production	D.29-D.39
168 834	173 874	173 597	171 796	178 346	188 128	Gross domestic product at factor cost (1 ÷ 2)	
40 298	42 158	43 618	44 965	49 101	51 659	Compensation of employees (payable by resident producers)	D.1
128 536	131 716	129 979	126 831	129 246	136 470	Gross operating surplus and mixed income (3 ÷ 4)¹	B.2g+B.3g
Account 2.1.2: Allocation of primary income							
128 536	131 716	129 979	126 831	129 246	136 470	Gross operating surplus and mixed income	B.2g+B.3g
538 960	565 042	593 161	627 823	654 176	684 499	Compensation of employees (rec. by res. employees)	D.1
•	•	•	•	•	•	Taxes on production and imports	D.2
•	•	•	•	•	•	Subsidies	D.3
-7 529	-10 050	-11 510	-10 333	-13 170	-12 278	Property income, net	D.4
659 966	686 708	711 630	744 321	770 252	808 691	Gross primary income (1 + 2 + 3 + 4 + 5)¹	B.5g
Account 2.2: Secondary distribution of income							
659 966	686 708	711 630	744 321	770 252	808 691	Gross primary income	B.5g
•	•	•	•	•	•	Current taxes on income, wealth, etc.	D.5
•	•	•	•	•	•	Social contributions	D.61
226 139	231 427	232 253	235 271	240 734	250 702	Social benefits other than transfers in kind	D.62
17 728	18 354	20 842	21 588	22 212	27 610	Other current transfers	D.7
903 833	936 490	964 725	1 001 181	1 033 198	1 087 003	Gross total income (1 + 2 + 3 + 4 + 5)	
287 753	301 089	310 172	313 208	334 618	346 106	Current taxes on income, wealth, etc.	D.5
53 550	59 926	63 997	70 193	78 334	81 485	Social contributions	D.61
•	•	•	•	•	•	Social benefits other than transfers in kind	D.62
21 596	21 075	20 852	21 731	25 864	29 328	Other current transfers	D.7
362 899	382 090	395 021	405 131	438 816	456 919	Gross total expenditure (7 + 8 + 9 + 10)	
540 933	554 399	569 704	596 049	594 381	630 084	Gross disposable income (6 ÷ 11)¹	B.6g
Account 2.3: Redistribution of income in kind							
540 933	554 399	569 704	596 049	594 381	630 084	Gross disposable income	B.6g
174 451	184 573	191 391	201 436	215 160	224 546	Social transfers in kind	D.63
715 384	738 972	761 095	797 485	809 541	854 631	Adjusted gross disposable income (1 ÷ 2)¹	B.7g
Account 2.4.1: Use of disposable income							
540 933	554 399	569 704	596 049	594 381	630 084	Gross disposable income	B.6g
6 383	10 342	12 039	15 508	13 447	9 053	Adj. for the change in net equity of househ. in pens. funds reserv.	P.8
509 551	533 209	560 854	581 269	597 523	613 260	Individual consumption expenditure	P.31
37 765	31 532	20 889	30 288	10 306	25 877	Gross saving (1 + 2 ÷ 3)¹	B.8g
Account 2.4.2: Use of adjusted disposable income							
715 384	738 972	761 095	797 485	809 541	854 631	Gross adjusted disposable income	B.7g
6 383	10 342	12 039	15 508	13 447	9 053	Adj. for the change in net equity of househ. in pens. funds reserv.	P.8
683 585	717 782	752 246	782 705	812 683	837 807	Actual individual consumption	P.41
37 765	31 532	20 889	30 288	10 306	25 877	Gross saving (1 + 2 ÷ 3)¹	B.8g
Account 3.1: Capital							
37 765	31 532	20 889	30 288	10 306	25 877	Gross saving	B.8g
-1 877	-1 461	-1 188	-1 287	2 275	-2 188	Capital transfers, net	D.9
35 888	30 071	19 700	29 000	12 581	23 689	Change in net worth due to saving and capital transfers	B.10.1
38 421	40 491	45 243	58 130	62 065	76 221	Gross fixed capital formation ²	P.51
1 311	1 009	737	584	-189	-300	Changes in inventories	P.52
1 045	626	670	1 176	867	867	Acquisitions of non-financial non-produced assets, net	K.2
-4 889	-12 055	-26 950	-30 889	-50 163	-53 100	Net lending (3 ÷ 4 ÷ 5 ÷ 6)	B.9

¹ The corresponding net aggregate is derived by subtracting consumption of fixed capital (line 4 in account 1)

² Including acquisitions less disposals of valuables

Tabel 3.8 Produktion fordelt på erhverv. Årets priser

		1989	1990	1991	1992	1993	1994
		årets priser i mio. kr.					
I alt		1 332 335	1 390 114	1 430 578	1 467 742	1 487 008	1 584 234
	Heraf: Offentlig forvaltning og service	217 196	225 909	236 047	245 692	258 886	269 675
1	Landbrug, fiskeri og råstofudvinding	75 014	75 205	74 020	74 440	73 416	73 930
0109	Landbrug, gartneri og skovbrug	60 697	59 974	58 125	58 313	58 692	58 610
0500	Fiskeri mv.	5 141	4 987	5 101	4 940	3 795	4 237
1009	Råstofudvinding	9 176	10 245	10 794	11 188	10 929	11 083
2	Industri	358 474	370 126	376 004	385 293	377 208	405 383
1509	Nærings- og nydelsesmiddelindustri	107 749	110 037	110 646	116 382	113 861	116 188
1709	Tekstil-, beklædnings- og læderindustri	16 131	16 214	16 310	17 336	15 406	15 694
2009	Træ-, papir- og grafisk industri	44 597	44 466	45 565	45 263	42 620	45 538
2309	Mineralolie-, kemisk- og plastindustri. mv.	48 246	49 842	50 257	52 054	50 602	55 333
2600	Sten-, ler- og glasindustri mv.	13 501	13 566	13 232	13 364	12 473	14 686
2709	Jern- og metalindustri	109 967	116 746	119 120	120 276	121 041	134 256
3600	Møbelindustri og anden industri	18 283	19 256	20 875	20 618	21 205	23 690
3	Energi- og vandforsyning	24 822	25 797	29 746	29 454	30 216	31 572
4	Bygge- og anlægsvirksomhed	103 852	103 411	97 535	99 834	100 856	105 259
5	Handel, hotel- og restaurationsvirksomhed mv.	169 279	183 885	193 061	199 506	199 414	217 290
5000	Handel m. biler, autorep., servicestationer	21 211	22 543	24 190	24 993	24 979	29 312
5100	Engros- og agenturhandel undt. m. biler	85 039	91 049	95 927	95 784	93 256	103 306
5200	Detailh. og reparationsvirks. undt. biler	41 223	47 133	49 058	53 133	52 637	54 679
5500	Hotel- og restaurationsvirksomhed mv.	21 806	23 161	23 887	25 596	28 542	29 992
6	Transportvirksomhed, post og telekommunikation	116 675	117 415	125 382	126 808	132 135	142 261
6009	Transportvirksomhed	94 989	94 628	101 806	101 457	106 605	115 749
6400	Post og telekommunikation	21 686	22 786	23 576	25 350	25 531	26 513
7	Finansieringsvirksomhed mv., forretningservice	234 543	248 575	257 053	262 375	266 549	286 544
6509	Finansierings- og forsikringsvirksomhed	58 316	58 979	57 511	57 312	63 124	68 014
7009	Udlejning og ejendomsformidling	102 637	110 177	116 636	118 544	118 240	127 100
7209	Forretningservice mv.	73 589	79 419	82 906	86 520	85 185	91 430
8	Offentlige og personlige tjenesteydelser	249 676	265 700	277 777	290 032	307 213	321 993
7500	Offentlig administration mv.	69 299	72 527	75 902	81 490	85 640	89 137
8000	Undervisning	49 147	50 027	53 039	54 224	56 906	60 659
8519	Sundhedsvæsen mv.	40 949	43 973	45 904	47 596	51 663	53 510
8539	Sociale institutioner mv.	51 054	53 257	54 663	56 691	59 897	62 049
9009	Renovation, foreninger og forlystelser mv.	39 228	45 915	48 268	50 031	53 107	56 637

Output by kind of activity. Current prices

Table 3.8

1995	1996	1997	1998	1999*	2000*	
— current prices, mill. dkk. —						
1 663 164	1 738 559	1 828 867	1 890 401	1 963 762	2 153 296	Total
279 143	293 818	304 984	321 198	334 506	347 217	Of which: General government
76 950	81 952	86 250	77 652	80 904	106 281	Agriculture, fishing and quarrying
61 835	63 116	64 647	59 225	57 079	63 054	Agriculture, horticulture and forestry
4 137	4 164	4 384	4 573	4 295	4 384	Fishing
10 978	14 673	17 219	13 853	19 530	38 842	Mining and quarrying
430 615	439 682	452 821	459 945	465 989	510 985	Manufacturing
116 834	114 034	116 891	113 189	109 170	116 446	Mfr. of food, beverages and tobacco
15 893	15 537	14 141	14 626	14 623	15 786	Mfr. of textiles, wearing apparel, leather
49 672	51 263	53 248	56 236	57 389	60 032	Mfr. of wood products, printing and publ.
58 832	64 802	69 692	67 148	74 940	92 829	Mfr. of chemicals, plastic products etc.
16 775	16 841	17 227	18 378	20 004	19 674	Mfr. of other non-metallic mineral products
148 500	153 160	156 513	163 403	163 927	179 198	Mfr. of basic metals and fabr. metal prod.
24 111	24 043	25 109	26 966	25 937	27 021	Mfr. of furniture; manufacturing n.e.c.
33 371	38 731	38 550	38 494	37 317	37 947	Electricity, gas and water supply
114 577	126 117	132 889	140 160	139 933	150 161	Construction
230 596	238 200	250 350	255 717	269 374	283 014	Ws. and retail trade; hotels, restaurants
30 120	30 201	31 182	32 451	34 087	34 684	Sale and repair of motor vehicles etc.
111 384	117 864	124 980	126 207	134 143	144 402	Ws. and commis. trade, except of motor vehicles
58 289	58 861	60 243	61 407	63 321	65 208	Re. trade and repair work except of motor vehicles
30 804	31 274	33 946	35 653	37 822	38 720	Hotels and restaurants
148 517	160 838	177 844	183 699	196 158	244 529	Transport, storage and communication
121 177	129 289	143 112	146 350	156 098	200 361	Transport
27 340	31 549	34 732	37 348	40 060	44 168	Post and telecommunications
294 018	301 272	321 946	346 853	369 154	399 329	Financial intermediation, business activities
65 029	69 346	72 884	81 444	85 254	92 657	Financial intermediation and insurance etc.
129 166	135 198	139 394	145 371	154 104	163 928	Real estate and renting activities
99 823	96 728	109 669	120 038	129 795	142 744	Business activities etc.
334 520	351 768	368 217	387 881	404 934	421 050	Public and personal services
96 302	99 125	103 385	108 019	112 497	116 764	Public administration etc.
61 960	66 445	67 944	69 879	72 781	75 470	Education
53 923	56 571	58 837	63 830	66 475	69 079	Health care activities
63 075	67 241	72 306	76 385	79 551	82 570	Social work activities
59 260	62 384	65 745	69 768	73 629	77 167	Other community, social and personal act.

Tabel 3.9 Produktion fordelt på erhverv. 1995-priser

	1989	1990	1991	1992	1993	1994
	1995-priser i mio. kr.					
I alt	1 502 888	1 525 590	1 528 531	1 533 026	1 545 112	1 617 576
Heraf: Offentlig forvaltning og service	249 526	251 175	252 568	254 956	266 386	274 766
1 Landbrug, fiskeri og råstofudvinding	69 694	70 553	70 486	71 378	76 679	77 219
0109 Landbrug, gartneri og skovbrug	56 576	58 141	56 939	56 594	62 012	61 738
0500 Fiskeri mv.	5 033	4 372	4 228	4 954	4 521	4 711
1009 Råstofudvinding	8 086	8 039	9 319	9 830	10 146	10 770
2 Industri	387 146	389 633	390 883	391 587	388 344	415 663
1509 Nærings- og nydelsesmiddelindustri	104 787	109 020	109 785	111 742	116 573	117 766
1709 Tekstil-, beklædnings- og læderindustri	18 398	17 749	17 507	18 254	16 010	15 991
2009 Træ-, papir- og grafisk industri	52 498	49 553	49 358	48 210	45 688	48 169
2309 Mineralolie-, kemisk- og plastindustri. mv.	50 967	50 987	50 552	52 590	51 036	56 309
2600 Sten-, ler- og glasindustri mv.	15 751	15 099	14 289	14 052	12 842	15 030
2709 Jern- og metalindustri	123 331	125 401	126 134	124 686	124 364	138 049
3600 Møbelindustri og anden industri	21 413	21 825	23 257	22 053	21 830	24 349
3 Energi- og vandforsyning	25 827	26 467	29 880	31 196	30 806	31 398
4 Bygge- og anlægsvirksomhed	123 212	116 833	106 586	107 070	106 187	108 649
5 Handel, hotel- og restaurationsvirksomhed mv.	198 972	207 216	213 008	211 939	211 102	221 125
5000 Handel m. biler, autorep., servicestationer	25 741	26 342	26 889	27 408	26 490	30 662
5100 Engros- og agenturhandel undt. m. biler	101 862	103 669	108 167	102 843	100 877	104 913
5200 Detailh. og reparationsvirks. undt. biler	46 142	51 259	51 995	54 120	54 110	54 882
5500 Hotel- og restaurationsvirksomhed mv.	25 226	25 946	25 957	27 568	29 625	30 668
6 Transportvirksomhed, post og telekommunikation ..	127 288	127 318	128 752	130 714	130 986	141 494
6009 Transportvirksomhed	103 812	103 581	104 682	105 114	105 450	114 930
6400 Post og telekommunikation	23 476	23 737	24 071	25 600	25 536	26 564
7 Finansieringsvirksomhed mv., forretningsservice ..	281 909	290 545	289 837	285 902	283 504	293 397
6509 Finansierings- og forsikringsvirksomhed	74 650	75 852	73 482	68 178	69 447	70 044
7009 Udlejning og ejendomsformidling	124 318	127 305	128 468	127 834	125 045	129 954
7209 Forretningsservice mv.	82 941	87 388	87 887	89 890	89 011	93 399
8 Offentlige og personlige tjenesteydelser	288 840	297 025	299 098	303 240	317 504	328 631
7500 Offentlig administration mv.	78 942	80 213	81 331	84 461	87 909	90 801
8000 Undervisning	57 091	56 100	57 201	56 712	59 002	61 839
8519 Sundhedsvæsen mv.	46 344	48 459	48 904	49 256	52 897	54 127
8539 Sociale institutioner mv.	59 450	59 829	58 556	59 077	61 611	63 477
9009 Renovation, foreninger og forlystelser mv.	47 013	52 423	53 107	53 734	56 084	58 388

Output by kind of activity. 1995-prices

Table 3.9

1995	1996	1997	1998	1999*	2000*	
1995-prices, mill. dkk.						
1 663 164	1 707 573	1 755 817	1 812 566	1 849 171	1 922 649	Total
279 143	287 806	290 672	298 629	302 806	304 492	Of which: General government
76 950	78 441	82 073	82 792	84 091	87 649	Agriculture, fishing and quarrying
61 835	62 319	63 817	65 057	64 857	66 145	Agriculture, horticulture and forestry
4 137	3 861	4 089	4 089	3 716	3 815	Fishing
10 978	12 261	14 166	13 647	15 518	17 689	Mining and quarrying
430 615	430 502	438 284	449 055	450 164	471 831	Manufacturing
116 834	111 570	112 751	114 969	112 362	114 999	Mfr. of food, beverages and tobacco
15 893	15 528	14 110	14 269	14 845	15 903	Mfr. of textiles, wearing apparel, leather
49 672	50 371	51 266	52 865	53 350	53 744	Mfr. of wood products, printing and publ.
58 832	62 599	68 175	68 281	76 111	82 342	Mfr. of chemicals, plastic products etc.
16 775	16 499	16 580	17 467	18 668	18 052	Mfr. of other non-metallic mineral products
148 500	150 347	151 131	155 822	150 820	161 892	Mfr. of basic metals and fabr. metal prod.
24 111	23 587	24 272	25 382	24 008	24 898	Mfr. of furniture; manufacturing n.e.c.
33 371	37 574	36 602	36 774	34 417	31 053	Electricity, gas and water supply
114 577	122 707	126 109	130 397	126 668	131 653	Construction
230 596	240 890	244 910	251 460	258 481	264 686	Ws. and retail trade; hotels, restaurants
30 120	29 470	29 244	30 274	30 698	30 026	Sale and repair of motor vehicles etc.
111 384	121 805	122 688	126 263	130 908	136 589	Ws. and commis. trade, except of motor vehicles
58 289	59 052	60 669	61 781	62 783	63 662	Re. trade and repair work except of motor vehicles
30 804	30 563	32 309	33 142	34 093	34 409	Hotels and restaurants
148 517	157 648	166 352	171 989	183 707	201 721	Transport, storage and communication
121 177	126 125	131 684	134 436	143 100	155 482	Transport
27 340	31 523	34 668	37 553	40 607	46 239	Post and telecommunications
294 018	295 158	310 547	330 172	346 878	366 594	Financial intermediation, business activities
65 029	68 086	71 927	79 325	79 274	81 973	Financial intermediation and insurance etc.
129 166	131 941	132 028	134 513	138 525	143 344	Real estate and renting activities
99 823	95 131	106 591	116 334	129 078	141 277	Business activities etc.
334 520	344 654	350 940	359 926	364 764	367 462	Public and personal services
96 302	97 013	98 398	100 755	102 169	102 800	Public administration etc.
61 960	64 942	64 648	64 462	65 379	65 795	Education
53 923	55 478	56 228	59 675	60 513	60 848	Health care activities
63 075	65 924	68 915	70 731	71 724	72 121	Social work activities
59 260	61 296	62 750	64 303	64 979	65 899	Other community, social and personal act.

Tabel 3.10 Bruttoværditilvækst fordelt på erhverv. Årets priser

	1989	1990	1991	1992	1993	1994
	årets priser i mio. kr.					
I alt	673 747	710 115	740 773	768 208	783 564	834 406
Memopost: Offentlig forvaltning og service	160 985	166 531	173 208	179 914	187 613	195 170
1 Landbrug, fiskeri og råstofudvinding	39 150	39 302	38 187	37 684	35 315	36 322
0109 Landbrug, gartneri og skovbrug	29 655	29 056	27 724	26 753	25 828	26 550
0500 Fiskeri mv.	2 751	2 553	2 784	2 714	2 039	2 297
1009 Råstofudvinding	6 744	7 693	7 680	8 217	7 448	7 476
2 Industri	122 375	128 455	131 559	137 754	135 136	145 561
1509 Nærings- og nydelsesmiddelindustri	22 724	23 997	25 030	26 496	26 620	26 438
1709 Tekstil-, beklædnings- og læderindustri	5 948	5 987	6 210	6 380	5 782	5 677
2009 Træ-, papir- og grafisk industri	17 730	17 496	18 141	18 923	18 616	19 658
2309 Mineralolie-, kemisk- og plastindustri. mv.	16 385	17 347	17 222	18 714	17 181	19 897
2600 Sten-, ler- og glasindustri mv.	6 007	5 885	5 639	5 922	5 609	6 598
2709 Jern- og metalindustri	45 766	49 723	50 321	52 118	52 517	57 664
3600 Møbelindustri og anden industri	7 815	8 021	8 995	9 201	8 810	9 630
3 Energi- og vandforsyning	14 232	15 136	17 795	18 431	19 371	20 363
4 Bygge- og anlægsvirksomhed	38 700	37 211	36 823	37 985	35 427	37 801
5 Handel, hotel- og restaurationsvirksomhed mv.	95 512	104 605	113 123	117 000	117 225	127 008
5000 Handel m. biler, autorep., servicestationer	9 369	10 270	11 346	11 884	12 098	14 290
5100 Engros- og agenturhandel undt. m. biler	47 494	50 752	55 847	56 621	54 977	59 702
5200 Detailh. og reparationsvirks. undt. biler	28 363	32 480	34 371	36 553	35 957	37 868
5500 Hotel- og restaurationsvirksomhed mv.	10 286	11 102	11 559	11 943	14 193	15 148
6 Transportvirksomhed, post og telekommunikation ..	53 609	56 706	58 301	61 800	61 658	65 774
6009 Transportvirksomhed	39 405	40 949	42 325	44 141	44 107	47 099
6400 Post og telekommunikation	14 205	15 757	15 975	17 659	17 552	18 675
7 Finansieringsvirksomhed mv., forretningservice ..	162 567	170 153	176 196	179 294	189 667	202 329
6509 Finansierings- og forsikringsvirksomhed	38 667	38 462	37 337	36 944	41 074	45 420
7009 Udlejning og ejendomsformidling	78 052	82 469	87 266	89 064	95 907	100 643
7209 Forretningservice mv.	45 847	49 222	51 593	53 285	52 686	56 267
8 Offentlige og personlige tjenesteydelser	180 718	192 347	200 470	208 675	221 727	231 451
7500 Offentlig administration mv.	49 023	50 495	52 481	56 455	59 525	62 529
8000 Undervisning	38 167	38 762	40 928	41 963	45 138	47 906
8519 Sundhedsvæsen mv.	30 409	32 641	33 940	34 638	37 149	38 048
8539 Sociale institutioner mv.	40 989	42 630	44 069	45 753	46 621	46 750
9009 Renovation, foreninger og forlystelser mv.	22 131	27 819	29 052	29 866	33 294	36 217
9 Indirekte målte finansielle formidlingstjenester ..	-33 117	-33 800	-31 680	-30 415	-31 961	-32 203

Gross value added by kind of activity. Current prices

Table 3.10

1995	1996	1997	1998	1999*	2000*	
current prices, mill. dkk.						
871 342	909 837	954 623	980 626	1 032 976	1 113 826	Total
201 360	210 878	219 165	230 421	237 664	245 851	Of which: General government
40 183	44 564	46 205	39 462	43 921	63 795	Agriculture, fishing and quarrying
30 252	30 928	30 305	26 052	25 042	26 174	Agriculture, horticulture and forestry
2 292	2 213	2 473	2 661	2 674	2 498	Fishing
7 639	11 423	13 427	10 749	16 205	35 123	Mining and quarrying
154 095	154 538	166 078	169 115	174 914	187 170	Manufacturing
27 814	27 151	29 054	27 763	27 275	28 644	Mfr. of food, beverages and tobacco
5 588	5 260	5 063	5 100	4 655	4 597	Mfr. of textiles, wearing apparel, leather
20 387	21 023	22 909	23 897	26 983	25 961	Mfr. of wood products, printing and publ.
21 639	22 374	25 857	26 052	29 311	37 584	Mfr. of chemicals, plastic products etc.
7 160	7 352	7 794	8 019	8 452	8 153	Mfr. of other non-metallic mineral products
62 003	61 820	65 242	67 834	68 694	73 240	Mfr. of basic metals and fabr. metal prod.
9 504	9 558	10 160	10 450	9 542	8 991	Mfr. of furniture; manufacturing n.e.c.
21 636	24 422	24 341	24 056	24 495	25 171	Electricity, gas and water supply
41 066	45 730	44 787	51 050	51 442	56 311	Construction
134 138	140 298	144 678	147 381	157 473	163 635	Ws. and retail trade; hotels, restaurants
15 422	16 010	16 282	16 717	17 673	17 836	Sale and repair of motor vehicles etc.
63 895	70 399	72 141	73 007	79 496	83 976	Ws. and commis. trade, except of motor vehicles
38 876	37 874	38 890	39 949	41 142	42 606	Re. trade and repair work except of motor vehicles
15 945	16 014	17 365	17 708	19 162	19 218	Hotels and restaurants
68 422	73 228	77 960	76 358	85 918	99 197	Transport, storage and communication
50 235	51 216	55 355	53 288	61 272	72 800	Transport
18 187	22 012	22 605	23 070	24 645	26 398	Post and telecommunications
203 147	207 910	220 793	231 861	244 919	261 066	Financial intermediation, business activities
42 279	43 844	44 545	51 588	52 903	57 411	Financial intermediation and insurance etc.
103 185	108 100	110 314	112 420	119 375	128 141	Real estate and renting activities
57 684	55 966	65 934	67 853	72 642	75 514	Business activities etc.
240 092	250 360	260 831	273 907	283 386	294 070	Public and personal services
67 157	68 751	71 073	73 128	75 239	77 766	Public administration etc.
47 139	50 034	51 571	53 861	55 686	57 626	Education
38 518	40 199	41 624	43 936	45 219	46 882	Health care activities
49 617	52 786	57 094	61 596	63 775	66 038	Social work activities
37 662	38 589	39 470	41 386	43 468	45 759	Other community, social and personal act.
-31 438	-31 212	-31 051	-32 563	-33 493	-36 589	Financial intermediation services indirectly measured

Tabel 3.11 Bruttoværditilvækst fordelt på erhverv. 1995-priser

	1989	1990	1991	1992	1993	1994
	1995-priser i mio. kr.					
I alt	783 707	794 465	801 756	805 034	805 591	845 296
Heraf: Offentlig forvaltning og service	187 361	186 753	185 678	187 247	192 917	198 197
1 Landbrug, fiskeri og råstofudvinding	34 179	33 674	34 243	34 988	37 759	38 887
0109 Landbrug, gartneri og skovbrug	25 867	26 204	26 142	25 344	28 300	29 031
0500 Fiskeri mv.	2 536	1 865	1 813	2 732	2 703	2 681
1009 Råstofudvinding	5 776	5 605	6 288	6 912	6 756	7 174
2 Industri	144 961	141 936	140 206	138 089	131 950	145 819
1509 Nærings- og nydelsesmiddelindustri	26 660	26 328	26 410	25 154	25 653	26 235
1709 Tekstil-, beklædnings- og læderindustri	6 957	6 489	6 577	6 416	5 542	5 361
2009 Træ-, papir- og grafisk industri	22 751	20 682	20 057	19 854	18 732	19 889
2309 Mineralolie-, kemisk- og plastindustri. mv.	18 734	19 085	18 349	19 393	16 855	19 616
2600 Sten-, ler- og glasindustri mv.	7 439	6 766	6 257	6 196	5 670	6 746
2709 Jern- og metalindustri	53 044	53 047	52 158	51 393	51 187	58 351
3600 Møbelindustri og anden industri	9 375	9 539	10 398	9 683	8 311	9 622
3 Energi- og vandforsyning	16 296	16 694	18 912	20 824	19 669	19 523
4 Bygge- og anlægsvirksomhed	47 224	42 903	40 858	40 989	36 336	39 157
5 Handel, hotel- og restaurationsvirksomhed mv.	114 914	119 051	126 198	124 633	124 424	128 303
5000 Handel m. biler, autorep., servicestationer	12 620	12 924	13 092	13 682	13 035	15 293
5100 Engros- og agenturhandel undt. m. biler	58 086	58 203	64 445	61 402	60 865	59 943
5200 Detailh. og reparationsvirks. undt. biler	31 113	34 718	35 840	36 294	36 399	37 527
5500 Hotel- og restaurationsvirksomhed mv.	13 094	13 206	12 821	13 254	14 126	15 540
6 Transportvirksomhed, post og telekommunikation ..	59 209	62 064	60 254	64 405	58 468	63 103
6009 Transportvirksomhed	44 314	46 142	44 258	46 930	41 069	44 604
6400 Post og telekommunikation	14 896	15 922	15 996	17 475	17 399	18 499
7 Finansieringsvirksomhed mv., forretningservice ..	200 420	203 708	203 250	198 248	201 400	205 703
6509 Finansierings- og forsikringsvirksomhed	53 081	53 395	51 907	46 444	45 591	46 487
7009 Udlejning og ejendomsformidling	95 890	96 106	96 506	96 381	100 728	101 747
7209 Forretningservice mv.	51 449	54 206	54 838	55 423	55 081	57 469
8 Offentlige og personlige tjenesteydelser	211 381	217 782	218 259	219 067	229 551	236 373
7500 Offentlig administration mv.	56 174	56 391	56 914	58 417	61 680	63 817
8000 Undervisning	44 593	43 779	44 433	43 802	46 658	48 778
8519 Sundhedsvæsen mv.	34 825	36 567	36 865	36 416	37 992	38 475
8539 Sociale institutioner mv.	48 166	48 401	47 482	47 813	47 675	47 874
9009 Renovation, foreninger og forlystelser mv.	27 622	32 644	32 565	32 620	35 546	37 429
9 Indirekte målte finansielle formidlingstjenester	-44 877	-43 346	-40 424	-36 209	-33 967	-31 572

Gross value added by kind of activity. 1995-prices

Table 3.11

1995	1996	1997	1998	1999*	2000*	
1995-prices, mill. dkk.						
871 342	891 113	916 738	938 287	963 651	998 214	Total
201 359	206 007	208 683	213 510	213 379	213 724	Of which: General government
40 183	42 510	44 774	46 012	47 684	49 779	Agriculture, fishing and quarrying
30 252	31 347	31 775	33 202	33 587	33 970	Agriculture, horticulture and forestry
2 292	2 000	2 308	2 244	1 910	1 810	Fishing
7 639	9 163	10 691	10 567	12 187	13 999	Mining and quarrying
154 095	147 401	159 126	159 730	158 964	169 650	Manufacturing
27 814	26 015	27 937	27 516	26 539	29 330	Mfr. of food, beverages and tobacco
5 588	5 213	5 238	4 950	5 198	5 653	Mfr. of textiles, wearing apparel, leather
20 387	19 882	21 304	21 381	23 310	21 352	Mfr. of wood products, printing and publ.
21 639	21 813	26 594	27 411	31 626	35 380	Mfr. of chemicals, plastic products etc.
7 160	7 103	7 515	7 618	7 567	7 615	Mfr. of other non-metallic mineral products
62 003	58 406	60 886	61 736	56 802	62 096	Mfr. of basic metals and fabr. metal prod.
9 504	8 970	9 651	9 118	7 922	8 225	Mfr. of furniture; manufacturing n.e.c.
21 636	23 881	23 353	23 076	21 634	19 357	Electricity, gas and water supply
41 066	43 224	41 467	45 650	45 077	47 615	Construction
134 138	144 197	143 352	149 369	154 728	157 570	Ws. and retail trade; hotels, restaurants
15 422	15 305	14 883	15 207	15 219	14 734	Sale and repair of motor vehicles etc.
63 895	75 419	72 452	76 864	81 238	83 798	Ws. and commis. trade, except of motor vehicles
38 876	38 272	40 014	41 657	42 216	42 737	Re. trade and repair work except of motor vehicles
15 945	15 202	16 002	15 641	16 055	16 302	Hotels and restaurants
68 422	73 038	74 864	72 311	84 725	90 282	Transport, storage and communication
50 235	50 971	52 036	48 952	59 154	60 862	Transport
18 187	22 067	22 829	23 358	25 571	29 420	Post and telecommunications
203 147	204 761	215 202	223 917	234 508	247 538	Financial intermediation, business activities
42 279	43 762	45 208	51 343	49 543	50 654	Financial intermediation and insurance etc.
103 185	106 016	105 414	105 814	109 091	113 556	Real estate and renting activities
57 684	54 984	64 580	66 761	75 873	83 328	Business activities etc.
240 092	244 698	248 201	252 960	252 482	253 447	Public and personal services
67 157	67 217	67 798	68 019	67 692	67 854	Public administration etc.
47 139	48 872	49 086	49 805	50 007	50 137	Education
38 518	39 181	39 553	40 595	40 447	40 409	Health care activities
49 617	51 513	54 271	56 906	57 158	57 423	Social work activities
37 662	37 915	37 494	37 635	37 178	37 625	Other community, social and personal act.
-31 438	-32 597	-33 601	-34 738	-36 150	-37 024	Financial intermediation services indirectly measured

Tabel 3.12 Aflønning af ansatte fordelt på erhverv

	1989	1990	1991	1992	1993	1994
	årets priser i mio. kr.					
I alt	441 382	458 389	473 555	487 620	492 177	509 916
Heraf: Offentlig forvaltning og service	141 682	146 286	152 023	157 696	162 930	168 715
1 Landbrug, fiskeri og råstofudvinding	7 992	8 000	8 275	8 309	7 808	7 805
0109 Landbrug, gartneri og skovbrug	5 995	6 054	6 232	6 298	5 939	5 886
0500 Fiskeri mv.	1 132	1 050	1 148	1 083	964	919
1009 Råstofudvinding	864	897	895	928	905	1 000
2 Industri	90 090	94 292	96 108	98 109	97 243	99 687
1509 Nærings- og nydelsesmiddelindustri	16 472	16 978	17 441	17 734	17 636	17 750
1709 Tekstil-, beklædnings- og læderindustri	4 304	4 274	4 227	4 275	4 081	3 965
2009 Træ-, papir- og grafisk industri	13 853	14 277	14 548	14 568	14 273	14 676
2309 Mineralolie-, kemisk- og plastindustri. mv.	9 627	10 200	10 805	11 638	11 684	12 202
2600 Sten-, ler- og glasindustri mv.	4 083	4 125	4 183	4 110	4 041	4 260
2709 Jern- og metalindustri	36 350	38 725	39 016	39 728	39 527	40 766
3600 Møbelindustri og anden industri	5 401	5 713	5 889	6 056	6 002	6 069
3 Energi- og vandforsyning	3 573	3 983	4 116	4 514	4 450	4 413
4 Bygge- og anlægsvirksomhed	29 116	29 000	28 487	28 543	28 611	30 516
5 Handel, hotel- og restaurationsvirksomhed mv.	65 707	68 133	70 045	72 438	73 393	76 561
5000 Handel m. biler, autorep., servicestationer	6 719	6 949	7 417	7 682	8 137	8 682
5100 Engros- og agenturhandel undt. m. biler	33 199	34 370	35 264	36 339	36 402	37 725
5200 Detailh. og reparationsvirks. undt. biler	19 039	19 735	19 997	20 773	21 076	21 793
5500 Hotel- og restaurationsvirksomhed mv.	6 750	7 077	7 367	7 646	7 778	8 361
6 Transportvirksomhed, post og telekommunikation ..	34 033	35 244	36 783	38 211	36 692	37 822
6009 Transportvirksomhed	24 235	25 407	26 507	27 259	26 765	27 802
6400 Post og telekommunikation	9 798	9 837	10 276	10 952	9 927	10 021
7 Finansieringsvirksomhed mv., forretningsservice ..	56 130	58 376	61 084	61 936	61 910	64 325
6509 Finansierings- og forsikringsvirksomhed	21 929	22 953	23 696	24 127	23 626	23 524
7009 Udlejning og ejendomsformidling	5 012	5 207	5 496	5 630	5 535	5 710
7209 Forretningsservice mv.	29 189	30 216	31 893	32 179	32 749	35 092
8 Offentlige og personlige tjenesteydelser	154 740	161 361	168 655	175 560	182 069	188 788
7500 Offentlig administration mv.	39 325	40 313	42 111	45 434	46 734	49 492
8000 Undervisning	34 650	35 163	37 066	37 925	40 561	42 956
8519 Sundhedsvæsen mv.	26 196	28 008	29 011	29 656	30 768	31 027
8539 Sociale institutioner mv.	37 480	38 973	40 167	41 515	41 887	41 886
9009 Renovation, foreninger og forlystelser mv.	17 089	18 905	20 298	21 031	22 118	23 427

Compensation of employees by kind of activity

Table 3.12

1995	1996	1997	1998	1999*	2000*	
— current prices, mill. dkk. —						
534 094	560 676	590 122	624 862	653 755	684 600	Total
174 928	183 869	191 310	202 109	209 718	216 980	Of which: General government
8 039	8 358	8 920	8 964	9 095	9 403	Agriculture, fishing and quarrying
6 103	6 386	6 724	6 838	6 990	7 226	Agriculture, horticulture and forestry
942	950	1 062	1 080	985	946	Fishing
994	1 021	1 134	1 046	1 121	1 231	Mining and quarrying
105 568	108 627	112 663	116 801	119 019	122 685	Manufacturing
18 094	18 146	18 278	18 826	18 959	19 230	Mfr. of food, beverages and tobacco
3 733	3 464	3 422	3 347	3 312	3 298	Mfr. of textiles, wearing apparel, leather
15 282	16 147	16 763	17 368	17 772	17 989	Mfr. of wood products, printing and publ.
12 818	13 727	14 560	15 117	15 145	15 831	Mfr. of chemicals, plastic products etc.
4 648	4 673	4 922	5 308	5 808	5 913	Mfr. of other non-metallic mineral products
44 687	46 090	47 729	49 581	50 618	52 895	Mfr. of basic metals and fabr. metal prod.
6 305	6 379	6 990	7 253	7 404	7 527	Mfr. of furniture; manufacturing n.e.c.
4 652	4 775	4 928	5 023	4 997	4 765	Electricity, gas and water supply
33 023	33 615	36 023	38 852	41 558	45 188	Construction
81 073	88 521	93 997	101 143	106 337	110 313	Ws. and retail trade; hotels, restaurants
9 346	9 965	10 863	11 290	11 992	12 321	Sale and repair of motor vehicles etc.
40 199	44 738	47 454	52 159	54 765	56 914	Ws. and commis. trade, except of motor vehicles
22 778	24 472	25 958	27 567	28 942	30 262	Re. trade and repair work except of motor vehicles
8 750	9 345	9 723	10 128	10 637	10 817	Hotels and restaurants
38 876	42 027	43 794	45 752	47 433	48 969	Transport, storage and communication
29 035	30 628	31 426	32 552	33 449	34 262	Transport
9 841	11 398	12 368	13 200	13 983	14 707	Post and telecommunications
66 893	68 462	74 106	80 121	86 883	95 793	Financial intermediation, business activities
24 541	24 974	25 366	27 173	28 313	30 689	Financial intermediation and insurance etc.
6 035	6 580	7 066	7 508	7 847	8 048	Real estate and renting activities
36 317	36 907	41 675	45 440	50 723	57 056	Business activities etc.
195 969	206 292	215 692	228 206	238 432	247 483	Public and personal services
53 441	54 738	56 525	58 723	59 486	61 744	Public administration etc.
42 033	44 699	46 155	48 274	51 017	52 953	Education
31 533	33 244	34 497	36 532	38 178	39 629	Health care activities
45 164	48 290	52 114	56 583	60 110	62 391	Social work activities
23 798	25 322	26 402	28 094	29 640	30 766	Other community, social and personal act.

Tabel 3.13 Bruttooverskud af produktionen og blandet indkomst fordelt på erhverv

		1989	1990	1991	1992	1993	1994
		årets priser i mio. kr.					
I alt		233 666	253 916	268 414	286 915	291 234	324 823
	Heraf: Offentlig forvaltning og service	18 918	19 863	20 840	21 886	22 776	24 513
1	Landbrug, fiskeri og råstofudvinding	31 731	31 858	30 444	30 538	28 063	29 520
0109	Landbrug, gartneri og skovbrug	24 158	23 484	21 972	21 506	20 294	21 582
0500	Fiskeri mv.	1 688	1 574	1 689	1 720	1 198	1 432
1009	Råstofudvinding	5 885	6 800	6 783	7 312	6 571	6 506
2	Industri	34 161	35 919	36 558	41 936	39 448	47 459
1509	Nærings- og nydelsesmiddelindustri	6 804	7 496	7 929	9 483	9 590	9 287
1709	Tekstil-, beklædnings- og læderindustri	1 744	1 808	2 041	2 203	1 816	1 825
2009	Træ-, papir- og grafisk industri	4 128	3 463	3 745	4 651	4 490	5 116
2309	Mineralolie-, kemisk- og plastindustri. mv.	6 942	7 281	6 503	7 339	5 609	7 801
2600	Sten-, ler- og glasindustri mv.	1 961	1 795	1 463	1 852	1 563	2 328
2709	Jern- og metalindustri	10 057	11 655	11 697	13 131	13 511	17 486
3600	Møbelindustri og anden industri	2 525	2 421	3 179	3 276	2 868	3 614
3	Energi- og vandforsyning	10 642	11 139	13 638	14 007	14 924	15 931
4	Bygge- og anlægsvirksomhed	9 962	8 440	8 450	10 034	6 957	7 396
5	Handel, hotel- og restaurationsvirksomhed mv.	30 625	37 433	43 492	47 195	44 525	51 046
5000	Handel m. biler, autorep., servicestationer	2 762	3 447	4 008	4 485	3 947	5 583
5100	Engros- og agenturhandel undt. m. biler	14 581	16 668	20 687	21 843	18 598	21 969
5200	Detailh. og reparationsvirks. undt. biler	9 518	13 044	14 591	16 391	15 401	16 551
5500	Hotel- og restaurationsvirksomhed mv.	3 764	4 274	4 206	4 475	6 578	6 943
6	Transportvirksomhed, post og telekommunikation	20 180	22 937	23 086	25 469	26 311	29 094
6009	Transportvirksomhed	15 694	16 962	17 377	18 637	18 867	20 635
6400	Post og telekommunikation	4 486	5 975	5 709	6 832	7 445	8 458
7	Finansieringsvirksomhed mv., forretningsservice	102 979	108 457	111 976	114 247	124 541	134 631
6509	Finansierings- og forsikringsvirksomhed	15 901	14 303	11 901	10 842	15 671	20 037
7009	Udlejning og ejendomsformidling	70 212	74 895	80 193	81 806	88 636	92 994
7209	Forretningsservice mv.	16 866	19 259	19 883	21 599	20 234	21 600
8	Offentlige og personlige tjenesteydelser	26 501	31 533	32 449	33 903	38 425	41 949
7500	Offentlig administration mv.	9 501	9 997	10 197	10 852	11 813	12 600
8000	Undervisning	3 401	3 486	3 756	3 954	4 301	4 620
8519	Sundhedsvæsen mv.	4 337	4 762	5 034	5 143	5 964	6 587
8539	Sociale institutioner mv.	3 489	3 629	3 873	4 208	4 283	4 410
9009	Renovation, foreninger og forlystelser mv.	5 773	9 659	9 588	9 746	12 064	13 733
9	Indirekte målte finansielle formidlingstjenester	-33 117	-33 800	-31 680	-30 415	-31 961	-32 203

Gross operating surplus and mixed income by kind of activity

Table 3.13

1995	1996	1997	1998	1999*	2000*	
current prices, mill. dkk.						
338 010	351 503	364 731	353 077	377 122	426 562	Total
24 706	25 280	25 796	25 939	26 282	26 965	Of which: General government
33 248	37 379	38 316	31 167	35 588	55 082	Agriculture, fishing and quarrying
25 174	25 635	24 516	19 802	18 727	19 555	Agriculture, horticulture and forestry
1 413	1 313	1 469	1 629	1 741	1 602	Fishing
6 662	10 431	12 331	9 736	15 120	33 926	Mining and quarrying
49 561	48 102	55 433	53 599	57 338	65 809	Manufacturing
10 082	9 536	11 282	9 199	8 612	9 683	Mfr. of food, beverages and tobacco
1 877	1 840	1 683	1 763	1 357	1 310	Mfr. of textiles, wearing apparel, leather
5 173	5 025	6 276	6 570	9 264	8 015	Mfr. of wood products, printing and publ.
8 887	8 801	11 445	10 987	14 232	21 807	Mfr. of chemicals, plastic products etc.
2 503	2 695	2 872	2 693	2 628	2 222	Mfr. of other non-metallic mineral products
17 805	16 952	18 643	19 154	19 064	21 269	Mfr. of basic metals and fabr. metal prod.
3 233	3 253	3 232	3 233	2 181	1 501	Mfr. of furniture; manufacturing n.e.c.
16 946	19 629	19 382	18 991	19 459	20 363	Electricity, gas and water supply
8 179	12 369	8 966	12 165	9 872	11 092	Construction
53 129	52 146	50 789	45 950	50 905	53 036	Ws. and retail trade; hotels, restaurants
6 184	6 097	5 425	5 383	5 644	5 471	Sale and repair of motor vehicles etc.
23 553	25 728	24 663	20 663	24 566	26 877	Ws. and commis. trade, except of motor vehicles
16 137	13 555	12 988	12 301	12 139	12 264	Re. trade and repair work except of motor vehicles
7 255	6 767	7 713	7 602	8 557	8 425	Hotels and restaurants
30 962	32 739	35 505	31 780	39 784	51 436	Transport, storage and communication
22 820	22 311	25 507	22 218	29 434	40 059	Transport
8 142	10 428	9 998	9 562	10 351	11 377	Post and telecommunications
133 361	137 127	143 542	148 032	154 457	161 519	Financial intermediation, business activities
15 844	17 105	17 283	22 349	22 470	24 617	Financial intermediation and insurance etc.
95 388	100 105	101 363	102 733	109 472	117 893	Real estate and renting activities
22 129	19 918	24 895	22 950	22 515	19 009	Business activities etc.
44 061	43 223	43 848	43 956	43 212	44 813	Public and personal services
13 416	13 529	13 937	13 752	15 080	15 356	Public administration etc.
4 614	4 836	4 849	4 880	3 940	3 951	Education
6 813	6 508	6 625	6 786	6 407	6 623	Health care activities
4 333	4 060	4 445	4 343	2 974	2 965	Social work activities
14 884	14 291	13 992	14 195	14 812	15 919	Other community, social and personal act.
-31 438	-31 212	-31 051	-32 563	-33 493	-36 589	Financial intermediation services indirectly measured

Tabel 3.14 Samlet antal beskæftigede¹ fordelt på erhverv

		1989	1990	1991	1992	1993	1994
		antal personer					
I alt		2 626 093	2 605 651	2 590 819	2 568 131	2 530 735	2 520 695
	Heraf: Offentlig forvaltning og service	772 185	771 491	769 562	767 832	771 301	770 333
1	Landbrug, fiskeri og råstofudvinding	153 846	145 378	142 063	138 718	130 813	121 571
0109	Landbrug, gartneri og skovbrug	141 915	134 131	130 920	128 010	120 774	111 953
0500	Fiskeri mv.	8 112	7 483	7 604	7 276	6 739	6 167
1009	Råstofudvinding	3 819	3 764	3 539	3 432	3 300	3 451
2	Industri	479 550	479 512	470 273	459 588	445 959	439 870
1509	Nærings- og nydelsesmiddelindustri	92 440	91 704	90 385	88 206	86 193	83 946
1709	Tekstil-, beklædnings- og læderindustri	30 311	28 965	27 743	26 658	24 968	23 284
2009	Træ-, papir- og grafisk industri	71 362	70 370	69 649	67 852	65 075	64 624
2309	Mineralolie-, kemisk- og plastindustri. mv.	43 354	43 589	43 896	44 983	44 341	44 763
2600	Sten-, ler- og glasindustri mv.	21 234	19 914	19 207	18 818	18 284	18 609
2709	Jern- og metalindustri	187 129	190 794	185 728	179 529	174 117	172 322
3600	Møbelindustri og anden industri	33 720	34 176	33 665	33 542	32 981	32 322
3	Energi- og vandforsyning	16 324	17 334	17 205	18 076	17 423	16 845
4	Bygge- og anlægsvirksomhed	158 795	151 523	145 956	141 596	139 282	142 433
5	Handel, hotel- og restaurationsvirksomhed mv.	471 144	469 448	466 288	463 163	456 650	461 103
5000	Handel m. biler, autorep., servicestationer	59 996	59 510	61 610	60 836	61 356	62 328
5100	Engros- og agenturhandel undt. m. biler	163 130	162 579	160 377	158 584	153 805	154 206
5200	Detailh. og reparationsvirks. undt. biler	183 021	181 078	177 366	176 461	174 249	174 906
5500	Hotel- og restaurationsvirksomhed mv.	64 997	66 281	66 935	67 282	67 240	69 663
6	Transportvirksomhed, post og telekommunikation	181 372	180 267	181 000	181 798	173 400	172 460
6009	Transportvirksomhed	126 045	126 539	126 904	127 205	122 473	122 104
6400	Post og telekommunikation	55 327	53 728	54 096	54 593	50 927	50 356
7	Finansieringsvirksomhed mv., forretningservice	288 809	281 906	283 404	279 428	275 245	275 037
6509	Finansierings- og forsikringsvirksomhed	87 688	86 155	84 319	80 721	77 311	74 272
7009	Udlejning og ejendomsformidling	39 644	38 543	38 589	38 850	37 641	36 671
7209	Forretningservice mv.	161 477	157 208	160 496	159 857	160 293	164 094
8	Offentlige og personlige tjenesteydelser	876 253	880 283	884 630	885 764	891 963	891 376
7500	Offentlig administration mv.	194 104	191 873	191 234	199 770	198 225	202 977
8000	Undervisning	187 405	182 605	183 701	178 838	185 707	190 753
8519	Sundhedsvæsen mv.	145 518	151 113	153 635	152 723	154 565	149 393
8539	Sociale institutioner mv.	241 165	243 609	241 238	239 162	234 475	226 048
9009	Renovation, foreninger og forlystelser mv.	108 061	111 083	114 822	115 271	118 991	122 205

¹ Lønmodtagere midlertidigt på orlov er ikke inkluderet.

Total employment¹ by kind of activity

Table 3.14

1995	1996	1997	1998	1999*	2000*	
persons						
2 538 765	2 572 654	2 606 844	2 651 336	2 684 809	2 705 321	Total
769 911	780 452	794 879	812 421	821 319	823 055	Of which: General government
117 946	113 535	110 635	105 727	100 457	98 584	Agriculture, fishing and quarrying
108 489	104 235	101 555	97 234	92 327	90 731	Agriculture, horticulture and forestry
6 031	5 927	5 602	5 302	5 152	5 028	Fishing
3 426	3 373	3 478	3 191	2 978	2 825	Mining and quarrying
449 324	449 908	445 897	449 365	445 219	441 745	Manufacturing
83 015	81 989	80 051	78 700	76 849	74 914	Mfr. of food, beverages and tobacco
21 410	18 875	17 228	16 265	15 417	14 668	Mfr. of textiles, wearing apparel, leather
65 496	66 545	67 490	68 387	69 551	68 598	Mfr. of wood products, printing and publ.
46 086	47 078	47 710	48 313	47 741	48 209	Mfr. of chemicals, plastic products etc.
19 340	19 567	19 566	20 251	21 160	21 065	Mfr. of other non-metallic mineral products
181 221	183 247	180 893	183 821	181 780	182 209	Mfr. of basic metals and fabr. metal prod.
32 756	32 607	32 959	33 628	32 722	32 083	Mfr. of furniture; manufacturing n.e.c.
17 045	16 985	16 870	16 597	15 906	14 377	Electricity, gas and water supply
148 262	149 669	153 611	156 557	159 791	165 706	Construction
471 011	493 146	500 550	510 914	519 946	521 109	Ws. and retail trade; hotels, restaurants
63 949	64 956	67 043	66 686	66 659	66 509	Sale and repair of motor vehicles etc.
156 818	169 374	171 237	176 765	180 340	181 455	Ws. and commis. trade, except of motor vehicles
178 091	184 020	185 910	189 454	193 104	192 962	Re. trade and repair work except of motor vehicles
72 153	74 796	76 360	78 009	79 842	80 183	Hotels and restaurants
170 347	171 376	172 857	174 399	177 169	177 724	Transport, storage and communication
122 873	122 420	122 242	122 757	123 658	123 179	Transport
47 474	48 956	50 615	51 642	53 511	54 545	Post and telecommunications
273 645	273 645	283 980	295 212	312 577	330 398	Financial intermediation, business activities
74 723	74 208	72 310	73 933	75 300	76 784	Financial intermediation and insurance etc.
35 925	36 902	37 464	38 061	38 745	39 525	Real estate and renting activities
162 997	162 535	174 206	183 218	198 533	214 090	Business activities etc.
891 185	904 390	922 444	942 565	953 744	955 678	Public and personal services
208 437	203 955	203 203	200 937	200 285	200 448	Public administration etc.
180 730	185 825	187 261	190 735	193 343	193 676	Education
145 636	147 389	148 921	150 181	151 517	152 547	Health care activities
235 896	244 103	258 747	273 552	279 799	280 144	Social work activities
120 486	123 118	124 312	127 160	128 800	128 863	Other community, social and personal act.

¹ Wage and salary earners temporarily on leave are not included.

Tabel 3.15 Lønmodtagere¹ fordelt på erhverv

	1989	1990	1991	1992	1993	1994
	— antal personer —					
I alt	2 370 971	2 366 446	2 352 650	2 325 877	2 293 821	2 296 046
Heraf: Offentlig forvaltning og service	772 185	771 491	769 562	767 832	771 301	770 333
1 Landbrug, fiskeri og råstofudvinding	60 270	57 520	56 954	54 610	50 027	48 504
0109 Landbrug, gartneri og skovbrug	51 583	49 326	48 716	46 867	42 908	41 504
0500 Fiskeri mv.	5 058	4 603	4 857	4 462	3 959	3 679
1009 Råstofudvinding	3 629	3 591	3 381	3 281	3 160	3 321
2 Industri	462 588	463 549	455 067	444 308	430 953	425 754
1509 Nærings- og nydelsesmiddelindustri	89 798	89 227	88 063	85 961	83 988	81 929
1709 Tekstil-, beklædnings- og læderindustri	28 313	27 177	25 963	24 772	23 037	21 559
2009 Træ-, papir- og grafisk industri	68 760	67 926	67 291	65 457	62 645	62 319
2309 Mineralolie-, kemisk- og plastindustri. mv.	42 929	43 187	43 531	44 608	44 020	44 458
2600 Sten-, ler- og glasindustri mv.	20 376	19 132	18 426	17 984	17 440	17 816
2709 Jern- og metalindustri	181 358	185 344	180 524	174 230	168 908	167 321
3600 Møbelindustri og anden industri	31 054	31 556	31 269	31 296	30 915	30 352
3 Energi- og vandforsyning	16 324	17 334	17 205	18 076	17 423	16 845
4 Bygge- og anlægsvirksomhed	139 407	133 708	127 961	124 038	121 587	125 105
5 Handel, hotel- og restaurationsvirksomhed mv.	411 556	413 669	409 926	405 142	399 015	404 840
5000 Handel m. biler, autorep., servicestationer	51 093	50 993	52 396	51 202	51 893	52 176
5100 Engros- og agenturhandel undt. m. biler	153 097	153 004	150 718	148 240	143 201	143 932
5200 Detailh. og reparationsvirks. undt. biler	150 812	151 971	148 420	147 408	145 636	148 046
5500 Hotel- og restaurationsvirksomhed mv.	56 554	57 701	58 392	58 292	58 285	60 686
6 Transportvirksomhed, post og telekommunikation ..	167 078	166 738	167 539	168 314	159 976	159 128
6009 Transportvirksomhed	112 110	113 374	113 934	114 282	109 716	109 454
6400 Post og telekommunikation	54 968	53 364	53 605	54 032	50 260	49 674
7 Finansieringsvirksomhed mv., forretningsservice ..	255 291	251 044	252 560	246 076	242 841	243 218
6509 Finansierings- og forsikringsvirksomhed	87 443	86 008	84 171	80 549	77 199	74 127
7009 Udlejning og ejendomsformidling	28 602	28 223	28 502	28 122	27 106	26 989
7209 Forretningsservice mv.	139 246	136 813	139 887	137 405	138 536	142 102
8 Offentlige og personlige tjenesteydelser	858 457	862 884	865 438	865 313	871 999	872 652
7500 Offentlig administration mv.	194 033	191 800	191 149	199 671	198 148	202 929
8000 Undervisning	186 557	181 767	182 723	177 753	184 490	189 574
8519 Sundhedsvæsen mv.	139 560	145 094	146 678	144 615	147 240	142 666
8539 Sociale institutioner mv.	241 165	243 609	241 238	239 162	234 475	226 048
9009 Renovation, foreninger og forlystelser mv.	97 142	100 614	103 650	104 112	107 646	111 435

¹ Lønmodtagere midlertidigt på orlov er ikke inkluderet.

Wage and salary earners¹ by kind of activity

Table 3.15

1995	1996	1997	1998	1999*	2000*	
persons						
2 323 510	2 361 295	2 400 378	2 450 037	2 485 166	2 506 964	Total
769 911	780 452	794 879	812 421	821 319	823 055	Of which: General government
48 681	47 593	48 109	46 681	45 496	45 339	Agriculture, fishing and quarrying
41 729	40 940	41 702	40 712	39 789	39 903	Agriculture, horticulture and forestry
3 641	3 386	3 027	2 867	2 807	2 681	Fishing
3 311	3 267	3 380	3 102	2 900	2 755	Mining and quarrying
435 932	436 933	433 373	437 297	433 506	430 240	Manufacturing
81 160	80 267	78 366	77 130	75 460	73 607	Mfr. of food, beverages and tobacco
19 846	17 400	15 858	14 981	14 185	13 373	Mfr. of textiles, wearing apparel, leather
63 303	64 387	65 383	66 328	67 450	66 499	Mfr. of wood products, printing and publ.
45 787	46 781	47 425	48 050	47 488	47 962	Mfr. of chemicals, plastic products etc.
18 599	18 874	18 894	19 598	20 543	20 441	Mfr. of other non-metallic mineral products
176 360	178 463	176 295	179 333	177 328	177 834	Mfr. of basic metals and fabr. metal prod.
30 877	30 761	31 152	31 877	31 052	30 525	Mfr. of furniture; manufacturing n.e.c.
17 045	16 985	16 870	16 597	15 906	14 377	Electricity, gas and water supply
130 416	131 823	135 717	138 860	141 594	147 591	Construction
416 338	439 357	447 842	459 945	469 816	471 719	Ws. and retail trade; hotels, restaurants
53 330	54 449	56 362	56 770	57 623	57 432	Sale and repair of motor vehicles etc.
147 025	159 861	162 151	168 097	171 802	172 618	Ws. and commis. trade, except of motor vehicles
152 788	159 309	162 020	166 228	170 126	171 231	Re. trade and repair work except of motor vehicles
63 195	65 738	67 309	68 850	70 265	70 438	Hotels and restaurants
158 061	159 086	160 735	162 480	165 263	166 308	Transport, storage and communication
111 278	110 844	110 826	111 534	112 478	112 546	Transport
46 783	48 242	49 909	50 946	52 785	53 762	Post and telecommunications
243 255	242 550	252 755	263 258	277 590	294 393	Financial intermediation, business activities
74 555	74 024	72 128	73 762	75 143	76 691	Financial intermediation and insurance etc.
27 581	28 818	29 629	30 307	30 902	31 931	Real estate and renting activities
141 119	139 708	150 998	159 189	171 545	185 771	Business activities etc.
873 782	886 968	904 977	924 919	935 996	936 998	Public and personal services
208 407	203 929	203 178	200 910	200 253	200 422	Public administration etc.
179 556	184 585	185 952	189 368	191 873	192 078	Education
139 691	141 406	142 917	143 981	145 377	145 534	Health care activities
235 896	244 103	258 747	273 552	279 799	280 144	Social work activities
110 232	112 945	114 183	117 108	118 693	118 820	Other community, social and personal act.

¹ Wage and salary earners temporarily on leave are not included.

Tabel 3.16 Privat konsum fordelt efter hovedformål og varighed

		1989	1990	1991	1992	1993	1994
		årets priser i mio. kr.					
Privat konsum i alt		393 255	404 915	423 030	439 262	450 158	493 821
10	Fødevarer	51 437	52 733	54 214	56 806	55 581	59 514
20	Drikkevarer og tobak	29 775	30 580	31 498	32 201	31 248	33 590
30	Beklædning og fodtøj	21 617	22 524	23 650	23 430	23 430	26 296
40	Boligbenyttelse	83 849	89 619	94 337	97 831	100 697	104 783
45	Elektricitet og brændsel	21 766	21 955	24 271	25 418	28 146	28 277
50	Boligudstyr, husholdningstjenester mv.	22 411	22 553	23 348	24 080	24 857	28 476
60	Medicin, lægeudgifter o.l.	9 038	10 407	10 135	10 774	11 496	12 402
71	Anskaffelse af køretøjer	13 547	13 779	15 038	15 835	15 176	27 428
79	Anden transport og kommunikation	40 504	40 473	42 683	44 222	43 309	44 878
91	Fritidsudstyr, underholdning og rejser	38 545	40 072	42 048	43 888	46 508	51 244
97	Andre varer og tjenester	55 563	57 211	60 755	63 588	66 679	72 309
Turistbalance		-746	-3 330	-5 739	-5 959	-4 389	-3 707
9980	Turistindtægter mv.	-18 855	-22 676	-24 208	-25 831	-21 451	-22 375
9990	Turistudgifter mv.	18 109	19 346	18 469	19 872	17 063	18 668
Foreninger, organisationer mv.		5 950	6 342	6 793	7 147	7 417	8 330
Husholdningernes konsum på dansk område		388 051	401 904	421 976	438 073	447 129	489 197
Varer		205 182	210 170	219 100	225 939	229 773	259 758
	Varige	33 448	34 027	36 064	37 721	39 785	56 466
	Halvvarige	45 618	46 873	49 401	50 165	49 730	55 482
	Ikke varige	126 116	129 270	133 635	138 053	140 259	147 810
Tjenester		182 869	191 734	202 877	212 134	217 356	229 439
	Boligbenyttelse	83 849	89 619	94 337	97 831	100 697	104 783
	Andre tjenester.	99 020	102 115	108 540	114 303	116 659	124 656
		1995-priser i mio. kr.					
Privat konsum i alt		454 039	454 311	461 622	470 389	472 690	503 350
10	Fødevarer	57 772	56 065	57 195	59 404	58 529	60 324
20	Drikkevarer og tobak	32 654	33 669	34 352	34 055	33 557	34 004
30	Beklædning og fodtøj	24 105	24 427	24 982	24 275	24 137	26 076
40	Boligbenyttelse	106 428	107 501	108 518	109 141	107 565	108 282
45	Elektricitet og brændsel	22 741	22 290	24 447	26 110	28 931	28 849
50	Boligudstyr, husholdningstjenester mv.	26 191	25 658	25 224	25 736	25 863	29 056
60	Medicin, lægeudgifter o.l.	10 079	11 069	10 634	11 064	11 555	12 427
71	Anskaffelse af køretøjer	16 869	16 380	17 117	17 322	16 456	28 814
79	Anden transport og kommunikation	45 418	44 164	45 866	47 322	45 404	46 855
91	Fritidsudstyr, underholdning og rejser	42 873	43 644	44 738	45 546	47 713	51 056
97	Andre varer og tjenester	63 443	66 103	69 190	69 628	71 180	74 640
Turistbalance		-1 669	-3 893	-8 203	-7 050	-6 134	-5 687
9980	Turistindtægter mv.	-20 811	-24 597	-26 817	-26 902	-22 264	-22 836
9990	Turistudgifter mv.	19 142	20 704	18 613	19 852	16 129	17 149
Foreninger, organisationer mv.		7 135	7 233	7 561	7 836	7 933	8 653
Husholdningernes konsum på dansk område		448 573	450 971	462 264	469 604	470 892	500 384
Varer		226 507	226 482	233 165	236 571	240 360	263 407
	Varige	37 460	36 856	37 650	38 219	39 902	56 607
	Halvvarige	50 953	51 477	53 859	53 119	52 171	55 830
	Ikke varige	138 094	138 150	141 656	145 233	148 287	150 970
Tjenester		222 066	224 489	229 099	233 033	230 531	236 977
	Boligbenyttelse	106 428	107 501	108 518	109 141	107 565	108 282
	Andre tjenester.	115 637	116 987	120 581	123 892	122 966	128 696

Private consumption expenditure by purpose and durability

Table 3.16

1995	1996	1997	1998	1999*	2000*	
— current prices, mill. dkk. —						
509 551	533 209	560 854	581 269	597 523	613 260	Total private consumption expenditure
61 766	62 094	64 106	64 771	65 477	67 165	Food
33 561	34 636	36 519	36 368	36 995	38 135	Beverages and tobacco
26 293	26 678	28 376	29 012	29 570	29 697	Clothing and footwear
107 951	112 617	117 433	122 134	127 505	133 111	Housing
29 774	33 091	32 207	33 646	34 209	35 190	Electricity, gas and other fuels
29 242	29 582	31 812	33 222	34 203	35 233	Furnishing, household equipment etc.
12 076	12 637	13 328	14 283	14 791	15 619	Medical products, health services
29 333	32 049	33 526	36 016	32 180	23 908	Purchase of vehicles
46 981	49 368	53 298	52 550	57 135	63 432	Other transport and communication
53 240	55 939	59 056	60 532	61 685	63 789	Recreation and culture
72 370	76 638	81 419	88 953	93 518	98 172	Other goods and services
-1 222	-596	1 112	666	379	-813	Balance of tourism, net
-20 888	-20 223	-21 339	-22 203	-25 966	-32 968	Income from tourism
19 666	19 627	22 451	22 870	26 345	32 155	Expenditure on tourism
8 187	8 477	8 661	9 117	9 876	10 623	Membership organizations etc.
502 587	525 329	551 081	571 486	587 268	603 451	Household consumption on Danish territory
269 728	280 505	292 848	300 610	302 843	303 608	Goods
59 753	63 076	66 363	70 415	67 067	59 931	Durable
56 662	57 177	61 534	63 624	65 320	66 594	Semi-durable
153 312	160 252	164 951	166 571	170 456	177 083	Non-durable
232 859	244 824	258 233	270 876	284 425	299 843	Services
107 951	112 617	117 433	122 134	127 505	133 111	Housing
124 908	132 207	140 799	148 742	156 920	166 732	Other services
— 1995-prices, mill. dkk. —						
509 551	522 160	537 195	549 335	550 577	548 651	Total private consumption expenditure
61 766	60 967	62 582	63 037	63 379	63 560	Food
33 561	34 105	34 803	33 957	34 490	34 744	Beverages and tobacco
26 293	26 445	27 786	28 193	28 388	29 356	Clothing and footwear
107 951	109 727	110 221	111 359	112 542	113 821	Housing
29 774	32 073	30 596	30 847	29 968	28 373	Electricity, gas and other fuels
29 242	29 046	30 904	31 834	32 020	32 273	Furnishing, household equipment etc.
12 076	12 690	13 244	14 069	14 392	15 036	Medical products, health services
29 333	31 839	33 266	35 543	31 011	23 268	Purchase of vehicles
46 981	47 705	49 876	49 459	51 712	54 794	Other transport and communication
53 240	56 727	60 242	62 605	63 306	65 046	Recreation and culture
72 370	73 625	76 189	81 438	83 133	84 690	Other goods and services
-1 222	-953	-613	-1 168	-2 254	-5 151	Balance of tourism, net
-20 888	-19 783	-20 462	-20 930	-23 940	-29 537	Income from tourism
19 666	18 830	19 849	19 762	21 686	24 386	Expenditure on tourism
8 187	8 163	8 099	8 162	8 491	8 840	Membership organizations etc.
502 587	514 949	529 709	542 340	544 340	544 962	Household consumption on Danish territory
269 728	277 093	286 768	293 772	291 030	285 707	Goods
59 753	64 503	68 572	74 019	70 866	65 077	Durable
56 662	56 670	60 659	62 406	62 914	64 514	Semi-durable
153 312	155 921	157 538	157 347	157 249	156 116	Non-durable
232 859	237 856	242 941	248 568	253 310	259 256	Services
107 951	109 727	110 221	111 359	112 542	113 821	Housing
124 908	128 129	132 720	137 209	140 769	145 435	Other services

Tabel 3.17 Faste bruttoinvesteringer¹ fordelt efter erhverv og art

	1995	1996	1997	1998	1999*
	årets priser i mio. kr.				
Faste bruttoinvesteringer i alt	187 858	196 820	218 810	238 294	246 046
Maskiner, inventar og transportmidler	82 727	79 912	91 598	99 859	104 811
Bygninger og anlæg	88 689	100 669	108 251	116 480	115 348
Andre faste bruttoinvesteringer, i.a.n.	16 442	16 240	18 960	21 954	25 887
Heraf: Offentlig forvaltning og service	18 306	20 754	21 167	19 545	20 057
Maskiner, inventar og transportmidler	5 753	7 609	7 333	6 751	6 822
Bygninger og anlæg	10 469	12 004	12 292	11 438	11 605
Andre faste bruttoinvesteringer, i.a.n.	1 515	926	1 309	1 356	1 631
Landbrug, fiskeri og råstofudvinding	13 398	14 181	14 839	14 904	14 075
Maskiner, inventar og transportmidler	8 013	8 546	7 979	6 887	6 740
Bygninger og anlæg	4 855	4 985	6 067	7 246	6 645
Andre faste bruttoinvesteringer, i.a.n.	530	649	794	771	691
Industri	25 298	27 840	29 739	30 336	31 246
Maskiner, inventar og transportmidler	18 092	19 004	21 702	20 700	20 966
Bygninger og anlæg	4 925	5 600	5 281	6 459	6 350
Andre faste bruttoinvesteringer, i.a.n.	2 280	3 235	2 755	3 177	3 929
Energi- og vandforsyning	8 362	9 172	9 681	10 181	8 150
Maskiner, inventar og transportmidler	707	1 528	1 409	1 938	1 590
Bygninger og anlæg	7 580	7 502	8 160	8 093	6 478
Andre faste bruttoinvesteringer, i.a.n.	75	143	111	150	82
Bygge- og anlægsvirksomhed	6 081	5 675	5 531	4 938	6 356
Maskiner, inventar og transportmidler	4 478	4 005	4 151	4 014	4 463
Bygninger og anlæg	1 001	1 184	689	78	919
Andre faste bruttoinvesteringer, i.a.n.	601	486	691	846	974
Handel, hotel- og restaurationsvirksomhed mv.	20 857	17 894	22 250	22 324	23 758
Maskiner, inventar og transportmidler	16 151	13 008	16 440	17 053	18 382
Bygninger og anlæg	3 168	3 688	4 215	3 282	3 019
Andre faste bruttoinvesteringer, i.a.n.	1 538	1 198	1 595	1 990	2 357
Transportvirksomhed, post og telekommunikation	27 085	32 754	31 990	37 594	33 112
Maskiner, inventar og transportmidler	16 395	16 104	17 351	21 060	21 016
Bygninger og anlæg	9 647	15 290	12 463	14 410	9 998
Andre faste bruttoinvesteringer, i.a.n.	1 043	1 360	2 176	2 124	2 097
Finansieringsvirksomhed mv., forretningservice	60 176	60 005	73 450	85 255	95 281
Maskiner, inventar og transportmidler	9 457	7 018	10 592	14 542	15 776
Bygninger og anlæg	43 547	46 511	55 280	61 174	67 471
Andre faste bruttoinvesteringer, i.a.n.	7 172	6 475	7 578	9 540	12 034
Offentlige og personlige tjenesteydelser	26 601	29 298	31 330	32 761	34 067
Maskiner, inventar og transportmidler	9 434	10 700	11 974	13 663	15 878
Bygninger og anlæg	13 964	15 906	16 096	15 741	14 466
Andre faste bruttoinvesteringer, i.a.n.	3 203	2 692	3 260	3 357	3 723

¹ Uden anskaffelser og afhændelser af værdigenstande

Gross fixed capital formation¹ by kind of activity and by type of goods Tabel 3.17 (cont.)

1995	1996	1997	1998	1999*	
1995-priser i mio. kr.					
187 858	195 155	216 510	238 223	240 516	Total gross fixed capital formation
82 727	80 639	92 913	104 890	106 315	Machinery, equipment and transport equipment
88 689	97 524	102 504	107 409	103 919	Building and construction
16 442	16 991	21 094	25 924	30 283	Other gross fixed capital formation.
18 306	20 217	20 628	19 119	19 553	Hereby: General government
5 753	7 736	7 621	7 423	7 657	Maskiner, inventar og transportmidler
11 039	11 498	11 501	9 557	9 370	Bygninger og anlæg
1 515	982	1 506	1 632	2 074	Andre faste bruttoinvesteringer, i.a.n.
13 398	13 776	14 228	14 104	13 044	Agriculture, fishing and quarrying
8 013	8 467	7 742	6 671	6 148	Maskiner, inventar og transportmidler
4 855	4 664	5 694	6 639	6 173	Bygninger og anlæg
530	645	792	794	723	Andre faste bruttoinvesteringer, i.a.n.
25 298	28 001	29 767	30 790	30 418	Manufacturing
18 092	19 153	21 618	20 954	20 030	Maskiner, inventar og transportmidler
4 925	5 414	5 047	6 016	5 746	Bygninger og anlæg
2 280	3 434	3 102	3 819	4 643	Andre faste bruttoinvesteringer, i.a.n.
8 362	8 954	9 199	9 460	7 349	Electricity, gas and water supply
707	1 545	1 379	1 839	1 422	Maskiner, inventar og transportmidler
7 580	7 258	7 694	7 440	5 829	Bygninger og anlæg
75	151	125	181	97	Andre faste bruttoinvesteringer, i.a.n.
6 081	5 704	5 559	4 953	6 135	Construction
4 478	4 027	4 088	3 878	4 155	Maskiner, inventar og transportmidler
1 001	1 153	658	61	830	Bygninger og anlæg
601	525	814	1 014	1 150	Andre faste bruttoinvesteringer, i.a.n.
20 857	18 237	22 883	23 546	24 156	Wholesale and retail trade; hotels, restaurants
16 151	13 419	17 009	18 137	18 634	Maskiner, inventar og transportmidler
3 168	3 537	4 024	3 021	2 736	Bygninger og anlæg
1 538	1 280	1 850	2 388	2 785	Andre faste bruttoinvesteringer, i.a.n.
27 085	31 875	31 228	36 640	32 377	Transport, storage and communication
16 395	15 660	16 966	20 785	20 900	Maskiner, inventar og transportmidler
9 647	14 770	11 758	13 301	8 998	Bygninger og anlæg
1 043	1 446	2 505	2 555	2 478	Andre faste bruttoinvesteringer, i.a.n.
60 176	59 941	72 987	86 333	93 850	Financial intermediation, business activities
9 457	7 521	11 842	17 951	18 425	Maskiner, inventar og transportmidler
43 547	45 675	52 744	56 897	61 191	Bygninger og anlæg
7 172	6 744	8 401	11 486	14 234	Andre faste bruttoinvesteringer, i.a.n.
26 601	28 667	30 658	32 398	33 188	Public and personal services
9 434	10 847	12 270	14 674	16 601	Maskiner, inventar og transportmidler
13 964	15 055	14 884	14 036	12 415	Bygninger og anlæg
3 203	2 765	3 504	3 688	4 173	Andre faste bruttoinvesteringer, i.a.n.

¹ Ekskl. acquisitions less disposals of valuables

Tabel 3.18 Investeringer fordelt efter art

	1989	1990	1991	1992	1993	1994
	årets priser i mio. kr					
1 Maskiner og inventar	53 554	56 126	57 107	55 580	48 140	57 285
2 Transportmidler	17 732	17 414	21 971	17 575	18 188	17 032
3 Bygninger og anlæg	82 600	81 662	74 769	76 244	76 787	79 636
4 Boligbyggeri	33 552	31 158	28 444	29 030	31 734	35 379
5 Andet byggeri	26 657	26 522	24 958	25 313	21 151	21 085
6 Anlæg	22 391	23 982	21 367	21 901	23 902	23 173
7 Stambesætninger	-53	234	-72	-56	44	-54
8 Anskaffelse af værdigenstande, netto	1 501	1 653	1 843	2 012	1 429	1 376
9 Købt og egenudviklet software	6 693	7 134	8 148	7 936	9 742	11 825
10 Originalværker indenfor underholdning, kultur og kunst	809	1 241	936	778	938	1 132
11 Efterforskningsboringer	339	489	888	927	467	129
12 Faste bruttoinvesteringer i alt (1 + 2 + 3 + 7 + .. + 11) ..	163 175	165 954	165 591	160 995	155 735	168 361
13 Lagerforøgelser	3 184	1 645	-1 912	-220	-7 931	1 605
14 Bruttoinvesteringer i alt (12 + 13)	166 360	167 599	163 678	160 775	147 805	169 966
15 Forbrug af fast realkapital	118 883	127 315	136 677	140 003	144 658	154 008
16 Nettoinvesteringer i alt (14 ÷ 15)	47 477	40 284	27 001	20 772	3 147	15 958
	1995-prices, mill. dkk.					
1 Maskiner og inventar	54 231	55 059	55 440	53 980	46 162	56 641
2 Transportmidler	18 992	17 823	21 656	17 663	18 187	17 351
3 Bygninger og anlæg	96 916	91 544	81 566	81 991	81 381	81 895
4 Boligbyggeri	39 610	35 121	31 557	31 576	33 558	36 557
5 Andet byggeri	32 418	30 777	27 851	27 751	22 495	21 630
6 Anlæg	24 889	25 646	22 158	22 665	25 328	23 708
7 Stambesætninger	-41	202	-68	-61	50	-56
8 Anskaffelse af værdigenstande, netto	1 245	1 457	1 577	1 663	1 292	1 266
9 Købt og egenudviklet software	4 252	5 209	5 174	7 024	9 009	11 169
10 Originalværker indenfor underholdn., kultur og kunst	897	1 334	1 093	814	969	1 151
11 Efterforskningsboringer	353	516	966	932	472	130
12 Faste bruttoinvesteringer i alt (1 + 2 + 3 + 7 + .. + 11) ..	176 845	173 145	167 405	164 007	157 523	169 547
13 Lagerforøgelser	5 644	3 265	-800	-510	-8 535	2 076
14 Bruttoinvesteringer i alt (12 + 13)	182 489	176 410	166 605	163 496	148 988	171 623
15 Forbrug af fast realkapital	135 267	138 835	142 438	146 223	146 865	152 753
16 Nettoinvesteringer i alt (14 ÷ 15)	47 222	37 575	24 167	17 273	2 122	18 870

Capital formation by type of goods

Table 3.18

1995	1996	1997	1998	1999*	2000*	
— current prices, mill. dkk. —						
60 370	56 716	66 899	72 353	79 180	90 471	Machines and equipment
22 266	23 097	24 718	27 414	25 724	32 316	Transport
88 689	100 668	108 251	116 480	115 348	127 540	Buildings; facilities and installations
39 664	42 583	47 088	50 283	52 983	60 804	Housing
25 143	30 402	33 947	38 106	39 354	42 818	Other buildings
23 882	27 683	27 216	28 091	23 011	23 917	Civil engineering works
91	99	-19	92	-92	-162	Livestock
1 440	1 580	1 706	2 016	2 025	2 372	Valuables, net
14 978	14 535	17 053	20 135	24 181	28 211	Purchased and own-account computer software
1 193	1 246	1 386	1 375	1 391	1 929	Entertainment, literary or artistic originals
271	459	522	444	315	282	Mineral exploration
189 298	198 400	220 516	240 310	248 071	282 959	Total gross fixed capital formation (1 + 2 + 3 + 7 +..+ 11)
9 298	2 484	11 220	10 069	-3 196	-1 835	Change in stocks, net
198 596	200 884	231 736	250 379	244 875	281 124	Total gross capital formation (12 + 13)
161 339	168 844	177 353	183 340	198 507	214 643	Consumption of fixed capital
37 256	32 040	54 382	67 038	46 368	66 481	Total net capital formation (14 ÷ 15)
— 1995-prices, mill. dkk. —						
60 370	57 750	69 011	78 484	81 356	89 184	Machines and equipment
22 266	22 810	23 917	26 292	25 094	30 486	Transport
88 689	97 525	102 504	107 409	103 919	111 214	Buildings; facilities and installations
39 664	41 968	44 934	46 816	47 977	53 258	Housing
25 143	28 984	32 262	35 174	35 732	37 904	Other buildings
23 882	26 572	25 308	25 418	20 210	20 051	Civil engineering works
91	79	-15	113	-135	382	Livestock
1 440	1 645	1 730	2 063	2 059	2 354	Valuables, net
14 978	15 328	19 285	24 219	28 720	33 002	Purchased and own-account computer software
1 193	1 225	1 334	1 303	1 286	1 747	Entertainment, literary or artistic originals
271	438	475	401	276	229	Mineral exploration
189 298	196 799	218 240	240 286	242 576	268 598	Total gross fixed capital formation (1 + 2 + 3 + 7 +..+ 11)
9 298	1 602	10 945	9 994	-4 020	-2 298	Change in stocks, net
198 596	198 400	229 185	250 279	238 556	266 301	Total gross capital formation (12 + 13)
159 811	166 046	172 399	179 940	189 343	197 754	Consumption of fixed capital
38 784	32 355	56 785	70 339	49 213	68 546	Total net capital formation (14 ÷ 15)

Tabel 3.19 Lønkvoter i de enkelte erhvervshovedgrupper

		1989	1990	1991	1992	1993	1994
		pct.					
	I alt	65,4	64,4	63,8	63,0	62,8	61,1
1	Landbrug, fiskeri og råstofudvinding	0,1	20,1	21,4	21,4	21,8	20,9
0109	Landbrug, gartneri og skovbrug	9,9	20,5	22,1	22,7	22,6	21,4
0500	Fiskeri mv.	0,2	40,0	40,5	38,6	44,6	39,1
1009	Råstofudvinding	2,8	11,7	11,7	11,3	12,1	13,3
2	Industri	2,5	72,4	72,4	70,1	71,1	67,7
1509	Nærings- og nydelsesmiddelindustri	0,8	69,4	68,7	65,2	64,8	65,7
1709	Tekstil-, beklædnings- og læderindustri	1,2	70,3	67,4	66,0	69,2	68,5
2009	Træ-, papir- og grafisk industri	7,0	80,5	79,5	75,8	76,1	74,1
2309	Mineralolie-, kemisk- og plastindustri. mv.	8,1	58,3	62,4	61,3	67,6	61,0
2600	Sten-, ler- og glasindustri mv.	7,6	69,7	74,1	68,9	72,1	64,7
2709	Jern- og metalindustri	8,3	76,9	76,9	75,2	74,5	70,0
3600	Møbelindustri og anden industri	8,1	70,2	64,9	64,9	67,7	62,7
3	Energi- og vandforsyning	5,1	26,3	23,2	24,4	23,0	21,7
4	Bygge- og anlægsvirksomhed	4,5	77,5	77,1	74,0	80,4	80,5
5	Handel, hotel- og restaurationsvirksomhed mv.	8,2	64,5	61,7	60,6	62,2	60,0
5000	Handel m. biler, autorep., servicestationer	0,9	66,8	64,9	63,1	67,3	60,9
5100	Engros- og agenturhandel undt. m. biler	9,5	67,3	63,0	62,5	66,2	63,2
5200	Detailh. og reparationsvirks. undt. biler	6,7	60,2	57,8	55,9	57,8	56,8
5500	Hotel- og restaurationsvirksomhed mv.	4,2	62,3	63,7	63,1	54,2	54,6
6	Transportvirksomhed, post og telekommunikation ..	2,8	60,6	61,4	60,0	58,2	56,5
6009	Transportvirksomhed	0,7	60,0	60,4	59,4	58,7	57,4
6400	Post og telekommunikation	8,6	62,2	64,3	61,6	57,1	54,2
7	Finansieringsvirksomhed mv., forretningsservice ..	5,3	35,0	35,3	35,2	33,2	32,3
6509	Finansierings- og forsikringsvirksomhed	8,0	61,6	66,6	69,0	60,1	54,0
7009	Udlejning og ejendomsformidling	,7	6,5	6,4	6,4	5,9	5,8
7209	Forretningsservice mv.	3,4	61,1	61,6	59,8	61,8	61,9
8	Offentlige og personlige tjenesteydelser	5,4	83,7	83,9	83,8	82,6	81,8
7500	Offentlig administration mv.	0,5	80,1	80,5	80,7	79,8	79,7
8000	Undervisning	1,1	91,0	90,8	90,6	90,4	90,3
8519	Sundhedsvæsen mv.	5,8	85,5	85,2	85,2	83,8	82,5
8539	Sociale institutioner mv.	1,5	91,5	91,2	90,8	90,7	90,5
9009	Renovation, foreninger og forlystelser mv.	4,7	66,2	67,9	68,3	64,7	63,0

Wage shares by kind of activity

Table 3.19

1995	1996	1997	1998	1999*	2000*	
pct.						
61,2	61,5	61,8	63,9	63,4	61,6	Total
9,5	18,3	18,9	22,3	20,4	14,6	Agriculture, fishing and quarrying
9,5	19,9	21,5	25,7	27,2	27,0	Agriculture, horticulture and forestry
0,0	42,0	42,0	39,9	36,1	37,1	Fishing
3,0	8,9	8,4	9,7	6,9	3,5	Mining and quarrying
8,1	69,3	67,0	68,5	67,5	65,1	Manufacturing
4,2	65,6	61,8	67,2	68,8	66,5	Mfr. of food, beverages and tobacco
6,5	65,3	67,0	65,5	70,9	71,6	Mfr. of textiles, wearing apparel, leather
4,7	76,3	72,8	72,6	65,7	69,2	Mfr. of wood products, printing and publ.
9,1	60,9	56,0	57,9	51,6	42,1	Mfr. of chemicals, plastic products etc.
5,0	63,4	63,1	66,3	68,8	72,7	Mfr. of other non-metallic mineral products
1,5	73,1	71,9	72,1	72,6	71,3	Mfr. of basic metals and fabr. metal prod.
6,1	66,2	68,4	69,2	77,2	83,4	Mfr. of furniture; manufacturing n.e.c.
1,5	19,6	20,3	20,9	20,4	19,0	Electricity, gas and water supply
0,1	73,1	80,1	76,2	80,8	80,3	Construction
0,4	62,9	64,9	68,8	67,6	67,5	Ws. and retail trade; hotels, restaurants
0,2	62,0	66,7	67,7	68,0	69,3	Sale and repair of motor vehicles etc.
3,1	63,5	65,8	71,6	69,0	67,9	Ws. and commis. trade, except of motor vehicles
8,5	64,4	66,7	69,1	70,5	71,2	Re. trade and repair work except of motor vehicles
4,7	58,0	55,8	57,1	55,4	56,2	Hotels and restaurants
5,7	56,2	55,2	59,0	54,4	48,8	Transport, storage and communication
6,0	57,9	55,2	59,4	53,2	46,1	Transport
4,7	52,2	55,3	58,0	57,5	56,4	Post and telecommunications
3,4	33,3	34,0	35,1	36,0	37,2	Financial intermediation, business activities
0,8	59,4	59,5	54,9	55,8	55,5	Financial intermediation and insurance etc.
,0	6,2	6,5	6,8	6,7	6,4	Real estate and renting activities
2,1	64,9	62,6	66,4	69,3	75,0	Business activities etc.
1,6	82,7	83,1	83,8	84,7	84,7	Public and personal services
9,9	80,2	80,2	81,0	79,8	80,1	Public administration etc.
0,1	90,2	90,5	90,8	92,8	93,1	Education
2,2	83,6	83,9	84,3	85,6	85,7	Health care activities
1,2	92,2	92,1	92,9	95,3	95,5	Social work activities
1,5	63,9	65,4	66,4	66,7	65,9	Other community, social and personal act.

Tabel 3.20 Standardberegnete lønkvoter i de enkelte erhvervshovedgrupper, 1995-vægte

		1989	1990	1991	1992	1993	1994
		pct.					
	I alt	66,2	65,5	64,6	58,7	64,2	61,3
1	Landbrug, fiskeri og råstofudvinding	9,0	19,3	20,1	20,1	20,9	20,0
0109	Landbrug, gartneri og skovbrug	9,6	19,8	20,9	21,1	21,4	20,3
0500	Fiskeri mv.	0,2	40,0	40,5	38,6	44,6	39,1
1009	Råstofudvinding	0,0	10,6	10,9	10,3	11,7	12,7
2	Industri	4,5	73,9	73,7	71,0	72,3	68,3
1509	Nærings- og nydelsesmiddelindustri	2,9	71,3	70,6	65,3	66,3	67,1
1709	Tekstil-, beklædnings- og læderindustri	1,2	70,3	68,1	66,2	69,2	68,5
2009	Træ-, papir- og grafisk industri	7,4	80,2	79,6	76,0	76,0	74,2
2309	Mineralolie-, kemisk- og plastindustri. mv.	0,7	59,3	61,5	60,5	67,0	61,1
2600	Sten-, ler- og glasindustri mv.	8,3	69,7	74,5	69,2	72,5	64,9
2709	Jern- og metalindustri	1,0	79,3	79,1	77,0	76,5	70,6
3600	Møbelindustri og anden industri	8,8	71,1	65,9	66,1	68,0	62,4
3	Energi- og vandforsyning	4,4	25,1	22,1	23,4	22,2	21,2
4	Bygge- og anlægsvirksomhed	5,7	79,1	78,9	74,6	80,8	80,8
5	Handel, hotel- og restaurationsvirksomhed mv.	9,0	65,3	62,3	61,3	63,1	60,2
5000	Handel m. biler, autorep., servicestationer	8,0	72,5	69,2	67,6	73,3	60,8
5100	Engros- og agenturhandel undt. m. biler	9,5	67,3	63,0	62,5	66,2	63,2
5200	Detailh. og reparationsvirks. undt. biler	6,7	60,2	57,9	56,2	57,6	56,6
5500	Hotel- og restaurationsvirksomhed mv.	4,2	62,4	63,7	63,1	54,7	56,3
6	Transportvirksomhed, post og telekommunikation ..	1,6	59,8	60,9	59,6	58,5	56,9
6009	Transportvirksomhed	9,2	59,0	59,7	58,9	59,0	57,8
6400	Post og telekommunikation	8,6	62,2	64,3	61,6	57,1	54,2
7	Finansieringsvirksomhed mv., forretningsservice ..	4,3	37,3	36,5	15,4	37,3	32,3
6509	Finansierings- og forsikringsvirksomhed	7,7	69,2	69,2	70,4	78,2	55,8
7009	Udlejning og ejendomsformidling	,4	10,3	8,2	-33,1	6,3	5,7
7209	Forretningsservice mv.	4,8	62,0	63,0	61,5	62,9	62,3
8	Offentlige og personlige tjenesteydelser	5,6	83,6	83,7	83,8	82,5	81,9
7500	Offentlig administration mv.	1,5	81,2	81,3	81,4	80,3	80,2
8000	Undervisning	0,7	90,7	90,6	90,4	90,4	90,3
8519	Sundhedsvæsen mv.	4,6	84,4	84,6	84,9	84,1	82,8
8539	Sociale institutioner mv.	2,1	92,0	91,3	91,0	90,7	90,4
9009	Renovation, foreninger og forlystelser mv.	9,3	67,6	69,1	69,4	64,6	62,7

Wage shares by kind of activity according to 1995-weights

Table 3.20

1995	1996	1997	1998	1999*	2000*	
pct.						
61,2	61,8	62,1	63,1	63,1	62,7	Total
9,5	19,5	20,1	22,0	22,2	21,4	Agriculture, fishing and quarrying
9,5	20,1	20,8	23,2	24,6	24,4	Agriculture, horticulture and forestry
0,0	42,0	42,0	39,9	36,1	37,1	Fishing
3,0	10,4	10,1	11,3	8,0	4,1	Mining and quarrying
8,1	69,4	67,4	68,7	68,2	67,0	Manufacturing
4,2	66,0	62,2	67,2	68,8	66,6	Mfr. of food, beverages and tobacco
6,5	65,4	66,8	65,1	70,5	71,2	Mfr. of textiles, wearing apparel, leather
4,7	76,3	72,8	72,9	66,0	69,5	Mfr. of wood products, printing and publ.
9,1	60,9	56,1	58,4	52,0	42,4	Mfr. of chemicals, plastic products etc.
5,0	63,5	63,4	66,6	69,1	73,0	Mfr. of other non-metallic mineral products
1,5	73,3	72,4	72,1	72,6	71,3	Mfr. of basic metals and fabr. metal prod.
6,1	66,1	68,3	69,3	77,4	83,5	Mfr. of furniture; manufacturing n.e.c.
1,5	19,7	21,0	21,7	21,2	19,7	Electricity, gas and water supply
0,1	73,6	79,9	76,3	81,0	80,5	Construction
0,4	63,0	65,0	68,7	67,7	67,6	Ws. and retail trade; hotels, restaurants
0,2	62,5	67,6	68,3	68,6	69,8	Sale and repair of motor vehicles etc.
3,1	63,5	65,8	71,6	69,0	67,9	Ws. and commis. trade, except of motor vehicles
8,5	64,3	66,4	68,9	70,2	70,9	Re. trade and repair work except of motor vehicles
4,7	58,6	55,8	57,0	55,3	56,1	Hotels and restaurants
5,7	56,4	56,7	58,2	53,5	48,1	Transport, storage and communication
6,0	57,8	57,2	58,3	52,2	45,2	Transport
4,7	52,2	55,3	58,0	57,5	56,4	Post and telecommunications
3,4	33,7	33,7	33,6	34,5	36,0	Financial intermediation, business activities
0,8	58,0	59,2	53,6	54,5	54,2	Financial intermediation and insurance etc.
,0	6,1	6,7	6,9	6,8	6,5	Real estate and renting activities
2,1	64,7	63,0	66,0	68,8	74,5	Business activities etc.
1,6	82,4	82,7	83,3	84,1	84,1	Public and personal services
9,9	79,8	79,8	80,1	78,9	79,2	Public administration etc.
0,1	90,3	90,5	90,8	92,8	93,1	Education
2,2	83,4	83,7	84,2	85,5	85,6	Health care activities
1,2	92,3	92,2	92,9	95,3	95,4	Social work activities
1,5	63,6	65,2	66,5	66,7	65,9	Other community, social and personal act.

4. Hovedkonti for den samlede økonomi

Tabel 4.1 Konto 0: Varer og tjenester

	1989	1990	1991	1992	1993	1994
	— årets priser i mio. kr —					
1 Produktion	1 332 335	1 390 114	1 430 578	1 467 742	1 487 008	1 584 234
2 Markedsmæssig produktion	1 071 383	1 119 256	1 149 071	1 176 268	1 176 364	1 260 696
3 Produktion til eget brug	58 923	61 477	63 525	65 280	72 810	75 698
4 Anden ikke-markedsmæssig produktion	202 029	209 381	217 983	226 194	237 834	247 840
5 Produktskatter minus produktsubsidier	114 853	115 196	116 878	119 660	116 588	131 312
6 Produktskatter	127 732	128 413	130 682	134 148	135 162	149 913
7 Produktsubsidier	12 879	13 217	13 804	14 488	18 574	18 601
8 Import af varer og tjenester	252 236	253 832	268 677	265 572	257 305	291 002
9 Import af varer	201 516	203 129	215 323	212 101	200 891	229 519
10 Import af tjenester	50 720	50 704	53 354	53 471	56 414	61 483
11 Tilgang i alt (1 + 5 + 8)	1 699 424	1 759 142	1 816 133	1 852 974	1 860 901	2 006 548
12 Forbrug i produktionen	658 588	679 999	689 805	699 534	703 443	749 828
13 Konsumudgift	597 823	615 845	643 560	668 418	691 075	744 123
14 Privat konsumudgift	393 255	404 915	423 030	439 262	450 158	493 821
15 Offentlig konsumudgift	204 568	210 930	220 530	229 156	240 918	250 302
16 Offentlig individuel konsumudgift	134 324	138 540	145 589	153 663	162 886	166 290
17 Offentlig kollektiv konsumudgift	70 244	72 390	74 941	75 493	78 032	84 012
18 Faste bruttoinvesteringer mv.¹	163 175	165 954	165 591	160 995	155 735	168 361
19 Lagerændringer	3 184	1 645	-1 912	-220	-7 931	1 605
20 Eksport af varer og tjenester	276 653	295 698	319 090	324 246	318 577	342 632
21 Eksport af varer	213 634	226 615	240 239	249 239	244 155	269 310
22 Eksport af tjenester	63 018	69 083	78 851	75 007	74 422	73 322
23 Anvendelse i alt (12 + 13 + 18 + 19 + 20)	1 699 424	1 759 142	1 816 133	1 852 974	1 860 900	2 006 548
	— 1995-priser i mio. kr —					
1 Produktion	1 502 888	1 525 590	1 528 531	1 533 026	1 545 112	1 617 576
2 Markedsmæssig produktion	1 198 928	1 220 352	1 222 929	1 225 030	1 223 991	1 287 978
3 Produktion til eget brug	71 485	72 155	72 035	72 773	76 218	76 888
4 Anden ikke-markedsmæssig produktion	232 475	233 083	233 567	235 223	244 904	252 709
5 Produktskatter minus produktsubsidier	123 456	121 453	124 373	126 752	126 182	137 407
6 Import af varer og tjenester	259 441	262 616	270 484	269 384	262 228	294 500
7 Import af varer	206 881	208 289	216 733	216 111	205 184	233 473
8 Import af tjenester	52 560	54 327	53 751	53 273	57 043	61 027
9 Tilgang i alt (1 + 5 + 6)	1 885 784	1 909 660	1 923 388	1 929 162	1 933 522	2 049 483
10 Forbrug i produktionen	719 181	731 125	726 774	727 992	739 522	772 279
11 Konsumudgift	688 889	688 689	697 421	708 103	720 245	758 220
12 Privat konsumudgift	454 039	454 311	461 622	470 389	472 690	503 350
13 Offentlig konsumudgift	234 850	234 378	235 799	237 713	247 555	254 870
14 Faste bruttoinvesteringer mv.¹	176 845	173 145	167 405	164 007	157 523	169 547
15 Lagerændringer	5 644	3 265	-800	-510	-8 535	2 076
16 Eksport af varer og tjenester	295 225	313 436	332 587	329 571	324 768	347 360
17 Eksport af varer	231 625	240 966	252 039	252 947	252 161	275 716
18 Eksport af tjenester	63 600	72 470	80 548	76 624	72 607	71 644
19 Anvendelse i alt (10 + 11 + 14 + 15 + 16)	1 885 783	1 909 660	1 923 387	1 929 162	1 933 522	2 049 483

¹ Inklusiv anskaffelser minus afhændelser af værdigenstande

Account 0: Goods and services

Table 4.1

1995	1996	1997	1998	1999*	2000*		ESA-code
— current prices, mill. dkk. —							
1 663 164	1 738 559	1 828 867	1 890 401	1 963 762	2 153 296	Output	P.1
1 327 462	1 385 541	1 463 158	1 505 726	Market output	P.11
80 348	83 551	86 691	90 113	Output for own final use	P.12
255 354	269 466	279 018	294 562	Other non-market output	P.13
138 414	151 050	161 701	174 781	180 619	182 310	Taxes less subsidies on products	D.21-D.31
157 254	169 280	179 429	192 681	200 154	201 719	Taxes on products	D.21
18 840	18 230	17 728	17 900	19 535	19 409	Subsidies on products	D.31
316 144	327 181	367 685	390 097	402 305	491 415	Imports of goods and services	P.7
256 522	261 731	291 994	308 164	314 847	368 457	Imports of goods	P.71
59 622	65 450	75 692	81 933	87 458	122 958	Imports of services	P.72
2 117 722	2 216 790	2 358 254	2 455 278	2 546 686	2 827 021	Resources (1 + 5 + 8)	
791 822	828 721	874 244	909 775	930 786	1 039 470	Intermediate consumption	P.2
769 850	807 771	845 383	881 721	911 411	939 044	Final consumption expenditure	P.3
509 551	533 209	560 854	581 269	597 523	613 260	Private consumption expenditure	
260 299	274 562	284 529	300 452	313 888	325 784	Government consumption expenditure	
174 034	184 573	191 391	201 436	215 160	224 546	Government individual consumption expenditure	
86 265	89 989	93 138	99 016	98 728	101 238	Government collective consumption expenditure	P.32
189 298	198 400	220 516	240 310	248 071	282 959	Gross fixed capital formation¹	P.51+P.53
9 298	2 484	11 220	10 069	-3 196	-1 835	Changes in inventories	P.52
357 454	379 413	406 891	413 405	459 614	567 383	Exports of goods and services	P.6
284 491	296 939	319 548	321 974	348 206	410 279	Exports of goods	P.61
72 963	82 474	87 343	91 431	111 408	157 104	Exports of services	P.62
2 117 722	2 216 790	2 358 254	2 455 279	2 546 686	2 827 022	Uses (12 + 13 + 18 + 19 + 20)	
— 1995-prices, mill. dkk. —							
1 663 164	1 707 573	1 755 817	1 812 566	1 849 171	1 922 649	Output	P.1
1 327 462	1 361 104	1 406 333	1 452 118	Market output	P.11
80 348	82 675	83 790	87 009	Output for own final use	P.12
255 354	263 794	265 694	273 439	Other non-market output	P.13
138 414	144 076	149 191	153 949	153 813	153 034	Taxes less subsidies on products	D.21-D.31
316 144	327 357	360 111	392 031	405 031	450 247	Imports of goods and services	P.7
256 522	264 405	292 905	318 668	330 214	359 782	Imports of goods	P.71
59 622	62 952	67 206	73 364	74 817	90 465	Imports of services	P.72
2 117 722	2 179 006	2 265 119	2 358 547	2 408 014	2 525 930	Resources (1 + 5 + 6)	
791 822	816 460	839 079	874 279	885 520	924 435	Intermediate consumption	P.2
769 850	791 245	808 529	829 118	835 386	835 040	Final consumption expenditure	P.3
509 551	522 160	537 195	549 335	550 577	548 651	Private consumption expenditure	
260 299	269 085	271 334	279 783	284 809	286 389	Government consumption expenditure	
189 298	196 799	218 240	240 286	242 576	268 598	Gross fixed capital formation¹	P.51+P.53
9 298	1 602	10 945	9 994	-4 020	-2 298	Changes in inventories	P.52
357 454	372 900	388 326	404 870	448 552	500 155	Exports of goods and services	P.6
284 491	292 569	309 447	321 523	344 701	380 031	Exports of goods	P.61
72 963	80 331	78 879	83 347	103 852	120 124	Exports of services	P.62
2 117 722	2 179 006	2 265 119	2 358 547	2 408 014	2 525 931	Uses (10 + 11 + 14 + 15 + 16)	

¹ Including acquisitions less disposals of valuables

Tabel 4.2 Konto 1-2.1.1: Produktion og indkomstdannelse

	1989	1990	1991	1992	1993	1994	
	— årets priser i mio. kr. —						
Konto 1 : Produktion							
1	Produktion	1 332 335	1 390 114	1 430 578	1 467 742	1 487 008	1 584 234
2	Markedsmæssig produktion	1 071 383	1 119 256	1 149 071	1 176 268	1 176 364	1 260 696
3	Produktion til eget brug	58 923	61 477	63 525	65 280	72 810	75 698
4	Anden ikke-markedsmæssig produktion	202 029	209 381	217 983	226 194	237 834	247 840
5	Produktskatter minus produktsubsidier	114 853	115 196	116 878	119 660	116 588	131 312
6	Produktskatter	127 732	128 413	130 682	134 148	135 162	149 913
7	Produktsubsidier	12 879	13 217	13 804	14 488	18 574	18 601
8	Tilgang fra Danmark i alt (1 + 5)	1 447 188	1 505 310	1 547 457	1 587 402	1 603 596	1 715 546
9	Forbrug i produktionen	658 588	679 999	689 805	699 534	703 443	749 828
10	Bruttonationalprodukt, BNP (8 ÷ 9)	788 600	825 310	857 652	887 868	900 153	965 718
11	Forbrug af fast realkapital	118 883	127 315	136 677	140 003	144 658	154 008
12	Nettonationalprodukt, NNP (10 ÷ 11)	669 717	697 995	720 975	747 865	755 495	811 710
Konto 2.1.1 : Indkomstdannelse							
1	Bruttonationalprodukt, BNP	788 600	825 310	857 652	887 868	900 153	965 718
2	Produktskatter minus produktsubsidier	114 853	115 196	116 878	119 660	116 588	131 312
3	Produktskatter	127 732	128 413	130 682	134 148	135 162	149 913
4	Moms	78 918	80 650	82 607	84 217	85 777	93 019
5	Told mv.	1 756	1 779	2 072	1 954	1 788	1 825
6	Øvrige produktskatter	47 058	45 984	46 003	47 977	47 598	55 069
7	Produktsubsidier	12 879	13 217	13 804	14 488	18 574	18 601
8	Bruttoværditilvækst (1 ÷ 2)¹	673 747	710 115	740 773	768 208	783 564	834 406
9	Andre produktionsskatter minus -subsidiar	-1 300	-2 190	-1 195	-6 327	154	-334
10	Andre produktionsskatter	11 801	12 078	12 584	12 979	16 630	16 746
11	Andre produktionssubsidier	13 101	14 268	13 780	19 306	16 477	17 080
12	Bruttofaktorindkomst, BFI (8 ÷ 9)¹	675 047	712 305	741 969	774 535	783 411	834 740
13	Aflønning af ansatte (residente producenters udgifter)	441 382	458 389	473 555	487 620	492 177	509 916
14	Løn (residente producenters udgifter)	420 896	435 405	450 189	462 546	464 147	475 576
15	Arbejdsgiverbidrag til sociale ordninger	20 486	22 984	23 366	25 074	28 030	34 340
16	Faktiske arbejdsgiverbidrag	14 341	16 484	16 371	17 446	19 981	23 078
17	Imputerede arbejdsgiverbidrag	6 145	6 500	6 995	7 628	8 049	11 262
18	Bruttooverskud af prod. og blandet indk. (12 ÷ 13)¹	233 666	253 916	268 414	286 915	291 234	324 823
	— 1995-priser i mio. kr. —						
Konto 1 : Produktion							
1	Produktion	1 502 888	1 525 590	1 528 531	1 533 026	1 545 112	1 617 576
2	Markedsmæssig produktion	1 198 928	1 220 352	1 222 929	1 225 030	1 223 991	1 287 978
3	Produktion til eget brug	71 485	72 155	72 035	72 773	76 218	76 888
4	Anden ikke-markedsmæssig produktion	232 475	233 083	233 567	235 223	244 904	252 709
5	Produktskatter minus produktsubsidier	123 456	121 453	124 373	126 752	126 182	137 407
6	Tilgang fra Danmark i alt (1 + 5)	1 626 344	1 647 043	1 652 904	1 659 778	1 671 295	1 754 983
7	Forbrug i produktionen	719 181	731 125	726 774	727 992	739 522	772 279
8	Bruttonationalprodukt, BNP (6 ÷ 7)	907 163	915 918	926 130	931 786	931 773	982 704
9	Forbrug af fast realkapital	135 267	138 835	142 438	146 223	146 865	152 753
10	Nettonationalprodukt, NNP (8 ÷ 9)	771 896	777 083	783 692	785 563	784 908	829 950
Konto 2.1.1 : Indkomstdannelse							
1	Bruttonationalprodukt, BNP	907 163	915 918	926 130	931 786	931 773	982 704
2	Produktskatter minus produktsubsidier	123 456	121 453	124 373	126 752	126 182	137 407
3	Heraf moms	84 834	83 911	84 674	87 325	88 284	93 918
4	Heraf told mv.	1 156	1 177	1 292	1 431	1 526	1 774
5	Bruttoværditilvækst (1 ÷ 2)	783 707	794 465	801 756	805 034	805 591	845 296

¹ Den tilhørende nettostørrelse fremkommer ved at fratække forbrug af fast realkapital (linie 11 i konto 1)

Account 1-2.1.1: Production and generation of income

Table 4.2

1995	1996	1997	1998	1999*	2000*		ESA-code
— current prices, mill. dkk. —							
						Account 1 : Production	
1 663 164	1 738 559	1 828 867	1 890 401	1 963 762	2 153 296	Output	P.1
1 327 462	1 385 541	1 463 158	1 505 726	Market output	P.11
80 348	83 551	86 691	90 113	Output for own final use	P.12
255 354	269 466	279 018	294 562	Other non-market output	P.13
138 414	151 050	161 701	174 781	180 619	182 310	Taxes less subsidies on products	D.21-D.31
157 254	169 280	179 429	192 681	200 154	201 719	Taxes on products	D.21
18 840	18 230	17 728	17 900	19 535	19 409	Subsidies on products	D.31
1 801 578	1 889 609	1 990 568	2 065 181	2 144 381	2 335 607	Resources from Denmark (1 + 5)	
791 822	828 721	874 244	909 775	930 786	1 039 470	Intermediate consumption	P.2
1 009 756	1 060 888	1 116 324	1 155 407	1 213 595	1 296 136	Gross domestic product (8 ÷ 9)	B.1*g
161 339	168 844	177 353	183 340	198 507	214 643	Consumption of fixed capital	K.1
848 417	892 043	938 970	972 067	1 015 087	1 081 493	Net domestic product (10 ÷ 11)	B.1*n
						Account 2.1.1 : Generation of income	
1 009 756	1 060 888	1 116 324	1 155 407	1 213 595	1 296 136	Gross domestic product	B.1*g
138 414	151 050	161 701	174 781	180 619	182 310	Taxes less subsidies on products	D.21-D.31
157 254	169 280	179 429	192 681	200 154	201 719	Taxes on products	D.21
96 317	103 320	109 340	113 832	118 976	123 781	Value added type taxes (VAT)	D.211
1 907	1 860	2 148	2 156	2 158	2 325	Import duties	D.2121
59 029	64 100	67 941	76 693	79 020	75 614	Other taxes on products	D.2122+D.214
18 840	18 230	17 728	17 900	19 535	19 409	Subsidies on products	D.31
871 342	909 837	954 623	980 626	1 032 976	1 113 826	Gross value added (1 ÷ 2)¹	B.1g
-761	-2 342	-230	2 687	2 099	2 664	Other taxes less subsidies on production	D.29-D.39
16 016	16 154	18 337	20 539	21 201	20 945	Other taxes on production	D.29
16 777	18 496	18 567	17 852	19 102	18 281	Other subsidies on production	D.39
872 104	912 179	954 853	977 939	1 030 877	1 111 162	Gross domestic product at factor cost (8 ÷ 9)¹	
534 094	560 676	590 122	624 862	653 755	684 600	Compensation of employees (payable by res. prod.)	D.1
501 214	522 884	548 823	579 618	607 797	638 437	Wages and salaries (payable by res. prod.)	D.11
32 879	37 792	41 300	45 244	45 958	46 163	Employers' social contributions	D.12
22 426	26 997	30 056	33 461	33 709	33 308	Employers' actual social contributions	D.121
10 453	10 795	11 244	11 783	12 249	12 855	Employers' imputed social contributions	D.122
338 010	351 503	364 731	353 077	377 122	426 562	Gross operating surplus and mixed inc.(12 ÷ 13)¹	B.2g + B.3g
— 1995-prices, mill. dkk. —							
						Account 1 : Production	
1 663 164	1 707 573	1 755 817	1 812 566	1 849 171	1 922 649	Output	P.1
1 327 462	1 361 104	1 406 333	1 452 118	Market output	P.11
80 348	82 675	83 790	87 009	Output for own final use	P.12
255 354	263 794	265 694	273 439	Other non-market output	P.13
138 414	144 076	149 191	153 949	153 813	153 034	Taxes less subsidies on products	D.21-D.31
1 801 578	1 851 649	1 905 008	1 966 515	2 002 983	2 075 684	Resources from Denmark (1 + 5)	
791 822	816 460	839 079	874 279	885 520	924 435	Intermediate consumption	P.2
1 009 756	1 035 188	1 065 929	1 092 236	1 117 464	1 151 248	Gross domestic product (6 ÷ 7)	B.1*g
159 811	166 046	172 399	179 940	189 343	197 754	Consumption of fixed capital	K.1
849 945	869 142	893 530	912 297	928 121	953 494	Net domestic product (8 ÷ 9)	B.1*n
						Account 2.1.1 : Generation of income	
1 009 756	1 035 188	1 065 929	1 092 236	1 117 464	1 151 248	Gross domestic product	B.1*g
138 414	144 076	149 191	153 949	153 813	153 034	Taxes less subsidies on products	D.21-D.31
96 317	99 638	103 276	106 953	108 626	111 079	Of which value added type taxes (VAT)	D.211
1 907	2 004	2 218	2 366	2 458	2 651	Of which import duties	D.2121
871 342	891 113	916 738	938 287	963 651	998 214	Gross value added (1 ÷ 2)	B.1g

¹ The corresponding net aggregate is derived by subtracting consumption of fixed capital (line 11 in account 1)

Tabel 4.3 Konto 2.1.2-2.4: Indkomstfordeling og -anvendelse

	1989	1990	1991	1992	1993	1994
	----- årets priser i mio. kr. -----					
Konto 2.1.2 : Allokering af primær indkomst						
1	233 666	253 916	268 414	286 915	291 234	324 823
2	444 790	461 049	476 996	491 428	497 290	514 341
3	424 304	438 065	453 630	466 354	469 260	480 001
4	420 896	435 405	450 189	462 546	464 147	475 576
5	4 856	4 265	5 065	5 487	6 918	6 631
6	1 448	1 605	1 624	1 679	1 805	2 206
7	20 486	22 984	23 366	25 074	28 030	34 340
8	14 341	16 484	16 371	17 446	19 981	23 078
9	6 145	6 500	6 995	7 628	8 049	11 262
10	136 883	138 014	140 381	144 609	149 511	164 314
11	125 082	125 937	127 796	131 631	132 880	147 568
12	78 918	80 650	82 607	84 217	85 777	93 019
13	46 094	45 211	45 059	47 303	47 226	54 668
14	11 801	12 078	12 584	12 979	16 630	16 746
15	17 153	18 530	18 352	24 412	23 688	25 177
16	4 581	4 797	5 061	5 739	7 906	9 513
17	12 572	13 733	13 291	18 673	15 782	15 664
18	-31 247	-33 891	-36 180	-32 996	-30 168	-28 623
19	26 808	36 049	49 187	76 047	101 448	110 146
20	58 055	69 940	85 367	109 043	131 616	138 769
21	-31 126	-33 123	-35 153	-32 779	-29 441	-27 673
22	23 206	31 565	47 289	71 946	97 485	105 277
23	54 332	64 688	82 442	104 725	126 926	132 950
24	-691	-1 358	-841	-476	-1 487	-2 172
25	2 659	3 503	3 560	4 843	3 803	3 865
26	3 350	4 861	4 401	5 319	5 290	6 037
27	480	480	-334	150	650	1 112
28	480	480	-2 262	-1 400	-500	344
29	0	0	-1 928	-1 550	-1 150	-768
30	90	110	148	109	110	110
31	463	501	600	658	660	660
32	373	391	452	549	550	550
33	766 938	800 558	831 259	865 545	884 179	949 679
Konto 2.2 : Fordeling af sekundær indkomst						
1	766 938	800 558	831 259	865 545	884 179	949 679
2	579	642	649	672	722	882
3	38	42	42	44	47	57
4	350	561	623	632	703	772
5	7 363	8 799	11 345	10 293	10 069	8 820
6	2 671	2 757	4 040	3 916	4 111	3 254
7	3 208	3 714	4 339	3 876	3 096	3 158
8	603	1 025	1 437	970	1 531	983
9	881	1 303	1 529	1 531	1 331	1 425
10	8 330	10 044	12 659	11 641	11 541	10 531
11	1 166	1 024	1 216	1 317	1 660	1 591
12	1 020	896	1 064	1 152	1 453	1 392
13	68	71	73	75	78	100
14	21 215	21 740	26 705	26 359	28 435	28 223
15	3 208	3 714	4 339	3 876	3 096	3 158
16	2 671	2 757	4 040	3 916	4 111	3 254
17	14 244	13 780	15 416	15 300	16 755	17 719
18	1 092	1 489	2 910	3 267	4 473	4 092
19	23 469	23 731	29 058	28 903	31 626	31 306
20	751 799	786 871	814 860	848 283	864 094	928 904
Konto 2.4 : Anvendelse af disponibel indkomst						
1	751 799	786 871	814 860	848 283	864 094	928 904
2	597 823	615 845	643 560	668 418	691 075	744 123
3	393 255	404 915	423 030	439 262	450 158	493 821
4	204 568	210 930	220 530	229 156	240 918	250 302
5	134 324	138 540	145 589	153 663	162 886	166 290
6	70 244	72 390	74 941	75 493	78 032	84 012
7	153 976	171 026	171 300	179 864	173 018	184 781

¹ Den tilhørende nettostørrelse fremkommer ved at fratække forbrug af fast realkapital (linie 11 i konto 1)

Account 2.1.2-2.4: Distribution and use of income

Table 4.3

1995	1996	1997	1998	1999*	2000*		ESA-code
current prices, mill. dkk.							
						Account 2.1.2 : Allocation of primary income	
338 010	351 503	364 731	353 077	377 122	426 562	Gross operating surplus and mixed income	B.2g + B.3g
538 959	565 042	593 161	627 823	654 176	684 499	Compensation of employees (received by res. employees)	D.1
506 079	527 250	551 861	582 579	608 219	638 336	Wages and salaries (received by res. employees)	D.11
501 214	522 884	548 823	579 618	607 797	638 437	Wages and salaries (payable by res. prod.)	D.11
6 847	6 410	5 483	5 301	5 266	5 235	Wages and salaries from ROW	D.11
1 982	2 044	2 444	2 340	4 845	5 336	Wages and salaries to ROW	D.11
32 879	37 792	41 300	45 244	45 958	46 163	Employers' social contributions	D.12
22 426	26 997	30 056	33 461	33 709	33 308	Employers' actual social contributions	D.121
10 453	10 795	11 244	11 783	12 249	12 855	Employers' imputed social contributions	D.122
170 949	183 221	195 210	210 689	218 785	219 964	Taxes on production and imports (received by general government)	D.2
154 934	167 066	176 873	190 150	197 584	199 019	Taxes on products (received by general government)	D.21
96 317	103 320	109 340	113 832	118 976	123 781	Value added type taxes (VAT)	D.211
56 709	61 886	65 385	74 162	76 450	72 914	Import duties and other taxes on products (rec. by gen. gov.)	D.212+D.214
16 016	16 154	18 337	20 539	21 201	20 945	Other taxes on production	D.29
25 029	27 084	27 294	26 962	28 779	28 596	Subsidies (received by general government)	D.3
9 673	9 986	9 919	10 225	11 030	11 235	Subsidies on products (received by general government)	D.31
15 356	17 098	17 375	16 737	17 749	17 361	Other subsidies on production (received by general government)	D.39
-25 815	-25 815	-25 503	-21 349	-17 009	-28 973	Property income, net from ROW	D.4
108 456	113 020	75 790	67 648	57 914	90 101	Property income from ROW	D.4
134 271	138 835	101 293	88 996	74 923	119 074	Property income to ROW	D.4
-22 867	-23 554	-24 063	-23 026	-20 099	-21 050	Interest, net from ROW	D.41
99 388	102 899	61 455	48 337	36 186	42 698	Interest from ROW	D.41
122 255	126 453	85 518	71 363	56 285	63 748	Interest to ROW	D.41
-2 310	-2 280	-2 861	-5 033	726	-7 497	Distributed income of corporations, net from ROW	D.42
4 085	6 211	8 534	11 031	15 958	23 347	Distributed income of corporations from ROW	D.42
6 395	8 491	11 395	16 063	15 232	30 844	Distributed income of corporations to ROW	D.42
-491	246	1 685	6 980	2 750	-40	Reinvested earnings on direct foreign investment, net	D.43
4 627	3 537	5 459	7 908	5 256	23 542	Reinvested earnings on direct foreign investment	D.43
5 118	3 291	3 774	928	2 506	23 582	Reinvested earnings on direct investment in Denmark	D.43
-147	-227	-264	-269	-386	-386	Property income attributed to insurance policy holders, net	D.44
356	373	342	373	513	513	Property income attr. to insurance policy holders from ROW	D.44
503	600	607	642	899	899	Property income attr. to insurance policy holders to ROW	D.44
997 074	1 046 867	1 100 304	1 143 278	1 204 295	1 273 456	Gross national income (1 + 2 + 10 ÷ 15 + 18)¹	B.5*g
						Account 2.2 : Secondary distribution of income	
997 074	1 046 867	1 100 304	1 143 278	1 204 295	1 273 456	Gross national income	B.5*g
815	870	978	936	1 938	2 135	Current taxes on income, wealth, ect. from ROW	D.5
53	57	63	60	125	138	Social contributions to ROW	D.61
739	844	850	850	850	850	Social benefits other than social transfers in kind from ROW	D.62
10 414	10 076	12 872	16 834	13 607	13 429	Other current transfers from ROW	D.7
5 503	4 916	4 360	5 746	6 223	6 223	Non-life insurance premiums, net from ROW	D.71
2 669	2 258	2 222	3 194	1 776	-5 085	Non-life insurance claims from ROW	D.72
1 098	1 152	1 218	1 443	1 187	862	Current international cooperation from ROW	D.74
1 145	1 751	5 072	6 451	4 422	11 430	Miscellaneous current transfers from ROW	D.75
12 021	11 847	14 763	18 681	16 521	16 552	From ROW (2 + 3 + 4 + 5)	
1 643	1 633	1 287	1 240	1 230	1 244	Current taxes on income, wealth, ect. to ROW	D.5
1 438	1 429	1 111	1 071	1 062	1 074	Social contributions to ROW	D.61
102	104	614	666	447	476	Social benefits other than social transfers in kind to ROW	D.62
30 312	31 457	30 497	37 127	41 640	46 404	Other current transfers to ROW	D.7
2 669	2 258	2 222	3 194	1 776	1 776	Non-life insurance premiums, net to ROW	D.71
5 503	4 916	4 360	5 746	6 223	6 223	Non-life insurance claims from ROW	D.72
18 298	19 869	20 165	21 048	21 479	22 507	Current international cooperation to ROW	D.74
3 843	4 415	3 750	7 139	12 162	15 898	Miscellaneous current transfers to ROW	D.75
33 495	34 623	33 509	40 105	44 379	49 198	To ROW (11 + 12 + 13 + 14)	
975 601	1 024 091	1 081 558	1 121 854	1 176 437	1 240 811	Gross disposable income (1 + 10 ÷ 19)¹	B.6g
						Account 2.4 : Use of disposable income	
975 601	1 024 091	1 081 558	1 121 854	1 176 437	1 240 811	Gross disposable income	B.6g
769 850	807 771	845 383	881 721	911 411	939 044	Final consumption expenditure	P.3
509 551	533 209	560 854	581 269	597 523	613 260	Private consumption expenditure	
260 299	274 562	284 529	300 452	313 888	325 784	Government consumption expenditure	
174 034	184 573	191 391	201 436	215 160	224 546	Government individual consumption expenditure	
86 265	89 989	93 138	99 016	98 728	101 238	Government collective consumption expenditure	P.32
205 751	216 319	236 176	240 133	265 027	301 766	Gross saving (1 ÷ 2)¹	B.8g

¹ The corresponding net aggregate is derived by subtracting consumption of fixed capital (line 11 in account 1)

Tabel 4.4 **Konto 3: Kapital**

	1989	1990	1991	1992	1993	1994
	----- årets priser i mio. kr. -----					
Konto 3 : Kapital						
1 Bruttoopsparing	153 976	171 026	171 300	179 864	173 018	184 781
2 Kapitaloverførsler fra udlandet, netto	1 101	505	-182	40	244	-82
3 Kapitaloverførsler fra udlandet	1 736	859	781	723	843	932
4 Investeringsstilskud fra udlandet	164	239	316	377	463	363
5 Andre kapitaloverførsler fra udlandet	1 572	620	465	346	380	569
6 Kapitaloverførsler til udlandet	635	354	963	683	599	1 014
7 Investeringsstilskud til udlandet	75	79	70	73	20	28
8 Andre kapitaloverførsler til udlandet	560	275	893	610	579	986
9 Ændr. i nettoformue forårsaget af opsp. og kap.overf. (1 + 2) ...	155 077	171 531	171 118	179 904	173 262	184 699
10 Faste bruttoinvesteringer mv. ¹	163 175	165 954	165 591	160 995	155 735	168 361
11 Lagerændringer	3 184	1 645	-1 912	-220	-7 931	1 605
12 Fordringserhvervelse, netto (9 ÷ 10 ÷ 11)	-11 283	3 932	7 440	19 129	25 458	14 733

¹ Inklusiv anskaffelser minus afhændelser af værdigenstande

Account 3: Capital

Table 4.4

1995	1996	1997	1998	1999*	2000*		ESA-code
current prices, mill. dkk.							
						Account 3 : Capital	
205 751	216 319	236 176	240 133	265 027	301 766	Gross saving	B.8g
-369	139	695	-588	7 709	-123	Capital transfers, net from ROW	D.9
1 091	587	1 186	2 345	9 436	2 606	Capital transfers from ROW	D.9
422	200	309	546	386	425	Investment grants from ROW	D.92
669	387	877	1 799	9 050	2 181	Other capital transfers from ROW	D.99
1 460	448	491	2 933	1 727	2 729	Capital transfers to ROW	D.9
12	16	62	27	24	37	Investment grants to ROW	D.92
1 448	432	429	2 906	1 703	2 692	Other capital transfers to ROW	D.99
205 382	216 458	236 870	239 545	272 736	301 643	Chg. in net worth due to saving and cap. transfers (1 + 2)	B.10.1
189 298	198 400	220 516	240 310	248 071	282 959	Gross fixed capital formation ¹	P.51+ P.53
9 298	2 484	11 220	10 069	-3 196	-1 835	Changes in inventories	P.52
6 786	15 574	5 135	-10 833	27 860	20 520	Net lending/net borrowing (9 ÷ 10 ÷ 11)	B.9

¹ Including acquisitions less disposals of valuables

Tabel 4.5 Konto 4: Danmark og udlandet

	1989	1990	1991	1992	1993	1994
	årets priser i mio. kr.					
1 Eksport af varer	213 634	226 615	240 239	249 239	244 155	269 310
2 Turistindtægter	18 855	22 676	24 208	25 831	21 451	22 375
3 Eksport af øvrige tjenester	44 163	46 407	54 643	49 176	52 971	50 947
4 Aflønning af ansatte fra udlandet	4 856	4 265	5 065	5 487	6 918	6 631
5 Subsidier fra udlandet	8 827	8 955	9 232	9 382	11 363	10 504
6 Formueindkomst fra udlandet	26 808	36 049	49 187	76 047	101 448	110 146
7 Renter fra udlandet	23 206	31 565	47 289	71 946	97 485	105 277
8 Udloddet selskabsudbytte fra udlandet	2 659	3 503	3 560	4 843	3 803	3 865
9 Reinvesteret indtjening på direkte udenlandske investeringer	480	480	-2 262	-1 400	-500	344
10 Formueindkomst henført til forsikringstagere fra udlandet	463	501	600	658	660	660
11 Løbende indkomst- og formueskatter mv. fra udlandet	579	642	649	672	722	882
12 Bidrag til sociale ordninger fra udlandet	38	42	42	44	47	57
13 Sociale ydelser undtagen sociale overførsler i naturalier fra udl.	350	561	623	632	703	772
14 Andre løbende overførsler fra udlandet	7 363	8 799	11 345	10 293	10 069	8 820
15 Skadesforsikringspræmier, netto fra udlandet	2 671	2 757	4 040	3 916	4 111	3 254
16 Skadesforsikringserstatninger fra udlandet	3 208	3 714	4 339	3 876	3 096	3 158
17 Løbende internationalt samarbejde fra udlandet	603	1 025	1 437	970	1 531	983
18 Diverse løbende overførsler fra udlandet	881	1 303	1 529	1 531	1 331	1 425
19 Løbende indt. fra udlandet i alt (1 + .. + 6 + 11 + .. + 14)	325 474	355 011	395 233	426 803	449 847	480 444
20 Kapitaloverførsler fra udlandet	1 736	859	781	723	843	932
21 Investeringstilskud fra udlandet	164	239	316	377	463	363
22 Andre kapitaloverførsler fra udlandet	1 572	620	465	346	380	569
23 Indtægter fra udlandet i alt (19 + 20)	327 210	355 870	396 014	427 526	450 690	481 376
24 Import af varer	201 516	203 129	215 323	212 101	200 891	229 519
25 Turistudgifter	22 756	24 259	23 052	24 755	21 586	23 466
26 Import af øvrige tjenester	27 964	26 444	30 302	28 716	34 829	38 017
27 Aflønning af ansatte til udlandet	1 448	1 605	1 624	1 679	1 805	2 206
28 Produktions- og importskatter til udlandet	2 650	2 476	2 886	2 517	2 282	2 345
29 Formueindkomst til udlandet	58 055	69 940	85 367	109 043	131 616	138 769
30 Renter til udlandet	54 332	64 688	82 442	104 725	126 926	132 950
31 Udloddet selskabsudbytte til udlandet	3 350	4 861	4 401	5 319	5 290	6 037
32 Reinvesteret indtjening på direkte investeringer i Danmark	0	0	-1 928	-1 550	-1 150	-768
33 Formueindkomst henført til forsikringstagere til udlandet	373	391	452	549	550	550
34 Løbende indkomst- og formueskatter mv. til udlandet	1 166	1 024	1 216	1 317	1 660	1 591
35 Bidrag til sociale ordninger til udlandet	1 020	896	1 064	1 152	1 453	1 392
36 Sociale ydelser undtagen sociale overførsler i naturalier til udl.	68	71	73	75	78	100
37 Andre løbende overførsler til udlandet	21 215	21 740	26 705	26 359	28 435	28 223
38 Skadesforsikringspræmier, netto til udlandet	3 208	3 714	4 339	3 876	3 096	3 158
39 Skadesforsikringserstatninger til udlandet	2 671	2 757	4 040	3 916	4 111	3 254
40 Løbende internationalt samarbejde til udlandet	14 244	13 780	15 416	15 300	16 755	17 719
41 Diverse løbende overførsler til udlandet	1 092	1 489	2 910	3 267	4 473	4 092
42 Løbende udgifter til udlandet i alt (24 + .. + 29 + 34.. + 37)	337 858	351 584	387 612	407 714	424 634	465 628
43 Kapitaloverførsler til udlandet	635	354	963	683	599	1 014
44 Investeringstilskud til udlandet	75	79	70	73	20	28
45 Andre kapitaloverførsler til udlandet	560	275	893	610	579	986
46 Udgifter til udlandet i alt (42 + 43)	338 493	351 938	388 575	408 397	425 233	466 642
47 Varebalance (Handelsbalance) (1 ÷ 24)	12 119	23 487	24 916	37 138	43 264	39 791
48 Tjenestebalance (2 + 3 ÷ 25 ÷ 26)	12 298	18 380	25 498	21 536	18 008	11 839
49 Vare- og tjenestebalancen (47 + 48)	24 417	41 866	50 414	58 674	61 272	51 630
50 Løbende saldo over for udlandet (19 ÷ 42)	-12 384	3 427	7 622	19 089	25 213	14 816
51 Fordringserhvervelse, netto (23 ÷ 46)	-11 283	3 932	7 440	19 129	25 457	14 734

Account 4: Rest of the World (ROW)

Table 4.5

1995	1996	1997	1998	1999*	2000*		ESA-code
current prices, mill. dkk.							
284 491	296 939	319 548	321 974	348 206	410 279	Exports of goods	P.61
20 888	20 223	21 339	22 203	25 966	32 968	Income from tourism from ROW	P.34
52 075	62 251	66 004	69 228	85 442	124 136	Exports of other services	
6 847	6 410	5 483	5 301	5 266	5 235	Wages and salaries from ROW	D.1
10 588	9 642	9 001	8 790	9 858	9 094	Subsidies from ROW	D.3
108 456	113 020	75 790	67 648	57 914	90 101	Property income from ROW	D.4
99 388	102 899	61 455	48 337	36 186	42 698	Interest from ROW	D.41
4 085	6 211	8 534	11 031	15 958	23 347	Distributed income of corporations from ROW	D.42
4 627	3 537	5 459	7 908	5 256	23 542	Reinvested earnings on direct foreign investment	D.43
356	373	342	373	513	513	Property income attr. to ins. policy holders from ROW	D.44
815	870	978	936	1 938	2 135	Current taxes on income, wealth, ect. from ROW	D.5
53	57	63	60	125	138	Social contributions from ROW	D.61
739	844	850	850	850	850	Soc. benefits other than soc. transfers in kind from ROW	D.62
10 414	10 076	12 872	16 834	13 607	13 429	Other current transfers from ROW	D.7
5 503	4 916	4 360	5 746	6 223	6 223	Net non-life insurance premiums from ROW	D.71
2 669	2 258	2 222	3 194	1 776	-5 085	Non-life insurance claims from ROW	D.72
1 098	1 152	1 218	1 443	1 187	862	Current international cooperation from ROW	D.74
1 145	1 751	5 072	6 451	4 422	11 430	Miscellaneous current transfers from ROW	D.75
495 366	520 332	511 928	513 825	549 172	688 365	Current income from ROW (1 +.. + 6 + 11.. + 14)	
1 091	587	1 186	2 345	9 436	2 606	Capital transfers from ROW	D.9
422	200	309	546	386	425	Investment grants from ROW	D.92
669	387	877	1 799	9 050	2 181	Other capital transfers from ROW	D.99
496 457	520 919	513 114	516 170	558 608	690 971	Total income from ROW (19 + 20)	
256 522	261 731	291 994	308 164	314 847	368 457	Imports of goods	P.71
24 721	24 673	28 222	31 114	35 073	42 490	Expenditure on tourism in ROW	P.33
34 901	40 777	47 469	50 820	52 385	80 468	Imports of other services	
1 982	2 044	2 444	2 340	4 845	5 336	Wages and salaries to ROW	D.1
2 320	2 214	2 556	2 531	2 570	2 700	Taxes on production and imports to ROW	D.2
134 271	138 835	101 293	88 996	74 923	119 074	Property income to ROW	D.4
122 255	126 453	85 518	71 363	56 285	63 748	Interest to ROW	D.41
6 395	8 491	11 395	16 063	15 232	30 844	Distributed income of corporations to ROW	D.42
5 118	3 291	3 774	928	2 506	23 582	Reinvested earnings on direct investment in Denmark	D.43
503	600	607	642	899	899	Property income attr. to ins. policy holders to ROW	D.44
1 643	1 633	1 287	1 240	1 230	1 244	Current taxes on income, wealth, ect. to ROW	D.5
1 438	1 429	1 111	1 071	1 062	1 074	Social contributions to ROW	D.61
102	104	614	666	447	476	Soc. benefits other than soc. transfers in kind to ROW	D.62
30 312	31 457	30 497	37 127	41 640	46 404	Other current transfers to ROW	D.7
2 669	2 258	2 222	3 194	1 776	1 776	Net non-life insurance premiums to ROW	D.71
5 503	4 916	4 360	5 746	6 223	6 223	Non-life insurance claims to ROW	D.72
18 298	19 869	20 165	21 048	21 479	22 507	Current international cooperation to ROW	D.74
3 843	4 415	3 750	7 139	12 162	15 898	Miscellaneous current transfers to ROW	D.75
488 212	504 897	507 488	524 069	529 021	667 723	Current expenditure to ROW (24+..+29 +34+..+37)	
1 460	448	491	2 933	1 727	2 729	Capital transfers to ROW	D.9
12	16	62	27	24	37	Investment grants to ROW	D.92
1 448	432	429	2 906	1 703	2 692	Other capital transfers to ROW	D.99
489 672	505 345	507 979	527 002	530 747	670 452	Total expenditure to ROW (42 + 43)	
27 969	35 208	27 554	13 810	33 358	41 822	External balance of goods (1 ÷ 24)	
13 341	17 024	11 651	9 498	23 951	34 146	External balance of services (2 + 3 ÷ 25 ÷ 26)	
41 310	52 232	39 205	23 308	57 309	75 968	External balance of goods and services (47 + 48)	B.11
7 155	15 435	4 440	-10 244	20 152	20 643	Current external balance (19 ÷ 42)	B.12
6 786	15 574	5 135	-10 832	27 860	20 520	Net lending/net borrowing (23 ÷ 46)	B.9

Tabel 4.6 Real disponibel bruttonationalindkomst mv.

	1989	1990	1991	1992	1993	1994
	----- årets priser i mio. kr. -----					
1 Bruttonationalprodukt	788 600	825 310	857 652	887 868	900 153	965 718
2 Aflønning af ansatte og formueindkomst fra udlandet, netto ..	-27 839	-31 231	-32 739	-29 188	-25 055	-24 198
3 Produktions- og importskatter minus -subsidier fra udlandet ..	6 177	6 479	6 346	6 865	9 081	8 159
4 Bruttonationalindkomst (1 + 2 + 3)	766 938	800 558	831 259	865 545	884 179	949 679
5 Løbende overførsler fra udlandet, netto	-15 139	-13 687	-16 399	-17 262	-20 085	-20 775
6 Disponibel bruttonationalindkomst (4 + 5)	751 799	786 871	814 860	848 283	864 094	928 904
	----- 1995-priser i mio. kr. -----					
1 Bruttonationalprodukt	907 163	915 918	926 130	931 786	931 773	982 704
2 Aflønning af ansatte og formueindkomst fra udlandet, netto ..	-28 634	-32 312	-32 959	-29 607	-25 534	-24 489
3 Produktions- og importskatter minus -subsidier fra udlandet ..	6 353	6 703	6 389	6 964	9 255	8 257
4 Justeringer for bytteforholdseffekter	-10 670	-7 504	-11 351	-670	-96	-610
5 Bruttonationalindkomst (1 + 2 + 3 + 4)	874 212	882 805	888 208	908 472	915 398	965 862
6 Løbende overførsler fra udlandet, netto	-15 571	-14 161	-16 509	-17 510	-20 469	-21 025
7 Disponibel bruttonationalindkomst (5 + 6)	858 641	868 645	871 699	890 963	894 928	944 837

Real gross national disposable income etc.

Table 4.6

1995	1996	1997	1998	1999*	2000*		ESA-code
— current prices, mill. dkk. —							
1 009 756	1 060 888	1 116 324	1 155 407	1 213 595	1 296 136	Gross domestic product	B.1*g
-20 950	-21 449	-22 464	-18 388	-16 587	-29 074	Comp. of employees, property income from ROW, net	D.1+D.4
8 268	7 428	6 445	6 259	7 288	6 394	Taxes on production and imports from ROW, net	D.2-D.3
997 074	1 046 867	1 100 304	1 143 278	1 204 295	1 273 456	Gross national income (1 + 2 + 3)	B.5*g
-21 474	-22 776	-18 746	-21 424	-27 858	-32 645	Current transfers from ROW, net	D.5+D.6+D.7
975 601	1 024 091	1 081 558	1 121 854	1 176 437	1 240 811	Gross disposable income (4 + 5)	B.6g
— 1995-prices, mill. dkk —							
1 009 756	1 035 188	1 065 929	1 092 236	1 117 464	1 151 248	Gross domestic product	B.1*g
-20 950	-21 461	-22 002	-18 479	-16 700	-26 639	Comp. of employees, property income from ROW, net	D.1+D.4
8 268	7 432	6 312	6 290	7 337	5 858	Taxes on production and imports from ROW, net	D.2-D.3
0	6 717	10 182	10 585	14 176	19 696	Adjustments for changes in terms of trade	
997 074	1 027 877	1 060 422	1 090 632	1 122 277	1 150 164	Gross national income (1 + 2 + 3 + 4)	B.5*g
-21 474	-22 788	-18 360	-21 530	-28 047	-29 911	Current transfers from ROW, net	D.5+D.6+D.7
975 601	1 005 088	1 042 062	1 069 102	1 094 230	1 120 254	Gross disposable income (5 + 6)	B.6g

5. Institutionelle sektorer

5.1 Institutionelle enheder

<i>Nationalregnskabsenheder</i>	I nationalregnskabet arbejdes med to grundlæggende enheder: Institutionelle enheder og arbejdssteder, jf. afsnit 1.4.1.
<i>Definition</i>	<p>En institutionel enhed defineres som en økonomisk enhed, der efter egen beslutning og under eget juridisk ansvar kan:</p> <ul style="list-style-type: none"> – Eje aktiver, og udøve de rettigheder der følger heraf. – Påtage sig gæld – Udøve økonomiske aktiviteter, som fx produktion, forbrug, investering og opsparing. – Indgå i økonomiske transaktioner med andre enheder. – Meningsfuldt udarbejde et fuldt regnskab omfattende både et driftsregnskab og en statusopgørelse. <p>Det skal bemærkes, at der ikke nødvendigvis skal foreligge et regnskab, for at en enhed opfylder definitionen. Det er tilstrækkeligt, at enheden, hvis den ønsker det, eller det kræves af den, vil kunne føre et meningsfuldt regnskab.</p>
<i>Typer af institutionelle enheder</i>	<p>Det er praktisk at skelne mellem følgende fire typer af institutionelle enheder:</p> <ul style="list-style-type: none"> – Selskaber – Offentlige forvaltnings- og serviceenheder – Husholdninger – Non-profit-institutioner
<i>Selskaber</i>	<p>Et selskab defineres som en enhed, hvis hovedaktivitet er markedsført produktion, og hvis fordelingstransaktioner og finansielle transaktioner er adskilt fra dens ejere. Ejere er andre institutionelle enheder. Et selskab kan være kilde til indkomst for sine ejere.</p> <p>Til kategorien hører først og fremmest alle former for selskaber og selskabslignende konstruktioner - aktie-, anparts- og andelselskaber, almennyttige boligselskaber, interessentskaber, kommanditselskaber, foreninger, stiftelser og selvejende institutioner - der producerer til markedet, og som kan være kilde til indkomst for ejerne. Endvidere omfatter kategorien enheder, der uden at være organiseret som selskaber, i praksis har samme forhold til sine ejere som enheder organiseret i selskabsform. Endelig omfatter kategorien udenlandsk ejede faglige enheder, der ikke er organiseret i selskabsform, idet sådanne enheder pr. konvention kategoriseres som selskaber.</p>
<i>Offentlige forvaltnings- og serviceenheder</i>	<p>Offentlige forvaltnings- og serviceenheder er institutionelle enheder, hvis hovedfunktion er omfordeling af nationalindkomsten og -formuen eller ikke-markedsført produktion bestemt for konsum, og som hovedsagelig er finansieret af tvungne betalinger fra andre institutionelle enheder. Kommuner, statslige administrative enheder og sociale fonde er eksempler på offentlige enheder.</p> <p>Offentlige virksomheder, hvis hovedaktivitet er markedsført produktion, er <i>ikke</i> offentlige forvaltnings- og serviceenheder, men betragtes som selskaber, uanset deres juridiske organisationsform.</p>
<i>Husholdninger</i>	En husholdning omfatter normalt en lille gruppe personer, som bor på samme adresse, som helt eller delvis deler indkomst og formue, og som deles om visse arter

af forbrug, navnlig bolig og fødevarer. Husholdningernes aktiviteter omfatter også produktionen i enkeltmandsvirksomheder.

Selv om voksne enkeltpersoner formelt kan siges altid at opfylde betingelserne for at være en institutionel enhed, betragtes kun husholdninger som helhed som institutionelle enheder. Det antages, at i praksis vil en del af husholdningens indtægter, udgifter, aktiver og passiver ikke kunne henføres til dens enkelte medlemmer, men må betragtes som vedrørende husholdningen som helhed.

Non-profit institutioner

Non-profit institutioner er institutionelle enheder, hvis formål er produktion, og som ikke kan være kilde til indkomst for de enheder, der kontrollerer, finansierer eller har grundlagt dem. Erhvervsdrivende stiftelser, fonde og foreninger vil tilhøre denne kategori, hvis de ikke kan være kilde til indkomst for deres ejere o.l.

5.2 Sektorgrupperingen

Oversigt

Institutionelle enheder grupperes i sektorer på grundlag af deres økonomiske adfærd, således at en sektor omfatter en gruppe af institutionelle enheder, der udviser en ensartet økonomisk adfærd. Der opereres i nationalregnskabet principielt med seks sektorer, jf. oversigtstabel 5.1. I praksis er det dog ikke muligt at skelne fuldstændigt mellem husholdninger og non-profit institutioner rettet mod husholdningerne. I tabellerne er disse to sektorer derfor opgjort samlet.

Oversigtstabel 5.1

Institutionelle sektorer

Hovedsektor	Hovedfunktion
Ikke-finansielle selskaber	Markedsmæssig produktion af varer og ikke-finansielle tjenester
Finansielle selskaber	Finansiell formidling, herunder forsikring
Offentlig forvaltning og service	Ikke-markedsmæssig produktion af produkter bestemt for konsum Omfordeling af nationalindkomst og -formue
Husholdninger	Konsum Markedsmæssig produktion af varer og ikke-finansielle tjenester.
Non-profit institutioner rettet mod husholdningerne	Ikke-markedsmæssig produktion af tjenester
Udlandet	-

Delsektorer

Hver af de fem sektorer kan underopdeles i delsektorer. I tabellerne er kun de finansielle selskaber underopdelt i delsektorer.

Ikke-finansielle selskaber

Sektoren ikke-finansielle selskaber omfatter alle selskaber og non-profit institutioner, hvis hovedaktivitet er markedsmæssig produktion af varer og ikke-finansielle tjenester, herunder også erhvervsorganisationer, hvis aktivitet finansieres ved bidrag fra andre af sektorens enheder.

Sektorens vigtigste indtægter stammer fra salg af produktionen. En del af sektorens bruttooverskud udloddes til ejerne i form af selskabsudbytte. Den disponible bruttoindkomst anvendes udelukkende til bruttoopsparing, idet sektoren pr definition ikke kan have udgifter til konsum.

Finansielle selskaber

Sektoren finansielle selskaber omfatter alle institutionelle enheder, hvis hovedaktivitet er produktion af finansielle tjenester, dvs. finansiell formidling og produktion af

finansielle hjælpetjenester. Det er forudsat, at produktion af finansielle tjenester ikke kan forekomme i husholdningerne. Sektoren opdeles i følgende fem delsektorer:

- Centralbanken
- Andre monetære finansielle institutioner
- Andre finansielle formidlere undtagen forsikringsselskaber og pensionskasser
- Finansielle hjælpeenheder
- Forsikringsselskaber og pensionskasser

Som for de ikke-finansielle selskaber gælder det, at en del af sektorens bruttooverskud udloddes til ejerne i form af selskabsudbytte, og at sektoren pr. definition ikke kan have udgifter til konsum.

En del af sektorens produktion består af de indirekte målte finansielle formidlingstjenester (FISIM, jf. afsnit 6.5), der i tabellerne for den samlede økonomi på anvendelsessiden indgår i forbrug i produktionen. Denne del af forbrug i produktionen er imidlertid ikke fordelt på sektorer, således at summen af sektorenes bruttooverskud af produktionen bliver større end det tilsvarende beløb i totaltabellerne. I sektoropgørelserne for de sektorer, der producerer de indirekte målte finansielle formidlingstjenester fradrages værdien af disse tjenester igen i forbindelse med opgørelsen af primærindkomsten, således at summen af sektorenes primærindkomst bliver identisk med primærindkomsten i totaltabellerne.

Strukturen i indtægter og udgifter i øvrigt er meget forskellig i de fem delsektorer, og bliver derfor omtalt nedenfor i forbindelse med beskrivelsen af de enkelte delsektorer.

Centralbanken Delsektoren centralbanken omfatter selskaber og non-profit institutioner, hvis hovedfunktion er at udstede penge, opretholde valutaens værdi og opbevare valutareserven. I Danmark omfatter sektoren kun en enhed, nemlig Danmarks Nationalbank.

Sektorens vigtigste indtægtskilde er renter. Også på udgiftssiden er renterne dominerende, dog sammen med overførslen af Nationalbankens overskud til staten, der i nationalregnskabet registreres som udlodning af selskabsudbytte.

Andre monetære finansielle institutioner Delsektoren andre monetære finansielle institutioner omfatter selskaber og non-profit institutioner, hvis hovedaktivitet består i at modtage indlån fra andre institutionelle enheder, og som for egen regning yder lån eller foretager investeringer i værdipapirer. Delsektoren omfatter bl.a. banker (bortset fra Nationalbanken), sparekasser og realkreditinstitutter.

Både på indtægts- og udgiftssiden er renterne helt dominerende for denne sektor. De særlige forhold omkring de indirekte målte finansielle formidlingstjenesters behandling i kontosystemet er tidligere omtalt.

Andre finansielle formidlere undtagen forsikringsselskaber og pensionskasser Delsektoren andre finansielle formidlere undtagen forsikringsselskaber og pensionskasser omfatter selskaber og non-profit institutioner, hvis hovedfunktion er finansiell formidling, og som ikke indgår i delsektoren andre monetære finansielle institutioner. Delsektoren omfatter bl.a. finansielle leasingselskaber, andre finansieringsselskaber og investeringsforeninger.

Strukturen i indtægter og udgifter er som for andre monetære finansielle institutioner.

Finansielle hjælpeenheder Delsektoren finansielle hjælpeenheder omfatter selskaber og non-profit institutioner, der hovedsageligt udfører finansielle hjælpetjenester, dvs. aktiviteter, der er nært knyttet til finansiell formidling, men som ikke i sig selv er finansiell formidling. Sekto-

ren omfatter bl.a. investeringsrådgivere, børss- og fondsmæglere, fondsbørsen og værdipapircentralen.

Delsektorens vigtigste indtægtskilde er bruttooverskud af produktionen, der fortrinsvis er skabt ved betaling af gebyrer mv. for de ydede tjenester.

Forsikringselskaber og pensionskasser Delsektoren forsikringselskaber og pensionskasser omfatter selskaber og non-profit institutioner, der hovedsageligt beskæftiger sig med finansiel formidling i form af sammenlægning af risici i puljer.

Sektorens største indtægtsposter er renteindtægter, bidrag til sociale ordninger og forsikringspræmier. På udgiftssiden er de største poster formueindkomst henført til forsikringstagere, sociale ydelser og forsikringerstatninger. Formueindkomst henført til forsikringstagere omfatter afkast af de investerede forsikringstekniske reserver, idet disse reserver betragtes som forsikringstagernes ejendom. Afkastet er opgjort før fradrag af realrenteafgift, idet denne i nationalregnskabet betragtes som betalt af husholdningerne, selv om den afregnes gennem pensionskasserne.

En del af sektorens disponible bruttoindkomst overføres til husholdningerne som korrektion for ændringer i husholdningernes nettoformue i pensionskasser. Denne post omfatter forskellen mellem de indbetalte nettobidrag til pensionsordninger (inklusive afkast af pensionsreserverne) og de udbetalte pensioner minus den afregnede realrenteafgift. Resten af den disponible bruttoindkomst udgør sektorens bruttoopsparing.

Offentlig forvaltning og service Sektoren offentlig forvaltning og service omfatter dels alle offentlige forvaltnings- og serviceenheder og dels non-profit institutioner, hvis hovedaktivitet er ikke-markedsmæssig produktion og som hovedsageligt er kontrolleret og finansieret af offentlige forvaltning og serviceenheder.

Sektoren er bl.a. karakteriseret ved en betydelig ikke-markedsmæssig produktion. Dens vigtigste indtægtskilde er skatter, og dens største udgiftspost er sociale ydelser. Størstedelen af den disponible indkomst anvendes til konsum.

Husholdninger Sektoren husholdninger omfatter alle husholdninger. Husholdningerne deltager direkte i produktionen, dels som ejere af enkeltmandsvirksomheder, dels som lønmodtagere. Som resultat heraf modtager husholdningerne overskud af produktionen og løn til ansatte. Herudover har de indtægter i form af formueindtægt og forskellige former for overførsler. De vigtigste udgiftsposter er løbende indkomst- og formueskatter, bidrag til sociale sikringsordninger og formueudgifter. Herudover har de udgifter til andre løbende overførsler. Den disponible indkomst anvendes hovedsageligt til konsum.

Non-profit institutioner rettet mod husholdningerne Sektoren non-profit institutioner rettet mod husholdninger omfatter non-profit institutioner, hvis hovedaktivitet er ikke-markedsmæssig produktion og som leverer deres produktion til husholdninger. Sektoren omfatter bl.a. fagforeninger, politiske partier og velgørende organisationer. Som tidligere nævnt er denne sektor i tabellerne slået sammen med husholdningerne.

Udlandet Sektoren udlandet består af ikke-residente enheder, men kun i det omfang disse enheder indgår i transaktioner med residente enheder. Der opstilles derfor ikke et egentligt regnskab for udlandet, men kun for transaktionerne mellem udenlandske og danske institutionelle enheder. Sektorregnskabet for udlandet er identisk med opgørelsen af konto for udlandet, jf. afsnit 1.5, og gentages derfor ikke i dette kapitel.

Tabel 5.1 Institutionelle sektorer 1998

	Ikke finansielle selskaber	Finansielle selskaber	Offentlig forvaltning og service	Hus- holdninger samt NPISH	Indirekte målte finansielle formidlings- tjenester	Den samlede økonomi (1+...+5)	Udlandet
	1	2	3	4	5	6	7
årets priser i mia. kr.							
Konto 1: Produktion							
1	Produktion / Import	1 213,6	81,4	321,2	274,1	1 890,4	390,1
2	Forbrug i produktionen / Eksport	654,6	29,9	90,8	102,0	909,8	413,4
3	Bruttoværditilvækst / Vare-og tjenestebalancen (1 ÷ 2)	559,0	51,6	230,4	172,2	-32,6	-23,3
4	Forbrug af fast realkapital	106,3	5,1	25,9	46,0	183,3	
5	Nettoværditilvækst (3 ÷ 4)	452,7	46,5	204,5	126,2	-32,6	797,3
Konto 2.1.1: Indkomstdannelse							
1	Bruttoværditilvækst	559,0	51,6	230,4	172,2	-32,6	980,6
2	Andre produktionsskatter minus -subsidier	-2,1	2,1	2,4	0,4	2,7	
3	Bruttofaktorindkomst, BFI (1 ÷ 2)	561,1	49,5	228,0	171,8	-32,6	977,9
4	Aflønning af ansatte (producenters udgifter)	350,6	27,2	202,1	45,0	624,9	5,3
5	Bruttooverskud af produktionen (3 ÷ 4)¹	210,5	22,3	25,9	126,8	-32,6	353,1
Konto 2.1.2: Allokering af primær indkomst							
1	Bruttooverskud af produktionen	210,5	22,3	25,9	126,8	-32,6	353,1
2	Aflønning af ansatte (modt. af lønmodtagere)				627,8	627,8	2,3
3	Produktions- og importskatter			210,7		210,7	2,5
4	Subsidier			27,0		27,0	8,8
5	Formueindkomst, netto	-22,8	30,6	-18,8	-10,3	-21,3	21,3
6	Indirekte målte finansielle formidlingstjenester		32,6			-32,6	0,0
7	Primær bruttoindkomst / bruttonationalindkomst(1+2+3+4+5 ÷ 6)¹	187,7	20,4	190,8	744,3	1 143,3	
Konto 2.2: Fordeling af sekundær indkomst							
1	Primær bruttoindkomst / bruttonationalindkomst	187,7	20,4	190,8	744,3	1 143,3	
2	Løbende indkomst- og formueskatter mv.			345,6		345,6	1,2
3	Bidrag til sociale ordninger		38,8	30,4		69,2	1,1
4	Sociale ydelser undtagen sociale overførsler i naturalier				235,3	235,3	0,7
5	Andre løbende overførsler	10,9	30,4	8,1	21,6	71,0	37,1
6	I alt bruttoindtægter (1 + 2 + 3 + 4 + 5)	198,6	89,6	574,9	1 001,2	1 864,3	
7	Løbende indkomst- og formueskatter mv.	26,0	6,7		313,2	345,9	0,9
8	Bidrag til sociale ordninger				70,2	70,2	0,1
9	Sociale ydelser undtagen sociale overførsler i naturalier		23,3	211,8		235,1	0,8
10	Andre løbende overførsler	9,2	30,4	30,0	21,7	91,3	16,8
11	I alt bruttoudgifter (7 + 8 + 9 + 10)	35,2	60,4	241,7	405,1	742,5	
12	Disponibel bruttoindkomst / bruttonationalindkomst (6 ÷ 11)¹	163,4	29,2	333,2	596,0	1 121,9	
Konto 2.3: Indkomstfordeling via naturalieydelse							
1	Disponibel bruttoindkomst / bruttonationalindkomst	163,4	29,2	333,2	596,0	1 121,9	
2	Sociale overførsler i naturalier, indtægt				201,4	201,4	
3	Sociale overførsler i naturalier, udgift			201,4		201,4	
4	Korrigeret disponibel bruttoindkomst / bruttonationalindkomst(1 + 2 ÷ 3)¹	163,4	29,2	131,7	797,5	1 121,9	
Konto 2.4.1: Anvendelse af disponibel indkomst							
1	Disponibel bruttoindkomst / bruttonationalindkomst	163,4	29,2	333,2	596,0	1 121,9	
2	Korr. for ændr. i hush.s net.formue i pens.kasser, indtægt		-15,5		15,5		
3	Konsumudgift			300,5	581,3	881,7	
4	Bruttoopsparing (1 + 2 ÷ 3)¹	163,4	13,7	32,7	30,3	240,1	
Konto 2.4.2: Anvendelse af korr. disponibel indkomst							
1	Korrigeret disponibel bruttoindkomst / bruttonationalindkomst	163,4	29,2	131,7	797,5	1 121,9	
2	Korr. for ænd. i hush. nettoformue i pens.kasser, indtægt		-15,5		15,5		
3	Faktisk individuelt konsum				782,7	782,7	
4	Faktisk kollektivt konsum			99,0		99,0	
5	Bruttoopsparing (1 + 2 ÷ 3 ÷ 4)¹	163,4	13,7	32,7	30,3	240,1	
Konto 3.1: Kapital							
1	Bruttoopsparing / Løbende saldo overfor udlandet	163,4	13,7	32,7	30,3	240,1	10,2
2	Kapitaloverførsler, netto	0,6	0,0	0,1	-1,3	-0,6	0,6
3	Ændr. i nettoformue fra opsp. og kap.overf. (1+2)	164,0	13,7	32,8	29,0	239,5	
4	Faste bruttoinvesteringer mv. ²	156,5	6,2	19,5	58,1	240,3	
5	Lagerændringer	9,4	0,0	0,1	0,6	10,1	
6	Anskaffelse af ikke-fin. ikke-producerede aktiver, netto	-1,3	0,0	0,2	1,2		
7	Fordringsherhvervelse, netto (3 ÷ 4 ÷ 5 ÷ 6)	-0,6	7,6	13,1	-30,9	-10,8	10,8

¹ Den tilhørende nettostørrelse fremkommer ved at fratække forbrug af fast realkapital (lb.nr. 4 i konto 1)

² Inklusiv anskaffelse minus afhændelser af værdigenstand

Tabel 5.2 Selskaber og husholdninger mv.

	1989	1990	1991	1992	1993	1994
	årets priser i mio. kr.					
Konto 1 : Produktion						
1 Produktion	1 115 139	1 164 204	1 194 531	1 222 050	1 228 122	1 314 559
2 Markedsmæssig produktion	1 050 477	1 096 611	1 124 470	1 149 873	1 148 272	1 230 950
3 Produktion til eget brug	58 712	61 252	63 268	65 030	72 433	75 278
4 Anden ikke-markedsmæssig produktion	5 950	6 342	6 793	7 147	7 417	8 330
5 Forbrug i produktionen	569 260	586 821	595 286	603 341	600 209	643 120
6 Bruttoværditilvækst (1 ÷ 5)	545 879	577 383	599 245	618 709	627 913	671 438
7 Forbrug af fast realkapital	99 966	107 450	115 837	118 116	121 881	129 495
8 Nettoværditilvækst (6 ÷ 7)	445 913	469 933	483 408	500 593	506 032	541 943
Konto 2.1.1 : Indkomstdannelse						
1 Bruttoværditilvækst	545 879	577 383	599 245	618 709	627 913	671 438
2 Andre produktionsskatter minus -subsidier	-1 685	-2 572	-1 541	-6 659	-1 750	-2 276
3 Andre produktionsskatter, udgift	11 416	11 696	12 238	12 647	14 724	14 804
4 Andre produktionssubsidier, indtægt	13 101	14 268	13 780	19 306	16 474	17 080
5 Bruttofaktorindkomst, BFI (1 ÷ 2)	547 564	579 956	600 786	625 368	629 663	673 714
6 Aflønning af ansatte (residente producenters udgifter)	299 700	312 103	321 532	329 925	329 247	341 202
7 Bruttooverskud af produktionen (5 ÷ 6)¹	247 864	267 853	279 254	295 444	300 416	332 513
Konto 2.1.2: Allokering af primær indkomst						
1 Bruttooverskud af produktionen	247 864	267 853	279 254	295 444	300 416	332 513
2 Aflønning af ansatte (modtaget af residente lønmodtagere)	444 790	461 049	476 996	491 428	497 290	514 341
3 Løn (modtaget af residente lønmodtagere)	424 304	438 065	453 630	466 354	469 260	480 001
4 Arbejdsgiverbidrag til sociale ordninger	20 486	22 984	23 366	25 074	28 030	34 340
5 Faktiske arbejdsgiverbidrag til sociale ordninger	14 341	16 484	16 371	17 446	19 981	23 078
6 Imputerede arbejdsgiverbidrag til sociale ordninger	6 145	6 500	6 995	7 628	8 049	11 262
7 Formueindkomst, netto	-11 071	-12 157	-11 480	-19 285	-11 683	-6 089
8 Formueindkomst, indtægt	313 007	334 333	342 324	361 963	351 549	306 947
9 Formueindkomst, udgift	324 078	346 490	353 804	381 248	363 232	313 036
10 Renter, netto	555	-1 780	-1 249	-4 143	1 858	4 004
11 Renter, indtægt	261 733	290 216	291 367	306 042	301 105	258 281
12 Renter, udgift	261 178	291 996	292 616	310 185	299 247	254 277
13 Formueindkomst henført til forsikringstagere, netto	90	110	148	109	110	110
14 Formueindkomst henført til forsikringstagere, indtægt	32 883	33 259	33 968	33 804	33 765	31 890
15 Formueindkomst henført til forsikringstagere, udgift	32 793	33 149	33 820	33 695	33 655	31 780
16 Jordrente mv., netto	-516	-666	-718	-750	-782	-781
17 Jordrente mv., indtægt	975	1 050	1 080	1 083	1 108	1 106
18 Jordrente mv., udgift	1 491	1 716	1 798	1 833	1 890	1 887
19 Udloppet selskabsudbytte, indtægt	17 896	10 288	18 165	22 434	16 071	15 326
20 Reinvesteret indtj. på direkte udenlandske investeringer, indtægt	-480	-480	-2 256	-1 400	-500	344
21 Indirekte målte finansielle formidlingstjenester (FISIM)	33 117	33 800	31 680	30 415	31 961	32 203
22 Bruttovirksomhedsindkomst (1 + 2 + 8 ÷ 12 ÷ 15 ÷ 18 ÷ 21)	677 082	702 574	738 660	772 707	782 502	833 654
23 Udloppet selskabsudbytte, udgift	29 576	20 589	27 492	37 085	29 590	25 860
24 Reinvesteret indtjening på direkte udenlandske investeringer, udgift	-960	-960	-1 922	-1 550	-1 150	-768
25 Primær bruttoindkomst (22 ÷ 23 ÷ 24)¹	648 466	682 945	713 090	737 172	754 062	808 562
Konto 2.2 : Fordeling af sekundær indkomst						
1 Primær bruttoindkomst	648 466	682 945	713 090	737 172	754 062	808 562
2 Bidrag til sociale ordninger, indtægt	16 973	19 535	19 741	21 377	24 885	29 244
3 Sociale ydelser undtagen sociale overførsler i naturalier, indtægt	153 046	162 153	172 836	184 574	196 917	222 686
4 Andre løbende overførsler, indtægt	41 427	45 321	51 916	53 380	59 006	57 878
5 Skadesforsikringspræmier, netto (modtaget)	18 817	20 529	23 227	23 732	26 221	24 604
6 Skadesforsikringserstatninger, indtægt	19 354	21 486	23 526	23 692	25 206	24 508
7 Diverse løbende overførsler, indtægt	3 255	3 305	5 163	5 955	7 580	8 766
8 I alt bruttoindtægter (1 + 2 + 3 + 4)	859 913	909 954	957 583	996 502	1 034 870	1 118 370
9 Løbende indkomst- og formueskatter mv., udgift	236 910	234 117	245 030	258 083	271 888	298 105
10 Bidrag til sociale ordninger, udgift	34 944	39 214	40 329	43 712	48 885	57 491
11 Faktiske bidrag til sociale ordninger, udgift	28 799	32 714	33 334	36 084	40 836	46 229
12 Imputerede bidrag til sociale ordninger, udgift	6 145	6 500	6 995	7 628	8 049	11 262
13 Sociale ydelser undtagen sociale overførsler i naturalier, udgift	12 339	14 240	14 633	16 269	17 862	17 724
14 Andre løbende overførsler, udgift	43 484	48 233	54 656	56 135	63 607	60 936
15 Skadesforsikringspræmier, netto (betalte)	19 354	21 486	23 526	23 692	25 206	24 508
16 Skadesforsikringserstatninger, udgift	18 817	20 529	23 227	23 732	26 221	24 604
17 Diverse løbende overførsler, udgift	5 312	6 217	7 903	8 710	12 181	11 824
18 I alt bruttoudgifter (9 + 10 + 13 + 14)	327 678	335 804	354 648	374 198	402 242	434 256
19 Disponibel bruttoindkomst (8 ÷ 18)¹	532 235	574 150	602 935	622 304	632 628	684 114

¹ Den tilhørende nettostørrelse fremkommer ved at fratække forbrug af fast realkapital (lb. nr. 7 i konto 1)

Corporations and households etc.

Table 5.2

1995	1996	1997	1998	1999*	2000*		ESA-code
current prices, mill. dkk.							
						Account 1 : Production	
1 384 021	1 444 741	1 523 882	1 569 203	1 629 256	1 806 079	Output	P.1
1 295 955	1 353 181	1 429 007	1 470 460	Market output	P.11
79 880	83 083	86 214	89 626	Output for own final use	P.12
8 186	8 477	8 661	9 117	Other non-market output	P.13
682 601	714 570	757 375	786 433	800 450	901 515	Intermediate consumption	P.2
701 420	730 171	766 508	782 769	828 805	904 564	Gross value added (1 ÷ 5)	B.1g
136 634	143 566	151 556	157 400	172 225	187 678	Consumption of fixed capital	K.1
564 786	586 605	614 951	625 369	656 580	716 886	Net value added (6 ÷ 7)	B.1n
						Account 2.1.1 : Generation of income	
701 420	730 171	766 508	782 769	828 805	904 564	Gross value added	B.1g
-2 487	-4 071	-2 290	315	435	757	Other taxes less subsidies on production	D.29-D.39
14 291	14 425	16 278	18 166	19 537	19 038	Other taxes on production, expenditure	D.29
16 778	18 496	18 567	17 852	19 102	18 281	Other subsidies on production, income	D.39
703 907	734 242	768 797	782 455	828 371	903 807	Gross domestic product at factor cost (1 ÷ 2)	
359 166	376 806	398 812	422 754	444 038	467 620	Compensation of employees	D.1
344 741	357 436	369 985	359 701	384 333	436 187	Gross operating surplus (5 ÷ 6)¹	B.2g
						Account 2.1.2 : Allocation of primary income	
344 741	357 436	369 985	359 701	384 333	436 187	Gross operating surplus	B.2g
538 960	565 042	593 161	627 823	654 176	684 499	Compensation of employees	D.1
506 079	527 250	550 813	581 568	Wages and salaries	D.11
32 880	37 792	42 348	46 255	Employers' social contributions	D.12
22 426	26 997	31 104	34 472	Employers' actual social contributions	D.121
10 454	10 795	11 244	11 783	Employers' imputed social contributions	D.122
898	-4 002	-2 818	-2 512	2 396	-13 668	Property income, net	D.4
319 020	301 438	316 315	342 098	334 877	386 222	Property income, income	D.4
318 122	305 440	319 133	344 610	332 481	399 890	Property income, expenditure	D.4
8 873	7 576	8 485	5 787	8 891	4 110	Interest, net	D.41
258 836	247 322	254 274	269 110	250 738	289 216	Interest, income	D.41
249 963	239 746	245 789	263 323	241 847	285 105	Interest, expenditure	D.41
-147	-227	-264	-269	-386	-386	Property income attributed to insurance policy holders, net	D.44
33 338	34 958	37 272	38 584	36 253	39 705	Property income attributed to insurance policy holders, income	D.44
33 485	35 185	37 537	38 853	36 639	40 091	Property income attributed to insurance policy holders, expenditure	D.44
-814	-801	-1 088	-1 255	-1 036	-1 333	Rents, net	D.45
1 077	1 241	1 336	1 255	1 360	1 420	Rents, income	D.45
1 891	2 042	2 424	2 510	2 396	2 753	Rents, expenditure	D.45
21 142	14 381	17 972	25 241	41 269	32 338	Distributed income of corporations, income	D.42
4 627	3 537	5 459	7 908	5 256	23 542	Reinvested earnings on direct foreign investment, income	D.43
31 438	31 212	31 051	32 563	33 493	36 589	Financial intermediation services indirectly measured (FISIM)	P.119
885 945	915 731	962 660	992 373	1 059 011	1 142 369	Gross entrepreneurial income (1 + 2 + 8 ÷ 12 ÷ 15 ÷ 18 + 21)	B.4g
27 665	25 176	29 609	38 995	49 093	48 358	Distributed income of corporations, expenditure	D.42
5 118	3 291	3 774	928	2 506	23 582	Reinvested earnings on direct foreign investment, expenditure	D.43
853 161	887 264	929 277	952 450	1 007 412	1 070 429	Gross primary income (22 ÷ 23 ÷ 24)¹	B.5g
						Account 2.2 : Secondary distribution of income	
853 161	887 264	929 277	952 450	1 007 412	1 070 429	Gross primary income	B.5g
25 733	30 716	33 793	38 822	39 009	37 997	Social contributions, income	D.61
226 139	231 427	232 253	235 271	240 734	250 702	Social benefits other than social transfers in kind, income	D.62
57 797	55 410	60 164	62 885	67 808	71 239	Other current transfers, income	D.7
26 453	25 543	25 823	26 440	30 573	31 495	Net non-life insurance premiums	D.71
23 619	22 884	23 684	23 888	26 126	20 188	Non-life insurance claims, income	D.72
7 725	6 983	10 657	12 557	11 109	19 556	Miscellaneous current transfers, income	D.75
1 162 830	1 204 817	1 255 487	1 289 427	1 354 963	1 430 367	Gross total income (1 + 2 + 3 + 4)	
307 565	325 641	338 870	345 897	371 196	376 813	Current taxes on income, wealth, etc., expenditure	D.5
53 550	59 926	63 997	70 193	78 334	81 485	Social contributions, expenditure	D.61
43 097	49 130	52 754	58 410	66 085	68 630	Actual social contributions, expenditure	D.611
10 453	10 795	11 244	11 783	12 249	12 855	Imputed social contributions, expenditure	D.612
19 350	20 375	21 754	23 314	25 562	28 944	Social benefits other than social transfers in kind, expenditure	D.62
61 769	58 548	58 051	61 331	73 458	80 565	Other current transfers, expenditure	D.7
23 619	22 884	23 684	23 888	26 126	27 049	Net non-life insurance premiums	D.71
26 453	25 543	25 823	26 440	30 573	31 495	Non-life insurance claims, expenditure	D.72
11 698	10 121	8 543	11 003	16 759	22 021	Miscellaneous current transfers, expenditure	D.75
442 234	464 490	482 672	500 735	548 551	567 807	Gross total expenditure (9 + 10 + 13 + 14)	
720 596	740 327	772 815	788 692	806 413	862 560	Gross disposable income (8 ÷ 18)¹	B.6g

¹ The corresponding net aggregate is derived by subtracting consumption of fixed capital (line 7 in account 1)

Tabel 5.2 (fortsat) Selskaber og husholdninger mv.

	1989	1990	1991	1992	1993	1994
	årets priser i mio. kr.					
Konto 2.3 : Indkomstfordeling via naturalieydelse						
1 Disponibel bruttoindkomst	532 235	574 150	602 935	622 304	632 628	684 114
2 Sociale overførsler i naturalier, indtægt	134 324	138 540	145 589	153 663	162 886	166 290
3 Korrigeret disponibel bruttoindkomst (1 + 2) ¹	666 559	712 690	748 524	775 967	795 514	850 404
Konto 2.4.1 : Anvendelse af disponibel indkomst						
1 Disponibel bruttoindkomst	532 235	574 150	602 935	622 304	632 628	684 114
2 Korr. for ændr. i husholdn. nettoformue i pensionskassereserver, indtægt	4 634	5 296	5 109	5 108	7 022	11 521
3 Korr. for ændr. i husholdn. nettoformue i pensionskassereserver, udgift	4 634	5 296	5 109	5 108	7 022	11 521
4 Konsumudgift	393 255	404 915	423 030	439 262	450 158	493 821
5 Individuel konsumudgift	393 255	404 915	423 030	439 262	450 158	493 821
6 Bruttoopsparing (1 + 2 ÷ 3 ÷ 4) ¹	138 980	169 235	179 905	183 042	182 470	190 293
Konto 2.4.2 : Anvendelse af korrigeret disponibel indkomst						
1 Korrigeret disponibel bruttoindkomst	666 559	712 690	748 524	775 967	795 514	850 404
2 Korr. for ændr. i husholdn. nettoformue i pensionskassereserver, indtægt	4 634	5 296	5 109	5 108	7 022	11 521
3 Korr. for ændr. i husholdn. nettoformue i pensionskassereserver, udgift	4 634	5 296	5 109	5 108	7 022	11 521
4 Faktisk individuelt konsum	527 579	543 455	568 619	592 925	613 044	660 111
5 Bruttoopsparing (1 + 2 ÷ 3 ÷ 4) ¹	138 980	169 235	179 905	183 042	182 470	190 293
Konto 3.1 : Kapital						
1 Bruttoopsparing	138 980	169 235	179 905	183 042	182 470	190 293
2 Kapitaloverførsler, netto	376	-2 318	-981	-359	116	725
3 Modtagne kapitaloverførsler	3 117	826	1 961	4 647	4 136	4 706
4 Investeringsstilskud, indtægt	735	1 311	1 922	1 900	2 612	2 764
5 Andre kapitaloverførsler, indtægt	2 382	-485	39	2 747	1 524	1 942
6 Betalte kapitaloverførsler	2 741	3 144	2 942	5 006	4 020	3 981
7 Kapitalskatter, udgift	2 062	2 197	2 142	2 338	2 462	2 226
8 Andre kapitaloverførsler, udgift	679	947	800	2 668	1 558	1 755
9 Ændringer i nettoformue forårsaget af opsp. og kapitaloverf. (1 + 2)	139 356	166 917	178 924	182 683	182 586	191 018
10 Faste bruttoinvesteringer mv. ²	148 580	152 565	152 659	144 244	139 126	150 706
11 Lagerændringer	3 718	1 233	-2 104	-353	-7 925	1 854
12 Anskaffelser af ikke-finansielle ikke-producerede aktiver, netto	738	792	340	4	216	294
13 Fordringsherværelse, netto (9 ÷ 10 ÷ 11 ÷ 12)	-13 680	12 327	28 029	38 788	51 168	38 164

¹ Den tilhørende nettostørrelse fremkommer ved at fratække forbrug af fast realkapital (lb.nr. 7 i konto 1)

² Inklusiv anskaffelse minus afhændelser af værdigenstande

Corporations and households etc.

Table 5.2 (cont.)

1995	1996	1997	1998	1999*	2000*		ESA-code
— current prices, mill. dkk. —							
Account 2.3 : Redistribution of income in kind							
720 596	740 327	772 815	788 692	806 413	862 560	Gross disposable income	B.6g
174 451	184 573	191 391	201 436	215 160	224 546	Social transfers in kind, income	D.63
895 047	924 900	964 207	990 128	1 021 573	1 087 107	Adjusted gross disposable income (1 + 2)¹	B.7g
Account 2.4.1 : Use of disposable income							
720 596	740 327	772 815	788 692	806 413	862 560	Gross disposable income	B.6g
6 383	10 342	12 039	15 508	13 447	9 053	Adj. for the chg. in net equity of h.holds in pens. funds reserves, inc.	D.8
6 383	10 342	12 039	15 508	13 447	9 053	Adj. for the chg. in net equity of h.holds in pens. funds reserves, exp.	D.8
509 551	533 209	560 854	581 269	597 523	613 260	Final consumption expenditure	P.3
509 551	533 209	560 854	581 269	597 523	613 260	Individual consumption expenditure	P.31
211 044	207 118	211 961	207 423	208 890	249 300	Gross saving (1 + 2 ÷ 3 ÷ 4)¹	B.8g
Account 2.4.2 : Use of adjusted disposable income							
895 047	924 900	964 207	990 128	1 021 573	1 087 107	Adjusted gross disposable income	B.7g
6 383	10 342	12 039	15 508	13 447	9 053	Adj. for the chg. in net equity of h.holds in pens. funds reserves, inc.	D.8
6 383	10 342	12 039	15 508	13 447	9 053	Adj. for the chg. in net equity of h.holds in pens. funds reserves, exp.	D.8
683 585	717 782	752 246	782 705	812 683	837 807	Actual individual consumption	P.41
211 044	207 118	211 961	207 423	208 890	249 300	Gross saving (1 + 2 ÷ 3 ÷ 4)¹	B.8g
Account 3.1 : Capital							
211 044	207 118	211 961	207 423	208 890	249 300	Gross saving	B.8g
-803	-341	60	-710	5 427	-1 735	Capital transfers, net	D.9
5 654	3 141	3 558	4 628	18 505	5 771	Capital transfers, income	D.9
2 538	1 574	1 290	1 140	707	1 185	Investment grants, income	D.92
3 116	1 567	2 268	3 488	17 799	4 586	Other capital transfers, income	D.99
6 457	3 482	3 497	5 338	13 079	7 506	Capital transfers, expenditure	D.9
2 372	2 283	2 153	2 164	2 387	2 861	Capital taxes, expenditure	D.91
4 085	1 199	1 344	3 174	10 691	4 645	Other capital transfers, expenditure	D.99
210 241	206 777	212 022	206 713	214 317	247 565	Changes in net worth due to saving and capital transfers (1 + 2)	B.10.1
170 992	177 646	199 349	220 764	228 014	261 461	Gross fixed capital formation ²	P.51
9 760	2 584	11 173	9 996	-3 198	-1 658	Changes in inventories	P.52
-128	388	306	-159	-134	-16	Acquisitions of non-financial non-produced assets, net	K.2
29 618	26 159	1 193	-23 888	-10 364	-12 223	Net lending/net borrowing (9 ÷ 10 ÷ 11 ÷ 12)	B.9

¹ The corresponding net aggregate is derived by subtracting consumption of fixed capital (line 7 in account 1)

² Including acquisitions less disposals of valuables

Tabel 5.3 Ikke-finansielle selskaber

	1989	1990	1991	1992	1993	1994
	årets priser i mio. kr.					
Konto 1 : Produktion						
1 Produktion	830 499	877 978	905 850	930 701	931 227	999 540
2 Markedsfølsom produktion	821 771	869 722	898 198	923 353	919 151	986 940
3 Produktion til eget brug	8 728	8 256	7 652	7 348	12 077	12 600
4 Forbrug i produktionen	464 207	483 658	491 491	499 138	495 597	532 350
5 Bruttoværditilvækst (1 ÷ 4)	366 292	394 319	414 359	431 563	435 630	467 190
6 Forbrug af fast realkapital	69 417	74 850	81 430	83 485	85 457	91 094
7 Nettoværditilvækst (5 ÷ 6)	296 875	319 469	332 929	348 079	350 173	376 097
Konto 2.1.1 : Indkomstdannelse						
1 Bruttoværditilvækst	366 292	394 319	414 359	431 563	435 630	467 190
2 Andre produktionsskatter minus -subsidier	-3 149	-4 125	-3 256	-7 529	-3 401	-3 877
3 Andre produktionsskatter, udgift	4 868	4 902	5 060	5 143	6 961	6 739
4 Andre produktionssubsidier, indtægt	8 017	9 027	8 316	12 672	10 362	10 616
5 Bruttofaktorindkomst, BFI (1 ÷ 2)	369 441	398 445	417 615	439 093	439 031	471 067
6 Afłønning af ansatte (residente producenters udgifter)	242 850	254 059	263 471	270 894	268 854	279 297
7 Bruttooverskud af produktionen (5 ÷ 6)¹	126 591	144 386	154 144	168 199	170 177	191 770
Konto 2.1.2: Allokering af primær indkomst						
1 Bruttooverskud af produktionen	126 591	144 386	154 144	168 199	170 177	191 770
2 Formueindkomst, netto	-34 507	-37 762	-32 571	-39 206	-33 188	-38 738
3 Formueindkomst, indtægt	21 989	14 423	22 641	39 937	32 374	23 888
4 Formueindkomst, udgift	56 497	52 185	55 211	79 143	65 562	62 626
5 Renter, netto	-20 977	-25 414	-24 076	-26 490	-22 717	-24 107
6 Renter, indtægt	11 424	12 411	14 809	26 411	23 488	17 022
7 Renter, udgift	32 402	37 825	38 884	52 902	46 205	41 128
8 Formueindkomst henført til forsikringstagere, indtægt	1 077	1 101	1 242	1 340	1 833	1 762
9 Jordrente mv., netto	-516	-666	-718	-750	-782	-781
10 Jordrente mv., indtægt	-	-	-	-	-	-
11 Jordrente mv., udgift	516	666	718	750	782	781
12 Udloddet selskabsudbytte, indtægt	9 968	1 391	8 846	13 587	7 553	4 761
13 Reinvesteret indtjening på direkte udenlandske investeringer, indtægt	-480	-480	-2 256	-1 400	-500	344
14 Bruttovirksomhedsindkomst (1 + 3 ÷ 7 ÷ 11)	115 663	120 318	137 182	154 485	155 564	173 749
15 Udloddet selskabsudbytte, udgift	24 539	14 654	17 531	27 041	19 725	21 485
16 Reinvesteret indtjening på direkte udenlandske investeringer, udgift	-960	-960	-1 922	-1 550	-1 150	-768
17 Primær bruttoindkomst (14 ÷ 15 ÷ 16)¹	92 084	106 624	121 573	128 993	136 989	153 032
Konto 2.2 : Fordeling af sekundær indkomst						
1 Primær bruttoindkomst	92 084	106 624	121 573	128 993	136 989	153 032
2 Andre løbende overførsler, indtægt	9 257	9 601	12 454	13 522	10 565	11 291
3 Skadesforsikringserstatninger, indtægt	7 670	8 645	9 132	9 594	7 060	7 219
4 Diverse løbende overførsler, indtægt	1 587	956	3 322	3 928	3 505	4 072
5 I alt bruttoindtægter (1 + 2)	101 341	116 225	134 028	142 516	147 554	164 323
6 Løbende indkomst- og formuesskatter mv., udgift	13 996	11 285	11 054	12 026	14 994	18 733
7 Andre løbende overførsler, udgift	9 021	10 312	11 525	12 216	10 657	10 574
8 Skadesforsikringspræmier, netto (betalte)	7 670	8 645	9 132	9 594	7 060	7 219
9 Diverse løbende overførsler, udgift	1 351	1 667	2 393	2 622	3 598	3 355
10 I alt bruttoudgifter (6 + 7)	23 017	21 597	22 579	24 242	25 651	29 307
11 Disponibel bruttoindkomst (5 ÷ 10)¹	78 323	94 628	111 449	118 274	121 903	135 016
Konto 3.1 : Kapital						
1 Bruttoopsparing	78 323	94 628	111 449	118 274	121 903	135 016
2 Kapitaloverførsler, netto	735	1 311	1 922	1 900	1 760	2 112
3 Modtagne kapitaloverførsler	735	1 311	1 922	1 900	2 992	3 333
4 Investeringstilskud, indtægt	735	1 311	1 922	1 900	2 612	2 764
5 Andre kapitaloverførsler, indtægt	380	569
6 Betalte kapitaloverførsler	-	-	-	-	1 233	1 221
7 Kapitalskatter, udgift	-	-	-	-	-	-
8 Andre kapitaloverførsler, udgift	-	-	-	-	1 233	1 221
9 Ændringer i nettoformue forårsaget af opsparing og kapitaloverførelser (1 + 2)	79 058	95 939	113 371	120 174	123 662	137 128
10 Faste bruttoinvesteringer mv. ²	113 905	114 262	112 199	111 416	106 452	115 538
11 Lagerændringer	4 169	1 214	-1 909	-30	-7 189	2 270
12 Anskaffelser af ikke-finansielle ikke-producerede aktiver, netto	720	298	-513	-107	-196	944
13 Fordringsherværelse, netto (9 ÷ 10 ÷ 11 ÷ 12)	-39 736	-19 835	3 594	8 895	24 596	18 375

¹ Den tilhørende nettostørrelse fremkommer ved at fratække forbrug af fast realkapital (lb.nr. 6 i konto 1)

² Inklusiv anskaffelse minus afhændelser af værdigenstande

Non-financial corporations

Table 5.3

1995	1996	1997	1998	1999*	2000*		ESA-code
current prices, mill. dkk.							
Account 1 : Production							
1 060 013	1 109 416	1 177 859	1 213 613	1 263 027	1 414 331	Output	P.1
1 046 257	1 094 256	1 161 610	1 196 168	Market output	P.11
13 757	15 160	16 250	17 445	Output for own final use	P.12
568 780	595 972	629 129	654 603	666 017	755 922	Intermediate consumption	P.2
491 233	513 444	548 730	559 010	597 011	658 409	Gross value added (1 ÷ 4)	B.1g
94 988	98 412	103 305	106 324	114 908	124 991	Consumption of fixed capital	K.1
396 245	415 032	445 426	452 687	482 103	533 418	Net value added (5 ÷ 6)	B.1n
Account 2.1.1 : Generation of income							
491 233	513 444	548 730	559 010	597 011	658 409	Gross value added	B.1g
-3 455	-4 845	-3 821	-2 126	-2 231	-1 963	Other taxes less subsidies on production	D.29-D.39
6 614	6 732	7 904	9 044	9 721	9 475	Other taxes on production, expenditure	D.29
10 069	11 577	11 725	11 170	11 952	11 438	Other subsidies on production, income	D.39
494 688	518 289	552 552	561 136	599 241	660 373	Gross domestic product at factor cost (1 ÷ 2)	
294 327	309 674	329 829	350 616	366 624	385 272	Compensation of employees	D.1
200 361	208 614	222 723	210 521	232 618	275 101	Gross operating surplus (5 ÷ 6)¹	B.2g
Account 2.1.2 : Allocation of primary income							
200 361	208 614	222 723	210 521	232 618	275 101	Gross operating surplus	B.2g
-33 499	-29 869	-25 908	-22 818	-15 423	-30 214	Property income, net	D.4
37 392	27 358	35 465	42 675	55 295	64 518	Property income, income	D.4
70 891	57 226	61 373	65 494	70 718	94 733	Property income, expenditure	D.4
-20 362	-18 617	-14 082	-16 211	-8 692	-16 115	Interest, net	D.41
23 618	19 855	24 065	24 479	28 067	28 169	Interest, income	D.41
43 980	38 472	38 147	40 691	36 759	44 283	Interest, expenditure	D.41
1 576	1 182	1 078	1 052	1 514	1 508	Property income attributed to insurance policy holders, income	D.44
-814	-801	-1 088	-1 255	-1 036	-1 333	Rents, net	D.45
-	-	-	-	-	-	Rents, income	D.45
814	801	1 088	1 255	1 036	1 333	Rents, expenditure	D.45
7 571	2 784	5 022	9 365	20 612	11 485	Distributed income of corporations, income	D.42
4 627	3 537	5 300	7 779	5 102	23 357	Reinvested earnings on direct foreign investment, income	D.43
192 959	196 699	218 953	211 250	250 117	294 003	Gross entrepreneurial income (1 + 3 ÷ 7 ÷ 11)	B.4g
20 979	14 662	18 364	22 620	30 416	25 534	Distributed income of corporations, expenditure	D.42
5 118	3 291	3 774	928	2 506	23 582	Reinvested earnings on direct foreign investment, expenditure	D.43
166 863	178 746	196 815	187 702	217 195	244 887	Gross primary income (14 ÷ 15 ÷ 16)¹	B.5g
Account 2.2 : Secondary distribution of income							
166 863	178 746	196 815	187 702	217 195	244 887	Gross primary income	B.5g
9 403	8 272	10 326	10 904	10 629	6 893	Other current transfers, income	D.7
6 261	7 397	7 790	7 678	8 418	1 178	Non-life insurance claims, income	D.72
3 142	876	2 536	3 226	2 211	5 715	Miscellaneous current transfers	D.75
176 266	187 018	207 141	198 606	227 824	251 779	Gross total income (1 + 2)	
14 324	18 937	23 542	25 993	29 642	22 579	Current taxes on income, wealth, etc., expenditure	D.5
9 364	8 476	7 956	9 208	12 628	14 500	Other current transfers, expenditure	D.7
6 131	7 397	7 790	7 678	8 418	8 039	Net non-life insurance premiums	D.71
3 232	1 079	166	1 530	4 209	6 462	Miscellaneous current transfers, expenditure	D.75
23 687	27 413	31 498	35 201	42 270	37 080	Gross total expenditure (6 + 7)	
152 579	159 606	175 643	163 405	185 554	214 700	Gross disposable income (5 ÷ 10)¹	B.6g
Account 3.1 : Capital							
152 579	159 606	175 643	163 405	185 554	214 700	Gross saving	B.8g
1 175	1 124	1 571	579	8 089	525	Capital transfers, net	D.9
4 435	2 092	2 342	2 592	5 852	3 621	Capital transfers, income	D.9
2 538	1 460	1 155	1 040	564	1 032	Investment grants, income	D.92
1 897	632	1 187	1 552	5 288	2 589	Other capital transfers, income	D.99
3 260	968	771	2 012	-2 237	3 095	Capital transfers, expenditure	D.9
-	-	-	-	-	-	Capital taxes, expenditure	D.91
3 260	968	771	2 012	-2 237	3 095	Other capital transfers, expenditure	D.99
153 753	160 729	177 213	163 985	193 643	215 225	Changes in net worth due to saving and capital transfers (1 + 2)	B.10.1
129 549	133 650	149 793	156 480	159 598	178 013	Gross fixed capital formation ²	P.51 + P.53
8 449	1 576	10 439	9 415	-3 006	-1 355	Changes in inventories	P.52
-1 173	-238	-363	-1 335	-1 001	-883	Acquisitions of non-financial non-produced assets, net	K.2
16 929	25 741	17 345	-576	38 053	39 450	Net lending/net borrowing (9 ÷ 10 ÷ 11 ÷ 12)	B.9

¹ The corresponding net aggregate is derived by subtracting consumption of fixed capital (line 6 in account 1)

² Including acquisitions less disposals of valuables

Tabel 5.4 Finansielle selskaber

	1989	1990	1991	1992	1993	1994
	årets priser i mio. kr.					
Konto 1 : Produktion						
1 Produktion	58 316	58 979	57 511	57 312	63 124	68 014
2 Markedsmessig produktion	57 895	58 529	56 999	56 810	62 260	67 052
3 Produktion til eget brug	421	450	512	502	864	962
4 Forbrug i produktionen	19 649	20 518	20 174	20 368	22 049	22 594
5 Bruttoværditilvækst (1 ÷ 4)	38 667	38 462	37 337	36 944	41 074	45 420
6 Forbrug af fast realkapital	2 956	3 176	3 467	3 477	3 523	3 894
7 Nettoværditilvækst (5 ÷ 6)	35 712	35 285	33 870	33 468	37 552	41 526
Konto 2.1.1 : Indkomstdannelse						
1 Bruttoværditilvækst	38 667	38 462	37 337	36 944	41 074	45 420
2 Andre produktionsskatter minus -subsidier	837	1 206	1 741	1 976	1 777	1 859
3 Andre produktionsskatter, udgift	1 117	1 507	1 957	2 185	2 076	2 152
4 Andre produktionssubsidier, indtægt	280	301	216	209	299	293
5 Bruttofaktorindkomst, BFI (1 ÷ 2)	37 830	37 255	35 597	34 969	39 298	43 561
6 Aflønning af ansatte (residente producenters udgifter)	21 929	22 953	23 696	24 127	23 626	23 524
7 Bruttooverskud af produktionen (5 ÷ 6)¹	15 901	14 303	11 901	10 842	15 671	20 037
Konto 2.1.2: Allokering af primær indkomst						
1 Bruttooverskud af produktionen	15 901	14 303	11 901	10 842	15 671	20 037
2 Formueindkomst, netto	43 857	44 289	39 236	38 857	40 078	46 482
3 Formueindkomst, indtægt	218 109	240 850	241 005	244 338	242 975	214 360
4 Formueindkomst, udgift	174 252	196 560	201 769	205 482	202 898	167 878
5 Renter, netto	77 744	79 160	78 923	78 037	79 377	78 428
6 Renter, indtægt	214 166	236 636	236 911	239 780	238 755	210 151
7 Renter, udgift	136 422	157 476	157 988	161 743	159 377	131 723
8 Formueindkomst henført til forsikringstagere, netto	-32 793	-33 149	-33 820	-33 695	-33 620	-31 745
9 Formueindkomst henført til forsikringstagere, indtægt	35	35
10 Formueindkomst henført til forsikringstagere, udgift	32 793	33 149	33 820	33 695	33 655	31 780
11 Udloddet selskabsudbytte, indtægt	3 943	4 214	4 094	4 558	4 186	4 174
12 Indirekte målte finansielle formidlingstjenester (FISIM)	33 117	33 800	31 680	30 415	31 961	32 203
13 Bruttovirkksomhedsindkomst (1 + 3 ÷ 7 ÷ 10 ÷ 12)	31 678	30 727	29 418	29 327	33 653	38 691
14 Udloddet selskabsudbytte, udgift	5 037	5 935	9 961	10 043	9 865	4 375
15 Primær bruttoindkomst (13 ÷ 14)¹	26 641	24 792	19 457	19 284	23 788	34 316
Konto 2.2 : Fordeling af sekundær indkomst						
1 Primær bruttoindkomst	26 641	24 792	19 457	19 284	23 788	34 316
2 Bidrag til sociale ordninger, indtægt	16 973	19 535	19 741	21 377	24 885	29 244
3 Faktiske bidrag til sociale ordninger, indtægt	16 973	19 535	19 741	21 377	24 885	29 244
4 Andre løbende overførsler, indtægt	23 623	25 951	29 514	29 128	31 763	29 200
5 Skadesforsikringspræmier, netto (modtaget)	18 817	20 529	23 227	23 732	26 221	24 604
6 Skadesforsikringserstatninger, indtægt	4 805	5 421	6 287	5 395	5 542	4 596
7 I alt bruttoindtægter (1 + 2 + 4)	67 237	70 278	68 712	69 788	80 436	92 760
8 Løbende indkomst- og formueskatter mv., udgift	2 132	1 131	2 349	1 746	4 040	872
9 Sociale ydelser undtagen sociale overførsler i naturalier, udgift	12 339	14 240	14 633	16 269	17 862	17 724
10 Andre løbende overførsler, udgift	23 634	25 956	29 602	29 145	31 788	29 232
11 Skadesforsikringspræmier, netto (betalte)	4 805	5 421	6 287	5 395	5 542	4 596
12 Skadesforsikringserstatninger, udgift	18 817	20 529	23 227	23 732	26 221	24 604
13 Diverse løbende overførsler, udgift	11	5	88	17	25	32
14 I alt bruttoudgifter (8 + 9 + 10)	38 105	41 326	46 584	47 159	53 690	47 827
15 Disponibel bruttoindkomst (7 ÷ 14)¹	29 133	28 952	22 128	22 629	26 745	44 933
Konto 2.4.1 : Anvendelse af disponibel indkomst						
1 Disponibel bruttoindkomst	29 133	28 952	22 128	22 629	26 745	44 933
2 Korr. for ændr. i husholdn. nettoformue i pensionskassereserver, udgift	4 634	5 296	5 109	5 108	7 022	11 521
3 Bruttoopsparing (1 ÷ 2)¹	24 499	23 656	17 020	17 521	19 723	33 412
Konto 3.1 : Kapital						
1 Bruttoopsparing	24 499	23 656	17 020	17 521	19 723	33 412
2 Kapitaloverførsler, netto	-679	-947	-800	-2 668	-36	-41
3 Modtagne kapitaloverførsler	-	-	-	-	-	-
4 Andre kapitaloverførsler, indtægt	-	-
5 Betalte kapitaloverførsler	679	947	800	2 668	36	41
6 Andre kapitaloverførsler, udgift	679	947	800	2 668	36	41
7 Ændringer i nettoformue forårsaget af opsp. og kapitaloverf. (1 + 2)	23 820	22 709	16 220	14 853	19 687	33 371
8 Faste bruttoinvesteringer mv. ²	2 579	3 675	5 154	2 533	3 295	3 017
9 Anskaffelser af ikke-finansielle ikke-producerede aktiver, netto	272	169	-140	16	-6	-510
10 Fordringsherværelse, netto (7 ÷ 8 ÷ 9)	20 968	18 865	11 206	12 304	16 387	30 876

¹ Den tilhørende nettostørrelse fremkommer ved at fratække forbrug af fast realkapital (lb. nr. 6 i konto 1)

² Inklusiv anskaffelse minus afhændelser af værdigenstande

Financial corporations

Table 5.4

1995	1996	1997	1998	1999*	2000*		ESA-code
current prices, mill. dkk.							
Account 1 : Production							
65 029	69 346	72 884	81 444	85 254	92 657	Output	P.1
62 692	66 790	70 579	78 945	Market output	P.11
2 337	2 555	2 304	2 500	Output for own final use	P.12
22 750	25 501	28 339	29 856	32 350	35 246	Intermediate consumption	P.2
42 279	43 844	44 545	51 588	52 903	57 411	Gross value added (1 ÷ 4)	B.1g
4 143	4 407	4 791	5 085	6 481	7 627	Consumption of fixed capital	K.1
38 136	39 437	39 754	46 503	46 422	49 784	Net value added (5 ÷ 6)	B.1n
Account 2.1.1 : Generation of income							
42 279	43 844	44 545	51 588	52 903	57 411	Gross value added	B.1g
1 893	1 765	1 896	2 065	2 120	2 105	Other taxes less subsidies on production	D.29-D.39
2 105	2 077	2 208	2 375	2 452	2 422	Other taxes on production, expenditure	D.29
212	312	311	310	332	317	Other subsidies on production, income	D.39
40 386	42 079	42 649	49 523	50 783	55 306	Gross domestic product at factor cost (1 ÷ 2)	
24 541	24 974	25 366	27 173	28 313	30 689	Compensation of employees	D.1
15 844	17 105	17 283	22 349	22 470	24 617	Gross operating surplus (5 ÷ 6)¹	B.2g
Account 2.1.2 : Allocation of primary income							
15 844	17 105	17 283	22 349	22 470	24 617	Gross operating surplus	B.2g
41 927	35 917	34 599	30 640	30 990	28 824	Property income, net	D.4
207 610	202 886	209 104	224 476	209 775	246 389	Property income, income	D.4
165 684	166 969	174 505	193 837	178 786	217 565	Property income, expenditure	D.4
77 299	77 446	77 264	78 546	75 453	80 541	Interest, net	D.41
202 812	198 716	202 987	217 154	198 923	235 192	Interest, income	D.41
125 512	121 270	125 723	138 608	123 470	154 651	Interest, expenditure	D.41
-33 458	-35 157	-37 521	-38 836	-36 614	-40 070	Property income attributed to insurance policy holders, net	D.44
27	28	16	17	25	21	Property income attributed to insurance policy holders, income	D.44
33 485	35 185	37 537	38 853	36 639	40 091	Property income attributed to insurance policy holders, expenditure	D.44
4 772	4 141	5 942	7 176	10 673	10 991	Distributed income of corporations, income	D.42
31 438	31 212	31 051	32 563	33 493	36 589	Financial intermediation services indirectly measured (FISIM)	P.119
33 019	32 323	32 077	36 801	38 643	39 675	Gross entrepreneurial income (1 + 3 ÷ 7 ÷ 10 ÷ 12)	B.4g
6 687	10 514	11 245	16 375	18 676	22 824	Distributed income of corporations, expenditure	D.42
26 333	21 809	20 832	20 426	19 966	16 851	Gross primary income (13 ÷ 14)¹	B.5g
Account 2.2 : Secondary distribution of income							
26 333	21 809	20 832	20 426	19 966	16 851	Gross primary income	B.5g
25 733	30 716	33 793	38 822	39 009	37 997	Social contributions, income	D.61
25 733	30 716	33 793	38 822	39 009	37 997	Actual social contributions, income	D.61
30 666	28 784	28 997	30 392	34 966	36 737	Other current transfers, income	D.7
26 453	25 543	25 823	26 440	30 573	31 495	Net non-life insurance premiums	D.71
4 213	3 241	3 174	3 952	4 393	5 241	Non-life insurance claims, income	D.72
82 731	81 310	83 621	89 640	93 942	91 584	Gross total income (1 + 2 + 5)	
5 488	5 615	5 156	6 696	6 936	8 128	Current taxes on income, wealth, etc., expenditure	D.5
19 350	20 375	21 754	23 314	25 562	28 944	Social benefits other than social transfers in kind, expenditure	D.62
30 809	28 997	29 243	30 392	34 966	36 737	Other current transfers, expenditure	D.7
4 342	3 241	3 174	3 952	4 393	5 241	Net non-life insurance premiums	D.71
26 453	25 543	25 823	26 440	30 573	31 495	Non-life insurance claims, expenditure	D.72
14	213	247	-	-	-	Miscellaneous current transfers, expenditure	D.75
55 648	54 987	56 152	60 403	67 464	73 808	Gross total expenditure (8 + 9 + 10)	
27 084	26 323	27 469	29 238	26 477	17 776	Gross disposable income (7 ÷ 14)¹	B.6g
Account 2.4.1 : Use of disposable income							
27 084	26 323	27 469	29 238	26 477	17 776	Gross disposable income	B.6g
6 383	10 342	12 039	15 508	13 447	9 053	Adj. for the change in net equity of househ. in pension funds, exp.	D.8
20 701	15 981	15 430	13 730	13 030	8 723	Gross saving (1 ÷ 2)¹	B.8g
Account 3.1 : Capital							
20 701	15 981	15 430	13 730	13 030	8 723	Gross saving	B.8g
-101	-4	-322	-2	-4 937	-72	Capital transfers, net	D.9
-	-	-	121	7 079	70	Capital transfers, income	D.9
-	-	-	121	7 079	70	Other capital transfers, income	D.99
101	4	322	123	12 016	141	Capital transfers, expenditure	D.9
101	4	322	123	12 016	141	Other capital transfers, expenditure	D.99
20 599	15 977	15 108	13 728	8 093	8 652	Changes in net worth due to saving and capita. transf. (1 + 2)	B.10.1
3 022	3 505	4 313	6 155	6 350	7 227	Gross fixed capital formation ²	P.51
-	-	-	-	-	-	Acquisitions of non-financial non-produced assets, net	K.2
17 577	12 472	10 798	7 576	1 746	1 428	Net lending/net borrowing (7 ÷ 8 ÷ 9)	B.9

¹ The corresponding net aggregate is derived by subtracting consumption of fixed capital (line 6 in account 1)

² Including acquisitions less disposals of valuables

Tabel 5.4.1 Nationalbanken

	1989	1990	1991	1992	1993	1994
	årets priser i mio. kr.					
Konto 1 : Produktion						
1 Produktion	384	382	352	370	339	376
2 Markedsmæssig produktion	381	379	349	367	339	375
3 Produktion til eget brug	3	3	3	3	-	-
4 Forbrug i produktionen	129	124	73	67	110	122
5 Bruttoværditilvækst (1 ÷ 4)	255	258	279	303	229	254
6 Forbrug af fast realkapital	29	41	46	44	18	21
7 Nettoværditilvækst (5 ÷ 6)	226	217	233	259	211	233
Konto 2.1.1 : Indkomstdannelse						
1 Bruttoværditilvækst	255	258	279	303	229	254
2 Andre produktionsskatter minus -subsidier	7	13	16	22	3	2
3 Andre produktionsskatter, udgift	9	16	17	24	4	2
4 Andre produktionssubsidier, indtægt	2	3	1	2	1	-
5 Bruttofaktorindkomst, BFI (1 ÷ 2)	248	245	263	281	226	252
6 Afłønning af ansatte (residente producenters udgifter)	193	190	201	222	208	209
7 Bruttooverskud af produktionen (5 ÷ 6)¹	55	55	62	59	18	43
Konto 2.1.2: Allokering af primær indkomst						
1 Bruttooverskud af produktionen	55	55	62	59	18	43
2 Formueindkomst, netto	3 995	4 404	1 860	614	2 089	6 171
3 Formueindkomst, indtægt	7 985	8 071	8 359	8 608	14 685	10 362
4 Formueindkomst, udgift	3 990	3 667	6 499	7 994	12 596	4 191
5 Renter, netto	5 788	4 996	5 756	4 884	7 052	6 156
6 Renter, indtægt	7 972	8 060	8 347	8 590	14 672	10 350
7 Renter, udgift	2 184	3 064	2 591	3 706	7 620	4 194
8 Udłoddet selskabsudbytte, indtægt	13	11	12	18	13	12
9 Indirekte målte finansielle formidlingstjenester (FISIM)	378	376	346	364	319	363
10 Bruttovirksohmhedsindkomst (1 + 3 ÷ 7 ÷ 9)	5 478	4 686	5 484	4 597	6 764	5 848
11 Udłoddet selskabsudbytte, udgift	1 806	603	3 908	4 288	4 976	-3
12 Primær bruttoindkomst (10 ÷ 11)¹	3 672	4 083	1 576	309	1 788	5 851
Konto 2.2 : Fordeling af sekundær indkomst						
1 Primær bruttoindkomst	3 672	4 083	1 576	309	1 788	5 851
2 Andre løbende overførsler, indtægt	-	-	-	-	2	1
3 Skadesforsikringsstatninger, indtægt	-	-	-	-	2	1
4 I alt bruttoindtægter (1 + 2 + 3)	3 672	4 083	1 576	309	1 790	5 852
5 Andre løbende overførsler, udgift	-	-	-	-	2	1
6 Skadesforsikringspræmier, netto (betalte)	-	-	-	-	2	1
7 I alt bruttoudgifter (5 + 6)	-	-	-	-	2	1
8 Disponibel bruttoindkomst (4 ÷ 7)¹	3 672	4 083	1 576	309	1 788	5 851
Konto 3.1 : Kapital						
1 Bruttoopsparing	3 672	4 083	1 576	309	1 788	5 851
2 Kapitaloverførsler, netto	-	-	-	-	-	-
3 Modtagne kapitaloverførsler	-	-	-	-	-	-
4 Investeringsstilskud, indtægt
5 Andre kapitaloverførsler, indtægt
6 Betalte kapitaloverførsler
7 Kapitalskatter, udgift
8 Andre kapitaloverførsler, udgift
9 Ændringer i nettoformue forårsaget af opsparinger og kapitaloverførsler (1 + 2)	3 672	4 083	1 576	309	1 788	5 851
10 Faste bruttoinvesteringer mv. ²	-	42	98	22	23	22
11 Fordringserhvervelse, netto (9 ÷ 10)	3 672	4 041	1 478	287	1 765	5 829

¹ Den tilhørende nettostørrelse fremkommer ved at fratække forbrug af fast realkapital (lb.nr. 6 i konto 1)

² Inklusiv anskaffelse minus afhændelser af værdigenstande

Central Bank

Table 5.4.1

1995	1996	1997	1998	1999*	2000*		ESA-code
current prices, mill. dkk.							
						Account 1 : Production	
427	378	473	503	527	560	Output	P.1
414	378	473	492	Market output	P.11
13	–	–	10	Output for own final use	P.12
167	139	141	176	190	205	Intermediate consumption	P.2
260	239	332	327	336	354	Gross value added (1 ÷ 4)	B.1g
22	25	43	32	44	52	Consumption of fixed capital	K.1
237	214	288	295	292	302	Net value added (5 ÷ 6)	B.1n
						Account 2.1.1 : Generation of income	
260	239	332	327	336	354	Gross value added	B.1g
1	2	2	1	1	1	Other taxes less subsidies on production	D.29-D.39
1	2	2	1	1	1	Other taxes on production, expenditure	D.29
–	–	–	–	–	–	Other subsidies on production, income	D.39
259	237	330	326	336	354	Gross domestic product at factor cost (1 ÷ 2)	
225	250	247	265	280	302	Compensation of employees	D.1
34	-13	83	61	56	52	Gross operating surplus (5 ÷ 6)¹	B.2g
						Account 2.1.2 : Allocation of primary income	
34	-13	83	61	56	52	Gross operating surplus	B.2g
6 318	1 915	2 135	1 877	2 164	2 023	Property income, net	D.4
10 136	8 686	9 128	9 560	9 341	10 835	Property income, income	D.4
3 818	6 771	6 993	7 683	7 177	8 812	Property income, expenditure	D.4
6 300	5 317	5 477	5 104	5 268	5 211	Interest, net	D.41
10 121	8 686	9 128	9 560	9 341	10 835	Interest, income	D.41
3 821	3 369	3 651	4 456	4 073	5 625	Interest, expenditure	D.41
15	–	–	–	–	–	Distributed income of corporations, income	D.42
418	364	473	492	491	530	Financial intermediation services indirectly measured (FISIM)	P.119
5 931	4 940	5 087	4 672	4 833	4 733	Gross entrepreneurial income (1 + 3 ÷ 7 ÷ 9)	B.4g
-3	3 402	3 342	3 227	3 104	3 188	Distributed income of corporations, expenditure	D.42
5 934	1 538	1 745	1 445	1 729	1 545	Gross primary income (10 ÷ 11)¹	B.5g
						Account 2.2 : Secondary distribution of income	
5 934	1 538	1 745	1 445	1 729	1 545	Gross primary income	B.5g
1	–	–	–	–	–	Other current transfers, income	D.7
1	–	–	–	–	–	Non-life insurance claims, income	D.72
5 936	1 538	1 745	1 445	1 729	1 545	Gross total income(1 + 2 + 3)	
1	–	–	–	–	–	Other current transfers, expenditure	D.7
1	–	–	–	–	–	Net non-life insurance premiums	D.71
1	–	–	–	–	–	Gross total expenditure (5 + 6)	
5 934	1 538	1 745	1 445	1 729	1 545	Gross disposable income (4 ÷ 7)¹	B.6g
						Account 3.1 : Capital	
5 934	1 538	1 745	1 445	1 729	1 545	Gross saving	B.8g
–	–	-184	46	84	-19	Capital transfers, net	D.9
–	–	–	46	84	–	Capital transfers, income	D.9
...	Investment grants, income	D.92
–	...	–	46	84	–	Other capital transfers, income	D.99
–	...	184	–	–	19	Capital transfers, expenditure	D.9
–	...	–	–	–	–	Capital taxes, expenditure	D.91
–	...	184	–	–	19	Other capital transfers, expenditure	D.99
5 934	1 538	1 561	1 491	1 813	1 526	Changes in net worth due to saving and capital transfers (1+2)	B.10.1
16	50	43	56	87	84	Gross fixed capital formation ²	P.51
5 918	1 488	1 518	1 435	1 726	1 442	Net lending/net borrowing (9 ÷ 10)	B.9

¹ The corresponding net aggregate is derived by subtracting consumption of fixed capital (line 6 in account 1)

² Including acquisitions less disposals of valuables

Tabel 5.4.2 Andre monetære finansielle institutioner

	1989	1990	1991	1992	1993	1994
	årets priser i mio. kr.					
Konto 1 : Produktion						
1 Produktion	35 121	38 073	36 661	35 850	42 046	45 552
2 Markedsmæssig produktion	34 934	37 874	36 434	35 624	41 727	45 193
3 Produktion til eget brug	187	199	227	226	318	359
4 Forbrug i produktionen	8 932	9 439	9 138	9 055	9 747	10 317
5 Bruttoværditilvækst (1 ÷ 4)	26 188	28 634	27 523	26 795	32 299	35 234
6 Forbrug af fast realkapital	1 968	2 111	2 276	2 305	2 347	2 549
7 Nettoværditilvækst (5 ÷ 6)	24 220	26 523	25 247	24 491	29 952	32 685
Konto 2.1.1 : Indkomstdannelse						
1 Bruttoværditilvækst	26 188	28 634	27 523	26 795	32 299	35 234
2 Andre produktionsskatter minus -subsider	450	584	865	930	1 215	1 271
3 Andre produktionsskatter, udgift	607	746	987	1 037	1 435	1 488
4 Andre produktionssubsidier, indtægt	158	162	122	107	220	218
5 Bruttofaktorindkomst, BFI (1 ÷ 2)	25 739	28 050	26 658	25 866	31 084	33 964
6 Aflønning af ansatte (residente producenters udgifter)	14 033	14 374	15 218	15 407	14 667	14 770
7 Bruttooverskud af produktionen (5 ÷ 6)¹	11 706	13 676	11 440	10 459	16 417	19 194
Konto 2.1.2: Allokering af primær indkomst						
1 Bruttooverskud af produktionen	11 706	13 676	11 440	10 459	16 417	19 194
2 Formueindkomst, netto	31 387	33 096	30 816	30 943	32 555	35 518
3 Formueindkomst, indtægt	162 550	182 390	181 765	183 722	177 343	158 395
4 Formueindkomst, udgift	131 163	149 294	150 949	152 779	144 788	122 877
5 Renter, netto	31 465	34 627	33 008	32 280	33 124	35 919
6 Renter, indtægt	160 917	180 563	180 160	181 807	175 368	156 813
7 Renter, udgift	129 452	145 936	147 152	149 527	142 244	120 894
8 Formueindkomst henført til forsikringstagere, indtægt	25	26
9 Udloddet selskabsudbytte, indtægt	1 633	1 827	1 605	1 915	1 950	1 556
10 Indirekte målte finansielle formidlingstjenester (FISIM)	25 332	27 769	27 430	26 921	28 216	28 817
11 Bruttovirksomhedsindkomst (1 + 3 ÷ 7 ÷ 10)	19 472	22 361	18 623	17 733	23 300	27 878
12 Udloddet selskabsudbytte, udgift	1 711	3 358	3 797	3 252	2 544	1 983
13 Primær bruttoindkomst (11 ÷ 12)¹	17 761	19 003	14 826	14 481	20 756	25 895
Konto 2.2 : Fordeling af sekundær indkomst						
1 Primær bruttoindkomst	17 761	19 003	14 826	14 481	20 756	25 895
2 Andre løbende overførsler, indtægt	49	50	57	72	215	174
3 Skadesforsikringserstatninger, indtægt	49	50	57	72	215	174
4 I alt bruttoindtægter (1 + 2 + 3)	17 810	19 053	14 883	14 553	20 971	26 069
5 Løbende indkomst- og formuesskatter mv., udgift	633	-137	930	612	3 335	808
6 Andre løbende overførsler, udgift	59	54	144	88	232	197
7 Skadesforsikringspræmier, netto (betalte)	49	50	57	72	215	174
8 Diverse løbende overførsler, udgift	10	4	87	16	17	23
9 I alt bruttoudgifter (5 + 6)	692	-83	1 074	700	3 567	1 005
10 Disponibel bruttoindkomst (4 ÷ 9)¹	17 118	19 136	13 809	13 853	17 404	25 064
Konto 3.1 : Kapital						
1 Bruttoopsparing	17 118	19 136	13 809	13 853	17 404	25 064
2 Kapitaloverførsler, netto	-	-	-	-1 706	-	-
3 Modtagne kapitaloverførsler	-	-	-	-	-	-
4 Investeringsstilskud, indtægt
5 Andre kapitaloverførsler, indtægt
6 Betalte kapitaloverførsler	-	-	-	1 706	-	-
7 Kapitalskatter, udgift	-	-	-	-	-	-
8 Andre kapitaloverførsler, udgift	-	-	-	1 706
9 Ændringer i nettoformue forårsaget af opsparinger og kapitaloverførelser (1 + 2)	17 118	19 136	13 809	12 147	17 404	25 064
10 Faste bruttoinvesteringer mv. ²	2 287	2 863	4 160	1 970	1 530	1 504
11 Anskaffelser af ikke-finansielle ikke-producerede aktiver, netto	272	169	-140	16	-6	-510
12 Fordringerhvervelse, netto (9 ÷ 10 ÷ 11)	14 559	16 104	9 789	10 161	15 880	24 070

¹ Den tilhørende nettostørrelse fremkommer ved at fratække forbrug af fast realkapital (lb.nr. 6 i konto 1)

² Inklusiv anskaffelse minus afhændelser af værdigenstande

Other monetary financial institutions

Table 5.4.2

1995	1996	1997	1998	1999*	2000*		ESA-code
— current prices, mill. dkk. —							
Account 1 : Production							
41 247	41 737	43 658	48 657	49 526	54 547	Output	P.1
40 069	40 619	42 666	47 428	Market output	P.11
1 178	1 118	992	1 229	Output for own final use	P.12
10 458	11 388	12 568	13 960	15 669	15 556	Intermediate consumption	P.2
30 790	30 349	31 090	34 697	33 857	38 991	Gross value added (1 ÷ 4)	B.1g
2 706	2 796	2 953	3 123	3 976	4 673	Consumption of fixed capital	K.1
28 084	27 553	28 137	31 574	29 881	34 318	Net value added (5 ÷ 6)	B.1n
Account 2.1.1 : Generation of income							
30 790	30 349	31 090	34 697	33 857	38 991	Gross value added	B.1g
1 374	1 244	1 301	1 415	1 453	1 442	Other taxes less subsidies on production	D.29-D.39
1 503	1 449	1 503	1 618	1 670	1 650	Other taxes on production, expenditure	D.29
129	205	202	203	217	208	Other subsidies on production, income	D.39
29 416	29 105	29 789	33 282	32 404	37 549	Gross domestic product at factor cost (1 ÷ 2)	
15 728	15 647	15 859	16 555	17 409	18 790	Compensation of employees	D.1
13 687	13 457	13 930	16 727	14 995	18 759	Gross operating surplus (5 ÷ 6)¹	B.2g
Account 2.1.2 : Allocation of primary income							
13 687	13 457	13 930	16 727	14 995	18 759	Gross operating surplus	B.2g
31 125	29 525	27 171	25 089	23 922	25 675	Property income, net	D.4
148 919	144 253	147 045	159 151	146 047	172 966	Property income, income	D.4
117 794	114 728	119 874	134 062	122 124	147 291	Property income, expenditure	D.4
32 318	31 811	29 050	29 307	30 866	29 669	Interest, net	D.41
147 273	143 700	145 236	157 340	144 269	171 100	Interest, income	D.41
114 955	111 889	116 186	128 033	113 403	141 431	Interest, expenditure	D.41
19	20	12	10	16	13	Property income attributed to insurance policy holders, income	D.44
1 627	533	1 638	1 672	1 607	1 667	Distributed income of corporations, income	D.42
27 259	26 909	26 950	27 115	27 939	29 809	Financial intermediation services indirectly measured (FISIM)	P.119
20 392	18 912	17 839	20 729	19 700	20 486	Gross entrepreneurial income (1 + 3 ÷ 7 ÷ 10)	B.4g
2 839	2 839	3 688	6 029	8 722	5 861	Distributed income of corporations, expenditure	D.42
17 553	16 073	14 151	14 700	10 978	14 625	Gross primary income (11 ÷ 12)¹	B.5g
Account 2.2 : Secondary distribution of income							
17 553	16 073	14 151	14 700	10 978	14 625	Gross primary income	B.5g
—	43	51	60	109	85	Other current transfers, income	D.7
—	43	51	60	109	85	Non-life insurance claims, income	D.72
17 553	16 116	14 202	14 761	11 088	14 710	Gross total income (1 + 2 + 3)	
4 210	4 339	4 020	4 446	4 027	5 708	Current taxes on income, wealth, etc., expenditure	D.5
134	71	51	60	109	85	Other current transfers, expenditure	D.7
130	43	51	60	109	85	Net non-life insurance premiums	D.71
4	28	—	—	—	—	Miscellaneous current transfers, expenditure	D.75
4 344	4 410	4 070	4 506	4 137	5 793	Gross total expenditure (5 + 6)	
13 209	11 707	10 131	10 254	6 951	8 917	Gross disposable income (4 ÷ 9)¹	B.6g
Account 3.1 : Capital							
13 209	11 707	10 131	10 254	6 951	8 917	Gross saving	B.8g
-53	-3	-4	-18	-5	—	Capital transfers, net	D.9
—	—	—	—	—	—	Capital transfers, income	D.9
...	Investment grants, income	D.92
—	—	—	—	—	—	Other capital transfers, income	D.99
53	3	4	18	5	—	Capital transfers, expenditure	D.9
—	—	—	—	—	—	Capital taxes, expenditure	D.91
53	3	4	18	5	—	Other capital transfers, expenditure	D.99
13 156	11 704	10 127	10 236	6 946	8 917	Changes in net worth due to saving and capital transfers (1 + 2)	B.10.1
1 780	862	2 242	3 739	3 649	4 157	Gross fixed capital formation ²	P.51
—	—	—	—	—	—	Acquisitions of non-financial non-produced assets, net	K.2
11 376	10 842	7 885	6 497	3 297	4 760	Net lending/net borrowing (9 ÷ 10 ÷ 11)	B.9

¹ The corresponding net aggregate is derived by subtracting consumption of fixed capital (line 6 in account 1)

² Including acquisitions less disposals of valuables

Tabel 5.4.3 Andre finansielle formidlere undtagen forsikringselskaber og pensionskasser

	1989	1990	1991	1992	1993	1994
	årets priser i mio. kr.					
Konto 1 : Produktion						
1 Produktion	4 437	2 654	3 522	3 423	4 017	3 856
2 Markedsrettet produktion	4 428	2 643	3 511	3 414	3 985	3 824
3 Produktion til eget brug	9	11	11	9	33	32
4 Forbrug i produktionen	1 756	2 119	2 435	1 991	1 839	1 436
5 Bruttoværditilvækst (1 ÷ 4)	2 681	535	1 087	1 432	2 178	2 420
6 Forbrug af fast realkapital	165	172	188	191	193	205
7 Nettoværditilvækst (5 ÷ 6)	2 516	363	899	1 241	1 986	2 215
Konto 2.1.1 : Indkomstdannelse						
1 Bruttoværditilvækst	2 681	535	1 087	1 432	2 178	2 420
2 Andre produktionsskatter minus -subsidier	41	83	140	174	28	33
3 Andre produktionsskatter, udgift	54	102	149	193	35	40
4 Andre produktionssubsidier, indtægt	13	19	9	19	7	7
5 Bruttofaktorindkomst, BFI (1 ÷ 2)	2 640	452	947	1 258	2 150	2 387
6 Aflønning af ansatte (residente producenters udgifter)	703	869	759	679	1 111	1 125
7 Bruttooverskud af produktionen (5 ÷ 6)¹	1 937	-417	188	579	1 040	1 262
Konto 2.1.2: Allokering af primær indkomst						
1 Bruttooverskud af produktionen	1 937	-417	188	579	1 040	1 262
2 Formueindkomst, netto	5 405	4 187	4 136	5 958	3 169	2 737
3 Formueindkomst, indtægt	10 102	11 804	11 646	12 190	11 232	10 357
4 Formueindkomst, udgift	4 697	7 617	7 510	6 232	8 063	7 620
5 Renter, netto	5 761	4 589	4 810	6 251	4 021	3 635
6 Renter, indtægt	9 651	11 364	11 181	11 728	10 824	9 864
7 Renter, udgift	3 890	6 775	6 371	5 477	6 803	6 229
8 Formueindkomst henført til forsikringstagere, indtægt	4	3
9 Udloddet selskabsudbytte, indtægt	451	440	465	462	404	490
10 Indirekte målte finansielle formidlingstjenester (FISIM)	7 407	5 655	3 904	3 130	3 426	3 023
11 Bruttovirksomhedsindkomst (1 + 3 ÷ 7 ÷ 10)	742	-1 043	1 559	4 162	2 043	2 367
12 Udloddet selskabsudbytte, udgift	807	842	1 139	755	1 260	1 391
13 Primær bruttoindkomst (11 ÷ 12)¹	-65	-1 885	420	3 407	783	976
Konto 2.2 : Fordeling af sekundær indkomst						
1 Primær bruttoindkomst	-65	-1 885	420	3 407	783	976
2 Andre løbende overførsler, indtægt	4	4	7	10	27	20
3 Skadesforsikringserstatninger, indtægt	4	4	7	10	27	20
4 I alt bruttoindtægter (1 + 2 + 3)	-61	-1 881	427	3 417	810	996
5 Løbende indkomst- og formuesskatter mv., udgift	1 324	1 030	1 247	974	418	87
6 Andre løbende overførsler, udgift	5	5	8	11	31	25
7 Skadesforsikringspræmier, netto (betalte)	4	4	7	10	27	20
8 Diverse løbende overførsler, udgift	1	1	1	1	4	5
9 I alt bruttoudgifter (5 + 6)	1 329	1 035	1 255	985	449	112
10 Disponibel bruttoindkomst (4 ÷ 9)¹	-1 390	-2 916	-828	2 432	361	884
Konto 3.1 : Kapital						
1 Bruttoopsparing	-1 390	-2 916	-828	2 432	361	884
2 Kapitaloverførsler, netto	-679	-947	-800	-962	-36	-41
3 Modtagne kapitaloverførsler	-	-	-	-	-	-
4 Investeringstilskud, indtægt
5 Andre kapitaloverførsler, indtægt
6 Betalte kapitaloverførsler	679	947	800	962	36	41
7 Kapitalskatter, udgift	-	-	-	-	-	-
8 Andre kapitaloverførsler, udgift	679	947	800	962	36	41
9 Ændringer i nettoformue forårsaget af opsparinger og kapitaloverførelser (1 + 2)	-2 069	-3 863	-1 628	1 470	325	843
10 Faste bruttoinvesteringer mv. ²	-	221	165	146	573	313
11 Fordringsherværelse, netto (9 ÷ 10)	-2 069	-4 084	-1 793	1 324	-248	531

¹ Den tilhørende nettostørrelse fremkommer ved at fratække forbrug af fast realkapital (lb.nr. 6 i konto 1)

² Inklusiv anskaffelse minus afhændelser af værdigenstande

Other financial intermediaries, except insurance corp. and pensionfunds

Table 5.4.3

1995	1996	1997	1998	1999*	2000*		ESA-code
current prices, mill. dkk.							
						Account 1 : Production	
4 219	4 655	4 887	6 010	6 875	8 053	Output	P.1
4 148	4 565	4 779	5 954	Market output	P.11
71	89	109	56	Output for own final use	P.12
1 646	2 115	2 851	3 386	3 603	4 710	Intermediate consumption	P.2
2 573	2 540	2 036	2 624	3 272	3 343	Gross value added (1 ÷ 4)	B.1g
219	227	240	252	309	354	Consumption of fixed capital	K.1
2 354	2 313	1 796	2 372	2 963	2 990	Net value added (5 ÷ 6)	B.1n
						Account 2.1.1 : Generation of income	
2 573	2 540	2 036	2 624	3 272	3 343	Gross value added	B.1g
16	24	50	55	56	56	Other taxes less subsidies on production	D.29-D.39
18	28	58	62	64	63	Other taxes on production, expenditure	D.29
2	4	7	7	8	7	Other subsidies on production, income	D.39
2 557	2 516	1 986	2 569	3 216	3 288	Gross domestic product at factor cost (1 ÷ 2)	
1 131	1 185	1 347	1 502	1 562	1 686	Compensation of employees	D.1
1 426	1 331	639	1 067	1 653	1 602	Gross operating surplus (5 - 6)¹	B.2g
						Account 2.1.2 : Allocation of primary income	
1 426	1 331	639	1 067	1 653	1 602	Gross operating surplus	B.2g
3 271	3 975	3 913	2 884	4 282	3 871	Property income, net	D.4
10 711	10 711	11 654	12 743	14 140	18 188	Property income, income	D.4
7 439	6 736	7 741	9 860	9 858	14 317	Property income, expenditure	D.4
4 291	4 814	5 369	6 173	7 496	9 518	Interest, net	D.41
10 149	9 968	10 716	11 459	12 712	15 931	Interest, income	D.41
5 857	5 154	5 347	5 286	5 216	6 413	Interest, expenditure	D.41
3	4	-	3	4	4	Property income attributed to insurance policy holders, income	D.44
559	739	938	1 281	1 423	2 253	Distributed income of corporations, income	D.42
3 761	3 939	3 628	4 955	5 063	6 250	Financial intermediation services indirectly measured (FISIM)	P.119
2 518	2 949	3 318	3 569	5 514	7 127	Gross entrepreneurial income (1 + 3 ÷ 7 ÷ 10)	B.4g
1 582	1 582	2 394	4 574	4 642	7 904	Distributed income of corporations, expenditure	D.42
936	1 367	924	-1 005	872	-778	Gross primary income (11 ÷ 12)¹	B.5g
						Account 2.2 : Secondary distribution of income	
936	1 367	924	-1 005	872	-778	Gross primary income	B.5g
23	12	13	18	28	24	Other current transfers, income	D.7
23	12	13	18	28	24	Non-life insurance claims, income	D.72
960	1 379	937	-987	901	-753	Gross total income (1 + 2 + 3)	
236	258	281	211	223	286	Current taxes on income, wealth, etc., expenditure	D.5
29	193	260	18	28	24	Other current transfers, expenditure	D.7
23	12	13	18	28	24	Net non-life insurance premiums, net	D.71
6	181	247	-	-	-	Miscellaneous current transfers, expenditure	D.75
265	451	540	228	251	310	Gross total expenditure (5 + 6)	
695	928	397	-1 215	649	-1 063	Gross disposable income (4 ÷ 9)¹	B.6g
						Account 3.1 : Capital	
695	928	397	-1 215	649	-1 063	Gross saving	B.8g
-48	-1	-134	-30	-33	-53	Capital transfers, net	D.9
-	-	-	75	73	70	Capital transfers, income	D.9
-	-	-	-	-	-	Investment grants, income	D.92
-	-	-	75	73	70	Other capital transfers, income	D.99
48	1	134	105	106	122	Capital transfers, expenditure	D.9
-	-	-	-	-	-	Capital taxes, expenditure	D.91
48	1	134	105	106	122	Other capital transfers, expenditure	D.99
646	927	263	-1 246	616	-1 116	Changes in net worth due to saving and capital transf. (1 + 2)	B.10.1
119	674	66	234	208	235	Gross fixed capital formation ²	P.51
527	253	197	-1 479	408	-1 351	Net lending/net borrowing (9 ÷ 10)	B.9

¹ The corresponding net aggregate is derived by subtracting consumption of fixed capital (line 6 in account 1)

² Including acquisitions less disposals of valuables

Tabel 5.4.4 Finansielle hjælpeenheder

	1989	1990	1991	1992	1993	1994
	årets priser i mio. kr.					
Konto 1 : Produktion						
1 Produktion	4 654	5 421	6 050	5 813	4 376	4 340
2 Markedsmæssig produktion	4 648	5 414	6 042	5 805	4 249	4 199
3 Produktion til eget brug	6	7	8	8	127	141
4 Forbrug i produktionen	2 642	2 880	2 808	2 703	1 483	2 473
5 Bruttoværditilvækst (1 ÷ 4)	2 012	2 541	3 242	3 110	2 894	1 867
6 Forbrug af fast realkapital	294	315	340	353	369	421
7 Nettoværditilvækst (5 ÷ 6)	1 718	2 226	2 902	2 757	2 524	1 446
Konto 2.1.1 : Indkomstdannelse						
1 Bruttoværditilvækst	2 012	2 541	3 242	3 110	2 894	1 867
2 Andre produktionsskatter minus -subsidier	132	173	272	301	65	65
3 Andre produktionsskatter, udgift	177	221	306	335	79	79
4 Andre produktionssubsidier, indtægt	45	48	35	34	14	13
5 Bruttofaktorindkomst, BFI (1 ÷ 2)	1 880	2 368	2 970	2 809	2 829	1 802
6 Aflønning af ansatte (residente producenters udgifter)	1 529	1 605	1 741	1 743	1 464	1 159
7 Bruttooverskud af produktionen (5 ÷ 6)¹	351	763	1 229	1 066	1 365	643
Konto 2.1.2: Allokering af primær indkomst						
1 Bruttooverskud af produktionen	351	763	1 229	1 066	1 365	643
2 Formueindkomst, netto	29	112	-131	-167	-433	192
3 Formueindkomst, indtægt	647	884	1 195	1 645	1 235	256
4 Formueindkomst, udgift	618	772	1 326	1 812	1 668	64
5 Renter, netto	70	85	120	-29	209	112
6 Renter, indtægt	578	817	1 112	1 566	1 144	153
7 Renter, udgift	508	732	992	1 595	935	41
8 Formueindkomst henført til forsikringstagere, indtægt	6	6
9 Udloddet selskabsudbytte, indtægt	69	67	83	79	85	97
10 Bruttovirksomhedsindkomst (1 + 3 ÷ 7)	490	915	1 432	1 116	1 665	858
11 Udloddet selskabsudbytte, udgift	110	40	334	217	733	23
12 Primær bruttoindkomst (10 ÷ 11)¹	380	875	1 098	899	932	835
Konto 2.2 : Fordeling af sekundær indkomst						
1 Primær bruttoindkomst	380	875	1 098	899	932	835
2 Andre løbende overførsler, indtægt	-	-	-	-	55	43
3 Skadesforsikringserstatninger, indtægt	-	-	-	-	55	43
4 I alt bruttoindtægter (1 + 2 + 3)	380	875	1 098	899	987	878
5 Løbende indkomst- og formueskatter mv., udgift	123	143	38	62	195	90
6 Andre løbende overførsler, udgift	-	-	-	-	59	47
7 Skadesforsikringspræmier, netto (betalte)	-	-	-	-	55	43
8 Diverse løbende overførsler, udgift	-	-	-	-	4	4
9 I alt bruttoudgifter (5 + 6)	123	143	38	62	254	137
10 Disponibel bruttoindkomst (4 ÷ 9)¹	257	732	1 060	837	733	741
Konto 3.1 : Kapital						
1 Bruttoopsparing	257	732	1 060	837	733	741
2 Kapitaloverførsler, netto	-	-	-	-	-	-
3 Modtagne kapitaloverførsler	-	-	-	-	-	-
4 Investeringsstilskud, indtægt
5 Andre kapitaloverførsler, indtægt
6 Betalte kapitaloverførsler
7 Kapitalskatter, udgift
8 Andre kapitaloverførsler, udgift
9 Ændr. i nettoformue forårsaget af opsparinger og kapitaloverførsler (1 + 2)	257	732	1 060	837	733	741
10 Faste bruttoinvesteringer mv. ²	22	75	100	43	411	390
11 Fordringserhvervelse, netto (9 ÷ 10)	235	657	960	794	312	363

¹ Den tilhørende nettostørrelse fremkommer ved at fratække forbrug af fast realkapital (lb.nr. 6 i konto 1)

² Inklusiv anskaffelse minus afhændelser af værdigenstande

Financial auxiliaries

Table 5.4.4

1995	1996	1997	1998	1999*	2000*		ESA-code
current prices, mill. dkk.							
Account 1 : Production							
4 353	4 760	4 468	5 387	5 680	6 959	Output	P.1
3 935	4 148	4 082	5 019	Market output	P.11
417	612	387	369	Output for own final use	P.12
1 725	2 733	2 932	2 599	2 683	3 665	Intermediate consumption	P.2
2 628	2 027	1 537	2 788	2 997	3 293	Gross value added (1 ÷ 4)	B.1g
452	527	609	633	762	863	Consumption of fixed capital	K.1
2 175	1 501	928	2 155	2 236	2 430	Net value added (5 ÷ 6)	B.1n
Account 2.1.1 : Generation of income							
2 628	2 027	1 537	2 788	2 997	3 293	Gross value added	B.1g
43	38	53	59	60	60	Other taxes less subsidies on production	D.29-D.39
74	73	84	85	88	87	Other taxes on production, expenditure	D.29
30	36	31	26	28	26	Other subsidies on production, income	D.39
2 584	1 989	1 484	2 729	2 938	3 233	Gross domestic product at factor cost (1 - 2)	
1 350	1 494	1 337	2 002	2 071	2 516	Compensation of employees	D.1
1 234	496	147	727	866	717	Gross operating surplus (5 ÷ 6)¹	B.2g
Account 2.1.2 : Allocation of primary income							
1 234	496	147	727	866	717	Gross operating surplus	B.2g
181	182	228	128	-4	-442	Property income, net	D.4
240	231	364	403	335	204	Property income, income	D.4
59	49	136	275	339	646	Property income, expenditure	D.4
73	60	323	366	305	144	Interest, net	D.41
128	105	359	399	331	199	Interest, income	D.41
55	45	36	33	26	55	Interest, expenditure	D.41
5	5	4	3	5	4	Property income attributed to insurance policy holders, income	D.44
107	121	1	1	-	1	Distributed income of corporations, income	D.42
1 419	682	475	1 098	1 176	867	Gross entrepreneurial income (1 + 3 ÷ 7)	B.4g
4	4	100	243	313	591	Distributed income of corporations, expenditure	D.42
1 415	677	375	855	862	275	Gross primary income (10 ÷ 11)¹	B.5g
Account 2.2 : Secondary distribution of income							
1 415	677	375	855	862	275	Gross primary income	B.5g
33	9	11	14	22	15	Other current transfers, income	D.7
33	9	11	14	22	15	Non-life insurance claims, income	D.72
1 448	686	386	870	885	290	Gross total income(1 + 2 + 3)	
63	73	117	128	185	213	Current taxes on income, wealth, etc., expenditure	D.5
36	13	11	14	22	15	Other current transfers, expenditure	D.7
33	9	11	14	22	15	Net non-life insurance premiums, net	D.71
3	4	-	-	-	-	Miscellaneous current transfers, expenditure	D.75
99	86	128	142	207	228	Gross total expenditure (5 + 6)	
1 348	600	258	727	678	62	Gross disposable income (4 ÷ 9)¹	B.6g
Account 3.1 : Capital							
1 348	600	258	727	678	62	Gross saving	B.8g
-	-	-	-	-	-	Capital transfers, net	D.9
-	-	-	-	-	-	Capital transfers, income	D.9
-	-	-	-	-	-	Investment grants, income	D.92
-	-	-	-	-	-	Other capital transfers, income	D.99
-	-	-	-	-	-	Capital transfers, expenditure	D.9
-	-	-	-	-	-	Capital taxes, expenditure	D.91
-	-	-	-	-	-	Other capital transfers, expenditure	D.99
1 348	600	258	727	678	62	Changes in net worth due to saving and capital transfers (1 + 2)	B.10.1
374	783	566	553	617	712	Gross fixed capital formation ²	P.51
975	-183	-304	177	64	-647	Net lending/net borrowing (9 ÷ 10)	B.9

¹ The corresponding net aggregate is derived by subtracting consumption of fixed capital (line 6 in account 1)

² Including acquisitions less disposals of valuables

Tabel 5.4.5 Forsikringselskaber og pensionselskaber

	1989	1990	1991	1992	1993	1994
	årets priser i mio. kr.					
Konto 1 : Produktion						
1 Produktion	13 721	12 450	10 926	11 856	12 345	13 891
2 Markedsrettet produktion	13 505	12 219	10 663	11 600	11 960	13 461
3 Produktion til eget brug	216	230	263	256	386	430
4 Forbrug i produktionen	6 190	5 956	5 720	6 552	8 871	8 246
5 Bruttoværditilvækst (1 ÷ 4)	7 531	6 494	5 206	5 304	3 474	5 645
6 Forbrug af fast realkapital	500	537	617	584	596	698
7 Nettoværditilvækst (5 ÷ 6)	7 030	5 957	4 589	4 721	2 879	4 947
Konto 2.1.1 : Indkomstdannelse						
1 Bruttoværditilvækst	7 531	6 494	5 206	5 304	3 474	5 645
2 Andre produktionsskatter minus -subsidier	208	354	448	549	466	489
3 Andre produktionsskatter, udgift	270	422	498	596	523	543
4 Andre produktionssubsidier, indtægt	62	69	50	47	58	55
5 Bruttofaktorindkomst, BFI (1 ÷ 2)	7 323	6 140	4 758	4 756	3 009	5 156
6 Afłønning af ansatte (residente producenters udgifter)	5 471	5 915	5 776	6 076	6 177	6 261
7 Bruttooverskud af produktionen (5 ÷ 6)¹	1 852	226	-1 018	-1 320	-3 168	-1 104
Konto 2.1.2: Allokering af primær indkomst						
1 Bruttooverskud af produktionen	1 852	226	-1 018	-1 320	-3 168	-1 104
2 Formueindkomst, netto	3 041	2 490	2 555	1 509	2 698	1 864
3 Formueindkomst, indtægt	36 825	37 701	38 040	38 173	38 480	34 990
4 Formueindkomst, udgift	33 784	35 210	35 485	36 665	35 783	33 126
5 Renter, netto	34 660	34 863	35 229	34 651	34 971	32 606
6 Renter, indtægt	35 048	35 832	36 111	36 089	36 747	32 971
7 Renter, udgift	388	969	882	1 438	1 775	365
8 Formueindkomst henført til forsikringstagere, netto	-32 793	-33 149	-33 820	-33 695	-33 655	-31 780
9 Formueindkomst henført til forsikringstagere, indtægt	—	—	—	—	—	—
10 Formueindkomst henført til forsikringstagere, udgift	32 793	33 149	33 820	33 695	33 655	31 780
11 Udłoddet selskabsudbytte, indtægt	1 777	1 869	1 929	2 084	1 734	2 019
12 Bruttovirksomhedsindkomst (1 + 3 ÷ 7 ÷ 10)	5 496	3 808	2 321	1 719	-118	1 741
13 Udłoddet selskabsudbytte, udgift	603	1 092	783	1 531	352	981
14 Primær bruttoindkomst (12 ÷ 13)¹	4 893	2 716	1 537	188	-471	759
Konto 2.2 : Fordeling af sekundær indkomst						
1 Primær bruttoindkomst	4 893	2 716	1 537	188	-471	759
2 Bidrag til sociale ordninger, indtægt	16 973	19 535	19 741	21 377	24 885	29 244
3 Faktiske bidrag til sociale ordninger, indtægt	16 973	19 535	19 741	21 377	24 885	29 244
4 Imputerede bidrag til sociale ordninger, indtægt	—	—	—	—	—	—
5 Andre løbende overførsler, indtægt	23 570	25 897	29 450	29 046	31 464	28 962
6 Skadesforsikringspræmier, netto (modtaget)	18 817	20 529	23 227	23 732	26 221	24 604
7 Skadesforsikringserstatninger, indtægt	4 752	5 367	6 223	5 313	5 243	4 358
8 I alt bruttoindtægter (1 + 2 + 5)	45 436	48 148	50 729	50 611	55 878	58 966
9 Løbende indkomst- og formueskatter mv., udgift	52	95	134	98	92	-113
10 Sociale ydelser undtagen sociale overførsler i naturalier, udgift	12 339	14 240	14 633	16 269	17 862	17 724
11 Andre løbende overførsler, udgift	23 570	25 897	29 450	29 046	31 464	28 962
12 Skadesforsikringspræmier, netto (betalte)	4 752	5 367	6 223	5 313	5 243	4 358
13 Skadesforsikringserstatninger, udgift	18 817	20 529	23 227	23 732	26 221	24 604
14 I alt bruttoudgifter (9 + 10 + 11)	35 961	40 231	44 217	45 412	49 418	46 572
15 Disponibel bruttoindkomst (8 ÷ 14)¹	9 476	7 916	6 512	5 198	6 460	12 393
Konto 2.4.1 : Anvendelse af disponibel indkomst						
1 Disponibel bruttoindkomst	9 476	7 916	6 512	5 198	6 460	12 393
2 Korr. for ændr. i husholdn. nettoformue i pensionskassereserver, udgift	4 634	5 296	5 109	5 108	7 022	11 521
3 Bruttoopsparing (1 ÷ 2)¹	4 842	2 621	1 403	90	-563	873
Konto 3.1 : Kapital						
1 Bruttoopsparing	4 842	2 621	1 403	90	-563	873
2 Kapitaloverførsler, netto	—	—	—	—	—	—
3 Modtagne kapitaloverførsler	—	—	—	—	—	—
4 Andre kapitaloverførsler, indtægt	—	—	—	—	—	—
5 Betalte kapitaloverførsler	—	—	—	—	—	—
6 Andre kapitaloverførsler, udgift	—	—	—	—	—	—
7 Ændringer i nettoformue forårsaget af opsparing og kapitaloverførelser (1 + 2)	4 842	2 621	1 403	90	-563	873
8 Faste bruttoinvesteringer mv. ²	270	474	631	353	758	789
9 Fordringerserhvervelse, netto (7 ÷ 8)	4 572	2 146	772	-262	-1 321	84

¹ Den tilhørende nettostørrelse fremkommer ved at fratække forbrug af fast realkapital (lb.nr. 6 i konto 1)

² Inklusiv anskaffelse minus afhændelser af værdigenstande

Insurance corporations and pension funds

Table 5.4.5

1995	1996	1997	1998	1999*	2000*		ESA-code
current prices, mill. dkk.							
Account 1 : Production							
14 783	17 815	19 397	20 887	22 645	22 539	Output	P.1
14 125	17 079	18 580	20 052	Market output	P.11
658	736	817	835	Output for own final use	P.12
8 755	9 126	9 847	9 735	10 205	11 110	Intermediate consumption	P.2
6 028	8 689	9 550	11 153	12 441	11 429	Gross value added (1 ÷ 4)	B.1g
743	833	946	1 045	1 390	1 685	Consumption of fixed capital	K.1
5 285	7 856	8 604	10 108	11 051	9 744	Net value added (5 ÷ 6)	B.1n
Account 2.1.1 : Generation of income							
6 028	8 689	9 550	11 153	12 441	11 429	Gross value added	B.1g
459	458	490	536	551	546	Other taxes less subsidies on production	D.29-D.39
510	525	561	610	629	622	Other taxes on production, expenditure	D.29
51	67	71	74	79	75	Other subsidies on production, income	D.39
5 569	8 232	9 060	10 617	11 890	10 883	Gross domestic product at factor cost (1 ÷ 2)	
6 107	6 398	6 576	6 849	6 991	7 396	Compensation of employees	D.1
-538	1 834	2 484	3 768	4 899	3 486	Gross operating surplus (5 ÷ 6)¹	B.2g
Account 2.1.2 : Allocation of primary income							
-538	1 834	2 484	3 768	4 899	3 486	Gross operating surplus	
1 031	320	1 152	662	625	-2 303	Property income, net	D.4
37 604	39 005	40 913	42 619	39 913	44 196	Property income, income	D.4
36 573	38 685	39 761	41 957	39 288	46 499	Property income, expenditure	D.4
34 317	35 444	37 045	37 597	31 518	35 998	Interest, net	D.41
35 141	36 257	37 548	38 397	32 271	37 126	Interest, income	D.41
824	813	502	800	753	1 128	Interest, expenditure	D.41
-33 485	-35 185	-37 537	-38 853	-36 639	-40 091	Property income attributed to insurance policy holders, net	D.44
-	-	-	-	-	-	Property income attributed to insurance policy holders, income	D.44
33 485	35 185	37 537	38 853	36 639	40 091	Property income attributed to insurance policy holders, expenditure	D.44
2 464	2 748	3 365	4 222	7 642	7 070	Distributed income of corporations, income	D.42
2 758	4 840	5 358	6 734	7 420	6 463	Gross entrepreneurial income (1 + 3 ÷ 7 ÷ 10)	B.4g
2 264	2 686	1 721	2 303	1 895	5 280	Distributed income of corporations, expenditure	D.42
494	2 154	3 637	4 430	5 524	1 184	Gross primary income (12 ÷ 13)¹	B.5g
Account 2.2 : Secondary distribution of income							
494	2 154	3 637	4 430	5 524	1 184	Gross primary income	B.5g
25 733	30 716	33 793	38 822	39 009	37 997	Social contributions, income	D.61
25 733	30 716	33 793	38 822	39 009	37 997	Actual social contributions, income	D.611
-	-	-	-	-	-	Imputed social contributions, income	D.612
30 608	28 719	28 922	30 300	34 807	36 612	Other current transfers, income	D.7
26 453	25 543	25 823	26 440	30 573	31 495	Net non-life insurance premiums, net	D.71
4 156	3 177	3 099	3 860	4 234	5 117	Non-life insurance claims, income	D.72
56 835	61 590	66 351	73 552	79 340	75 792	Gross total income (1 + 2 + 5)	
979	945	738	1 911	2 501	1 921	Current taxes on income, wealth, etc., expenditure	D.5
19 350	20 375	21 754	23 314	25 562	28 944	Social benefits other than social transfers in kind, expenditure	D.62
30 608	28 719	28 922	30 300	34 807	36 612	Other current transfers, expenditure	D.7
4 156	3 177	3 099	3 860	4 234	5 117	Net non-life insurance premiums, net	D.71
26 453	25 543	25 823	26 440	30 573	31 495	Non-life insurance claims, expenditure	D.72
50 938	50 039	51 414	55 526	62 870	67 477	Gross total expenditure (9 + 10 + 11)	
5 897	11 550	14 937	18 027	16 470	8 315	Gross disposable income (8 ÷ 14)¹	B.6g
Account 2.4.1 : Use of disposable income							
5 897	11 550	14 937	18 027	16 470	8 315	Gross disposable income	B.6g
6 383	10 342	12 039	15 508	13 447	9 053	Adj. for the change in net equity of households in pens. funds, exp.	D.8
-486	1 209	2 898	2 519	3 023	-737	Gross saving (1 ÷ 2)¹	B.8g
Account 3.1 : Capital							
-486	1 209	2 898	2 519	3 023	-737	Gross saving	B.8g
-	-	-	-	-4 983	-	Capital transfers, net	D.9
-	-	-	-	6 922	-	Capital transfers, income	D.9
-	-	-	-	6 922	-	Other capital transfers, income	D.99
-	-	-	-	11 906	-	Capital transfers, expenditure	D.9
-	-	-	-	11 906	-	Other capital transfers, expenditure	D.99
-486	1 209	2 898	2 519	-1 960	-737	Changes in net worth due to saving and capital transfers (1 + 2)	B.10.1
734	1 136	1 396	1 573	1 789	2 039	Gross fixed capital formation ²	P.51
-1 219	73	1 502	946	-3 749	-2 777	Net lending/net borrowing (7 ÷ 8)	B.9

¹ The corresponding net aggregate is derived by subtracting consumption of fixed capital (line 6 in account 1)

² Including acquisitions less disposals of valuables

Tabel 5.5 Offentlig forvaltning og service

	1989	1990	1991	1992	1993	1994
	årets priser i mio. kr.					
Konto 1 : Produktion						
1 Produktion	217 196	225 909	236 047	245 692	258 886	269 675
2 Markedsmæssig produktion	20 906	22 645	24 601	26 396	28 091	29 746
3 Produktion til eget brug	211	225	257	250	377	419
4 Anden ikke-markedsmæssig produktion	196 079	203 039	211 190	219 046	230 418	239 510
5 Forbrug i produktionen	56 211	59 378	62 839	65 778	71 273	74 505
6 Bruttoværditilvækst (1 ÷ 5)	160 985	166 531	173 208	179 914	187 613	195 170
7 Forbrug af fast realkapital	18 917	19 864	20 839	21 887	22 777	24 513
8 Nettoværditilvækst (6 ÷ 7)	142 068	146 667	152 369	158 027	164 836	170 657
Konto 2.1.1 : Indkomstdannelse						
1 Bruttoværditilvækst	160 985	166 531	173 208	179 914	187 613	195 170
2 Andre produktionsskatter minus -subsidier	385	382	346	332	1 907	1 942
3 Andre produktionsskatter, udgift	385	382	346	332	1 907	1 942
4 Bruttofaktorindkomst, BFI (1 ÷ 2)	160 600	166 149	172 862	179 582	185 706	193 228
5 Aflønning af ansatte (residente producenters udgifter)	141 682	146 286	152 023	157 696	162 930	168 715
6 Bruttooverskud af produktionen (5 ÷ 6)¹	18 918	19 863	20 840	21 886	22 776	24 513
Konto 2.1.2: Allokering af primær indkomst						
1 Bruttooverskud af produktionen	18 918	19 863	20 840	21 886	22 776	24 513
2 Produktions- og importskatter	136 883	138 015	140 380	144 610	149 513	164 318
3 Produktskatter	125 082	125 937	127 796	131 631	132 882	147 572
4 Moms	78 918	80 650	82 607	84 217	85 777	93 019
5 Produktskatter undtagen moms og told mv.	79	83	140	124	-	-
6 Andre produktionsskatter, indtægt	11 801	12 078	12 584	12 979	16 631	16 746
7 Subsidier	17 153	18 531	18 352	24 412	23 686	25 177
8 Produktsubsidier	4 581	4 797	5 061	5 739	7 907	9 513
9 Andre produktionssubsidier	12 572	13 734	13 291	18 673	15 779	15 664
10 Formueindkomst, netto	-20 176	-21 734	-24 700	-13 711	-18 485	-22 534
11 Formueindkomst, indtægt	36 769	38 357	37 515	45 332	47 000	41 865
12 Formueindkomst, udgift	56 945	60 091	62 215	59 043	65 485	64 399
13 Renter, netto	-31 681	-31 343	-33 904	-28 636	-31 299	-31 677
14 Renter, indtægt	25 264	28 748	28 311	30 407	34 186	32 722
15 Renter, udgift	56 945	60 091	62 215	59 043	65 485	64 399
16 Jordrente mv., netto	516	666	718	750	782	781
17 Jordrente mv., indtægt	516	666	718	750	782	781
18 Jordrente mv., udgift	-	-	-	-	-	-
19 Udloddet selskabsudbytte, indtægt	10 989	8 943	8 486	14 175	12 032	8 362
20 Primær bruttoindkomst (1 + 2 ÷ 7 + 10)¹	118 473	117 613	118 168	128 373	130 118	141 120
Konto 2.2 : Fordeling af sekundær indkomst						
1 Primær bruttoindkomst	118 473	117 613	118 168	128 373	130 118	141 120
2 Løbende indkomst- og formueskatter mv., indtægt	236 323	233 735	244 463	257 438	270 950	297 396
3 Bidrag til sociale ordninger, indtægt	16 989	18 825	19 566	21 227	22 594	26 912
4 Faktiske bidrag til sociale ordninger, indtægt	10 844	12 325	12 571	13 599	14 545	15 650
5 Imputerede bidrag til sociale ordninger, indtægt	6 145	6 500	6 995	7 628	8 049	11 262
6 Andre løbende overførsler, indtægt	3 822	4 715	5 187	4 923	7 076	6 348
7 Løbende internationalt samarbejde, indtægt	603	1 025	1 437	970	1 531	983
8 Diverse løbende overførsler, indtægt	3 219	3 690	3 750	3 953	5 545	5 365
9 I alt bruttoindtægter (1 + 2 + 3 + 6)	375 607	374 888	387 384	411 961	430 738	471 776
10 Sociale ydelser undt. sociale overførsler i naturalier, udgift	140 425	147 423	157 653	167 748	178 430	204 290
11 Andre løbende overførsler, udgift	15 617	14 744	17 807	18 234	20 841	22 693
12 Løbende internationalt samarbejde, udgift	14 244	13 780	15 416	15 300	16 755	17 719
13 Diverse løbende overførsler, udgift	1 373	964	2 391	2 934	4 086	4 974
14 I alt bruttoudgifter (10 + 11)	156 042	162 167	175 460	185 982	199 271	226 983
15 Disponibel bruttoindkomst (9 ÷ 14)¹	219 565	212 721	211 924	225 979	231 467	244 793
Konto 2.3 : Indkomstomfordeling via naturalieydelse						
1 Disponibel bruttoindkomst	219 565	212 721	211 924	225 979	231 467	244 793
2 Sociale overførsler i naturalier, udgift	134 324	138 540	145 589	153 663	162 886	166 290
3 Korrigeret disponibel bruttoindkomst (1 ÷ 2)¹	85 241	74 181	66 335	72 316	68 581	78 503

¹ Den tilhørende nettostørrelse fremkommer ved at fratække forbrug af fast realkapital (lb. nr. 7 i konto 1)

General government

Table 5.5

1995	1996	1997	1998	1999*	2000*		ESA-code
— current prices, mill. dkk. —							
Account 1 : Production							
279 143	293 818	304 985	321 198	334 506	347 217	Output	P.1
31 507	32 360	34 150	35 266	Market output	P.11
468	468	477	487	Output for own final use	P.12
247 168	260 990	270 358	285 446	Other non-market output	P.13
77 783	82 940	85 819	90 778	96 842	101 366	Intermediate consumption	P.2
201 360	210 878	219 166	230 420	237 664	245 851	Gross value added (1 ÷ 5)	B.1g
24 705	25 279	25 797	25 939	26 282	26 965	Consumption of fixed capital	K.1
176 655	185 599	193 369	204 481	211 382	218 886	Net value added (6 ÷ 7)	B.1n
Account 2.1.1 : Generation of income							
201 360	210 878	219 166	230 420	237 664	245 851	Gross value added	B.1g
1 725	1 729	2 059	2 373	1 664	1 906	Other taxes less subsidies on production	D.29-D.39
1 725	1 729	2 059	2 373	1 664	1 906	Other taxes on production, expenditure	D.29
199 635	209 149	217 106	228 048	236 000	243 945	Gross domestic product at factor cost (1 ÷ 2)	
174 929	183 869	191 310	202 109	209 718	216 980	Compensation of employees (payable by res. prod.)	D.1
24 706	25 280	25 796	25 939	26 282	26 965	Gross operating surplus (5 ÷ 6)¹	B.2g
Account 2.1.2 : Allocation of primary income							
24 706	25 280	25 796	25 939	26 282	26 965	Gross operating surplus	B.2g
170 949	183 220	195 210	210 688	218 784	219 964	Taxes on production and imports	D.2
154 933	167 067	176 873	190 150	197 584	199 019	Taxes on products	D.21
96 317	103 320	109 340	113 832	118 976	123 781	Value added type taxes (VAT)	D.211
—	—	—	—	—	—	Taxes on products except VAT and import duties	D.2122 + D.214
16 016	16 153	18 337	20 538	21 200	20 945	Other taxes on production, income	D.29
25 030	27 084	27 294	26 963	28 778	28 597	Subsidies	D.3
9 673	9 986	9 919	10 225	11 029	11 235	Subsidies on products	D.31
15 357	17 098	17 374	16 738	17 749	17 362	Other subsidies on production	D.39
-26 713	-21 813	-22 685	-18 837	-19 405	-15 305	Property income, net	D.4
37 979	43 303	41 248	42 659	37 533	38 772	Property income, income	D.4
64 692	65 116	63 933	61 495	56 938	54 077	Property income, expenditure	D.4
-31 740	-31 130	-32 548	-28 813	-28 990	-25 161	Interest, net	D.41
32 952	33 986	31 384	32 683	27 948	28 916	Interest, income	D.41
64 692	65 116	63 933	61 495	56 938	54 077	Interest, expenditure	D.41
814	801	1 088	1 255	1 036	1 333	Rents, net	D.45
814	801	1 088	1 255	1 036	1 333	Rents, income	D.45
—	—	—	—	—	—	Rents, expenditure	D.45
4 213	8 515	8 776	8 721	8 550	8 523	Distributed income of corporations, income	D.42
143 912	159 603	171 028	190 827	196 884	203 027	Gross primary income (1 + 2 ÷ 7 + 10)¹	B.5g
Account 2.2 : Secondary distribution of income							
143 912	159 603	171 028	190 827	196 884	203 027	Gross primary income	B.5g
306 737	324 878	338 562	345 593	371 905	377 704	Current taxes on income, wealth, etc., income	D.5
26 432	27 838	29 156	30 360	38 388	42 552	Social contributions, income	D.61
15 979	17 042	17 913	18 577	26 139	29 697	Actual social contributions, income	D.611
10 453	10 795	11 244	11 783	12 249	12 855	Imputed social contributions, income	D.612
6 397	7 133	7 418	8 106	8 387	9 384	Other current transfers, income	D.7
1 098	1 152	1 217	1 443	1 187	861	Current international cooperation, income	D.74
5 299	5 981	6 201	6 663	7 200	8 522	Miscellaneous current transfers, income	D.75
483 478	519 451	546 163	574 886	615 563	632 667	Gross total income (1 + 2 + 3 + 6)	
206 152	210 313	210 264	211 773	214 769	221 385	Social benefits oth. th. social transfers in kind, exp.	D.62
22 322	25 376	27 158	29 953	30 769	33 033	Other current transfers, expenditure	D.7
18 298	19 869	20 166	21 049	21 040	22 507	Current international cooperation, expenditure	D.74
4 024	5 506	6 992	8 904	9 730	10 526	Miscellaneous current transfers, expenditure	D.75
228 474	235 688	237 421	241 726	245 538	254 418	Gross total expenditure (10 + 11)	
255 004	283 762	308 742	333 160	370 025	378 249	Gross disposable income (9 ÷ 14)¹	B.6g
Account 2.3 : Redistribution of income in kind							
255 004	283 762	308 742	333 160	370 025	378 249	Gross disposable income	B.6g
174 451	184 573	191 391	201 436	215 160	224 546	Social transfers in kind, expenditure	D.63
80 553	99 189	117 351	131 725	154 865	153 703	Adjusted gross disposable income (1 ÷ 2)¹	B.7g

¹ The corresponding net aggregate is derived by subtracting consumption of fixed capital (line 7 in account 1)

Tabel 5.5 (fortsat) Offentlig forvaltning og service

	1989	1990	1991	1992	1993	1994
	årets priser i mio. kr.					
Konto 2.4.1 : Anvendelse af disponibel indkomst						
1 Disponibel bruttoindkomst	219 565	212 721	211 924	225 979	231 467	244 793
2 Konsumudgift	204 568	210 930	220 530	229 156	240 918	250 302
3 Individuel konsumudgift	134 324	138 540	145 589	153 663	162 886	166 290
4 Kollektiv konsumudgift	70 244	72 390	74 941	75 493	78 032	84 012
5 Bruttoopsparing (1 ÷ 2)¹	14 996	1 791	-8 606	-3 177	-9 451	-5 509
Konto 2.4.2 : Anvendelse af korrigeret disp. indkomst						
1 Korrigeret disponibel bruttoindkomst	85 241	74 181	66 335	72 316	68 581	78 503
2 Faktisk kollektivt konsum	70 244	72 390	74 941	75 493	78 032	84 012
3 Bruttoopsparing (1 ÷ 2)¹	14 996	1 791	-8 606	-3 177	-9 451	-5 509
Konto 3.1 : Kapital						
1 Bruttoopsparing	14 996	1 791	-8 606	-3 177	-9 451	-5 509
2 Kapitaloverførsler, netto	725	2 823	799	399	128	-807
3 Modtagne kapitaloverførsler	2 715	5 330	3 343	3 800	4 218	4 051
4 Kapitalskatte, indtægt	2 062	2 197	2 142	2 338	2 462	2 226
5 Investeringstilskud, indtægt	176	275	257	329	300	252
6 Andre kapitaloverførsler, indtægt	477	2 858	944	1 133	1 456	1 573
7 Betalte kapitaloverførsler	1 990	2 507	2 544	3 401	4 090	4 858
8 Investeringstilskud, udgift	822	1 426	1 933	1 925	2 469	2 681
9 Andre kapitaloverførsler, udgift	1 168	1 081	611	1 476	1 621	2 177
10 Ændr. i nettoformue forårsag. af opsp. og kap. overf.	15 721	4 614	-7 807	-2 778	-9 323	-6 316
11 Faste bruttoinvesteringer mv. ²	14 594	13 387	12 932	16 751	16 609	17 655
12 Lagerændringer	-534	412	192	133	-6	-249
13 Anskaff. af ikke-finansielle ikke-producerede aktiver, netto	-738	-792	-340	-4	-216	-294
14 Fordringserhvervelse, netto (10 ÷ 11 ÷ 12 ÷ 13)	2 399	-8 393	-20 591	-19 658	-25 710	-23 428

¹ Den tilhørende nettostørrelse fremkommer ved at fratække forbrug af fast realkapital (lb.nr. 7 i konto 1)

² Inklusiv anskaffelse minus afhændelser af værdigenstande

General government

Table 5.5 (cont.)

1995	1996	1997	1998	1999*	2000*		ESA-code
current prices, mill. dkk.							
						Account 2.4.1 : Use of disposable income	
255 004	283 762	308 742	333 160	370 025	378 249	Gross disposable income	B.6g
260 299	274 562	284 529	300 452	313 888	325 783	Final consumption expenditure	P.3
174 034	184 581	191 391	201 436	215 160	224 546	Individual consumption expenditure	P.31
86 265	89 981	93 138	99 016	98 728	101 237	Collective consumption expenditure	P.32
-5 295	9 200	24 213	32 709	56 137	52 466	Gross saving (1 ÷ 2)¹	B.8g
						Account 2.4.2 : Use of adjusted disposable income	
80 553	99 189	117 351	131 725	154 865	153 703	Adjusted gross disposable income	B.7g
86 265	89 981	93 138	99 016	98 728	101 237	Actual collective consumption	P.42
-5 295	9 200	24 213	32 709	56 137	52 466	Gross saving (1 ÷ 2)¹	B.8g
						Account 3.1 : Capital	
-5 295	9 200	24 213	32 709	56 137	52 466	Gross saving	B.8g
434	480	634	122	2 282	1 612	Capital transfers, net	D.9
5 553	4 496	5 335	5 712	6 922	7 190	Capital transfers, income	D.9
2 372	2 283	2 153	2 164	2 387	2 861	Capital taxes, income	D.91
544	979	1 415	1 795	2 163	1 851	Investment grants, income	D.92
2 637	1 234	1 767	1 754	2 372	2 478	Other capital transfers, income	D.99
5 119	4 016	4 701	5 590	4 640	5 578	Capital transfers, expenditure	D.9
2 672	2 369	2 458	2 415	2 508	2 648	Investment grants, expenditure	D.92
2 447	1 647	2 243	3 175	2 132	2 929	Other capital transfers, expenditure	D.99
-4 861	9 681	24 847	32 831	58 419	54 078	Chg. in net worth due to saving and c. trsf. (1 + 2)	B.10.1
18 306	20 754	21 167	19 545	20 057	21 498	Gross fixed capital formation ²	P.51
-462	-100	47	70	1	-179	Changes in inventories	P.52
128	-388	-306	159	134	16	Acq. of non-financial non-produced assets, net	K.2
-22 833	-10 585	3 940	13 057	38 227	32 743	Net lending/net borrowing (10 ÷ 11 ÷ 12 ÷ 13)	B.9

¹ The corresponding net aggregate is derived by subtracting consumption of fixed capital (line 7 in account 1)

² Including acquisitions less disposals of valuables

Tabel 5.6 Husholdninger samt non-profit institutioner rettet mod hush. (NPISH)

	1989	1990	1991	1992	1993	1994
	årets priser i mio. kr.					
Konto 1 : Produktion						
1 Produktion	226 324	227 247	231 170	234 037	233 771	247 005
2 Markedsfølsom produktion	170 810	168 360	169 273	169 709	166 861	176 958
3 Produktion til eget brug	49 563	52 545	55 104	57 180	59 492	61 717
4 Anden ikke-markedsfølsom produktion	5 950	6 342	6 793	7 147	7 417	8 330
5 Forbrug i produktionen	85 404	82 645	83 621	83 835	82 563	88 176
6 Bruttoværditilvækst (1 ÷ 5)	140 920	144 602	147 549	150 201	151 208	158 829
7 Forbrug af fast realkapital	27 593	29 424	30 940	31 154	32 901	34 508
8 Nettoværditilvækst (6 ÷ 7)	113 326	115 178	116 608	119 047	118 307	124 320
Konto 2.1.1 : Indkomstdannelse						
1 Bruttoværditilvækst	140 920	144 602	147 549	150 201	151 208	158 829
2 Andre produktionskatte minus -subsidier	626	347	-26	-1 106	-126	-258
3 Andre produktionskatte, udgift	5 430	5 286	5 221	5 319	5 687	5 913
4 Andre produktionsubsidier, indtægt	4 804	4 940	5 247	6 424	5 813	6 171
5 Bruttofaktorindkomst, BFI (1 ÷ 2)	140 293	144 256	147 574	151 307	151 335	159 086
6 Aflønning af ansatte (residente producenters udgifter)	34 921	35 091	34 365	34 904	36 767	38 381
7 Bruttooverskud af produktionen (5 ÷ 6)¹	105 372	109 164	113 210	116 402	114 567	120 706
Konto 2.1.2: Allokering af primær indkomst						
1 Bruttooverskud af produktionen	105 372	109 164	113 210	116 402	114 567	120 706
2 Aflønning af ansatte (modtaget af residente lønmodtagere)	444 790	461 049	476 996	491 428	497 290	514 341
3 Løn (modtaget af residente lønmodtagere)	424 304	438 065	453 630	466 354	469 260	480 001
4 Arbejdsgiverbidrag til sociale ordninger	20 486	22 984	23 366	25 074	28 030	34 340
5 Faktiske arbejdsgiverbidrag til sociale ordninger	14 341	16 484	16 371	17 446	19 981	23 078
6 Imputerede arbejdsgiverbidrag til sociale ordninger	6 145	6 500	6 995	7 628	8 049	11 262
7 Formueindkomst, netto	-20 421	-18 684	-18 146	-18 936	-18 573	-13 833
8 Formueindkomst, indtægt	72 908	79 061	78 678	77 688	76 200	68 698
9 Formueindkomst, udgift	93 329	97 745	96 824	96 624	94 772	82 532
10 Renter, netto	-56 211	-55 526	-56 097	-55 690	-54 802	-50 318
11 Renter, indtægt	36 143	41 169	39 647	39 851	38 862	31 108
12 Renter, udgift	92 354	96 695	95 744	95 541	93 664	81 426
13 Formueindkomst henført til forsikringstagere, indtægt	31 806	32 158	32 726	32 465	31 897	30 093
14 Jordrente mv., netto	-	-	-	-	-	-
15 Jordrente mv., indtægt	975	1 050	1 080	1 083	1 108	1 106
16 Jordrente mv., udgift	975	1 050	1 080	1 083	1 108	1 106
17 Udloppet selskabsudbytte, indtægt	3 984	4 683	5 225	4 289	4 332	6 391
18 Primær bruttoindkomst (1 + 2 + 7)¹	529 741	551 529	572 060	588 895	593 284	621 214
Konto 2.2 : Fordeling af sekundær indkomst						
1 Primær bruttoindkomst	529 741	551 529	572 060	588 895	593 284	621 214
2 Sociale ydelser undtagen sociale overførsler i naturalier, indtægt	153 046	162 153	172 836	184 574	196 917	222 686
3 Andre løbende overførsler, indtægt	8 547	9 769	9 948	10 730	16 679	17 387
4 Skadesforsikringserstatninger, indtægt	6 879	7 420	8 107	8 703	12 604	12 693
5 Diverse løbende overførsler, indtægt	1 668	2 349	1 841	2 027	4 075	4 694
6 I alt bruttoindtægter (1 + 2 + 3)	691 335	723 451	754 843	784 198	806 880	861 287
7 Løbende indkomst- og formueskatte mv., udgift	220 782	221 701	231 627	244 311	252 854	278 500
8 Bidrag til sociale ordninger, udgift	34 944	39 214	40 329	43 712	48 885	57 491
9 Faktiske bidrag til sociale ordninger, udgift	28 799	32 714	33 334	36 084	40 836	46 229
10 Imputerede bidrag til sociale ordninger, udgift	6 145	6 500	6 995	7 628	8 049	11 262
11 Andre løbende overførsler, udgift	10 829	11 965	13 529	14 774	21 162	21 130
12 Skadesforsikringspræmier, netto (betalte)	6 879	7 420	8 107	8 703	12 604	12 693
13 Diverse løbende overførsler, udgift	3 950	4 545	5 422	6 071	8 558	8 437
14 I alt bruttoudgifter (7 + 8+ 11)	266 556	272 881	285 485	302 797	322 900	357 121
15 Disponibel bruttoindkomst (6 ÷ 14)¹	424 779	450 571	469 358	481 402	483 980	504 166
Konto 2.3 : Indkomstfordeling via naturalieydelser						
1 Disponibel bruttoindkomst	424 779	450 571	469 358	481 402	483 980	504 166
2 Sociale overførsler i naturalier, indtægt	134 324	138 540	145 589	153 663	162 886	166 290
3 Korrigeret disponibel bruttoindkomst (1 + 2)¹	559 103	589 111	614 947	635 065	646 866	670 456
Konto 2.4.1 : Anvendelse af disponibel indkomst						
1 Disponibel bruttoindkomst	424 779	450 571	469 358	481 402	483 980	504 166
2 Korrektion for ændr. i husholdn. nettoformue i pensionskassereserver, indtægt	4 634	5 296	5 109	5 108	7 022	11 521
3 Konsumudgift	393 255	404 915	423 030	439 262	450 158	493 821
4 Individuel konsumudgift	393 255	404 915	423 030	439 262	450 158	493 821
5 Bruttoopsparing (1 + 2 ÷ 3)¹	36 158	50 951	51 437	47 248	40 845	21 865

¹ Den tilhørende nettostørrelse fremkommer ved at fratække forbrug af fast realkapital (lb. nr. 7 i konto 1)

Households and non-profit institutions serving households (NPISH)

Table 5.6

1995	1996	1997	1998	1999*	2000*		ESA-code
current prices, mill. dkk.							
Account 1 : Production							
258 979	265 980	273 139	274 146	280 975	299 091	Output	P.1
187 007	192 135	196 818	195 347	Market output	P.11
63 786	65 368	67 660	69 681	Output for own final use	P.12
8 187	8 477	8 661	9 117	Other non-market output	P.13
91 070	93 097	99 907	101 975	102 083	110 347	Intermediate consumption	P.2
167 909	172 883	173 233	172 171	178 891	188 744	Gross value added (1 ÷ 5)	B.1g
37 504	40 747	43 461	45 992	50 836	55 060	Consumption of fixed capital	K.1
130 405	132 136	129 772	126 179	128 055	133 684	Net value added (6 ÷ 7)	B.1n
Account 2.1.1 : Generation of income							
167 909	172 883	173 233	172 171	178 891	188 744	Gross value added	B.1g
-925	-991	-364	375	545	616	Other taxes less subsidies on production	D.29-D.39
5 572	5 616	6 166	6 748	7 364	7 142	Other taxes on production, expenditure	D.29
6 497	6 607	6 530	6 372	6 819	6 526	Other subsidies on production, income	D.39
168 834	173 874	173 597	171 796	178 346	188 128	Gross domestic product at factor cost (1 ÷ 2)	
40 298	42 158	43 618	44 965	49 101	51 659	Compensation of employees	D.1
128 536	131 716	129 979	126 831	129 246	136 470	Gross operating surplus (5 ÷ 6)¹	B.2g
Account 2.1.2 : Allocation of primary income							
128 536	131 716	129 979	126 831	129 246	136 470	Gross operating surplus	B.2g
538 960	565 042	593 161	627 823	654 176	684 499	Compensation of employees	D.1
506 079	527 250	550 813	581 568	Wages and salaries	D.11
32 880	37 792	42 348	46 255	Employers' social contributions	D.12
22 426	26 997	31 104	34 472	Employers' actual social contributions	D.121
10 454	10 795	11 244	11 783	Employers' imputed social contributions	D.122
-7 529	-10 050	-11 510	-10 333	-13 170	-12 278	Property income, net	D.4
74 018	71 195	71 746	74 946	69 807	75 314	Property income, income	D.4
81 547	81 244	83 255	85 279	82 978	87 592	Property income, expenditure	D.4
-48 064	-51 254	-54 696	-56 548	-57 870	-60 316	Interest, net	D.41
32 406	28 750	27 223	27 476	23 748	25 855	Interest, income	D.41
80 470	80 004	81 919	84 025	81 617	86 172	Interest, expenditure	D.41
31 735	33 748	36 178	37 515	34 715	38 176	Property income attributed to insurance policy holders, income	D.44
-	-	-	-	-	-	Rents, net	D.45
1 077	1 241	1 336	1 255	1 360	1 420	Rents, income	D.45
1 077	1 241	1 336	1 255	1 360	1 420	Rents, expenditure	D.45
8 799	7 456	7 008	8 700	9 985	9 862	Distributed income of corporations, income	D.42
659 966	686 708	711 630	744 321	770 252	808 691	Gross primary income (1 + 2 + 7)¹	B.5g
Account 2.2 : Secondary distribution of income							
659 966	686 708	711 630	744 321	770 252	808 691	Gross primary income	B.5g
226 139	231 427	232 253	235 271	240 734	250 702	Social benefits other than social transfers in kind, income	D.62
17 728	18 354	20 842	21 588	22 212	27 610	Other current transfers, income	D.7
13 145	12 246	12 721	12 257	13 314	13 769	Non-life insurance claims, income	D.72
4 583	6 107	8 121	9 331	8 898	13 841	Miscellaneous current transfers, income	D.75
903 833	936 490	964 725	1 001 181	1 033 198	1 087 003	Gross total income (1 + 2 + 3)	
287 753	301 089	310 172	313 208	334 618	346 106	Current taxes on income, wealth, etc., expenditure	D.5
53 550	59 926	63 997	70 193	78 334	81 485	Social contributions, expenditure	D.61
43 097	49 130	52 754	58 410	66 085	68 630	Actual social contributions, expenditure	D.611
10 453	10 795	11 244	11 783	12 249	12 855	Imputed social contributions, expenditure	D.612
21 596	21 075	20 852	21 731	25 864	29 328	Other current transfers, expenditure	D.7
13 145	12 246	12 721	12 257	13 314	13 769	Net non-life insurance premiums	D.71
8 452	8 829	8 131	9 473	12 550	15 559	Miscellaneous current transfers, expenditure	D.75
362 899	382 090	395 021	405 131	438 816	456 919	Gross total expenditure (7 + 8+ 11)	
540 933	554 399	569 704	596 049	594 381	630 084	Gross disposable income (6 ÷ 14)¹	B.6g
Account 2.3 : Redistribution of income in kind							
540 933	554 399	569 704	596 049	594 381	630 084	Gross disposable income	B.6g
174 451	184 573	191 391	201 436	215 160	224 546	Social transfers in kind, income	D.63
715 384	738 972	761 095	797 485	809 541	854 631	Adjusted gross disposable income (1 + 2)¹	B.7g
Account 2.4.1 : Use of disposable income, expenditure							
540 933	554 399	569 704	596 049	594 381	630 084	Gross disposable income	B.6g
6 383	10 342	12 039	15 508	13 447	9 053	Adj. for the change in net equity of househ. in pension funds, inc.	D.8
509 551	533 209	560 854	581 269	597 523	613 260	Final consumption expenditure	P.3
509 551	533 209	560 854	581 269	597 523	613 260	Individual consumption expenditure	P.31
37 765	31 532	20 889	30 288	10 306	25 877	Gross saving (1 + 2 ÷ 3)¹	B.8g

¹ The corresponding net aggregate is derived by subtracting consumption of fixed capital (line 9 in account 1)

Tabel 5.6 (fortsat) Husholdninger samt non-profit institutioner rettet mod hush. (NPISH)

	1989	1990	1991	1992	1993	1994
	årets priser i mio. kr.					
Konto 2.4.2: Anvendelse af korrigeret disponibel indkomst						
1 Korrigeret disponibel bruttoindkomst	559 103	589 111	614 947	635 065	646 866	670 456
2 Korr. for ændr. i husholdn. nettoformue i pensionskassereserver, indtægt	4 634	5 296	5 109	5 108	7 022	11 521
3 Faktisk individuelt konsum	527 579	543 455	568 619	592 925	613 044	660 111
4 Bruttoopsparing (1 + 2 ÷ 3)¹	36 158	50 951	51 437	47 248	40 845	21 865
Konto 3.1: Kapital						
1 Bruttoopsparing	36 158	50 951	51 437	47 248	40 845	21 865
2 Kapitaloverførsler, netto	320	-2 682	-2 103	409	-1 608	-1 346
3 Modtagne kapitaloverførsler	2 382	-485	39	2 747	1 144	1 373
4 Investeringsstilskud, indtægt
5 Andre kapitaloverførsler, indtægt	2 382	-485	39	2 747	1 144	1 373
6 Betalte kapitaloverførsler	2 062	2 197	2 142	2 338	2 752	2 719
7 Kapitalskatter, udgift	2 062	2 197	2 142	2 338	2 462	2 226
8 Andre kapitaloverførsler, udgift	290	493
9 Ændringer i nettoformue forårsaget af opsp. og kapitaloverf. (1 + 2)	36 478	48 269	49 334	47 657	39 237	20 519
10 Faste bruttoinvesteringer mv. ²	32 096	34 628	35 306	30 295	29 379	32 151
11 Lagerændringer	-451	19	-195	-323	-745	-405
12 Anskaffelser af ikke-finansielle ikke-producerede aktiver, netto	-254	325	993	95	418	-140
13 Fordringserhvervelse, netto (9 ÷ 10 ÷ 11 ÷ 12)	5 087	13 297	13 230	17 589	10 185	-11 087

¹ Den tilhørende nettostørrelse fremkommer ved at fratække forbrug af fast realkapital (lb.nr. 7 i konto 1)

² Inklusiv anskaffelse minus afhændelser af værdigenstande

Households and non-profit institutions serving households (NPISH)

Table 5.6 (cont.)

1995	1996	1997	1998	1999*	2000*		ESA-code
current prices, mill. dkk.							
						Account 2.4.2 : Use of adjusted disposable income	
715 384	738 972	761 095	797 485	809 541	854 631	Adjusted gross disposable income	B.7g
6 383	10 342	12 039	15 508	13 447	9 053	Adj. for the change in net equity of households in pension funds, inc.	D.8
683 585	717 782	752 246	782 705	812 683	837 807	Actual individual consumption	P.41
37 765	31 532	20 889	30 288	10 306	25 877	Gross saving (1 + 2 ÷ 3)¹	B.8g
						Account 3.1 : Capital	
37 765	31 532	20 889	30 288	10 306	25 877	Gross saving	B.8g
-1 877	-1 461	-1 188	-1 287	2 275	-2 188	Capital transfers, net	D.9
1 220	1 049	1 216	1 915	5 574	2 081	Capital transfers, income	D.9
–	114	135	100	143	153	Investment grants, income	D.92
1 220	935	1 081	1 816	5 432	1 928	Other capital transfers, income	D.99
3 096	2 510	2 404	3 203	3 299	4 269	Capital transfers, expenditure	D.9
2 372	2 283	2 153	2 164	2 387	2 861	Capital taxes, expenditure	D.91
724	227	251	1 039	912	1 408	Other capital transfers, expenditure	D.99
35 888	30 071	19 700	29 000	12 581	23 689	Changes in net worth due to saving and capital transfers (1 + 2)	B.10.1
38 421	40 491	45 243	58 130	62 065	76 221	Gross fixed capital formation ²	P.51
1 311	1 009	737	584	-189	-300	Changes in inventories	P.52
1 045	626	670	1 176	867	867	Acquisitions of non-financial non-produced assets, net	K.2
-4 889	-12 055	-26 950	-30 889	-50 163	-53 100	Net lending/net borrowing (9 ÷ 10 ÷ 11 ÷ 12)	B.9

¹ The corresponding net aggregate is derived by subtracting consumption of fixed capital (line 7 in account 1)

² Including acquisitions less disposals of valuables

6. Detaljeret erhvervstabel

6.1 Klassifikation af erhvervene

<i>Erhvervsgrupperingskoden</i>	Nationalregnskabets erhvervsgruppering er baseret på Danmarks Statistiks erhvervsgrupperingskode DB93, der er en dansk udgave af EU-landenes nomenklatur NACE. Rev. 1, der igen bygger på FN's erhvervsgruppering ISIC, Rev. 3 (International Standard Industrial Classification of all Economic Activities) fra 1989.
<i>130-, 53-, 27- og 9-grupperingerne</i>	Nationalregnskabets branchekode er sekscifret, og sammenhængen mellem denne kode og Danmarks Statistiks erhvervsgrupperingskode DB93 fremgår af bilag 1. I dette bilag vises endvidere sammenhængen mellem nationalregnskabets branchegruppering på 130 erhverv og de øvrige standardaggregeringer heraf på henholdsvis 53, 27 og 9 erhverv. 130-grupperingen svarer - med få afvigelser - til 111- standardgrupperingen med underopdelinger, mens de øvrige grupperinger er identiske med Danmarks Statistiks standardgrupperinger. På disse niveauer er nationalregnskabet således direkte sammenligneligt med andre erhvervsstatistikker.
<i>Beregnings- og offentliggørelsesniveauer</i>	Bortset fra beregning af løn og beskæftigelse i de foreløbige nationalregnskaber foretages nationalregnskabsberegninger ikke på 27-brancheniveauet, men altid på mindst 53-brancheniveauet. 27-grupperingen er en offentliggørelsesgruppering, og oversigtstabellerne i kapitel 3 er på denne gruppering.

Tabellerne i dette afsnit indeholder endelige tal for årene 1994-1998 på 130-grupperingen. Endelige tal for årene 1966-1993 findes offentliggjort i Danmarks Statistikbank, www.statistikbanken.dk. Her findes også foreløbige årlige opgørelser vedrørende 1999 og 2000 offentliggjort på 27-grupperingen.

6.2 Erhvervsenheden

<i>Den lokale faglige enhed, arbejdsstedet</i>	Enheden i nationalregnskabets brancher er principielt den lokale faglige enhed, arbejdsstedet, som er den mindste enhed, der kan opstilles en produktionskonto for. Som nærmere omtalt i kapitel 5 adskiller denne funktionelle enhed sig fra den institutionelle enhed, der normalt udgøres af firmaet, som er den økonomiske og beslutningsmæssige enhed. Mens funktionelle enheder klassificeres i brancher, klassificeres institutionelle enheder i nationalregnskabet alene efter institutionel sektor.
<i>Principper for brancheplacering</i>	Nationalregnskabets brancheplacering af de enkelte enheder følger som hovedregel måden de er placeret på i de anvendte primærstatistikker. Et arbejdssted placeres i den branche, hvor det har sin hovedaktivitet ifølge Danmarks Statistiks erhvervsregister, og har arbejdsstedet biaktiviteter i andre brancheområder, foretages der som hovedregel ingen udskillelse heraf. I visse tilfælde, hvor det er særlig vigtigt at have homogene aktivitetsdefinerede brancher, foretages der dog en udskillelse af biaktiviteter. Således er al handelsaktivitet samlet i aktivitetsdefinerede handelserhverv, uanset i hvilke erhverv den er placeret i primærstatistikkerne. Desuden er brancherne landbrug, bygge- og anlægsvirksomhed og autoreparation i nationalregnskabet defineret som "rene" aktiviteter, dvs. de producerer alle de varer og tjenester, der primært hører under den pågældende branche og kun disse.

6.3 Producenter og produkter

*Opsplitning i markeds-
mæssige og andre ikke-
markedsmæssige
aktiviteter*

Da erhvervsnomenklaturen er en ren klassifikation efter aktivitet, uanset om de institutionelle enheder fremstiller markeds-mæssige eller ikke-markeds-mæssige produkter, kan der principielt forekomme både markeds-mæssig og ikke-markeds-mæssig aktivitet i alle erhverv. I tre tilfælde foretages der i nationalregnskabet's 130-gruppering dog en opsplitning i markeds-mæssige og andre ikke-markeds-mæssige aktiviteter, således at der er to i princippet identiske erhverv på følgende områder:

- forskning og udvikling
- voksenundervisning mv.
- forlystelser, kultur og sport

Dette er sket af hensyn til input-output analyser, idet inputstrukturen i disse tre tilfælde afviger markant mellem den markeds-mæssige og den ikke-markeds-mæssige del.

6.4 Offentlige aktiviteter

*Afgrænsning af
det offentlige*

Det offentlige kan afgrænses funktionelt, institutionelt eller efter ejerforhold. Den funktionelle afgrænsning er identisk med den institutionelle afgrænsning, men det er som nævnt ikke muligt at identificere den ikke-markeds-mæssige produktion i sektoren *offentlig forvaltning og service* direkte i den funktionelle opdeling af økonomien i erhverv.

Afgrænsningen efter ejerforhold omfatter hele den offentlige sektor - dvs. også den del af den offentlige aktivitet, der er organiseret i selskaber eller selskabslignende former (fx DSB, Post Danmark, offentligt ejede eller kontrollerede forsyningsvirksomheder etc.). Den offentlige sektor må altså ikke forveksles med den institutionelle sektor *offentlig forvaltning og service*, der snævert omfatter de ikke-markeds-mæssige producenter. Afgrænsningen efter ejerforhold fremgår ikke eksplicit i nationalregnskabet. I de detaljerede erhvervstabeller vil de offentligt ejede virksomheder være brancheplaceret efter aktivitet sammen med såvel andre markeds-mæssige som ikke-markeds-mæssige producenter.

6.5 Indirekte målte finansielle formidlingstjenester (FISIM)

Rentemarginalen

De finansielle formidlingstjenester, der ikke betales direkte over gebyrer, men indirekte via rentemarginalen, dvs. forskellen mellem udlåns- og indlånsrente, bliver konteret som input i en fiktiv branche og sektor, hvorved de ikke bidrager til BNP. ENS95 anbefaler, at rentemarginalen, i det omfang det er muligt, fordeles på brugere, således at den del, der går til endelig anvendelse som konsum eller nettoeksport, kommer til at indgå i BNP, ligesom tilfældet er for alle andre produkter. Herved opnås principielt en bedre sammenlignelighed for BNP såvel over tid som mellem lande. På EU-niveau er der dog enighed om i første omgang ikke at foretage denne fordeling pga. mangel på tilstrækkelig omfattende empiriske undersøgelser af virkningen på tidsseriernes robusthed. I 1998 er dog vedtaget en rådsforordning, som pålægger EU-landene at foretage og indberette denne fordeling som supplement til de officielle nationalregnskaber i en femårig forsøgsperiode, hvorefter Rådet vil træffe endelig afgørelse omkring behandlingen af rentemarginalen i nationalregnskaber opstillet efter ENS95.

6.6 Sammenhængen mellem begreberne

Fra produktionsværdi til overskud af produktionen Som nævnt i indledningskapitlet tager man ved beregningerne i det danske nationalregnskab udgangspunkt i den produktionsstatistiske metode, dvs. at det primære udgangspunkt er produktionsoplysninger og oplysninger om forbrug i produktionen.

Sammenhængen mellem begreberne er anskueliggjort nedenfor.

$$\begin{aligned}
 & \text{produktionsværdi i basispriser} \\
 + & \text{ forbrug i produktionen} \\
 = & \text{ bruttoværditilvækst i basispriser} \\
 + & \text{ andre produktionsskatter, netto} \\
 + & \text{ aflønning af ansatte} \\
 = & \text{ bruttooverskud af produktionen og blandet indkomst} \\
 + & \text{ forbrug af fast realkapital} \\
 = & \text{ nettooverskud af produktionen og blandet indkomst}
 \end{aligned}$$

Der henvises til bilag 3 for nærmere definition af de enkelte variabler.

Produktionsværdi, forbrug i produktionen samt bruttoværditilvæksten opgøres både i løbende og i faste priser i tabellerne. Derimod opgøres aflønning af ansatte og bruttooverskud af produktionen og blandet indkomst alene i løbende priser, da der til disse begreber ikke umiddelbart findes tilsvarende pris- og mængdekomponenter.

6.7 Aflønning af ansatte

6.7.1 Definitioner og klassifikationer

Aflønning af ansatte Aflønning af ansatte omfatter de samlede ydelser i kontanter og naturalier, som arbejdsgivere betaler deres ansatte for det leverede arbejde. Aflønning af ansatte består af lønninger på den ene side og arbejdsgiverbidrag til sociale ordninger på den anden.

Lønninger i kontanter ... Lønninger kan forekomme i kontanter og naturalier. Løn i kontanter omfatter direkte regelmæssig løn samt bl.a. provision, overtidsbetaling, bonusordninger, søgnehelligdagsbetaling og feriepenge. Bidrag til sociale ordninger, indkomstskat mv., der påhviler de ansatte er indeholdt, også selv om de faktisk tilbageholdes af arbejdsgiverne for direkte indbetaling på de ansattes vegne.

... og naturalier - frynsegoder Løn i naturalier - frynsegoder - består af varer og tjenester, som leveres gratis eller til nedsat pris af arbejdsgiverne til deres ansatte som led i ansættelsesforholdet. Frynsegoder er ikke nødvendige i produktionsprocessen. I givet fald skal de af arbejdsgiverne behandles som forbrug i produktionen.

Arbejdsgiverbidrag til sociale ordninger Arbejdsgiverbidrag til sociale ordninger udgør arbejdsgivernes betalinger til sikring af de ansatte mod sociale risici og til opfyldelse af sociale behov, fx i betinget af alderdom, invaliditet, erhvervsulykke og -sygdom. Arbejdsgiverbidrag til sociale ordninger kan være faktiske eller imputerede. Faktiske bidrag er arbejdsgivernes betalinger til sociale fonde og kasser og private fondsbaserede sikringsordninger. Imputerede bidrag beregnes i forbindelse med sociale ordninger, hvor ydelserne betales direkte af arbejdsgiverne til deres ansatte eller tidligere ansatte, uden at der er sket en faktisk indbetaling af bidrag. Det er primært i forbindelse med tjenestemandspensioner, at der beregnes imputerede bidrag.

Oversigtstabel 6.1 Aflønning af ansatte, 1994-1998

	1994	1995	1996	1997	1998
	— mio. kr. —				
Aflønning af ansatte	509 916	534 094	560 676	590 122	624 862
Lønninger i kontanter	469 218	494 427	515 673	541 123	571 478
Lønninger i naturalier	6 358	6 788	72 11	7 700	8 141
Faktiske arbejdsgiverbidrag til sociale ordninger ...	23 078	22 426	26 997	30 056	33 461
Imputerede arbejdsgiverbidrag til sociale ordninger .	11 262	10 453	10 795	11 244	11 783

*Aflønning af ansatte
fordeles på erhverv
og sektorer*

Aflønning af ansatte opgøres i den funktionelle del af nationalregnskabsstatistikken fordelt på 130 erhverv for de år, hvor der er udarbejdet endelige nationalregnskaber. For de år hvor der foreligger foreløbige opgørelser sker dette kun på 27-gruppering. I den institutionelle del af nationalregnskabsstatistikken fordeles aflønning af ansatte på sektorer.

6.7.2 Beregning af aflønning af ansatte

*Aflønning af ansatte
bygger på erhvervs-
beskæftigelses lønsum*

Beregningen af aflønning af ansatte er primært baseret på erhvervsbeskæftigelses (EBS) opgørelse af lønsummen. Det hovedreviderede nationalregnskabs opgørelse af aflønning af ansatte gør generelt direkte brug af de primærstatistiske kilder i niveau.

*EBS lønsum omfatter
skattepligtig
A-indkomst*

EBS lønsum omfatter den skattepligtige A-indkomst inkl. arbejdsmarkedsbidrag, dvs. løn, honorarer og lignende. Derudover er bidrag til arbejdsgiveradministreret kapitalpension indeholdt. Øvrige bidrag til pensionsordninger er ikke medregnet. Det gælder såvel arbejdstager- som arbejdsgiverbidrag.

*Overgangen til
nationalregnskabs
lønsum*

For at nå nationalregnskabs lønsumsbegreb tillægges EBS lønsum diverse arbejdstager- og arbejdsgiverbidrag til sociale ordninger, jubilæumsgratiale og fratrædelsesgodtgørelse samt værdien af frynsegoder som beregnet i nationalregnskabet. Endvidere foretages et tillæg for ikke-deklareret ("sort") løn. Dette dækker lønudbetalinger mv., der ikke bliver indberettet på de lovpligtige oplysningssedler.

Alternative kilder

For enkelte branchers vedkommende opgøres aflønning af ansatte vha. alternative kilder, og ikke efter den generelle beregningsmetode, dvs. EBS tillagt justeringer. Dette omfatter bl.a. offentlig forvaltning og service, hvor regnskabstal for staten, kommuner og de sociale kasser og fonde ligger til grund.

*Frynsegoder i
nationalregnskabet*

Nationalregnskabet indeholder en eksplicit beregning af værdien af frynsegoder. Medtaget er frynsegoder, der på baggrund af tilgængeligt kildemateriale fremstår som væsentlige målt ved deres nominelle værdi. Dette omfatter bl.a. fri bil (firmabil) og kantinetilskud.

*Enheder i
registerstatistikken og
nationalregnskabet*

Ved sammenligning af lønsum (og i øvrigt også beskæftigelse) i nationalregnskabet med registerstatistikkerne skal man være opmærksom på, at nationalregnskabet hvad angår handelsaktivitet, landbrug, bygge- og anlægsvirksomhed samt autoreparation som tidligere nævnt i modsætning til registerstatistikkerne opererer med aktivitetsdefinerede brancher. De flytninger af værditilvækst samt løn og beskæftigelse, der i nationalregnskabet foretages for at komme fra lokale faglige enheder til aktivitetsdefinerede brancher i de nævnte tilfælde, er baseret på regnskabs- og produktstatistik.

6.8 Beskæftigelse

*Beskæftigelsestal i
nationalregnskabet*

Ved mange økonomiske analyser er det nyttigt at inddrage beskæftigelsesoplysninger. Det er derfor nødvendigt at have opgørelser af forbrug af arbejdskraft i henhold til samme definitioner og klassifikationer, som er anvendt i den øvrige del af nationalregnskabet.

Sammenhængen med de økonomiske begreber Den definatoriske afgrænsning af beskæftigelsen indebærer, at personer beskæftiget ved residente virksomheder medregnes. Residente virksomheder er enheder, hvis økonomiske interessecentrum er placeret inden for landets økonomiske område, jf. kapitel 1.

Beregningen af forbruget af arbejdskraft sker i overensstemmelse med nationalregnskabsystemets produktionsgrænse, dvs. beskæftigelsen belyser indsatsen af arbejdskraft til produktionens frembringelse. Hertil kommer, at udgangspunktet for opgørelsen af beskæftigelsen er arbejdsstedernes beskæftigelse, hvorved det sikres, at erhvervs- og sektorfordelingen bliver den samme, som anvendes i den økonomiske del af nationalregnskabet.

6.8.1 Definitioner og klassifikationer

ILOs anbefalinger som udgangspunkt Nationalregnskabets beskæftigelse opgjort ifølge ENS95 er som udgangspunkt baseret på ILOs anbefalinger angående begreber og definitioner vedrørende statistisk belysning af arbejdsmarkedet.

Forbrug af arbejdskraft - lønmodtagere og selvstændige Beskæftigede personer omfatter alle, som leverer arbejdskraft til produktionen af varer og tjenesteydelser. Beskæftigelsen opgøres fordelt på erhverv og stillingskategorier. Sidstnævnte i form af henholdsvis lønmodtagere og selvstændige. Lønmodtagere er personer, der arbejder for en anden resident institutionel enhed, og modtager løn herfor. Selvstændige er personer, der er enejeere eller medejere af et personligt foretagende, hvori de arbejder. Selvstændige omfatter også ulønnede medarbejdende familiemedlemmer, fx ægtefæller.

Gennemsnitlige antal beskæftigede personer Nationalregnskabets beregning af arbejdskraftforbruget omfatter det gennemsnitlige antal beskæftigede personer. En person, som arbejder gennem hele regnskabsperioden, tæller som én beskæftiget. En person, som arbejder halvdelen af regnskabsperiodens længde, tæller som en halv beskæftiget. Opgørelsen af beskæftigelsen sker uafhængigt af arbejdstidens længde. En deltidsansat, som har arbejdet hele året, tæller således som én beskæftiget.

Primær beskæftigelse Alene de beskæftigedes primære ansættelsesforhold medtages ved beregningen af beskæftigelsen. En person, der har samtidig beskæftigelse i flere ansættelsesforhold, indgår kun med sin hovedbeskæftigelse. Dette gælder i relation til såvel erhverv som stillingskategori.

Løn- og aldersgrænse I den registerbaserede arbejdsstyrkestatistik (RAS) opereres for lønmodtageres vedkommende med en løngrænse, der svarer til 80 timers årlig beskæftigelse. Beskæftigede under denne grænse medtages ikke i opgørelserne, og indgår dermed ikke i nationalregnskabets beskæftigelse. Beskæftigede i nationalregnskabet omfatter både mænd og kvinder med alderen 15 år eller derover.

6.8.2 Beregningen af forbruget af arbejdskraft

Beskæftigelsen bygger på Registerbaseret arbejdsstyrkestatistik Det primære statistiske grundlag for beregningen af nationalregnskabets beskæftigelse er den registerbaserede arbejdsstyrkestatistik. Det hovedreviderede nationalregnskabs opgørelse af beskæftigelsen gør generelt direkte brug af kildematerialet i niveau. I det hidtidige nationalregnskab blev beskæftigelsen siden 1980 af kontinuitetshensyn fremskrevet med udviklingen i primærstatistikken.

Generel beregningsmetode RAS opgører befolkningens tilknytning til arbejdsmarkedet i sidste uge af november et givet år. Som grundpopulation anvendes befolkningen 1. januar efterfølgende år. Det gennemsnitlige beskæftigelsesbegreb approksimeres ved at opgøre nationalregnskabets beskæftigelse i ét år, som gennemsnittet af RAS-beskæftigelsen dette og forrige år.

Særlige erhverv Ved opgørelsen af beskæftigelsen i bygge- og anlægsvirksomhed foretages særlige beregninger i kraft af dette erhvervs sæsonmæssige forhold. For enkelte øvrige erhverv tilpasses antal lønmodtagere til den alternative kildeanvendelse, ligesom det sker under beregningen af aflønningen af ansatte.

Offentlig forvaltning og service Som beskrevet andetsteds er nationalregnskabs branchegruppering baseret på DB93. Som konsekvens heraf er anden ikke-markedsmæssig aktivitet spredt på et antal brancher. For enkelte af disse vedkommende gælder, at anden ikke-markedsmæssig aktivitet er placeret sammen med markedsmæssig aktivitet. En memopost for anden ikke-markedsmæssig aktivitet i form af branchen offentlig forvaltning og service beregnes.

6.8.3 Sammenhængen mellem registerstatistikken og nationalregnskabet

Beskæftigelsestallene konsistente med registerstatistikken Som følge af hovedrevisionen er beskæftigelsestallene i nationalregnskabet konsistente med Danmarks Statistiks strukturstatistik til belysning af beskæftigelsen, dvs. RAS og Erhvervsbeskæftigelsen (EBS). Dette under hensyn til eksisterende definitionsforskelle. Herunder er definitionsforskellene vist kvantificeret i forhold til RAS.

Oversigtstabel 6.2 Sammenhængen mellem registerbaseret arbejdsstyrkestatistik og nationalregnskabs beskæftigelse. 1994-1998

	1994	1995	1996	1997	1998
	————— 1 000 personer —————				
RAS¹	2 617,1	2 648,8	2 669,7	2 699,3	2 742,2
– gennemsnitsjustering ²	16,1	18,4	16,5	17,6	24,1
– lønmodtagere på orlov	77,9	75,7	64,0	55,8	55,2
– beskæftigede under 15 år	20,9	21,9	21,2	19,2	18,1
– definitionstilpasning i øvrigt	-12,3	0,3	1,6	5,9	-0,6
+ sort økonomi	6,3	6,3	6,3	6,0	5,9
= Nationalregnskab	2 520,7	2 538,8	2 572,7	2 606,8	2 651,3

Anm. Som følge af afrunding kan summen af tallene afvige fra de i tabellen anførte totaler.

¹ Registerbaseret arbejdsstyrkestatistik ultimo november pågældende år.

² Justering for gennemsnitsberegning af den registerbaserede arbejdsstyrkestatistik.

Gennemsnitsjustering Som beskrevet ovenfor indebærer den generelle beregningsmetode, at den gennemsnitlige beskæftigelse approksimeres ved at opgøre nationalregnskabs beskæftigelse i ét år, som gennemsnittet af RAS-beskæftigelsen dette og forrige år.

Lønmodtagere på orlov Ifølge ENS95 skal lønmodtagere, der midlertidigt ikke er i arbejde, fortsat betragtes som beskæftigede. Dette gælder under forudsætning af, at de har formel tilknytning til en arbejdsplads. For at kunne betragte beskæftigelsen som forbrug af arbejdskraft ved produktionen af varer og tjenesteydelser, opgøres i nationalregnskabet beskæftigelsen uden lønmodtagere midlertidigt ikke i arbejde. Det er dette beskæftigelsestal, der offentliggøres i nationalregnskabsstatistikken fra Danmarks Statistik.

En beregning af antal lønmodtagere midlertidigt ikke i arbejde foretages inden for nationalregnskabssystemet således, at opfyldelse af ENS95 er mulig. Der er i praksis tale om personer på arbejdsmarkedsorlov (uddannelses-, børnepasnings- og sabbatorlov) samt barsels- og forældreorlov. Beskæftigede, som midlertidigt ikke er i arbejde på grund af sygdom, strejke, ferie eller helligdag, indgår fortsat i nationalregnskabs beskæftigelsestal.

Beskæftigede under 15 år Beskæftigede i nationalregnskabet omfatter personer med alderen 15 år eller derover. Beskæftigede personer under 15 år er dermed ikke omfattet.

Definitionstilpasning i øvrigt Ud over de nævnte definitionsforskelle vedrørende gennemsnit, orlov, sort økonomi og aldersafgrænsning, er en post for øvrige definitionstilpasninger angivet i oversigts-tabellen ovenfor. Disse omfatter korrektioner til RAS som følge af overgangen til nationalregnskabs beskæftigelsesbegreb.

Sort økonomi I den økonomiske del af nationalregnskabet foretages beregninger for værdien af produktionen ved sort økonomisk aktivitet. Dette afspejles i opgørelsen af forbrug af arbejdskraft ved et beregnet tillæg af lønmodtagere. Som en konsekvens af at nationalregnskabet belyser den primære beskæftigelse, skal alene tillægges personer, der har sort arbejde som hovedaktivitet.

6.8.4 Fremtidige udbygninger af nationalregnskabs beskæftigelsestal

Fremtidig udbygning af nationalregnskabs beskæftigelsestal ... Inden for de nærmeste år vil nationalregnskabs beskæftigelsestal gøre brug af resultaterne fra Danmarks Statistiks arbejdsmarkedsbalanceprojekt. Arbejdsmarkedsbalancerne har til formål at integrere de mange forskellige arbejdsmarkedsstatistikker således, at det på en mere overskuelig måde er muligt at vise niveau og udvikling i centrale arbejdsmarkedsstørrelser.

... med arbejdstimer Nationalregnskabs beskæftigelsestaserier indeholder som nævnt ovenfor på nuværende tidspunkt oplysninger om antal beskæftigede personer. En mere fyldestgørende dækning af arbejdsmarkedet i nationalregnskabet vil blive gennemført inden udgangen af 2002, hvor opgørelse af arbejdskraftforbruget opgjort i arbejdstimer bliver implementeret.

Tabel 6.1 Produktion, indkomstdannelse og beskæftigelse fordelt på erhverv

		Produktion	Forbrug i produktionen	Bruttoværdi- tilvækst	Aflønning af ansatte	Bruttooverskud af produktionen og blandet indkomst
		Production	Intermediate consumption	Gross value added	Compensation of employees	Gross operating surplus, mixed income
		årets priser i mio. kr. ²				
I alt	1994	1 584 234	749 828	834 406	509 916	324 823
	1995	1 663 164	791 822	871 342	534 094	338 010
	1996	1 738 559	828 721	909 837	560 676	351 503
	1997	1 828 867	874 244	954 623	590 122	364 731
	1998	1 890 401	909 775	980 626	624 862	353 077
01109 Landbrug	1994	47 006	26 702	20 304	2 372	18 899
	1995	49 658	25 704	23 955	2 488	22 560
	1996	50 687	26 082	24 606	2 519	23 224
	1997	51 709	28 105	23 604	2 736	21 859
	1998	46 073	26 774	19 299	2 765	17 200
01129 Gartnerier, planteskoler og frugtplantager	1994	4 148	1 764	2 385	1 331	1 070
	1995	4 276	1 792	2 483	1 306	1 182
	1996	4 489	2 128	2 361	1 381	1 000
	1997	4 649	2 150	2 499	1 449	1 062
	1998	4 627	2 184	2 442	1 472	973
01400 Maskinstationer, anlægsgartnere mv.	1994	5 676	2 545	3 131	1 657	1 459
	1995	5 774	2 861	2 913	1 760	1 143
	1996	5 832	2 841	2 991	1 908	1 076
	1997	6 309	3 064	3 245	1 960	1 272
	1998	6 545	3 229	3 316	2 047	1 244
02000 Skovbrug mv.	1994	1 779	1 049	730	526	155
	1995	2 126	1 225	901	549	288
	1996	2 107	1 137	970	579	335
	1997	1 981	1 024	957	580	323
	1998	1 981	986	995	555	384
05000 Fiskeri mv.	1994	4 237	1 941	2 297	919	1 432
	1995	4 137	1 845	2 292	942	1 413
	1996	4 164	1 951	2 213	950	1 313
	1997	4 384	1 911	2 473	1 062	1 469
	1998	4 573	1 912	2 661	1 080	1 629
11000 Udvinning af råolier og naturgas mv.	1994	8 793	2 395	6 398	432	5 996
	1995	8 615	1 977	6 638	442	6 214
	1996	12 266	1 968	10 298	448	9 878
	1997	14 382	2 210	12 172	525	11 685
	1998	11 668	1 931	9 738	563	9 210
14009 Udvinning af grus, ler, sten, salt mv.	1994	2 290	1 213	1 077	568	510
	1995	2 364	1 362	1 001	553	447
	1996	2 407	1 282	1 125	573	553
	1997	2 837	1 581	1 256	609	645
	1998	2 185	1 174	1 011	483	526
15009 Nærings- og nydelsesmiddelindustri.	1994	116 188	89 750	26 438	17 750	9 287
	1995	116 834	89 020	27 814	18 094	10 082
	1996	114 034	86 884	27 151	18 146	9 536
	1997	116 891	87 837	29 054	18 278	11 282
	1998	113 189	85 426	27 763	18 826	9 199
151000 Slagterier mv.	1994	41 830	33 877	7 953	5 678	2 402
	1995	38 746	31 447	7 299	5 660	1 688
	1996	38 023	30 703	7 320	5 741	1 690
	1997	40 161	32 465	7 695	5 781	2 038
	1998	37 298	29 250	8 048	6 235	1 844

¹ Lønmodtagere midlertidigt på orlov er ikke inkluderet.TRANSLATION - ² Current prices, mill. dkk.

Production, generation of income and employment by kind of activity

Table 6.1

Produktion	Forbrug i produktionen	Bruttoværditilvækst	Samlet antal beskæftigede ¹	Selvstændige	Lønmodtagere ¹	
Production	Intermediate consumption	Gross value added	Total employment ¹	Self-employed	Wage and salary earners ¹	
1995-priser i mio. kr. ³			Antal personer ⁴			
1 617 576	772 279	845 296	2 520 695	224 649	2 296 046	Total
1 663 164	791 822	871 342	2 538 765	215 255	2 323 510	
1 707 573	816 460	891 113	2 572 654	211 359	2 361 295	
1 755 817	839 079	916 738	2 606 844	206 466	2 400 378	
1 812 566	874 279	938 287	2 651 336	201 299	2 450 037	
49 874	27 014	22 860	86 743	64 202	22 541	Agriculture
49 658	25 704	23 955	83 468	60 807	22 661	
50 202	25 104	25 098	78 756	57 466	21 290	
51 272	26 166	25 106	75 989	54 145	21 844	
52 263	25 926	26 337	71 996	50 931	21 065	
4 300	1 973	2 326	11 361	2 884	8 477	Horticulture, orchards etc.
4 276	1 792	2 483	10 843	2 664	8 179	
4 324	2 038	2 287	10 863	2 512	8 351	
4 518	2 030	2 488	10 865	2 340	8 525	
4 498	1 947	2 551	10 601	2 224	8 377	
5 790	2 616	3 174	9 884	2 465	7 419	Agricultural services
5 774	2 861	2 913	10 099	2 386	7 713	
5 670	2 741	2 929	10 377	2 350	8 027	
5 971	2 882	3 089	10 447	2 319	8 128	
6 066	3 021	3 045	10 499	2 296	8 203	
1 774	1 104	670	3 965	898	3 067	Forestry
2 126	1 225	901	4 079	903	3 176	
2 124	1 091	1 033	4 239	967	3 272	
2 056	965	1 091	4 254	1 049	3 205	
2 231	961	1 269	4 138	1 071	3 067	
4 711	2 030	2 681	6 167	2 488	3 679	Fishing
4 137	1 845	2 292	6 031	2 390	3 641	
3 861	1 861	2 000	5 927	2 541	3 386	
4 089	1 781	2 308	5 602	2 575	3 027	
4 089	1 844	2 244	5 302	2 435	2 867	
8 460	2 388	6 072	1 074	0	1 074	Extraction of crude petroleum etc.
8 615	1 977	6 638	1 046	0	1 046	
9 955	1 881	8 074	1 053	0	1 053	
11 583	2 028	9 555	1 168	0	1 168	
11 687	1 957	9 730	1 180	0	1 180	
2 310	1 208	1 102	2 377	130	2 247	Extraction of gravel, clay, salt etc.
2 364	1 362	1 001	2 380	115	2 265	
2 305	1 217	1 088	2 320	106	2 214	
2 584	1 447	1 137	2 310	98	2 212	
1 960	1 124	836	2 011	89	1 922	
117 766	91 531	26 235	83 946	2 017	81 929	Mfr. of food, beverages and tobacco
116 834	89 020	27 814	83 015	1 855	81 160	
111 570	85 555	26 015	81 989	1 722	80 267	
112 751	84 814	27 937	80 051	1 685	78 366	
114 969	87 452	27 516	78 700	1 570	77 130	
42 895	35 001	7 895	23 585	143	23 442	Production etc. of meat and meat products
38 746	31 447	7 299	22 659	127	22 532	
36 198	29 614	6 584	22 193	121	22 072	
37 471	30 577	6 895	21 976	116	21 860	
41 708	33 249	8 459	22 378	107	22 271	

¹ Wages and salary earners temporarily on leave are not includedTRANSLATION - ³ 1995-prices, mill. dkk. ⁴ Persons

Tabel 6.1 (fortsat) Produktion, indkomstdannelse og beskæftigelse fordelt på erhverv

		Produktion	Forbrug i produktionen	Bruttoværdi- tilvækst	Aflønning af ansatte	Bruttooverskud af produktionen og blandet indkomst
årets priser i mio. kr.						
152000 Forarbejdning og konservering af fisk og fiskeprodukter	1994	9 291	7 830	1 461	1 532	-49
	1995	10 347	8 165	2 182	1 531	659
	1996	9 650	7 595	2 055	1 477	601
	1997	9 447	7 214	2 233	1 408	847
	1998	9 423	7 453	1 970	1 272	711
153000 Forarbejdning og konservering af frugt og grønsager	1994	4 950	3 643	1 307	565	745
	1995	4 595	3 554	1 041	660	383
	1996	4 900	3 707	1 192	639	558
	1997	3 842	2 793	1 049	636	417
	1998	3 891	2 991	900	614	287
154000 Fremstilling af vegetabiliske og animalske olier samt fedtstoffer	1994	2 600	2 172	428	276	151
	1995	2 855	2 476	379	275	102
	1996	2 635	2 337	299	278	21
	1997	2 556	2 074	482	287	194
	1998	2 343	1 910	434	304	128
155000 Mejerier og isfabrikker	1994	21 230	18 317	2 913	2 483	743
	1995	21 811	18 310	3 501	2 594	1 114
	1996	20 610	17 401	3 208	2 474	987
	1997	20 740	17 439	3 302	2 538	981
	1998	21 117	18 137	2 980	2 547	544
156009 Fremstilling af stivelsesprodukter, chokolade- og sukkervarer mv.	1994	14 192	9 844	4 347	2 481	1 873
	1995	14 891	10 856	4 034	2 561	1 478
	1996	15 107	10 901	4 207	2 636	1 590
	1997	15 359	11 346	4 013	2 518	1 507
	1998	15 167	11 290	3 877	2 575	1 312
158109 Fremstilling af brød, kager og kiks	1994	4 407	2 767	1 640	1 084	559
	1995	4 750	3 114	1 635	1 051	587
	1996	4 722	2 979	1 743	1 091	661
	1997	5 030	3 128	1 902	1 178	728
	1998	5 165	3 321	1 844	1 218	629
158120 Bagerforretninger	1994	3 209	1 378	1 831	1 223	626
	1995	3 940	1 910	2 030	1 265	778
	1996	3 748	1 799	1 948	1 294	677
	1997	4 017	1 914	2 103	1 353	769
	1998	4 175	1 982	2 193	1 389	815
158300 Sukkerfabrikker og -raffinaderier	1994	2 919	2 015	904	382	651
	1995	2 809	1 773	1 037	364	779
	1996	2 810	1 890	919	351	671
	1997	2 943	1 995	949	382	700
	1998	2 775	1 995	779	376	516
159000 Drikkevareindustri	1994	8 659	6 381	2 278	1 722	534
	1995	9 056	5 817	3 239	1 798	1 416
	1996	8 628	5 986	2 641	1 822	803
	1997	9 395	5 816	3 578	1 854	1 699
	1998	8 619	5 457	3 162	1 932	1 204
160000 Tobaksindustri	1994	2 901	1 525	1 376	324	1 050
	1995	3 035	1 597	1 438	335	1 100
	1996	3 203	1 584	1 618	342	1 276
	1997	3 401	1 653	1 748	343	1 403
	1998	3 215	1 641	1 575	364	1 210
17009 Tekstil-, beklædnings- og læderindustri. .	1994	15 694	10 017	5 677	3 965	1 825
	1995	15 893	10 305	5 588	3 733	1 877
	1996	15 537	10 277	5 260	3 464	1 840
	1997	14 141	9 077	5 063	3 422	1 683
	1998	14 626	9 526	5 100	3 347	1 763

¹ Lønmodtagere midlertidigt på orlov er ikke inkluderet.

Production, generation of income and employment by kind of activity

Table 6.1 (cont.)

Produktion	Forbrug i produktionen	Bruttoværditilvækst	Samlet antal beskæftigede ¹	Selvstændige	Lønmodtagere ¹	
1995-priser i mio. kr.			Antal personer			
9 444	7 963	1 481	7 893	62	7 831	Processing etc. of fish and fish products
10 347	8 165	2 182	7 787	55	7 732	
9 500	7 377	2 123	7 777	45	7 732	
8 758	6 692	2 066	7 134	48	7 086	
8 076	6 553	1 523	6 339	40	6 299	
5 110	3 900	1 211	2 601	6	2 595	Processing etc. of fruit and vegetables
4 595	3 554	1 041	2 832	5	2 827	
4 969	3 725	1 244	2 894	4	2 890	
3 944	2 761	1 182	2 754	3	2 751	
3 878	2 904	975	2 606	2	2 604	
2 535	2 177	357	987	1	986	Mfr. of vegetable and animal oils and fats
2 855	2 476	379	983	1	982	
2 717	2 474	242	996	2	994	
2 528	2 075	453	968	2	966	
2 181	1 777	404	946	3	943	
20 903	18 152	2 752	9 557	19	9 538	Mfr. of dairy products
21 811	18 310	3 501	9 547	18	9 529	
20 837	17 323	3 513	9 589	19	9 570	
21 095	17 270	3 824	9 543	21	9 522	
20 999	17 803	3 195	9 713	21	9 692	
14 442	10 149	4 293	10 212	12	10 200	Mfr. of starch, chocolate and sugar products
14 891	10 856	4 034	10 435	11	10 424	
14 712	10 767	3 944	10 390	10	10 380	
14 978	11 026	3 952	9 924	11	9 913	
15 009	10 884	4 126	9 465	12	9 453	
4 400	2 777	1 623	4 743	37	4 706	Mfr. of bread, cakes and biscuits
4 750	3 114	1 635	4 737	33	4 704	
4 610	3 007	1 602	4 554	29	4 525	
4 911	3 150	1 761	4 712	24	4 688	
5 036	3 343	1 693	4 503	21	4 482	
3 273	1 348	1 924	15 003	1 732	13 271	Bakers' shops
3 940	1 910	2 030	14 786	1 602	13 184	
3 677	1 819	1 858	14 585	1 490	13 095	
3 880	1 926	1 954	14 349	1 458	12 891	
3 912	1 997	1 915	14 000	1 362	12 638	
2 854	1 962	892	1 680	0	1 680	Manufacture of sugar
2 809	1 773	1 037	1 573	0	1 573	
2 858	1 891	967	1 475	0	1 475	
2 999	2 039	960	1 339	0	1 339	
3 170	2 058	1 112	1 390	0	1 390	
8 845	6 564	2 281	6 300	4	6 296	Mfr. of beverages
9 056	5 817	3 239	6 308	3	6 305	
8 494	5 976	2 518	6 203	2	6 201	
9 130	5 738	3 392	6 059	2	6 057	
8 244	5 407	2 837	6 053	2	6 051	
3 064	1 538	1 526	1 385	1	1 384	Manufacture of tobacco products
3 035	1 597	1 438	1 368	0	1 368	
2 999	1 580	1 419	1 333	0	1 333	
3 057	1 559	1 498	1 293	0	1 293	
2 754	1 477	1 277	1 307	0	1 307	
15 991	10 631	5 361	23 284	1 725	21 559	Mfr. of textiles, wearing apparel, leather
15 893	10 305	5 588	21 410	1 564	19 846	
15 528	10 316	5 213	18 875	1 475	17 400	
14 110	8 871	5 238	17 228	1 370	15 858	
14 269	9 319	4 950	16 265	1 284	14 981	

Tabel 6.1 (fortsat) **Produktion, indkomstdannelse og beskæftigelse fordelt på erhverv**

		Produktion	Forbrug i produktionen	Bruttoværdi- tilvækst	Aflønning af ansatte	Bruttooverskud af produktionen og blandet indkomst	
årets priser i mio. kr.							
170000	Tekstilindustri	1994	8 138	5 064	3 074	2 227	930
		1995	8 398	5 307	3 091	2 147	957
		1996	7 703	4 755	2 948	2 089	883
		1997	7 839	4 968	2 871	2 118	775
		1998	7 956	4 934	3 023	2 091	938
180000	Beklædningsindustri	1994	5 434	3 434	2 000	1 354	666
		1995	5 403	3 441	1 962	1 227	740
		1996	5 845	3 892	1 953	1 138	826
		1997	5 132	3 413	1 719	1 049	681
		1998	5 420	3 779	1 641	1 024	622
190000	Læder- og fodtøjsindustri	1994	2 122	1 519	603	384	230
		1995	2 092	1 557	534	359	180
		1996	1 988	1 630	358	236	131
		1997	1 170	697	473	255	228
		1998	1 249	813	436	232	203
20000	Træindustri	1994	10 376	6 498	3 877	2 936	987
		1995	11 828	7 573	4 255	3 129	1 152
		1996	11 220	7 121	4 100	3 270	883
		1997	12 106	7 296	4 809	3 471	1 393
		1998	12 757	7 652	5 105	3 646	1 468
21009	Papir- og grafisk industri	1994	35 162	19 382	15 780	11 740	4 129
		1995	37 843	21 712	16 131	12 153	4 021
		1996	40 043	23 120	16 923	12 877	4 142
		1997	41 143	23 044	18 099	13 292	4 882
		1998	43 479	24 687	18 792	13 723	5 102
210000	Papirindustri	1994	8 988	5 353	3 635	2 380	1 285
		1995	10 154	6 436	3 719	2 551	1 177
		1996	10 272	6 499	3 774	2 610	1 188
		1997	10 262	6 030	4 232	2 796	1 459
		1998	10 396	6 245	4 151	2 819	1 336
221200	Udgivelse af dagblade	1994	6 297	3 010	3 287	2 961	355
		1995	6 245	3 013	3 232	3 212	40
		1996	6 651	3 286	3 364	3 360	37
		1997	7 247	3 623	3 624	3 440	211
		1998	7 146	3 676	3 470	3 351	140
221309	Udgiver- og forlagsvirksomhed eksklusiv dagblade	1994	7 455	4 522	2 933	2 304	644
		1995	9 048	5 708	3 340	2 349	994
		1996	9 923	6 281	3 642	2 580	1 077
		1997	10 561	6 723	3 839	2 715	1 135
		1998	11 731	7 385	4 347	3 058	1 293
222009	Trykkerier mv.	1994	12 422	6 498	5 924	4 095	1 845
		1995	12 395	6 555	5 840	4 040	1 809
		1996	13 196	7 053	6 143	4 327	1 840
		1997	13 072	6 668	6 404	4 341	2 078
		1998	14 205	7 382	6 823	4 494	2 334
23000	Mineralolieindustri mv.	1994	8 836	8 587	248	303	-45
		1995	8 756	8 477	279	323	-40
		1996	12 162	11 705	457	304	163
		1997	11 047	10 614	433	331	117
		1998	8 090	7 681	409	292	130
24000	Kemisk industri	1994	31 583	18 434	13 150	7 365	5 871
		1995	33 701	19 097	14 604	7 868	6 790
		1996	35 328	20 797	14 531	8 436	6 210
		1997	41 111	23 731	17 380	8 913	8 585
		1998	40 677	23 259	17 419	9 184	8 274

¹ Lønmodtagere midlertidigt på orlov er ikke inkluderet.

Production, generation of income and employment by kind of activity

Table 6.1 (cont.)

Produktion	Forbrug i produktionen	Bruttoværditilvækst	Samlet antal beskæftigede ¹	Selvstændige	Lønmodtagere ¹	
1995-priser i mio. kr.			Antal personer			
8 324	5 239	3 085	11 759	570	11 189	Mfr. of textiles and textile products
8 398	5 307	3 091	11 155	526	10 629	
7 677	4 782	2 895	10 293	496	9 797	
7 755	4 898	2 857	9 724	469	9 255	
7 721	4 889	2 832	9 332	435	8 897	
5 493	3 774	1 719	9 526	1 009	8 517	Mfr. of wearing apparel; dressing etc.
5 403	3 441	1 962	8 322	897	7 425	of fur
5 880	3 907	1 974	7 298	845	6 453	
5 204	3 293	1 911	6 210	780	5 430	
5 331	3 646	1 685	5 719	743	4 976	
2 174	1 618	556	1 999	146	1 853	Mfr. of leather and leather products
2 092	1 557	534	1 933	141	1 792	
1 971	1 627	344	1 284	134	1 150	
1 151	680	471	1 294	121	1 173	
1 218	784	434	1 214	106	1 108	
10 920	6 716	4 204	14 310	566	13 744	Mfr. of wood and wood products
11 828	7 573	4 255	15 193	538	14 655	
11 045	7 394	3 651	15 507	512	14 995	
11 751	7 248	4 503	15 720	481	15 239	
12 198	7 719	4 479	15 880	451	15 429	
37 249	21 564	15 685	50 314	1 739	48 575	Mfr. of paper prod.; printing and publish.
37 843	21 712	16 131	50 303	1 655	48 648	
39 325	23 095	16 231	51 038	1 646	49 392	
39 515	22 714	16 801	51 770	1 626	50 144	
40 668	23 765	16 902	52 507	1 608	50 899	
10 132	6 679	3 452	9 263	108	9 155	Mfr. of pulp, paper and paper products
10 154	6 436	3 719	9 552	92	9 460	
10 461	6 581	3 879	9 670	86	9 584	
10 610	6 137	4 473	9 630	83	9 547	
10 442	6 051	4 391	9 700	81	9 619	
6 567	3 149	3 418	13 848	1	13 847	Publishing of newspapers
6 245	3 013	3 232	14 068	1	14 067	
6 426	3 213	3 213	14 886	2	14 884	
6 648	3 388	3 260	15 415	2	15 413	
6 345	3 409	2 936	15 182	...	15 182	
7 703	4 706	2 997	9 660	517	9 143	Publishing activities, excluding newspapers
9 048	5 708	3 340	9 771	511	9 260	
9 549	6 213	3 336	9 808	536	9 272	
9 757	6 484	3 273	10 341	543	9 798	
10 647	6 967	3 679	11 283	548	10 735	
12 847	7 030	5 817	17 543	1 113	16 430	Printing activities etc.
12 395	6 555	5 840	16 912	1 051	15 861	
12 890	7 087	5 803	16 674	1 022	15 652	
12 499	6 704	5 795	16 384	998	15 386	
13 234	7 338	5 896	16 342	979	15 363	
8 488	8 508	-20	887	2	885	Mfr. of refined petroleum products etc.
8 756	8 477	279	920	1	919	
9 741	9 643	98	833	0	833	
8 774	8 329	444	807	0	807	
8 316	7 451	865	723	0	723	
31 831	18 967	12 863	24 361	83	24 278	Mfr. of chemi. and man-made products etc.
33 701	19 097	14 604	25 567	84	25 483	
35 521	20 733	14 789	26 335	86	26 249	
41 863	23 441	18 422	26 307	80	26 227	
41 857	22 758	19 098	26 300	71	26 229	

Tabel 6.1 (fortsat) Produktion, indkomstdannelse og beskæftigelse fordelt på erhverv

		Produktion	Forbrug i produktionen	Bruttoværdi- tilvækst	Aflønning af ansatte	Bruttooverskud af produktionen og blandet indkomst
årets priser i mio. kr.						
241109 Fremstilling af industrigasser og uorganiske basiskemikalier	1994	611	319	292	176	128
	1995	912	410	503	189	321
	1996	917	406	510	220	302
	1997	813	314	498	215	298
	1998	786	278	509	213	296
241209 Fremstilling af farvestoffer, pigmenter samt organiske basiskemikalier	1994	4 796	2 759	2 037	917	1 130
	1995	4 424	2 413	2 010	965	1 048
	1996	4 093	1 838	2 256	1 000	1 267
	1997	4 868	2 616	2 252	1 022	1 237
	1998	4 663	2 799	1 864	1 037	827
241500 Fremstilling af kunstgødning	1994	1 196	923	273	200	84
	1995	1 488	1 173	315	198	124
	1996	1 531	1 213	318	200	129
	1997	1 728	1 445	282	185	110
	1998	1 060	897	163	127	37
241617 Fremstilling af basisplast og syntetisk gummi	1994	867	565	302	159	154
	1995	842	546	296	167	137
	1996	883	577	306	199	120
	1997	958	581	377	200	191
	1998	910	548	362	249	114
242000 Fremstilling af pesticider og andre agrokemiske produkter	1994	1 304	869	435	244	204
	1995	1 410	849	561	227	344
	1996	1 486	822	664	286	392
	1997	1 605	920	685	298	406
	1998	1 850	1 137	713	305	414
243000 Fremstilling af maling, lak, trykfarver mv. samt tætningsmaterialer	1994	3 200	2 207	993	734	272
	1995	3 532	2 523	1 009	756	260
	1996	3 614	2 503	1 111	807	318
	1997	3 810	2 724	1 087	824	277
	1998	3 460	2 395	1 065	770	297
244000 Medicinalindustri	1994	13 109	6 307	6 802	3 455	3 355
	1995	14 088	6 706	7 382	3 804	3 585
	1996	15 448	8 554	6 894	4 098	2 820
	1997	19 523	10 183	9 341	4 585	4 778
	1998	20 731	10 675	10 055	4 894	5 186
245070 Fremstilling af rengøringsmidler samt øvrige kemiske produkter	1994	6 501	4 485	2 016	1 481	545
	1995	7 005	4 476	2 529	1 562	971
	1996	7 356	4 883	2 472	1 626	861
	1997	7 806	4 947	2 859	1 583	1 288
	1998	7 217	4 530	2 687	1 589	1 103
25000 Gummi- og plastindustri	1994	14 914	8 415	6 499	4 534	1 975
	1995	16 374	9 618	6 756	4 627	2 136
	1996	17 312	9 926	7 386	4 987	2 428
	1997	17 534	9 491	8 043	5 316	2 743
	1998	18 381	10 156	8 225	5 641	2 583
251122 Fremstilling af gummiprodukter samt plastemballage mv.	1994	8 495	4 936	3 558	2 462	1 101
	1995	9 609	5 876	3 733	2 454	1 276
	1996	9 508	5 555	3 953	2 572	1 390
	1997	9 720	5 556	4 164	2 738	1 427
	1998	9 846	5 779	4 067	2 782	1 278
252300 Fremstilling af bygningsartikler af plast	1994	1 343	815	528	442	88
	1995	1 487	962	525	426	102
	1996	1 481	926	556	431	129
	1997	1 641	979	662	487	179
	1998	1 839	1 086	752	555	199

¹ Lønmodtagere midlertidigt på orlov er ikke inkluderet.

Production, generation of income and employment by kind of activity

Table 6.1 (cont.)

Produktion	Forbrug i produktionen	Bruttoværditilvækst	Samlet antal beskæftigede ¹	Selvstændige	Lønmodtagere ¹	
1995-priser i mio. kr.			Antal personer			
627	336	291	688	0	688	Mfr. of industrial gases and inorganic basic chemicals
912	410	503	634	0	634	
884	397	486	714	0	714	
776	303	472	654	0	654	
719	251	467	624	0	624	
4 854	2 843	2 012	3 054	1	3 053	Mfr. of dyes, pigments and organic basic chemicals
4 424	2 413	2 010	2 749	0	2 749	
4 186	1 788	2 398	2 861	1	2 860	
5 117	2 543	2 574	2 808	2	2 806	
4 901	2 738	2 163	2 760	2	2 758	
1 227	1 009	218	684	0	684	Manufacture of fertilizers etc.
1 488	1 173	315	684	0	684	
1 555	1 189	366	672	0	672	
1 848	1 399	449	587	0	587	
1 133	828	305	366	0	366	
940	601	340	597	5	592	Mfr. of plastics and syntethic rubber
842	546	296	688	5	683	
914	584	330	739	6	733	
984	574	411	754	7	747	
973	542	431	917	7	910	
1 309	909	399	802	2	800	Mfr. of pesticides and other agro-chemical products
1 410	849	561	787	4	783	
1 427	823	604	827	5	822	
1 493	911	582	905	4	901	
1 687	1 119	568	922	3	919	
3 352	2 318	1 034	2 585	10	2 575	Mfr. of paints, printing ink and mastics
3 532	2 523	1 009	2 616	13	2 603	
3 514	2 525	990	2 747	15	2 732	
3 741	2 736	1 005	2 690	12	2 678	
3 310	2 366	943	2 542	10	2 532	
12 803	6 317	6 486	10 490	8	10 482	Mfr. of pharmaceuticals etc.
14 088	6 706	7 382	11 462	7	11 455	
15 540	8 496	7 044	11 884	6	11 878	
19 979	10 019	9 960	12 231	5	12 226	
21 859	10 357	11 502	12 821	3	12 818	
6 718	4 635	2 083	5 461	57	5 404	Mfr. of detergents and oth. chemical prod.
7 005	4 476	2 529	5 947	55	5 892	
7 501	4 931	2 570	5 891	53	5 838	
7 925	4 956	2 969	5 678	50	5 628	
7 275	4 557	2 718	5 348	46	5 302	
15 990	9 218	6 773	19 515	220	19 295	Mfr. of rubber and plastic products
16 374	9 618	6 756	19 599	214	19 385	
17 337	10 410	6 926	19 910	211	19 699	
17 538	9 811	7 727	20 596	205	20 391	
18 108	10 660	7 448	21 290	192	21 098	
9 284	5 388	3 897	10 756	98	10 658	Mfr. of rubber products and plastic packing goods etc.
9 609	5 876	3 733	9 976	94	9 882	
9 727	5 942	3 785	9 904	86	9 818	
10 023	5 843	4 180	10 102	88	10 014	
10 051	6 225	3 826	10 254	83	10 171	
1 428	914	514	1 876	19	1 857	Mfr. of builders' ware of plastic
1 487	962	525	1 844	18	1 826	
1 444	942	502	1 762	22	1 740	
1 582	981	601	1 838	24	1 814	
1 750	1 094	656	2 026	24	2 002	

Tabel 6.1 (fortsat) Produktion, indkomstdannelse og beskæftigelse fordelt på erhverv

		Produktion	Forbrug i produktionen	Bruttoværdi- tilvækst	Aflønning af ansatte	Bruttooverskud af produktionen og blandet indkomst
		årets priser i mio. kr.				
252400 Fremstilling af andre plastprodukter	1994	5 075	2 663	2 413	1 630	787
	1995	5 278	2 780	2 498	1 746	758
	1996	6 322	3 445	2 877	1 984	909
	1997	6 174	2 956	3 217	2 091	1 138
	1998	6 696	3 291	3 406	2 305	1 105
26000 Sten-, ler- og glasindustri mv.	1994	14 686	8 088	6 598	4 260	2 328
	1995	16 775	9 615	7 160	4 648	2 503
	1996	16 841	9 489	7 352	4 673	2 695
	1997	17 227	9 433	7 794	4 922	2 872
	1998	18 378	10 358	8 019	5 308	2 693
261126 Glas- og keramisk industri	1994	3 204	1 603	1 601	1 074	529
	1995	3 951	2 249	1 702	1 241	462
	1996	4 115	2 320	1 795	1 222	580
	1997	4 337	2 352	1 985	1 299	692
	1998	5 246	3 315	1 931	1 451	480
263053 Fremstilling af cement, mursten, tagsten, fliser, kakler mv.	1994	1 817	878	939	421	519
	1995	1 961	1 009	952	434	518
	1996	2 342	1 332	1 010	428	584
	1997	2 341	1 238	1 103	453	653
	1998	2 326	1 189	1 137	434	700
266080 Fremstilling af produkter af beton, cement, asfalt, stenuld mv.	1994	9 665	5 608	4 057	2 765	1 280
	1995	10 863	6 356	4 507	2 973	1 524
	1996	10 385	5 837	4 547	3 023	1 530
	1997	10 548	5 843	4 705	3 170	1 528
	1998	10 805	5 854	4 951	3 423	1 513
27009 Fremstilling og forarbejdning af metal ..	1994	37 314	20 813	16 502	10 426	6 134
	1995	39 211	22 483	16 728	11 770	5 008
	1996	39 260	22 606	16 654	12 124	4 623
	1997	40 319	22 693	17 626	12 738	4 946
	1998	42 647	24 058	18 588	13 187	5 422
271000 Jern- og stålværker	1994	1 978	1 370	608	353	260
	1995	2 337	1 646	691	428	263
	1996	2 268	1 625	644	460	188
	1997	2 206	1 510	696	457	242
	1998	2 484	1 680	803	477	327
272030 Forarbejdning af jern og stål	1994	3 617	2 375	1 242	748	497
	1995	4 261	2 918	1 343	828	519
	1996	3 437	2 224	1 212	854	367
	1997	3 798	2 430	1 369	1 026	347
	1998	4 174	2 708	1 465	1 062	405
274000 Fremstilling af ikke-jernholdige metaller	1994	3 167	2 028	1 139	442	699
	1995	2 287	1 574	714	528	188
	1996	2 308	1 586	722	556	170
	1997	2 547	1 763	785	577	210
	1998	2 685	1 899	786	658	128
275000 Støbning af metalprodukter	1994	1 354	672	682	150	531
	1995	1 672	859	813	52	780
	1996	1 580	836	744	55	694
	1997	1 426	711	714	55	663
	1998	1 414	712	702	79	627
281009 Fremstilling af byggematerialer af metal	1994	16 712	8 678	8 035	5 379	2 682
	1995	17 216	9 158	8 058	5 878	2 191
	1996	18 134	9 990	8 145	5 940	2 246
	1997	18 537	10 029	8 508	6 302	2 231
	1998	19 498	10 531	8 967	6 361	2 611

¹ Lønmodtagere midlertidigt på orlov er ikke inkluderet.

Production, generation of income and employment by kind of activity

Table 6.1 (cont.)

Produktion	Forbrug i produktionen	Bruttoværditilvækst	Samlet antal beskæftigede ¹	Selvstændige	Lønmodtagere ¹	
1995-priser i mio. kr.			Antal personer			
5 277	2 916	2 362	6 883	103	6 780	Manufacture of other plastic products n.e.c.
5 278	2 780	2 498	7 779	102	7 677	
6 166	3 527	2 639	8 244	103	8 141	
5 933	2 986	2 947	8 656	93	8 563	
6 308	3 341	2 966	9 010	85	8 925	
15 030	8 284	6 746	18 609	793	17 816	Mfr. of other non-metallic mineral products
16 775	9 615	7 160	19 340	741	18 599	
16 499	9 396	7 103	19 567	693	18 874	
16 580	9 065	7 515	19 566	672	18 894	
17 467	9 850	7 618	20 251	653	19 598	
3 295	1 683	1 612	5 362	527	4 835	Mfr. of glass and ceramic goods etc.
3 951	2 249	1 702	5 895	488	5 407	
4 048	2 305	1 744	6 017	458	5 559	
4 197	2 315	1 882	5 910	447	5 463	
5 016	3 204	1 812	6 340	431	5 909	
1 833	873	960	1 673	10	1 663	Mfr. of cement, bricks, tiles, flags etc.
1 961	1 009	952	1 667	11	1 656	
2 282	1 324	958	1 634	12	1 622	
2 246	1 167	1 080	1 604	13	1 591	
2 168	1 090	1 078	1 571	13	1 558	
9 902	5 728	4 174	11 574	256	11 318	Mfr. of concrete, cement, asphalt and rockwool products
10 863	6 356	4 507	11 778	242	11 536	
10 169	5 767	4 402	11 916	223	11 693	
10 136	5 583	4 553	12 052	212	11 840	
10 283	5 556	4 727	12 340	209	12 131	
39 614	21 982	17 632	45 990	2 796	43 194	Mfr. and processing of basic metals
39 211	22 483	16 728	49 612	2 694	46 918	
38 597	23 048	15 549	49 982	2 637	47 345	
38 697	22 346	16 351	49 639	2 530	47 109	
40 099	23 482	16 616	51 312	2 459	48 853	
2 131	1 388	743	1 498	4	1 494	Mfr. of basic ferrous metals
2 337	1 646	691	1 695	3	1 692	
2 490	1 710	780	1 858	3	1 855	
2 440	1 341	1 098	1 835	3	1 832	
2 632	1 510	1 122	1 895	1	1 894	
3 935	2 516	1 420	2 975	15	2 960	First processing of iron and steel
4 261	2 918	1 343	3 247	16	3 231	
3 337	2 244	1 092	3 311	21	3 290	
3 602	2 371	1 231	3 536	25	3 511	
3 821	2 625	1 196	3 903	31	3 872	
3 643	2 256	1 387	1 723	5	1 718	Mfr. of basic non-ferrous metals
2 287	1 574	714	1 881	5	1 876	
2 418	1 691	727	2 051	5	2 046	
2 665	1 820	845	2 046	7	2 039	
2 924	1 959	965	2 200	8	2 192	
1 318	714	604	751	34	717	Casting of metal products
1 672	859	813	272	32	240	
1 557	878	679	281	32	249	
1 394	670	724	291	30	261	
1 367	669	698	321	27	294	
17 564	9 112	8 451	24 462	2 073	22 389	Mfr. of construct. materials of metal etc.
17 216	9 158	8 058	25 615	2 001	23 614	
17 458	10 056	7 402	24 589	1 941	22 648	
17 118	9 913	7 205	24 268	1 852	22 416	
17 617	10 308	7 309	24 310	1 811	22 499	

Tabel 6.1 (fortsat) **Produktion, indkomstdannelse og beskæftigelse fordelt på erhverv**

		Produktion	Forbrug i produktionen	Bruttoværdi- tilvækst	Aflønning af ansatte	Bruttooverskud af produktionen og blandet indkomst
		årets priser i mio. kr.				
286009 Fremstilling af håndværktøj, metalemballage mv.	1994	10 486	5 690	4 796	3 353	1 465
	1995	11 438	6 328	5 110	4 056	1 067
	1996	11 533	6 346	5 187	4 260	957
	1997	11 804	6 249	5 555	4 320	1 252
	1998	12 392	6 527	5 865	4 550	1 324
29000 Maskinindustri	1994	48 047	26 741	21 305	15 999	5 583
	1995	55 895	31 892	24 003	17 470	6 660
	1996	54 527	31 540	22 987	18 029	5 209
	1997	57 330	31 792	25 538	18 558	7 230
	1998	59 170	33 494	25 676	19 369	6 382
291000 Fremstilling af skibsmotorer, kompressor mv.	1994	13 845	6 641	7 204	4 820	2 413
	1995	15 772	7 576	8 196	5 449	2 766
	1996	15 567	7 820	7 747	5 610	2 179
	1997	18 380	9 119	9 262	5 611	3 677
	1998	17 858	9 265	8 593	5 784	2 842
292000 Fremstilling af maskiner til generelle formål .	1994	13 775	8 322	5 453	4 179	1 340
	1995	16 310	10 011	6 298	4 779	1 541
	1996	16 802	10 712	6 090	5 105	1 050
	1997	17 655	10 567	7 087	5 464	1 690
	1998	17 907	10 799	7 109	5 750	1 376
293000 Fremstilling af landbrugsmaskiner	1994	3 523	2 032	1 492	1 379	170
	1995	4 260	2 556	1 704	1 429	308
	1996	4 828	2 910	1 918	1 538	420
	1997	4 556	2 663	1 893	1 761	181
	1998	5 900	3 598	2 302	2 070	233
294009 Fremstilling af maskiner til industri mv.	1994	11 381	6 407	4 975	4 090	990
	1995	14 129	8 147	5 982	4 269	1 762
	1996	12 550	7 098	5 452	4 346	1 197
	1997	12 263	6 646	5 617	4 337	1 379
	1998	12 943	7 022	5 921	4 406	1 531
297000 Fremstilling af husholdningsapparater	1994	5 522	3 340	2 182	1 531	670
	1995	5 424	3 602	1 822	1 544	283
	1996	4 780	3 000	1 780	1 430	363
	1997	4 477	2 796	1 680	1 385	303
	1998	4 563	2 810	1 752	1 359	399
30009 Elektronikindustri	1994	33 256	19 013	14 243	9 390	4 936
	1995	36 354	21 574	14 780	10 162	4 664
	1996	40 702	24 619	16 083	10 727	5 450
	1997	41 363	24 899	16 463	11 187	5 350
	1998	43 612	25 936	17 675	11 853	5 894
300000 Fremstilling af kontormaskiner og edb-udstyr	1994	2 086	1 169	917	612	320
	1995	1 708	1 086	623	574	62
	1996	2 283	1 270	1 012	569	449
	1997	1 447	753	694	507	192
	1998	1 719	960	759	599	162
310000 Fremstilling af andre elektriske maskiner og apparater	1994	12 466	7 537	4 930	3 109	1 846
	1995	14 774	9 325	5 449	3 427	2 032
	1996	16 220	10 637	5 583	3 688	1 930
	1997	16 873	11 309	5 564	3 751	1 841
	1998	17 095	11 018	6 076	4 165	1 940
320000 Fremstilling af telemateriel mv.	1994	8 523	5 255	3 267	2 326	964
	1995	8 899	5 304	3 595	2 468	1 138
	1996	10 749	6 802	3 947	2 702	1 267
	1997	11 605	7 103	4 503	2 977	1 543
	1998	12 578	8 089	4 489	3 158	1 350

¹ Lønmodtagere midlertidigt på orlov er ikke inkluderet.

Production, generation of income and employment by kind of activity

Table 6.1 (cont.)

Produktion	Forbrug i produktionen	Bruttoværditilvækst	Samlet antal beskæftigede ¹	Selvstændige	Lønmodtagere ¹	
1995-priser i mio. kr.			Antal personer			
11 023	5 996	5 027	14 581	665	13 916	Mfr. of hand tools, metal packaging etc.
11 438	6 328	5 110	16 902	637	16 265	
11 338	6 469	4 869	17 892	635	17 257	
11 479	6 231	5 248	17 663	613	17 050	
11 738	6 412	5 326	18 683	581	18 102	
49 491	27 675	21 816	65 624	846	64 778	Mfr. of machinery and equipment n.e.c.
55 895	31 892	24 003	68 621	863	67 758	
52 951	31 475	21 475	69 282	871	68 411	
54 659	31 161	23 498	68 026	871	67 155	
55 386	32 621	22 765	68 615	894	67 721	
14 215	6 899	7 316	19 665	78	19 587	Mfr. of marine engines, compressors etc.
15 772	7 576	8 196	21 135	79	21 056	
15 193	7 812	7 381	21 196	80	21 116	
17 704	8 992	8 713	20 326	82	20 244	
16 832	9 081	7 751	20 202	85	20 117	
14 353	8 575	5 777	16 169	256	15 913	Mfr. of other general purpose machinery
16 310	10 011	6 298	18 190	250	17 940	
16 105	10 608	5 497	19 174	250	18 924	
16 464	10 245	6 219	19 495	231	19 264	
16 288	10 396	5 892	20 358	219	20 139	
3 664	2 096	1 568	6 454	221	6 233	Mfr. of agricultural and forestry machinery
4 260	2 556	1 704	6 264	235	6 029	
4 692	2 896	1 797	6 525	240	6 285	
4 280	2 571	1 708	6 794	252	6 542	
5 425	3 424	2 001	7 210	269	6 941	
11 680	6 620	5 060	16 933	270	16 663	Mfr. of machinery for industries etc.
14 129	8 147	5 982	16 915	278	16 637	
12 352	7 153	5 199	16 848	281	16 567	
11 894	6 613	5 281	16 322	288	16 034	
12 546	7 006	5 540	16 028	303	15 725	
5 579	3 485	2 094	6 403	21	6 382	Mfr. of domestic appliances n.e.c.
5 424	3 602	1 822	6 117	21	6 096	
4 609	3 006	1 602	5 539	20	5 519	
4 317	2 740	1 577	5 089	18	5 071	
4 295	2 714	1 581	4 817	18	4 799	
33 615	19 657	13 958	40 439	983	39 456	Mfr. of electrical and optical equipment
36 354	21 574	14 780	41 432	944	40 488	
40 716	24 932	15 784	42 909	916	41 993	
41 290	25 181	16 109	42 980	855	42 125	
43 158	26 366	16 791	44 127	813	43 314	
1 801	1 166	635	2 319	69	2 250	Mfr. of office machinery and computers
1 708	1 086	623	2 028	70	1 958	
2 725	1 344	1 381	1 927	65	1 862	
1 727	834	892	1 840	52	1 788	
2 172	1 103	1 069	1 944	44	1 900	
12 839	7 887	4 953	14 416	569	13 847	Manufacture of other electrical machinery and apparatus
14 774	9 325	5 449	15 028	546	14 482	
15 880	10 686	5 194	15 790	528	15 262	
16 347	11 216	5 130	15 723	496	15 227	
16 303	10 926	5 378	16 105	470	15 635	
8 606	5 373	3 233	9 984	104	9 880	Mfr. of radio and communicat. equipm. etc.
8 899	5 304	3 595	10 191	93	10 098	
10 891	6 919	3 972	10 700	86	10 614	
11 979	7 328	4 651	11 079	77	11 002	
12 666	8 393	4 274	11 742	76	11 666	

Tabel 6.1 (fortsat) Produktion, indkomstdannelse og beskæftigelse fordelt på erhverv

		Produktion	Forbrug i produktionen	Bruttoværdi- tilvækst	Aflønning af ansatte	Bruttooverskud af produktionen og blandet indkomst
årets priser i mio. kr.						
330000 Fremstilling af medicinsk udstyr, instrumenter, ure mv.	1994	10 181	5 052	5 129	3 343	1 806
	1995	10 972	5 859	5 113	3 693	1 431
	1996	11 450	5 909	5 541	3 768	1 803
	1997	11 437	5 734	5 703	3 953	1 773
	1998	12 220	5 869	6 351	3 931	2 442
35009 Transportmiddelindustri	1994	15 639	10 024	5 614	4 951	833
	1995	17 040	10 548	6 492	5 285	1 474
	1996	18 671	12 575	6 096	5 211	1 671
	1997	17 501	11 887	5 615	5 245	1 117
	1998	17 975	12 080	5 895	5 172	1 456
340000 Fremstilling af biler mv.	1994	4 861	3 015	1 845	1 334	515
	1995	5 712	3 519	2 193	1 576	626
	1996	6 391	4 260	2 132	1 739	406
	1997	6 801	4 138	2 663	1 795	878
	1998	6 983	4 334	2 649	1 903	750
351000 Skibsværfter og bådebyggerier	1994	8 911	5 944	2 967	3 081	48
	1995	9 408	5 871	3 537	3 126	650
	1996	10 038	6 831	3 208	2 844	1 128
	1997	8 377	6 234	2 142	2 745	129
	1998	8 725	6 184	2 541	2 658	608
352050 Fremstilling af transportmidler eksklusiv skibe og biler mv.	1994	1 867	1 065	802	536	270
	1995	1 921	1 158	762	584	198
	1996	2 242	1 485	757	628	137
	1997	2 324	1 514	809	705	111
	1998	2 267	1 561	705	610	98
36000 Møbelindustri og anden industri	1994	23 690	14 059	9 630	6 069	3 614
	1995	24 111	14 606	9 504	6 305	3 233
	1996	24 043	14 485	9 558	6 379	3 253
	1997	25 109	14 949	10 160	6 990	3 232
	1998	26 966	16 516	10 450	7 253	3 233
361000 Møbelindustri	1994	17 269	10 260	7 009	4 631	2 405
	1995	17 510	10 783	6 727	4 787	1 950
	1996	17 310	10 468	6 841	4 787	2 098
	1997	18 117	10 872	7 245	5 127	2 151
	1998	19 641	11 899	7 742	5 324	2 445
362060 Fremstilling af legetøj, guld- og sølvvarer mv.	1994	5 665	3 203	2 462	1 356	1 124
	1995	5 807	3 195	2 612	1 428	1 190
	1996	6 074	3 527	2 547	1 508	1 059
	1997	6 369	3 634	2 735	1 781	972
	1998	6 453	3 925	2 528	1 851	686
370000 Genbrug af affaldsprodukter	1994	756	597	159	81	86
	1995	793	628	165	90	93
	1996	660	490	170	84	95
	1997	623	443	180	81	109
	1998	872	692	180	79	102
40009 Energi- og vandforsyning	1994	31 572	11 209	20 363	4 413	15 931
	1995	33 371	11 735	21 636	4 652	16 946
	1996	38 731	14 309	24 422	4 775	19 629
	1997	38 550	14 210	24 341	4 928	19 382
	1998	38 494	14 438	24 056	5 023	18 991
401000 Elforsyning	1994	13 355	4 210	9 145	2 497	6 640
	1995	13 317	4 029	9 288	2 641	6 608
	1996	16 068	5 734	10 335	2 672	7 648
	1997	14 714	5 283	9 431	2 802	6 603
	1998	14 763	5 217	9 545	2 813	6 698

¹ Lønmodtagere midlertidigt på orlov er ikke inkluderet.

Production, generation of income and employment by kind of activity

Table 6.1 (cont.)

Produktion	Forbrug i produktionen	Bruttoværditilvækst	Samlet antal beskæftigede ¹	Selvstændige	Lønmodtagere ¹	
1995-priser i mio. kr.			Antal personer			
10 368	5 232	5 137	13 720	241	13 479	Mfr. of medical and optical instrum. etc.
10 972	5 859	5 113	14 185	235	13 950	
11 220	5 982	5 238	14 492	237	14 255	
11 238	5 803	5 436	14 338	230	14 108	
12 015	5 945	6 071	14 336	223	14 113	
15 329	10 384	4 945	20 269	376	19 893	Mfr. of transport equipment
17 040	10 548	6 492	21 556	360	21 196	
18 083	12 485	5 598	21 074	360	20 714	
16 484	11 556	4 928	20 248	342	19 906	
17 179	11 616	5 563	19 767	322	19 445	
4 942	3 125	1 818	5 618	68	5 550	Manufacture of motor vehicles etc.
5 712	3 519	2 193	6 687	63	6 624	
6 335	4 279	2 056	7 236	64	7 172	
6 973	4 060	2 913	7 271	60	7 211	
7 175	4 201	2 974	7 386	52	7 334	
8 450	6 145	2 305	12 201	260	11 941	Building and repairing of ships and boats
9 408	5 871	3 537	12 351	249	12 102	
9 551	6 739	2 812	11 281	246	11 035	
7 268	6 011	1 257	10 352	238	10 114	
7 853	5 881	1 972	10 170	232	9 938	
1 936	1 114	823	2 450	48	2 402	Manufacture of transport equipment excl. ships, motor vehicles etc.
1 921	1 158	762	2 518	48	2 470	
2 197	1 467	729	2 557	50	2 507	
2 243	1 485	758	2 625	44	2 581	
2 151	1 534	617	2 211	38	2 173	
24 349	14 728	9 622	32 322	1 970	30 352	Mfr. of furniture; manufacturing n.e.c.
24 111	14 606	9 504	32 756	1 879	30 877	
23 587	14 617	8 970	32 607	1 846	30 761	
24 272	14 621	9 651	32 959	1 807	31 152	
25 382	16 264	9 118	33 628	1 751	31 877	
17 809	10 698	7 112	24 210	1 022	23 188	Mfr. of furniture
17 510	10 783	6 727	24 589	979	23 610	
16 919	10 506	6 413	24 255	961	23 294	
17 377	10 644	6 732	24 261	931	23 330	
18 263	11 739	6 524	24 630	895	23 735	
5 716	3 367	2 349	7 787	941	6 846	Mfr. of toys, gold and silver articles etc.
5 807	3 195	2 612	7 800	891	6 909	
6 006	3 503	2 504	8 014	873	7 141	
6 290	3 590	2 699	8 390	863	7 527	
6 297	3 884	2 413	8 697	846	7 851	
824	663	161	325	7	318	Recycling of waste and scrap
793	628	165	367	9	358	
662	608	53	338	12	326	
606	387	219	308	13	295	
823	641	182	301	10	291	
31 398	11 875	19 523	16 845	0	16 845	Electricity, gas and water supply
33 371	11 735	21 636	17 045	0	17 045	
37 574	13 693	23 881	16 985	0	16 985	
36 602	13 249	23 353	16 870	0	16 870	
36 774	13 698	23 076	16 597	0	16 597	
13 207	4 442	8 765	9 180	0	9 180	Production and distribution of electricity
13 317	4 029	9 288	9 270	0	9 270	
15 460	5 395	10 065	9 286	0	9 286	
14 298	4 543	9 754	9 371	0	9 371	
13 988	4 715	9 274	9 070	0	9 070	

Tabel 6.1 (fortsat) Produktion, indkomstdannelse og beskæftigelse fordelt på erhverv

		Produktion	Forbrug i produktionen	Bruttoværdi- tilvækst	Aflønning af ansatte	Bruttooverskud af produktionen og blandet indkomst
årets priser i mio. kr.						
402000 Gasforsyning	1994	6 081	2 519	3 562	532	3 036
	1995	6 706	2 735	3 971	558	3 421
	1996	8 347	3 497	4 850	562	4 297
	1997	9 670	4 264	5 407	547	4 870
	1998	8 751	4 351	4 399	547	3 865
403000 Varmeforsyning	1994	9 985	3 514	6 472	801	5 663
	1995	10 990	3 747	7 243	843	6 381
	1996	11 758	3 764	7 994	893	7 095
	1997	11 439	3 252	8 186	919	7 254
	1998	12 135	3 219	8 917	973	7 933
410000 Vandforsyning	1994	2 151	967	1 184	584	592
	1995	2 358	1 224	1 134	610	536
	1996	2 558	1 314	1 244	648	589
	1997	2 728	1 411	1 317	659	654
	1998	2 845	1 651	1 194	690	496
45000 Bygge- og anlægsvirksomhed	1994	105 259	67 458	37 801	30 516	7 396
	1995	114 577	73 511	41 066	33 023	8 179
	1996	126 117	80 386	45 730	33 615	12 369
	1997	132 889	88 102	44 787	36 023	8 966
	1998	140 160	89 110	51 050	38 852	12 165
450001 Nybyggeri	1994	23 508	13 801	9 707	8 470	1 271
	1995	28 185	16 643	11 542	9 138	2 440
	1996	34 074	19 904	14 170	9 299	4 930
	1997	39 984	25 078	14 906	12 212	2 722
	1998	44 477	26 882	17 595	13 108	4 443
450002 Reparation og vedligeholdelse af bygninger .	1994	35 174	16 285	18 888	15 232	3 722
	1995	37 859	17 645	20 215	16 626	3 665
	1996	39 072	18 059	21 013	16 837	4 289
	1997	39 819	19 367	20 453	16 897	3 651
	1998	41 021	18 114	22 907	18 746	4 137
450003 Anlægsvirksomhed	1994	35 414	26 209	9 205	6 814	2 403
	1995	36 328	27 018	9 309	7 258	2 074
	1996	40 412	29 865	10 547	7 478	3 150
	1997	40 159	30 731	9 428	6 915	2 593
	1998	41 159	30 612	10 547	6 998	3 585
450004 Materialer til egen bygnings reparation	1994	11 163	11 163	0
	1995	12 205	12 205	0
	1996	12 558	12 558	0
	1997	12 926	12 926	0
	1998	13 502	13 502	0
50000 Handel med biler, autoreparation, servicestationer	1994	29 312	15 022	14 290	8 682	5 583
	1995	30 120	14 697	15 422	9 346	6 184
	1996	30 201	14 191	16 010	9 965	6 097
	1997	31 182	14 899	16 282	10 863	5 425
	1998	32 451	15 734	16 717	11 290	5 383
501009 Handel med biler, motorcykler mv.	1994	12 258	3 254	9 004	5 497	3 494
	1995	13 057	3 564	9 493	5 883	3 620
	1996	13 004	3 803	9 201	6 182	3 043
	1997	14 022	4 507	9 515	7 082	2 424
	1998	15 079	4 969	10 110	7 568	2 514
502000 Autoreparation	1994	15 123	11 093	4 030	2 452	1 562
	1995	15 149	10 639	4 511	2 728	1 762
	1996	15 390	9 898	5 492	3 054	2 438
	1997	15 390	9 867	5 523	2 939	2 584
	1998	15 737	10 217	5 520	2 985	2 512

¹ Lønmodtagere midlertidigt på orlov er ikke inkluderet.

Production, generation of income and employment by kind of activity

Table 6.1 (cont.)

Produktion	Forbrug i produktionen	Bruttoværditilvækst	Samlet antal beskæftigede ¹	Selvstændige	Lønmodtagere ¹	
1995-priser i mio. kr.			Antal personer			
6 008	2 492	3 516	1 622	0	1 622	Manufacture and distribution of gas
6 706	2 735	3 971	1 648	0	1 648	
7 759	3 266	4 492	1 526	0	1 526	
8 545	4 004	4 541	1 494	0	1 494	
8 684	3 927	4 757	1 411	0	1 411	
9 761	3 948	5 812	2 982	0	2 982	Steam and hot water supply
10 990	3 747	7 243	3 054	0	3 054	
11 936	3 747	8 189	2 929	0	2 929	
11 436	3 368	8 068	2 928	0	2 928	
11 888	3 528	8 360	2 954	0	2 954	
2 423	994	1 429	3 061	0	3 061	Collection and distribution of water
2 358	1 224	1 134	3 073	0	3 073	
2 419	1 285	1 134	3 244	0	3 244	
2 323	1 333	990	3 077	0	3 077	
2 214	1 528	686	3 162	0	3 162	
108 649	69 492	39 157	142 433	17 328	125 105	Construction
114 577	73 511	41 066	148 262	17 846	130 416	
122 707	79 483	43 224	149 669	17 846	131 823	
126 109	84 642	41 467	153 611	17 894	135 717	
130 397	84 748	45 650	156 557	17 697	138 860	
24 296	14 266	10 030	41 005	4 232	36 773	Construction of new buildings
28 185	16 643	11 542	42 558	4 321	38 237	
33 295	19 553	13 742	42 999	4 335	38 664	
38 320	23 944	14 376	52 994	4 815	48 179	
41 830	25 338	16 492	53 459	4 678	48 781	
36 304	16 829	19 475	79 736	12 355	67 381	Repair and maintenance of buildings
37 859	17 645	20 215	83 519	12 740	70 779	
37 439	17 787	19 653	83 934	12 714	71 220	
37 234	18 570	18 664	79 695	11 874	67 821	
37 343	17 262	20 081	82 899	11 922	70 977	
36 759	27 108	9 651	21 692	741	20 951	Civil engineering
36 328	27 018	9 309	22 185	785	21 400	
39 100	29 271	9 829	22 736	797	21 939	
37 770	29 343	8 427	20 922	1 205	19 717	
37 832	28 755	9 077	20 199	1 097	19 102	
11 290	11 290	0	Construction materials for own-account repair
12 205	12 205	0	
12 873	12 873	0	
12 785	12 785	0	
13 393	13 393	0	
30 662	15 368	15 293	62 328	10 152	52 176	Sale and repair of motor vehicles etc.
30 120	14 697	15 422	63 949	10 619	53 330	
29 470	14 165	15 305	64 956	10 507	54 449	
29 244	14 360	14 883	67 043	10 681	56 362	
30 274	15 067	15 207	66 686	9 916	56 770	
12 683	3 405	9 278	30 382	2 065	28 317	Sale of motor vehicles, motorcycles etc.
13 057	3 564	9 493	30 634	2 053	28 581	
13 017	3 694	9 323	30 921	2 059	28 862	
13 482	4 271	9 211	33 788	1 998	31 790	
14 886	4 647	10 239	34 669	1 950	32 719	
16 047	11 259	4 787	21 808	6 700	15 108	Repair and maintenance of motor vehicles
15 149	10 639	4 511	23 217	7 248	15 969	
14 843	10 003	4 840	24 209	7 217	16 992	
14 282	9 601	4 681	22 848	7 554	15 294	
13 874	9 931	3 944	21 694	6 916	14 778	

Tabel 6.1 (fortsat) Produktion, indkomstdannelse og beskæftigelse fordelt på erhverv

		Produktion	Forbrug i produktionen	Bruttoværdi- tilvækst	Aflønning af ansatte	Bruttooverskud af produktionen og blandet indkomst	
årets priser i mio. kr.							
505000	Servicestationer	1994	1 932	676	1 256	733	526
		1995	1 913	495	1 418	736	801
		1996	1 808	490	1 318	729	616
		1997	1 770	526	1 244	842	417
		1998	1 635	547	1 088	736	357
51000	Engros- og agenturhandel undt. m biler ..	1994	103 306	43 605	59 702	37 725	21 969
		1995	111 384	47 489	63 895	40 199	23 553
		1996	117 864	47 464	70 399	44 738	25 728
		1997	124 980	52 838	72 141	47 454	24 663
		1998	126 207	53 200	73 007	52 159	20 663
52109	Detailhandel med fødevarer mv.	1994	19 437	5 440	13 996	6 790	7 394
		1995	20 740	6 236	14 504	7 173	7 321
		1996	20 830	6 489	14 341	7 948	6 429
		1997	20 274	6 207	14 066	8 404	5 672
		1998	19 766	5 651	14 114	9 017	5 058
52299	Varehuse og stormagasiner	1994	6 672	2 447	4 225	3 565	666
		1995	7 001	3 051	3 949	3 669	285
		1996	7 252	3 260	3 992	3 540	478
		1997	7 161	2 945	4 216	3 659	572
		1998	7 450	3 043	4 406	3 827	581
52300	Apoteker, parfumerier og materialister mv.	1994	2 448	489	1 959	1 244	726
		1995	2 671	594	2 077	1 296	818
		1996	2 517	480	2 037	1 396	677
		1997	2 599	545	2 054	1 502	575
		1998	2 764	544	2 220	1 541	700
52419	Detailhandel med beklædning fodtøj mv.	1994	6 196	2 092	4 104	2 425	1 760
		1995	6 603	2 383	4 220	2 554	1 689
		1996	6 414	2 291	4 124	2 656	1 491
		1997	6 698	2 485	4 213	2 825	1 390
		1998	7 089	2 652	4 438	2 960	1 463
52449	Detailhandel i øvrigt, reparationsvirksomhed	1994	19 927	6 343	13 584	7 768	6 006
		1995	21 274	7 148	14 126	8 087	6 024
		1996	21 848	8 467	13 381	8 932	4 480
		1997	23 512	9 171	14 341	9 567	4 779
		1998	24 339	9 568	14 771	10 222	4 499
55000	Hotel- og restaurationsvirksomhed mv. ..	1994	29 992	14 844	15 148	8 361	6 943
		1995	30 804	14 859	15 945	8 750	7 255
		1996	31 274	15 260	16 014	9 345	6 767
		1997	33 946	16 581	17 365	9 723	7 713
		1998	35 653	17 944	17 708	10 128	7 602
551009	Hoteller mv.	1994	6 582	3 709	2 872	2 568	313
		1995	7 548	3 938	3 610	2 687	968
		1996	7 080	3 726	3 354	2 831	563
		1997	8 216	4 269	3 947	2 909	1 068
		1998	9 095	4 923	4 172	2 991	1 195
553009	Restauranter mv.	1994	23 411	11 135	12 275	5 793	6 630
		1995	23 256	10 921	12 335	6 064	6 287
		1996	24 193	11 534	12 659	6 514	6 204
		1997	25 730	12 312	13 418	6 814	6 646
		1998	26 557	13 021	13 536	7 137	6 407
60000	Landtransport, rørtransport	1994	44 279	20 237	24 043	13 682	11 666
		1995	46 195	21 822	24 373	14 353	11 577
		1996	46 508	22 322	24 187	15 010	10 754
		1997	48 622	23 522	25 100	15 356	11 221
		1998	48 896	23 614	25 282	15 782	10 882

¹ Lønmodtagere midlertidigt på orlov er ikke inkluderet.

Production, generation of income and employment by kind of activity

Table 6.1 (cont.)

Produktion	Forbrug i produktionen	Bruttoværditilvækst	Samlet antal beskæftigede ¹	Selvstændige	Lønmodtagere ¹	
1995-priser i mio. kr.			Antal personer			
1 932	704	1 228	10 138	1 387	8 751	Service stations
1 913	495	1 418	10 098	1 318	8 780	
1 610	468	1 142	9 826	1 231	8 595	
1 479	488	991	10 407	1 129	9 278	
1 514	490	1 024	10 323	1 050	9 273	
104 913	44 970	59 943	154 206	10 274	143 932	Ws. and commis. trade, exc. of m. vehicles
111 384	47 489	63 895	156 818	9 793	147 025	
121 805	46 386	75 419	169 374	9 513	159 861	
122 688	50 237	72 452	171 237	9 086	162 151	
126 263	49 398	76 864	176 765	8 668	168 097	
20 312	5 612	14 700	64 252	9 090	55 162	Retail trade of food etc.
20 740	6 236	14 504	64 862	8 400	56 462	
20 526	6 458	14 068	67 523	7 976	59 547	
19 965	5 935	14 031	68 007	7 552	60 455	
19 105	5 191	13 914	69 729	7 211	62 518	
6 515	2 549	3 966	24 046	6	24 040	Department stores
7 001	3 051	3 949	25 634	6	25 628	
7 334	3 269	4 065	25 873	7	25 866	
7 309	2 811	4 498	25 367	6	25 361	
7 603	2 837	4 766	25 885	3	25 882	
2 242	514	1 728	7 893	820	7 073	Re. sale of phar. goods, cosmetic art. etc.
2 671	594	2 077	7 756	671	7 085	
2 657	466	2 191	8 058	649	7 409	
2 756	515	2 241	8 315	629	7 686	
2 941	503	2 438	8 408	633	7 775	
6 068	2 178	3 890	20 687	3 707	16 980	Re. sale of clothing, footwear etc.
6 603	2 383	4 220	20 889	3 498	17 391	
6 487	2 218	4 269	21 100	3 384	17 716	
6 795	2 338	4 457	20 999	3 236	17 763	
7 188	2 443	4 746	21 156	3 156	18 000	
19 746	6 502	13 243	58 028	13 237	44 791	Other retail sale, repair work
21 274	7 148	14 126	58 950	12 728	46 222	
22 047	8 369	13 678	61 466	12 695	48 771	
23 844	9 056	14 788	63 222	12 467	50 755	
24 944	9 150	15 793	64 276	12 223	52 053	
30 668	15 129	15 540	69 663	8 977	60 686	Hotels and restaurants
30 804	14 859	15 945	72 153	8 958	63 195	
30 563	15 361	15 202	74 796	9 058	65 738	
32 309	16 306	16 002	76 360	9 051	67 309	
33 142	17 502	15 641	78 009	9 159	68 850	
6 757	3 828	2 930	20 224	1 149	19 075	Hotels etc.
7 548	3 938	3 610	20 795	1 119	19 676	
6 870	3 715	3 155	21 303	1 117	20 186	
7 722	4 127	3 595	21 404	1 089	20 315	
8 198	4 756	3 442	21 538	1 166	20 372	
23 911	11 301	12 610	49 439	7 828	41 611	Restaurants etc.
23 256	10 921	12 335	51 358	7 839	43 519	
23 692	11 645	12 047	53 493	7 941	45 552	
24 586	12 179	12 407	54 956	7 962	46 994	
24 944	12 745	12 199	56 471	7 993	48 478	
45 238	21 079	24 159	68 923	11 487	57 436	Land transport; transport via pipelines
46 195	21 822	24 373	68 790	10 501	58 289	
44 892	21 799	23 093	69 814	10 462	59 352	
45 940	22 469	23 471	70 133	10 294	59 839	
45 949	22 828	23 121	70 367	10 092	60 275	

Tabel 6.1 (fortsat) Produktion, indkomstdannelse og beskæftigelse fordelt på erhverv

		Produktion	Forbrug i produktionen	Bruttoværdi- tilvækst	Aflønning af ansatte	Bruttooverskud af produktionen og blandet indkomst
årets priser i mio. kr.						
601000 Jernbaner	1994	10 289	2 430	7 859	2 975	5 046
	1995	10 267	3 095	7 172	3 017	4 322
	1996	10 321	3 368	6 953	3 062	3 998
	1997	10 719	3 380	7 339	2 890	4 543
	1998	8 411	3 386	5 025	2 352	2 760
602100 Bustrafik mv., rutefart	1994	6 229	4 747	1 482	2 611	367
	1995	6 752	4 967	1 785	2 849	328
	1996	6 865	4 805	2 060	3 055	470
	1997	6 810	5 079	1 731	3 166	62
	1998	8 531	4 967	3 564	3 827	1 105
602223 Taxi- og turistvognmænd	1994	5 131	1 855	3 275	1 632	1 619
	1995	5 262	1 949	3 313	1 763	1 560
	1996	4 589	1 539	3 051	1 894	1 165
	1997	5 241	1 882	3 358	2 010	1 355
	1998	5 424	1 839	3 585	2 110	1 460
602409 Fragtvognmænd mv., rørtransport	1994	22 631	11 204	11 426	6 465	4 634
	1995	23 914	11 811	12 103	6 724	5 368
	1996	24 733	12 610	12 123	6 999	5 120
	1997	25 851	13 180	12 671	7 289	5 261
	1998	26 530	13 421	13 108	7 493	5 556
61000 Skibsfart	1994	39 984	31 252	8 732	4 642	4 143
	1995	41 561	31 071	10 490	4 541	6 013
	1996	46 111	34 728	11 383	4 555	6 950
	1997	55 477	40 577	14 900	4 580	10 441
	1998	55 437	43 964	11 473	4 507	7 106
62000 Lufttransport	1994	11 429	7 904	3 524	2 861	666
	1995	11 858	8 024	3 834	2 953	875
	1996	13 194	8 929	4 266	3 286	990
	1997	14 441	10 182	4 258	3 495	763
	1998	15 242	10 904	4 338	3 882	450
63000 Godsbehandling, havne mv., rejsebureauer	1994	20 057	9 257	10 800	6 616	4 159
	1995	21 562	10 024	11 537	7 187	4 355
	1996	23 476	12 095	11 381	7 777	3 617
	1997	24 573	13 475	11 098	7 995	3 082
	1998	26 775	14 580	12 195	8 380	3 781
631130 Hjælpevirksomhed i forbindelse med transport, rejsebureauvirksomhed	1994	12 324	6 265	6 059	3 840	2 204
	1995	13 436	6 903	6 533	4 107	2 414
	1996	14 874	8 495	6 380	4 527	1 859
	1997	15 399	9 342	6 057	4 563	1 485
	1998	16 947	9 991	6 956	4 761	2 175
634000 Anden transportformidling	1994	7 733	2 991	4 742	2 776	1 956
	1995	8 126	3 121	5 005	3 080	1 941
	1996	8 601	3 600	5 001	3 250	1 757
	1997	9 174	4 133	5 041	3 432	1 596
	1998	9 828	4 589	5 239	3 619	1 606
64000 Post og telekommunikation	1994	26 513	7 838	18 675	10 021	8 458
	1995	27 340	9 153	18 187	9 841	8 142
	1996	31 549	9 538	22 012	11 398	10 428
	1997	34 732	12 127	22 605	12 368	9 998
	1998	37 348	14 279	23 070	13 200	9 562
65000 Finansieringsvirksomhed	1994	49 783	11 875	37 908	16 104	20 499
	1995	45 893	12 271	33 623	17 084	15 147
	1996	46 770	13 642	33 128	17 083	14 775
	1997	49 018	15 560	33 458	17 453	14 652
	1998	55 170	17 522	37 647	18 323	17 854

¹ Lønmodtagere midlertidigt på orlov er ikke inkluderet.

Production, generation of income and employment by kind of activity

Table 6.1 (cont.)

Produktion	Forbrug i produktionen	Bruttoværditilvækst	Samlet antal beskæftigede ¹	Selvstændige	Lønmodtagere ¹	
1995-priser i mio. kr.			Antal personer			
10 257	2 472	7 785	12 739	0	12 739	Transport via railways
10 267	3 095	7 172	12 112	0	12 112	
9 679	3 291	6 388	11 832	0	11 832	
9 879	3 240	6 639	10 952	0	10 952	
7 566	3 331	4 235	8 353	0	8 353	
6 312	4 827	1 484	11 888	248	11 640	Other scheduled passenger land transport
6 752	4 967	1 785	12 221	215	12 006	
6 716	4 678	2 038	12 372	185	12 187	
6 595	4 872	1 723	12 937	169	12 768	
8 537	4 832	3 705	15 331	82	15 249	
5 509	2 032	3 477	10 148	2 939	7 209	Taxi operation and coach services
5 262	1 949	3 313	10 448	2 897	7 551	
4 432	1 506	2 925	11 037	2 966	8 071	
4 965	1 818	3 146	11 415	2 938	8 477	
5 100	1 792	3 309	11 796	3 134	8 662	
23 160	11 747	11 413	34 148	8 300	25 848	Freight transport by road and via pipelines
23 914	11 811	12 103	34 009	7 389	26 620	
24 066	12 324	11 742	34 573	7 311	27 262	
24 501	12 539	11 962	34 829	7 187	27 642	
24 745	12 873	11 872	34 887	6 876	28 011	
37 179	31 661	5 518	19 485	129	19 356	Water transport
41 561	31 071	10 490	19 104	121	18 983	
45 307	32 877	12 430	15 865	150	15 715	
48 840	34 849	13 991	15 068	171	14 897	
50 264	39 377	10 887	14 172	159	14 013	
11 831	8 099	3 733	7 646	27	7 619	Air transport
11 858	8 024	3 834	7 628	29	7 599	
13 037	8 665	4 372	7 965	26	7 939	
13 858	9 668	4 189	8 199	20	8 179	
14 635	10 064	4 571	8 813	10	8 803	
20 681	9 487	11 194	26 050	1 007	25 043	Support. trans. activities; travel agencies
21 562	10 024	11 537	27 351	944	26 407	
22 888	11 812	11 076	28 776	938	27 838	
23 046	12 662	10 384	28 842	931	27 911	
23 589	13 215	10 374	29 405	962	28 443	
12 652	6 420	6 231	15 607	787	14 820	Cargo handling, harbours etc.; travel agen.
13 436	6 903	6 533	16 354	721	15 633	
14 617	8 305	6 312	17 458	699	16 759	
14 563	8 757	5 806	17 359	688	16 671	
14 834	8 924	5 910	17 623	720	16 903	
8 029	3 066	4 963	10 443	220	10 223	Activities of other transport agencies
8 126	3 121	5 005	10 997	223	10 774	
8 271	3 507	4 764	11 318	239	11 079	
8 483	3 905	4 578	11 483	243	11 240	
8 755	4 291	4 463	11 782	242	11 540	
26 564	8 065	18 499	50 356	682	49 674	Post and telecommunications
27 340	9 153	18 187	47 474	691	46 783	
31 523	9 456	22 067	48 956	714	48 242	
34 668	11 839	22 829	50 615	706	49 909	
37 553	14 194	23 358	51 642	696	50 946	
49 617	12 148	37 469	54 256	0	54 256	Financial intermediation
45 893	12 271	33 623	55 099	0	55 099	
47 792	13 146	34 646	54 095	0	54 095	
50 708	14 950	35 758	52 260	0	52 260	
55 980	16 773	39 206	52 593	0	52 593	

Tabel 6.1 (fortsat) **Produktion, indkomstdannelse og beskæftigelse fordelt på erhverv**

		Produktion	Forbrug i produktionen	Bruttoværdi- tilvækst	Aflønning af ansatte	Bruttooverskud af produktionen og blandet indkomst
		årets priser i mio. kr.				
651000 Pengeinstitutter	1994	38 211	8 949	29 262	12 908	15 257
	1995	36 265	8 985	27 280	13 870	12 260
	1996	36 556	9 632	26 924	13 798	12 088
	1997	38 486	10 501	27 985	13 977	12 908
	1998	41 394	11 269	30 125	14 471	14 471
652000 Realkreditinstitutter mv.	1994	11 572	2 925	8 646	3 196	5 242
	1995	9 628	3 286	6 343	3 214	2 887
	1996	10 214	4 010	6 204	3 285	2 687
	1997	10 532	5 059	5 473	3 476	1 743
	1998	13 776	6 253	7 523	3 852	3 383
66000 Forsikringsvirksomhed	1994	13 891	8 246	5 645	6 261	-1 104
	1995	14 783	8 755	6 028	6 107	-538
	1996	17 815	9 126	8 689	6 398	1 834
	1997	19 397	9 847	9 550	6 576	2 484
	1998	20 887	9 735	11 153	6 849	3 768
660102 Livs- og pensionsforsikring	1994	3 305	1 815	1 490	848	575
	1995	4 477	2 664	1 812	895	854
	1996	5 234	3 047	2 186	1 016	1 098
	1997	5 672	3 384	2 288	1 108	1 097
	1998	6 617	3 772	2 845	835	1 915
660300 Anden forsikringsvirksomhed	1994	10 586	6 431	4 154	5 413	-1 680
	1995	10 306	6 091	4 216	5 212	-1 392
	1996	12 582	6 079	6 503	5 382	736
	1997	13 725	6 463	7 262	5 468	1 387
	1998	14 270	5 963	8 307	6 014	1 853
67000 Servicevirksomhed for finanssektoren mv.	1994	4 340	2 473	1 867	1 159	643
	1995	4 353	1 725	2 628	1 350	1 234
	1996	4 760	2 733	2 027	1 494	496
	1997	4 468	2 932	1 537	1 337	147
	1998	5 387	2 599	2 788	2 002	727
70000 Ejendomsudlejning og formidling	1994	118 994	23 478	95 516	4 791	88 791
	1995	121 675	23 415	98 260	5 050	91 437
	1996	126 673	24 109	102 563	5 467	95 663
	1997	132 096	26 334	105 762	5 942	97 927
	1998	137 348	29 510	107 838	6 244	99 414
701109 Ejendomsrådgivningsvirksomhed mv.	1994	4 319	1 877	2 443	1 357	1 057
	1995	4 112	1 843	2 269	1 446	898
	1996	4 535	2 110	2 425	1 669	750
	1997	5 027	2 513	2 514	1 875	616
	1998	5 443	2 674	2 769	2 020	709
702009 Boliger	1994	90 021	15 069	74 952	3 008	71 141
	1995	92 554	14 666	77 888	3 122	74 019
	1996	96 171	15 307	80 864	3 287	77 224
	1997	99 535	16 539	82 996	3 417	78 893
	1998	102 578	18 855	83 723	3 553	79 273
702040 Udlejning af erhvervsejendomme mv.	1994	24 654	6 532	18 121	426	16 593
	1995	25 009	6 906	18 103	482	16 520
	1996	25 967	6 692	19 274	511	17 689
	1997	27 534	7 282	20 252	650	18 418
	1998	29 327	7 981	21 346	671	19 432
71000 Udlejning undtagen af fast ejendom	1994	8 106	2 979	5 126	919	4 203
	1995	7 492	2 566	4 925	985	3 951
	1996	8 526	2 989	5 537	1 113	4 442
	1997	7 298	2 746	4 552	1 124	3 436
	1998	8 023	3 441	4 582	1 264	3 318

¹ Lønmodtagere midlertidigt på orlov er ikke inkluderet.

Production, generation of income and employment by kind of activity

Table 6.1 (cont.)

Produktion	Forbrug i produktionen	Bruttoværditilvækst	Samlet antal beskæftigede ¹	Selvstændige	Lønmodtagere ¹	
1995-priser i mio. kr.			Antal personer			
37 839	9 136	28 703	45 748	0	45 748	Monetary intermediation
36 265	8 985	27 280	46 720	0	46 720	
37 565	9 272	28 293	45 818	0	45 818	
40 231	10 107	30 124	44 019	0	44 019	
42 596	10 888	31 708	43 737	0	43 737	
11 778	3 012	8 766	8 508	0	8 508	Other financial intermediation
9 628	3 286	6 343	8 379	0	8 379	
10 227	3 874	6 353	8 277	0	8 277	
10 477	4 843	5 633	8 241	0	8 241	
13 384	5 886	7 498	8 856	0	8 856	
16 154	8 836	7 318	17 240	0	17 240	Insurance and pension funding
14 783	8 755	6 028	16 467	0	16 467	
15 870	8 473	7 397	16 263	0	16 263	
17 028	8 953	8 074	16 330	0	16 330	
18 334	8 763	9 572	16 463	0	16 463	
3 861	1 904	1 957	2 276	0	2 276	Life insurance and pension funding
4 477	2 664	1 812	2 320	0	2 320	
4 641	2 818	1 823	2 485	0	2 485	
4 949	3 064	1 886	2 607	0	2 607	
5 749	3 406	2 343	2 424	0	2 424	
12 293	6 932	5 361	14 964	0	14 964	Non-life insurance
10 306	6 091	4 216	14 147	0	14 147	
11 229	5 656	5 574	13 778	0	13 778	
12 078	5 890	6 189	13 723	0	13 723	
12 585	5 356	7 229	14 039	0	14 039	
4 273	2 573	1 700	2 776	145	2 631	Activities auxiliary to finan. intermediat.
4 353	1 725	2 628	3 157	168	2 989	
4 424	2 705	1 719	3 850	184	3 666	
4 192	2 816	1 375	3 720	182	3 538	
5 011	2 446	2 565	4 877	171	4 706	
121 860	25 161	96 699	30 732	7 299	23 433	Real estate activities
121 675	23 415	98 260	29 742	6 078	23 664	
123 406	23 002	100 404	30 277	5 815	24 462	
124 666	23 997	100 669	30 815	5 576	25 239	
126 425	25 479	100 946	31 345	5 483	25 862	
4 232	1 936	2 297	7 111	2 167	4 944	Real estate agents etc.
4 112	1 843	2 269	6 784	1 384	5 400	
4 370	2 056	2 313	7 170	1 318	5 852	
4 560	2 370	2 191	7 615	1 268	6 347	
4 425	2 467	1 959	7 976	1 323	6 653	
92 021	16 406	75 614	18 257	2 329	15 928	Dwellings
92 554	14 666	77 888	17 952	2 122	15 830	
94 098	14 486	79 612	17 994	1 997	15 997	
94 585	14 816	79 769	17 799	1 822	15 977	
95 233	15 766	79 466	17 773	1 724	16 049	
25 607	6 819	18 788	5 364	2 803	2 561	Letting of non-residential buildings
25 009	6 906	18 103	5 006	2 572	2 434	
24 938	6 460	18 479	5 113	2 500	2 613	
25 521	6 811	18 710	5 401	2 486	2 915	
26 767	7 246	19 520	5 596	2 436	3 160	
8 094	3 046	5 048	5 939	2 383	3 556	Renting of machinery and equipment etc.
7 492	2 566	4 925	6 183	2 266	3 917	
8 535	2 923	5 612	6 625	2 269	4 356	
7 362	2 617	4 745	6 649	2 259	4 390	
8 088	3 220	4 868	6 716	2 271	4 445	

Tabel 6.1 (fortsat) Produktion, indkomstdannelse og beskæftigelse fordelt på erhverv

		Produktion	Forbrug i produktionen	Bruttoværdi- tilvækst	Aflønning af ansatte	Bruttooverskud af produktionen og blandet indkomst
årets priser i mio. kr.						
72000 Databehandlingsvirksomhed	1994	18 413	7 788	10 625	6 199	4 453
	1995	20 991	9 053	11 938	6 516	5 474
	1996	15 339	7 297	8 042	4 718	3 402
	1997	21 271	9 756	11 514	7 150	4 403
	1998	25 769	13 390	12 379	7 634	4 759
721009 Databehandlingsvirksomhed bortset fra levering af software mv.	1994	7 894	3 326	4 568	2 134	2 446
	1995	8 637	3 799	4 838	2 081	2 788
	1996	8 003	4 110	3 892	2 006	1 927
	1997	9 826	3 911	5 915	3 282	2 659
	1998	10 148	5 365	4 782	1 884	2 908
722000 Levering af programmel og konsulentbistand i forbindelse med software	1994	10 519	4 461	6 057	4 065	2 007
	1995	12 354	5 254	7 101	4 435	2 686
	1996	7 336	3 187	4 150	2 712	1 474
	1997	11 445	5 846	5 599	3 868	1 745
	1998	15 621	8 025	7 596	5 749	1 851
73000 Forskning og udvikling	1994	3 875	1 466	2 409	1 825	786
	1995	3 349	1 182	2 166	1 744	675
	1996	4 394	1 795	2 599	1 949	792
	1997	4 178	1 588	2 591	2 058	513
	1998	4 858	2 001	2 857	2 304	507
730001 Forskning og udvikling (markeds­mæssig) ...	1994	978	422	556	254	531
	1995	563	207	357	260	388
	1996	1 310	687	623	322	482
	1997	920	405	515	363	184
	1998	1 336	709	627	490	161
730002 Forskning og udvikling (anden ikke-markeds­mæssig)	1994	2 896	1 044	1 853	1 571	255
	1995	2 785	976	1 810	1 483	287
	1996	3 083	1 107	1 976	1 626	309
	1997	3 258	1 182	2 076	1 695	329
	1998	3 521	1 292	2 229	1 815	346
74000 Rådgivningsvirksomhed mv., rengøringsvirksomhed	1994	69 143	25 910	43 233	27 067	16 361
	1995	75 483	31 904	43 579	28 057	15 980
	1996	76 995	31 671	45 325	30 241	15 725
	1997	84 220	32 391	51 829	32 468	19 979
	1998	89 412	36 794	52 618	35 502	17 683
741100 Advokatvirksomhed	1994	5 113	963	4 150	2 031	2 133
	1995	5 034	936	4 098	2 068	2 058
	1996	5 306	1 041	4 265	2 126	2 170
	1997	5 449	1 051	4 398	2 209	2 211
	1998	5 793	1 186	4 607	2 318	2 301
741200 Revisions- og bogføringsvirksomhed	1994	8 387	1 502	6 884	4 067	2 837
	1995	8 374	1 440	6 934	4 134	2 845
	1996	8 524	1 573	6 951	4 333	2 662
	1997	8 936	1 456	7 480	4 530	2 977
	1998	9 370	1 747	7 623	4 794	2 842
742009 Rådgivende ingeniører, arkitekter mv.	1994	22 359	7 200	15 159	8 901	6 279
	1995	24 954	11 153	13 801	9 550	4 278
	1996	24 672	9 561	15 111	10 297	4 877
	1997	28 079	9 237	18 842	10 988	7 887
	1998	26 636	10 018	16 618	11 642	4 980
744000 Reklame- og markedsføring	1994	12 325	9 133	3 193	1 970	1 242
	1995	13 264	9 665	3 599	2 159	1 508
	1996	14 668	10 925	3 743	2 279	1 554
	1997	14 837	11 049	3 788	2 521	1 448
	1998	16 824	12 362	4 462	2 911	1 720

¹ Lønmodtagere midlertidigt på orlov er ikke inkluderet.

Production, generation of income and employment by kind of activity

Table 6.1 (cont.)

Produktion	Forbrug i produktionen	Bruttoværditilvækst	Samlet antal beskæftigede ¹	Selvstændige	Lønmodtagere ¹	
1995-priser i mio. kr.			Antal personer			
17 828	7 872	9 955	24 084	1 833	22 251	Computer and related activities
20 991	9 053	11 938	23 799	1 936	21 863	
15 922	7 319	8 603	17 846	2 095	15 751	
22 942	9 597	13 345	24 089	2 280	21 809	
29 730	13 175	16 555	24 404	2 551	21 853	
7 903	3 362	4 541	8 554	200	8 354	Computer activities exc. software consultancy and supply
8 637	3 799	4 838	8 035	291	7 744	
8 277	4 127	4 150	6 853	390	6 463	
10 443	3 809	6 633	11 675	508	11 167	
11 574	5 216	6 358	8 049	644	7 405	
9 925	4 510	5 415	15 530	1 633	13 897	Software consultancy and supply
12 354	5 254	7 101	15 764	1 645	14 119	
7 645	3 192	4 454	10 993	1 705	9 288	
12 499	5 788	6 712	12 414	1 772	10 642	
18 156	7 959	10 196	16 355	1 907	14 448	
3 984	1 508	2 476	6 840	1 294	5 546	Research and development
3 349	1 182	2 166	6 499	1 464	5 035	
4 288	1 775	2 513	6 815	1 467	5 348	
3 981	1 533	2 448	7 096	1 472	5 624	
4 478	1 896	2 582	7 480	1 474	6 006	
1 014	434	580	2 334	1 294	1 040	Research and development (market)
563	207	357	2 413	1 464	949	
1 265	684	581	2 516	1 467	1 049	
860	388	472	2 646	1 472	1 174	
1 200	681	519	2 852	1 474	1 378	
2 971	1 074	1 897	4 506	0	4 506	Research and devel. (other non-market)
2 785	976	1 810	4 086	0	4 086	
3 023	1 091	1 932	4 299	0	4 299	
3 121	1 145	1 975	4 450	0	4 450	
3 278	1 215	2 062	4 628	0	4 628	
71 586	26 549	45 037	133 170	18 865	114 305	Consultancy etc. and cleaning activities
75 483	31 904	43 579	132 699	18 478	114 221	
74 921	31 053	43 868	137 874	19 265	118 609	
79 668	30 881	48 787	143 021	19 456	123 565	
82 127	34 503	47 624	151 334	20 004	131 330	
5 204	991	4 212	10 196	1 038	9 158	Legal activities
5 034	936	4 098	9 982	997	8 985	
4 986	1 011	3 976	9 887	984	8 903	
5 037	993	4 044	9 823	961	8 862	
5 287	1 097	4 189	9 964	1 058	8 906	
8 682	1 538	7 144	17 410	3 035	14 375	Accounting, book-keeping, auditing etc.
8 374	1 440	6 934	16 878	2 925	13 953	
8 259	1 530	6 729	17 025	2 922	14 103	
8 378	1 375	7 003	17 047	2 994	14 053	
8 567	1 621	6 946	16 977	3 048	13 929	
23 172	7 359	15 813	33 726	3 671	30 055	Consulting engineers, architects etc.
24 954	11 153	13 801	34 169	3 592	30 577	
23 936	9 372	14 563	35 494	3 622	31 872	
26 512	8 793	17 719	36 648	3 576	33 072	
24 577	9 393	15 184	38 527	3 810	34 717	
12 804	9 363	3 441	9 486	2 025	7 461	Advertising
13 264	9 665	3 599	9 674	1 707	7 967	
14 737	10 788	3 950	9 729	1 700	8 029	
14 618	10 558	4 059	10 093	1 680	8 413	
16 100	11 602	4 499	11 411	1 670	9 741	

Tabel 6.1 (fortsat) Produktion, indkomstdannelse og beskæftigelse fordelt på erhverv

		Produktion	Forbrug i produktionen	Bruttoværdi- tilvækst	Aflønning af ansatte	Bruttooverskud af produktionen og blandet indkomst
årets priser i mio. kr.						
747000 Rengøringsvirksomhed	1994	5 750	1 205	4 545	3 869	791
	1995	6 493	1 508	4 985	3 755	1 484
	1996	6 970	1 540	5 429	4 095	1 693
	1997	7 428	1 735	5 693	4 340	1 683
	1998	8 275	2 001	6 273	4 678	1 968
748009 Anden forretningsservice	1994	15 208	5 908	9 301	6 230	3 079
	1995	17 364	7 202	10 162	6 391	3 807
	1996	16 855	7 030	9 826	7 109	2 768
	1997	19 491	7 863	11 628	7 879	3 774
	1998	22 514	9 480	13 034	9 159	3 872
75000 Offentlig administration mv.	1994	89 137	26 608	62 529	49 492	12 600
	1995	96 302	29 145	67 157	53 441	13 416
	1996	99 125	30 375	68 751	54 738	13 529
	1997	103 385	32 312	71 073	56 525	13 937
	1998	108 019	34 892	73 128	58 723	13 752
751100 Generel offentlig administration	1994	22 118	6 165	15 954	13 793	2 049
	1995	24 167	6 889	17 279	14 556	2 569
	1996	25 440	7 405	18 035	15 242	2 647
	1997	26 227	7 775	18 452	15 615	2 660
	1998	26 848	8 445	18 403	15 627	2 662
751209 Offentlig sektoradministration bortset fra vedrørende erhverv og infrastruktur mv.	1994	16 888	4 089	12 799	11 643	1 082
	1995	19 285	4 175	15 110	14 247	790
	1996	20 084	4 468	15 617	14 664	846
	1997	20 498	4 446	16 052	15 019	893
	1998	21 851	4 290	17 561	16 456	938
751300 Offentlig sektoradministration vedrørende erhverv og infrastruktur mv.	1994	18 216	4 878	13 339	5 866	7 426
	1995	20 246	6 542	13 704	6 376	7 264
	1996	19 669	6 350	13 319	6 077	7 174
	1997	20 973	7 402	13 572	6 511	6 987
	1998	21 644	8 205	13 439	6 417	6 928
752000 Forsvar, politi og retsvæsen	1994	31 914	11 476	20 438	18 190	2 044
	1995	32 603	11 539	21 064	18 262	2 794
	1996	33 932	12 152	21 780	18 755	2 862
	1997	35 687	12 690	22 997	19 380	3 397
	1998	37 676	13 952	23 725	20 223	3 224
80000 Undervisning	1994	60 659	12 753	47 906	42 956	4 620
	1995	61 960	14 822	47 139	42 033	4 614
	1996	66 445	16 411	50 034	44 699	4 836
	1997	67 944	16 373	51 571	46 155	4 849
	1998	69 879	16 018	53 861	48 274	4 880
801000 Folkeskoler	1994	29 817	5 288	24 529	22 243	2 137
	1995	28 568	5 675	22 893	20 602	2 090
	1996	30 698	6 280	24 417	22 077	2 147
	1997	31 511	6 595	24 915	22 550	2 165
	1998	33 437	6 742	26 695	24 279	2 176
802000 Gymnasier, erhvervsfaglige skoler	1994	12 794	2 680	10 114	9 159	925
	1995	14 575	4 160	10 415	9 425	944
	1996	15 504	4 728	10 776	9 774	957
	1997	16 727	4 707	12 019	11 011	961
	1998	16 021	4 431	11 590	10 576	956
803000 Videregående uddannelsesinstitutioner	1994	9 578	2 341	7 238	6 335	767
	1995	10 159	2 394	7 765	6 710	832
	1996	11 037	2 783	8 254	7 123	917
	1997	10 691	2 487	8 204	6 962	964
	1998	11 471	2 742	8 729	7 381	1 005

¹ Lønmodtagere midlertidigt på orlov er ikke inkluderet.

Production, generation of income and employment by kind of activity

Table 6.1 (cont.)

Produktion	Forbrug i produktionen	Bruttoværditilvækst	Samlet antal beskæftigede ¹	Selvstændige	Lønmodtagere ¹	
1995-priser i mio. kr.			Antal personer			
5 966	1 257	4 709	28 662	3 931	24 731	Industrial cleaning
6 493	1 508	4 985	26 951	3 925	23 026	
6 718	1 471	5 247	28 875	4 405	24 470	
6 908	1 626	5 282	29 610	4 394	25 216	
7 378	1 860	5 518	30 307	4 313	25 994	
15 758	6 041	9 718	33 690	5 165	28 525	Other business activities
17 364	7 202	10 162	35 045	5 332	29 713	
16 283	6 881	9 402	36 864	5 632	31 232	
18 215	7 535	10 680	39 800	5 851	33 949	
20 218	8 930	11 288	44 148	6 105	38 043	
90 801	26 984	63 817	202 977	48	202 929	Public administration and defence etc.
96 302	29 145	67 157	208 437	30	208 407	
97 013	29 796	67 217	203 955	26	203 929	
98 398	30 601	67 798	203 203	25	203 178	
100 755	32 736	68 019	200 937	27	200 910	
22 600	6 313	16 288	70 057	0	70 057	General (overall) public service activities
24 167	6 889	17 279	70 710	0	70 710	
24 920	7 295	17 625	70 900	0	70 900	
25 046	7 462	17 584	71 603	0	71 603	
25 124	8 021	17 103	68 874	0	68 874	
17 303	4 203	13 100	24 730	0	24 730	Regulation of public service activities
19 285	4 175	15 110	29 039	0	29 039	exc. for business
19 631	4 387	15 244	28 594	0	28 594	
19 513	4 255	15 258	26 358	0	26 358	
20 257	4 046	16 211	27 579	0	27 579	
18 635	5 041	13 594	40 600	0	40 600	Regulation of and contribution to more
20 246	6 542	13 704	42 933	0	42 933	efficient operation of business
19 305	6 230	13 075	39 364	0	39 364	
20 176	7 096	13 080	39 926	0	39 926	
20 633	7 841	12 792	37 921	0	37 921	
32 262	11 426	20 836	67 590	48	67 542	Provision of services to the community
32 603	11 539	21 064	65 755	30	65 725	
33 156	11 884	21 273	65 097	26	65 071	
33 664	11 789	21 875	65 316	25	65 291	
34 741	12 828	21 913	66 563	27	66 536	
61 839	13 061	48 778	190 753	1 179	189 574	Education
61 960	14 822	47 139	180 730	1 174	179 556	
64 942	16 071	48 872	185 825	1 240	184 585	
64 648	15 563	49 086	187 261	1 309	185 952	
64 462	14 656	49 805	190 735	1 367	189 368	
30 352	5 371	24 981	94 017	0	94 017	Primary education
28 568	5 675	22 893	84 726	0	84 726	
29 964	6 119	23 845	88 295	0	88 295	
29 923	6 217	23 706	88 625	0	88 625	
30 736	6 044	24 692	93 107	0	93 107	
13 015	2 764	10 251	37 899	0	37 899	Secondary education
14 575	4 160	10 415	37 565	0	37 565	
15 174	4 651	10 523	37 378	0	37 378	
15 939	4 497	11 443	41 316	0	41 316	
14 845	4 114	10 730	39 088	0	39 088	
9 768	2 394	7 374	27 312	0	27 312	Higher education
10 159	2 394	7 765	27 845	0	27 845	
10 788	2 722	8 066	28 418	0	28 418	
10 154	2 365	7 789	27 018	0	27 018	
10 554	2 514	8 040	27 424	0	27 424	

Tabel 6.1 (fortsat) **Produktion, indkomstdannelse og beskæftigelse fordelt på erhverv**

		Produktion	Forbrug i produktionen	Bruttoværdi- tilvækst	Aflønning af ansatte	Bruttooverskud af produktionen og blandet indkomst	
årets priser i mio. kr.							
804001	Voksenundervisning mv. (markeds­mæssig)	1994	1 683	450	1 233	893	347
		1995	1 704	512	1 193	921	290
		1996	1 925	540	1 384	1 038	337
		1997	2 232	724	1 508	1 228	277
		1998	2 336	778	1 558	1 281	259
804002	Voksenundervisning mv. (anden ikke-markeds­mæssig)	1994	6 788	1 995	4 793	4 326	443
		1995	6 954	2 082	4 872	4 375	459
		1996	7 282	2 079	5 203	4 687	477
		1997	6 783	1 859	4 924	4 404	482
		1998	6 615	1 324	5 291	4 756	484
85109	Sundhedsvæsen mv.	1994	53 510	15 462	38 048	31 027	6 587
		1995	53 923	15 406	38 518	31 533	6 813
		1996	56 571	16 372	40 199	33 244	6 508
		1997	58 837	17 214	41 624	34 497	6 625
		1998	63 830	19 893	43 936	36 532	6 786
851100	Hospitaler	1994	35 231	10 711	24 520	22 553	1 690
		1995	35 970	10 898	25 072	23 056	2 000
		1996	38 128	11 596	26 532	24 472	1 820
		1997	39 523	12 144	27 379	25 224	1 865
		1998	43 363	14 506	28 857	26 640	1 861
851209	Læger, tandlæger, dyrlæger mv.	1994	18 279	4 750	13 528	8 474	4 898
		1995	17 953	4 508	13 445	8 477	4 813
		1996	18 443	4 776	13 667	8 771	4 688
		1997	19 314	5 069	14 244	9 273	4 760
		1998	20 466	5 388	15 079	9 892	4 926
85319	Sociale institutioner mv. for børn og unge	1994	21 099	3 835	17 264	15 922	1 212
		1995	21 778	3 920	17 858	15 808	1 878
		1996	24 178	4 480	19 698	17 569	1 962
		1997	25 471	4 774	20 698	18 504	1 998
		1998	26 786	5 068	21 719	19 488	2 007
85329	Sociale institutioner mv. for voksne	1994	40 950	11 464	29 486	25 964	3 198
		1995	41 297	9 537	31 759	29 355	2 455
		1996	43 063	9 976	33 088	30 720	2 097
		1997	46 835	10 439	36 396	33 610	2 447
		1998	49 599	9 721	39 877	37 095	2 336
90000	Renovationsvæsen	1994	10 319	5 377	4 942	2 861	2 067
		1995	11 733	6 302	5 430	2 752	2 728
		1996	12 060	6 672	5 388	3 037	2 408
		1997	13 320	7 669	5 651	3 373	2 317
		1998	14 150	8 221	5 929	3 557	2 398
900010	Kloakvæsen og rensningsanlæg	1994	4 172	1 820	2 351	1 352	1 003
		1995	4 553	2 038	2 516	1 265	1 265
		1996	4 521	2 134	2 387	1 351	1 052
		1997	4 808	2 396	2 412	1 602	821
		1998	5 060	2 547	2 513	1 758	759
900020	Renovation og renholdelse	1994	5 014	3 006	2 008	1 094	894
		1995	5 777	3 462	2 315	1 050	1 282
		1996	5 778	3 504	2 273	1 206	1 089
		1997	6 161	3 803	2 359	1 275	1 096
		1998	6 486	4 100	2 385	1 270	1 126
900030	Lossepladser og forbrændingsanstalter	1994	1 133	550	583	416	170
		1995	1 403	803	600	437	181
		1996	1 761	1 033	728	480	267
		1997	2 351	1 471	880	497	399
		1998	2 604	1 574	1 030	529	513

¹ Lønmodtagere midlertidigt på orlov er ikke inkluderet.

Production, generation of income and employment by kind of activity

Table 6.1 (cont.)

Produktion	Forbrug i produktionen	Bruttoværditilvækst	Samlet antal beskæftigede ¹	Selvstændige	Lønmodtagere ¹	
1995-priser i mio. kr.			Antal personer			
1 738	469	1 268	5 700	1 179	4 521	Adult and other education (market)
1 704	512	1 193	5 240	1 174	4 066	
1 888	531	1 357	5 587	1 240	4 347	
2 157	697	1 460	5 938	1 309	4 629	
2 193	746	1 447	5 985	1 367	4 618	
6 966	2 062	4 903	25 825	0	25 825	Adult and other education (other non-market)
6 954	2 082	4 872	25 354	0	25 354	
7 128	2 047	5 081	26 147	0	26 147	
6 475	1 787	4 687	24 364	0	24 364	
6 134	1 238	4 896	25 131	0	25 131	
54 127	15 652	38 475	149 393	6 727	142 666	Health care activities
53 923	15 406	38 518	145 636	5 945	139 691	
55 478	16 297	39 181	147 389	5 983	141 406	
56 228	16 675	39 553	148 921	6 004	142 917	
59 675	19 080	40 595	150 181	6 200	143 981	
35 626	10 847	24 778	91 270	0	91 270	Hospital activities
35 970	10 898	25 072	90 041	0	90 041	
37 483	11 580	25 903	92 076	0	92 076	
37 872	11 833	26 039	92 908	0	92 908	
40 677	14 007	26 670	93 025	0	93 025	
18 501	4 805	13 697	58 123	6 727	51 396	Medical, dental, veterinary activities etc.
17 953	4 508	13 445	55 595	5 945	49 650	
17 995	4 717	13 278	55 313	5 983	49 330	
18 356	4 842	13 514	56 013	6 004	50 009	
18 999	5 074	13 925	57 156	6 200	50 956	
21 877	3 933	17 944	100 172	0	100 172	Social institutions etc. for children
21 778	3 920	17 858	97 006	0	97 006	
23 706	4 468	19 239	104 106	0	104 106	
24 295	4 599	19 696	109 029	0	109 029	
24 856	4 758	20 098	112 150	0	112 150	
41 600	11 671	29 929	125 876	0	125 876	Social institutions etc. for adults
41 297	9 537	31 759	138 890	0	138 890	
42 218	9 944	32 274	139 997	0	139 997	
44 621	10 046	34 575	149 718	0	149 718	
45 875	9 067	36 809	161 402	0	161 402	
10 810	5 519	5 291	7 219	186	7 033	Sewage and refuse disp. and similar act
11 733	6 302	5 430	6 876	155	6 721	
12 018	6 476	5 542	7 567	147	7 420	
12 295	7 121	5 173	8 098	136	7 962	
12 516	7 537	4 980	8 258	67	8 191	
4 517	1 855	2 662	1 850	68	1 782	Sewage removal and disposal
4 553	2 038	2 516	1 666	66	1 600	
4 485	1 998	2 487	1 909	65	1 844	
4 543	2 202	2 340	2 097	64	2 033	
4 415	2 273	2 142	2 200	31	2 169	
5 134	3 101	2 033	3 106	118	2 988	Refuse collection and sanitation
5 777	3 462	2 315	2 898	89	2 809	
5 772	3 444	2 328	3 311	82	3 229	
5 613	3 471	2 141	3 608	72	3 536	
5 783	3 730	2 053	3 630	36	3 594	
1 160	564	596	2 263	0	2 263	Refuse dumps and refuse disposal plants
1 403	803	600	2 312	0	2 312	
1 761	1 034	727	2 347	0	2 347	
2 139	1 448	692	2 393	0	2 393	
2 318	1 534	784	2 428	0	2 428	

Tabel 6.1 (fortsat) **Produktion, indkomstdannelse og beskæftigelse fordelt på erhverv**

			Produktion	Forbrug i produktionen	Bruttoværdi- tilvækst	Aflønning af ansatte	Bruttooverskud af produktionen og blandet indkomst
			årets priser i mio. kr.				
91000	Organisationer og foreninger	1994	14 483	3 616	10 867	9 479	1 378
		1995	14 676	3 477	11 199	9 478	1 784
		1996	15 318	3 653	11 665	9 955	1 755
		1997	15 593	3 873	11 720	9 999	1 739
		1998	16 742	4 250	12 493	10 668	1 812
92000	Forlystelser, kultur og sport	1994	24 893	9 589	15 304	8 215	7 847
		1995	25 992	10 095	15 897	8 556	8 188
		1996	27 772	11 657	16 116	9 161	7 765
		1997	29 333	12 842	16 491	9 710	7 550
		1998	30 965	13 867	17 099	10 521	7 362
920001	Forlystelser, kultur og sport (markeds­mæssig)	1994	18 522	7 016	11 505	4 970	7 324
		1995	19 515	7 263	12 252	5 369	7 775
		1996	20 702	8 454	12 248	5 818	7 294
		1997	22 045	9 570	12 475	6 270	7 041
		1998	23 495	10 592	12 903	6 955	6 811
920002	Forlystelser, kultur og sport (anden ikke-markeds­mæssig)	1994	6 371	2 573	3 798	3 246	523
		1995	6 476	2 832	3 644	3 187	413
		1996	7 070	3 203	3 868	3 343	471
		1997	7 289	3 272	4 016	3 440	509
		1998	7 470	3 274	4 196	3 565	551
93009	Anden servicevirksomhed.	1994	6 943	1 839	5 104	2 872	2 441
		1995	6 860	1 724	5 136	3 012	2 184
		1996	7 234	1 813	5 421	3 170	2 363
		1997	7 499	1 891	5 608	3 319	2 387
		1998	7 911	2 045	5 866	3 348	2 622
930009	Servicevirksomhed i øvrigt	1994	5 742	1 839	3 904	1 671	2 441
		1995	5 625	1 724	3 900	1 776	2 184
		1996	5 963	1 813	4 150	1 899	2 363
		1997	6 194	1 891	4 303	2 015	2 387
		1998	6 680	2 045	4 635	2 117	2 622
950000	Private husholdninger med ansat medhjælp .	1994	1 201	...	1 201	1 201	0
		1995	1 235	...	1 235	1 235	0
		1996	1 271	...	1 271	1 271	0
		1997	1 305	...	1 305	1 305	0
		1998	1 231	...	1 231	1 231	0
99005	Indirekte målte finansielle formidlingstjenester (FISIM)	1994	...	32 203	-32 203	...	-32 203
		1995	...	31 438	-31 438	...	-31 438
		1996	...	31 212	-31 212	...	-31 212
		1997	...	31 051	-31 051	...	-31 051
		1998	...	32 563	-32 563	...	-32 563

¹ Lønmodtagere midlertidigt på orlov er ikke inkluderet.

Production, generation of income and employment by kind of activity

Table 6.1 (cont.)

Produktion	Forbrug i produktionen	Bruttoværditilvækst	Samlet antal beskæftigede ¹	Selvstændige	Lønmodtagere ¹	
1995-priser i mio. kr.			Antal personer			
14 952	3 696	11 257	41 284	25	41 259	Activities of membership organiza. n.e.c.
14 676	3 477	11 199	40 402	24	40 378	
14 818	3 567	11 251	40 371	24	40 347	
14 690	3 679	11 012	39 518	23	39 495	
15 187	3 951	11 235	40 438	11	40 427	
25 458	9 866	15 591	42 338	1 615	40 723	Recreational, cultural, sporting activities
25 992	10 095	15 897	42 154	1 648	40 506	
27 525	11 535	15 990	43 963	1 816	42 147	
28 810	12 626	16 183	45 217	1 933	43 284	
29 588	13 241	16 348	47 230	2 045	45 185	
18 932	7 209	11 723	24 735	1 615	23 120	Recreational, cultural, sporting activities (market)
19 515	7 263	12 252	25 512	1 648	23 864	
20 556	8 346	12 210	27 207	1 816	25 391	
21 838	9 477	12 361	28 346	1 933	26 413	
22 606	10 145	12 462	30 324	2 045	28 279	
6 526	2 658	3 868	17 603	0	17 603	Recreational, cultural, sporting activities (other non-market)
6 476	2 832	3 644	16 642	0	16 642	
6 969	3 189	3 780	16 756	0	16 756	
6 972	3 150	3 822	16 871	0	16 871	
6 982	3 096	3 886	16 906	0	16 906	
7 167	1 878	5 290	31 364	8 944	22 420	Other service activities
6 860	1 724	5 136	31 054	8 427	22 627	
6 934	1 802	5 132	31 217	8 186	23 031	
6 955	1 829	5 126	31 479	8 037	23 442	
7 012	1 939	5 073	31 234	7 929	23 305	
5 953	1 878	4 076	19 993	8 944	11 049	Service activities n.e.c.
5 625	1 724	3 900	19 519	8 427	11 092	
5 686	1 802	3 884	19 506	8 186	11 320	
5 698	1 829	3 869	19 603	8 037	11 566	
5 854	1 939	3 915	19 695	7 929	11 766	
1 214	...	1 214	11 371	0	11 371	Private households with employed persons
1 235	...	1 235	11 535	0	11 535	
1 248	...	1 248	11 711	0	11 711	
1 257	...	1 257	11 876	...	11 876	
1 158	...	1 158	11 539	...	11 539	
...	31 572	-31 572	Financial intermediation services indirectly measured (FISIM)
...	31 438	-31 438	
...	32 597	-32 597	
...	33 601	-33 601	
...	34 738	-34 738	

7. Privat konsum og investeringer

7.1 Privat Konsum

7.1.1 Afgrænsning og definitioner

<i>Privat konsum er husholdningssektorens forbrug</i>	<p>Det private konsum omfatter husholdningernes konsum og konsumet i non-profit institutioner rettet mod husholdningerne (NPISH) (afsnit 5.1 indeholder definitioner af husholdninger og NPISH).</p> <p>Privat konsum kan afgrænses som enten husholdningernes udgifter til konsum eller som husholdningernes faktiske konsum, kaldet faktisk individuelt konsum.</p>
<i>Udgifter til konsum</i>	<p>Udgifter til konsum er udgifter som residente husholdninger har i forbindelse med køb af varer og tjenester, der bruges til direkte dækning af husholdningernes behov og ønsker.</p>
<i>Faktisk individuelt konsum</i>	<p>Udover udgifter til konsum indeholder faktisk individuelt konsum også varer og tjenester, der er betalt af offentlig forvaltning og service og NPISH, men leveret til husholdningerne som sociale overførsler i naturalier. Faktisk individuelt konsum er således værdien af de varer og tjenester, der erhverves af husholdningerne til direkte dækning af deres behov og ønsker.</p> <p>I indeværende publikation er udgifter til konsum, men ikke faktisk individuelt konsum fordelt på konsumgrupper. Faktisk individuelt konsum findes som en total i tabel 5.6 Husholdninger samt non-profit institutioner rettet mod husholdninger (NPISH) konto 2.4.2: Anvendelse af korrigeret disponibel indkomst.</p>
<i>Konsum i NPISH</i>	<p>Konsumet i non-profit institutioner rettet mod husholdningerne, dvs. foreninger, organisationer mv., udgøres af den fra omkostningssiden beregnede produktionsværdi for den del af erhvervsgruppens produktion, der ikke sælges til andre erhverv eller til offentlig forvaltning og service.</p>
<i>Afgrænsning af udgifter til konsum</i>	<p>Husholdningers udgifter til konsum omfatter følgende grænsetilfælde:</p> <ul style="list-style-type: none"> – indkomst i naturalier såsom: <ul style="list-style-type: none"> – varer og tjenester som ansatte modtager som indkomst i naturalier – forbrug af egen produktion, dvs. varer og tjenester, der er produceret af personlige foretagender ejet af husholdninger, og som husholdningernes medlemmer beholder til eget brug. Typiske eksempler er madvarer og andre landbrugsprodukter, bolig-tjenester produceret af ejere af egen bolig og tjenester i hjemmet produceret af ansat medhjælp (tjenere, kokke, gartnere, chauffører osv.) – poster, der ikke behandles som forbrug i produktionen såsom: <ul style="list-style-type: none"> – materialer til småreparationer i boligen og indretning af en art, der almindeligvis udføres af lejere såvel som ejere – materialer til reparationer og vedligeholdelse af varige forbrugsgoder inkl. køretøjer – poster, der ikke behandles som investering, herunder navnlig varige forbrugsgoder, der fortsætter med at fungere over flere regnskabsperioder; hertil medregnes overdragelse af ejendomsretten til visse varige goder fra et foretagende til en husholdning – finansielle tjenester, for hvilke der opkræves betaling straks

- forsikringstjenester på grundlag af den implicitte betaling for tjenesterne
- pensionskassers tjenester på grundlag af den implicitte betaling for tjenesterne
- husholdningernes betalinger for licenser, tilladelser osv., som betragtes som køb af tjenester
- køb af produktion til priser, som ikke er økonomisk signifikante, f.eks. entre til museer

Boligtjenester i ejerboliger Af størst økonomisk betydning er lejeværdien af boliger, der bebos af ejeren. Værdien af ejerens boligbenyttelse opgøres til den pris, som ejeren kunne have opnået, såfremt boligen udlejes. Beregningen sker i praksis ved at overføre den gennemsnitlige husleje for lejeboliger til tilsvarende ejerboliger under hensyntagen til størrelse, beliggenhed, alder og kvalitet.

Naturalieindkomst Tidligere var frynsegoder kun delvist medtaget i nationalregnskabet. Nu opgøres frynsegoder og anden naturalieaflønnning systematisk og beregnes efter principperne i ENS95. Der er tale om frynsegoder som fri bil, bolig, telefon, avis, licens, flyrejser samt kantinetilskud.

Forbrug af egen produktion Værdien af forbrug af egen produktion opgøres i basispriser for tilsvarende produkter på markedet. Det har fortrinsvis betydning inden for landbrug og fiskeri, mens fx egen avl i private haver ikke medregnes i produktionen og konsumet - kun de medgående frø og gødningsstoffer er en del af konsumet.

Forsikringer I forbindelse med husholdningernes udgifter til forsikring gælder, at kun nettoydelsen, der svarer til tjenesteydelser produceret af forsikringsselskaberne, indgår i konsumet. Nettoydelsen beregnes som summen af præmiebetalinger og afkastet af de forsikringstekniske reserver fratrukket udbetalte erstatninger. I det omfang de udbetalte erstatningsbeløb anvendes til køb af nye produkter eller reparation af eksisterende indgår disse udgifter i de relevante konsumgrupper.

Husholdningskøb, der ikke er forbrug Husholdningers udgifter til konsum omfatter *ikke*:

- sociale overførsler i naturalier såsom udgifter, som i første omgang afholdes af husholdningerne, men som senere refunderes af den sociale sikring, f.eks. udgifter til lægebehandling,
- poster, der behandles som forbrug i produktionen eller bruttoinvesteringer såsom:
 - udgifter afholdt i erhvervsøjemed af husholdninger, der ejer personlige foretagender – f.eks. til varige goder som køretøjer, møbler, eludstyr (faste bruttoinvesteringer), eller forbrugsvarer som brændsel (forbrug i produktionen),
 - udgifter, som ejere af egen bolig afholder til indretning, vedligeholdelse og reparation af boligen, og som ikke normalt udføres af lejere (forbrug i produktionen i produktionen af boligtjenester),
 - køb af boliger (faste bruttoinvesteringer),
 - nettoudgifter til køb af værdigenstande (bruttoinvesteringer),
- poster, der betragtes som anskaffelse af et ikke-produceret aktiv, herunder navnlig køb af jord,
- alle husholdningernes betalinger, som skal betragtes som skatter som f.eks. tilladelser til at have køretøjer, både eller fly, jagt og fisketegn,
- husholdningernes abonnementer og kontingenter til NPISH, som f.eks. fagforeninger, faglige foreninger, forbrugersammenslutninger, kirker, selskabelige og kulturelle foreninger, fritidsklubber og idrætsklubber,
- husholdningernes frivillige bidrag i form af penge eller naturalier til velgørende formål og til hjælpeorganisationer.

Langt størstedelen af husholdningernes køb henføres til konsum. Køb af værktøj, specialbeklædning og andet udstyr, der er nødvendigt for udførelsen af husstands-

medlemmernes erhvervsmæssige arbejde, henføres dog til forbrug i produktionen eller investering.

- Køb af ejerbolig** En post af væsentlig betydning er køb af egen bolig. Nettoværdien henføres til de faste bruttoinvesteringer i branchen, der producerer boligbenyttelse. Som konsekvens heraf bliver dele af husholdningernes udgifter til reparation og vedligeholdelse af boliger ikke ført til konsum, men indgår som forbrug i produktionen i boligbenyttelse. Det bemærkes, at den del af reparation og vedligeholdelse, der udgøres af småreparationer i boligen føres direkte til privat konsum.
- Tidsafgrænsning** Køb af varer føres til konsum på tidspunktet for ejendomsrettens overgang fra sælger til køber og køb af tjenester føres til konsum, når leveringen er tilendebragt. Såfremt en vare købes på afbetaling eller lignende kreditaftale føres varen til konsum på leveringstidspunktet. Som følge af dette princip føres langvarige forbrugsgoder fuldt ud til konsum i den periode, hvori de er købt.
- Konsum på dansk område** I forbindelse med husholdningernes konsum skelnes mellem husholdningernes konsum på dansk område og husholdningernes konsum i alt. Husholdningernes konsum på dansk område omfatter såvel residente som ikke-residente husholdningers køb i Danmark.
- Residenskriterie** En husholdning betragtes som resident, hvis dens økonomiske tilknytning til landet varer i mindst 1 år (bopæl). Desuden betragtes husholdninger med økonomisk interessecentrum i landet som residente enheder, selvom de tager til udlandet i kortere perioder (mindre end et år). Se endvidere afsnit 1.4.4 om afgrænsningen af den nationale økonomi.
- Oversigt over konsumbegreberne** Sammenhængen mellem de anvendte konsumbegreber fremgår af nedenstående oversigtstabel.

Oversigtstabel 7.1

Husholdningernes konsum og privat konsum i alt 1990, 1995 og 2000

	1990	1995	2000*
	————— årets priser i mio. kr. —————		
Husholdningernes konsum på dansk område	401 904	502 587	603 451
- turistindtægter mv.	- 22 676	- 20 888	-32 968
+ turistudgifter mv.	19 346	19 666	32 155
= Husholdningernes konsum i alt	398 574	501 365	602 638
+ foreninger, organisationer mv.	6 342	8 187	10 623
= Privat konsum i alt	404 915	509 551	613 260

* foreløbige tal

- Husholdningernes konsum i alt** Husholdningernes konsumudgifter i alt (residente husholdninger) fremkommer ved fra husholdningernes konsum på dansk område at fratække ikke-residente husholdningers køb her i landet (turistindtægter) og tillægge residente husholdningers køb i udlandet (turistudgifter). Sidstnævnte omfatter ud over danske turistudgifter i udlandet også f.eks. danske diplomater, studerende, grænsearbejderes og søfolks private udgifter i udlandet, mens forretningsrejser er en del af udgifterne til forbrug i produktionen.
- Privat konsum i alt** Ved at lægge konsumudgiften i non-profit institutioner rettet mod husholdninger til husholdningernes konsum i alt fås privat konsum i alt.

7.1.2 Klassifikationer**COICOP er udgangspunktet**

Definitioner og klassifikationer vedrørende husholdningers konsum bygger på formålssklassifikationen COICOP (Classification of Individual Consumption according to Purpose), en international forbrugsnomenklatur, som er en integreret del af *System of*

National Accounts 1993 (SNA93), United Nations, samt den europæiske udgave heraf Det Europæiske Nationalregnskabssystem (ENS95).

Klassifikation efter formål Formålsopdelingen af konsumet foretages med udgangspunkt i husholdningernes konsum på dansk område, idet det er denne total, som man statistisk set er i stand til at fordele på konsumgrupper.

Konsumet på dansk område opdeles på 72 formålsgrupper på det mest detaljerede niveau. Hertil kommer konsumet i NPISH. En oversigt over den anvendte klassifikation er vist i bilag 2. Formålsgrupperingens hovedsigte er at tilgodese databehovet ved detaljerede analyser af forbrugsefterspørgslen. For hver enkelt konsumgruppe er der tilstræbt homogenitet med hensyn til hovedformålet med brugen af godet. Der er derimod ikke taget nævneværdigt hensyn til, om de goder, som indgår i en konsumgruppe, er beslægtede med hensyn til produktion, bestanddele osv., hvilket betyder, at der ikke er en simpel sammenhæng mellem varenomenklaturer og konsumgrupper.

Klassifikation efter varighed Husholdningernes konsum på dansk område grupperes efter varighed i følgende fire kategorier:

- Varige goder
- Halvvarige goder
- Ikke-varige goder
- Tjenesteydelser

Sondringen mellem varige og halvvarige forbrugsgoder foretages dels ud fra godets normale levetid, dels ud fra anskaffelsessummens størrelse.

COICOP's principper følges normalt I det danske nationalregnskabssystem følges COICOP-klassifikationen på 3-ciffer-niveau som hovedregel. Undtagelsen herfra er den danske underopdeling af hovedgruppen for fødevarer, der er mere detaljeret, idet man her viser tolv undergrupper mod ni i COICOP-klassifikationen. Et område med yderligere opdeling er sociale foranstaltninger, hvor der skelnes mellem sociale foranstaltninger og institutioner for voksne og for børn. Som følge af ændringer i COICOP-klassifikationen er der for nogle områder ikke længere nummermæssig sammenhæng mellem COICOP og nationalregnskabets konsumgrupper.

Reparation Som noget nyt i den danske konsumgruppeklassificering vises enkelte af de fem undergrupper for reparation af varige eller halvvarige forbrugsgoder særskilt. De øvrige er under hensyn til den ringe økonomiske betydning og primærstatistikens karakter slået sammen med anskaffelsen af de tilsvarende goder, hvorved overensstemmelsen med COICOP-klassifikationen bevares på 2-cifferniveau.

7.1.3 Privat konsum versus offentligt individuelt konsum

Ydelser fra private virksomheder, betalt af offentlig forvaltning og service Transaktioner, hvor private virksomheder leverer varer eller tjenester direkte til enkeltindivider, og hvor offentlig forvaltning og service betaler ydelsen helt eller delvis, påkalder sig særlig opmærksomhed.

For at afgøre om en transaktion mellem institutionelle enheder skal klassificeres som direkte privat konsum eller som forbrug i produktionen i offentlig forvaltning og service eller direkte som udgift til offentligt individuelt konsum, er det nødvendigt at kategorisere de berørte institutionelle enheder samt at beskrive deres produktion. Dertil kommer fastlæggelse af hvem, der foretager betalingerne i den pågældende transaktion.

Der skelnes mellem private og offentlige producenter, dvs. markedsproducenter og andre ikke-markedsproducenter (se afsnit 1.4.2 for definitioner af de forskellige typer af produktion og dermed også producenter).

I nationalregnskabet har man ud fra denne sondring valgt tre forskellige løsninger:

- a. Produktionen hos visse producenter, der kontrolleres og/eller finansieres af offentlig forvaltning og service og som leverer ydelser til husholdningerne, betragtes som en del af produktionen i offentlig forvaltning og service. Dette gælder fx selvejende hospitaler, skoler og daginstitutioner. Hovedparten af udgifterne til disse institutioner klassificeres derfor som offentlig individuel konsum, mens husholdningernes eventuelle delvise betaling for ydelserne klassificeres som privat konsum.
- b. Den leverende virksomhed er karakteriseret som markedsræssig producent, men offentlig forvaltning og service styrer og kontrollerer leverancerne med tilsvarende begrænset forbrugsfrihed hos husholdningerne - dette gælder fx medicin, læge- og tandlægebehandling. I disse tilfælde har man i det danske nationalregnskab valgt at betragte husholdningernes egne udgifter som et direkte køb fra disse virksomheder og som privat konsum, mens offentlig forvaltning og services andel af udgifterne betragtes som udgifter til offentligt individuelt konsum.
- c. Den leverende virksomhed er markedsræssig og offentlig forvaltning og services styring og påvirkning af forbrugsvalget er begrænset og indirekte - dette gælder fx ved leje af bolig. Offentlig forvaltning og services andel af udgiften i form af boligsikring betragtes som en direkte overførsel til de private husholdninger og hele lejesummen henføres til privat konsum.

Betalinger til offentlig forvaltning og service - køb eller afgift

I forbindelse med den del af det private konsum, som består af køb af varer og tjenesteydelser fra offentlig forvaltning og service, er det vigtigt at skelne mellem, hvornår husholdningernes udgifter til offentlig forvaltning og service har karakter af et reelt køb/salg, og hvornår der er tale om en overførsel i form af skatter og afgifter.

Et typisk eksempel på køb fra offentlig forvaltning og service, som indgår i det private konsum, er betaling for daginstitutioner. Der er her tale om en klar forbindelse mellem betaling og den modtagne ydelse. Samtidig er det frivilligt for husstanden at købe ydelsen, dersom husholdningerne kan vælge privat børneoplysning.

Betaling i forbindelse med gebyrer på eksempelvis udstedelse af pas og kørekort blev tidligere anset for skatter og dermed overførelser fra husstandene til offentlig forvaltning og service. Ifølge ENS95 skal sådanne gebyrer mv. betragtes som betaling for en tjenesteydelse, medmindre tilladelsen ydes helt automatisk ved betaling og uden sammenhæng med en kontrol- eller overvågningsfunktion, eller betalingen er helt ude af trit med de ved kontrollen forbundne omkostninger. I sidstnævnte tilfælde er betalingerne fortsat at betragte som skatter. Hovedparten af de gebyrer, der hidtil har været behandlet som skatter, er efter ENS95 omklassificeret til salg af tjenesteydelser fra offentlige ikke-markedsproducerende enheder, og indgår dermed i det private konsum.

7.2 Faste bruttoinvesteringer

<i>Faste bruttoinvesteringer er nettoanskaffelser af kapitalgoder</i>	De faste bruttoinvesteringer består af residente producenters anskaffelser minus afhændelser af faste aktiver, der indgår som en del af erhvervenes kapitalapparat her i landet. Sammen med lagerændringer og anskaffelser minus afhændelser af værdigenstande udgør de nationalregnskabets bruttoinvesteringer.
	De faste bruttoinvesteringer omfatter således nyinvesteringer og nettoanskaffelse af brugte kapitalgoder. Investeringsgoder, der fremstilles til eget brug, indgår i de faste bruttoinvesteringer på produktionstidspunktet. Endvidere indgår udgifter til større forbedringer af eksisterende faste kapitalgoder samt omkostninger i forbindelse med levering og erhvervelse af investeringsgoder i de faste bruttoinvesteringer.
<i>Negative investeringer.</i>	Værdien af brugte investeringsgoder, der afhændes, herunder værdien af investeringsgoder, der sælges som skrot, bliver negativ investering. Derimod betragtes forbrug af fast realkapital (afskrivninger) og ekstraordinære tab som følge af naturkatastrofer ikke som negativ investering.
<i>Aktiver der indgår i faste bruttoinvesteringer</i>	I de faste bruttoinvesteringer indgår faste aktiver med en forventet levetid på over ét år, bortset fra småanskaffelser af håndværktøj og lign. Følgende typer af aktiver er omfattet: <ul style="list-style-type: none"> • maskiner og inventar • transportmidler • boliger, herunder såvel leje- som ejerboliger • andre bygninger og anlæg, herunder grundforbedringer i landbruget • forskydninger i husdyrbesætninger, der indgår i produktionen år efter år, f.eks. avlsdyr- og malkekvæg • computer software • originalværker inden for underholdning, litteratur og kunst • udgifter ved olie- gas- og mineralefterforskning
<i>Ikke- producerede aktiver</i>	Erhvervelse af ikke- producerede aktiver, herunder jord, aktiver i undergrunden, vandressourcer og biologiske ressourcer, der ikke er resultat af avl, betragtes ikke som faste bruttoinvesteringer. I modsætning hertil medtages grundforbedringer i landbruget og andre større forbedringer i forbindelse med jord.
<i>Militære investeringer</i>	Bygninger, anlæg og udstyr til militært brug af samme slags som det, der anvendes til civile formål, betragtes som faste bruttoinvesteringer. Militærets anskaffelser af våben og systemer til støtte herfor betragtes derimod ikke som investering, men indgår i det kollektive konsum.
<i>Finansielt leasede aktiver</i>	I nationalregnskabet betragtes anskaffelse af finansielt leasede aktiver som faste bruttoinvesteringer hos leasingtageren og indgår derfor ikke i investeringen hos aktiverens formelle ejere.
<i>Opgjort i køberpriser</i>	Investeringerne er opgjort i værdiniveauet køberpris, som er inklusive handelsavancer, afgifter og ikke- fradragsberettiget moms.
<i>Artsopdeling</i>	I tabellerne er de erhvervsfordelte investeringer vist med opdeling på arterne <ul style="list-style-type: none"> • maskiner og inventar • transportmidler • bygninger • anlæg • øvrige faste bruttoinvesteringer, herunder software, originalværker, forskydninger i stambesætninger samt olie- gas og mineralefterforskning.

Ved opstillingen af tallene er benyttet den mere detaljerede artsopdeling, der er vist i oversigterne over investeringernes fordeling efter art.

Erhvervs opdeling Den her viste erhvervsgruppering er nationalregnskabet's 27-branche standardklassifikation. Ved opstillingen af tallene er benyttet den mere detaljerede standardgruppering med 53 brancher.

Det almindelige princip, at investeringerne henføres til branchen, der har anskaffet/afhændet de pågældende aktiver er fraveget på et enkelt punkt. Investeringer i erhvervsejendomme til udlejning er henført til branche 70009: Udlejning og ejendomsformidling, uanset brancheplaceringen af de virksomheder, der faktisk ejer de pågældende ejendomme.

I modsætning til offentliggørelser efter det tidligere nationalregnskabssystem, senest i publikationen *Nationalregnskabsstatistik 1994*, er der nu fuld overensstemmelse mellem investeringsoplysningernes branchegruppering og den tilsvarende brancheopdeling af produktionsværdi og værditilvækst efter 53-branche grupperingen.

Mere detaljerede oplysninger Erhvervsfordelte investeringer for årene 1993-98 i årets og 1995-priser med opdeling efter art og på den mere detaljerede 53-branche gruppering er tilgængelige på internettet i Danmarks Statistikbank på adressen: www.statistikbanken.dk.

De her offentliggjorte tabeller viser alene de faste bruttoinvesteringer fordelt efter art og investerende erhverv. Det kan imidlertid have analytisk interesse at kende investeringerne fordelt på leverende erhverv samt på dansk produktion og import. I de såkaldte investeringsmatricer, der fremstilles efter samme retningslinier som input-output tabellerne (se kap. 8), findes en sådan krydstabulering af investeringer efter investeringsart. Investeringsmatricer, der er opstillet i overensstemmelse med nationalregnskabet efter ENS95-definitioner findes nu for årene 1993-98 i løbende og faste 1995-priser. Disse investeringsmatricer er på anvendelsessiden opdelt på nationalregnskabet's standardgruppering med 53 brancher.

I årspublikationen *Input-output tabeller og analyser* vises tabeller, hvor erhvervenes investeringer er opgjort også på leverende erhverv, således at de kan indgå i samspil med Danmarks Statistiks input-output tabeller.

Investeringsmatricerne og de mere detaljerede investeringsvaretabeller, der danner grundlaget for opstillingen af disse, kan stilles til rådighed på servicebasis.

Tabel 7.1 Privat konsum fordelt efter formål og varighed

		1989	1990	1991	1992	1993	1994
		årets priser i mio. kr.					
Privat konsum i alt		393 255	404 915	423 030	439 262	450 158	493 821
Husholdningernes konsum på dansk område		388 051	401 904	421 976	438 073	447 129	489 197
10	Fødevarer	51 437	52 733	54 214	56 806	55 581	59 514
1110	IV Mel, gryn, brød og kager	7 797	8 006	8 350	8 593	8 868	9 321
1120	IV Kød	14 599	14 858	13 970	15 310	15 046	16 007
1130	IV Fisk	2 360	2 494	2 676	2 826	2 419	2 600
1141	IV Æg	805	804	792	828	831	928
1142	IV Mælk, fløde, yoghurt mv.	4 495	4 647	4 532	4 711	4 459	4 878
1143	IV Ost	2 538	2 718	2 758	2 769	2 760	3 086
1150	IV Smør, margarine og olie mv.	1 850	1 733	1 791	1 896	2 001	2 041
1160	IV Frugt og grøntsager	6 432	6 737	7 557	7 483	7 346	7 790
1171	IV Kartoffler mv.	1 254	1 179	1 343	1 464	1 323	1 575
1181	IV Sukker	518	381	383	375	378	431
1182	IV Flødeis, chokolade og sukkervarer	7 116	7 218	7 740	8 191	7 964	8 355
1190	IV Salt, krydderier, supper mv.	1 672	1 958	2 322	2 360	2 187	2 502
20	Drikkevarer og tobak	29 775	30 580	31 498	32 201	31 248	33 590
1210	IV Kaffe, the og kakao	2 701	2 429	2 622	2 635	2 575	2 996
1220	IV Mineralvand og sodavand	3 774	3 826	3 787	4 170	4 289	5 106
2110	IV Vin og spiritus	5 752	5 751	6 351	6 185	5 870	6 193
2130	IV Øl	6 850	7 055	7 046	6 880	6 540	6 888
2210	IV Tobak	10 699	11 520	11 692	12 331	11 975	12 406
30	Beklædning og fodtøj	21 617	22 524	23 650	23 430	23 430	26 296
3110	HV Beklædning	16 935	17 552	18 533	18 276	18 467	21 049
3140	T Vask, rensning	542	561	552	607	455	456
3200	HV Fodtøj	4 140	4 411	4 566	4 547	4 508	4 792
40	Boligbenyttelse	83 849	89 619	94 337	97 831	100 697	104 783
4100	T Husleje	24 902	26 470	27 823	28 845	29 935	31 057
4200	T Beregnet husleje af egen bolig	46 948	50 026	52 606	54 569	57 093	58 935
4300	T Reparation og vedligeholdelse af boliger	4 674	4 818	5 055	5 139	5 695	6 017
4410	T Renovation mv.	2 696	3 374	3 438	3 735	3 155	3 449
4430	T Vand og vandafledningsafgift	4 630	4 931	5 414	5 544	4 818	5 326
45	Elektricitet og brændsel	21 766	21 955	24 271	25 418	28 146	28 277
4510	IV Elektricitet	8 846	8 760	9 245	9 919	11 115	11 331
4520	IV Gas	1 690	1 865	2 437	2 681	2 587	2 560
4530	IV Flydende brændsel	5 279	5 399	5 328	5 255	5 236	4 874
4540	IV Fjernvarme mv.	5 950	5 930	7 260	7 564	9 208	9 512
50	Boligudstyr, husholdningstjenester mv.	22 411	22 553	23 348	24 080	24 857	28 476
5100	V Møbler og gulvtæpper mv.	7 973	7 872	7 628	7 611	8 566	10 318
5200	HV Gardiner, sengelinned mv.	2 361	2 448	2 577	2 737	2 824	2 954
5310	V Husholdningsmaskiner	2 835	3 031	3 317	3 314	3 356	3 886
5330	T Reparation af husholdningsmaskiner	339	377	387	398	427	451
5400	HV Service, køkkenudstyr	2 519	2 460	2 754	2 725	2 659	3 036
5500	HV Husholdnings- og haveredskaber	1 808	1 736	1 853	1 845	1 782	2 089
5610	IV Rengøringsmidler mv.	3 083	3 119	3 340	3 610	3 491	3 731
5620	T Hushjælp mv.	1 493	1 510	1 491	1 839	1 752	2 009
60	Medicin, lægeudgifter o.l.	9 038	10 407	10 135	10 774	11 496	12 402
6111	IV Medicin, vitaminer mv.	2 583	3 451	2 933	2 856	3 436	3 784
6112	V Brilller, høreapparater mv.	1 728	1 894	1 923	2 086	2 111	2 213
6200	T Læge, tandlæge mv.	4 060	4 358	4 529	5 036	5 062	5 444
6300	T Hospitaler, sanatorier	667	704	750	796	886	960
71	V	13 547	13 779	15 038	15 835	15 176	27 428
79	Anden Transport og kommunikation	40 504	40 473	42 683	44 222	43 309	44 878
7210	T Vedligeholdelse af køretøjer	10 664	10 933	11 450	12 190	11 365	12 051
7220	IV Benzin og olie til køretøjer	11 663	11 045	11 005	11 243	11 328	11 784
7240	T Biludlejning, køretimer mv.	3 004	3 127	3 389	3 602	3 672	4 002
7300	T Køb af Transportydelse	8 053	8 232	9 336	8 746	8 636	8 364
8100	T Telefon, telefax og porto mv.	7 120	7 135	7 503	8 441	8 308	8 676

Private consumption by purpose and durability

Table 7.1

1995	1996	1997	1998	1999*	2000*	
— current prices, mill. dkk. —						
509 551	533 209	560 854	581 269	597 523	613 260	Total private consumption expenditure
502 587	525 329	551 081	571 486	587 268	603 451	Final consumption of households on the economic territory
61 766	62 094	64 106	64 771	65 477	67 165	Food
10 040	10 175	10 499	10 737	Bread and cereals
16 299	16 020	16 458	16 138	Meat
2 686	2 788	2 872	2 859	Fish
950	964	1 018	1 025	Eggs
4 970	5 001	5 176	5 268	Milk, cream, yoghurt etc.
3 250	3 184	3 300	3 425	Cheese
2 035	2 049	2 059	2 044	Butter, oils and fats
8 039	8 246	8 473	8 740	Fruit and vegetables except potatoes
1 679	1 588	1 604	1 614	Potatoes etc.
442	432	451	434	Sugar
8 835	9 094	9 507	9 846	Ice cream, chocolate and confectionery
2 541	2 551	2 689	2 642	Food products n.e.c.
33 561	34 636	36 519	36 368	36 995	38 135	Beverages and tobacco
2 993	2 952	3 342	3 323	3 117	3 089	Coffee, tea and cocoa
5 384	5 771	6 499	6 503	6 765	7 086	Mineral waters, soft drinks and juices
6 278	6 502	6 850	6 914	7 083	7 465	Wine and spirits
6 883	6 820	6 836	6 393	6 386	6 470	Beer
12 023	12 590	12 993	13 235	13 645	14 024	Tobacco
26 293	26 678	28 376	29 012	29 570	29 697	Clothing and footwear
20 983	21 313	22 695	23 421	23 964	24 101	Garments and clothing materials etc.
433	429	437	452	456	469	Laundry, dry cleaning etc.
4 877	4 936	5 244	5 139	5 149	5 127	Footwear
107 951	112 617	117 433	122 134	127 505	133 111	Housing
31 934	34 049	35 243	36 344	37 843	39 373	Actual rentals for housing
60 623	62 096	64 268	66 207	68 934	71 721	Imputed rentals for housing
6 222	6 803	7 310	8 040	8 443	8 861	Regular maintenance and repair of the dwelling
3 550	3 491	3 679	3 826	4 018	4 228	Refuse collection, other services n.e.c.
5 622	6 178	6 934	7 717	8 267	8 929	Water supply and sewerage services
29 774	33 091	32 207	33 646	34 209	35 190	Electricity, gas and other fuels
11 693	12 143	12 188	13 107	13 597	14 040	Electricity
2 751	3 552	3 514	3 552	3 477	3 583	Gas
5 038	5 746	5 484	4 922	5 178	5 488	Liquid fuels
10 292	11 651	11 021	12 065	11 957	12 079	Hot water, steam etc.
29 242	29 582	31 812	33 222	34 203	35 233	Furnishing, household equipment etc.
10 721	11 276	12 331	12 923	13 073	13 438	Furniture, furnishings, carpets etc.
2 979	2 678	2 909	3 060	3 214	3 009	Household textiles
4 121	3 967	4 326	4 440	4 611	4 620	Major household appliances
449	490	496	527	510	522	Repair of major household appliances
3 112	3 297	3 588	3 828	3 984	4 193	Glass, tableware and household utensils
2 144	2 202	2 403	2 650	2 853	3 119	Tools and equipment for house and garden
3 693	3 617	3 724	3 564	3 654	3 735	Non-durable household goods
2 024	2 056	2 035	2 230	2 305	2 598	Domestic services and home care services
12 076	12 637	13 328	14 283	14 791	15 619	Medical products, health services
3 864	4 076	4 293	4 456	4 608	5 015	Medical and pharmaceutical products
2 140	2 158	2 289	2 405	2 549	2 622	Therapeutic appliances and equipment
5 087	5 216	5 414	5 814	5 967	6 251	Out-patient services
985	1 186	1 333	1 609	1 667	1 731	Hospital services
29 333	32 049	33 526	36 016	32 180	23 908	Purchase of vehicles
46 981	49 368	53 298	52 550	57 135	63 432	Other transport and communication
12 715	13 059	13 646	13 195	14 320	15 690	Maintenance and repairs of motor vehicles
13 049	14 374	15 273	14 977	16 555	18 857	Fuels and lubricants
4 104	4 512	4 863	5 510	6 034	6 621	Other services in respect of personal transport equipment
8 554	8 384	9 097	8 302	9 016	9 880	Transport services
8 558	9 039	10 419	10 566	11 211	12 384	Communications

Tabel 7.1 (fortsat) Privat konsum fordelt efter formål og varighed

		1989	1990	1991	1992	1993	1994
		årets priser i mio. kr.					
91	Fritidsudstyr, underholdning og rejser	38 545	40 072	42 048	43 888	46 508	51 244
9110	V Radio- og tv-apparater mv.	3 593	3 823	4 158	3 815	4 022	4 811
9120	V Fotoudstyr, videokameraer mv.	438	401	388	457	559	620
9130	V Pc'ere mv.	717	1 086	1 387	2 355	2 940	3 686
9140	HV Cd'ere, videobånd mv.	1 364	1 418	1 623	1 730	1 778	1 832
9150	T Reparation af radio, tv, pc mv.	476	463	455	448	425	464
9200	V Musikinstrumenter, både mv.	2 041	1 668	1 588	1 559	1 906	2 469
9300	HV Sportsudstyr, legetøj, kæledyr mv.	8 381	8 682	8 876	9 094	8 780	9 776
9400	T Forlystelser, tv-licens mv.	10 833	11 560	12 911	13 849	14 503	15 127
9510	IV Bøger, aviser og blade	5 809	6 387	6 374	5 919	7 028	7 130
9530	HV Papir og skriveudstyr mv.	1 172	929	939	1 131	1 138	1 110
9600	T Pakkede ferierejser	3 721	3 654	3 349	3 531	3 427	4 218
97	Andre varer og tjenester	55 563	57 211	60 755	63 588	66 679	72 309
9700	T Undervisning	3 110	3 276	3 486	3 660	3 081	3 853
9810	T Udgifter på restauranter mv.	19 766	21 190	22 445	23 473	23 387	24 463
9820	T Udgifter til hoteller mv.	2 393	2 527	2 597	2 858	2 902	2 926
9911	T Frisører mv.	3 018	3 106	3 260	3 318	3 405	3 659
9912	HV Toiletartikler, barbermaskiner mv.	5 428	5 689	6 088	6 357	6 062	6 798
9921	V Smykker og ure mv.	576	474	636	689	1 148	1 033
9922	HV Kufferter, tasker mv.	1 510	1 548	1 593	1 722	1 731	2 045
9931	T Plejehjem, dagcentre mv.	767	810	863	916	1 323	1 367
9932	T Daginstitutioner for børn	3 997	4 220	4 497	4 776	5 068	5 281
9940	T Forsikring	8 631	8 263	8 009	8 276	7 593	8 169
9950	T Finansielle tjensteydelser	3 030	2 710	3 684	4 147	7 206	8 800
9960	T Advokater, andre tjensteydelser	3 337	3 398	3 597	3 396	3 773	3 916
99	Turistbalance	-746	-3 330	-5 739	-5 959	-4 389	-3 707
9980	Turistindtægter mv.	-18 855	-22 676	-24 208	-25 831	-21 451	-22 375
9990	Turistudgifter mv.	18 109	19 346	18 469	19 872	17 063	18 668
	Organisationer og foreninger	5 950	6 342	6 793	7 147	7 417	8 330
	Varer	205 182	210 170	219 100	225 939	229 773	259 758
V	Varige	33 448	34 027	36 064	37 721	39 785	56 466
HV	Halvvarige	45 618	46 873	49 401	50 165	49 730	55 482
IV	Ikke varige	126 116	129 270	133 635	138 053	140 259	147 810
	Tjenester	182 869	191 734	202 877	212 134	217 356	229 439
T	Boligbenyttelse	83 849	89 619	94 337	97 831	100 697	104 783
T	Andre tjenester	99 020	102 115	108 540	114 303	116 659	124 656

Private consumption by purpose and durability

Table 7.1 (cont.)

1995	1996	1997	1998	1999*	2000*	
— current prices, mill. dkk. —						
53 240	55 939	59 056	60 532	61 685	63 789	Recreation and culture
4 519	4 566	4 743	5 061	5 044	5 151	Radio and television sets etc.
777	801	870	923	957	982	Photographic equipment etc.
4 454	4 580	4 635	5 057	5 052	5 507	Data processing equipment
2 021	1 934	2 138	2 296	2 304	2 333	Recording media for pictures and sound
465	454	495	339	333	355	Repair of a/v and data processing equipment
2 388	2 299	2 122	1 959	1 936	1 997	Other major durables for recreation and culture
10 149	10 314	11 596	12 146	12 370	12 650	Other recreational items and equipment
15 300	15 993	16 556	16 955	17 777	18 653	Recreational and cultural services
7 604	8 365	8 829	8 791	8 958	8 987	Books, newspapers and periodicals
1 164	1 143	1 236	1 246	1 278	1 304	Stationery and drawing materials etc.
4 397	5 490	5 836	5 759	5 676	5 871	Package holidays
72 370	76 638	81 419	88 953	93 518	98 172	Other goods and services
3 656	3 981	4 063	4 392	4 537	4 747	Education
24 247	24 559	25 304	27 107	28 450	29 190	Catering
2 885	2 683	3 116	3 359	3 518	3 817	Accommodation services
3 976	4 244	4 430	4 821	5 114	5 260	Hairdressing salons etc.
7 216	7 348	7 521	7 406	7 659	8 119	Appliances, articles and products for personal care
1 299	1 380	1 521	1 632	1 665	1 706	Jewellery, clocks and watches
2 017	2 012	2 204	2 432	2 545	2 640	Other personal effects
1 425	1 619	1 652	1 752	1 818	1 844	Retirement homes, day-care centres etc.
5 504	6 057	6 642	7 418	7 725	7 850	Kindergartens, creches etc.
8 996	10 951	11 799	12 931	14 250	14 860	Insurance
7 610	7 872	8 698	11 294	11 637	13 111	Financial services n.e.c.
3 537	3 933	4 469	4 409	4 600	5 030	Other services n.e.c.
-1 222	-596	1 112	666	379	-813	Balance of tourism, net
-20 888	-20 223	-21 339	-22 203	-25 966	-32 968	Consumption of non-residents on the economic territory
19 666	19 627	22 451	22 870	26 345	32 155	Consumption of residents in the ROW
8 187	8 477	8 661	9 117	9 876	10 623	Non-profit institutions serving households (NPISH)
269 728	280 505	292 848	300 610	302 843	303 608	Goods
59 753	63 076	66 363	70 415	67 067	59 931	Durable
56 662	57 177	61 534	63 624	65 320	66 594	Semi-durable
153 312	160 252	164 951	166 571	170 456	177 083	Non-durable
232 859	244 824	258 233	270 876	284 425	299 843	Services
107 951	112 617	117 433	122 134	127 505	133 111	Housing
124 908	132 207	140 799	148 742	156 920	166 732	Other services

Tabel 7.2 Privat konsum fordelt efter formål og varighed

		1989	1990	1991	1992	1993	1994
		1995-priser i mio. kr.					
Privat konsum i alt		454 039	454 311	461 622	470 389	472 690	503 350
Husholdningernes konsum på dansk område		448 573	450 971	462 264	469 604	470 892	500 384
10	Fødevarer	57 772	56 065	57 195	59 404	58 529	60 324
1110	IV Mel, gryn, brød og kager	8 708	8 690	8 746	8 847	8 988	9 298
1120	IV Kød	16 150	14 909	14 312	15 498	15 428	16 315
1130	IV Fisk	2 667	2 382	2 573	2 899	2 640	2 715
1141	IV Æg	762	795	811	849	832	892
1142	IV Mælk, fløde, yoghurt mv.	5 197	5 008	4 893	4 780	4 526	4 815
1143	IV Ost	2 826	3 001	2 972	2 803	2 765	3 100
1150	IV Smør, margarine og olie mv.	2 344	1 990	2 090	2 097	2 102	2 096
1160	IV Frugt og grøntsager	6 774	6 842	7 396	7 724	7 818	7 764
1171	IV Kartoffler mv.	2 196	1 979	2 138	2 097	2 052	2 029
1181	IV Sukker	350	379	414	416	460	450
1182	IV Flødeis, chokolade og sukkervarer	7 965	7 926	8 364	8 867	8 407	8 333
1190	IV Salt, krydderier, supper mv.	1 833	2 163	2 485	2 527	2 512	2 518
20	Drikkevarer og tobak	32 654	33 669	34 352	34 055	33 557	34 004
1210	IV Kaffe, the og kakao	3 774	4 344	4 343	3 890	3 781	3 323
1220	IV Mineralvand og sodavand	4 081	4 149	4 240	4 354	4 533	5 337
2110	IV Vin og spiritus	5 819	5 816	6 279	6 105	6 042	6 145
2130	IV Øl	6 059	6 234	6 547	6 678	6 653	6 913
2210	IV Tobak	12 922	13 127	12 942	13 028	12 548	12 286
30	Beklædning og fodtøj	24 105	24 427	24 982	24 275	24 137	26 076
3110	HV Beklædning	18 788	19 030	19 340	18 648	18 873	20 890
3140	T Vask, rensning	647	646	615	667	487	468
3200	HV Fodtøj	4 671	4 751	5 028	4 960	4 778	4 718
40	Boligbenyttelse	106 428	107 501	108 518	109 141	107 565	108 282
4100	T Husleje	31 274	31 440	31 567	31 597	31 534	31 794
4200	T Beregnet husleje af egen bolig	58 860	59 366	59 998	60 053	60 169	60 240
4300	T Reparation og vedligeholdelse af boliger	5 388	5 265	5 373	5 634	6 267	6 490
4410	T Renovation mv.	3 346	3 810	3 705	3 932	3 306	3 521
4430	T Vand og vandafledningsafgift	7 559	7 621	7 875	7 925	6 288	6 238
45	Elektricitet og brændsel	22 741	22 290	24 447	26 110	28 931	28 849
4510	IV Elektricitet	9 033	9 307	9 815	10 255	11 744	11 620
4520	IV Gas	1 621	1 768	2 246	2 401	2 506	2 511
4530	IV Flydende brændsel	5 262	4 732	4 386	4 749	4 659	5 058
4540	IV Fjernvarme mv.	6 826	6 484	7 999	8 705	10 022	9 661
50	Boligudstyr, husholdningstjenester mv.	26 191	25 658	25 224	25 736	25 863	29 056
5100	V Møbler og gulvtæpper mv.	9 503	9 004	8 185	8 134	8 721	10 386
5200	HV Gardiner, sengelinned mv.	2 598	2 614	2 721	2 829	2 885	2 987
5310	V Husholdningsmaskiner	2 883	3 094	3 260	3 161	3 294	3 872
5330	T Reparation af husholdningsmaskiner	402	428	426	432	451	463
5400	HV Service, køkkenudstyr	3 162	3 030	3 173	3 107	2 838	3 167
5500	HV Husholdnings- og haveredskaber	2 178	2 048	2 144	2 010	1 893	2 149
5610	IV Rengøringsmidler mv.	3 771	3 782	3 734	4 156	3 978	3 995
5620	T Hushjælp mv.	1 696	1 659	1 581	1 908	1 804	2 038
60	Medicin, lægeudgifter o.l.	10 079	11 069	10 634	11 064	11 555	12 427
6111	IV Medicin, vitaminer mv.	2 857	3 555	2 907	2 761	3 390	3 709
6112	V Brillor, høreapparater mv.	1 951	2 007	2 141	2 214	2 038	2 214
6200	T Læge, tandlæge mv.	4 523	4 735	4 803	5 277	5 220	5 534
6300	T Hospitaler, sanatorier	748	773	783	812	906	971
71	V Anskaffelse af køretøjer	16 869	16 380	17 117	17 322	16 456	28 814
79	Anden Transport og kommunikation	45 418	44 164	45 866	47 322	45 404	46 855
7210	T Vedligeholdelse af køretøjer	12 737	12 631	12 721	13 195	11 915	12 674
7220	IV Benzin og olie til køretøjer	11 032	11 134	11 717	12 128	12 239	12 638
7240	T Biludlejning, køretimer mv.	3 677	3 385	3 605	4 004	3 885	4 020
7300	T Køb af Transportydelse	10 562	9 727	10 348	9 501	8 924	8 637
8100	T Telefon, telefax og porto mv.	7 410	7 287	7 475	8 495	8 442	8 886

Private consumption by purpose and durability

Table 7.2

1995	1996	1997	1998	1999*	2000*	
1995-prices, mill. dkk.						
509 551	522 160	537 195	549 335	550 577	548 651	Total private consumption expenditure
502 587	514 949	529 709	542 340	544 340	544 962	Final consumption of households on the economic territory
61 766	60 967	62 582	63 037	63 379	63 560	Food
10 040	10 056	10 321	10 361	Bread and cereals
16 299	15 659	15 783	15 947	Meat
2 686	2 709	2 731	2 589	Fish
950	873	845	834	Eggs
4 970	4 884	5 015	5 047	Milk, cream, yoghurt etc.
3 250	3 201	3 320	3 454	Cheese
2 035	2 024	1 983	1 939	Butter, oils and fats
8 039	7 940	8 463	8 815	Fruit and vegetables except potatoes
1 679	1 693	1 764	1 672	Potatoes etc.
442	428	439	415	Sugar
8 835	8 989	9 275	9 407	Ice cream, chocolate and confectionery
2 541	2 510	2 642	2 556	Food products n.e.c.
33 561	34 105	34 803	33 957	34 490	34 744	Beverages and tobacco
2 993	3 294	3 186	3 127	3 368	3 248	Coffee, tea and cocoa
5 384	5 559	6 156	5 744	5 848	5 965	Mineral waters, soft drinks and juices
6 278	6 540	6 833	6 838	6 859	7 139	Wine and spirits
6 883	6 686	6 401	5 972	5 861	5 738	Beer
12 023	12 027	12 227	12 276	12 554	12 654	Tobacco
26 293	26 445	27 786	28 193	28 388	29 356	Clothing and footwear
20 983	21 239	22 369	22 870	23 282	24 190	Garments and clothing materials etc.
433	406	398	393	389	391	Laundering, dry cleaning etc.
4 877	4 799	5 020	4 929	4 718	4 775	Footwear
107 951	109 727	110 221	111 359	112 542	113 821	Housing
31 934	33 309	33 491	33 742	34 143	34 502	Actual rentals for housing
60 623	60 765	61 071	61 465	62 195	62 848	Imputed rentals for housing
6 222	6 502	6 842	7 353	7 428	7 482	Regular maintenance and repair of the dwelling
3 550	3 451	3 198	3 255	3 208	3 230	Refuse collection, other services n.e.c.
5 622	5 700	5 620	5 544	5 567	5 758	Water supply and sewerage services
29 774	32 073	30 596	30 847	29 968	28 373	Electricity, gas and other fuels
11 693	12 026	11 677	11 581	11 605	11 507	Electricity
2 751	3 067	2 922	3 061	2 898	2 394	Gas
5 038	5 112	4 784	4 442	4 289	3 654	Liquid fuels
10 292	11 868	11 213	11 763	11 176	10 818	Hot water, steam etc.
29 242	29 046	30 904	31 834	32 020	32 273	Furnishing, household equipment etc.
10 721	11 172	12 007	12 438	12 342	12 514	Furniture, furnishings, carpets etc.
2 979	2 632	2 866	3 000	3 047	2 795	Household textiles
4 121	3 895	4 302	4 461	4 593	4 578	Major household appliances
449	470	461	465	436	432	Repair of major household appliances
3 112	3 203	3 452	3 663	3 725	3 870	Glass, tableware and household utensils
2 144	2 163	2 319	2 497	2 632	2 855	Tools and equipment for house and garden
3 693	3 496	3 537	3 223	3 150	3 144	Non-durable household goods
2 024	2 015	1 959	2 088	2 095	2 085	Domestic services and home care services
12 076	12 690	13 244	14 069	14 392	15 036	Medical products, health services
3 864	4 250	4 508	4 733	4 913	5 347	Medical and pharmaceutical products
2 140	2 158	2 288	2 404	2 507	2 580	Therapeutic appliances and equipment
5 087	5 116	5 170	5 424	5 461	5 574	Out-patient services
985	1 165	1 277	1 508	1 511	1 534	Hospital services
29 333	31 839	33 266	35 543	31 011	23 268	Purchase of vehicles
46 981	47 705	49 876	49 459	51 712	54 794	Other transport and communication
12 715	12 903	13 022	11 837	12 390	12 812	Maintenance and repairs of motor vehicles
13 049	13 011	13 257	13 541	13 464	13 336	Fuels and lubricants
4 104	4 412	4 701	5 176	5 493	5 832	Other services in respect of personal transport equipment
8 554	8 361	8 750	8 215	8 721	9 298	Transport services
8 558	9 018	10 146	10 690	11 643	13 516	Communications

Tabel 7.2 (fortsat) Privat konsum fordelt efter formål og varighed

		1989	1990	1991	1992	1993	1994
		1995-priser i mio. kr.					
91	Fritidsudstyr, underholdning og rejser	42 873	43 644	44 738	45 546	47 713	51 056
9110	V Radio- og tv-apparater mv.	3 101	3 661	3 966	3 694	4 107	4 836
9120	V Fotoudstyr, videokameraer mv.	379	342	366	457	563	599
9130	V Pc'ere mv.	210	333	493	1 211	1 694	2 558
9140	HV Cd'ere, videobånd mv.	1 558	1 537	1 593	1 672	1 849	1 851
9150	T Reparation af radio, tv, pc mv.	538	507	481	477	478	482
9200	V Musikinstrumenter, både mv.	1 997	1 485	1 449	1 317	1 783	2 423
9300	HV Sportsudstyr, legetøj, kæledyr mv.	9 352	9 787	10 410	10 168	9 690	10 104
9400	T Forlystelser, tv-licens mv.	12 506	12 946	13 754	14 695	14 950	15 229
9510	IV Bøger, aviser og blade	7 268	7 655	7 305	6 620	7 663	7 451
9530	HV Papir og skriveudstyr mv.	1 392	1 086	1 095	1 300	1 271	1 141
9600	T Pakkede ferierejser	4 573	4 305	3 827	3 936	3 666	4 381
7	Andre varer og tjenester	63 443	66 103	69 190	69 628	71 180	74 640
9700	T Undervisning	3 589	3 684	3 744	3 799	3 216	3 939
9810	T Udgifter på restauranter mv.	22 116	23 186	24 120	25 166	24 103	24 889
9820	T Udgifter til hoteller mv.	2 967	3 000	2 910	3 127	3 072	3 011
9911	T Frisører mv.	3 820	3 712	3 656	3 652	3 646	3 780
9912	HV Toiletartikler, barbermaskiner mv.	5 501	5 832	6 618	6 649	6 303	6 788
9921	V Smykker og ure mv.	568	552	673	710	1 246	905
9922	HV Kufferter, tasker mv.	1 755	1 761	1 738	1 777	1 792	2 035
9931	T Plejehjem, dagcentre mv.	860	889	900	934	1 358	1 379
9932	T Daginstitutioner for børn	4 716	4 791	4 778	4 929	5 279	5 448
9940	T Forsikring	9 571	11 097	11 308	10 077	9 703	9 486
9950	T Finansielle tjensteydelser	4 017	3 477	4 522	5 001	7 464	8 988
9960	T Advokater, andre tjensteydelser	3 962	4 120	4 222	3 807	3 998	3 991
99	Turistbalance	-1 669	-3 893	-8 203	-7 050	-6 134	-5 687
9980	Turistindtægter mv.	-20 811	-24 597	-26 817	-26 902	-22 264	-22 836
9990	Turistudgifter mv.	19 142	20 704	18 613	19 852	16 129	17 149
	Organisationer og foreninger	7 135	7 233	7 561	7 836	7 933	8 653
	Varer	226 507	226 482	233 165	236 571	240 360	263 407
V	Varige	37 460	36 856	37 650	38 219	39 902	56 607
HV	Halvvarige	50 953	51 477	53 859	53 119	52 171	55 830
IV	Ikke varige	138 094	138 150	141 656	145 233	148 287	150 970
	Tjenester	222 066	224 489	229 099	233 033	230 531	236 977
T	Boligbenyttelse	106 428	107 501	108 518	109 141	107 565	108 282
T	Andre tjenester	115 637	116 987	120 581	123 892	122 966	128 696

Private consumption by purpose and durability

Table 7.2 (cont.)

1995	1996	1997	1998	1999*	2000*	
1995-prices, mill. dkk.						
53 240	56 727	60 242	62 605	63 306	65 046	Recreation and culture
4 519	4 579	5 063	5 365	5 513	5 711	Radio and television sets etc.
777	816	973	1 065	1 136	1 242	Photographic equipment etc.
4 454	6 358	6 999	9 303	10 088	11 236	Data processing equipment
2 021	2 268	2 554	2 659	2 668	2 696	Recording media for pictures and sound
465	452	503	331	330	337	Repair of a/v and data processing equipment
2 388	2 304	2 174	1 871	2 091	2 331	Other major durables for recreation and culture
10 149	10 042	11 470	12 183	12 048	12 160	Other recreational items and equipment
15 300	15 493	15 644	15 509	15 457	15 632	Recreational and cultural services
7 604	8 018	8 254	8 009	7 885	7 611	Books, newspapers and periodicals
1 164	1 120	1 215	1 190	1 218	1 222	Stationery and drawing materials etc.
4 397	5 278	5 391	5 118	4 871	4 868	Package holidays
72 370	73 625	76 189	81 438	83 133	84 690	Other goods and services
3 656	3 896	3 896	4 082	4 191	4 305	Education
24 247	23 917	24 055	25 281	25 985	26 032	Catering
2 885	2 567	2 879	2 972	2 966	3 092	Accommodation services
3 976	3 984	4 007	4 148	4 177	4 120	Hairdressing salons etc.
7 216	7 216	7 272	7 111	7 134	7 392	Appliances, articles and products for personal care
1 299	1 382	1 499	1 568	1 586	1 618	Jewellery, clocks and watches
2 017	1 987	2 122	2 305	2 443	2 558	Other personal effects
1 425	1 576	1 558	1 591	1 608	1 615	Retirement homes, day-care centres etc.
5 504	5 963	6 352	6 899	6 972	6 992	Kindergartens, creches etc.
8 996	9 680	10 179	11 093	11 743	11 582	Insurance
7 610	7 649	8 186	10 353	10 250	11 032	Financial services n.e.c.
3 537	3 809	4 183	4 035	4 080	4 352	Other services n.e.c.
-1 222	-953	-613	-1 168	-2 254	-5 151	Balance of tourism, net
-20 888	-19 783	-20 462	-20 930	-23 940	-29 537	Consumption of non-residents on the economic territory
19 666	18 830	19 849	19 762	21 686	24 386	Consumption of residents in the ROW
8 187	8 163	8 099	8 162	8 491	8 840	Non-profit institutions serving households (NPISH)
269 728	277 093	286 768	293 772	291 030	285 707	Goods
59 753	64 503	68 572	74 019	70 866	65 077	Durable
56 662	56 670	60 659	62 406	62 914	64 514	Semi-durable
153 312	155 921	157 538	157 347	157 249	156 116	Non-durable
232 859	237 856	242 941	248 568	253 310	259 256	Services
107 951	109 727	110 221	111 359	112 542	113 821	Housing
124 908	128 129	132 720	137 209	140 769	145 435	Other services

Tabel 7.3 Faste bruttoinvesteringer fordelt på erhverv og art. Årets priser

	1993	1994	1995	1996	1997	1998
	årets priser i mio. kr.					
Faste bruttoinvesteringer ialt	154 306	166 985	187 858	196 820	218 810	238 294
Maskiner og inventar	48 184	57 231	60 461	56 815	66 880	72 445
Transportmidler	18 188	17 032	22 266	23 097	24 718	27 414
Bygninger	52 886	56 464	64 807	72 986	81 035	88 389
<i>Heraf Boligbyggeri</i>	<i>31 734</i>	<i>35 379</i>	<i>39 664</i>	<i>42 583</i>	<i>47 088</i>	<i>50 283</i>
Anlæg	23 902	23 173	23 882	27 683	27 216	28 091
Andre faste bruttoinvesteringer, i.a.n.	11 147	13 086	16 442	16 240	18 960	21 954
Heraf: Offentlig forvaltning og service	16 609	17 656	18 306	20 754	21 167	19 545
Maskiner og inventar	4 737	5 655	5 096	6 739	6 387	5 830
Transportmidler	666	540	657	870	946	921
Bygninger	6 679	6 650	7 363	8 429	8 762	7 733
Anlæg	3 004	3 431	3 676	3 789	3 764	3 705
Andre faste bruttoinvesteringer, i.a.n.	1 523	1 379	1 515	926	1 309	1 356
1 Landbrug, fiskeri og råstofudvinding	10 624	11 017	13 398	14 181	14 839	14 904
Maskiner og inventar	4 976	5 386	7 111	7 203	6 704	6 026
Transportmidler	587	711	902	1 343	1 275	861
Bygninger	1 945	2 511	2 720	2 753	3 378	4 088
Anlæg	2 494	2 065	2 135	2 232	2 689	3 158
Andre faste bruttoinvesteringer, i.a.n.	622	344	530	649	794	771
0109 Landbrug, gartneri og skovbrug	5 830	6 545	7 782	8 399	9 198	9 663
Maskiner og inventar	3 243	3 272	4 127	4 345	4 605	4 614
Transportmidler	594	601	652	1 052	938	639
Bygninger	1 793	2 422	2 648	2 729	3 308	4 022
Anlæg	87	92	163	143	162	161
Andre faste bruttoinvesteringer, i.a.n.	113	158	190	130	185	226
0500 Fiskeri mv.	611	748	948	887	811	668
Maskiner og inventar	551	597	643	572	457	413
Transportmidler	-16	103	237	271	323	195
Bygninger	60	26	43	26	5	29
Anlæg	-	-	-	0	-	0
Andre faste bruttoinvesteringer, i.a.n.	16	22	26	18	26	31
1009 Råstofudvinding	4 183	3 724	4 668	4 896	4 831	4 574
Maskiner og inventar	1 182	1 517	2 341	2 286	1 643	1 000
Transportmidler	8	7	12	20	14	27
Bygninger	91	63	30	-2	65	37
Anlæg	2 407	1 972	1 972	2 090	2 526	2 997
Andre faste bruttoinvesteringer, i.a.n.	494	164	313	501	584	514
2 Industri	19 172	22 116	25 298	27 840	29 739	30 336
Maskiner og inventar	12 694	14 922	16 631	17 780	19 910	18 684
Transportmidler	1 337	951	1 461	1 224	1 792	2 016
Bygninger	3 378	3 885	4 800	5 563	5 215	6 295
Anlæg	92	247	125	37	66	164
Andre faste bruttoinvesteringer, i.a.n.	1 671	2 110	2 280	3 235	2 755	3 177
1509 Nærings- og nydelsesmiddelindustri	4 325	4 358	4 680	6 031	4 966	5 300
Maskiner og inventar	3 059	2 903	3 296	4 293	2 943	3 109
Transportmidler	231	252	270	215	337	459
Bygninger	872	916	852	1 140	1 415	1 341
Anlæg	15	86	10	4	2	74
Andre faste bruttoinvesteringer, i.a.n.	148	201	252	379	268	318
1709 Tekstil-, beklædnings- og læderindustri	587	556	555	564	699	809
Maskiner og inventar	360	317	341	341	403	521
Transportmidler	55	51	69	34	68	73
Bygninger	130	130	75	110	158	130
Anlæg	1	3	0	1	0	0
Andre faste bruttoinvesteringer, i.a.n.	41	56	70	78	70	85

Gross fixed capital formation by kind of activity and type of goods. 1995-prices

Table 7.4

1993	1994	1995	1996	1997	1998	
1995-prices, mill. dkk.						
156 230	168 281	187 858	195 155	216 510	238 223	Total gross fixed capital formation
46 212	56 585	60 461	57 829	68 996	78 598	Machinery and equipment
18 187	17 350	22 266	22 810	23 917	26 292	Transport equipment
56 053	58 187	64 807	70 952	77 196	81 991	Buildings
<i>33 558</i>	<i>36 557</i>	<i>39 664</i>	<i>41 968</i>	<i>44 934</i>	<i>46 816</i>	<i>Whic of Housing</i>
25 328	23 708	23 882	26 572	25 308	25 418	Civil engineering works
10 450	12 450	16 442	16 991	21 094	25 924	Other gross fixed capital formation, n.e.c.
16 878	17 432	18 306	20 217	20 628	19 119	Of which: General government
4 460	5 478	5 096	6 848	6 696	6 527	Machinery and equipment
703	554	657	888	925	896	Transport equipment
6 981	6 726	7 363	8 033	8 270	7 057	Buildings
3 318	3 366	3 676	3 465	3 231	3 007	Civil engineering works
1 416	1 307	1 515	982	1 506	1 632	Other gross fixed capital formation, n.e.c.
11 051	11 199	13 398	13 776	14 228	14 104	Agriculture, fishing and quarrying
5 127	5 430	7 111	7 156	6 523	5 854	Machinery and equipment
616	707	902	1 311	1 219	817	Transport equipment
2 074	2 599	2 720	2 535	3 200	3 769	Buildings
2 618	2 130	2 135	2 129	2 494	2 870	Civil engineering works
615	333	530	645	792	794	Other gross fixed capital formation, n.e.c.
6 054	6 606	7 782	8 101	8 860	9 141	Agriculture, horticulture and forestry
3 337	3 259	4 127	4 297	4 450	4 405	Machinery and equipment
610	598	652	1 025	909	611	Transport equipment
1 913	2 506	2 648	2 512	3 133	3 708	Buildings
90	94	163	127	150	147	Civil engineering works
104	149	190	140	218	271	Other gross fixed capital formation, n.e.c.
654	750	948	863	780	645	Fishing
579	601	643	553	447	399	Machinery and equipment
-3	101	237	265	297	181	Transport equipment
64	27	43	25	5	26	Buildings
-	-	-	0	-	0	Civil engineering works
14	21	26	19	30	38	Other gross fixed capital formation, n.e.c.
4 342	3 843	4 668	4 812	4 589	4 318	Mining and quarrying
1 211	1 570	2 341	2 306	1 626	1 050	Machinery and equipment
9	7	12	20	13	25	Transport equipment
97	66	30	-2	62	34	Buildings
2 528	2 036	1 972	2 002	2 344	2 724	Civil engineering works
497	163	313	485	544	485	Other gross fixed capital formation, n.e.c.
19 504	22 472	25 298	28 001	29 767	30 790	Manufacturing
12 854	15 192	16 631	17 916	19 869	18 998	Machinery and equipment
1 410	972	1 461	1 237	1 749	1 956	Transport equipment
3 600	4 062	4 800	5 378	4 986	5 867	Buildings
97	255	125	36	61	149	Civil engineering works
1 543	1 992	2 280	3 434	3 102	3 819	Other gross fixed capital formation, n.e.c.
4 459	4 462	4 680	6 023	4 878	5 170	Mfr. of food, beverages and tobacco
3 127	2 964	3 296	4 299	2 888	3 035	Machinery and equipment
250	263	270	217	326	443	Transport equipment
929	956	852	1 096	1 352	1 244	Buildings
16	89	10	4	2	67	Civil engineering works
137	190	252	408	310	381	Other gross fixed capital formation, n.e.c.
595	557	555	565	694	808	Mfr. of textiles, wearing apparel, leather
360	314	341	340	395	515	Machinery and equipment
58	52	69	35	66	71	Transport equipment
139	136	75	105	151	120	Buildings
1	3	0	1	0	0	Civil engineering works
37	53	70	84	82	102	Other gross fixed capital formation, n.e.c.

Tabel 7.3 (fortsat) Faste bruttoinvesteringer fordelt på erhverv og art. Årets priser

		1993	1994	1995	1996	1997	1998
		årets priser i mio. kr.					
2009	Træ-, papir- og grafisk industri	2 090	2 750	3 547	3 225	4 174	4 240
	Maskiner og inventar	1 474	1 926	2 435	2 293	2 784	2 892
	Transportmidler	160	146	186	146	225	258
	Bygninger	240	368	630	343	804	645
	Anlæg	4	38	2	2	1	14
	Andre faste bruttoinvesteringer, i.a.n.	213	271	295	440	360	430
2309	Mineralolie-, kemisk- og plastindustri mv.	4 478	5 723	5 041	4 748	4 572	5 955
	Maskiner og inventar	2 974	4 018	3 346	3 195	2 831	3 675
	Transportmidler	190	89	149	165	198	223
	Bygninger	969	1 215	1 051	815	986	1 412
	Anlæg	53	35	69	4	26	4
	Andre faste bruttoinvesteringer, i.a.n.	293	367	427	569	532	641
2600	Sten-, ler- og glasindustri mv.	698	686	986	1 094	1 183	1 644
	Maskiner og inventar	517	449	757	664	786	1 075
	Transportmidler	52	65	116	100	165	161
	Bygninger	71	68	29	240	149	280
	Anlæg	4	34	4	0	6	42
	Andre faste bruttoinvesteringer, i.a.n.	54	70	79	91	76	85
2709	Jern- og metalindustri	5 859	6 789	9 114	10 588	10 804	10 685
	Maskiner og inventar	3 676	4 513	5 710	6 158	7 463	6 436
	Transportmidler	573	286	594	465	688	717
	Bygninger	781	928	1 785	2 482	1 354	2 073
	Anlæg	13	47	14	6	21	21
	Andre faste bruttoinvesteringer, i.a.n.	816	1 015	1 011	1 477	1 278	1 437
3600	Møbelindustri og anden industri	1 134	1 252	1 374	1 590	3 340	1 702
	Maskiner og inventar	634	797	747	837	2 698	975
	Transportmidler	76	61	77	99	112	125
	Bygninger	315	261	378	433	349	413
	Anlæg	2	4	27	21	11	8
	Andre faste bruttoinvesteringer, i.a.n.	107	129	145	201	170	180
3	Energi- og vandforsyning	8 228	7 718	8 362	9 172	9 681	10 181
	Maskiner og inventar	578	502	639	1 454	1 349	1 876
	Transportmidler	76	65	68	74	60	62
	Bygninger	844	544	325	655	908	761
	Anlæg	6 710	6 572	7 255	6 847	7 252	7 332
	Andre faste bruttoinvesteringer, i.a.n.	20	34	75	143	111	150
4	Bygge- og anlægsvirksomhed	4 111	4 605	6 081	5 675	5 531	4 938
	Maskiner og inventar	1 916	1 858	2 803	2 111	1 735	2 136
	Transportmidler	1 164	1 778	1 675	1 894	2 416	1 878
	Bygninger	601	372	699	1 182	688	77
	Anlæg	-	-	302	2	1	1
	Andre faste bruttoinvesteringer, i.a.n.	430	597	601	486	691	846
5	Handel, hotel- og restaurationsvirksomhed mv.	14 737	19 216	20 857	17 894	22 250	22 324
	Maskiner og inventar	8 547	11 877	12 628	9 554	12 113	12 534
	Transportmidler	3 007	3 661	3 523	3 454	4 327	4 519
	Bygninger	2 244	2 405	3 143	3 680	4 224	3 195
	Anlæg	3	-	25	8	-9	87
	Andre faste bruttoinvesteringer, i.a.n.	936	1 272	1 538	1 198	1 595	1 990
5000	Handel m. biler, autorep., servicestationer	2 408	2 898	4 109	3 636	4 167	4 709
	Maskiner og inventar	1 384	1 925	2 380	1 941	2 275	2 217
	Transportmidler	722	661	1 039	799	973	1 130
	Bygninger	181	148	495	754	729	1 145
	Anlæg	-	-	-	0	-	0
	Andre faste bruttoinvesteringer, i.a.n.	120	164	195	141	190	217

Gross fixed capital formation by kind of activity and type of goods. 1995-prices Table 7.4 (cont.)

1993	1994	1995	1996	1997	1998	
1995-prices, mill. dkk.						
2 084	2 733	3 547	3 286	4 251	4 410	Mfr. of wood products, printing and publ.
1 462	1 911	2 435	2 340	2 852	3 025	Machinery and equipment
166	142	186	148	221	253	Transport equipment
256	384	630	329	770	601	Buildings
4	40	2	2	1	13	Civil engineering works
197	256	295	467	407	517	Other gross fixed capital formation, n.e.c.
4 650	5 926	5 041	4 732	4 521	5 913	Mfr. of chemicals, plastic products etc.
3 085	4 178	3 346	3 175	2 766	3 598	Machinery and equipment
207	94	149	166	194	220	Transport equipment
1 033	1 272	1 051	787	943	1 320	Buildings
55	36	69	4	24	4	Civil engineering works
271	346	427	600	594	771	Other gross fixed capital formation, n.e.c.
701	694	986	1 092	1 170	1 637	Mfr. of other non-metallic mineral products
515	455	757	664	777	1 082	Machinery and equipment
56	67	116	100	158	155	Transport equipment
76	70	29	230	141	260	Buildings
4	35	4	0	6	38	Civil engineering works
50	66	79	98	88	102	Other gross fixed capital formation, n.e.c.
5 848	6 826	9 114	10 714	10 935	11 123	Mfr. of basic metals and fabr. metal prod.
3 654	4 558	5 710	6 260	7 514	6 746	Machinery and equipment
594	291	594	472	674	693	Transport equipment
832	970	1 785	2 411	1 295	1 936	Buildings
14	49	14	5	19	19	Civil engineering works
754	957	1 011	1 566	1 433	1 728	Other gross fixed capital formation, n.e.c.
1 166	1 274	1 374	1 590	3 317	1 730	Mfr. of furniture; manufacturing n.e.c.
650	812	747	838	2 676	998	Machinery and equipment
79	62	77	100	110	121	Transport equipment
336	273	378	421	334	386	Buildings
2	5	27	20	10	7	Civil engineering works
99	122	145	212	188	217	Other gross fixed capital formation, n.e.c.
8 636	7 961	8 362	8 954	9 199	9 460	Electricity, gas and water supply
549	501	639	1 470	1 321	1 780	Machinery and equipment
81	66	68	75	58	59	Transport equipment
896	566	325	630	853	697	Buildings
7 092	6 796	7 255	6 628	6 841	6 743	Civil engineering works
19	32	75	151	125	181	Other gross fixed capital formation, n.e.c.
4 184	4 676	6 081	5 704	5 559	4 953	Construction
1 911	1 881	2 803	2 109	1 724	2 104	Machinery and equipment
1 236	1 843	1 675	1 918	2 364	1 774	Transport equipment
640	389	699	1 151	657	60	Buildings
-	-	302	2	1	1	Civil engineering works
398	563	601	525	814	1 014	Other gross fixed capital formation, n.e.c.
14 577	19 260	20 857	18 237	22 883	23 546	Ws. and retail trade; hotels, restaurants
8 079	11 705	12 628	9 934	12 791	13 748	Machinery and equipment
3 237	3 847	3 523	3 485	4 218	4 389	Transport equipment
2 392	2 509	3 143	3 530	4 033	2 942	Buildings
3	-	25	7	-9	79	Civil engineering works
865	1 200	1 538	1 280	1 850	2 388	Other gross fixed capital formation, n.e.c.
2 366	2 907	4 109	3 716	4 350	4 914	Sale and repair of motor vehicles etc.
1 284	1 873	2 380	2 026	2 488	2 487	Machinery and equipment
777	725	1 039	808	942	1 097	Transport equipment
194	154	495	730	698	1 071	Buildings
-	-	-	0	-	0	Civil engineering works
111	155	195	152	222	260	Other gross fixed capital formation, n.e.c.

Tabel 7.3 (fortsat) Faste bruttoinvesteringer fordelt på erhverv og art. Årets priser

		1993	1994	1995	1996	1997	1998
		årets priser i mio. kr.					
5100	Engros- og agenturhandel undt. m. biler	5 097	7 466	8 245	7 667	10 268	10 010
	Maskiner og inventar	2 551	4 111	4 655	3 402	4 965	5 206
	Transportmidler	1 588	2 289	1 837	1 996	2 601	2 607
	Bygninger	483	422	972	1 613	1 874	1 066
	Anlæg	-	-	-	0	-	86
	Andre faste bruttoinvesteringer, i.a.n.	476	644	781	657	827	1 045
5200	Detailh. og reparationsvirks. undt. biler	4 280	5 492	5 803	4 815	5 226	4 561
	Maskiner og inventar	2 463	3 116	3 206	2 842	2 720	2 569
	Transportmidler	548	592	599	532	603	632
	Bygninger	993	1 414	1 521	1 109	1 446	769
	Anlæg	3	-	25	8	-9	1
	Andre faste bruttoinvesteringer, i.a.n.	273	371	452	324	466	590
5500	Hotel- og restaurationsvirksomhed mv.	2 952	3 359	2 700	1 776	2 588	3 045
	Maskiner og inventar	2 149	2 725	2 386	1 368	2 154	2 542
	Transportmidler	150	120	48	127	149	150
	Bygninger	587	421	156	205	174	215
	Anlæg	-	-	-	0	-	0
	Andre faste bruttoinvesteringer, i.a.n.	67	93	110	76	111	138
6	Transportvirksomhed, post og telekommunikation	25 087	22 324	27 085	32 754	31 990	37 594
	Maskiner og inventar	4 860	4 772	4 355	4 001	5 980	7 078
	Transportmidler	9 848	7 490	12 040	12 103	11 371	13 982
	Bygninger	800	1 096	1 261	2 376	1 604	3 212
	Anlæg	8 931	8 076	8 386	12 914	10 859	11 198
	Andre faste bruttoinvesteringer, i.a.n.	648	890	1 043	1 360	2 176	2 124
6009	Transportvirksomhed	21 498	18 735	23 325	27 047	25 610	30 657
	Maskiner og inventar	4 320	4 375	3 932	3 731	4 727	6 137
	Transportmidler	9 791	7 113	11 765	11 764	11 017	13 616
	Bygninger	544	833	1 106	1 807	1 428	2 907
	Anlæg	6 287	5 656	5 685	8 990	7 198	6 765
	Andre faste bruttoinvesteringer, i.a.n.	555	759	836	756	1 240	1 233
6400	Post og telekommunikation	3 589	3 589	3 760	5 707	6 380	6 936
	Maskiner og inventar	541	397	424	271	1 253	941
	Transportmidler	57	378	274	339	354	367
	Bygninger	256	264	155	569	176	305
	Anlæg	2 643	2 420	2 701	3 924	3 662	4 434
	Andre faste bruttoinvesteringer, i.a.n.	92	131	206	605	936	890
7	Finansieringsvirksomhed mv., forretningsservice	48 239	53 898	60 176	60 005	73 450	85 255
	Maskiner og inventar	7 054	8 842	7 783	5 144	8 522	11 955
	Transportmidler	1 206	1 496	1 674	1 874	2 070	2 587
	Bygninger	35 821	38 480	44 040	46 628	55 062	61 085
	Anlæg	88	120	-493	-117	218	89
	Andre faste bruttoinvesteringer, i.a.n.	4 069	4 961	7 172	6 475	7 578	9 540
6509	Finansierings- og forsikringsvirksomhed	3 295	3 017	3 022	3 505	4 313	6 155
	Maskiner og inventar	2 507	2 225	923	970	2 022	2 618
	Transportmidler	41	66	89	108	135	162
	Bygninger	-218	-390	-581	-317	-569	-344
	Anlæg	-	-	-	0	-	0
	Andre faste bruttoinvesteringer, i.a.n.	964	1 116	2 593	2 744	2 725	3 719
7009	Udlejning og ejendomsformidling	38 094	41 614	47 015	48 852	58 340	65 771
	Maskiner og inventar	1 281	1 759	1 621	1 034	1 562	2 831
	Transportmidler	647	722	937	1 026	1 025	1 242
	Bygninger	35 599	38 335	44 121	46 338	54 743	60 635
	Anlæg	71	104	-495	-118	207	76
	Andre faste bruttoinvesteringer, i.a.n.	497	694	832	572	804	987

Gross fixed capital formation by kind of activity and type of goods. 1995-prices Table 7.4 (cont.)

1993	1994	1995	1996	1997	1998	
1995-prices, mill. dkk.						
5 112	7 563	8 245	7 842	10 505	10 554	Ws. and commis. trade, except of motor vehicles
2 423	4 119	4 655	3 586	5 221	5 706	Machinery and equipment
1 735	2 400	1 837	2 010	2 538	2 541	Transport equipment
515	437	972	1 546	1 790	974	Buildings
-	-	-	0	-	78	Civil engineering works
440	608	781	699	957	1 255	Other gross fixed capital formation, n.e.c.
4 204	5 579	5 803	4 911	5 386	4 862	Re. trade and repair work except of motor vehicles
2 318	3 152	3 206	2 957	2 882	2 843	Machinery and equipment
571	599	599	538	592	608	Transport equipment
1 059	1 478	1 521	1 061	1 381	702	Buildings
3	-	25	7	-9	1	Civil engineering works
253	350	452	348	541	708	Other gross fixed capital formation, n.e.c.
2 896	3 211	2 700	1 767	2 642	3 215	Hotels and restaurants
2 055	2 562	2 386	1 365	2 201	2 711	Machinery and equipment
154	122	48	128	146	144	Transport equipment
625	440	156	193	165	195	Buildings
-	-	-	0	-	0	Civil engineering works
61	88	110	82	131	165	Other gross fixed capital formation, n.e.c.
24 693	22 535	27 085	31 875	31 228	36 640	Transport, storage and communication
4 548	4 791	4 355	3 912	6 057	7 504	Machinery and equipment
9 362	7 522	12 040	11 748	10 909	13 281	Transport equipment
785	1 071	1 261	2 270	1 515	2 960	Buildings
9 399	8 309	8 386	12 500	10 243	10 341	Civil engineering works
598	841	1 043	1 446	2 505	2 555	Other gross fixed capital formation, n.e.c.
21 030	18 911	23 325	26 279	24 974	29 896	Transport
4 048	4 403	3 932	3 635	4 815	6 502	Machinery and equipment
9 310	7 147	11 765	11 405	10 563	12 936	Transport equipment
543	825	1 106	1 723	1 350	2 682	Buildings
6 616	5 817	5 685	8 702	6 790	6 295	Civil engineering works
513	717	836	815	1 456	1 482	Other gross fixed capital formation, n.e.c.
3 663	3 624	3 760	5 596	6 254	6 744	Post and telecommunications
500	388	424	278	1 241	1 002	Machinery and equipment
52	375	274	343	346	345	Transport equipment
242	246	155	546	165	278	Buildings
2 783	2 491	2 701	3 798	3 453	4 046	Civil engineering works
85	124	206	631	1 049	1 072	Other gross fixed capital formation, n.e.c.
49 182	54 334	60 176	59 941	72 987	86 333	Financial intermediation, business activities
6 026	8 291	7 783	5 638	9 812	15 426	Machinery and equipment
1 241	1 509	1 674	1 883	2 030	2 525	Transport equipment
38 064	39 726	44 040	45 787	52 542	56 816	Buildings
91	122	-493	-112	202	81	Civil engineering works
3 760	4 685	7 172	6 744	8 401	11 486	Other gross fixed capital formation, n.e.c.
2 852	2 834	3 022	3 689	4 895	7 699	Financial intermediation and insurance etc.
2 144	2 129	923	1 073	2 346	3 391	Machinery and equipment
43	67	89	108	133	160	Transport equipment
-226	-415	-581	-321	-549	-334	Buildings
-	-	-	0	-	0	Civil engineering works
891	1 053	2 593	2 829	2 965	4 482	Other gross fixed capital formation, n.e.c.
40 086	42 697	47 015	48 189	56 176	62 447	Real estate and renting activities
1 068	1 604	1 621	1 126	1 788	3 565	Machinery and equipment
662	742	937	1 030	1 000	1 213	Transport equipment
37 823	39 588	44 121	45 528	52 244	56 416	Buildings
74	108	-495	-113	192	69	Civil engineering works
459	656	832	619	952	1 184	Other gross fixed capital formation, n.e.c.

Tabel 7.3 (fortsat) Faste bruttoinvesteringer fordelt på erhverv og art. Årets priser

		1993	1994	1995	1996	1997	1998
		årets priser i mio. kr.					
7209	Forretningsservice mv.	6 850	9 267	10 139	7 647	10 797	13 330
	Maskiner og inventar	3 265	4 858	5 239	3 141	4 938	6 507
	Transportmidler	518	707	649	739	910	1 183
	Bygninger	440	535	500	607	888	794
	Anlæg	17	16	2	1	11	13
	Andre faste bruttoinvesteringer, i.a.n.	2 609	3 151	3 748	3 159	4 049	4 833
8	Offentlige og personlige tjenesteydelser	24 109	26 092	26 601	29 298	31 330	32 761
	Maskiner og inventar	7 559	9 072	8 511	9 568	10 567	12 155
	Transportmidler	962	880	923	1 132	1 407	1 508
	Bygninger	7 253	7 169	7 818	10 147	9 956	9 677
	Anlæg	5 585	6 093	6 146	5 759	6 140	6 064
	Andre faste bruttoinvesteringer, i.a.n.	2 751	2 877	3 203	2 692	3 260	3 357
7500	Offentlig administration mv.	7 408	7 320	7 428	8 335	8 074	7 938
	Maskiner og inventar	1 561	1 803	1 322	2 243	1 866	1 928
	Transportmidler	400	312	358	425	547	517
	Bygninger	1 777	1 235	1 510	1 657	1 478	1 339
	Anlæg	2 657	3 061	3 261	3 395	3 404	3 370
	Andre faste bruttoinvesteringer, i.a.n.	1 012	909	977	615	778	784
8000	Undervisning	4 081	4 364	4 213	4 763	4 385	4 371
	Maskiner og inventar	1 574	1 789	1 778	2 155	1 865	1 912
	Transportmidler	66	129	92	130	148	184
	Bygninger	1 965	2 036	1 857	2 185	1 947	1 836
	Anlæg	42	38	33	37	47	47
	Andre faste bruttoinvesteringer, i.a.n.	434	372	453	255	378	392
8519	Sundhedsvæsen mv.	2 589	2 876	3 146	2 789	3 632	4 147
	Maskiner og inventar	1 596	1 753	1 817	1 484	2 098	2 518
	Transportmidler	84	116	114	104	147	170
	Bygninger	875	968	1 159	1 160	1 312	1 355
	Anlæg	-	-	0	0	0	0
	Andre faste bruttoinvesteringer, i.a.n.	33	39	56	42	74	103
8539	Sociale institutioner mv.	1 776	1 689	2 304	3 059	3 203	2 653
	Maskiner og inventar	422	570	520	765	789	557
	Transportmidler	168	86	126	183	186	192
	Bygninger	1 133	983	1 576	2 064	2 142	1 810
	Anlæg	35	30	64	34	63	70
	Andre faste bruttoinvesteringer, i.a.n.	17	20	18	14	22	24
9009	Renovation, foreninger og forlystelser mv.	8 256	9 843	9 510	10 351	12 036	13 652
	Maskiner og inventar	2 405	3 157	3 073	2 919	3 948	5 240
	Transportmidler	244	237	233	290	379	445
	Bygninger	1 503	1 947	1 716	3 081	3 077	3 337
	Anlæg	2 851	2 964	2 788	2 294	2 624	2 577
	Andre faste bruttoinvesteringer, i.a.n.	1 253	1 538	1 700	1 767	2 007	2 053

Gross fixed capital formation by kind of activity and type of goods. 1995-prices Table 7.4 (cont.)

1993	1994	1995	1996	1997	1998	
1995-prices, mill. dkk.						
6 244	8 802	10 139	8 064	11 917	16 187	Business activities etc.
2 814	4 559	5 239	3 440	5 677	8 470	Machinery and equipment
536	700	649	745	897	1 152	Transport equipment
468	553	500	581	847	734	Buildings
17	14	2	1	10	12	Civil engineering works
2 410	2 976	3 748	3 297	4 485	5 820	Other gross fixed capital formation, n.e.c.
24 403	25 844	26 601	28 667	30 658	32 398	Public and personal services
7 117	8 794	8 511	9 693	10 900	13 184	Machinery and equipment
1 004	884	923	1 154	1 370	1 490	Transport equipment
7 602	7 264	7 818	9 672	9 410	8 881	Buildings
6 028	6 097	6 146	5 383	5 474	5 155	Civil engineering works
2 652	2 804	3 203	2 765	3 504	3 688	Other gross fixed capital formation, n.e.c.
7 675	7 208	7 428	8 112	7 717	7 461	Public administration etc.
1 462	1 742	1 322	2 296	1 995	2 156	Machinery and equipment
431	337	358	445	532	505	Transport equipment
1 856	1 244	1 510	1 587	1 394	1 150	Buildings
2 987	3 028	3 261	3 131	2 901	2 705	Civil engineering works
938	858	977	653	895	944	Other gross fixed capital formation, n.e.c.
4 023	4 293	4 213	4 770	4 467	4 592	Education
1 455	1 727	1 778	2 233	2 008	2 237	Machinery and equipment
65	122	92	128	142	181	Transport equipment
2 058	2 058	1 857	2 104	1 838	1 659	Buildings
39	35	33	35	43	42	Civil engineering works
405	351	453	270	436	472	Other gross fixed capital formation, n.e.c.
2 569	2 828	3 146	2 757	3 568	4 113	Health care activities
1 537	1 698	1 817	1 491	2 095	2 571	Machinery and equipment
86	111	114	104	146	168	Transport equipment
914	979	1 159	1 117	1 239	1 250	Buildings
-	-	0	0	0	0	Civil engineering works
32	39	56	45	88	124	Other gross fixed capital formation, n.e.c.
1 817	1 687	2 304	2 970	3 080	2 513	Social work activities
412	562	520	751	789	581	Machinery and equipment
173	84	126	184	184	187	Transport equipment
1 182	994	1 576	1 988	2 022	1 653	Buildings
33	27	64	32	58	63	Civil engineering works
16	21	18	15	26	29	Other gross fixed capital formation, n.e.c.
8 318	9 828	9 510	10 057	11 827	13 720	Other community, social and personal act.
2 251	3 065	3 073	2 921	4 012	5 639	Machinery and equipment
248	230	233	293	366	449	Transport equipment
1 591	1 991	1 716	2 876	2 918	3 168	Buildings
2 968	3 007	2 788	2 184	2 472	2 345	Civil engineering works
1 260	1 535	1 700	1 783	2 060	2 118	Other gross fixed capital formation, n.e.c.

8. Input-output tabel 1998

<i>Hvad er input-output tabellen</i>	En input-output tabel giver en detaljeret beskrivelse af samfundets produktionsstruktur og anvendelse af varer og tjenester. Tabellen kan således opfattes som en yderligere specifikation af nationalregnskabets tre hovedkonti for henholdsvis varer og tjenester, produktion og indkomstdannelse.
<i>Analysen offentliggøres i en selvstændig årspublikation</i>	I årspublikationen <i>Input-output tabeller og analyser 1999</i> redegøres nærmere for tabellernes struktur. Den indeholder endvidere flere deltabeller fra det samlede kompleks af input-output matricer og miljørelaterede data, mens hovedvægten i øvrigt ligger på de såkaldte input-output multiplikatorer, der viser effekterne på bl.a. beskæftigelse, import, energiforbrug og energirelaterede udslip til luft af givne ændringer i endelige efterspørgsler mv.
<i>Den summariske tabel</i>	Den summariske input-output tabel for 1998 bringes også i nærværende publikation for at illustrere den konsistens mellem de egentlige nationalregnskabstal og input-output tabellen, der følger af at den udgør en integreret del af arbejdet med de endelige nationalregnskabstal. I det følgende redegøres kort for input-output tabellens opbygning samt for den tidsserie af tabeller, der nu foreligger.
<i>Indhold i tabellens rækker ...</i>	Rækkerne i en input-output tabel viser, hvorledes erhvervenes produktion og de primære input (dvs. import, produktions- og importskatter ekskl. told, netto, samt faktorindkomsterne) anvendes dels til input i erhvervene, dels til endelig anvendelse (dvs. konsum, investering og eksport).
<i>... og i dens søjle</i>	En søjle for et erhverv viser, hvorledes erhvervets samlede produktionsværdi udgøres af forbrug i produktionen (opdelt på dansk produktion og import), produktionskatter, netto, samt aflønning af produktionsfaktorerne, dels i form af aflønning af ansatte, dels som bruttooverskud af produktionen og blandet indkomst. En søjle for en endelig anvendelse viser sammensætningen på dansk produktion, import og produktionskatter, netto. For hvert erhverv gælder det således, at rækkesum og søjlesum er identiske og lig med produktionsværdien.
<i>Værdibegrebet er basispriser, ...</i>	Erhvervenes produktionsværdier er opgjort i basispriser (jf. kapitel 1). Import er opgjort som værdien cif. + told, idet det er i dette værdiniveau at import må antages at konkurrere med indenlandske leverancer. Anvendelsen af basispriser indebærer, at produktionskatter, netto, samt handelsavancerne (der udgør handels erhvervenes produktionsværdi i basispriser) er udskilt i særlige rækker. Fordelen herved er, at prisansættelsen i en række bliver uafhængig af, at handelsavancer og produktionskatter, netto kan variere fra anvendelse til anvendelse.
<i>... men også køberpriser vises</i>	Selv om det grundlæggende værdibegreb i tabellen er basispriser, indeholder den tilstrækkelig information til, at man også kan beregne de enkelte erhvervs samlede forbrug i produktionen i køberpriser, som fås ved til summen af leverancerne fra indenlandske erhverv (herunder handels erhvervene) og import at addere produktionskatter, netto ekskl. told, herunder ikke-refunderet moms på erhvervenes input. I tabellen er såvel erhvervenes input som de endelige anvendelser i køberpriser vist.
<i>Metodegrundlag</i>	For at fastholde den nære tilknytning til nationalregnskabet er der tale om en såkaldt erhverv x erhverv tabel. Beregningerne er foretaget under den forudsætning at de enkelte anvendelser af et givet produkt fordeler sig på leverende erhverv og import proportionalt med fordelingen af den samlede tilgang af det pågældende produkt.
<i>Datagrundlaget for tabellen</i>	Grundlaget for opstillingen af input-output tabellen er det endelige nationalregnskabs produktbalancer for ca. 2750 produkter. På anvendelsessiden sondres der mellem input til 130 brancher og 35 hovedgrupper af endelig anvendelse, hvoraf det private konsum yderligere foreligger opdelt på 73 grupper. De primære input består af import, produktions- og importskatter, netto, aflønning af ansatte samt bruttoover-

skud af produktionen og blandet indkomst. I de mest detaljerede versioner af input-output tabellen foreligger importen yderligere opdelt efter erhvervskriterier på tilgangssiden.

Input-output tabeller udarbejdes årligt og forefindes som tidsserier startende i 1966

Der foreligger nu årlige input-output tabeller, beregnet ud fra detaljerede produktbalancer, for perioden 1988-1998 i såvel løbende priser som faste priser, og serien foreligger tilbage til 1966, omend beregnet på et mere aggregeret niveau. Tabellerne i den mest detaljerede version foreligger edb-læsbart i udgaver til brug i forbindelse med flere analysepakker (SAS, GAUSS og GAMS), ligesom de kan leveres som regneark eller som ASCII filer. Der har derimod ikke fundet nogen egentlig offentliggørelse af detaljerede input-output tabeller sted efter udsendelsen af tabellen for 1966 i Statistiske Undersøgelser nr. 30 og 31. Det bemærkes, at såvel de dér offentliggjorte tal for 1966 som den beskrevne konstruktionsmetode er blevet revideret siden.

Udarbejdelsestidspunkt

Input-output tabellerne fremstilles umiddelbart efter afslutningen af det endelige nationalregnskab for det pågældende år, og de er konsistente med nationalregnskabs-tallene i øvrigt i både løbende og faste priser.

Den viste tabels klassifikation

Omstående input-output tabeller for 1998 i årets priser er aggregeret til nationalregnskabs 26 hovedbrancher og samler endvidere de 35 grupper af endelig anvendelse til kun 14, ligesom al produktspecifik import vises samlet i en enkelt række. Input-output tabellens sumtal for brancher og anvendelser vil umiddelbart kunne genfindes i oversigtstabellerne i kapitel 3. Dog bemærkes atter, at tolden i input-output tabellen indgår i importen, mens den i nationalregnskabs hovedkonti indgår i produktions- og importskatter.

Det bemærkes, at "branchen" indirekte målte finansielle formidlingstjenester (FISIM) har produktionsværdien nul. Ved beregningen af tekniske koefficienter må den derfor særbehandles, og i de edb-læsbare input-output tabeller er den behandlet som en endelig anvendelse, og det negative bruttooverskud af produktionen er nulstillet.

Til analyseformål anvendes mere detaljerede tabeller

En tabel af så summarisk karakter som den her viste har som nævnt primært til formål at gøre opmærksom på disse tabellers eksistens og struktur. I analytiske anvendelser vil man normalt foretrække at udføre beregningerne på det mest detaljerede niveau, idet man herved får minimeret aggregeringsfejlene i beregningerne. Brugere, der er interesseret i at udføre beregninger ved hjælp af tabellerne, tilrådes derfor at henvende sig til nationalregnskabskontoret. Her kan man få oplyst, hvorledes man på servicebasis kan få adgang til databanken med de detaljerede tabeller, få udskrevet tabellerne i aggregeringer efter ønske og i øvrigt få udført specielle analyser.

Tabel 8.1 Input-output tabel 1998

	Til Input i erhverv										
	0109	0500	1009	1509	1709	2009	2309	2600	2709	3600	4009
	årets priser i mio. kr.										
0109 Landbrug, gartneri og skovbrug	10 026	0	0	33 269	1	185	10	2	13	115	362
0500 Fiskeri mv.	87	67	0	2 193	0	0	0	0	0	0	0
1009 Råstofudvinding	165	0	141	49	3	12	2 505	461	31	0	3 655
1509 Nærings- og nydelsesmiddelindustri	2 300	254	14	12 979	62	57	1 254	15	159	18	5
1709 Tekstil-, beklædnings- og læderindustri	8	14	5	26	1 531	23	37	69	169	182	8
2009 Træ-, papir- og grafisk industri	113	3	99	1 593	88	9 373	860	311	1 253	1 509	44
2309 Mineralolie-, kemisk- og plastindustri mv.	1 386	191	105	1 287	313	589	3 803	443	2 356	822	121
2600 Sten-, ler- og glasindustri mv.	4	0	22	99	14	204	252	1 275	668	12	2
2709 Jern- og metalindustri	2 223	216	189	1 777	192	811	1 496	494	24 202	1 036	529
3600 Møbelindustri og anden industri	5	2	4	23	23	113	112	84	752	883	7
4009 Energi- og vandforsyning	1 058	26	48	1 752	146	683	1 119	604	1 477	185	2 005
4500 Bygge- og anlægsvirksomhed	884	9	198	427	47	287	296	104	634	91	2 517
5000 Handel m. biler, autorep., servicestationer	495	21	8	113	20	55	45	61	457	41	50
5100 Engros- og agenturhandel undt. m. biler	4 173	257	156	3 841	1 153	3 845	2 156	1 409	10 705	2 794	196
5200 Detailh. og reparationsvirks. undt. biler	52	1	14	114	12	49	95	25	200	28	18
5500 Hotel- og restaurationsvirksomhed mv.	17	0	8	263	80	219	650	65	802	95	24
6009 Transportvirksomhed	164	215	914	2 494	318	1 462	1 898	662	1 897	662	65
6400 Post og telekommunikation	196	17	14	340	58	1 773	484	68	612	128	169
6509 Finansierings- og forsikringsvirksomhed	1 345	63	35	317	61	153	179	64	443	79	414
7009 Udlejning og ejendomsformidling	198	24	42	743	219	898	695	194	1 903	393	58
7209 Forretningservice mv.	2 018	15	125	3 990	257	1 697	3 863	311	3 614	871	779
7500 Offentlig administration mv.	236	15	7	215	17	125	321	31	287	21	122
8000 Undervisning	169	3	1	56	7	49	146	13	154	8	18
8519 Sundhedsvæsen mv.	622	0	0	0	0	0	41	0	16	0	0
8539 Sociale institutioner mv.	18	-	-	-	-	-	-	-	-	-	-
9009 Renovation, foreninger og forlystelser mv.	180	7	16	1 014	109	787	477	115	783	156	191
Indenlandsk leverance i alt	28 143	1 421	2 168	68 976	4 732	23 429	22 796	6 880	53 588	10 129	11 358
Import af specificerede varer og tjenester	6 826	430	402	16 324	4 680	9 094	17 752	3 212	40 698	6 191	2 951
Uspec. import vedr. olieaktiviteter	-	-	195	-	-	-	-	-	-	-	-
Turistudgifter	5	0	5	111	35	84	158	20	419	82	10
Danske skibes udgifter i fremmede havne	-	-	-	-	-	-	-	-	-	-	-
Øvrig ikke produktspecifik import	-	-	-	-	-	-	-	-	-	-	-
Turistindtægter mv.	-	-	-	-	-	-	-	-	-	-	-
Udenrigstransaktioner i alt	6 831	430	603	16 434	4 715	9 178	17 910	3 232	41 117	6 273	2 961
Produktskatter, netto	-1 883	60	331	-136	54	-375	226	227	629	85	112
Moms	82	1	3	152	25	107	163	20	235	29	8
Anvendelse i køberpris	33 173	1 912	3 104	85 426	9 526	32 339	41 096	10 358	95 569	16 516	14 438
Andre produktionskatter, netto	-588	-48	-33	-262	-10	-41	-53	18	-900	-36	42
Aflønning af ansatte	6 838	1 080	1 046	18 826	3 347	17 368	15 117	5 308	49 581	7 253	5 023
Bruttooverskud af produktionen og bl. indkomst	19 802	1 629	9 736	9 199	1 763	6 570	10 987	2 693	19 154	3 233	18 991
Produktionsværdi	59 225	4 573	13 853	113 190	14 626	56 236	67 148	18 378	163 403	26 966	38 494

	Input i erhverv (fortsat)					Endelig anvendelse						
	8000	8519	8539	9009	FISIM	Input i alt		Privat konsum		Offentligt konsum	Faste	
	årets priser i mio. kr.											
0109 Landbrug, gartneri og skovbrug	70	52	128	70	-	46 269	3 089	-	-	717	386	93
0500 Fiskeri mv.	1	2	8	1	-	2 457	92	-	-	-	-	0
1009 Råstofudvinding	5	6	25	4	-	7 705	100	-	-	-	-	1
1509 Nærings- og nydelsesmiddelindustri	82	161	802	287	-	24 026	29 742	0	-	-	-	23
1709 Tekstil-, beklædnings- og læderindustri	14	47	116	122	-	2 830	2 158	14	-	-	-	303
2009 Træ-, papir- og grafisk industri	506	379	233	769	-	37 580	6 896	17	-	-	-	1 129
2309 Mineralolie-, kemisk- og plastindustri mv.	216	793	332	383	-	20 827	4 167	904	-	-	-	464
2600 Sten-, ler- og glasindustri mv.	3	7	4	7	-	13 564	314	0	-	-	-	51
2709 Jern- og metalindustri	235	372	118	752	-	53 981	3 050	225	-	-	-	17 119
3600 Møbelindustri og anden industri	25	22	91	44	-	2 939	3 461	43	-	-	-	4 042
4009 Energi- og vandforsyning	847	514	711	985	-	17 653	17 716	-	-	-	-	-
4500 Bygge- og anlægsvirksomhed	611	358	605	1 004	-	31 401	6 103	248	-	6 089	-	175
5000 Handel m. biler, autorep., servicestationer	57	33	71	158	-	8 764	18 911	55	-	-	-	110
5100 Engros- og agenturhandel undt. m. biler	296	877	548	1 238	-	56 496	24 375	842	-	-	-	12 789
5200 Detailh. og reparationsvirks. undt. biler	110	523	413	122	-	4 836	52 401	950	-	-	-	2 460
5500 Hotel- og restaurationsvirksomhed mv.	273	94	456	632	-	11 111	23 583	-	-	-	-	1
6009 Transportvirksomhed	1 501	980	1 299	1 190	-	65 309	18 129	92	87	584	4	
6400 Post og telekommunikation	596	754	573	1 317	-	26 130	8 040	-	-	-	-	
6509 Finansierings- og forsikringsvirksomhed	170	166	161	203	32 563	54 200	21 042	93	-	-	-	
7009 Udlejning og ejendomsformidling	710	975	321	1 916	-	36 386	105 528	-	-	-	-	
7209 Forretningservice mv.	1 640	2 832	1 053	5 459	-	96 392	2 425	-	5	3 768	1 610	
7500 Offentlig administration mv.	752	1 778	278	619	-	11 863	2 442	-	6 280	86 759	-	
8000 Undervisning	1 537	620	301	218	-	5 482	5 204	-	58 299	485	-	
8519 Sundhedsvæsen mv.	325	119	201	64	-	1 682	7 897	7 972	46 221	45	-	
8539 Sociale institutioner mv.	72	61	37	13	-	310	11 756	-	64 216	95	-	
9009 Renovation, foreninger og forlystelser mv.	1 788	1 519	1 432	5 728	-	23 982	31 908	-	10 606	804	5	
Indenlandsk leverance i alt	12 443	14 043	10 319	23 307	32 563	664 173	410 527	11 456	186 430	99 016	40 382	
Import af specificerede varer og tjenester	1 000	2 363	1 643	2 227	-	159 518	59 438	2 126	-	-	-	29 731
Uspec. import vedr. olieaktiviteter	-	-	-	-	-	1 035	-	-	-	-	-	-
Turistudgifter	43	22	35	147	-	8 244	22 870	-	-	-	-	-
Danske skibes udgifter i fremmede havne	-	-	-	-	-	38 312	-	-	-	-	-	-
Øvrig ikke produktspecifik import	5	29	14	4	-	87	-	-	-	-	-	-
Turistindtægter mv.	-	-	-	-	-	-	-22 203	-	-	-	-	-
Udenrigstransaktioner i alt	1 048	2 414	1 692	2 378	-	207 196	60 104	2 126	-	-	-	29 731
Produktskatter, netto	520	457	597	577	-	13 000	41 285	135	-	-	-	25
Moms	2 007	2 979	2 180	2 120	-	25 405	69 353	1 288	-	-	-	2 307
Anvendelse i køberpris	16 018	19 893	14 789	28 382	32 563	909 775	581 269	15 006	186 430	99 016	72 444	
Andre produktionskatter, netto	708	618	669	-902	-	2 687	-	-	-	-	-	-
Aflønning af ansatte	48 274	36 532	56 583	28 094	-	624 862	-	-	-	-	-	-
Bruttooverskud af produktionen og bl. indkomst	4 880	6 786	4 343	14 195	-32 563	353 077	-	-	-	-	-	-
Produktionsværdi	69 879	63 830	76 385	69 768	-	1 890 401	-	-	-	-	-	-

1 Investeringer i maskiner og inventar mv er inklusiv investeringer i stambesætninger

Input-output table 1998

Table 8.1

Input i erhverv (fortsat)											
4500	5000	5100	5200	5500	6009	6400	6509	7009	7209	7500	
current prices, mill. dkk.											
859	4	19	13	239	15	6	19	15	45	732	0109 Agriculture, horticulture and forestry
0	0	1	0	94	0	0	0	0	1	2	0500 Fishing
586	0	2	1	23	2	0	1	1	2	25	1009 Mining and quarrying
42	11	93	33	5 037	57	5	32	15	77	177	1509 Mfr. of food, beverages and tobacco
147	10	31	17	11	38	6	15	11	59	114	1709 Mfr. of textiles, wearing apparel, leather
4 512	422	2 249	405	64	537	293	831	693	9 713	728	2009 Mfr. of wood products, printing and publ.
3 272	569	1 520	195	74	1 126	32	67	39	401	390	2309 Mfr. of chemicals, plastic products etc.
10 837	12	55	9	3	20	1	8	4	15	28	2600 Mfr. of other non-metallic mineral products
11 630	740	1 021	433	98	3 121	499	269	143	530	854	2709 Mfr. of basic metals and fabr. metal prod.
472	21	25	13	43	83	3	12	6	35	35	3600 Mfr. of furniture; manufacturing n.e.c.
112	322	1 216	991	578	566	196	230	207	616	459	4009 Electricity, gas and water supply
1 010	139	600	583	149	932	2 395	1 328	13 243	541	2 406	4500 Construction
923	1 586	573	257	65	2 179	163	483	423	227	199	5000 Sale and repair of motor vehicles etc.
13 945	2 355	1 842	637	1 155	847	601	153	46	539	734	5100 Ws. and commis. trade, exc. of m. vehicles
695	26	105	51	755	129	714	75	42	200	268	5200 Re. trade and repair work exc. of m. vehicl.
288	148	1 627	424	59	2 018	92	405	200	1 705	485	5500 Hotels and restaurants
2 169	1 034	17 526	2 054	56	20 179	1 224	314	366	1 794	2 870	6009 Transport
642	309	2 244	738	295	2 052	1 607	2 111	999	5 676	2 358	6400 Post and telecommunications
563	145	723	309	105	1 112	236	9 304	4 391	531	367	6509 Financial intermediation and insurance etc.
1 904	1 216	4 389	5 491	1 730	1 489	289	2 411	727	4 390	3 058	7009 Real estate and renting activities
16 654	1 149	9 293	5 096	1 134	4 360	2 640	5 283	3 482	13 167	5 607	7209 Business activities
564	212	770	582	172	1 239	342	678	573	1 378	525	7500 Public administration etc.
303	37	170	106	38	171	78	127	124	307	721	8000 Education
5	0	2	1	0	2	1	2	2	213	64	8519 Health care activities
28	-	-	-	-	3	-	-	-	1	77	8539 Social work activities
321	229	1 087	785	568	701	413	663	305	3 541	1 067	9009 Other community, social and personal act.
72 480	10 696	47 183	19 226	12 546	42 977	11 838	24 821	26 056	45 706	24 350	Total use of domestic products
14 588	4 435	3 292	1 322	3 774	3 595	1 593	1 479	412	4 251	4 984	Imports of specific goods and services
840	-	-	-	-	-	-	-	-	-	-	Unspecified . imports for oil-activities
13	95	1 029	257	13	4 797	39	34	80	399	312	Tourism expenditure
-	-	-	-	-	38 312	-	-	-	-	-	Danish ships' expenditures in foreign harbours
-	-	-	-	-	1	-	-	-	2	32	Other not productspec. imports
-	-	-	-	-	-	-	-	-	-	-	Tourism revenues etc.
15 442	4 530	4 321	1 579	3 787	46 704	1 632	1 513	492	4 653	5 328	Total foreign transactions
1 085	333	1 189	508	1 593	1 737	59	525	3 189	763	535	Taxes on products, net
103	174	508	146	19	1 644	749	2 997	3 214	1 063	4 678	Value added tax
89 110	15 734	53 200	21 459	17 944	93 062	14 279	29 856	32 951	52 185	34 892	Use at market prices
33	44	185	81	-22	-1 483	308	2 065	2 179	-537	653	Other production taxes, net
38 852	11 290	52 159	27 567	10 128	32 552	13 200	27 173	7 508	45 440	58 723	Compensation of employees
12 165	5 383	20 663	12 301	7 602	22 218	9 562	22 349	102 733	22 949	13 752	Gross operating surplus and mixed income
140 160	32 451	126 207	61 407	35 653	146 350	37 348	81 444	145 371	120 038	108 019	Gross output at basic prices

Endelig anvendelse (fortsat)											
Transportmidler	Boligbyggeri	Erhvervsbyggeri	Anlæg	Værdigenst., Orig. værker	Software	Efterforskn. boringer	Lagerændringer	Eksport	Endelig anv i alt	I alt	
current prices, mill. dkk.											
-	-	-	-	-	-	-	-16	8 689	12 957	59 225	0109 Agriculture, horticulture and forestry
-	-	-	-	-	-	-	-35	2 059	2 116	4 573	0500 Fishing
-	-	-	-	-	34	364	78	5 573	6 149	13 853	1009 Mining and quarrying
-	-	-	-	-	62	-	354	58 982	89 163	113 190	1509 Mfr. of food, beverages and tobacco
0	-	-	-	0	8	-	353	8 959	11 796	14 626	1709 Mfr. of textiles, wearing apparel, leather
2	-	-	-	-	191	-	278	10 144	18 656	56 236	2009 Mfr. of wood products, printing and publ.
-	-	-	-	-	355	-	1 086	39 345	46 321	67 148	2309 Mfr. of chemicals, plastic products etc.
0	-	-	-	0	12	-	216	4 219	4 813	18 378	2600 Mfr. of other non-metallic mineral products
5 001	-	-	-	3	696	-	2 781	80 546	109 422	163 403	2709 Mfr. of basic metals and fabr. metal prod
0	-	-	-	316	109	-	262	15 793	24 027	26 966	3600 Mfr. of furniture; manufacturing n.e.c.
-	-	-	-	-	56	-	19	3 050	20 841	38 494	4009 Electricity, gas and water supply
-	36 793	32 756	26 560	-	27	-	-	7	108 759	140 160	4500 Construction
3 961	-	-	-	19	7	-	59	566	23 687	32 451	5000 Sale and repair of motor vehicles etc.
92	-	-	-	149	1 401	-	543	29 520	69 711	126 207	5100 Ws. and commis. trade, exc. of m. vehicles
1	-	-	-	470	281	-	-	7	56 572	61 407	5200 Re. trade and repair work exc. of m. vehicl.
-	-	-	-	-	7	-	-	952	24 542	35 653	5500 Hotels and restaurants
-	-	-	-	-	158	-	-	61 986	81 041	146 350	6009 Transport
-	-	-	-	-	671	-	1	2 506	11 218	37 348	6400 Post and telecommunications
-	-	-	-	-	2 500	-	-	3 610	27 244	81 444	6509 Financial intermediation and insurance etc.
-	2 320	1 092	-	-	20	-	-	24	108 985	145 371	7009 Real estate and renting activities
-	1 298	611	-	-	10 732	-	30	3 167	23 646	120 038	7209 Business activities
-	64	64	-	-	302	-	-	245	96 156	108 019	7500 Public administration etc.
-	-	-	-	-	139	-	-	270	64 397	69 879	8000 Education
-	-	-	-	-	13	-	-	-	62 148	63 830	8519 Health care activities
-	-	-	-	-	9	-	-	-	76 075	76 385	8539 Social work activities
-	-	-	-	1 971	133	-	0	359	45 786	69 768	9009 Other community, social and personal act.
9 057	40 475	34 523	26 560	2 928	17 924	364	6 008	340 577	1 226 228	1 890 401	Total use of domestic products
10 126	-	-	-	324	1 835	-	4 853	53 366	161 798	321 316	Imports of specific goods and services
-	-	-	-	-	-	80	-	288	368	1 403	Unspecified . imports for oil-activities
-	-	-	-	-	-	-	-	-	22 870	31 114	Tourism expenditure
-	-	-	-	-	-	-	-	-	38 312	31 114	Danish ships' expenditures in foreign harbours
-	-	-	-	-	-	-	-851	935	83	171	Other not productspec. imports
-	-	-	-	-	-	-	22 203	-	-	-	Tourism revenues etc.
10 126	-	-	-	324	1 835	80	4 001	76 792	185 119	392 316	Total foreign transactions
6 740	1 013	523	-85	-	-	-	59	-3 966	45 729	58 730	Taxes on products, net
1 491	8 794	3 060	1 616	139	377	-	-	-	88 427	113 832	Value added tax
27 414	50 283	38 106	28 091	3 391	20 135	444	10 069	413 404	1 545 503	2 455 278	Use at market prices
Other production taxes, net											
Compensation of employees											
Gross operating surplus and mixed income											
Gross output at basic prices											

9. Kvartalsvise nationalregnskaber

9.1 Baggrund og principper

Samlet billede af konjunkturudviklingen

Hovedformålet med udarbejdelsen af kvartalsvise nationalregnskaber er, at give et samlet og konsistent billede af den kortsigtede økonomiske udvikling. Kvartalstallene bliver hermed en vigtig udbygning af det årlige nationalregnskab, idet de giver et bedre grundlag for den løbende konjunkturovervågning samt for arbejdet med økonomiske prognoser. Endvidere vil en tidsserie af kvartalstal bedre end de årlige tal kunne danne grundlag for studier af korttidsudsving og vendepunkter i den økonomiske udvikling.

Samme principper som for årlige nationalregnskaber

Kvartalsregnskaberne udarbejdes inden for samme begrebsmæssige ramme som de årlige nationalregnskaber, idet der anvendes de samme klassifikationer og principper. Ved udarbejdelsen af kvartalsregnskaberne tilstræbes det så vidt muligt at anvende de samme kilder og beregningsmetoder, som anvendes i de årlige regnskaber.

Det er imidlertid indlysende at de primærdata, der ligger til grund for beregningen af kvartalsregnskaberne, er langt mindre omfattende og oftere vil være præget af foreløbige tal, end det er tilfældet for de årlige regnskaber. Hertil kommer, at kravet til produktionsprocessens hurtighed er langt større til kvartalsberegningerne, hvorfor fremstillingsmetoderne er noget mere automatiserede og summariske. De offentliggjorte tabeller er derfor mindre detaljerede end de årlige regnskaber (erhvervsgruppering kan ses i bilag 2).

Konsistens mellem kvartals- og årstal

Som følge heraf er den generelle vurdering, at udviklingen på årsbasis bedst beskrives ved årsregnskaberne. Kvartalstallene korrigeres derfor således, at summen af et kalenderårs 4 kvartaler er identisk med de tilsvarende værdier fra årsregnskaberne. Den anvendte metode sikrer, at der ikke opstår brud ved årsskifterne.

9.2 Produktionsmetode

Både statistik og analyse i produkt-balancesystem

Det kvartalsvise beregningssystem kan i hovedtræk beskrives som et system, hvor løbende korttidsstatistikker anvendes til fremskrivning af seneste kvartal, der ikke nyberegnes. Resultaterne af fremskrivningen udsættes for et konsistenscheck i et detaljeret produktbalancesystem.

Som resultat af beregningssystemet fremkommer der tal for mere end 1700 kvartalsserier, og ud fra disse opstilles de kvartalsvise nationalregnskaber.

Fire trin

Produktionsmetoden kan opdeles i fire trin:

- Forsystemer, der transformerer oplysninger fra korttidsstatistikker til inddata i en samlet indikatorbank
- Fremstilling af uafstemte kvartalstal
- Afstemning, kontrol og vurdering af beregningsresultater
- Efterbehandling (sæsonkorrigerende og evt. opregning af kvartalstal til nye årsværdier) samt publicering

I det følgende beskrives ovennævnte fire trin.

9.2.1 Forsystemet

Mange statistikker på måneds- eller kvartalsbasis bruges

Formålet med forsystemet er, at indsamle al løbende korttidsstatistik, der beskriver delområder inden for økonomi og beskæftigelse. Som de vigtigste kilder kan nævnes: Udenrigshandelstallene, betalingsbalancestatistikken, momsstatistikken, konjunkturstatistikkerne for industri, detailomsætningsindekset, diverse prisindeks, lagerværdistatistik, ATP-beskæftigelsesstatistik, lønsumsstatistik og diverse oplysninger om den offentlige sektors økonomi.

Cirka 45 dage efter kvartalets udløb afsluttes arbejdet med at indsamle statistiske oplysninger, og en samlet indikatorbank dannes.

9.2.2 Uafstemte kvartalstal

Først beregnes udgangsskøn...

Indikatorbankens tidsserier kobles til det seneste kvartal, som ikke genberegnes, og herved dannes værdier for ca. 800 kvartalsstørrelser. På grundlag af identiteter og under antagelse af forskellige sammenhænge beregnes herefter værdier for de øvrige kvartalsstørrelser. Herved dannes "udgangsskøn" for alle serier i det kvartalsvise nationalregnskab.

...og dernæst alternative skøn

På basis af de dannede udgangsskøn beregnes "alternative skøn" for den indenlandske anvendelse ved opstilling af produktbalancer for ca. 1600 varer og tjenester. Beregningen af alternative skøn foretages i løbende priser (ikke-sæsonkorrigerede værdier).

Formålet med at opstille et stort system af produktbalancer er, at foretage et omfattende check af, hvorvidt om de indikatorbaserede udgangsskøn for produktionen og anvendelse af produktionen er konsistente.

Første step: Fordeling af omsætning og lagerforskydninger på produkter

Første step i beregningen af alternative skøn er en fordeling af erhvervenes omsætning, lagerforskydninger og udenrigshandel på produkter. For omsætning i industrien hentes produktfordelinger direkte fra den kvartalsvise "Varestatistik for industri", som indeholder fuldstændige oplysninger om industriens omsætning fordelt på produkter og brancher. Efter opregning for omsætning i virksomheder med under 10 ansatte indgår denne statistik direkte. I udenrigshandelen kendes produktfordelingen også direkte fra den kvartalsvise statistik. Værdierne for import indgår på tilgangssiden, mens eksporten indgår sammen med de øvrige anvendelser i andet step nedenfor. For de primære erhverv foreligger udgangsskønnene i høj grad på enkeltprodukt-niveau. For den resterende indenlandske produktion foreligger udgangsskønnene fordelt på ca. 50 produktgrupper, og disse fordeles på varer og tjenester proportionalt med den pågældende gruppes fordeling i seneste endelige nationalregnskab.

Lagerforskydninger fordeles på ca. 1300 produkter. Oplysninger om forskydninger i råvarelagre, færdigvarelagre og handelsvarelagre i industrien hentes fra den kvartalsvise lagerværdistatistik. Råvarelagerforskydningen fordeles proportionalt med branchernes sammensætning af produkter til forbrug i produktionen, mens de to andre typer af lagerændringer fordeles på varer proportionalt med sammensætningen af salgsprodukter. Den kvartalsvise lagerværdistatistik indeholder desuden oplysninger om lagerforskydning i engroshandel. Disse fordeles på varer på basis af produktfordelingerne i det seneste endelige nationalregnskab. Lagerforskydninger for detailhandel skønnes, og totalen fordeles på varer. Hertil kommer oplysninger om lagerforskydninger for landbrugsprodukter og energivarer.

Andet step: Værdier af endelige anvendelser i basispriser

Andet step i beregningen af de alternative skøn består i, at der beregnes basisprisværdier for de ca. 130 grupper af indenlandske anvendelser (ekskl. lagerforøgelse). Udgangsskønnene for disse grupper er i køberpriser. Ved at fratække skønnene for hver gruppes moms, punktafgifter og handelsavancer fra udgangsskønnene i køberpriser, kan basisprisværdier estimeres.

<i>Tredje step: Fordeling af endelige anvendelser på produkter</i>	I tredje step fordeles hver af disse ca. 130 basisprisværdier for indenlandske anvendelser på varer. Denne fordeling sker proportionalt med fordelingerne i seneste endelige nationalregnskab.
<i>Fjerde step: Maskinel afstemning af produktbalancer</i>	I fjerde step summeres de beregnede indenlandske anvendelser (ekskl. lagerforskydninger) for hver af de 1600 produkter. Den fremkomne værdi for hver af produkterne sammenholdes med værdien af tilgangen fraregnet eksport og lagerforskydninger. Den beregnede værdi af et produkts indenlandske anvendelse justeres proportionalt, således der opnås balance mellem tilgang og anvendelse for det pågældende produkt.
<i>Femte step: Alternative skøn ud fra afstemte produktbalancer</i>	Femte step består i en summering af de justerede indenlandske anvendelsesværdier for de ca. 130 grupper, samt en efterfølgende opregning fra basis- til køberprisniveau. Herved er der dannet alternative skøn i løbende priser for hver af de ca. 130 grupper af indenlandsk anvendelse. Disse beregninger foretages selvstændigt for hvert af de (normalt tre) kvartaler, der nyberegnes.
<i>Sammenvejning til endelige skøn</i>	Beregningen af endelige skøn i løbende priser sker herefter ved en sammenvejning af udgangsskønnene og de alternative skøn. Korrektioner til udgangsskønnene videreføres i fastprisværdierne, idet udgangsskønnene for prisindeksene fastholdes.

9.2.3 Afstemte kvartalstal

<i>Tilgang og anvendelse afstemmes på makroniveau</i>	De sammenvejede kvartalstal i løbende og faste priser er uafstemte forstået på den måde, at tilgang i alt for hele økonomien ikke vil være identisk med anvendelsen i alt. Denne identitet sikres manuelt i forbindelse med afsluttende kontroller og vurderinger af beregningsresultaterne.
---	--

9.2.4 Efterbehandling

<i>Sæsonkorrigerings årsopregning</i>	Efterbehandlingen består bl.a. af sæsonkorrigerings af alle offentliggjorte serier i det kvartalsvise nationalregnskab og årsopregning. Ved årsopregning sikres, at kvartalstallene inden for et givet kalenderår summer op til de værdier for året som helhed, der er beregnet i de endelige og foreløbige årlige nationalregnskaber.
<i>Offentliggørelse efter 60 dage</i>	Hvert kvartal offentliggøres første version 60 dage efter kvartalets udløb og derefter i en revideret version ca. tre måneder efter kvartalets udløb. I alt otte årlige offentliggørelser.

Tabel 9.1 Forsyningbalance mv.

	Brutto- national- produkt	Import			Tilgang ialt	Eksport		
		I alt	Varer	Tjenester		I alt	Varer	Tjenester
1	2	3	4	5	6	7	8	
årets priser i mio. kr.								
1990	825 311	253 836	203 129	50 707	1 079 146	295 699	226 616	69 083
1991	857 651	268 678	215 322	53 356	1 126 329	319 090	240 239	78 851
1992	887 868	265 576	212 102	53 474	1 153 443	324 247	249 239	75 008
1993	900 153	257 305	200 891	56 414	1 157 458	318 577	244 155	74 422
1994	965 718	291 002	229 519	61 483	1 256 720	342 632	269 310	73 322
1995	1 009 756	316 145	256 523	59 622	1 325 901	357 453	284 491	72 962
1996	1 060 887	327 181	261 731	65 450	1 388 068	379 413	296 939	82 474
1997	1 116 324	367 685	291 994	75 692	1 484 009	406 891	319 548	87 343
1998	1 155 407	390 097	308 164	81 933	1 545 504	413 405	321 974	91 431
1999 *	1 213 595	402 305	314 847	87 458	1 615 900	459 614	348 206	111 408
2000 *	1 296 137	491 415	368 457	122 958	1 787 551	567 383	410 279	157 104
1. kv. 1990	202 764	61 372	49 518	11 854	264 136	70 157	55 213	14 944
2. kv. 1990	208 203	64 078	51 351	12 727	272 281	73 729	56 342	17 387
3. kv. 1990	202 677	61 365	47 648	13 717	264 042	72 076	53 638	18 438
4. kv. 1990	211 666	67 021	54 612	12 409	278 687	79 737	61 423	18 314
1. kv. 1991	208 712	62 549	50 266	12 283	271 261	73 178	56 193	16 985
2. kv. 1991	215 203	68 812	55 665	13 147	284 015	81 045	61 414	19 631
3. kv. 1991	213 127	67 961	53 158	14 803	281 088	82 099	59 256	22 843
4. kv. 1991	220 610	69 356	56 233	13 123	289 966	82 768	63 376	19 392
1. kv. 1992	220 145	67 056	54 308	12 748	287 201	80 248	62 724	17 524
2. kv. 1992	220 681	67 887	54 284	13 603	288 568	81 612	62 665	18 947
3. kv. 1992	218 243	64 478	50 856	13 622	282 721	80 376	60 184	20 192
4. kv. 1992	228 799	66 155	52 654	13 501	294 954	82 011	63 666	18 345
1. kv. 1993	223 383	63 632	50 361	13 271	287 015	74 327	58 525	15 802
2. kv. 1993	224 565	61 428	47 758	13 669	285 993	76 560	58 872	17 688
3. kv. 1993	221 002	63 752	48 525	15 227	284 754	82 108	60 286	21 822
4. kv. 1993	231 203	68 494	54 247	14 247	299 697	85 583	66 473	19 109
1. kv. 1994	232 828	69 107	54 860	14 248	301 935	78 726	64 004	14 722
2. kv. 1994	243 456	72 274	56 651	15 623	315 730	85 834	66 294	19 540
3. kv. 1994	238 553	71 950	55 493	16 458	310 504	87 713	66 238	21 474
4. kv. 1994	250 882	77 670	62 515	15 155	328 552	90 359	72 774	17 585
1. kv. 1995	247 943	79 108	65 621	13 487	327 051	88 677	72 738	15 938
2. kv. 1995	251 706	77 268	62 741	14 527	328 974	88 488	70 793	17 695
3. kv. 1995	250 710	76 351	60 182	16 169	327 061	88 682	68 092	20 589
4. kv. 1995	259 397	83 418	67 979	15 439	342 815	91 606	72 867	18 740
1. kv. 1996	255 759	79 194	64 424	14 769	334 953	90 252	71 791	18 461
2. kv. 1996	266 404	80 652	64 203	16 448	347 056	95 325	73 413	21 913
3. kv. 1996	264 529	79 708	62 895	16 814	344 237	95 015	72 421	22 594
4. kv. 1996	274 196	87 628	70 209	17 418	361 824	98 820	79 314	19 506
1. kv. 1997	267 841	85 652	68 245	17 407	353 493	92 844	74 452	18 392
2. kv. 1997	282 946	91 757	73 048	18 710	374 703	102 538	80 554	21 984
3. kv. 1997	276 094	92 736	71 994	20 742	368 830	103 068	79 337	23 731
4. kv. 1997	289 443	97 541	78 708	18 833	386 984	108 441	85 205	23 237
1. kv. 1998	282 075	98 945	80 565	18 380	381 020	102 048	81 834	20 215
2. kv. 1998	286 777	94 609	74 168	20 441	381 386	97 536	75 947	21 590
3. kv. 1998	287 595	96 655	74 800	21 854	384 249	107 712	81 683	26 030
4. kv. 1998	298 960	99 888	78 630	21 258	398 848	106 108	82 511	23 597
1. kv. 1999 *	289 264	96 830	76 651	20 179	386 093	106 187	81 233	24 954
2. kv. *	301 734	96 293	75 456	20 836	398 026	110 267	83 358	26 909
3. kv. *	300 481	100 038	75 920	24 119	400 519	115 306	85 576	29 729
4. kv. *	322 117	109 145	86 820	22 324	431 261	127 854	98 038	29 816
1. kv. 2000 *	307 991	111 802	87 799	24 003	419 793	121 098	93 788	27 310
2. kv. *	323 171	118 586	89 677	28 909	441 757	134 215	98 322	35 894
3. kv. *	320 753	125 300	90 775	34 525	446 053	149 511	104 850	44 661
4. kv. *	344 222	135 726	100 206	35 520	479 948	162 559	113 320	49 239
1. kv. 2001 *	327 611	128 427	94 759	33 668	456 038	150 443	105 314	45 129
2. kv. *	337 937	130 671	93 438	37 233	468 607	152 467	104 292	48 176
3. kv. *	334 607	125 856	89 553	36 304	460 464	152 057	104 462	47 595

TRANSLATION - 1: Gross domestic product. 2-4: Imports. 2: Total 3: Goods.
4: Services.

5: Supply of goods and services, total.. 6-8: Exports. 6: Total . 7: Goods. 8:
Services

Demand and supply

Table 9.1

Indenlandsk endelig anvendelse ialt (10+...+13) 9	Privat konsum- udgift 10	Offentlig konsum- udgift 11	Faste brutto- investeringer mv. 12	Lager- forøgelse 13	Produktskatter minus produkt- subsidier 14	Bruttoværdi tilvækst i basispriser (1 - 14) 15	
— current prices, mill. dkk. —							
783 447	404 915	210 930	165 954	1 648	115 196	710 115	1990
807 238	423 031	220 530	165 591	-1 913	116 878	740 773	1991
829 196	439 262	229 157	160 995	-219	119 660	768 208	1992
838 880	450 158	240 918	155 735	-7 931	116 588	783 565	1993
914 087	493 821	250 302	168 361	1 603	131 312	834 406	1994
968 448	509 552	260 299	189 298	9 300	138 414	871 342	1995
1 008 655	533 209	274 563	198 400	2 483	151 050	909 837	1996
1 077 118	560 854	284 528	220 516	11 220	161 701	954 623	1997
1 132 099	581 269	300 452	240 309	10 069	174 781	980 626	1998
1 156 286	597 523	313 888	248 071	-3 196	180 619	1 032 975	1999 *
1 220 168	613 261	325 784	282 959	-1 835	182 310	1 113 826	2000 *
193 979	98 307	51 959	38 685	5 027	28 660	174 104	1990 1. Q
198 553	101 861	52 539	41 998	2 156	30 632	177 571	2. Q
191 966	99 520	52 616	40 918	-1 088	27 181	175 496	3. Q
198 950	105 228	53 817	44 353	-4 448	28 722	182 944	4. Q
198 083	102 041	54 548	37 650	3 843	29 471	179 241	1991 1. Q
202 969	105 761	54 693	41 773	743	30 224	184 978	2. Q
198 989	104 538	55 284	40 935	-1 767	27 777	185 350	3. Q
207 197	110 691	56 005	45 233	-4 732	29 406	191 204	4. Q
206 953	106 853	56 186	39 898	4 016	29 055	191 091	1992 1. Q
206 955	109 224	56 713	43 330	-2 312	31 126	189 554	2. Q
202 345	107 463	57 322	38 609	-1 049	28 809	189 434	3. Q
212 942	115 722	58 936	39 158	-873	30 670	198 129	4. Q
212 688	107 972	58 597	40 745	5 373	28 306	195 077	1993 1. Q
209 432	110 647	60 369	40 787	-2 371	28 648	195 916	2. Q
202 646	111 698	60 839	34 373	-4 264	28 771	192 231	3. Q
214 115	119 840	61 113	39 830	-6 668	30 862	200 341	4. Q
223 208	119 055	61 990	37 652	4 511	30 922	201 905	1994 1. Q
229 895	123 729	63 067	43 154	-56	33 706	209 750	2. Q
222 791	122 225	62 879	39 855	-2 169	32 886	205 667	3. Q
238 193	128 812	62 365	47 699	-683	33 798	217 084	4. Q
238 374	123 541	63 778	43 862	7 192	33 401	214 542	1995 1. Q
240 486	127 529	65 110	46 167	1 680	34 926	216 781	2. Q
238 379	126 058	65 584	45 562	1 175	34 232	216 478	3. Q
251 209	132 423	65 827	53 706	-747	35 855	223 542	4. Q
244 700	128 353	66 904	45 501	3 942	36 201	219 558	1996 1. Q
251 730	133 106	68 801	49 368	455	38 010	228 394	2. Q
249 222	131 429	69 335	48 683	-225	37 299	227 230	3. Q
263 003	140 321	69 523	54 848	-1 689	39 540	234 656	4. Q
260 649	133 539	69 649	50 228	7 232	39 149	228 692	1997 1. Q
272 166	142 166	71 290	56 303	2 407	41 668	241 278	2. Q
265 762	136 703	71 745	54 594	2 721	38 948	237 145	3. Q
278 542	148 446	71 844	59 391	-1 139	41 936	247 508	4. Q
278 972	139 996	73 200	58 577	7 199	44 081	237 994	1998 1. Q
283 850	146 079	75 012	59 686	3 073	43 056	243 721	2. Q
276 537	143 129	75 731	58 819	-1 142	43 027	244 567	3. Q
292 740	152 066	76 509	63 227	938	44 616	254 344	4. Q
279 906	145 577	76 636	61 233	-3 540	44 160	245 104	1999 1. Q *
287 759	146 791	78 742	62 280	-53	44 773	256 960	2. Q *
285 214	147 028	79 364	60 048	-1 227	44 470	256 011	3. Q *
303 407	158 127	79 146	64 510	1 624	47 216	274 901	4. Q *
298 695	150 130	79 793	69 622	-851	44 261	263 730	2000 1. Q *
307 542	152 492	81 671	71 933	1 446	46 111	277 060	2. Q *
296 542	150 802	82 007	70 586	-6 852	45 012	275 741	3. Q *
317 389	159 837	82 313	70 818	4 421	46 926	297 296	4. Q *
305 595	155 077	83 012	67 146	361	45 443	282 168	2001 1. Q *
316 140	158 369	85 564	71 013	1 194	47 726	290 211	2. Q *
308 406	155 450	86 872	67 727	-1 641	44 963	289 644	3. Q *

TRANSLATION - 9: National final demand, total (10+...+13). 10: Private consumption expenditure. 11: Government consumption exp.

12: Gross fixed capital formation, ect. 13: Changes in stocks. 14: Taxes less subsidies on products. 15: Gross value added at basis prices.

Tabel 9.1 (fortsat) Forsyningbalance mv.

	Brutto- national- produkt	Import			Tilgang ialt	Eksport		
		I alt	Varer	Tjenester		I alt	Varer	Tjenester
1	2	3	4	5	6	7	8	
1995-priser i mio. kr.								
1990	915 918	262 616	208 289	54 327	1 178 535	313 436	240 966	72 470
1991	926 130	270 484	216 733	53 751	1 196 614	332 588	252 040	80 548
1992	931 786	269 384	216 112	53 273	1 201 170	329 571	252 947	76 624
1993	931 773	262 228	205 184	57 043	1 194 001	324 768	252 161	72 607
1994	982 704	294 500	233 473	61 027	1 277 203	347 360	275 716	71 644
1995	1 009 756	316 144	256 522	59 622	1 325 900	357 454	284 491	72 963
1996	1 035 188	327 357	264 405	62 952	1 362 545	372 900	292 569	80 331
1997	1 065 929	360 111	292 905	67 206	1 426 040	388 326	309 447	78 879
1998	1 092 236	392 031	318 668	73 364	1 484 268	404 870	321 523	83 347
1999 *	1 117 464	405 031	330 214	74 817	1 522 495	448 552	344 701	103 852
2000 *	1 151 248	450 247	359 782	90 465	1 601 495	500 155	380 031	120 124
1. kv. 1990	225 188	63 957	51 260	12 697	289 145	75 243	59 387	15 856
2. kv. 1990	230 267	66 718	53 019	13 699	296 984	78 704	60 336	18 368
3. kv. 1990	226 509	63 504	48 725	14 779	290 012	76 240	56 930	19 310
4. kv. 1990	233 955	68 437	55 285	13 152	302 393	83 249	64 313	18 936
1. kv. 1991	225 305	64 538	51 796	12 742	289 844	77 597	60 063	17 534
2. kv. 1991	232 436	68 796	55 393	13 403	301 232	84 671	64 475	20 195
3. kv. 1991	231 205	67 733	52 956	14 777	298 938	84 966	61 726	23 241
4. kv. 1991	237 184	69 417	56 588	12 829	306 600	85 354	65 776	19 578
1. kv. 1992	232 397	68 716	56 011	12 706	301 114	81 555	63 823	17 732
2. kv. 1992	231 105	68 741	55 135	13 606	299 846	82 524	63 070	19 453
3. kv. 1992	228 706	65 341	51 672	13 668	294 046	81 615	60 846	20 769
4. kv. 1992	239 578	66 587	53 293	13 293	306 165	83 877	65 207	18 670
1. kv. 1993	231 712	65 077	51 082	13 995	296 789	76 567	60 753	15 815
2. kv. 1993	231 303	63 265	48 926	14 339	294 568	78 423	60 869	17 555
3. kv. 1993	226 598	64 899	49 952	14 947	291 498	83 125	62 073	21 051
4. kv. 1993	242 160	68 986	55 224	13 762	311 147	86 652	68 466	18 186
1. kv. 1994	238 213	70 426	56 308	14 117	308 639	79 965	66 022	13 943
2. kv. 1994	246 409	73 420	57 832	15 589	319 829	86 784	67 762	19 022
3. kv. 1994	241 482	73 117	56 644	16 473	314 599	89 169	67 807	21 362
4. kv. 1994	256 600	77 537	62 689	14 848	334 137	91 442	74 125	17 317
1. kv. 1995	250 903	77 768	64 619	13 149	328 671	89 162	73 342	15 820
2. kv. 1995	250 340	77 253	62 502	14 751	327 593	88 356	70 598	17 759
3. kv. 1995	247 596	77 514	61 202	16 312	325 110	88 641	67 878	20 763
4. kv. 1995	260 917	83 610	68 200	15 410	344 527	91 295	72 674	18 621
1. kv. 1996	254 477	80 922	66 129	14 794	335 399	89 954	71 607	18 347
2. kv. 1996	259 261	81 014	65 427	15 587	340 274	93 287	72 224	21 062
3. kv. 1996	254 741	79 872	63 756	16 116	334 613	92 767	71 071	21 696
4. kv. 1996	266 710	85 549	69 093	16 456	352 258	96 892	77 667	19 225
1. kv. 1997	259 860	84 514	68 787	15 727	344 374	90 535	73 281	17 254
2. kv. 1997	268 230	89 568	73 405	16 163	357 798	98 198	78 488	19 710
3. kv. 1997	261 372	90 143	72 242	17 901	351 514	97 408	76 210	21 197
4. kv. 1997	276 467	95 887	78 471	17 416	372 354	102 186	81 468	20 718
1. kv. 1998	268 915	97 190	80 961	16 230	366 106	97 854	80 027	17 828
2. kv. 1998	270 977	94 376	76 241	18 135	365 352	94 591	75 269	19 321
3. kv. 1998	268 904	97 887	78 453	19 434	366 790	106 343	82 498	23 845
4. kv. 1998	283 441	102 579	83 013	19 565	386 019	106 082	83 729	22 354
1. kv. 1999 *	271 621	99 357	81 176	18 181	370 978	106 178	81 948	24 230
2. kv. *	278 503	97 887	79 792	18 095	376 390	108 520	83 272	25 249
3. kv. *	273 456	99 749	79 345	20 404	373 205	111 762	84 212	27 550
4. kv. *	293 884	108 037	89 900	18 137	401 922	122 092	95 269	26 823
1. kv. 2000 *	278 806	107 078	88 225	18 853	385 884	112 245	89 285	22 960
2. kv. *	288 673	110 047	87 891	22 156	398 720	120 485	91 881	28 604
3. kv. *	282 062	112 495	87 607	24 888	394 557	129 868	96 400	33 467
4. kv. *	301 707	120 627	96 058	24 569	422 335	137 557	102 465	35 092
1. kv. 2001 *	284 511	115 102	91 510	23 591	399 612	126 565	95 359	31 206
2. kv. *	291 342	114 652	89 380	25 273	405 994	126 201	92 910	33 291
3. kv. *	285 412	111 450	85 582	25 868	396 862	128 691	94 137	34 554

TRANSLATION - 1: Gross domestic product. 2-4: Imports. 2: Total 3: Goods.
4: Services.

5: Supply of goods and services, total.. 6-8: Exports. 6: Total . 7: Goods. 8:
Services

Demand and supply

Table 9.1 (cont.)

Indenlandsk endelig anvendelse ialt (10+...+13) 9	Privat konsum- udgift 10	Offentlig konsum- udgift 11	Faste brutto- investeringer mv. 12	Lager- forøgelse 13	Produktskatter minus produkt- subsidier 14	Bruttoværdi tilvækst i basispriser (1 - 14) 15	
—1995-prices, mill. dkk.—							
865 099	454 311	234 378	173 145	3 265	121 453	794 465	1990
864 026	461 622	235 799	167 405	-800	124 373	801 757	1991
871 599	470 389	237 714	164 007	-510	126 752	805 034	1992
869 233	472 690	247 555	157 523	-8 535	126 182	805 591	1993
929 843	503 350	254 870	169 547	2 076	137 407	845 296	1994
968 446	509 551	260 299	189 298	9 298	138 414	871 342	1995
989 645	522 160	269 085	196 799	1 602	144 076	891 113	1996
1 037 714	537 195	271 335	218 240	10 944	149 191	916 738	1997
1 079 397	549 335	279 783	240 285	9 994	153 949	938 287	1998
1 073 942	550 577	284 809	242 576	-4 020	153 813	963 651	1999 *
1 101 341	548 651	286 389	268 598	-2 298	153 034	998 214	2000 *
213 902	111 642	58 887	40 573	2 800	30 172	195 016	1990 1. Q
218 281	114 562	58 597	43 664	1 458	30 759	199 508	2. Q
213 772	111 752	58 235	42 912	873	29 649	196 860	3. Q
219 144	116 356	58 659	45 996	-1 867	30 874	203 082	4. Q
212 247	112 583	59 123	37 921	2 620	29 776	195 529	1991 1. Q
216 561	115 549	58 539	42 035	437	31 316	201 120	2. Q
213 971	113 969	58 818	41 715	-531	30 885	200 320	3. Q
221 247	119 520	59 318	45 735	-3 326	32 396	204 788	4. Q
219 558	115 529	59 443	40 496	4 091	31 266	201 131	1992 1. Q
217 322	116 970	58 669	43 911	-2 228	31 807	199 298	2. Q
212 431	115 120	59 109	40 030	-1 828	30 760	197 946	3. Q
222 288	122 770	60 492	39 570	-545	32 919	206 660	4. Q
220 222	114 288	60 478	41 100	4 355	30 707	201 005	1993 1. Q
216 144	116 715	62 028	41 049	-3 648	31 151	200 152	2. Q
208 373	117 243	62 422	35 015	-6 307	30 792	195 806	3. Q
224 494	124 444	62 628	40 358	-2 936	33 532	208 628	4. Q
228 674	122 530	63 468	37 909	4 767	33 295	204 919	1994 1. Q
233 045	126 382	64 213	43 153	-703	35 313	211 096	2. Q
225 430	124 393	63 866	40 392	-3 221	33 422	208 060	3. Q
242 695	130 045	63 323	48 094	1 233	35 378	221 222	4. Q
239 509	123 961	64 181	44 192	7 174	33 853	217 050	1995 1. Q
239 236	127 316	64 892	46 648	380	34 755	215 585	2. Q
236 469	126 154	65 413	45 606	-704	33 687	213 909	3. Q
253 233	132 121	65 813	52 851	2 447	36 119	224 798	4. Q
245 445	126 912	66 579	45 080	6 873	34 892	219 585	1996 1. Q
246 988	130 498	67 161	49 228	101	36 346	222 915	2. Q
241 846	128 288	67 633	48 049	-2 124	35 037	219 705	3. Q
255 367	136 462	67 712	54 441	-3 248	37 802	228 908	4. Q
253 839	129 236	67 404	49 207	7 992	36 093	223 767	1997 1. Q
259 600	136 502	67 921	55 349	-172	38 523	229 707	2. Q
254 107	130 218	67 829	54 413	1 647	35 369	226 003	3. Q
270 168	141 239	68 181	59 271	1 478	39 206	237 262	4. Q
268 252	132 700	69 028	59 076	7 448	37 445	231 470	1998 1. Q
270 762	137 984	69 927	60 061	2 789	38 961	232 016	2. Q
260 447	134 937	70 198	58 581	-3 268	37 462	231 442	3. Q
279 937	143 714	70 631	62 567	3 025	40 081	243 360	4. Q
264 801	135 941	70 590	61 133	-2 864	37 779	233 842	1999 1. Q *
267 870	135 647	71 300	60 720	202	38 113	240 390	2. Q *
261 443	134 804	71 497	58 042	-2 900	37 196	236 260	3. Q *
279 829	144 185	71 422	62 681	1 541	40 725	253 160	4. Q *
273 639	135 583	71 484	66 310	262	38 055	240 750	2000 1. Q *
278 235	136 702	71 843	68 246	1 444	38 200	250 473	2. Q *
264 689	134 414	71 488	66 398	-7 610	37 435	244 627	3. Q *
284 778	141 952	71 574	67 644	3 607	39 344	262 363	4. Q *
273 048	136 726	71 947	63 696	678	37 080	247 431	2001 1. Q *
279 793	138 129	72 696	67 166	1 802	38 089	253 253	2. Q *
268 170	135 461	72 684	63 320	-3 294	37 021	248 391	3. Q *

TRANSLATION - 9: National final demand, total . 10: Private consumption expenditure. 11: Government consumption exp.

12: Gross fixed capital formation, ect. 13: Changes in stocks. 14: Taxes less subsidies on products. 15: Gross value added at basis prices

Tabel 9.2 Forsyningbalance mv. Sæsonkorrigerede værdier

	Brutto- national- produkt	Import			Tilgang ialt	Eksport		
		I alt	Varer	Tjenester		I alt	Varer	Tjenester
	1	2	3	4	5	6	7	8
årets priser i mio kr.								
1990	825 311	253 836	203 129	50 707	1 079 146	295 699	226 616	69 083
1991	857 651	268 678	215 322	53 356	1 126 329	319 090	240 239	78 851
1992	887 868	265 576	212 102	53 474	1 153 443	324 247	249 239	75 008
1993	900 153	257 305	200 891	56 414	1 157 458	318 577	244 155	74 422
1994	965 718	291 002	229 519	61 483	1 256 720	342 632	269 310	73 322
1995	1 009 756	316 145	256 523	59 622	1 325 901	357 453	284 491	72 962
1996	1 060 887	327 181	261 731	65 450	1 388 068	379 413	296 939	82 474
1997	1 116 324	367 685	291 994	75 692	1 484 009	406 891	319 548	87 343
1998	1 155 407	390 097	308 164	81 933	1 545 504	413 405	321 974	91 431
1999 *	1 213 595	402 305	314 847	87 458	1 615 900	459 614	348 206	111 408
2000 *	1 296 137	491 415	368 457	122 958	1 787 551	567 383	410 279	157 104
1. kv. 1990	203 702	63 157	50 310	12 554	266 213	72 656	55 698	16 833
2. kv. 1990	206 331	63 002	50 350	12 834	269 906	73 722	56 359	17 282
3. kv. 1990	207 373	62 293	49 761	12 674	270 369	72 517	56 081	16 463
4. kv. 1990	207 904	65 384	52 708	12 645	272 658	76 804	58 478	18 504
1. kv. 1991	209 634	64 591	51 337	13 045	274 175	76 896	57 674	19 195
2. kv. 1991	213 579	67 254	54 269	13 253	280 911	80 112	60 532	19 566
3. kv. 1991	217 648	68 932	55 244	13 727	287 326	82 271	61 643	20 432
4. kv. 1991	216 790	67 901	54 473	13 331	283 916	79 811	60 390	19 659
1. kv. 1992	221 155	68 016	54 276	13 529	288 656	83 065	63 341	19 724
2. kv. 1992	219 326	67 208	53 922	13 651	287 285	81 817	62 825	18 739
3. kv. 1992	222 353	65 553	52 832	12 635	288 429	80 049	62 236	17 986
4. kv. 1992	225 034	64 800	51 073	13 659	289 074	79 317	60 837	18 559
1. kv. 1993	224 598	63 979	49 897	14 099	288 329	76 778	59 051	17 800
2. kv. 1993	223 284	61 261	47 865	13 719	285 066	76 929	59 170	17 577
3. kv. 1993	224 721	65 132	50 603	14 198	290 166	81 759	62 221	19 598
4. kv. 1993	227 550	66 934	52 527	14 398	293 898	83 111	63 713	19 447
1. kv. 1994	234 466	69 218	54 152	15 143	303 438	81 132	64 508	16 633
2. kv. 1994	241 972	72 364	56 905	15 698	314 956	86 293	66 736	19 494
3. kv. 1994	242 142	73 920	58 156	15 360	316 014	87 310	68 202	19 334
4. kv. 1994	247 139	75 499	60 306	15 282	322 311	87 897	69 864	17 861
1. kv. 1995	250 052	79 162	64 690	14 350	329 158	91 064	73 158	17 914
2. kv. 1995	249 972	77 745	63 260	14 634	327 977	88 855	71 299	17 637
3. kv. 1995	254 074	78 549	63 207	15 118	332 511	88 455	70 048	18 485
4. kv. 1995	255 658	80 689	65 366	15 521	336 255	89 079	69 986	18 926
1. kv. 1996	258 329	79 460	63 647	15 715	337 752	92 489	72 154	20 666
2. kv. 1996	264 514	81 354	64 754	16 577	345 965	95 805	74 052	21 816
3. kv. 1996	267 653	81 757	65 845	15 709	349 459	95 081	74 508	20 318
4. kv. 1996	270 391	84 611	67 485	17 449	354 892	96 038	76 226	19 674
1. kv. 1997	270 986	87 411	69 090	18 577	360 023	97 751	77 169	20 711
2. kv. 1997	280 217	91 407	72 233	18 821	369 969	100 320	78 851	21 828
3. kv. 1997	280 378	94 404	74 889	19 211	374 830	103 098	81 544	21 230
4. kv. 1997	284 742	94 464	75 782	19 083	379 187	105 722	81 985	23 574
1. kv. 1998	286 806	99 299	79 675	19 558	386 184	104 704	82 351	22 434
2. kv. 1998	285 341	95 780	75 064	20 467	380 081	98 636	77 044	21 550
3. kv. 1998	292 200	98 192	77 862	20 564	390 949	108 075	83 664	24 128
4. kv. 1998	291 060	96 827	75 562	21 345	388 290	101 991	78 915	23 320
1. kv. 1999 *	294 946	97 445	75 934	21 446	392 238	109 354	82 066	27 565
2. kv. *	300 530	97 563	76 559	20 834	397 447	111 982	85 013	26 859
3. kv. *	305 933	101 555	79 158	22 731	407 886	115 718	87 517	27 697
4. kv. *	312 185	105 742	83 198	22 447	418 328	122 558	93 610	29 288
1. kv. 2000 *	314 701	112 774	87 190	25 550	427 456	125 173	95 008	30 355
2. kv. *	322 091	120 133	90 981	28 979	441 561	136 834	100 494	36 261
3. kv. *	326 701	127 226	94 643	32 652	454 310	150 005	106 916	42 165
4. kv. *	332 643	131 281	95 643	35 776	464 224	155 371	107 861	48 322
1. kv. 2001 *	335 070	129 771	94 344	35 829	465 087	155 853	106 857	50 221
2. kv. *	337 056	132 248	94 735	37 285	468 578	155 676	106 780	48 644
3. kv. *	340 759	127 911	93 401	34 398	468 923	152 400	106 336	45 076

TRANSLATION - 1: Gross domestic product. 2-4: Imports. 2: Total. 3: Goods. 4: Services.

5: Supply of goods and services, total.. 6-8: Exports. 6: Total. 7: Goods. 8: Services

Demand and supply. Seasonally adjusted values

Table 9.2

Indenlandsk endelig anvendelse ialt (10+...+13) 9	Privat konsum- udgift 10	Offentlig konsum- udgift 11	Faste brutto- investeringer mv. 12	Lager- forøgelse 13	Produktskatter minus produkt- subsidier 14	Bruttoværdi tilvækst i basispriser (1 - 14) 15	
current prices, mill. dkk.							
783 447	404 915	210 930	165 954	1 648	115 196	710 115	1990
807 238	423 031	220 530	165 591	-1 913	116 878	740 773	1991
829 196	439 262	229 157	160 995	-219	119 660	768 208	1992
838 880	450 158	240 918	155 735	-7 931	116 588	783 565	1993
914 087	493 821	250 302	168 361	1 603	131 312	834 406	1994
968 448	509 552	260 299	189 298	9 300	138 414	871 342	1995
1 008 655	533 209	274 563	198 400	2 483	151 050	909 837	1996
1 077 118	560 854	284 528	220 516	11 220	161 701	954 623	1997
1 132 099	581 269	300 452	240 309	10 069	174 781	980 626	1998
1 156 286	597 523	313 888	248 071	-3 196	180 619	1 032 975	1999 *
1 220 168	613 261	325 784	282 959	-1 835	182 310	1 113 826	2000 *
193 603	99 567	51 947	41 624	356	29 096	174 646	1990 1. Q
196 462	101 645	52 583	40 852	1 714	29 498	176 941	2. Q
197 091	101 512	52 784	41 550	1 154	28 215	178 893	3. Q
196 291	102 191	53 615	41 927	-1 576	28 387	179 635	4. Q
197 305	103 867	54 512	40 281	-1 014	30 257	179 784	1991 1. Q
201 072	105 148	54 718	40 466	661	28 834	184 484	2. Q
204 282	106 510	55 398	42 149	182	28 794	188 600	3. Q
204 578	107 505	55 902	42 695	-1 743	28 994	187 905	4. Q
205 794	108 448	56 195	42 266	-995	29 521	191 753	1992 1. Q
205 399	109 019	56 617	41 567	-2 039	30 149	189 146	2. Q
207 715	109 346	57 360	40 371	651	29 767	192 371	3. Q
210 288	112 448	58 985	36 792	2 164	30 223	194 938	4. Q
211 477	109 660	58 649	42 790	368	28 729	195 976	1993 1. Q
208 156	110 417	60 132	39 121	-1 894	27 862	195 399	2. Q
207 958	113 605	60 787	36 403	-2 711	29 588	194 903	3. Q
211 289	116 476	61 350	37 421	-3 693	30 410	197 287	4. Q
222 274	121 004	62 100	39 448	-436	31 325	203 221	1994 1. Q
228 634	123 338	62 680	41 841	559	32 937	208 966	2. Q
228 472	124 332	62 784	42 367	-765	33 687	208 270	3. Q
234 707	125 147	62 738	44 705	2 244	33 363	213 949	4. Q
238 077	125 705	63 924	45 938	2 371	33 745	216 359	1995 1. Q
239 053	126 918	64 645	45 190	2 297	34 207	215 734	2. Q
244 231	128 425	65 460	47 867	2 533	35 006	218 889	3. Q
247 087	128 503	66 271	50 304	2 098	35 456	220 360	4. Q
245 229	130 770	67 095	47 614	-715	36 427	221 934	1996 1. Q
250 143	132 350	68 285	48 519	1 032	37 320	227 175	2. Q
254 876	134 111	69 215	50 505	984	38 137	229 370	3. Q
258 408	135 979	69 968	51 762	1 182	39 167	231 358	4. Q
261 637	137 362	70 041	51 927	3 247	40 088	231 650	1997 1. Q
269 864	140 357	70 765	55 476	2 329	40 170	239 292	2. Q
272 428	139 786	71 490	56 265	4 561	39 968	240 400	3. Q
273 190	143 349	72 233	56 848	1 083	41 475	243 280	4. Q
281 361	142 527	73 640	59 880	5 610	44 319	242 689	1998 1. Q
281 662	145 503	74 468	58 835	2 839	42 458	242 611	2. Q
283 346	146 242	75 444	60 185	959	44 120	248 045	3. Q
285 730	146 996	76 899	61 409	661	43 885	247 280	4. Q
282 701	148 028	77 158	62 148	-3 854	44 514	250 457	1999 1. Q *
285 415	146 476	78 171	61 287	-889	44 179	256 116	2. Q *
292 503	150 267	79 010	61 376	1 025	45 593	260 083	3. Q *
295 666	152 753	79 549	63 261	522	46 333	266 320	4. Q *
301 975	152 416	80 384	70 586	-477	44 736	269 746	2000 1. Q *
304 991	152 437	81 086	70 638	172	45 498	276 502	2. Q *
304 181	154 085	81 606	72 035	-4 487	46 130	280 366	3. Q *
309 021	154 323	82 708	69 701	2 957	45 947	287 211	4. Q *
309 088	157 258	83 693	68 348	966	46 047	288 720	2001 1. Q *
313 494	158 528	84 964	69 390	-174	47 074	289 917	2. Q *
316 397	158 780	86 380	69 136	709	46 053	294 612	3. Q *

TRANSLATION - 9: National final demand, total . 10: Private consumption expenditure. 11: Government consumption exp.

12: Gross fixed capital formation, ect. 13: Changes in stocks. 14: Taxes less subsidies on products. 15: Gross value added at basis prices

Tabel 9.2 (fortsat) Forsyningbalance mv. Sæsonkorrigerede værdier

	Brutto- national- produkt	Import			Tilgang ialt	Eksport		
		I alt	Varer	Tjenester		I alt	Varer	Tjenester
1	2	3	4	5	6	7	8	
1995-priser i mio kr.								
1990	915 918	262 616	208 289	54 327	1 178 535	313 436	240 966	72 470
1991	926 130	270 484	216 733	53 751	1 196 614	332 588	252 040	80 548
1992	931 786	269 384	216 112	53 273	1 201 170	329 571	252 947	76 624
1993	931 773	262 228	205 184	57 043	1 194 001	324 768	252 161	72 607
1994	982 704	294 500	233 473	61 027	1 277 203	347 360	275 716	71 644
1995	1 009 756	316 144	256 522	59 622	1 325 900	357 454	284 491	72 963
1996	1 035 188	327 357	264 405	62 952	1 362 545	372 900	292 569	80 331
1997	1 065 929	360 111	292 905	67 206	1 426 040	388 326	309 447	78 879
1998	1 092 236	392 031	318 668	73 364	1 484 268	404 870	321 523	83 347
1999 *	1 117 464	405 031	330 214	74 817	1 522 495	448 552	344 701	103 852
2000 *	1 151 248	450 247	359 782	90 465	1 601 495	500 155	380 031	120 124
1. kv. 1990	226 741	65 492	51 932	13 461	291 590	77 488	59 709	17 835
2. kv. 1990	229 297	65 693	52 079	13 677	295 472	78 826	60 430	18 307
3. kv. 1990	231 543	64 778	51 070	13 631	296 834	76 785	59 493	17 206
4. kv. 1990	228 337	66 653	53 208	13 558	294 639	80 336	61 333	19 121
1. kv. 1991	226 840	66 189	52 738	13 444	292 985	81 158	61 469	19 786
2. kv. 1991	231 805	67 356	54 043	13 364	299 204	83 771	63 615	20 188
3. kv. 1991	236 107	68 877	55 122	13 703	305 630	85 242	64 229	20 739
4. kv. 1991	231 378	68 062	54 831	13 240	298 794	82 417	62 727	19 835
1. kv. 1992	233 919	69 187	55 785	13 326	302 771	84 064	64 242	19 955
2. kv. 1992	230 770	68 246	54 829	13 534	299 566	82 884	63 384	19 330
3. kv. 1992	233 472	66 482	53 683	12 717	300 441	81 449	63 022	18 474
4. kv. 1992	233 625	65 471	51 814	13 696	298 391	81 175	62 299	18 866
1. kv. 1993	233 133	65 122	50 548	14 642	298 087	78 797	61 088	17 791
2. kv. 1993	231 135	63 181	48 981	14 257	294 777	78 959	61 358	17 502
3. kv. 1993	231 364	66 137	51 944	14 011	297 787	82 908	64 162	18 855
4. kv. 1993	236 141	67 789	53 711	14 133	303 348	84 104	65 554	18 459
1. kv. 1994	239 550	70 320	55 527	14 781	309 699	82 109	66 268	15 760
2. kv. 1994	246 251	73 560	58 069	15 547	320 373	87 487	68 454	19 095
3. kv. 1994	246 692	74 791	59 072	15 547	321 412	88 945	69 953	19 221
4. kv. 1994	250 211	75 829	60 804	15 152	325 719	88 819	71 041	17 567
1. kv. 1995	252 302	77 656	63 668	13 824	329 840	91 224	73 457	17 792
2. kv. 1995	250 096	77 742	63 005	14 759	328 193	89 034	71 385	17 819
3. kv. 1995	252 856	79 385	63 893	15 472	332 080	88 600	69 988	18 611
4. kv. 1995	254 501	81 361	65 956	15 568	335 787	88 597	69 661	18 742
1. kv. 1996	255 995	80 927	65 221	15 565	336 801	91 791	71 669	20 501
2. kv. 1996	259 033	81 726	66 036	15 655	340 991	94 128	73 127	21 100
3. kv. 1996	259 850	81 788	66 454	15 231	341 510	93 064	73 332	19 441
4. kv. 1996	260 311	82 917	66 695	16 502	343 244	93 918	74 442	19 289
1. kv. 1997	262 058	85 948	69 303	16 708	346 989	94 911	75 944	19 391
2. kv. 1997	266 966	89 155	72 558	16 341	357 624	96 330	76 849	19 701
3. kv. 1997	267 447	91 922	75 042	16 804	359 239	97 827	78 407	19 057
4. kv. 1997	269 458	93 086	76 002	17 354	362 188	99 259	78 247	20 731
1. kv. 1998	272 194	97 326	79 987	17 222	369 910	99 884	80 184	19 908
2. kv. 1998	270 273	95 657	77 077	18 227	365 340	95 931	76 481	19 521
3. kv. 1998	275 110	99 560	81 616	18 557	374 950	106 857	84 550	22 107
4. kv. 1998	274 660	99 488	79 987	19 357	374 067	102 199	80 307	21 811
1. kv. 1999 *	275 640	99 687	80 382	19 280	375 568	108 712	82 437	26 938
2. kv. *	277 831	99 360	80 934	18 101	376 552	110 472	85 015	25 432
3. kv. *	279 921	101 539	82 770	19 472	381 709	112 147	86 074	25 530
4. kv. *	284 072	104 444	86 128	17 964	388 665	117 221	91 174	25 952
1. kv. 2000 *	283 466	107 726	87 551	20 027	391 133	115 242	90 059	25 639
2. kv. *	287 988	111 540	89 229	22 180	399 088	123 091	94 029	29 098
3. kv. *	288 770	114 691	91 373	23 801	403 627	130 102	98 203	31 332
4. kv. *	291 024	116 290	91 629	24 458	407 647	131 720	97 739	34 054
1. kv. 2001 *	289 635	115 996	90 950	25 087	405 361	130 233	96 361	34 961
2. kv. *	290 695	116 040	90 738	25 261	406 547	129 170	95 275	33 894
3. kv. *	292 202	113 818	89 297	24 737	406 024	128 740	95 716	32 407

TRANSLATION - 1: Gross domestic product. 2-4: Imports. 2: Total . 3: Goods.
4: Services.

5: Supply of goods and services, total.. 6-8: Exports. 6: Total . 7: Goods. 8:
Services

Demand and supply. Seasonally adjusted values

Table 9.2 (cont.)

Indenlandsk endelig anvendelse ialt (10+...+13) 9	Privat konsum- udgift 10	Offentlig konsum- udgift 11	Faste brutto- investeringer mv. 12	Lager- forøgelse 13	Produktskatter minus produkt- subsidier 14	Bruttoværdi tilvækst i basispriser (1 - 14) 15	
—1995-prices, mill. dkk.—							
865 099	454 311	234 378	173 145	3 265	121 453	794 465	1990
864 026	461 622	235 799	167 405	-800	124 373	801 757	1991
871 599	470 389	237 714	164 007	-510	126 752	805 034	1992
869 233	472 690	247 555	157 523	-8 535	126 182	805 591	1993
929 843	503 350	254 870	169 547	2 076	137 407	845 296	1994
968 446	509 551	260 299	189 298	9 298	138 414	871 342	1995
989 645	522 160	269 085	196 799	1 602	144 076	891 113	1996
1 037 714	537 195	271 335	218 240	10 944	149 191	916 738	1997
1 079 397	549 335	279 783	240 285	9 994	153 949	938 287	1998
1 073 942	550 577	284 809	242 576	-4 020	153 813	963 651	1999 *
1 101 341	548 651	286 389	268 598	-2 298	153 034	998 214	2000 *
214 388	113 264	58 658	43 845	-559	30 518	196 105	1990 1. Q
216 848	113 874	58 794	42 705	947	30 524	198 859	2. Q
218 885	113 727	58 424	43 055	3 308	30 408	201 030	3. Q
214 978	113 445	58 503	43 541	-431	30 003	198 470	4. Q
212 138	114 176	58 838	40 779	-1 943	30 281	196 596	1991 1. Q
215 503	115 138	58 721	40 954	1 278	30 928	200 794	2. Q
219 276	115 854	58 974	42 420	1 745	31 683	204 336	3. Q
217 109	116 454	59 266	43 252	-1 880	31 481	200 030	4. Q
218 848	117 117	59 187	43 080	-83	31 649	202 170	1992 1. Q
216 661	116 850	58 757	42 383	-1 725	31 554	199 271	2. Q
218 072	116 925	59 212	41 303	476	31 566	201 826	3. Q
218 018	119 496	60 557	37 241	822	31 984	201 768	4. Q
219 167	115 940	60 306	43 310	-223	31 094	201 955	1993 1. Q
215 786	116 703	61 972	39 594	-2 789	30 879	200 298	2. Q
214 290	118 967	62 462	36 689	-3 914	31 652	199 642	3. Q
219 989	121 080	62 815	37 930	-1 609	32 558	203 695	4. Q
227 399	124 434	63 371	39 852	-151	33 717	205 799	1994 1. Q
232 751	126 256	64 042	42 013	321	34 969	211 275	2. Q
232 157	126 293	63 871	42 703	-706	34 410	212 228	3. Q
237 537	126 368	63 587	44 979	2 613	34 312	215 994	4. Q
238 251	126 138	64 105	46 390	2 074	34 291	218 036	1995 1. Q
238 931	127 007	64 711	45 751	1 420	34 386	215 658	2. Q
243 642	128 236	65 401	47 897	1 696	34 758	218 054	3. Q
247 622	128 170	66 082	49 260	4 108	34 979	219 594	4. Q
244 410	129 406	66 480	47 181	1 742	35 361	220 733	1996 1. Q
246 638	130 002	67 039	48 554	995	35 964	222 943	2. Q
248 948	130 800	67 620	49 936	-7	36 205	223 611	3. Q
249 649	131 951	67 945	51 128	-1 127	36 547	223 826	4. Q
253 052	132 815	67 464	50 887	995	36 962	225 451	1997 1. Q
258 906	135 037	67 762	54 868	1 897	37 795	228 976	2. Q
261 830	133 159	67 825	55 960	4 905	36 626	230 705	3. Q
263 925	136 183	68 284	56 525	3 147	37 808	231 606	4. Q
268 830	135 100	69 109	60 061	4 620	38 006	234 220	1998 1. Q
269 489	137 804	69 729	59 281	2 847	38 733	231 567	2. Q
268 771	137 932	70 193	60 118	509	38 691	236 311	3. Q
272 307	138 498	70 752	60 826	2 018	38 519	236 189	4. Q
265 790	138 204	70 700	61 641	-4 912	38 380	237 328	1999 1. Q *
266 144	135 714	71 065	59 894	-342	37 974	239 819	2. Q *
270 261	137 823	71 489	59 617	1 418	38 385	241 502	3. Q *
271 748	138 837	71 555	61 424	-183	39 075	245 003	4. Q *
275 044	137 583	71 601	66 865	-1 164	38 666	244 886	2000 1. Q *
276 134	137 056	71 583	67 135	489	38 109	249 794	2. Q *
273 938	137 375	71 488	68 249	-3 057	38 569	250 244	3. Q *
276 225	136 636	71 717	66 351	1 434	37 690	253 291	4. Q *
274 710	138 576	72 070	64 601	-407	37 686	252 067	2001 1. Q *
277 478	138 681	72 422	65 708	629	38 031	252 527	2. Q *
277 744	138 393	72 684	65 161	1 417	38 108	254 214	3. Q *

TRANSLATION - 9: National final demand, total . 10: Private consumption expenditure. 11: Government consumption exp.

12: Gross fixed capital formation, ect. 13: Changes in stocks. 14: Taxes less subsidies on products. 15: Gross value added at basis prices.

Tabel 9.3

Produktion, indkomstdannelse mv.

	Produktion	Produktskatter minus produkt- subsidier	Tilgang fra Danmark i alt (1+2)	Forbrug i produktionen	Brutto- national- produkt	Brutto- værdi- tilvækst	Andre produktions- skatter minus subsidier
	1	2	3	4	(3-4)	(1-4)	7
	årets priser i mio. kr.						
1990	1 390 114	115 196	1 505 310	679 999	825 311	710 115	-2 190
1991	1 430 578	116 878	1 547 456	689 805	857 651	740 773	-1 195
1992	1 467 742	119 660	1 587 402	699 534	887 868	768 208	-6 327
1993	1 487 008	116 588	1 603 596	703 443	900 153	783 565	154
1994	1 584 234	131 312	1 715 546	749 828	965 718	834 406	-334
1995	1 663 164	138 414	1 801 578	791 822	1 009 756	871 342	-761
1996	1 738 559	151 050	1 889 609	828 721	1 060 887	909 837	-2 342
1997	1 828 867	161 701	1 990 568	874 245	1 116 324	954 623	-230
1998	1 890 401	174 781	2 065 181	909 775	1 155 407	980 626	2 687
1999 *	1 963 762	180 619	2 144 381	930 786	1 213 595	1 032 975	2 099
2000 *	2 153 297	182 310	2 335 607	1 039 470	1 296 137	1 113 826	2 664
1. kv. 1990	340 003	28 660	368 663	165 899	202 764	174 104	-472
2. kv. 1990	348 426	30 632	379 058	170 855	208 203	177 571	-619
3. kv. 1990	345 075	27 181	372 256	169 579	202 677	175 496	-537
4. kv. 1990	356 611	28 722	385 333	173 667	211 666	182 944	-563
1. kv. 1991	342 059	29 471	371 530	162 818	208 712	179 241	-809
2. kv. 1991	354 456	30 224	384 680	169 477	215 203	184 978	-522
3. kv. 1991	357 870	27 777	385 647	172 520	213 127	185 350	-212
4. kv. 1991	376 193	29 406	405 599	184 990	220 610	191 204	348
1. kv. 1992	364 185	29 055	393 240	173 095	220 145	191 091	1 253
2. kv. 1992	366 127	31 126	397 253	176 573	220 681	189 554	-4 464
3. kv. 1992	364 013	28 809	392 822	174 579	218 243	189 434	-268
4. kv. 1992	373 417	30 670	404 087	175 288	228 799	198 129	-2 848
1. kv. 1993	361 614	28 306	389 920	166 537	223 383	195 077	95
2. kv. 1993	371 494	28 648	400 143	175 578	224 565	195 916	56
3. kv. 1993	366 895	28 771	395 666	174 664	221 002	192 231	-34
4. kv. 1993	387 005	30 862	417 868	186 665	231 203	200 341	37
1. kv. 1994	379 385	30 922	410 307	177 480	232 828	201 905	-20
2. kv. 1994	400 571	33 706	434 277	190 821	243 456	209 750	-90
3. kv. 1994	391 657	32 886	424 543	185 989	238 553	205 667	-153
4. kv. 1994	412 621	33 798	446 419	195 538	250 882	217 084	-70
1. kv. 1995	407 750	33 401	441 151	193 208	247 943	214 542	-263
2. kv. 1995	415 618	34 926	450 544	198 838	251 706	216 781	-202
3. kv. 1995	411 747	34 232	445 979	195 269	250 710	216 478	-176
4. kv. 1995	428 049	35 855	463 904	204 507	259 397	223 542	-121
1. kv. 1996	417 305	36 201	453 506	197 747	255 759	219 558	-586
2. kv. 1996	436 247	38 010	474 257	207 853	266 404	228 394	-579
3. kv. 1996	434 700	37 299	471 999	207 470	264 529	227 230	-578
4. kv. 1996	450 307	39 540	489 848	215 652	274 196	234 656	-599
1. kv. 1997	435 224	39 149	474 373	206 532	267 841	228 692	130
2. kv. 1997	462 087	41 668	503 755	220 809	282 946	241 278	-163
3. kv. 1997	453 419	38 948	492 368	216 274	276 094	237 145	-123
4. kv. 1997	478 138	41 936	520 073	230 630	289 443	247 508	-75
1. kv. 1998	457 868	44 081	501 950	219 875	282 075	237 994	607
2. kv. 1998	468 218	43 056	511 275	224 498	286 777	243 721	936
3. kv. 1998	474 212	43 027	517 239	229 644	287 595	244 567	409
4. kv. 1998	490 103	44 616	534 719	235 758	298 960	254 344	734
1. kv. 1999 *	466 608	44 160	510 768	221 505	289 264	245 104	490
2. kv. *	490 169	44 773	534 942	233 209	301 734	256 960	687
3. kv. *	486 804	44 470	531 275	230 793	300 481	256 011	425
4. kv. *	520 181	47 216	567 397	245 280	322 117	274 901	498
1. kv. 2000 *	503 662	44 261	547 923	239 932	307 991	263 730	692
2. kv. *	535 904	46 111	582 015	258 844	323 171	277 060	896
3. kv. *	535 456	45 012	580 468	259 715	320 753	275 741	466
4. kv. *	578 275	46 926	625 201	280 980	344 222	297 296	609
1. kv. 2001 *	545 747	45 443	591 190	263 579	327 611	282 168	1 276
2. kv. *	569 330	47 726	617 056	279 120	337 937	290 211	1 242
3. kv. *	562 037	44 963	607 000	272 393	334 607	289 644	1 088

TRANSLATION - 1: Output. 2: Taxes less subsidies on products. 3: Resources from Denmark, total. 4: Intermediate cons. 5: Gross domestic product. 6: Gross value added. 7: Other taxes less subsidies on production.

Production, generation of income etc.

Table 9.3

Aflønning af ansatte (danske producenter udgifter)	Bruttooverskud af produktionen og blandet indkomst (6-7-8)	Aflønning af ansatte (modtaget af indenlandske lønmodtagere)	Produktions- og import-skatte minus subsidier	Formueindkomst fra udlandet, netto	Bruttonationalindkomst (9+10+11+12)	Løbende overførsler fra udlandet, netto	Disponibel bruttonationalindkomst (13+14)	
8	9	10	11	12	13	14	15	
current prices, mill. dkk.								
458 389	253 917	461 050	119 484	-33 891	800 560	-13 687	786 873	1990
473 555	268 414	476 997	122 027	-36 180	831 257	-16 398	814 859	1991
487 620	286 915	491 428	120 199	-32 998	865 544	-17 264	848 280	1992
492 177	291 234	497 289	125 823	-30 168	884 178	-20 086	864 092	1993
509 916	324 823	514 342	139 139	-28 622	949 683	-20 774	928 909	1994
534 094	338 010	538 959	145 921	-25 815	997 075	-21 474	975 601	1995
560 676	351 503	565 042	156 135	-25 814	1 046 866	-22 776	1 024 090	1996
590 122	364 731	593 161	167 916	-25 503	1 100 304	-18 745	1 081 559	1997
624 862	353 077	627 823	183 727	-21 349	1 143 278	-21 424	1 121 854	1998
653 755	377 122	654 176	190 006	-17 009	1 204 295	-27 858	1 176 438	1999 *
684 600	426 563	684 499	191 368	-28 973	1 273 456	-32 645	1 240 811	2000 *
112 212	62 364	112 603	29 921	-8 654	196 234	-3 652	192 582	1990 1. Q
116 464	61 726	117 174	31 444	-8 628	201 716	-2 946	198 770	2. Q
113 577	62 456	114 417	28 402	-7 134	198 141	-3 623	194 518	3. Q
116 135	67 371	116 855	29 717	-9 475	204 468	-3 466	201 002	4. Q
115 815	64 235	116 386	30 708	-9 206	202 123	-4 966	197 157	1991 1. Q
120 491	65 010	121 365	31 178	-9 732	207 821	-3 594	204 227	2. Q
117 171	68 391	118 235	29 018	-7 334	208 310	-3 780	204 530	3. Q
120 078	70 777	121 011	31 123	-9 908	213 004	-4 058	208 946	4. Q
120 721	69 116	121 472	32 095	-6 640	216 043	-4 141	211 902	1992 1. Q
124 680	69 338	125 664	28 358	-7 878	215 482	-4 284	211 198	2. Q
120 852	68 851	121 921	29 997	-5 285	215 483	-3 995	211 488	3. Q
121 368	79 610	122 372	29 749	-13 195	218 536	-4 844	213 692	4. Q
122 651	72 331	123 665	30 977	-5 266	221 707	-4 914	216 793	1993 1. Q
125 246	70 614	126 561	31 449	-7 725	220 899	-4 340	216 559	2. Q
121 811	70 454	123 113	30 826	-5 990	218 403	-4 587	213 816	3. Q
122 469	77 835	123 950	32 571	-11 187	223 168	-6 245	216 923	4. Q
125 581	76 344	126 442	35 263	-5 047	233 002	-4 871	228 131	1994 1. Q
129 566	80 274	130 708	34 835	-7 972	237 846	-4 488	233 358	2. Q
127 096	78 724	128 184	34 184	-4 682	236 410	-5 804	230 606	3. Q
127 673	89 481	129 008	34 858	-10 921	242 426	-5 611	236 815	4. Q
132 343	82 461	133 471	38 473	-3 655	250 750	-4 538	246 211	1995 1. Q
136 427	80 556	137 673	35 652	-5 852	248 029	-6 272	241 757	2. Q
132 695	83 959	133 961	34 874	-4 585	248 209	-5 488	242 721	3. Q
132 629	91 034	133 855	36 922	-11 722	250 088	-5 176	244 912	4. Q
137 764	82 380	138 480	40 777	-5 131	256 506	-4 978	251 528	1996 1. Q
143 846	85 126	144 915	38 185	-5 792	262 434	-4 139	258 295	2. Q
139 854	87 953	141 026	37 446	-5 717	260 709	-4 849	255 860	3. Q
139 212	96 043	140 620	39 727	-9 173	267 218	-8 810	258 408	4. Q
144 869	83 693	145 472	43 766	-5 118	267 813	-3 910	263 904	1997 1. Q
151 217	90 223	152 038	42 188	-6 632	277 817	-4 442	273 375	2. Q
146 854	90 414	147 696	39 416	-1 417	276 109	-4 968	271 141	3. Q
147 182	100 400	147 955	42 546	-12 335	278 565	-5 426	273 139	4. Q
153 952	83 434	154 445	49 016	-4 846	282 049	-5 044	277 005	1998 1. Q
155 672	87 113	156 523	45 138	-3 252	285 521	-5 122	280 400	2. Q
157 007	87 151	157 774	43 812	-582	288 154	-4 284	283 870	3. Q
158 231	95 379	159 082	45 761	-12 668	287 554	-6 974	280 580	4. Q
164 088	80 526	164 157	49 221	-1 899	292 006	-6 528	285 477	1999 1. Q *
164 566	91 707	164 708	46 887	-2 002	301 301	-6 335	294 966	2. Q *
163 474	92 113	163 534	45 370	-2 248	298 769	-7 625	291 144	3. Q *
161 627	112 776	161 777	48 527	-10 860	312 220	-7 370	304 850	4. Q *
171 298	91 740	171 049	49 353	-6 234	305 908	-6 048	299 860	2000 1. Q *
174 097	102 066	174 164	47 844	-5 178	318 897	-8 459	310 438	2. Q *
170 443	104 832	170 435	46 327	-4 636	316 959	-8 400	308 559	3. Q *
168 763	127 924	168 851	47 844	-12 925	331 693	-9 738	321 955	4. Q *
179 710	101 182	179 477	50 847	-5 335	326 170	-5 673	320 498	2001 1. Q *
182 501	106 468	182 392	49 059	-6 126	331 792	-7 568	324 224	2. Q *
179 036	109 520	179 767	46 392	-5 177	330 501	-8 161	322 340	3. Q *

TRANSLATION - 8: Comp. of empl.s (payable by res. prod.). 9: Gross operating surplus and mixed income . 10: Comp. of empl. (received).

11: Taxes less subs. on prod. and imports. 12: Prop. inc. fr. ROW, net. 13: Gross nat. inc. 14: Curr. trans. fr. ROW, net. 15: Gross nat. disp.inc.

Tabel 9.3 (fortsat) Produktion, indkomstdannelse mv.

	Konsum- udgift	Brutto- opsparing	Kapital- overførsler fra udlandet, netto	Faste brutto- investeringer mv.	Lager- ændringer	Netto- fordrings- erhvervelse
	16	(15-16) 17	18	19	20	(17+18-19-20) 21
årets priser i mio. kr.						
1990	615 845	171 027	505	165 954	1 648	3 931
1991	643 561	171 298	-182	165 591	-1 913	7 439
1992	668 419	179 861	40	160 995	-219	19 124
1993	691 076	173 016	244	155 735	-7 931	25 456
1994	744 123	184 786	-82	168 361	1 603	14 740
1995	769 850	205 751	-369	189 298	9 300	6 784
1996	807 772	216 318	139	198 400	2 483	15 574
1997	845 383	236 176	695	220 516	11 220	5 135
1998	881 721	240 133	-588	240 309	10 069	-10 832
1999 *	911 411	265 027	7 709	248 071	-3 196	27 860
2000 *	939 044	301 766	-123	282 959	-1 835	20 520
1. kv. 1990	150 267	42 316	90	38 685	5 027	-1 306
2. kv.	154 399	44 371	111	41 998	2 156	328
3. kv.	152 135	42 383	116	40 918	-1 088	2 668
4. kv.	159 044	41 958	188	44 353	-4 448	2 240
1. kv. 1991	156 590	40 567	54	37 650	3 843	-871
2. kv.	160 453	43 773	-160	41 773	743	1 097
3. kv.	159 822	44 708	-49	40 935	-1 767	5 492
4. kv.	166 696	42 249	-27	45 233	-4 732	1 721
1. kv. 1992	163 039	48 863	-140	39 898	4 016	4 809
2. kv.	165 938	45 260	128	43 330	-2 312	4 371
3. kv.	164 785	46 703	30	38 609	-1 049	9 173
4. kv.	174 657	39 035	22	39 158	-873	771
1. kv. 1993	166 570	50 224	-69	40 745	5 373	4 037
2. kv.	171 016	45 543	100	40 787	-2 371	7 227
3. kv.	172 537	41 279	201	34 373	-4 264	11 371
4. kv.	180 953	35 970	12	39 830	-6 668	2 821
1. kv. 1994	181 045	47 086	45	37 652	4 511	4 968
2. kv.	186 797	46 561	6	43 154	-56	3 469
3. kv.	185 105	45 502	91	39 855	-2 169	7 906
4. kv.	191 177	45 638	-224	47 699	-683	-1 602
1. kv. 1995	187 320	58 892	-254	43 862	7 192	7 583
2. kv.	192 639	49 118	-34	46 167	1 680	1 237
3. kv.	191 642	51 079	-61	45 562	1 175	4 281
4. kv.	198 250	46 662	-20	53 706	-747	-6 317
1. kv. 1996	195 257	56 271	13	45 501	3 942	6 841
2. kv.	201 907	56 388	28	49 368	455	6 593
3. kv.	200 764	55 095	64	48 683	-225	6 702
4. kv.	209 844	48 564	34	54 848	-1 689	-4 562
1. kv. 1997	203 189	60 715	444	50 228	7 232	3 699
2. kv.	213 455	59 920	110	56 303	2 407	1 319
3. kv.	208 448	62 694	46	54 594	2 721	5 425
4. kv.	220 291	52 848	96	59 391	-1 139	-5 307
1. kv. 1998	213 196	63 809	-210	58 577	7 199	-2 177
2. kv.	221 091	59 309	132	59 686	3 073	-3 319
3. kv.	218 860	65 011	-441	58 819	-1 142	6 893
4. kv.	228 575	52 005	-69	63 227	938	-12 230
1. kv. 1999 *	222 212	63 265	525	61 233	-3 540	6 096
2. kv. *	225 533	69 434	-77	62 280	-53	7 131
3. kv. *	226 393	64 752	613	60 048	-1 227	6 543
4. kv. *	237 273	67 576	6 648	64 510	1 624	8 091
1. kv. 2000 *	229 924	69 936	144	69 622	-851	1 308
2. kv. *	234 163	76 275	-30	71 933	1 446	2 866
3. kv. *	232 809	75 750	-352	70 586	-6 852	11 665
4. kv. *	242 150	79 805	114	70 818	4 421	4 680
1. kv. 2001 *	238 089	82 409	294	67 146	361	15 196
2. kv. *	243 933	80 291	-206	71 013	1 194	7 878
3. kv. *	242 321	80 019	-72	67 727	-1 641	13 861

TRANSLATION - 16: Consumption expenditure. 17: Gross saving (15-16). 18: Capital transfers from ROW, net.

19: Gross fixed capital formation. 20: Changes in stocks. 21: Net lending (17+18-19-20).

Production, generation of income etc.

Table 9.3 (cont.)

Produktion	Produkt-skatte minus produkt-subsidier	Tilgang fra Danmark i alt (1+2)	Forbrug i produktionen	Bruttonationalprodukt (3-4)	Bruttoværditilvækst (5-2)	
1	2	3	4	5	6	
1995-prices, mill. dkk.						
1 525 590	121 453	1 647 043	731 125	915 918	794 465	1990
1 528 531	124 373	1 652 904	726 774	926 130	801 757	1991
1 533 026	126 752	1 659 778	727 992	931 786	805 034	1992
1 545 112	126 182	1 671 295	739 522	931 773	805 591	1993
1 617 576	137 407	1 754 983	772 279	982 704	845 296	1994
1 663 164	138 414	1 801 578	791 822	1 009 756	871 342	1995
1 707 573	144 076	1 851 649	816 460	1 035 188	891 113	1996
1 755 817	149 191	1 905 008	839 079	1 065 929	916 738	1997
1 812 566	153 949	1 966 515	874 279	1 092 236	938 287	1998
1 849 171	153 813	2 002 984	885 520	1 117 464	963 651	1999 *
1 922 649	153 034	2 075 684	924 435	1 151 248	998 214	2000 *
374 414	30 172	404 586	179 398	225 188	195 016	1990 1. Q
383 942	30 759	414 701	184 434	230 267	199 508	2. Q
379 684	29 649	409 333	182 825	226 509	196 860	3. Q
387 550	30 874	418 424	184 469	233 955	203 082	4. Q
369 122	29 776	398 899	173 593	225 305	195 529	1991 1. Q
380 014	31 316	411 330	178 894	232 436	201 120	2. Q
381 650	30 885	412 535	181 331	231 205	200 320	3. Q
397 744	32 396	430 140	192 956	237 184	204 788	4. Q
380 922	31 266	412 188	179 791	232 397	201 131	1992 1. Q
381 566	31 807	413 373	182 268	231 105	199 298	2. Q
379 730	30 760	410 490	181 784	228 706	197 946	3. Q
390 809	32 919	423 728	184 149	239 578	206 660	4. Q
377 344	30 707	408 051	176 339	231 712	201 005	1993 1. Q
384 256	31 151	415 407	184 104	231 303	200 152	2. Q
380 317	30 792	411 109	184 511	226 598	195 806	3. Q
403 196	33 532	436 728	194 568	242 160	208 628	4. Q
390 467	33 295	423 762	185 549	238 213	204 919	1994 1. Q
407 735	35 313	443 048	196 639	246 409	211 096	2. Q
398 635	33 422	432 057	190 575	241 482	208 060	3. Q
420 738	35 378	456 117	199 517	256 600	221 222	4. Q
411 093	33 853	444 946	194 043	250 903	217 050	1995 1. Q
414 384	34 755	449 139	198 799	250 340	215 585	2. Q
409 324	33 687	443 011	195 415	247 596	213 909	3. Q
428 363	36 119	464 482	203 565	260 917	224 798	4. Q
414 631	34 892	449 522	195 045	254 477	219 585	1996 1. Q
428 268	36 346	464 614	205 353	259 261	222 915	2. Q
423 822	35 037	458 858	204 117	254 741	219 705	3. Q
440 853	37 802	478 654	211 945	266 710	228 908	4. Q
423 709	36 093	459 802	199 942	259 860	223 767	1997 1. Q
441 771	38 523	480 295	212 064	268 230	229 707	2. Q
432 183	35 369	467 552	206 180	261 372	226 003	3. Q
458 154	39 206	497 359	220 892	276 467	237 262	4. Q
441 854	37 445	479 299	210 383	268 915	231 470	1998 1. Q
448 327	38 961	487 288	216 311	270 977	232 016	2. Q
452 410	37 462	489 872	220 968	268 904	231 442	3. Q
469 976	40 081	510 057	226 616	283 441	243 360	4. Q
447 298	37 779	485 077	213 456	271 621	233 842	1999 1. Q *
463 170	38 113	501 283	222 781	278 503	240 390	2. Q *
455 011	37 196	492 207	218 751	273 456	236 260	3. Q *
483 692	40 725	524 416	230 532	293 884	253 160	4. Q *
458 645	38 055	496 700	217 894	278 806	240 750	2000 1. Q *
483 000	38 200	521 200	232 527	288 673	250 473	2. Q *
473 791	37 435	511 226	229 164	282 062	244 627	3. Q *
507 214	39 344	546 558	244 850	301 707	262 363	4. Q *
474 742	37 080	511 822	227 312	284 511	247 431	2001 1. Q *
492 211	38 089	530 299	238 958	291 342	253 253	2. Q *
486 448	37 021	523 469	238 057	285 412	248 391	3. Q *

TRANSLATION - 1: Output. 2: Taxes less subsidies on products. 3: Resources from Denmark, total (1+2).

4: Intermediate consumption. 5: Gross domestic product (3-4). 6: Gross value added (1-4).

Bilag 1 Erhvervsgrupperinger

Grupperinger				Dansk branchekode 1993 (DB93)	
9	27	53	130		
1			Landbrug, fiskeri og råstofudvinding		Agriculture, fishing and quarrying
0109			Landbrug, gartneri og skovbrug		Agriculture, horticulture and forestry
	01109	011009	Landbrug	53-standard	Agriculture
	01129	011209	Gartnerier, planteskoler og frugtplantager	53-standard	Horticulture, orchards etc.
	01400	014000	Maskinstationer, anlægsgartnere mv.	53-standard	Agricultural services; landscape gardeners etc.
	02000	020000	Skovbrug mv.	53-standard	Forestry
0500	05000	050000	Fiskeri mv.	27-standard	Fishing
1009			Råstofudvinding		Mining and quarrying
	11000	110000	Udvinding af råolier og naturgas mv.	53-standard	Extr. of crude petroleum, natural gas etc.
	14009	140009	Udvinding af grus, ler, sten, salt mv.	53-standard	Extr. of gravel, clay, stone and salt etc.
2			Industri		Manufacturing
1509	15009		Nærings- og nydelsesmiddelindustri		Mfr. of food, beverages and tobacco
		151000	Slagterier mv.	111-standard	Production etc. of meat and meat products
		152000	Forarbejdning og konservering af fisk og fiskeprodukter	152010-30	Processing etc. of fish and fish products
		153000	Forarbejdning og konservering af frugt og grøntsager	153100-153300	Processing etc. of fruit and vegetables
		154000	Fremstilling af vegetabiliske og animalske olier samt fedtstoffer	154100-154300	Mfr. of vegetable and animal oils and fats
		155000	Mejerier og isfabrikker	111-standard	Mfr. of dairy products
		156009	Fremstilling af stivelsesprodukter, chokolade- og sukkervarer mv.	156-157,1584-89	Mfr. of starch, chocolate and sugar products
		158109	Fremstilling af brød, kager og kiks	158110, 158200	Mfr. of bread, cakes and biscuits
		158120	Bagerforretninger	111-standard	Bakers' shops
		158300	Sukkerfabrikker og -raffinaderier	158300	Manufacture of sugar
		159000	Drikkevareindustri	111-standard	Mfr. of beverages
		160000	Tobaksindustri	111-standard	Manufacture of tobacco products
1709	17009		Tekstil-, beklædnings- og læderindustri		Mfr. of textiles, wearing apparel, leather
		170000	Tekstilindustri	111-standard	Mfr. of textiles and textile products
		180000	Beklædningsindustri	111-standard	Mfr. of wearing apparel; dressing etc. of fur
		190000	Læder- og fodtøjsindustri	111-standard	Mfr. of leather and leather products
2009			Træ-, papir- og grafisk industri		Mfr. of wood products, printing and publ.
	20000	200000	Træindustri	53-standard	Mfr. of wood and wood products
	21009		Papir og grafisk industri		Mfr. of paper prod.; printing and publish.
		210000	Papirindustri	111-standard	Mfr. of pulp, paper and paper products
		221200	Udgivelse af dagblade	111-standard	Publishing of newspapers
		221309	Udgiver- og forlagsvirksomhed ekskl. dagblade	111-standard	Publishing activities, excluding newspapers
		222009	Trykkerier	111-standard	Printing activities etc.
2309			Mineralolie-, kemisk- og plastindustri. mv.		Mfr. of chemicals, plastic products etc.
	23000	230000	Mineralolieindustri mv.	53-standard	Mfr. of refined petroleum products etc.
	24000		Kemisk industri		Mfr. of chemicals and man-made fibres etc.
		241109	Fremstilling af industrigasser og uorganiske basiskemikalier	241100, 241300	Mfr. of industrial gases and inorganic basic chemicals
		241209	Fremstilling af farvestoffer, pigmenter samt organiske basiskemikalier	241200, 241400	Mfr. of dyes, pigments and organic basic chemicals
		241500	Fremstilling af kunstgødning	241500	Manufacture of fertilizers etc.
		241617	Fremstilling af basisplast og syntetisk gummi	241600-241700	Mfr. of plastics and synthetic rubber
		242000	Fremstilling af pesticider og andre agrokemiske produkter	242000	Manufacture of pesticides and other agro-chemical products
		243000	Fremstilling af maling, lak, trykfarver mv. samt tætningsmaterialer	243000	Mfr. of paints, printing ink and mastics
		244000	Medicinalindustri	111-standard	Mfr. of pharmaceuticals etc.
		245070	Fremstilling af rengøringsmidler samt øvrige kemiske produkter	245110-247000	Mfr. of detergents and other chemical products

Bilag 1 (fortsat)

Erhvervsgrupperinger

Grupperinger				Dansk branchekode 1993 (DB93)	
9	27	53	130		
		25000	Gummi- og plastindustri		Mfr. of rubber and plastic products
		251122	Fremstilling af gummiprodukter samt plastemballage mv.	251100-252200	Mfr. of rubber products and plastic packing goods etc.
		252300	Fremstilling af bygningsartikler af plast	252310-252390	Mfr. of builders' ware of plastic
		252400	Fremstilling af andre plastprodukter	252410-252490	Manufacture of other plastic products n.e.c.
	2600	26000	Sten-, ler- og glasindustri mv.		Mfr. of other non-metallic mineral products
		261126	Glas- og keramisk industri	261100-262600	Mfr. of glass and ceramic goods etc.
		263053	Fremstilling af cement, mursten, tagsten, fliser, kakler mv.	263000-265300	Mfr. of cement, bricks, tiles, flags etc.
		266080	Fremstilling af produkter af beton, cement, asfalt, stenuld mv.	266110-268290	Mfr. of concrete, cement, asphalt and rockwool products
	2709		Jern- og metalindustri		Mfr. of basic metals and fabr. metal prod.
		27009	Fremstilling og forarbejdning af metal		Mfr. and processing of basic metals
		271000	Jern- og stålværker	271000	Mfr. of basic ferrous metals
		272030	Forarbejdning af jern og stål	272100-273500	First processing of iron and steel
		274000	Fremstilling af ikke-jernholdige metaller	274100-274500	Mfr. of basic non-ferrous metals
		275000	Støbning af metalprodukter	275100-275400	Casting of metal products
		281009	Fremstilling af byggematerialer af metal	111-standard	Mfr. of construct. materials of metal etc.
		286009	Fremstilling af håndværktøj, metalemballage mv.	111-standard	Mfr. of hand tools, metal packaging etc.
		29000	Maskinindustri		Mfr. of machinery and equipment n.e.c.
		291000	Fremstilling af skibsmotorer, kompressorer mv.	111-standard	Mfr. of marine engines, compressors etc.
		292000	Fremstilling af andre elektriske maskiner til generelle formål	111-standard	Mfr. of other general purpose machinery
		293000	Fremstilling af landbrugsmaskiner	111-standard	Mfr. of agricultural and forestry machinery
		294009	Fremstilling af maskiner til industri mv.	111-standard	Mfr. of machinery for industries etc.
		297000	Fremstilling af husholdningsapparater	111-standard	Mfr. of domestic appliances n.e.c.
		30009	Elektronikindustri		Mfr. of electrical and optical equipment
		300000	Fremstilling af kontormaskiner og edb-udstyr	300100-300200	Mfr. of office machinery and computers
		310000	Fremstilling af andre elektriske maskiner og apparater	311010-316290	Mfr. of other electrical machinery and apparatus
		320000	Fremstilling af telemateriel mv.	111-standard	Mfr. of radio and communicat. equipm. etc.
		330000	Fremstilling af medicinsk udstyr, instrumenter, ure mv.	111-standard	Mfr. of medical and optical instrum. etc.
		35009	Transportmiddelindustri		Mfr. of transport equipment
		340000	Fremstilling af biler mv.	341000-343000	Manufacture of motor vehicles etc.
		351000	Skibsværfter og bådebyggerier	111-standard	Building and repairing of ships and boats
		352050	Fremstilling af transportmidler ekskl. skibe og biler mv.	352000-355000	Mfr. of transport equipment excl. ships, motor vehicles etc.
	3600	36000	Møbelindustri og anden industri		Mfr. of furniture; manufacturing n.e.c.
		361000	Møbelindustri	111-standard	Mfr. of furniture
		362060	Fremstilling af legetøj, guld- og sølvvarer mv.	362100-366390	Mfr. of toys, gold and silver articles etc.
		370000	Genbrug af affaldsprodukter	371000-372000	Recycling of waste and scrap
3	4009	40009	Energi- og vandforsyning		Electricity, gas and water supply
		401000	Elforsyning	111-standard	Production and distribution of electricity
		402000	Gasforsyning	111-standard	Manufacture and distribution of gas
		403000	Varmeforsyning	111-standard	Steam and hot water supply
		410000	Vandforsyning	111-standard	Collection and distribution of water
4	4500	45000	Bygge- og anlægsvirksomhed		Construction
		450001	Nybyggeri	NR-definition	Construction of new buildings
		450002	Reparation og vedligeholdelse af bygninger	NR-definition	Repair and maintenance of buildings
		450003	Anlægsvirksomhed	NR-definition	Civil engineering
		450004	Materialer til bygnings reparation	NR-definition	Construction materials for own-account repair

Bilag 1 (fortsat) Erhvervsgrupperinger

Grupperinger				Dansk branchekode 1993 (DB93)	
9	27	53	130		
5			Handel, hotel- og restaurationsvirks. mv.		Wholesale and retail trade; hotels, restaurants
5000	50000		Handel m. biler, autorep., servicestationer		Sale and repair of motor vehicles etc.
		501009	Handel med biler, motorcykler mv.	111-standard	Sale of motor vehicles, motorcycles etc.
		502000	Autoreparation	111-standard	Repair and maintenance of motor vehicles
		505000	Servicestationer	111-standard	Service stations
5100	51000	510000	Engros- og agenturhandel undt. m. biler	27-standard	Ws. and commis. trade, exc. of m. vehicles
5200			Detailh. og reparationsvirks. undt. biler		Re. trade and repair work exc. of m. vehicles
	52109	521090	Detailhandel med fødevarer mv.	53-standard	Retail trade of food etc.
	52299	522990	Varehuse og stormagasiner	53-standard	Department stores
	52300	523000	Apoteker, parfumerier og materialister mv.	53-standard	Re. sale of phar. goods, cosmetic art. etc.
	52419	524190	Detailhandel m. beklædning og fodtøj	53-standard	Re. sale of clothing, footwear etc.
	52449	524490	Detailhandel i øvrigt, reparationsvirksomhed mv.	53-standard	Other retail sale, repair work
5500	55000		Hotel- og restaurationsvirksomhed mv.		Hotels and restaurants
		551009	Hoteller mv.	111-standard	Hotels etc.
		553009	Restauranter mv.	111-standard	Restaurants etc.
6			Transportvirksomhed, post og telekommunikation		Transport, storage and communication
6009			Transportvirksomhed		Transport
	60000		Landtransport, rørtransport		Land transport; transport via pipelines
		601000	Jernbaner	601000	Transport via railways
		602100	Bustrafik mv., rutefart	602100	Other scheduled passenger land transport
		602223	Taxi- og turistvognmænd	602200-602300	Taxi operation and coach services
		602409	Fragtvognmænd mv., rørtransport	111-standard	Freight transport by road and via pipelines
	61000	610000	Skibsfart	53-standard	Water transport
	62000	620000	Lufttransport	53-standard	Air transport
	63000		Godsbehandling, havne mv., rejsebureauer		Support. trans. activities; travel agencies
		631130	Hjælpevirksomhed i forb. m. transport, rejsebureauvirksomhed	631100-633040	Cargo handling, harbours etc., travel agencies
		634000	Anden transportformidling	634010-634090	Activities of other transport agencies
6400	64000	640000	Post og telekommunikation	27-standard	Post and telecommunications
7			Finansieringsvirksomhed mv., forretningsservice		Financial intermediation, business activities
6509			Finansierings- og forsikringsvirksomhed		Financial intermediation and insurance etc.
	65000		Finansieringsvirksomhed		Financial intermediation
		651000	Pengeinstitutter	111-standard	Monetary intermediation
		652000	Realkreditinstitutter mv.	111-standard	Other financial intermediation
	66000		Forsikringsvirksomhed		Insurance and pension funding
		660102	Livs- og pensionsforsikring	660100-660290	Life insurance and pension funding
		660300	Anden forsikringsvirksomhed	660310-660390	Non-life insurance
	67000	670000	Servicevirksomhed for finanssektoren mv.	53-standard	Activities auxiliary to finan. intermediat.
7009			Udlejning og ejendomsformidling		Real estate and renting activities
	70000		Ejendomsudlejning og -formidling		Real estate activities
		701109	Ejendomsmæglervirksomhed mv.	7011;7012;7031; 703210	Real estate agents etc.
		702009	Boliger	702010-702030; 703220	Dwellings
		702040	Udlejning af erhvervsjendomme mv.	702040	Letting of non-residential buildings
	71000	710000	Udlejning undtagen af fast ejendom		Renting of machinery and equipment etc.

Bilag 1 (fortsat)

Erhvervsgrupperinger

Grupperinger				Dansk branchekode 1993 (DB93)	
9	27	53	130		
7209			Forretningsservice mv.		Business activities etc.
	72000		Databehandlingsvirksomhed		Computer and related activities
		721009	Databehandlingsvirksomhed bortset fra levering af software mv.	721,723-726	Computer activities exc. software consultancy and supply
		722000	Levering af programmel og konsulentbistand i forb. med software	722000	Software consultancy and supply
	73000		Forskning og udvikling		Research and development
		730001	Forskning og udvikling (markedsmaessig)	NR-definition	Research and development (market)
		730002	Forskning og udvikling (anden ikke-markedsmaessig)	NR-definition	Research and development (other non-market)
	74000		Rådgivningsvirks. mv., rengøringsvirks.		Consultancy etc. and cleaning activities
		741100	Advokatvirksomhed	111-standard	Legal activities
		741200	Revisions- og bogføringsvirksomhed	111-standard	Accounting, book-keeping, auditing etc.
		742009	Rådgivende ingeniører, arkitekter mv.	111-standard	Consulting engineers, architects etc.
		744000	Reklame og markedsføring	111-standard	Advertising
		747000	Rengøringsvirksomhed	111-standard	Industrial cleaning
		748009	Anden forretningsservice	111-standard	Other business activities
8			Offentlige og personlige tjenesteydelser		Public and personal services
	7500	75000	Offentlig administration mv.		Public administration etc.
			751100 Generel offentlig administration	111-standard	General (overall) public service activities
			751209 Offentlig sektoradm. bortset fra vedr. erhverv og infrastruktur mv.	7512;7514;7530	Regulation of public service activities exc. for business
			751300 Offentlig administration vedrørende erhverv, infrastruktur mv.	751300	Regulation of and contribution to more efficient operation of business
			752000 Forsvar, politi og retsvæsen	111-standard	Provision of services to the community
	8000	80000	Undervisning		Education
			801000 Folkeskoler	111-standard	Primary education
			802000 Gymnasier, erhvervsfaglige skoler	111-standard	Secondary education
			803000 Videregående uddannelsesinstitutioner	111-standard	Higher education
			804001 Voksenundervisning mv. (markedsmaessig)	NR-definition	Adult and other education (market)
			804002 Voksenundervisning mv. (anden ikke-markedsmaessig)	NR-definition	Adult and other education (other non-market)
	8519	85109	Sundhedsvæsen mv.		Health care activities
			851100 Hospitaler	111-standard	Hospital activities
			851209 Læger, tandlæger, dyrlæger mv.	111-standard	Medical, dental, veterinary activities etc.
	8539		Sociale institutioner mv.		Social work activities
		85319 853109	Sociale institutioner mv. for børn og unge	53-standard	Social institutions etc. for children
		85329 853209	Sociale institutioner mv. for voksne	53-standard	Social institutions etc. for adults
	9009		Renovation, foreninger og forlystelser mv.		Other community, social and personal act.
		90000	Renovationsvæsen		Sewage and refuse disp. and similar act.
			900010 Kloakvæsen og rensningsanlæg	900010	Sewage removal and disposal
			900020 Renovation og renholdelse	900020	Refuse collection and sanitation
			900030 Lossepladser og forbrændingsanstalter	900030	Refuse dumps and refuse disposal plants
		91000 910000	Organisationer og foreninger	53-standard	Activities of membership organiza. n.e.c.
		92000	Forlystelser, kultur og sport		Recreational, cultural, sporting activities
			920001 Forlystelser, kultur og sport (markedsmaessig)	NR-definition	Recreational, cultural, sporting activities (market)
			920002 Forlystelser, kultur og sport (anden ikke-markedsmaessig)	NR-definition	Recreational, cultural, sporting activities (other non-market)
		93009	Anden servicevirksomhed		Other service activities
			930009 Servicevirksomhed i øvrigt	9300	Service activities n.e.c
			950000 Private husholdninger med ansat medhjælp	950000	Private households with employed persons

Bilag 2 Erhvervsgruppering for det kvartalsvise nationalregnskab

Kvartalsvist nationalregnskab	Kvartalsvist nationalregnskab, revideret	NACE	Danmarks Statistiks 27. standard gruppering	
Landbrug mv.	Landbrug mv.	A	01.09 Landbrug, gartneri og skovbrug	
		B	05.00 Fiskeri mv.	
Råstofudvinding, industri og energi	Råstofudvinding Industri	C	10.09 Råstofudvinding	
		D	15.09 Nærings- og nydelsesmiddelindustri	
			17.09 Tekstil-, beklædnings- og læderindustri	
			20.09 Træ-, papir- og grafisk industri	
			23.09 Mineralolie-, kemisk- og plastindustri mv.	
			26.00 Sten-, ler- og glasindustri mv.	
			27.09 Jern- og metalindustri	
			36.00 Møbelindustri og anden industri	
			E	40.09 Energi- og vandforsyning
		Bygge- og anlægsvirksomhed	Bygge- og anlægsvirksomhed	F
Handel mv., transport og kommunikation	Handel, hotel- og restaurations- virksomhed mv.	G	50.00 Handel med biler, autoreparation, service- virksomhed	
			51.00 Engros- og agenturhandel undt. m. biler	
			52.00 Detailh. og reparationsvirks. undt. m. biler	
		H	55.00 Hotel- og restaurationsvirksomhed	
		I	60.09 Transportvirksomhed	
			64.00 Post og telekommunikation	
Finansieringsvirksomhed mv., boligbenyttelse, udlejning og forretningsservice	Finansierings- og forsikringsvirksomhed	J	65.09 Finansierings- og forsikringsvirksomhed	
		K (del)	70.09 Udlejning og ejendomsformidling (del)	
		K (del)	70.09 Udlejning og ejendomsformidling (del)	
			72.09 Forretningsservice mv.	
Offentlige og personlige tjenesteydelser	Offentlige og personlige tjenesteydelser	L	75.00 Offentlig administration mv.	
		M	80.00 Undervisning	
		N	85.19 Sundhedsvæsen mv.	
			85.39 Sociale institutioner mv.	
		O	90.09 Renovation, foreninger og forlystelser mv.	
Indirekte målte finansielle formidlingstjenester	Indirekte målte finansielle formidlingstjenester	-	-	-
Memopost: Offentlig forvaltning og service	Memopost: Offentlig forvaltning og service	-	-	-

Bilag 3

Konsumgrupperinger

Grupperinger			
13	41	72	Varighed
10	110		Fødevarer
		1110	IV Mel, gryn, brød og kager
		1120	IV Kød
		1130	IV Fisk
		1141	IV Æg
		1142	IV Mælk, fløde, yoghurt mv.
		1143	IV Ost
		1150	IV Smør, margarine og olie mv.
		1160	IV Frugt og grøntsager
		1171	IV Kartoffler mv.
		1181	IV Sukker
		1182	IV Flødeis, chokolade og sukkervarer
		1190	IV Salt, krydderier, supper mv.
20			Drikkevarer og tobak
	120		Ikke-alkoholiske drikkevarer
		1210	IV Kaffe, the og kakao
		1220	IV Mineralvand og sodavand
	210		Alkoholiske drikkevarer
		2110	IV Vin og spiritus
		2130	IV Øl
	220	2210	IV Tobak
30			Beklædning og fodtøj
	310		Beklædning
		3110	HV Beklædning
		3140	T Vask, rensning
	320	3200	HV Fodtøj
40			Boligbenyttelse
	410	4100	T Husleje
	420	4200	T Beregnet husleje af egen bolig
	430	4300	T Reparation og vedligeholdelse af boliger
	440		Tjenester i forb. med boliger
		4410	T Renovation mv.
		4430	T Vand og vandaflædningsafgift
45	450		Elektricitet og brændsel
		4510	IV Elektricitet
		4520	IV Gas
		4530	IV Flydende brændsel
		4540	IV Fjernvarme mv.
50			Boligudstyr, husholdningstjenester mv.
	510	5100	V Møbler og gulvtæpper mv.
	520	5200	HV Gardiner, sengelinned mv.
	530		Husholdningsmaskiner mv.
		5310	V Husholdningsmaskiner
		5330	T Reparation af husholdningsmaskiner
	540	5400	HV Service, køkkenudstyr
	550	5500	HV Husholdnings- og haveredskaber
	560		Andre varer og tjenester til husholdningen
		5610	IV Rengøringsmidler mv.
		5620	T Hushjælp mv.
60			Medicin, lægeudgifter o.l.
	610		Medicin, vitaminer, briller mv.
		6111	IV Medicin, vitaminer mv.
		6112	V Briller, høreapparater mv.
	620	6200	T Læge, tandlæge mv.
	630	6300	T Hospitaler, sanatorier
			Food
			Bread and cereals
			Meat
			Fish
			Eggs
			Milk, cream, yoghurt etc.
			Cheese
			Butter, oils and fats
			Fruit and vegetables except potatoes
			Potatoes etc.
			Sugar
			Ice cream, chocolate and confectionery
			Food products n.e.c.
			Beverages and tobacco
			Non-alcoholic beverages
			Coffee, tea and cocoa
			Mineral waters, soft drinks and juices
			Alcoholic beverages
			Wine and spirits
			Beer
			Tobacco
			Clothing and footwear
			Clothing
			Garments and clothing materials etc.
			Laundering, dry cleaning etc.
			Footwear
			Housing
			Actual rentals for housing
			Imputed rentals for housing
			Regular maintenance and repair of the dwelling
			Other services relating to the dwelling
			Refuse collection, other services n.e.c.
			Water supply and sewerage services
			Electricity, gas and other fuels
			Electricity
			Gas
			Liquid fuels
			Hot water, steam etc.
			Furnishing, household equipment etc.
			Furniture, furnishings, carpets etc.
			Household textiles
			Major household appliances and repairs
			Major household appliances
			Repair of major household appliances
			Glass, tableware and household utensils
			Tools and equipment for house and garden
			Goods and services for routine household maintenance
			Non-durable household goods
			Domestic services and home care services
			Medical products, health services
			Medical products, appliances and equipment
			Medical and pharmaceutical products
			Therapeutic appliances and equipment
			Out-patient services
			Hospital services

Bilag 3 (fortsat) Konsumgrupperinger

Grupperinger					
13	41	72	Varighed		
71	710	7100	V	Anskaffelse af køretøjer	Purchase of vehicles
79				Anden transport og kommunikation	Other transport and communication
	720			Drift af individuelle transportmidler	Operation of personal transport equipment
		7210	T	Vedligeholdelse af køretøjer	Maintenance and repairs of motor vehicles
		7220	IV	Benzin og olie til køretøjer	Fuels and lubricants
		7240	T	Biludlejning, køretimer mv.	Other services in respect of personal transport equipment
	730	7300	T	Køb af transportydelse	Transport services
	810	8100	T	Telefon, telefax og porto mv.	Communications
91				Fritidsudstyr, underholdning og rejser	Recreation and culture
	910			Elektronisk fritidsudstyr mv.	Audio-visual, photographic and data proc. equipment etc.
		9110	V	Radio- og tv-apparater mv.	Radio and television sets etc.
		9120	V	Fotoudstyr, videokameraer mv.	Photographic equipment etc.
		9130	V	Pc'ere mv.	Data processing equipment
		9140	HV	Cd'ere, videobånd mv.	Recording media for pictures and sound
		9150	T	Reparation af radio, tv, pc mv.	Repair of a/v and data processing equipment
	920	9200	V	Musikinstrumenter, både mv.	Other major durables for recreation and culture
	930	9300	HV	Sportsudstyr, legetøj, kæledyr mv.	Other recreational items and equipment
	940	9400	T	Forlystelser, tv-licens mv.	Recreational and cultural services
	950			Bøger, blade, papir mv.	Newspapers, books and stationery
		9510	IV	Bøger, aviser og blade	Books, newspapers and periodicals
		9530	HV	Papir og skriveudstyr mv.	Stationery and drawing materials etc.
	960	9600	T	Pakkede ferierejser	Package holidays
97				Andre varer og tjenester	Other goods and services
	970	9700	T	Undervisning	Education
	981	9810	T	Udgifter på restauranter mv.	Catering
	982	9820	T	Udgifter til hoteller mv.	Accommodation services
	991			Personligt pleje	Personal care
		9911	T	Frisører mv.	Hairdressing salons etc.
		9912	HV	Toiletartikler, barbermaskiner mv.	Appliances, articles and products for personal care
	992			Personlige effekter	Personal effects n.e.c.
		9921	V	Smykker og ure mv.	Jewellery, clocks and watches
		9922	HV	Kufferter, tasker mv.	Other personal effects
	993			Sociale foranstaltninger	Social protection services
		9931	T	Plejehjem, dagcentre mv.	Retirement homes, day-care centres etc.
		9932	T	Daginstitutioner for børn	Kindergartens, creches etc.
	994	9940	T	Forsikring	Insurance
	995	9950	T	Finansielle tjensteydelser	Financial services n.e.c.
	996	9960	T	Advokater, andre tjensteydelser	Other services n.e.c.
99				Turistbalance	Balance of tourism, net
	998	9980		Turistindtægter mv.	Consumption of non-residents on the economic territory
	999	9990		Turistudgifter mv.	Consumption of residents in the ROW
			V	Varige	Durable
			HV	Halvvarige	Semi-durable
			IV	Ikke varige	Non-durable
			T	Tjenester	Services

Bilag 4 Ordforklaringer

<i>Aflønning af ansatte</i>	Omfatter lønninger af enhver art, det vil sige også akkord- og overtidsbetaling, tantiemer, lønmodtageres og arbejdsgiveres bidrag til pensionsordninger og andre sociale ordninger samt værdien af naturalydelse. Alle lønninger, der udbetales i Danmark, medregnes uanset modtagerens nationalitet. Hvis lønninger fra udlandet tillægges og lønninger til udlandet fratrækkes, fås de lønninger, der er modtaget af lønmodtagere bosat i Danmark (residente lønmodtagere). Se endvidere afsnit 6.7.1.
<i>Andre løbende overførsler til og fra udlandet</i>	Omfatter ensidige transaktioner mellem udlandet og offentlig forvaltning og service, selskaber eller enkeltpersoner, der er hjemmehørende i Danmark. Endvidere er enkelte poster, der i betalingsbalancestatistikken er behandlet som eksport/import af tjenester, henført til denne gruppe.
<i>Basispriser</i>	Defineres for indenlandsk produktion som prisen af fabrik eksklusive produktskatter, netto. For import er basisprisen defineret som cif-værdien plus told. Også værditilvækst kan defineres i basispriser (s.d.).
<i>Bruttofaktorindkomst</i>	Er lig med bruttonationalproduktet i faktorpriser. Beregnes ved fra bruttoværditilvæksten i basispriser at fratække andre produktionsskatter, netto.
<i>Bruttonationalindkomst i markedspriser</i>	Denne dannes ved fra bruttonationalproduktet i markedspriser at fradrage formueindkomst (netto) til udlandet, udgifter til aflønning af ansatte (netto) til udlandet samt produktions- og importskatter minus -subsidier (netto) til udlandet.
<i>Bruttonationalprodukt i markedspriser</i>	Fremkommer opgjort fra produktionssiden ved fra produktionsværdien i markedspriser at trække det totale værdi af forbrug i produktionen i køberpriser. Dette begreb kan også opgøres fra indkomstsiden som aflønning af ansatte plus overskud af produktionen og blandet indkomst plus produktionsskatter, netto. Endelig kan det opgøres fra anvendelsessiden som summen af alle endelige anvendelser i køberpriser minus importen af varer (cif) og tjenester.
<i>Bruttoopsparingen</i>	Svarer til den disponible bruttonationalindkomst i markedspriser med fradrag af privat og kollektivt konsum. Bruttoopsparingen bliver derved også lig med bruttoinvesteringerne plus kapitaloverførsler, netto, og fordringserhvervelse, netto.
<i>Bruttovirksomhedsindkomst</i>	Svarer til begrebet løbende udbytte før fordeling og indkomstskat, som det normalt bruges i virksomhedsregnskaber.
<i>Bruttooverskud af produktionen og blandet indkomst</i>	Beregnes som bruttoværditilvæksten i basispriser minus andre produktionsskatter, netto, og aflønning af ansatte. Såfremt forbrug af fast realkapital fratrækkes fås nettooverskud af produktionen og blandet indkomst, der medgår til aflønning af selvstændiges arbejde i egen virksomhed og til forrentning af fremmedkapital mv.
<i>Bruttoværditilvækst i basispriser</i>	Er lig med bruttonationalproduktet i basispriser og opgøres for det enkelte erhverv som produktionsværdien i basispriser minus forbrug i produktionen i køberpriser og er således også lig med summen af andre produktionsskatter, netto, aflønning af ansatte og overskud af produktionen og blandet indkomst. For samfundet som helhed kan bruttoværditilvæksten tillige opgøres som bruttonationalproduktet i markedspriser minus produktskatter, netto.
<i>Disponibel bruttonationalindkomst i markedspriser</i>	Beregnes ved fra bruttonationalindkomsten i markedspriser at trække løbende overførsler mv. (netto) til EU's institutioner og øvrige udland.
<i>Eksport af varer og tjenester</i>	Omfatter dels alle varer (nye eller brugte) som, mod betaling eller gratis, endeligt forlader dansk økonomisk område til et bestemmelsessted i den øvrige verden, dels alle tjenester som residente enheder leverer til ikke-residenter enheder.

<i>Erhvervsgrupperingen</i>	Er baseret på DB93 og er således sammenlignelig med den erhvervsklassifikation, der i øvrigt anvendes af Danmarks Statistik. I bilag 1 vises sammenhængen mellem nationalregnskabets erhvervsgruppering og DB93.
<i>Faktisk individuelt konsum</i>	Er summen af de private konsumudgifter og de offentlige individuelle konsumudgifter. Denne størrelse viser de samlede udgifter til individuelt konsum og er upåvirket af eventuelle ændringer i fordelingen af betalingen mellem husholdningerne og offentlig forvaltning og service.
<i>Faste bruttoinvesteringer</i>	Omfatter udgifter forbundet med opførelse af nye bygninger (herunder boliger) og anlæg samt køb af transportmidler, maskiner, software og inventar mv. Hertil kommer tilvæksten i landbrugets stambesætninger, anskaffelse af værdigenstande, netto, originalværker indenfor underholdning, kultur og kunst samt efterforskningsboringer.
<i>Forbrug af fast realkapital</i>	Angiver værdien i genanskaffelsespriser af den fysiske og tekniske forringelse af kapitalapparatet.
<i>Forbrug i produktionen</i>	Forbrug i produktionen er værdien af varer og tjenester, der forbruges som input i en produktionsproces, bortset fra faste aktiver, idet forbruget heraf registreres som forbrug af fast realkapital.
<i>Formueindkomst til og fra udlandet</i>	Omfatter fortrinsvis renter af alle lån optaget i udlandet af residente enkeltpersoner, selskaber og offentlig forvaltning og service samt udbytter fra residenter selskaber til ikke-residenter moderselskaber, aktie- eller anpartsindehavere o.l. På tilsvarende måde fremkommer renter og udbytter fra udlandet som indtægt for residenter långivere, moderselskaber osv.
<i>Husholdningskonsum</i>	Består af danske husholdningers udgifter til varer og tjenester såvel i Danmark som i udlandet. Fratrækkes danskeres køb i udlandet (turistudgifter mv.) og tillægges udlandings køb i Danmark (turistindtægter mv.) fås husholdningernes konsum på dansk område.
<i>Ikke-markeds-mæssig aktivitet</i>	Karakteriseres ved at den udføres af offentlig forvaltning og service, af organisationer og foreninger eller af private husholdninger med henblik på "eget" forbrug.
<i>Import af varer og tjenester</i>	Omfatter dels alle varer (nye eller brugte) som mod betaling eller gratis definitivt får adgang til dansk økonomisk område fra den øvrige verden, dels alle tjenester, som ikke-residenter enheder leverer til residenter enheder.
<i>Indirekte målte finansielle formidlingstjenester (FISIM)</i>	Beregnes som forskellen mellem pengeinstitutternes renteindtægter mv. og renteudgifter. I henhold til internationale rekommandationer fratrækkes dette beløb <i>under et</i> fra den erhvervsfordelte bruttoværditilvækst med det formål at kunne medregne renteforskellen i produktionsværdien inden for finansiell virksomhed uden samtidig at behøve at foretage en skønsmæssig fordeling af beløbet på forbrug i produktionen i erhvervene.
<i>Kapitaloverførsler til og fra udlandet</i>	Omfatter ensidige transaktioner af engangskaraktter mellem udlandet og offentlig forvaltning og service, private selskaber eller enkeltpersoner, der er hjemmehørende i Danmark. Der vil således især være tale om investeringstilskud til Grønland og Færøerne eller fra EU samt arv, gaver og erstatninger. U-landshjælpen hører til de løbende overførsler.
<i>Lagerændringer</i>	Omfatter rå- og færdigvarelagre i industri, engros- og detailhandelslagre samt lagerforøgelse af en række varer, der foreligger særlige oplysninger om, først og fremmest landbrugets lagre og øvrige besætningsforskydninger samt EU-interventionslagre i Danmark.

<i>Markedsmæssig aktivitet</i>	Udøves i enheder, hvis formål det er at producere varer og tjenester til afsætning på markedet eller til egen anvendelse normalt med den hensigt at opnå en fortjeneste herved.
<i>Markedspriser</i>	Svarer til køberpriser. Dette værdibegreb anvendes i det danske nationalregnskab kun for totalstørrelser (fx bruttonationalproduktet i markedspriser).
<i>Offentligt individuelt konsum</i>	Er udgifter til ydelser fra offentlig forvaltning og service, der konsumeres af enkeltpersoner, for eksempel en lang række ydelser indenfor undervisnings- og sundhedsområdet.
<i>Offentligt kollektivt konsum</i>	Er udgifter til ydelser, der konsumeres kollektivt, eksempelvis forsvar og retsvæsen.
<i>Offentlig konsumudgift</i>	Består af ydelser (undervisning, hospitalshjælp, retsbeskyttelse, forsvar mv.), som offentlig forvaltning og service stiller til befolkningens rådighed.
<i>Primær bruttoindkomst</i>	Er den indkomst, som residente enheder modtager i kraft af deres direkte deltagelse i produktionsprocessen, og den indkomst, som ejeren af et finansielt aktiv eller naturkapital modtager til gengæld for at stille kapital eller naturkapital til rådighed for en anden institutionel enhed. Primær bruttoindkomst kan kun opgøres for de institutionelle sektorer, idet det for erhverv er umuligt at opdele visse strømme i tilknytning til finansiering (langfristede lån og indlån) og aktiver.
<i>Privat konsum-udgift i alt</i>	Udgøres af summen af husholdningernes konsum i alt og gruppen "Foreninger, organisationer mv.", der omfatter den endelige anvendelse af den ikke-markedsmæssige produktion i non-profit institutioner rettet mod husholdninger (NPISH).
<i>Produktion til eget brug</i>	Omfatter varer eller tjenester, som produceres og beholdes af husholdningerne. Der er typisk tale om landbrugsprodukter, der beholdes af landmanden, boligjenester, der produceres af ejere af egen bolig eller tjenester i hjemmet, der produceres af ansat medhjælp.
<i>Produktions-skatte</i>	Omfatter afgifter på produkter samt andre produktionsskatte. Sidstnævnte består altovervejende af ejendomsskatte samt vægtafgifter på motorkøretøjer anvendt i produktionen.
<i>Real bruttonationalindkomst</i>	Den reale bruttonationalindkomst er et udtryk for realværdien af den indkomst, der tilfalder produktionsfaktorer, hvis ejere er hjemmehørende i Danmark, mens bruttonationalproduktet i faste priser er udtryk for den reale produktion på dansk område. Den reale bruttonationalindkomst dannes ud fra bruttonationalproduktet i faste priser ved at foretage korrektioner for realværdien af nettofaktorindkomster (aflønning af ansatte og formueindkomst samt produktions- og importskatte minus - subsidier) til udlandet samt for ændringer i bytteforholdet. For en gennemgang af metoden til beregning af den reale bruttonationalindkomst samt fortolkningen af dette begreb henvises til bilag 5.
<i>Sociale overførsler i naturalier</i>	Består af individuelle varer og tjenester som offentlig forvaltning og service eller NPISH overfører til de enkelte husholdninger uanset om disse varer og tjenester er indkøbt på markedet eller produceret som ikke-markedsmæssig produktion hos offentlig forvaltning og service eller NPISH.
<i>Subsidier</i>	Omfatter alle løbende overførsler fra offentlig forvaltning og service til virksomheder, dvs. enheder med markedsmæssig produktion.
<i>Værditilvækst</i>	Se bruttoværditilvækst.

Bilag 5 Systematisk oversigt over nationalregnskabet

Grundlag og afgrænsning

<i>Et helhedsbillede af dansk økonomi</i>	Nationalregnskabet tilstræber at give et helhedsbillede af den samfundsøkonomiske aktivitet. Det viser, hvorledes indkomst skabes som resultat af en produktionsproces, og hvordan denne indkomst dernæst fordeles og omfordeles, før den giver anledning til efterspørgsel efter varer og tjenester til konsum og investering. Da næsten alle aktiviteter har et økonomisk element, må en statistisk belysning af den samfundsøkonomiske aktivitet nødvendigvis suppleres med en nærmere afgrænsning af de aktiviteter, der skal belyses.
<i>Markedsmæssig aktivitet</i>	De varer og tjenester, der indgår i nationalregnskabet, afgrænses først og fremmest ved, at de skal være produceret med markedsmæssigt salg for øje, dvs. et salg, hvor hensigten normalt er at opnå en fortjeneste. Dette princip er begrundet med, at omsætning af varer og tjenester via et marked sker til markedspriser, der kan opfattes som en objektiv værdiansættelse af de omsatte varer og tjenester.
<i>Produktion til eget brug</i>	På enkelte områder fraviges princippet om, at kun observerbar markedsmæssig økonomisk aktivitet skal medtages. Således indgår værdien af varer produceret i husholdningerne til eget brug, eksempelvis landmænds forbrug af egne produkter. Derimod indgår værdien af tjenesteydelser produceret i hjemmene til eget brug (eksempelvis madlavning og rengøring i hjemmet) ikke i nationalregnskabet med undtagelse af værdien af ejerbolig ved boligbenyttelse. De medtagne ydelser værdiansættes på grundlag af markedspriser for samme vare eller tjenestetype eller et nærliggende alternativ.
<i>Anden ikke-markedsmæssig aktivitet</i>	Endvidere er en række andre ikke-markedsmæssige aktiviteter med i nationalregnskabet. Det gælder primært produktionen af offentlige tjenesteydelser. Værdien heraf opgøres som omkostningerne ved at producere tjenesteydelser.
<i>Grønland og Færøerne er ikke med</i>	Geografisk dækker nationalregnskabet det egentlige Danmark, idet Færøerne og Grønland behandles som udland.
<i>ENS95</i>	Nationalregnskabet udarbejdes i overensstemmelse med definitionerne i EU's <i>Det Europæiske Nationalregnskabssystem, ENS 1995 (ENS95)</i> , der er en videreudvikling af <i>System of National Accounts. Brussels/Luxembourg, New York, Paris, Washington, D.C. 1993 (SNA93)</i> . Erhvervsgrupperingen følger Danmarks Statistiks <i>Dansk Branchekode 1993 (DB93)</i> , der er baseret på EU's branchenomenklatur, NACE Rev.1.

I de følgende afsnit gives en nærmere beskrivelse af nationalregnskabet formelle opbygning samt en række analysemuligheder. Afsnittet Oversigt er en summarisk gennemgang af de dele af nationalregnskabet, der i praksis anvendes mest.

Værdibegreber

Værdien af den ovenfor nævnte markedsmæssige og ikke-markedsmæssige aktivitet er produktionsværdien. Produktionsværdien fratrukket forbrug i produktionen er værditilvæksten. Den kan værdiansættes ved hjælp af tre prisbegreber:

<i>Markedspriser</i>	Markedspriser er de priser, som produktionsværdiens varer og tjenester rent faktisk omsættes til, altså inklusive produktions- og importskatter og fratrukket subsidier.
<i>Basispriser</i>	Basispriser fremkommer ved at trække produktskatter, fx moms og punktafgifter, fra markedsprisen og tillægge produktsubsidier. Dette prisbegreb bruges ved opgørelsen af de enkelte erhvervs produktionsværdi og værditilvækst.

Faktorpriser Faktorpriser er basispriser fratrukket andre produktionsskatter, fx vægtafgifter og ejendomsskatter, samt tillagt andre produktionssubsidier.

De økonomiske transaktioner, der omfatter regulære vare- og tjenestestrømme, opgøres både i årets priser (= løbende priser) og faste priser (pt. 1990-priser). Værdier i faste priser anvendes til belysning af den mængdemæssige udvikling.

Brutto- og nettobegreber

Betegnelsen netto anvendes i to betydninger i nationalregnskabet. En nettostørrelse er enten forskellen mellem to bruttostørrelser, fx bruttoindtægter og bruttoudgifter, altså nettoindtægter, eller en bruttostørrelse fratrukket forbrug af fast realkapital(= "afskrivninger"). Forbrug af fast realkapital er et mål for kapitalapparatets fysiske og tekniske forringelse i løbet af en periode.

Oversigt

<i>Forsyningsbalancen</i>	Forsyningsbalancen giver et summarisk billede af de vigtigste realøkonomiske størrelser, der kan udledes af nationalregnskabets system af hovedkonti (jf. nedenfor). Forsyningsbalancen viser værdien af de varer og tjenester, som går til endelig anvendelse samt deres fordeling på efterspørgselskomponenter, dvs. dels den indenlandske endelige anvendelse: privat og offentlig konsumudgift, investeringer og dels eksport af varer og tjenester til udlandet. Denne anvendelse af varer og tjenester er alene mulig, fordi der har været en tilsvarende tilgang, som enten kan stamme fra den værditilvækst, der skabes indenlandsk (bruttonationalproduktet, BNP) eller via tilgang fra udlandet (import).
<i>Den økonomiske vækst</i>	Særlig interesse knytter sig til den reale vækst i BNP, fordi den i daglig tale forbindes med begrebet økonomisk vækst. Et mere velegnet vækstmål er imidlertid væksten i bruttoværditilvæksten i basispriser (herefter blot benævnt bruttoværditilvæksten), dvs. væksten i bruttonationalproduktet ekskl. produktskatter, netto, fordi den viser den økonomiske vækst uafhængig af produktskatter og -subsidier.
<i>Velstandsudviklingen bestemmes i høj grad af produktiviteten</i>	Et lands velstandsudvikling bestemmes i høj grad af udviklingen i produktiviteten, dvs. den reale værditilvækst pr. enhed af indsat produktionsfaktor. Det mest enkle mål for produktiviteten er arbejdskraftproduktiviteten, målt ved den reale værditilvækst (bruttoværditilvæksten i 1990-priser) i forhold til antallet af beskæftigede. Selve resultatet af denne division er uinteressant, da det vil afhænge af det basisår, der anvendes ved fastprisberegningen. Derimod er udviklingen i produktivitetsmålet interessant (jf. figur 2.4 i kapitel 2). Bruttoværditilvæksten i faste priser for offentlig forvaltning og service beregnes fra omkostningssiden og består dermed hovedsagelig af lønomkostninger. Udviklingen heri er derfor blot et andet udtryk for beskæftigelsesudviklingen, som sat i forhold til udviklingen i antal ansatte ikke siger noget om produktivitsudviklingen i offentlig forvaltning og service.
<i>Implicitte prisindeks</i>	En række af nationalregnskabets størrelser værdiansættes både i årets priser og faste priser. Forholdet mellem værdiansættelsen i årets priser og faste priser giver de såkaldte implicitte prisindeks.
<i>Inflationsmål</i>	Beregningen af implicitte prisindeks sker for at få et mål for prisudviklingen for en gruppe af varer og tjenester. Det implicitte prisindeks for de varer og tjenester, der indgår i det private konsum anvendes almindeligvis som udtryk for inflationen. Prisudviklingen for de varer og tjenester, der er resultatet af den samlede samfundsøkonomiske aktivitet, illustreres ved den årlige procentvise stigning i det implicitte prisindeks for BNP eller bruttoværditilvæksten.

<i>Lønkvote</i>	Lønkvoten angiver den andel af BFI, der tilfalder lønmodtagerne i form af direkte løn-udbetaling og en række indirekte personaleomkostninger (arbejdsgiverbidrag mv.). Resten af BFI tilfalder de øvrige produktionsfaktorer til dækning af forbrug af fast realkapital og som nettoestindkomst. Udviklingen i lønkvoten for økonomien under eet påvirkes både af forskydninger i fordelingen inden for de enkelte erhverv og af forskydninger i erhvervenes indbyrdes betydning i forhold til den samlede bruttofaktorindkomst.
<i>Standardberegnet lønkvote</i>	Forskydninger i erhvervenes indbyrdes betydning kan neutraliseres ved hjælp af en standardberegning. Den standardberegnete lønkvote viser for de enkelte år, hvor stor lønkvoten ville have været, hvis erhvervenes indbyrdes betydning havde været uændret og alene lønkvoterne i de enkelte erhverv var ændret siden basisåret for standardberegningen (her 1990). Hvis den standardberegnete lønkvote fx er højere end den faktiske lønkvote, er det udtryk for, at erhverv med forholdsvis lav lønkvote har fået en større relativ betydning, dvs. en større andel af den samlede bruttofaktorindkomst.
Hovedkonti	
<i>Hovedkontiene består af ...</i>	Nedenfor gennemgås kontosystemets logiske opbygning, og der ses for forståelsens skyld bort fra forskellen mellem brutto- og nettobegreber samt forskelle i værdibegreber.
<i>... konto for varer og tjenester ...</i>	Konto for varer og tjenester viser værdien af den samlede tilgang af varer og tjenester, dvs. produktionsværdi og import. Tilgangen modsvares pr. definition af den samlede anvendelse, som opdeles i hovedgrupperne forbrug i produktionen, konsumudgift, faste bruttoinvesteringer, lagerforøgelse samt eksport.
<i>... produktionskontoen ...</i>	Produktionskontoen viser nationalproduktet, dvs. den værditilvækst, som er skabt ved hjælp af residente produktionsfaktorer. Nationalproduktet fås ved at trække forbrug i produktionen fra produktionsværdien.
<i>... konto for indkomstdannelse ...</i>	Konto for indkomstdannelse viser hvorledes den i Danmark skabte værditilvækst anvendes til betaling af produktionsskatter, netto, aflønning af ansatte eller tilfalder residente produktionsenheder i form af bruttooverskud af produktionen og blandet indkomst.
<i>... konto for allokering af primær indkomst ...</i>	Til forskel fra konto for indkomstdannelse betragtes i konto for allokering af primær indkomst de residente enheder i deres egenskab af modtagere i modsætning til producenter af indkomst. Således vises bruttooverskud af produktionen og blandet indkomst, der tilfalder residente produktionsenheder, den aflønning som residente lønmodtagere modtager (hvadenten den kommer fra ind- eller udland) og de produktionsskatter, netto, som tilfalder offentlig forvaltning og service (ikke alle produktionsskatter, netto, tilfalder offentlig forvaltning og service, idet en del tilfalder EU-institutioner). Tillægges yderligere formueindkomst fra udlandet, netto, som fortrinsvis består af renter og udbytter, fremkommer bruttonationalindkomsten, BNI.
<i>... konto for fordeling af sekundær indkomst ...</i>	I konto for fordeling af sekundær indkomst tillægges indkomst- og formueskatter samt andre løbende overførsler (herunder U-landshjælp) fra udlandet, netto, hvorved den disponible bruttonationalindkomst fremkommer.
<i>... konto for anvendelse af disponibel indkomst ...</i>	Konto for anvendelse af disponibel indkomst viser anvendelsen af den disponible nationalindkomst til konsum og opsparing. Forskellen mellem konsum og opsparing er forbrugstidspunktet, idet den anvendelse, der sker i samme periode som indkomstska-belsen, er konsum.
<i>... kapitalkontoen ...</i>	Kapitalkontoen viser, hvorledes opsparingen er anvendt til investeringer, investeringstilskud til udlandet eller som fordringserhvervelse, netto. Sidstnævnte er kontoens saldo, der ofte betegnes som 'den finansielle opsparing'. Negativ fordringserhver-

velse, netto er udtryk for, at den disponible nationalindkomst ikke har været tilstrækkelig til at dække periodens konsum og investeringsaktivitet. Da enhver økonomisk transaktion altid er finansieret, er en negativ fordringserhvervelse, netto, ensbetydende med udenlandsk finansiering, dvs. låntagning i udlandet.

... og konto for udlandet Konto for udlandet afrunder nationalregnskabets kontosystem, idet alle transaktioner på de øvrige konti, der er relateret til udlandet, modposteres på denne konto. Saldoen er identisk med saldoen på kapitalkontoen. Den svarer til saldoen på betalingsbalancens løbende poster, når der tages hensyn til, at nationalregnskabet behandler Færøerne og Grønland som udland.

Institutionelle sektorer

Nationalregnskabets detaljerede opdeling af økonomien tjener til at vise den funktionelle og den institutionelle fordeling.

Funktionel opdeling Den funktionelle opdeling giver en økonomisk teknisk beskrivelse af økonomien, idet den viser, hvilke økonomiske enheder der producerer bestemte varer og tjenesteydelser og på hvilken måde. De økonomiske enheder, dvs. primært arbejdsstederne, er henført til erhvervsgrupper. Hovedstørrelser fra den funktionelle opdeling gennemgås i afsnittet erhvervstabel.

Institutionel opdeling Den institutionelle opdeling sigter på at belyse den økonomiske adfærd. Derfor er det de beslutningsdygtige enheder, typisk firmaer, der er udgangspunktet for placeringen i sektorer.

Fire hovedsektorer I det danske nationalregnskab er økonomien delt op i fire hovedsektorer: Selskabssektoren, sektoren for offentlig forvaltning og service, husholdningssektoren og udland. Selskabssektoren er yderligere opdelt i undersektorer.

Sektorkonti For alle økonomiens indenlandske sektorer opstilles konti, som viser sektorens produktion og transaktioner med de øvrige indenlandske sektorer og udlandet, jf. principperne beskrevet i afsnittet om hovedkonti, dog udelades konto for varer og tjenester samt konto for udlandet. En institutionel opsplitning af økonomien medfører, at der på de enkelte konti optræder en række særlige begreber, som ikke findes på hovedkontiene for hele økonomien under eet, idet de indbyrdes transaktioner mellem sektorerne ophæver hinanden ved den summation, der sker, når kontiene konsolideres.

Erhvervstabel

Erhvervstabellen giver en funktionel beskrivelse af økonomien fordelt på erhvervsgrupper. For hver erhvervsgruppe præsenteres følgende hovedstørrelser:

Produktionsværdi Produktionsværdien er værdien af erhvervenes samlede markedsmæssige og ikke-markedsmæssige økonomiske aktivitet.

Bruttoværditilvækst i årets priser Bruttoværditilvæksten, BVT, i årets priser er den indkomst, der tilfalder produktionsfaktorerne som aflønning for den værditilvækst erhvervet selv har skabt via produktionsprocessen.

Bruttoværditilvækst i 1995-priser Bruttoværditilvæksten i 1995-priser er et udtryk for erhvervenes skabelse af værditilvækst, når der ses bort fra prisstigninger siden 1995. Udviklingen i tallene tolkes som den mængdemæssige vækst - altså et mål for økonomisk vækst.

Indirekte målte finansielle formidlingstjenester Indirekte målte finansielle formidlingstjenester er forskellen mellem pengeinstitutternes formueindkomst (renteindtægter mv.) og renteudgifter, dvs. rentemarginalen. Den fratrækkes under eet sammen af den erhvervsfordelte BVT.

<i>Aflønning af ansatte</i>	Aflønning af ansatte omfatter enhver form for udbetalt løn, lønmodtageres og arbejdsgiveres bidrag til sociale ordninger samt værdien af naturalieydelser ("frynsegoder"), der udbetales i Danmark uanset modtagerens nationalitet.
<i>Bruttooverskud af produktionen og blandet indkomst</i>	Bruttooverskud af produktionen og blandet indkomst beregnes ved fra bruttoværditilvæksten at fradrage aflønning af ansatte og andre produktionskatter, netto. Det er den indkomst, der er til aflønning af selvstændiges arbejde, aflønning af kapitalapparatet samt forbrug af fast realkapital (afskrivninger). I erhvervet offentlig forvaltning og service er bruttooverskuddet af produktionen lig med forbruget af fast realkapital og nettooverskuddet af produktionen derfor lig nul, idet produktionsværdien pr. konvention måles fra omkostningssiden.
<i>Antal beskæftigede</i>	Antal beskæftigede beregnes som antal beskæftigede vejet med længden af beskæftigelsesperioden. Det er således et gennemsnitsmål, hvori der dog ikke er taget hensyn til, at nogle af de beskæftigede er deltidsbeskæftigede og at andre har merarbejde. Beskæftigelsesmålet kan derfor ikke uden videre tolkes som et mængdemål for den ydede arbejdsindsats.
<i>Lønmodtagere</i>	Lønmodtagere omfatter stillingskategorierne funktionærer samt faglærte og ufaglærte arbejdere. Antallet beregnes efter samme principper som den samlede beskæftigelse. Forskellen mellem antal beskæftigede i alt og lønmodtagerne er de selvstændige og medhjælpende ægtefæller.

Konsumudgift

<i>Privat konsumudgift</i>	De private konsumudgifter består næsten udelukkende af husholdningernes udgifter til køb af varer og tjenesteydelser til direkte forbrug. De private konsumudgifter opdeles i følgende kategorier:
<i>Husholdningernes konsum på dansk område</i>	Husholdningernes konsum på dansk område vises både opdelt efter formål, dvs. på forbrugsgrupper (fødevarer, beklædning osv.), og opdelt efter varighed.
<i>Turistindtægter</i>	Turistindtægter, dvs. udenlandske turisternes forbrug i Danmark.
<i>Turistudgifter</i>	Turistudgifter, dvs. danske turisternes forbrug i udlandet. Summen af husholdningernes konsum på dansk område og deres konsum i udlandet (turistudgifterne) fratrukket turistindtægterne er husholdningernes konsum i alt.
<i>Organisationer og foreninger</i>	Organisationer og foreninger, fx kulturelle foreninger og andre foreninger, som leverer ydelser til husholdningerne.
<i>Offentlig konsumudgift</i>	De offentlige konsumudgifter opdeles i individuelle og kollektive konsumudgifter. Den offentlige forvaltnings udgifter til individuelt konsum er udgifter til ydelser, der konsumeres af enkeltpersoner, for eksempel en lang række ydelser inden for undervisnings- og sundhedsområdet. De kollektive konsumudgifter er udgifter til ydelser, der konsumeres kollektivt, eksempelvis forsvar og retsvæsen.
<i>Faktisk individuelt konsum</i>	Faktisk individuelt konsum er summen af de private konsumudgifter og de offentlige individuelle konsumudgifter. Denne størrelse viser de samlede udgifter til individuelt konsum og er upåvirket af eventuelle ændringer i fordelingen af betalingen mellem husholdningerne og offentlig forvaltning og service.

Investeringer

Investeringerne omfatter både faste investeringer og lagerforøgelser.

- Faste investeringer* Faste investeringer er udgifter til varige goder. Varige goder er goder, der erhverves med henblik på benyttelse i produktionsprocessen i mere end et år, fx udgifter til anskaffelse af maskiner og inventar og til opførelse af bygninger. De faste investeringer opgøres både brutto og netto. Forskellen er, som tidligere nævnt, forbrug af fast realkapital.
- Lagerforøgelser* Lagerforøgelser er værdien af den mængdemæssige stigning i erhvervenes varebeholdninger, fx forøgelsen af rå- og færdigvarelagre i industrien og i engros og detailhandel.

Bilag 6 Beregning af den reale nationalindkomst

Et land kan blive mere velstående ved at producere mere. En anden måde er imidlertid at bytte sig til højere velstand. Det sker, hvis bytteforholdet, dvs. forholdet mellem eksport- og importpriser, forbedres. Hvis priserne på de varer og tjenester der eksporteres stiger mere end priserne på de varer og tjenester der importeres, vil landet kunne få en større mængde import for en given mængde eksport. Disse aspekter belyses gennem beregninger af den reale nationalindkomst.

BNP som produktion Det er velkendt, at bruttonationalproduktet (BNP) er identisk med de indenlandske endelige anvendelser plus nettoeksporten. Dette kan skrives

$$(1) \text{ BNP} = \begin{array}{l} \text{Forbrug} \\ + \text{ Investering} \\ + \text{ Eksport} \\ - \text{ Import} \end{array}$$

Traditionelt tolkes dette som, at den *samlede produktion* af varer og tjenester på dansk område er identisk med forbruget af varer og tjenester, investeringerne i varer og tjenester og nettoeksporten (eksport - import) af varer og tjenester.

BNP som indkomst BNP kan imidlertid også opfattes som værdien af den *samlede indkomst* skabt på dansk område. Identiteten (1) kan ud fra denne synsvinkel opfattes som

$$(2) \text{ BNP} = \begin{array}{l} \text{Indkomst anvendt til forbrug} \\ + \text{ Indkomst anvendt til investering} \\ + \text{ Indkomstoverskud over for udlandet} \end{array}$$

Indkomstoverskuddet over for udlandet er resultatet af eksporten og importen af varer og tjenester. Det har samme værdi som overskuddet på vare- og tjenestebalancen (nettoeksporten), dvs. indtægterne fra eksporten fratrukket udgifterne til importen. Begrebet adskiller sig fra den faktiske finansielle opsparring over for udlandet, fordringserhvervelsen, netto, ved at der ikke er korrigeret for aflønning af ansatte, formueindkomst, skatter og andre løbende overførsler til og fra udlandet.

Faste priser og real købekraft

Ved den traditionelle fastprisberegning af BNP opsplittes værdierne af den samlede produktion og anvendelse af varer og tjenester i en pris- og mængdekomponent. Værdierne i faste priser vil herefter afspejle udviklingen i mængden af producerede eller anvendte varer og tjenester.

BNP i faste priser Benævnes forbruget C, investeringerne I, eksporten X og importen M, kan den til (1) svarende identitet i faste priser skrives

$$(3) \text{ BNP}_{\text{faste priser}} = \frac{C}{P_C} + \frac{I}{P_I} + \left(\frac{X}{P_X} - \frac{M}{P_M} \right)$$

hvor P_J er prisindekset for anvendelseskategori J.

Den reale købekraft af BNP Betragtes BNP derimod som værdien af den *samlede indkomst* bliver det interessant at beregne udviklingen i den *reale købekraft* af denne indkomst. Karakteren af en sådan beregning adskiller sig fundamentalt fra de almindelige fastprisberegninger, hvor valget af prisindeks i princippet er entydigt bestemt som prisindekset for den pågældende vare eller tjeneste. Ved beregningen af den reale købekraft er valget af prisindeks ikke entydigt, men afhænger af anvendelsen af indkomsten.

Betragtes udtryk (2) forekommer det rimeligt at anvende P_C og P_I til de andele af indkomsten, der anvendes til henholdsvis forbrug og investering. Anderledes problemfyldt er valget af deflator til indkomstoverskuddet over for udlandet, idet dette indkomstoverskud jo netop ikke anvendes.

I det danske nationalregnskab er det valgt at benytte importprisindekset (P_M) til deflatering af indkomstoverskuddet over for udlandet. Dette valg begrundes med at indkomsten fra afsætningen af varer og tjenester til udlandet anvendes til at finansiere importen.

Den til (2) svarende værdi af den reale købekraft af BNP kan herefter skrives som

$$(4) \quad \text{BNP}_{\text{real købekraft}} = \frac{C}{P_C} + \frac{I}{P_I} + \left(\frac{X}{P_M} - \frac{M}{P_M} \right)$$

Bytteforholdseffekten

Forskellen mellem værdien af BNP's reale købekraft (4) og værdien af BNP i faste priser (3) er den reale effekt af ændringer i bytteforholdet over for udlandet.

*Reale bytteforholds-
gevinster*

Denne reale værdi af ændringer i bytteforholdet bliver i det danske nationalregnskab til

(5) Realværdi af ændringer i bytteforholdet

$$\begin{aligned} &= (4) - (3) \\ &= \text{BNP}_{\text{real købekraft}} - \text{BNP}_{\text{faste priser}} \\ &= \frac{X}{P_M} - \frac{X}{P_X} \end{aligned}$$

Den reale værdi af ændringer i bytteforholdet beregnes således som den forskel der er mellem værdien i årets priser af eksporten deflateret med henholdsvis prisindekset for import (P_M) og prisindekset for eksport (P_X). Det fremgår endvidere, at hvis importprisindekset er større end eksportprisindekset, er værdien negativ.

Beregningerne af den reale værdi af ændringerne i bytteforholdet er vist i tabel 3.4 og i tabel 4.6 ("Justering for bytteforholdseffekter"). Disse beregninger er foretaget med 1995 som basisår. Det indebærer, at i året 1995 er $P_M = P_X = 100$, således at værdien er nul. Værdierne i de øvrige år angiver derfor den reale værdi af ændringerne i bytteforholdet i forhold til 1995.

Real bruttonationalindkomst og real disponibel bruttonationalindkomst

*Bruttonational-
indkomsten, BNI*

Bruttonationalindkomsten (BNI) beregnes ved at korrigere BNP med værdien af aflønning af ansatte, formueindkomst og produktions- og importskatter minus produktionssubsidier til og fra udlandet. Mens BNP viser værdien af den samlede indkomst, der er skabt på dansk område, viser BNI værdien af den samlede indkomst som danske residerter råder over.

*Disponibel brutto-
nationalindkomst*

Korrigeres der endvidere for de løbende overførsler (u-landshjælp, nettoindtægter fra EU mv.) fremkommer værdien af den disponible bruttonationalindkomst (disponibel

BNI). Disponibel BNI er således et udtryk for værdien af den disponible indkomst danske residenter kan tillade sig at anvende til konsum og investering, forudsat at udlandskontoens løbende poster er i balance, dvs. saldoen = 0.

Real BNI Beregningen af den reale bruttonationalindkomst (real BNI) sker ved at korrigere $BNP_{\text{real købekraft}}$ med realværdien af den nettoindkomst der er forårsaget af aflønning af ansatte, formueindkomst og produktions- og importskatter minus produktionsubsidier fra udlandet, netto. Anvendes atter importprisindekset til deflateringen haves

$$\begin{aligned} (6) \text{ Real BNI} &= BNP_{\text{real købekraft}} + \frac{\text{Aflønning af ansatte mv. fra udlandet}}{P_M} \\ &= BNP_{\text{faste priser}} + \left(\frac{X}{P_M} - \frac{X}{P_X} \right) \\ &\quad + \frac{\text{Aflønning af ansatte mv. fra udlandet}}{P_M} \end{aligned}$$

Real disponibel BNI Deflateres endvidere de løbende overførsler fra udlandet, netto med importprisindekset, kan den reale disponible bruttonationalindkomst udtrykkes

$$(7) \text{ Real disponibel BNI} = \text{real BNI} + \frac{\text{løb. overf. fra udlandet}}{P_M}$$

Real disponibel BNI er værdien af den reale købekraft af den disponible indkomst som danske residenter kan tillade sig at anvende til konsum og investering, hvis udlandskontoens løbende poster er i balance.

Oversigt **Sammenfattende kan følgende oversigt opstilles**

BNP, faste priser	(produktionen på dansk område i faste priser)
+ $(X/P_M - X/P_X)$	(den reale værdi af bytteforholdsgevinster)
= BNP, real købekraft	(den reale købekraft af indkomst skabt på dansk område)
+ Aflønning af ansatte mv. fra udl./ P_M	(den reale værdi af nettoindkomsten fra aflønning af ansatte, formueindkomst og skatter fra udlandet, netto)
= real BNI	(real købekraft af danskernes indkomster)
+ løb. overf. fra udl./ P_M	(den reale værdi af løbende overførsler fra udlandet)
= real disponibel BNI	(real købekraft af danskernes disponible indkomst)

Bilag 7 Beregning af lønkvoter

Bruttofaktorindkomstens fordeling på aflønning af ansatte (inkl. arbejdsgiverbidrag) på den ene side og bruttooverskud af produktion og blandet indkomst på den anden side (den funktionelle indkomstfordeling) kan belyses ved beregning af lønkvoter. Ved lønkvoten forstås den procentvise andel af bruttofaktorindkomsten, der går til aflønning af ansatte.

Lønkvoten for erhverv Lønkvoten beregnes for hver af de 130 erhverv der indgår i nationalregnskabet. Betegnes lønkvoten for det i'te erhverv i år t k_{it} , beregnes erhvervets lønkvote som

$$(1) \quad k_{it} = \frac{l_{it}}{b_{it}} \times 100, \quad i = 1, 2, \dots, 130$$

hvor l angiver aflønning af ansatte og b bruttofaktorindkomsten.

Lønkvoten for grupper af erhverv For hovedgrupper af erhverv beregnes lønkvoten tilsvarende som forholdet mellem summen af aflønning af ansatte og summen af bruttofaktorindkomsterne i de erhverv, der indgår i hovedgruppen.

Lønkvoten for hovedgruppe j i år t kan derfor skrives som

$$(2) \quad k_{jt} = \frac{\sum_i l_{it}}{\sum_i b_{it}} \times 100,$$

hvor summeringen sker over de erhverv, der indgår i hovedgruppe j .

Da $l_{it} = \frac{k_{it}}{100} \times b_{it}$, kan (2) omskrives til

$$(3) \quad k_{jt} = \sum_i k_{it} \times \frac{b_{it}}{\sum_i b_{it}} = \sum_i k_{it} \times v_{ijt},$$

hvor $v_{ijt} = \frac{b_{it}}{\sum_i b_{it}}$ betegner det i'te erhvervs andel af hovedgruppe j 's samlede

bruttofaktorindkomst. Lønkvoten for en erhvervshovedgruppe kan således opfattes som en sammenvejning af de enkelte erhvervs lønkvoter (k_{it}) med bruttofaktorindkomstandelene som vægte.

Lønkvoten for hele økonomien Ved beregning af økonomiens samlede lønkvote må der tages stilling til, hvorledes den negative bruttofaktorindkomst for indirekte målte finansielle formidlingstjenester (FISIM) skal behandles. Da denne korrektionspost netop fremkommer fordi FISIM ikke fordeles på erhverv, har den ikke kunnet indgå i beregningen af de erhvervsfordelte lønkvoter, hvorimod den naturligt må indgå i den samlede lønkvote, der derfor bliver

$$(4) \quad K_{st} = \frac{\sum_i l_{it}}{\sum_i b_{it} - r_t} \times 100 = \frac{\sum_i b_{it}}{\sum_i b_{it} - r_t} \sum_i k_{it} \times v_{ist},$$

$$i = 1, 2, \dots, 130$$

hvor r_t angiver værdien af FISIM i år t . Det bemærkes, at den samlede lønkvote er større end den sammenvejede lønkvote for de 130 erhverv.

Standardberegnete lønkvoter Udviklingen i lønkvoter for hovedgrupper af erhverv og den samlede lønkvote kan være påvirket af dels ændrede funktionelle fordelinger inden for hvert enkelt af de 130 erhverv, dels forskydninger mellem erhverv med forskellige lønkvoter. Sidstnævnte effekt kan elimineres ved en såkaldt standardberegning af lønkvoterne, hvorved erhvervenes lønkvoter i det aktuelle år sammenvejes på grundlag af bruttofaktoriindkomsterne i et givet år, basisåret. De standardberegnete lønkvoter belyser således den del af udviklingen i lønkvoten, der kan tilskrives ændrede funktionelle fordelinger inden for hvert enkelt af de 130 erhverv.

Standardberegnet lønkvote for erhvervsgrupper Som basisår for standardberegningen anvendes 1995. Den standardberegnete lønkvote for erhvervshovedgruppe j i år t , Stk_{jt} , kan derfor analogt med (2) skrives som

$$(5) \quad Stk_{jt} = \sum_i k_{it} x v_{ij95},$$

hvor v_{ij90} angiver det i 'te erhvervs andel af bruttofaktoriindkomsten i hovedgruppe j i 1990.

Standardberegnet lønkvote for hele økonomien For den samlede økonomi er den standardberegnete lønkvote analogt med (4) beregnet som

$$(6) \quad Stk_{st} = \frac{\sum_i b_{it}}{\sum_i b_{it} - r_t} \sum_i k_{it} x v_{is95}$$

Det fremgår, at inddragelsen af FISIM i (6) sker på grundlag af forholdene i det løbende år, og ikke - som man umiddelbart ville forvente - forholdene i basisåret. Denne fremgangsmåde er valgt, fordi man herved på den mest hensigtsmæssige måde får taget hensyn til, at FISIM blot er en udgift til forbrug i produktion, der ikke har kunnet fordeles på erhverv. Tænkte man sig, at en sådan fordeling faktisk var foretaget, ville lønkvoterne i de enkelte erhverv have været tilsvarende større, både i basisåret og i de løbende år.

Implikationerne af den valgte fremgangsmåde klargøres bedst ved et tankeeksperiment: Hvis den eneste forskel mellem basisåret og det løbende år består i, at FISIM er blevet fordoblet, vil såvel den samlede lønkvote (jf. formel 4) som den samlede standardberegnete lønkvote (jf. formel 6) udvise stigning på trods af, at lønkvoterne for hvert enkelt af de 130 erhverv er uændrede. Havde korrektionsfaktoren for FISIM i (6) været beregnet ud fra forholdene i basisåret, ville den samlede standardberegnete lønkvote ikke have ændret sig. Men rent faktisk ville der i det løbende år være sket en stigning i de enkelte erhvervs lønkvote, hvis FISIM havde været fordelt, og det er hensigtsmæssigt at dette afspejles i den standardberegnete lønkvote, hvad der netop sikres ved anvendelse af formel (6).