

# Kommunale finanser 1987

*Local government finance 1987*

**Danmarks Statistik**  
København 1989

Da 21  
212 423  
26.11

Kommunale finanser 1987 DANMARKS STATISTIK  
Udsendt oktober 1989  
ISBN 87-501-0756-9 - 3 NOV. 1989  
ISSN 0106-9802  
Pris: 94,00 kr. inkl. 22% moms BIBLIOTEKET  
Oplag: 900

Danmarks Statistiks trykkeri, København.

Gengivelse tilladt med angivelse af kilde: *Kommunale finanser 1987, Danmarks Statistik 1989.*

## **Forord**

Denne publikation er en fortsættelse af de årlige publikationer om de kommunale finanser, senest Kommunale finanser 1986.

Publikationen er udarbejdet i 5. kontor under ledelse af fuldmægtig, cand. oecon. Bjarne Moesgaard.

Danmarks Statistik

Hans E. Zeuthen

## **Preface**

"Kommunale finanser 1987" is the latest in the series of annual publications containing Danish statistics of local government finance.

This publication was prepared by Danmarks Statistik's 5th division under the supervision of Bjarne Moesgaard.

List of contents appears in English on page 118.

## Indhold

	side		side
<b>Tekstafsnit</b>			
I. Indledning .....	7	7a. De kommunale og amtskommunale anlægsudgifter og -indtægter i 1987, fordelt på autoriserede grupperinger og kommunegrupper ....	43
1. Baggrunden for budget- og regnskabssystemet	7	7b. De kommunale anlægsudgifter og -indtægter i 1987, fordelt på autoriserede grupperinger og kommunegrupper .....	44
2. Principperne for budget- og regnskabssystemet	7	8a. Visse funktioner under social- og sundhedsvæsen i 1987, fordelt på gruppering og kommunegrupper .....	46
3. Kontoplanens struktur .....	7	8b. Visse funktioner under social- og sundhedsvæsen i 1987, fordelt på gruppering og kommunegrupper .....	48
II. Indsamling og bearbejdning .....	9	9a. Generelle tilskud og refusioner fra staten til kommuner og amtskommuner i 1987, fordelt på kommunegrupper .....	53
1. Indsamling .....	9	9b. Generelle tilskud og refusioner fra staten til kommunerne i 1987, fordelt på kommunegrupper ...	54
2. Bearbejdning .....	9	10a. De kommunale og amtskommunale skatter i 1987, fordelt på skattearter og kommunegrupper	57
III. Bemærkninger til tabellerne .....	10	10b. De kommunale skatter i 1987, fordelt på skattearter og kommunegrupper .....	58
<b>Tabelafsnit</b>		<b>C. De enkelte kommuner</b>	
<b>A. Hele landet</b>		11. De enkelte kommuners drifts- og anlægsudgifter i 1987, fordelt på de vigtigste udgiftsområder. Absolutte tal .....	60
1. De kommunale og amtskommunale finanser 1986 og 1987 .....	14	12. Se bemærkning til tabel 12 på side 11. ....	80
2. De kommunale og amtskommunale driftsudgifter 1986 og 1987 .....	16	13. De enkelte kommuners drifts- og anlægsudgifter og deres finansiering i 1987 .....	82
<b>B. Kommunegrupper</b>		14. De enkelte kommuners drifts- og anlægsudgifter og deres finansiering i 1987 i procent af de samlede drifts- og anlægsudgifter .....	92
3a. De kommunale og amtskommunale driftsudgifter og -indtægter i 1987, fordelt på funktioner og kommunegrupper .....	19	15. Visse vigtige kommunale driftsudgiftsområder set i forhold til km vej resp. relevante befolkningsgrupper for hver primærkommune i 1987	102
3b. De kommunale driftsudgifter og -indtægter i 1987, fordelt på funktioner og kommunegrupper	24		
4a. De kommunale og amtskommunale drifts- og anlægsregnskaber i 1987, fordelt på hovedarter, arter og kommunegrupper .....	35		
4b. De kommunale drifts- og anlægsregnskaber i 1987, fordelt på hovedarter, arter og kommunegrupper .....	36		
5. De kommunale og amtskommunale drifts- og anlægsregnskaber i 1987, fordelt på hovedarter, arter og hovedkonti .....	38		
6a. De kommunale og amtskommunale anlægsudgifter og -indtægter i 1987, fordelt på de vigtigste funktioner og kommunegrupper .....	39		
6b. De kommunale anlægsudgifter og -indtægter i 1987, fordelt på de vigtigste funktioner og kommunegrupper .....	40		
		<b>Figur</b>	
		1-5. Fordeling af kommunerne efter størrelse for hver af de i tabel 15 anførte udgiftsområder ...	107

	side		side
<b>D. De enkelte amtskommuner</b>		<b>E. Bilag</b>	
16. De enkelte amtskommuners drifts- og anlægsudgifter i 1987, fordelt på de vigtigste udgiftsområder. Absolutte tal .....	110	1. Indholdsfortegnelse oversat til engelsk .....	118
17. Se bemærkning til tabel 17 på side 11 .....	110	2. Tidligere publikationer over de kommunale finanser .....	120
18. De enkelte amtskommuners (og Københavns og Frederiksbergs) driftsudgifter til sygehusvæsen i 1987, fordelt på de vigtigste arter .....	112		
19. De enkelte amtskommuners (og Københavns og Frederiksbergs) udgifter til sygesikring i 1987, fordelt på gruppering .....	112		
20. De enkelte amtskommuners drifts- og anlægsudgifter og deres finansiering i 1987. Absolutte tal	114		
21. De enkelte amtskommuners drifts- og anlægsudgifter og deres finansiering i 1987 i procent af de samlede drifts- og anlægsudgifter .....	114		

# Tekstafsnit til de kommunale regnskaber for 1987

## I. Indledning

### 1. Baggrunden for budget- og regnskabssystemet

Det nuværende budget- og regnskabssystem trådte i kraft 1. januar 1977 og blev indført som en konsekvens af de betydelige ændringer i opgave- og byrdefordelingen mellem staten, kommunerne og amtskommunerne, der blev gennemført i 1. halvdel af 1970'erne. Disse ændringer, der medførte en betydelig forøgelse af den kommunale sektors betydning inden for den samlede offentlige sektor, skabte både fra kommunal og statslig side, dels et behov for et mere gennemskueligt og ensartet kommunalt regnskabssystem, dels for et system, der muliggjorde en økonomisk planlægning over flere år.

### 2. Hovedprincipperne for budget- og regnskabssystemet

1. Det nuværende system bygger på et totalregnskabsprincip (drifts-, anlægs- og kapitalregnskab), hvor samtlige indtægter medgår til finansiering af samtlige udgifter. Det tidligere komplicerede system af fondsdannelser er således forladt. Det er herefter i forbindelse med budgetvedtagelsen også nødvendigt at tage bevillingsmæssig stilling til kapitalbevægelserne.
2. Der opereres med et bruttoposteringsprincip, hvorefter udgifter og indtægter holdes adskilte.
3. Regnskabet viser kun de udgifter/indtægter, der medfører udbetalinger/indbetalinger fra/til kommunens kasse. Der foretages som følge heraf ikke forrentning og afskrivning på den i kommunens ejendomme investerede kapital. Dette indebærer samtidig, at der ikke er behov for at aktivere anlægsudgifterne på kommunens status. Denne er herefter udelukkende af finansiell art, dvs. at den kun er en oversigt over kommunens samlede tilgodehavender og gæld.
4. Der foretages en tværgående kontering af udgifts- og indtægtsarter. Dette medfører, at der kan udarbejdes en opstilling over kommunens samlede ressourceforbrug fordelt på løn, køb af varer og tjenester, overførsler mv. og dets finansiering via skatter, statsrefusioner, generelle tilskud og andre indtægter.
5. Det er obligatorisk for kommunerne at udarbejde 3-årige budgetoverslag. Kommunalbestyrelsen og amtsrådet får herved mulighed for at bedømme og tage stilling til udviklingen i kommunen og amtskommunen i en 4-årig periode. Sammen med budgetoverslagene skal der foreligge en personaleoversigt dækkende det samme tidsrum.

### 3. Kontoplanens struktur

Kontoplanen består af to hovedelementer, dels en specifikation af den samlede kommunale virksomhed på de enkelte udgifts- og indtægtsområder (funktioner), dels en opdeling af udgifterne og indtægterne på realøkonomiske størrelser, fx løn, varekøb, overførsler, finansindtægter m.m. (arter).

Kontoplanen består af 10 cifre plus 2 overskrifter.

Ciffer i  
konto-  
planen

	Indhold
1	Hovedkontonummer 0 = Byudvikling, bolig- og miljøforanstaltninger 1 = Forsyningsvirksomheder, kollektiv trafik, havne mv. 2 = Vejvæsen 3 = Undervisning og kultur 4 = Sygehusvæsen 5 = Social- og sundhedsvæsen 6 = Administration, planlægning og fællesudgifter 7 = Renter 8 = Finansforskydninger og finansiering 9 = Finansiell status
1. Overskrift	angiver hovedfunktionen. Den er i kontoplanen kun angivet ved en tekst.
2 og 3	Funktionsnummer Angiver sammen med hovedkontonummeret en detaljeret opdeling på udgifts- og indtægtsområder.
4	»Dranst«-nummer 1 = Driftsvirksomhed 2 = Statsrefusion 3 = Anlægsvirksomhed 4 = Renter 5 = Finansforskydninger 6 = Afdrag på lån 7 = Finansiering (optagelse af lån, generelle tilskud og skatter) 8 = Aktiver 9 = Passiver

## 2. Overskrift

Denne overskrift angiver ejerforholdet for de institutioner, der er medtaget i kommunens regnskab. På hovedkonto 5, social- og sundhedsvæsen *skal* det med tekst angives, hvorvidt en institution er kommunens egen, er selvejende eller privat eller ejes af en anden offentlig myndighed.

5 og 6 Angiver omkostningsstedet. Disse cifre er som hovedregel ikke autoriserede.

7 og 8 Grupperingsnumre  
Numrene 01–20 og 90–98 er forbeholdt Indenrigsministeriet. Dette er gjort for at give de centrale myndigheder mulighed for at uddrage specielle oplysninger fra det kommunale regnskab. De øvrige numre kan anvendes frit af den enkelte kommune og amtskommune.  
For anlægsvirksomheden er der autoriseret særlige grupperingsnumre.

9 Hovedartsnummer  
1 = Lønninger  
2 = Varekøb  
3 = Anskaffelser  
4 = Tjenesteydelser mv.  
5 = Tilskud og overførsler  
6 = Finansudgifter  
7 = Indtægter  
8 = Finansindtægter  
9 = Interne udgifter og indtægter

10 Artsnummer  
Giver en yderligere opdeling af 9. cifre, hovedarten. Hovedarterne 1, 6 og 8 er dog ikke yderligere opdelt. Antallet af autoriserede arter blev fra og med 1982 reduceret fra 58 til 24. Til gengæld skal disse også anvendes i budgettet, hvor tidligere kun hovedarterne var autoriserede.

### Eksempler på kontoplanens anvendelse:

1. En kommunes driftsudgift til fødevarer i folkeskolen:

Ciffer: 1 2 3 4 5 6 7 8 9 10

Nummer: 3 0 1 1 – – – 2 2

2. Anlægsudgifter til inventar til en ny skole:

Ciffer: 1 2 3 4 5 6 7 8 9 10

Nummer: 3 0 1 3 – – 5 5 3 –

3. Udgift til uddannelse ifølge bistandsloven:

Ciffer: 1 2 3 4 5 6 7 8 9 10

Nummer: 5 0 1 1 – – 0 2 5 2

4. Forskudsbeløb vedrørende kommunal indkomstskat:

Ciffer: 1 2 3 4 5 6 7 8 9 10

Nummer: 8 9 0 7 – – 0 1 8 0

Budget- og regnskabssystemet består – foruden af den autoriserede kontoplan med dertil knyttede konteringsregler – af en række autoriserede oversigter og bilag samt af bemærkninger til uddybning af oversigternes og bilagenes indhold. Indholdet af disse oversigter og bilag er fastlagt af Indenrigsministeriet. De vigtigste oversigter og bilag er:

#### Benævnelse

Sammendrag af budget/regnskab

Bevillings- og regnskabsoversigter

Specifikationer til budget og regnskab

Finansiel status

Hovedarts-/artoversigt

Personaleoversigt for budgetåret og budgetoverslagsårene/regnskabsåret

Investeringsoversigt

#### Indhold

Specifikation af kontoplanen på hovedfunktionsniveau grupperet efter »dranst«-nummer. Sammendraget af budgettet skal også give oplysninger om budgetoverslagsårene.

Mindstekravet til specifikationsgraden er som hovedregel af Indenrigsministeriet fastsat til de 4 første cifre i kontoplanen.

Specifikationsgraden er lig med autoriserede kontoplan (funktionsnummer, »dranst«-nummer og de autoriserede grupperingsnumre) med tilføjelse af hovedarter og arter.

Specifikation af hovedkonto 9 på funktioner og »dranst«-numre. Denne udarbejdes kun i forbindelse med regnskabsafslutningen.

Specifikation af de samlede drifts-, anlægs- og kapitalposter på hovedarter og arter.

Oversigt over det forventede/faktiske personaleforbrug specificeret på hovedfunktions-/funktionsniveau.

Specifikation af de enkelte anlægsarbejder, med en redegørelse for samspillet mellem anlægsbevillingerne og de for de enkelte budgetår afsatte rådighedsbeløb. Investeringsoversigten skal tillige angive anlægsarbejdernes fordeling over budgetoverslagsperioden. Summen på funktionsniveau viser oversigten anlægsudgifterne som anført i budget-sammendraget.



## II. Indsamling og bearbejdning

### 1. Indsamling

Den centrale fastsættelse af de obligatoriske oversigtsers indhold fastlægger samtidig de rammer, inden for hvilke den statistiske bearbejdelse kan finde sted. Dette betyder, at bearbejdelse må koncentrere sig om funktionerne (1.-3. ciffer), »dranst«-værdierne (4. ciffer), de autoriserede grupperingsnumre (dele af 7. og 8. ciffer) samt hovedarter og arter (9. og 10. ciffer).

Specifikationsoversigten til regnskabet og den finansielle status indeholder disse dele af kontoplanen.

For de kommuner og amtskommuner, der anvender Kommunedatas økonomisystem, er disse oplysninger leveret til Danmarks Statistik på magnetbånd direkte fra Kommunedata. På tilsvarende måde er oplysningerne fra de kommuner og amtskommuner, der anvender det af Århus kommunes edb-central udarbejdede system, indsamlet. En række kommuner og amtskommuner, der ikke benytter disse edb-centraller til deres regnskabsføring, har ligeledes leveret regnskabsspecifikationerne på magnetbånd. For de øvrige ca. 10 kommuner har Danmarks Statistik foretaget registrering af oplysningerne ud fra disse kommuners regnskaber.

### 2. Bearbejdning

Ifølge kontoplanens struktur er der i mange tilfælde en éntydig sammenhæng mellem de enkelte kontoplande. Den nye kontoplanstruktur har sammen med den betydelige udvidelse af antallet af kontonumre bevirket, at næsten alle kommuner og amtskommuner har haft problemer med at overholde kontoplanens formelle regler.

Danmarks Statistik har derfor, for at kunne producere sammenhængende tabeller for de enkelte kontoplande, udarbejdet et fejlsøgningsprogram, der renser kontoplanerne for disse uoverensstemmelser. Hovedstrukturen i dette program er følgende:

1. Summen af udgifter og indtægter skal være lige store.
2. Sammenhæng mellem de enkelte kontoplande:

Funktion	Dranst	Gruppering	Art
0.01-6.32	1 og 3	Visse autoriserede grupperinger	10-59, 71-79, 91-97
0.51-0.53, 0.60-0.64, 1.01-1.04 og 1.06	1 (3)	91 (90)	60, 80
0.01-6.32	2	Autoriserede grupperinger	80
7.01-7.78	4	-	60
8.01-8.62	5	-	60, 80
8.63-8.76	6	-	60

8.63-8.76	7	-	80
8.78-8.86	7	Autoriserede grupperinger	60, 80
8.87	7	Autoriserede grupperinger	60
8.90-8.96	7	Autoriserede grupperinger	60, 80
9.01-9.43	8	-	-
9.44-9.99	9	-	-

3. Maskinell konvertering af kontonumre, der ikke længere er valide.

Den løbende ajourføring af kontoplanen, der foretages af budget- og regnskabsrådet, medfører i nogle tilfælde, at kommunerne benytter forskellige kontonumre til samme opgave. Gennem den maskinelle konvertering sikres en ensartet opdeling af funktionsnumrene.

I forbindelse med det nye budget- og regnskabssystem har Danmarks Statistik udviklet et tabelprogram, der gør det muligt at producere tabeller, som kombinerer de forskellige kontoplande. Det er således muligt at opstille en tabel, der fx viser artsfordelingen af driftsudgifterne til folkeskolen, eller anvendelsen af art 72, salg af produkter og ydelser, på hver enkelt funktion.

Endvidere er der i tabelprogrammet indlagt en række koder, der gør det muligt at kombinere kommunerne på flere forskellige måder:

1. Størrelsesgruppering, som anvendt af Kommunernes Landsforening i debatoplægget »Kommunerne og egnsudviklingen«.
2. Samtlige amtskommuner, København og Frederiksberg, øvrige kommuner.
3. Samtlige amtskommuner, samtlige kommuner.
4. Kommunerne grupperet efter den af Danmarks Statistik i befolkningsstatistikken anvendte »Geokode 1« (gruppering efter urbaniseringsgrad).
5. Kommunerne grupperet efter den af Danmarks Statistik i befolkningsstatistikken anvendte »Geokode 2« (gruppering efter urbaniseringsgrad inden for det enkelte amt).
6. Samtlige kommuner og amtskommuner summeret amtsvis.
7. Samtlige kommuner summeret amtsvis.

Samtidig er der udviklet et program til udarbejdelse af tidsserier. Heri er også indarbejdet de 3-årige budget-sammendrag, som kommuner og amtskommuner på et mere summarisk niveau skal udarbejde.

### III. Bemærkninger til tabellerne

#### Generelt

Tabellerne er opgjort således, at udgifterne omfatter hovedarterne 1-6 og 9, mens indtægterne omfatter hovedarterne 7 og 8.

Som omtalt i afsnit I er der med virkning fra 1982 sket ændringer i artsinddelingen. En af ændringerne er, at den enkelte kommune fremover kan vælge mellem at føre indtægter fra dagpengefonden under hovedart 7 (som det var obligatorisk til og med 1981) eller som et fradrag i lønninger (hovedart 1). Af hensyn til sammenligneligheden kommunerne imellem er i såvel regnskab som i budget indtægter fra dagpengefonden for alle kommuner trukket fra lønninger.

På grund af afrundinger – der er foretaget på de enkelte beløb – kan der forekomme mindre afvigelser ved sammenlægninger i tabellerne.

I tabellerne vedrørende de enkelte kommuner og amtskommuner kan de offentliggjorte tal endvidere afvige fra de i kommunernes trykte regnskaber forekommende oplysninger som følge af de omplaceringer af de konterede beløb, der er sket i forbindelse med den i afsnit II omtalte fejlsøgning.

Sammenligning med tidligere års regnskabstal vanskeliggøres især af 2 forhold:

1. Drifts- og anlægsudgifterne er i 1987 bogført ekskl. moms, mens tidligere års udgifter bogførtes inkl. moms (bortset fra momsregistrerede virksomheder). De samlede udgifter til moms udgjorde i 1987 ca. 6,5 mia. kr., heraf ca. 5,1 mia. kr. vedrørende driftsvirksomheden. Den enkelte kommune får tilbagebetalt sine momsudgifter via en udligningsordning, som finansieres af kommunerne selv efter en særlig fordelingsnøgle. For at lette sammenligningen med tidligere år er drifts- og anlægsudgifterne for 1987 også opført inkl. moms i nogle af de efterfølgende tabeller.
2. Fra 1. januar 1987 bortfaldt statsrefusionen på 50 pct. af de kommunale udgifter på børne- og ældreområdet samt

på visse sundhedsforanstaltninger. Primærkommunerne skal herefter fuldt ud finansiere udgifterne til dagforanstaltninger for børn samt for de 67-årige og derover, mens primær- og amtskommuner ligeligt skal dele udgifterne til foranstaltninger for de under 67-årige (bortset fra dagforanstaltninger for børn). Som kompensation for den bortfaldne statsrefusion forhøjedes de generelle og særlige tilskud fra staten til kommunerne med ca. 14,7 mia. kr.

Da primærkommunerne tilsammen i 1987 overskred den af regeringen fastsatte nettodriftsudgiftsramme med ca. 1,1 mia. kr., måtte 208 primærkommuner (ud af 275) tilsammen i december 1988 deponere et tilsvarende beløb i Nationalbanken. Dette beløb henstår uforrentet til udgangen af 1991 og tilbagebetales ratevis i 1992-94.

#### Table 1.

Tabellen viser de kommunale drifts- og anlægsudgifter og deres finansiering for både 1986 og 1987. Nederst i tabellen er anført den likvide beholdning og den langfristede gæld ultimo regnskabsåret.

Realvæksten – udtrykt som nettodrifts- og anlægsudgifterne målt i faste priser og lønninger – er på ca. 4,0 pct. fra 1986 til 1987, når der korrigeres for arbejdstidsforkortelse og meropgaver. Realvæksten er på ca. 2,8 pct. for driftsudgifterne og på ca. 19,7 pct. for anlægsudgifterne.

Der er i tabellen (dette gælder også de øvrige tabeller i publikationen) tale om en overvurdering af det samlede kommunale ressourceforbrug, idet betalinger mellem 2 kommunale enheder indgår på både udgifts- og indtægtssiden. Endvidere er renter af forsyningsvirksomhedernes mellemværende med kommunen kun at betragte som posteringer, der ikke medfører reelle udgifter eller indtægter for kommunen.

I nedenstående oversigt over regnskaberne 1986 og 1987 er der korrigeret for disse dobbeltregninger.

	Amts-kommuner	København og Frederiksberg	Øvrige kommuner	Hele landet		Hele landet 1986
				1987	1987	
				ekskl. moms	inkl. moms	inkl. moms
Lønninger.....	24 643	11 838	51 860	88 341	88 341	80 037
Køb af varer og tjenester i øvrigt .....	10 023	7 696	26 221	43 939	49 040	42 743
Overførsler til personer .....	6 251	12 081	58 750	77 082	77 082	72 536
Andre overførsler .....	1 162	300	2 909	4 372	4 372	4 025
Driftsudgifter, brutto.....	42 079	31 915	139 740	213 734	218 835	199 341
Driftsindtægter .....	3 729	6 428	20 711	30 868	30 868	28 669
Driftsudgifter, netto .....	38 350	25 487	119 029	182 866	187 967	170 672
Anlægsudgifter .....	2 058	647	8 178	10 882	12 357	10 402
Anlægsindtægter .....	381	418	2 865	3 664	3 664	3 598
Drifts- og anlægsudgifter, netto .....	40 027	25 716	124 342	190 084	196 660	177 476
Renteindtægter, netto .....	518	- 511	309	316	316	526
Statsrefusion .....	271	9 072	51 096	60 438	60 438	70 395
Generelle tilskud.....	11 161	4 998	12 803	28 962	28 962	16 452
Nettoudgift til udligning af moms .....	1 959	862	3 857	6 678	102	308
At finansiere .....	30 037	13 019	63 990	107 046	107 046	90 411

**Tabel 2.**

Tabellen viser driftsudgifternes og -indtægternes fordeling på formål i 1986 og 1987. Tabellen er opgjort uden de korrektioner, der er nævnt i bemærkningerne til tabel 1.

**Tabel 3a og 3b.**

Tabellen viser de kommunale driftsudgifter og -indtægter i 1987, fordelt på funktioner. Tabellen er opgjort uden de korrektioner, der er nævnt i bemærkningerne til tabel 1. Tabellen er ligesom tabellerne 4 og 6-10 opdelt i 2 afsnit.

Tabel 3a indeholder en opdeling af kommunerne på 1) amtskommuner, 2) Københavns og Frederiksberg kommuner, 3) øvrige kommuner og 4) hele landet. Tabel 3b omfatter en opdeling af »øvrige kommuner« efter størrelse og urbaniseringsgrad (»Geokode 1«).

**Tabel 4a og 4b.**

Renteudgifter og -indtægter omfatter i denne tabel forrentning af forsyningsvirksomhedernes (herunder renovation og spildevandsanlæg med betalingsvedtægt) mellemværende med kommunen, idet disse virksomheder i regnskabsmæssig forstand betragtes som eksterne i forhold til kommunen. Disse virksomheder skal derfor set over en årrække »hvile i sig selv«.

Interne udgifter og indtægter skal i princippet balancere. Når de ikke gør det, er forklaringen, at beløbene på de konti, hvortil de overføres, i en del tilfælde konteres som eksterne udgifter.

Jf. i øvrigt bemærkningerne til tabel 3.

**Tabel 5.**

Tabellen viser en opdeling af de kommunale driftsudgifter og -indtægter på hovedarter, arter og hovedkonti for samtlige kommuner og amtskommuner under ét.

Jf. i øvrigt bemærkningerne til tabel 4.

**Tabel 6a og 6b.**

Jf. bemærkningerne til tabel 3.

**Tabel 7a og 7b.**

Tabellen viser anlægsudgifter og -indtægter opdelt på de autoriserede anlægsgrupperinger. I kontoplanen opereres med 4 forskellige sæt af anlægsgrupperinger svarende til hvert af følgende formål:

1) jordforsyning, 2) byfornyelse og boligforbedring, 3) kommunale veje, hovedlandeveje og motorveje samt 4) øvrige formål.

Jf. i øvrigt bemærkningerne til tabel 3.

**Tabel 8a og 8b.**

Jf. bemærkningerne til tabel 3.

**Tabel 9a og 9b.**

Jf. bemærkningerne til tabel 3.

**Tabel 10a og 10b.**

Jf. bemærkningerne til tabel 3.

**Tabel 11.**

I Københavns og Frederiksberg kommuners samlede drifts- og anlægsudgifter indgår udgifterne til disse kommuners sygehusvæsen.

Under Københavns kommunes administrationsudgifter indgår pensioner til tidligere ansatte ved nedlagte områder (herunder især Københavns Sporveje) med et beløb på ca. 123 mill. kr.

**Tabel 12.**

Tabellen viser den procentvise stigning i kr. pr. indbygger i forhold til året før for de vigtigste driftsudgiftsområder for hver enkelt kommune.

Tabellen er midlertidigt udgået, da en meningsfyldt sammenligning mellem 1986- og 1987-regnskaberne på enkeltkommune-niveau ikke er mulig på grund af de ovenfor beskrevne moms- og refusionsomlægninger.

**Tabel 13.**

I tabellen er indtægterne ikke angivet med negativt fortegn, men af kolonnenumrene fremgår det, hvorledes de forskellige kolonner er defineret i forhold til hinanden. En positiv finansforskydning i denne tabel er således udtryk for en nettoforøgelse af den finansielle formue, når der ses bort fra forskydninger i den langfristede gæld.

**Tabel 14.**

Jf. bemærkningerne til tabel 13.

**Tabel 15.**

For yderligere at give muligheder for sammenligning mellem kommunerne er i denne tabel bruttodriftsudgifterne til en række vigtige kommunale formål sammenholdt med antallet af personer pr. 1. januar 1987, som disse formål i særlig grad retter sig imod, idet udgifterne til kommunale veje dog er målt i forhold til km vej pr. 1. januar 1987.

Udgifterne i kolonne 1 omfatter hovedfunktionen kommunale veje, drift.

Udgifterne i kolonne 2 omfatter hovedfunktionen, folkeskolevæsen.

Udgifterne i kolonne 3 omfatter hovedfunktionen dagpleje og daginstitutioner for børn.

Udgifterne i kolonne 4 omfatter funktionen kontanthjælp.

Udgifterne i kolonne 5 omfatter hovedfunktionen institutioner for ældre og handicappede og funktionerne praktisk bistand i hjemmet, hjælpemidler og omsorgsarbejde samt hjemmesygepleje.

**Figur 1-5.**

Viser variationen mellem kommunerne for de i tabel 15 beregnede udgiftsbeløb.

**Tabel 17.**

Midlertidigt udgået, jf. bemærkningerne til tabel 12.

**Tabel 18.**

Tabellen omfatter hele hovedkonto 4: sygehusvæsen.

**Tabel 20 og 21.**

Jf. bemærkningerne til tabel 13 og 14.



## **IV. Tabelafsnit**

**Tabel 1. De kommunale og amtskommunale finanser 1986 og 1987**

Local government finance 1986 and 1987

	Amtskommuner <sup>1</sup>				København og Frederiksberg			
	Regnskab			Budget	Regnskab			Budget
	1986 inkl. moms	1987 inkl. moms	1987 ekskl. moms	1987 ekskl. moms	1986 inkl. moms	1987 inkl. moms	1987 ekskl. moms	1987 ekskl. moms
	mio. kr.							
Sociale pensioner m.v. <sup>2</sup> , børnetilskud m.v. <sup>3</sup> .....	-	-	-	-	7 533	7 810	7 810	7 938
Forsyningsvirksomheder m.m. <sup>4</sup> .....	2 981	3 200	3 200	3 054	3 534	3 891	3 872	3 856
Kommunale tilskud og overførsler til personer og private institutioner i øvrigt .....	6 591	7 134	6 777	6 530	4 148	4 514	4 453	4 357
Køb af varer og tjenester i øvrigt .....	34 395	39 942	38 642	36 296	16 376	17 824	17 239	16 116
<b>Driftsudgifter i alt, brutto</b> .....	<b>43 967</b>	<b>50 276</b>	<b>48 619</b>	<b>45 880</b>	<b>31 591</b>	<b>34 039</b>	<b>33 374</b>	<b>32 267</b>
Forsyningsvirksomheder m.m., anlæg <sup>4</sup> .....	337	310	310	382	217	315	315	387
Jordforsyning, anlæg .....	-	-	-	-	13	1	1	7
Andre anlægsudgifter .....	2 203	2 055	1 761	1 923	331	398	343	479
<b>Drifts- og anlægsudgifter i alt, brutto</b> .....	<b>46 507</b>	<b>52 641</b>	<b>50 690</b>	<b>48 185</b>	<b>32 152</b>	<b>34 753</b>	<b>34 033</b>	<b>33 140</b>
Driftsindtægter, forsyningsvirksomheder m.m. <sup>4</sup> ..	1 797	1 870	1 870	1 858	3 992	4 161	4 161	4 215
Andre driftsindtægter .....	7 681	8 399	8 399	7 984	3 137	3 530	3 530	3 346
Anlægsindtægter, forsyningsvirksomheder m.m. <sup>4</sup>	1	-	-	-	3	12	12	7
Anlægsindtægter, jordforsyning .....	1	-	-	-	105	191	191	160
Andre anlægsindtægter .....	536	395	395	337	51	225	225	46
<b>Drifts- og anlægsudgifter i alt, netto</b> .....	<b>36 491</b>	<b>41 978</b>	<b>40 026</b>	<b>38 006</b>	<b>24 865</b>	<b>26 634</b>	<b>25 914</b>	<b>25 366</b>
Renteudgifter .....	190	181	181	174	564	593	593	637
Renteindtægter .....	663	698	698	541	266	280	280	291
Statsrefusion .....	686	271	271	198	10 565	9 072	9 072	8 995
Generelle tilskud .....	10 579	11 161	11 161	10 856	2 112	4 998	4 998	4 833
Nettoudgift til udligning af moms .....	49	8	1 959	1 890	112	142	862	791
<b>Til finansiering</b> .....	<b>24 801</b>	<b>30 037</b>	<b>30 037</b>	<b>28 475</b>	<b>12 597</b>	<b>13 019</b>	<b>13 019</b>	<b>12 675</b>
<b>Finansieres af:</b>								
Kommunal indkomstskat <sup>5</sup> .....	22 377	25 969	25 969	25 716	9 761	10 657	10 657	10 454
Indkomstskat af aktieselskaber mv. ....	-	-	-	-	1 020	- 54	- 54	108
Særlig indkomstskat .....	-	-	-	-	41	45	45	22
Kommunal grundskyld .....	2 144	2 825	2 825	2 770	817	1 281	1 281	1 227
Dækningsafgifter .....	93	106	106	118	331	570	570	555
Andre ejendomsskatter .....	-	-	-	-	170	164	164	157
Andre skatter .....	4	5	5	2	96	119	119	81
<b>Skatter i alt</b> .....	<b>24 619</b>	<b>28 905</b>	<b>28 905</b>	<b>28 606</b>	<b>12 235</b>	<b>12 783</b>	<b>12 783</b>	<b>12 604</b>
Optagne lån (kursværdi) .....	177	207	207	-	1 121	1 549	1 549	525
Afdrag på lån .....	320	388	388	222	1 016	866	866	381
<b>Nettolåneoptagelse</b> .....	<b>- 143</b>	<b>- 181</b>	<b>- 181</b>	<b>- 222</b>	<b>105</b>	<b>683</b>	<b>683</b>	<b>144</b>
<b>Finansiering i alt</b> .....	<b>24 476</b>	<b>28 724</b>	<b>28 724</b>	<b>28 384</b>	<b>12 340</b>	<b>13 466</b>	<b>13 466</b>	<b>12 748</b>
<b>Finansforskydninger</b> .....	<b>325</b>	<b>1 313</b>	<b>1 313</b>	<b>91</b>	<b>255</b>	<b>- 447</b>	<b>- 447</b>	<b>- 73</b>
Heraf:								
Forbrug af likvide beholdninger .....	970	367	367	69	329	- 243	- 243	- 26
Finansforskydninger i øvrigt .....	- 645	946	946	22	- 74	- 204	- 204	- 47
<b>Finansiell status ultimo</b>								
Likvide beholdninger .....	4 871	4 522	4 522	•	- 11	232	232	•
Langfristet gæld .....	2 422	2 261	2 261	•	6 811	7 650	7 650	•

<sup>1</sup> Inkl. Hovedstadsrådet. <sup>2</sup> Inkl. boligydelse til pensionister. <sup>3</sup> Inkl. andre familiedydelser. <sup>4</sup> Inkl. kollektiv trafik, havne samt spildevandsanlæg med betalingsvedtægt.<sup>5</sup> Forskudsbeløb samt regulering for tidligere år.

Øvrige kommuner				Hele landet			
Regnskab			Budget	Regnskab			Budget
1986 inkl. moms	1987 inkl. moms	1987 ekskl. moms	1987 ekskl. moms	1986 inkl. moms	1987 inkl. moms	1987 ekskl. moms	1987 ekskl. moms
mio. kr.							
40 409	42 777	42 777	42 717	47 942	50 588	50 588	50 655
8 556	9 456	9 441	9 395	15 071	16 547	16 513	16 305
17 032	18 776	18 692	17 242	27 772	30 424	29 922	28 129
67 773	76 417	73 701	70 066	118 543	134 182	129 581	122 479
<b>133 770</b>	<b>147 426</b>	<b>144 611</b>	<b>139 420</b>	<b>209 328</b>	<b>231 741</b>	<b>226 604</b>	<b>217 568</b>
2 317	2 677	2 620	2 605	2 871	3 301	3 244	3 374
1 512	1 756	1 595	1 237	1 524	1 756	1 595	1 244
3 553	4 888	4 016	3 768	6 088	7 343	6 122	6 170
<b>141 152</b>	<b>156 747</b>	<b>152 842</b>	<b>147 030</b>	<b>219 812</b>	<b>244 141</b>	<b>237 565</b>	<b>228 356</b>
9 551	10 512	10 512	10 058	15 340	16 543	16 543	16 131
12 089	14 879	14 879	13 502	22 907	26 807	26 807	24 832
716	717	717	617	721	730	730	624
1 790	1 664	1 664	1 679	1 896	1 854	1 854	1 839
467	524	524	340	1 053	1 145	1 145	723
<b>116 540</b>	<b>128 451</b>	<b>124 546</b>	<b>120 834</b>	<b>177 895</b>	<b>197 063</b>	<b>190 487</b>	<b>184 207</b>
1 847	1 786	1 786	1 732	2 600	2 559	2 559	2 543
2 616	2 300	2 300	1 786	3 545	3 278	3 278	2 618
59 144	51 096	51 096	49 935	70 395	60 438	60 438	59 128
3 761	12 803	12 803	12 428	16 452	28 962	28 962	28 117
147	- 48	3 857	3 566	308	102	6 678	6 247
<b>53 013</b>	<b>63 990</b>	<b>63 990</b>	<b>61 984</b>	<b>90 411</b>	<b>107 046</b>	<b>107 046</b>	<b>103 134</b>
47 677	54 148	54 148	53 811	79 815	90 774	90 774	89 981
1 445	1 815	1 815	1 466	2 465	1 761	1 761	1 574
637	725	725	258	677	770	770	280
2 207	2 900	2 900	2 915	5 168	7 005	7 005	6 912
615	836	836	937	1 039	1 512	1 512	1 610
38	-	-	-	208	164	164	157
397	571	571	293	498	695	695	376
<b>53 016</b>	<b>60 994</b>	<b>60 994</b>	<b>59 680</b>	<b>89 870</b>	<b>102 682</b>	<b>102 682</b>	<b>100 889</b>
1 691	2 586	2 586	1 610	2 990	4 341	4 341	2 135
2 171	2 145	2 145	1 442	3 506	3 399	3 399	2 045
- 480	441	441	168	- 516	942	942	90
<b>52 536</b>	<b>61 435</b>	<b>61 435</b>	<b>59 848</b>	<b>89 354</b>	<b>103 624</b>	<b>103 624</b>	<b>100 979</b>
477	2 555	2 555	2 136	1 057	3 421	3 421	2 154
401	3 072	3 072	2 410	1 699	3 196	3 196	2 453
76	- 517	- 517	- 274	- 642	225	225	- 299
12 853	9 779	9 779	•	17 714	14 533	14 533	•
18 393	19 013	19 013	•	27 625	28 925	28 925	•

**Tabel 2. De kommunale og amtskommunale driftsregnskaber 1986 og 1987**

Actual current expenditure of local governments. 1986 and 1987

	Amtskommuner					København og Frederiksberg				
	1986		1987			1986		1987		
	Udgift inkl. moms	Indtægt	Udgift inkl. moms	Udgift ekskl. moms	Indtægt	Udgift inkl. moms	Indtægt	Udgift inkl. moms	Udgift ekskl. moms	Indtægt
	mio. kr.									
<b>Driftsvirksomhed i alt.....</b>	<b>43 967</b>	<b>9 478</b>	<b>50 276</b>	<b>48 619</b>	<b>10 269</b>	<b>31 592</b>	<b>7 129</b>	<b>34 039</b>	<b>33 374</b>	<b>7 691</b>
Heraf:										
Sociale pensioner .....	-	-	-	-	-	6 715	4	6 935	6 935	4
Børnetilskud og andre familieydelse...	-	-	-	-	-	368	175	370	370	168
<b>Driftsvirksomhed ekskl. sociale pensioner og børnetilskud mv.....</b>	<b>43 967</b>	<b>9 478</b>	<b>50 276</b>	<b>48 619</b>	<b>10 269</b>	<b>24 508</b>	<b>6 949</b>	<b>26 734</b>	<b>26 069</b>	<b>7 519</b>
<b>0. Byudvikling, bolig- og miljø- foranstaltninger .....</b>	<b>229</b>	<b>49</b>	<b>283</b>	<b>255</b>	<b>40</b>	<b>1 122</b>	<b>893</b>	<b>1 190</b>	<b>1 129</b>	<b>930</b>
Faste ejendomme .....	11	10	10	10	9	323	416	351	310	444
Fritidsområder og fritidsfaciliteter ...	24	6	25	23	7	282	31	303	286	36
Spildevandsanlæg .....	-	-	-	-	-	306	370	302	302	361
Renovation .....	5	1	5	5	1	11	3	6	6	1
Andre udgifter og indtægter .....	190	32	243	217	23	200	73	228	225	88
<b>1. Forsyningsvirksomheder, kollektiv trafik, havne mv. ....</b>	<b>2 988</b>	<b>1 788</b>	<b>3 208</b>	<b>3 207</b>	<b>1 871</b>	<b>3 476</b>	<b>3 653</b>	<b>3 854</b>	<b>3 828</b>	<b>3 828</b>
Forsyningsvirksomheder .....	2	2	2	2	2	3 246	3 628	3 602	3 583	3 799
Kollektiv trafik .....	2 978	1 793	3 196	3 196	1 866	16	-	17	17	-
Andre udgifter og indtægter .....	9	2	10	9	2	214	25	235	228	29
<b>2. Vejvæsen .....</b>	<b>1 185</b>	<b>577</b>	<b>1 399</b>	<b>1 238</b>	<b>613</b>	<b>335</b>	<b>48</b>	<b>382</b>	<b>347</b>	<b>63</b>
Kommunale veje .....	551	14	611	547	17	254	16	274	248	16
<b>3. Undervisning og kultur .....</b>	<b>4 867</b>	<b>744</b>	<b>5 793</b>	<b>5 663</b>	<b>778</b>	<b>2 060</b>	<b>196</b>	<b>2 216</b>	<b>2 147</b>	<b>204</b>
Folkeskolevæsen .....	1 649	579	1 847	1 811	564	1 297	43	1 398	1 355	49
Fritidsundervisning mv. ....	88	3	246	245	10	170	11	186	179	12
Gymnasier mv. ....	2 382	109	2 825	2 757	141	304	115	320	314	112
Folkebiblioteksvæsen .....	31	-	34	34	-	146	7	159	151	7
Andre udgifter og indtægter .....	718	52	840	816	62	144	22	153	148	24
<b>4. Sygehusvæsen .....</b>	<b>20 161</b>	<b>1 882</b>	<b>21 855</b>	<b>21 169</b>	<b>1 788</b>	<b>4 814</b>	<b>395</b>	<b>4 594</b>	<b>4 468</b>	<b>266</b>
<b>5. Social- og sundhedsvæsen<sup>2</sup> .....</b>	<b>12 751</b>	<b>4 330</b>	<b>15 507</b>	<b>14 950</b>	<b>5 044</b>	<b>10 457</b>	<b>1 434</b>	<b>12 023</b>	<b>11 748</b>	<b>1 851</b>
Bistand og pleje .....	-	1	736	736	-	1 917	133	2 111	2 090	206
Kontanthjælp .....	-	-	-	-	-	1 094	93	1 183	1 183	96
Praktisk bistand i hjemmet .....	-	-	330	330	-	585	21	676	676	67
Hjælpe midler og omsorgsarbejde ...	-	1	405	405	-	239	20	252	231	43
Dagpleje og daginstitutioner .....	114	65	136	134	95	1 732	453	1 864	1 823	497
Fælles formål .....	-	-	-	-	-	234	26	258	258	36
Dagpleje .....	-	-	-	-	-	47	16	49	49	16
Daginstitutioner mv. ....	114	65	136	134	95	1 451	412	1 557	1 516	444
Døgnpleje og døgninstitutioner .....	2 019	939	2 317	2 275	935	773	229	907	893	353
Institutioner for ældre og handicappede .....	3 277	2 262	4 297	4 198	2 913	2 690	232	3 390	3 288	362
Offentlig sygesikring .....	5 392	-	5 702	5 376	-	795	2	841	791	2
Dagpenge .....	-	-	-	-	-	732	29	865	865	30
Sundhedsudgifter .....	70	3	201	201	4	222	2	250	246	15
Boligstøtte mv. <sup>3</sup> .....	-	-	-	-	-	725	175	808	796	188
Arbejdsmarkedsforanstaltninger mv.	607	277	616	610	264	539	59	566	555	37
Andre sociale udgifter og indtægter	1 273	783	1 502	1 420	832	333	119	421	401	161
<b>6. Administration og planlægning ....</b>	<b>1 787</b>	<b>99</b>	<b>2 231</b>	<b>2 136</b>	<b>134</b>	<b>2 224</b>	<b>330</b>	<b>2 475</b>	<b>2 403</b>	<b>376</b>

<sup>1</sup> Inkl. Hovedstadsrådet. <sup>2</sup> Ekskl. sociale pensioner, børnetilskud og andre familieydelse. <sup>3</sup> Inkl. boligydelse til pensionister.



Øvrige kommuner					Hele landet				
1986		1987			1986		1987		
Udgift inkl. moms	Indtægt	Udgift inkl. moms	Udgift ekskl. moms	Indtægt	Udgift inkl. moms	Indtægt	Udgift inkl. moms	Udgift ekskl. moms	Indtægt
mio. kr.									
<b>133 770</b>	<b>21 640</b>	<b>147 426</b>	<b>144 611</b>	<b>25 391</b>	<b>209 328</b>	<b>38 247</b>	<b>231 741</b>	<b>226 604</b>	<b>43 350</b>
34 876	9	36 982	36 982	9	41 591	13	43 917	43 917	13
3 464	901	3 389	3 389	918	3 832	1 076	3 759	3 759	1 086
<b>95 430</b>	<b>20 730</b>	<b>107 055</b>	<b>104 240</b>	<b>24 464</b>	<b>163 905</b>	<b>37 157</b>	<b>184 065</b>	<b>178 928</b>	<b>42 252</b>
<b>5 096</b>	<b>4 207</b>	<b>5 684</b>	<b>5 423</b>	<b>4 734</b>	<b>6 446</b>	<b>5 148</b>	<b>7 157</b>	<b>6 807</b>	<b>5 704</b>
454	606	520	438	612	788	1 032	881	758	1 064
1 532	189	1 694	1 566	193	1 837	226	2 022	1 875	236
1 198	1 809	1 249	1 234	2 067	1 504	2 179	1 551	1 536	2 429
1 251	1 321	1 518	1 518	1 572	1 266	1 324	1 530	1 530	1 574
661	283	703	667	290	1 051	388	1 173	1 108	401
<b>8 348</b>	<b>8 159</b>	<b>9 246</b>	<b>9 179</b>	<b>8 912</b>	<b>14 813</b>	<b>13 609</b>	<b>16 308</b>	<b>16 215</b>	<b>14 611</b>
6 766	7 539	7 539	7 531	8 258	10 013	11 169	11 143	11 116	12 059
996	476	1 065	1 064	513	3 991	2 269	4 278	4 277	2 380
586	144	642	584	141	809	171	887	822	172
<b>2 818</b>	<b>240</b>	<b>3 210</b>	<b>2 829</b>	<b>253</b>	<b>4 337</b>	<b>866</b>	<b>4 991</b>	<b>4 414</b>	<b>930</b>
2 007	32	2 229	1 947	38	2 812	62	3 114	2 741	71
<b>19 741</b>	<b>1 169</b>	<b>21 753</b>	<b>20 984</b>	<b>1 305</b>	<b>26 668</b>	<b>2 109</b>	<b>29 762</b>	<b>28 794</b>	<b>2 287</b>
15 777	769	17 391	16 842	879	18 723	1 391	20 635	20 008	1 493
1 820	120	1 944	1 863	112	2 077	134	2 376	2 288	134
1	-	1	1	-	2 686	224	3 146	3 071	254
1 541	133	1 692	1 598	141	1 717	139	1 885	1 783	148
603	147	725	680	173	1 464	222	1 720	1 644	258
-	-	-	-	-	<b>24 975</b>	<b>2 277</b>	<b>26 449</b>	<b>25 637</b>	<b>2 055</b>
<b>49 184</b>	<b>6 306</b>	<b>55 584</b>	<b>54 723</b>	<b>8 567</b>	<b>72 392</b>	<b>12 070</b>	<b>83 113</b>	<b>81 421</b>	<b>15 462</b>
10 217	855	11 614	11 450	1 653	12 134	989	14 461	14 276	1 859
4 777	363	5 613	5 613	340	5 871	455	6 796	6 796	435
3 453	166	3 831	3 828	530	4 038	187	4 838	4 835	597
1 987	327	2 169	2 008	783	2 225	347	2 827	2 645	827
10 242	2 842	11 440	11 247	3 124	12 088	3 360	13 440	13 203	3 716
1 008	62	1 128	1 127	97	1 242	87	1 386	1 385	132
2 165	728	2 543	2 531	824	2 212	743	2 592	2 580	840
7 070	2 053	7 769	7 589	2 203	8 635	2 530	9 462	9 238	2 744
1 914	681	2 243	2 239	876	4 706	1 849	5 468	5 407	2 163
11 275	996	12 946	12 561	1 822	17 241	3 490	20 633	20 048	5 098
186	1	195	195	1	6 372	3	6 738	6 361	3
6 133	56	7 059	7 059	65	6 865	85	7 923	7 923	94
1 919	31	2 195	2 152	143	2 211	36	2 646	2 599	162
3 127	415	3 635	3 601	421	3 852	589	4 444	4 397	609
3 814	404	3 835	3 802	432	4 960	740	5 017	4 967	734
359	26	422	417	30	1 964	928	2 343	2 240	1 024
<b>10 242</b>	<b>649</b>	<b>11 579</b>	<b>11 101</b>	<b>692</b>	<b>14 274</b>	<b>1 078</b>	<b>16 284</b>	<b>15 639</b>	<b>1 203</b>



**Tabel 3a. De kommunale og amtskommunale driftsudgifter og -indtægter 1987, fordelt på funktioner og kommunegrupper**  
Current expenditure and revenue of local governments, by purpose. 1987

	Amtskommuner <sup>1</sup>		København og Frederiksberg		Øvrige kommuner		Hele landet	
	Udgifter	Indtægter	Udgifter	Indtægter	Udgifter	Indtægter	Udgifter	Indtægter
	mio. kr.							
<b>Driftsvirksomhed i alt</b> .....	<b>48 619</b>	<b>10 269</b>	<b>33 374</b>	<b>7 691</b>	<b>144 611</b>	<b>25 391</b>	<b>226 604</b>	<b>43 350</b>
<b>0. Byudvikling, bolig og miljøforanstaltninger i alt</b> .....	<b>255</b>	<b>40</b>	<b>1 129</b>	<b>930</b>	<b>5 423</b>	<b>4 734</b>	<b>6 807</b>	<b>5 704</b>
<b>Jordforsyning</b> .....	–	1	70	51	49	78	119	130
Fælles formål .....	–	–	–	–	9	5	9	5
Boligformål .....	–	–	32	27	5	7	37	33
Erhvervsformål .....	–	–	–	–	5	7	5	7
Offentlige formål .....	–	–	–	–	3	2	3	2
Ubestemte formål .....	–	1	37	25	28	57	65	82
<b>Faste ejendomme i alt</b> .....	<b>10</b>	<b>9</b>	<b>310</b>	<b>444</b>	<b>438</b>	<b>612</b>	<b>758</b>	<b>1 064</b>
Fælles formål .....	4	–	9	2	26	7	40	5
Beboelse .....	–	1	267	386	228	309	496	696
Erhvervsjendomme .....	–	1	39	50	35	95	74	147
Andre faste ejendomme .....	5	6	– 6	9	148	201	147	216
Sanering .....	–	–	–	–	–	–	–	–
Byfornyelse og boligforbedring .....	–	–	–	1	1	–	1	1
<b>Fritidsområder i alt</b> .....	<b>23</b>	<b>7</b>	<b>121</b>	<b>16</b>	<b>591</b>	<b>70</b>	<b>734</b>	<b>93</b>
Fælles formål .....	1	–	1	–	129	9	131	9
Parker og legepladser .....	–	–	115	10	361	19	476	29
Skove og naturområder .....	19	7	5	5	78	27	102	39
Strandområder .....	3	–	1	–	18	9	22	9
Kolonihaver .....	–	–	–	–	4	7	4	7
<b>Fritidsfaciliteter i alt</b> .....	–	–	<b>165</b>	<b>20</b>	<b>975</b>	<b>123</b>	<b>1 140</b>	<b>143</b>
Fælles formål .....	–	–	99	12	32	1	131	13
Stadion, idrætsanlæg .....	–	–	3	–	291	13	294	14
Idræts- og svømmehaller .....	–	–	38	4	542	70	580	74
Friluftsbade .....	–	–	–	–	37	3	37	3
Campingpladser og vandrehjem .....	–	–	–	–	34	29	34	29
Andre fritidsfaciliteter .....	–	–	25	4	39	7	64	10
<b>Kirkegårde</b> .....	–	–	<b>83</b>	<b>22</b>	<b>89</b>	<b>44</b>	<b>173</b>	<b>66</b>
<b>Naturfredning</b> .....	<b>7</b>	–	–	–	–	–	<b>7</b>	–
<b>Spildevandsanlæg i alt</b> .....	–	–	<b>302</b>	<b>361</b>	<b>1 234</b>	<b>2 067</b>	<b>1 536</b>	<b>2 429</b>
Fælles formål .....	–	–	16	3	66	356	81	358
Hovedkloakker og pumpestationer med betalingsvedtægt .....	–	–	68	94	462	1 285	530	1 379
Detailkloakker med betalingsvedtægt .....	–	–	–	–	23	87	23	87
Rensningsanlæg med betalingsvedtægt .....	–	–	203	265	312	313	516	578
Hovedkloakker og pumpestationer uden betalingsvedtægt .....	–	–	15	–	256	9	270	9
Detailkloakker uden betalingsvedtægt .....	–	–	–	–	15	1	15	1
Rensningsanlæg uden betalingsvedtægt .....	–	–	1	–	101	18	102	18
<b>Renovation mv. i alt</b> .....	<b>5</b>	<b>1</b>	<b>6</b>	<b>1</b>	<b>1 518</b>	<b>1 572</b>	<b>1 530</b>	<b>1 574</b>
Fælles formål .....	–	–	–	–	57	71	57	71
Renovation .....	–	–	–	1	991	1 063	991	1 064
Konverteringsanlæg .....	–	–	6	–	172	210	177	210
Lossepladser .....	–	–	–	–	170	139	170	139
Bortskaffelse af olie og kemikalieaffald mv. ....	5	1	1	–	128	89	134	90
<b>Vandløbsvæsen</b> .....	<b>83</b>	<b>17</b>	–	–	<b>98</b>	<b>6</b>	<b>181</b>	<b>23</b>

<sup>1</sup> Inkl. Hovedstadsrådet.

Anm. Bemærkninger til tabellerne – se side 10.

**Tabel 3a. De kommunale og amtskommunale driftsudgifter og -indtægter 1987, fordelt på funktioner og kommunegrupper**

(fortsat) Current expenditure and revenue of local governments, by purpose. 1987 (continued)

	Amtskommuner <sup>1</sup>		København og Frederiksberg		Øvrige kommuner		Hele landet	
	Udgifter	Indtægter	Udgifter	Indtægter	Udgifter	Indtægter	Udgifter	Indtægter
	mio. kr.							
Øvrige miljøforanstaltninger .....	105	5	58	10	355	150	518	166
Diverse udgifter og indtægter .....	21	–	13	4	76	11	111	15
<b>1. Forsyningsvirksomheder, kollektiv trafik, havne mv. i alt .....</b>	<b>3 207</b>	<b>1 871</b>	<b>3 828</b>	<b>3 828</b>	<b>9 179</b>	<b>8 912</b>	<b>16 215</b>	<b>14 611</b>
<b>Forsyningsvirksomheder i alt .....</b>	<b>2</b>	<b>2</b>	<b>3 583</b>	<b>3 799</b>	<b>7 531</b>	<b>8 258</b>	<b>11 116</b>	<b>12 059</b>
Gasforsyningsvirksomhed .....	–	–	246	254	26	29	272	283
El-forsyningsvirksomhed .....	–	–	1 952	1 997	2 678	2 716	4 630	4 713
Varmeforsyningsvirksomhed .....	–	–	1 133	1 240	4 024	4 459	5 157	5 699
Vandforsyningsvirksomhed .....	2	2	203	237	744	982	949	1 221
Slagtehus og kødkontrol .....	–	–	–	–	18	20	18	20
Andre forsyningsvirksomheder .....	–	–	49	72	40	53	90	124
<b>Brandvæsen og civilforsvar i alt .....</b>	<b>8</b>	<b>–</b>	<b>228</b>	<b>26</b>	<b>535</b>	<b>84</b>	<b>770</b>	<b>111</b>
Fælles formål .....	–	–	–	–	17	3	17	3
Brandvæsen .....	8	–	217	26	380	49	605	76
Civilforsvar .....	–	–	11	–	137	32	148	32
<b>Kollektiv trafik i alt .....</b>	<b>3 196</b>	<b>1 866</b>	<b>17</b>	<b>–</b>	<b>1 064</b>	<b>513</b>	<b>4 277</b>	<b>2 380</b>
Fælles formål .....	32	1 566	17	–	100	3	149	1 570
Busdrift .....	2 175	285	–	–	849	463	3 024	748
Skolebusdrift .....	–	–	–	–	6	–	6	–
Færgedrift .....	39	11	–	–	54	26	93	37
Lufthavne .....	4	–	–	–	33	16	37	16
Jerbanedrift .....	946	4	–	–	23	4	969	9
<b>Havne .....</b>	<b>2</b>	<b>2</b>	<b>–</b>	<b>2</b>	<b>50</b>	<b>56</b>	<b>51</b>	<b>60</b>
<b>2. Vejvæsen i alt .....</b>	<b>1 238</b>	<b>613</b>	<b>347</b>	<b>63</b>	<b>2 829</b>	<b>253</b>	<b>4 414</b>	<b>930</b>
Fælles funktioner .....	52	16	72	43	246	132	371	191
Fordelingskonti .....	67	7	23	1	591	38	680	46
Kommunale veje .....	547	17	248	16	2 947	38	2 741	71
Hovedlandeveje ekskl. motorveje .....	426	426	4	4	46	46	476	476
Motorveje .....	146	146	–	–	–	–	146	146
<b>3. Undervisning og kultur i alt .....</b>	<b>5 663</b>	<b>778</b>	<b>2 147</b>	<b>204</b>	<b>20 984</b>	<b>1 305</b>	<b>28 794</b>	<b>2 287</b>
<b>Folkeskolevæsen i alt .....</b>	<b>1 811</b>	<b>564</b>	<b>1 355</b>	<b>49</b>	<b>16 842</b>	<b>879</b>	<b>20 008</b>	<b>1 493</b>
Folkeskoler .....	–	–	1 003	11	14 412	378	15 415	389
Forskellige serviceforanstaltninger .....	17	7	40	5	453	36	510	48
Syge- og hjemmeundervisning .....	36	6	11	2	21	18	68	26
Skolepsykolog .....	24	19	15	–	377	76	415	95
Skolefritidsordninger .....	–	–	–	–	167	49	167	49
Amtscentraler .....	154	16	17	–	–	–	170	16
Undervisning af børn med vidtgående handicap .....	889	345	80	26	394	299	1 363	671
Observationsskoler .....	74	17	25	–	29	17	128	34
Skolebiblioteker .....	–	–	15	–	217	2	232	2
Kommunale bidrag til statslige og private skoler .....	–	–	100	–	755	2	855	2
Specialpædagogisk bistand til børn og voksne ..	618	155	48	4	17	3	683	162
<b>Fritidsundervisning mv. i alt .....</b>	<b>245</b>	<b>10</b>	<b>179</b>	<b>12</b>	<b>1 863</b>	<b>112</b>	<b>2 288</b>	<b>134</b>
Fælles formål .....	6	3	14	1	94	12	114	16
Ungdomsskoler .....	2	–	38	2	487	19	527	22
Ungdomskostskoler .....	–	–	–	–	5	–	5	–
Interessegruppe for børn og unge .....	–	–	19	–	34	1	53	1
Ungdomsklubber .....	–	–	–	–	95	3	95	3
Lokaler mv. vedrørende børn og unge .....	4	–	29	–	346	4	379	4
Kommunale støtteordninger uden for fritidsloven .....	3	–	7	–	281	5	291	5
Almen fritidsundervisning for voksne og erhvervsmæssige kurser .....	–	–	21	7	306	58	327	65

<sup>1</sup> Inkl. Hovedstadsrådet.

Anm. Bemærkninger til tabellerne – se side 10.

**Tabel 3a. De kommunale og amtskommunale driftsudgifter og -indtægter 1987, fordelt på funktioner og kommunegrupper**

(fortsat) Current expenditure and revenue of local governments, by purpose. 1987 (continued)

	Amtskommuner <sup>1</sup>		København og Frederiksberg		Øvrige kommuner		Hele landet	
	Udgifter	Indtægter	Udgifter	Indtægter	Udgifter	Indtægter	Udgifter	Indtægter
	mio. kr.							
Foredragsrækker .....	–	–	1	–	7	1	8	1
Specialundervisning .....	6	–	8	–	58	3	72	3
Lokaler mv. vedrørende voksne .....	–	–	4	–	29	4	33	4
Supplerende kulturelle arrangementer .....	–	–	–	–	4	–	4	–
Elevtilskud .....	–	–	3	–	119	1	122	1
Undervisning af voksne indvandrere .....	224	7	34	1	–	–	259	8
<b>Prøveforberedende enkeltfagsundervisning for voksne .....</b>	<b>589</b>	<b>42</b>	<b>85</b>	<b>21</b>	<b>–</b>	<b>–</b>	<b>674</b>	<b>63</b>
<b>Gymnasier mv. i alt .....</b>	<b>2 757</b>	<b>141</b>	<b>314</b>	<b>112</b>	<b>1</b>	<b>–</b>	<b>3 071</b>	<b>254</b>
Fælles formål .....	194	16	3	–	1	–	197	16
Gymnasieskoler .....	2 348	113	288	112	–	–	2 635	225
Amtskommunale bidrag til statslige og private skoler og kurser .....	215	13	23	–	–	–	239	13
<b>Faglige uddannelser i alt .....</b>	<b>14</b>	<b>–</b>	<b>–</b>	<b>–</b>	<b>9</b>	<b>6</b>	<b>24</b>	<b>6</b>
Amtskommunale bidrag til lærlingeundervisning .....	–	–	–	–	–	–	–	–
Andre faglige uddannelser .....	14	–	–	–	9	6	24	6
<b>Folkebiblioteksvæsen i alt .....</b>	<b>34</b>	<b>–</b>	<b>151</b>	<b>7</b>	<b>1 598</b>	<b>141</b>	<b>1 783</b>	<b>148</b>
Folkebiblioteker .....	34	–	151	7	1 598	141	1 783	148
<b>Kulturel virksomhed i alt .....</b>	<b>213</b>	<b>20</b>	<b>63</b>	<b>2</b>	<b>671</b>	<b>167</b>	<b>947</b>	<b>189</b>
Museer .....	37	5	20	1	132	15	190	21
Biografer .....	–	–	–	–	28	17	28	17
Teatre .....	118	12	31	–	49	5	199	17
Musikarrangementer .....	20	1	7	1	205	58	232	60
Andre kulturelle opgaver .....	37	1	5	–	257	73	299	74
<b>4. Sygehusvæsen i alt .....</b>	<b>21 169</b>	<b>1 788</b>	<b>4 468</b>	<b>266</b>	<b>–</b>	<b>–</b>	<b>25 637</b>	<b>2 055</b>
Sygehuse .....	19 375	1 673	4 299	244	–	–	23 674	1 917
Uddannelsesinstitutioner .....	733	61	74	10	–	–	806	71
Servicefunktioner .....	741	49	38	5	–	–	779	54
Selvstændige ambulatorier og klinikker .....	46	4	44	7	–	–	90	12
Fødselshjælp og svangerskabshygienje .....	209	1	5	–	–	–	214	1
Efterbehandlingsinstitutioner .....	66	–	8	–	–	–	74	–
<b>5. Social- og sundhedsvæsen i alt .....</b>	<b>14 950</b>	<b>5 044</b>	<b>19 053</b>	<b>2 023</b>	<b>95 095</b>	<b>9 494</b>	<b>129 097</b>	<b>16 561</b>
<b>Bistand og pleje i alt .....</b>	<b>736</b>	<b>•</b>	<b>2 090</b>	<b>206</b>	<b>11 450</b>	<b>1 653</b>	<b>14 276</b>	<b>1 859</b>
Kontanthjælp .....	–	–	1 183	96	5 613	340	6 796	435
Praktisk bistand i hjemmet .....	330	–	676	67	3 828	530	4 835	597
Hjælpe midler og omsorgsarbejde .....	405	•	231	43	2 008	783	2 645	827
<b>Dagpleje og daginstitutioner for børn i alt ...</b>	<b>134</b>	<b>95</b>	<b>1 822</b>	<b>497</b>	<b>11 247</b>	<b>3 124</b>	<b>13 203</b>	<b>3 716</b>
Fælles formål .....	–	–	258	36	1 127	97	1 385	132
Dagpleje (formidlet) .....	–	–	49	16	2 531	824	2 580	840
Vuggestuer .....	–	–	428	137	1 234	378	1 662	515
Børnehaver .....	94	53	536	178	2 891	901	3 521	1 132
Integrerede institutioner .....	–	–	213	57	1 466	455	1 679	512
Fritidshjem .....	39	43	203	61	1 088	340	1 331	444
Legesteder .....	–	–	–	–	76	11	76	11
Klubber .....	–	–	115	8	734	99	849	107
Andre socialpædagogiske fritidsforanstaltninger .....	–	–	21	3	98	20	120	23

<sup>1</sup> Inkl. Hovedstadsrådet.

Anm. Bemærkninger til tabellerne – se side 10.

**Tabel 3a. De kommunale og amtskommunale driftsudgifter og -indtægter 1987, fordelt på funktioner og kommunegrupper**

(fortsat) Current expenditure and revenue of local governments, by purpose. 1987 (continued)

	Amts-kommuner <sup>1</sup>		København og Frederiksberg		Øvrige kommuner		Hele landet	
	Udgifter	Indtægter	Udgifter	Indtægter	Udgifter	Indtægter	Udgifter	Indtægter
	— mio. kr. —							
<b>Døgnpleje og døgninstitutioner for børn og unge i alt</b> .....	<b>2 275</b>	<b>935</b>	<b>893</b>	<b>353</b>	<b>2 239</b>	<b>876</b>	<b>5 407</b>	<b>2 163</b>
Døgnpleje .....	666	17	261	102	1 464	818	2 391	936
Institutioner for børn og unge med sociale adfærdsproblemer .....	114	42	117	50	69	20	301	112
Døgninstitution for børn og unge samt svangre- og mødre hjem .....	1 494	876	515	201	706	38	2 715	1 115
<b>Institutioner for ældre og handicappede i alt</b> .....	<b>4 198</b>	<b>2 913</b>	<b>3 288</b>	<b>362</b>	<b>12 561</b>	<b>1 822</b>	<b>20 048</b>	<b>5 098</b>
Døgninstitution for personer med vidtgående fysiske eller psykiske handicap .....	2 580	1 897	416	30	1 007	3	4 003	1 931
Integrerede institutioner .....	2	—	1 023	146	195	42	1 220	188
Plejhjem .....	1 015	594	1 347	116	10 217	1 507	12 579	2 218
Daghjem .....	22	—	8	1	151	30	181	31
Dagcentre .....	55	2	54	11	335	99	444	111
Beskyttede boliger .....	31	2	19	4	363	136	414	143
Særlige plejhjem .....	493	417	420	54	294	5	1 207	476
<b>Revalideringsinstitutioner</b> .....	<b>1 100</b>	<b>770</b>	<b>263</b>	<b>144</b>	<b>410</b>	<b>30</b>	<b>1 772</b>	<b>944</b>
<b>Forsorgshjem og tilsvarende institutioner</b> ...	<b>194</b>	<b>37</b>	<b>119</b>	<b>18</b>	—	—	<b>313</b>	<b>55</b>
<b>Hjælpe midde lcentraler</b> .....	<b>55</b>	<b>21</b>	<b>7</b>	—	<b>7</b>	—	<b>69</b>	<b>22</b>
<b>Rådgivningsinstitutioner</b> .....	<b>72</b>	<b>4</b>	<b>11</b>	—	<b>3</b>	—	<b>86</b>	<b>4</b>
<b>Sociale pensioner i alt</b> .....	—	—	<b>6 935</b>	<b>4</b>	<b>36 981</b>	<b>9</b>	<b>43 916</b>	<b>13</b>
Højeste og mellemste førtidspension .....	—	—	1 335	2	9 677	5	11 012	7
Folkepension mv. ....	—	—	4 834	1	23 466	3	28 300	4
Almindelig og forhøjet almindelig førtidspension	—	—	760	1	3 729	1	4 489	2
Delpension .....	—	—	7	—	109	—	116	—
<b>Børnetilskud og andre familieydelse r i alt</b> ...	—	—	<b>370</b>	<b>168</b>	<b>3 389</b>	<b>918</b>	<b>3 759</b>	<b>1 086</b>
Børnetilskud .....	—	—	227	—	2 302	1	2 529	2
Andre familieydelse r .....	—	—	143	167	1 087	917	1 230	1 084
<b>Offentlig sygesikring</b> .....	<b>5 376</b>	—	<b>791</b>	<b>2</b>	<b>195</b>	<b>1</b>	<b>6 361</b>	<b>3</b>
<b>Dagpenge i alt</b> .....	—	—	<b>865</b>	<b>30</b>	<b>7 059</b>	<b>65</b>	<b>7 923</b>	<b>94</b>
Dagpenge ved sygdom i arbejdsgiverperioden og ved arbejdsskade .....	—	—	165	1	1 294	11	1 459	12
Dagpenge ved sygdom efter arbejdsgiverperiodens udløb .....	—	—	438	29	2 955	53	3 394	82
Dagpenge ved graviditet, barsel og adoption ...	—	—	262	—	2 809	1	3 071	1
<b>Sundhedsudgifter i alt</b> .....	<b>201</b>	<b>4</b>	<b>246</b>	<b>15</b>	<b>2 152</b>	<b>143</b>	<b>2 599</b>	<b>162</b>
Hjemmesygepleje .....	112	—	122	11	835	109	1 069	120
Sundhedspleje .....	2	1	29	1	233	3	264	4
Skolelægeordning .....	—	—	10	1	61	6	71	7
Kommunale børnetandklinikker .....	—	—	71	—	986	25	1 057	25
Tilskud til børns tandbehandling .....	—	—	—	—	35	—	35	—
Amtskommunal børnetandpleje .....	—	—	—	—	—	—	—	—
Lægeundersøgelser af børn .....	46	—	5	—	—	—	51	—
Vaccinationer .....	25	—	2	—	—	—	28	—
Epidemiske og veneriske sygdomme .....	2	—	4	—	—	—	6	—
Andre sundhedsudgifter .....	13	2	4	2	3	—	19	4

<sup>1</sup> Inkl. Hovedstadsrådet.

Anm. Bemærkninger til tabellerne – se side 10.

**Tabel 3a. De kommunale og amtskommunale driftsudgifter og -indtægter 1987, fordelt på funktioner og kommunegrupper**

(fortsat) Current expenditure and revenue of local governments, by purpose. 1987 (continued)

	Amtskommuner <sup>1</sup>		København og Frederiksberg		Øvrige kommuner		Hele landet	
	Udgifter	Indtægter	Udgifter	Indtægter	Udgifter	Indtægter	Udgifter	Indtægter
	mio. kr.							
<b>Boligstøtte mv. i alt</b> .....	–	–	<b>796</b>	<b>188</b>	<b>3 601</b>	<b>421</b>	<b>4 397</b>	<b>609</b>
Boligsikring .....	–	–	132	18	895	77	1 026	95
Boligydelse til pensionister .....	–	–	505	62	2 407	37	2 912	99
Pensionistboliger .....	–	–	143	107	262	292	405	399
Driftssikring af boligbyggeri .....	–	–	16	1	30	5	46	6
Pensionistkollektiver .....	–	–	–	–	8	9	8	9
<b>Arbejdsmarkedsforanstaltninger mv. i alt</b> ....	<b>610</b>	<b>264</b>	<b>555</b>	<b>37</b>	<b>3 802</b>	<b>432</b>	<b>4 967</b>	<b>734</b>
Arbejdstilbudsordningen .....	264	242	377	34	2 329	248	2 970	523
Arbejdsformidling .....	130	–	15	–	–	–	145	–
Beskæftigelsesordninger .....	209	22	159	34	1 418	1783	1 787	198
Tilskud til sociale formål .....	7	–	4	–	54	12	65	12
<b>6. Administration, planlægning og fællesudgifter i alt</b> .....	<b>2 136</b>	<b>134</b>	<b>2 403</b>	<b>376</b>	<b>11 101</b>	<b>692</b>	<b>15 639</b>	<b>1 203</b>
<b>Fælles funktioner i alt</b> .....	<b>1 082</b>	<b>62</b>	<b>526</b>	<b>59</b>	<b>4 019</b>	<b>258</b>	<b>5 627</b>	<b>379</b>
Administrationsbygninger .....	105	4	167	4	573	34	846	42
Kommunalbestyrelses- og amtsrådsmedlemmer	62	–	18	–	457	3	538	3
Kommunalbestyrelses/amtsrådets sekretariat ...	590	37	43	2	1 235	28	1 868	66
Indtægter i henhold til forskellige love .....	–	–	–	6	–	32	–	37
Øvrige fællesformål .....	324	20	297	48	1 754	163	2 375	231
<b>Planlægning og sektorforvaltning i alt</b> .....	<b>1 034</b>	<b>72</b>	<b>1 854</b>	<b>316</b>	<b>6 957</b>	<b>431</b>	<b>9 845</b>	<b>819</b>
Forvaltning af forsyningsvirksomhederne .....	–	–	149	148	108	160	257	308
Teknisk forvaltning .....	434	61	266	91	1 440	190	2 140	342
Skole- og kulturforvaltning .....	109	4	61	–	384	2	554	6
Sygehusforvaltningen .....	94	2	50	1	–	–	144	2
Social- og sundhedsforvaltning .....	386	5	794	13	2 540	27	3 721	46
Skatteforvaltningen .....	–	–	321	48	1 268	16	1 589	64
Økonomisk forvaltning .....	4	–	191	12	1 178	33	1 374	44
Byggeforvaltningen .....	8	–	20	4	39	3	67	7
<b>Kommissioner, råd og nævn</b> .....	<b>19</b>	<b>1</b>	<b>14</b>	<b>1</b>	<b>80</b>	<b>1</b>	<b>114</b>	<b>2</b>
<b>Valg</b> .....	<b>–</b>	<b>–</b>	<b>9</b>	<b>–</b>	<b>45</b>	<b>2</b>	<b>53</b>	<b>3</b>

<sup>1</sup> Inkl. Hovedstadsrådet.

Anm. Bemærkninger til tabellerne – se side 10.

**Tabel 3b. De kommunale driftsudgifter og -indtægter 1987, fordelt på funktioner og kommunegrupper**  
Current expenditure and revenue of municipalities, by purpose, 1987

	Hovedstads- regionen i øvrigt <sup>1</sup>		Bykommuner med over 100 000 indbyggere <sup>2, 3</sup>		Bykommuner med 40 000-99 999 indbyggere <sup>2, 3</sup>		Bykommuner med 20 000-39 999 indbyggere <sup>2, 3</sup>	
	Udgifter	Indtægter	Udgifter	Indtægter	Udgifter	Indtægter	Udgifter	Indtægter
	mio. kr.							
<b>Driftsvirksomhed i alt</b> .....	<b>36 384</b>	<b>5 705</b>	<b>21 771</b>	<b>5 682</b>	<b>10 957</b>	<b>2 749</b>	<b>15 441</b>	<b>3 260</b>
<b>0. Byudvikling, bolig og miljøforanstaltninger</b>								
<b>i alt</b> .....	<b>1 532</b>	<b>1 049</b>	<b>765</b>	<b>838</b>	<b>441</b>	<b>444</b>	<b>607</b>	<b>620</b>
<b>Jordforsyning</b> .....	<b>19</b>	<b>22</b>	<b>4</b>	<b>8</b>	<b>3</b>	<b>5</b>	<b>6</b>	<b>10</b>
Fælles formål .....	2	2	3	-	-	-	-	-
Boligformål .....	3	3	-	1	-	-	1	-
Erhvervsformål .....	2	3	-	-	1	-	1	1
Offentlige formål .....	2	1	-	-	-	-	-	1
Ubestemte formål .....	10	13	2	7	2	5	4	8
<b>Faste ejendomme i alt</b> .....	<b>134</b>	<b>175</b>	<b>68</b>	<b>114</b>	<b>49</b>	<b>73</b>	<b>39</b>	<b>60</b>
Fælles formål .....	13	3	-	-	1	-	1	-
Beboelse .....	64	83	52	66	29	47	20	27
Erhvervsjendomme .....	15	31	1	13	5	7	2	6
Andre faste ejendomme .....	43	58	16	35	14	18	16	27
Sanering .....	-	-	-	-	-	-	-	-
Byfornyelse og boligforbedring .....	1	-	-	-	-	-	-	-
<b>Fritidsområder i alt</b> .....	<b>168</b>	<b>10</b>	<b>126</b>	<b>13</b>	<b>51</b>	<b>7</b>	<b>64</b>	<b>9</b>
Fælles formål .....	46	2	7	-	13	1	21	3
Parker og legepladser .....	102	2	105	6	20	1	31	1
Skove og naturområder .....	9	1	14	3	17	4	10	3
Strandområder .....	9	3	-	-	1	-	1	-
Kolonihaver .....	1	2	1	3	-	-	1	1
<b>Fritidsfaciliteter i alt</b> .....	<b>374</b>	<b>44</b>	<b>119</b>	<b>18</b>	<b>68</b>	<b>8</b>	<b>88</b>	<b>15</b>
Fælles formål .....	14	1	-	-	8	-	4	-
Stadion, idrætsanlæg .....	123	7	31	2	25	1	27	1
Idræts- og svømmehaller .....	198	29	80	13	29	4	45	8
Friluftsbade .....	12	1	2	-	2	1	4	-
Campingpladser og vandrehjem .....	4	3	2	2	3	2	7	6
Andre fritidsfaciliteter .....	23	3	3	-	-	-	1	-
<b>Kirkegårde</b> .....	<b>34</b>	<b>14</b>	<b>38</b>	<b>21</b>	<b>16</b>	<b>9</b>	-	-
<b>Naturfredning</b> .....	-	-	-	-	-	-	-	-
<b>Spildevandsanlæg i alt</b> .....	<b>334</b>	<b>375</b>	<b>136</b>	<b>391</b>	<b>81</b>	<b>175</b>	<b>147</b>	<b>272</b>
Fælles formål .....	22	62	9	69	5	67	5	58
Hovedkloakker og pumpestationer med betalingsvedtægt .....	122	205	59	306	31	91	53	160
Detailkloakker med betalingsvedtægt .....	-	2	9	15	3	-	3	11
Rensningsanlæg med betalingsvedtægt .....	101	95	21	-	20	16	46	42
Hovedkloakker og pumpestationer uden betalingsvedtægt .....	44	1	36	-	17	-	31	-
Detailkloakker uden betalingsvedtægt .....	2	-	2	-	-	-	-	-
Rensningsanlæg uden betalingsvedtægt .....	43	10	-	-	6	-	8	1
<b>Renovation mv. i alt</b> .....	<b>389</b>	<b>386</b>	<b>185</b>	<b>232</b>	<b>135</b>	<b>152</b>	<b>180</b>	<b>202</b>
Fælles formål .....	31	26	13	7	-	25	1	-
Renovation .....	284	298	90	105	66	65	108	126
Konverteringsanlæg .....	36	37	27	62	30	23	31	36
Lossepladser .....	18	14	26	29	16	23	17	21
Bortskaffelse af olie og kemikalieaffald mv. ....	21	11	29	28	22	15	22	19
<b>Vandløbsvæsen</b> .....	<b>9</b>	<b>1</b>	<b>5</b>	<b>-</b>	<b>3</b>	<b>-</b>	<b>8</b>	<b>1</b>

<sup>1</sup> Kommunerne i Københavns, Frederiksborg og Roskilde amter. <sup>2</sup> Uden for hovedstadsregionen. <sup>3</sup> I største by pr. 1. januar 1981. <sup>4</sup> Pr. 1. januar 1981, idet der ved bymæssig bebyggelse forstås samlet bebyggelse med mindst 2 000 indbyggere.  
Anm. Bemærkninger til tabellerne - se side 10.



Bykommuner med 10 000–19 999 indbyggere <sup>2, 3</sup>		Øvrige kommuner med over 50% af befolkn. i bymæssig bebyggelse <sup>2, 4</sup>		Øvrige kommuner med 33,3–50% af befolkn. i bymæssig bebyggelse <sup>2, 4</sup>		Øvrige kommuner med under 33,3% af befolkn. i bymæssig bebyggelse <sup>2, 4</sup>		Øvrige kommuner uden bymæssig bebyggelse <sup>2, 4</sup>	
Udgifter	Indtægter	Udgifter	Indtægter	Udgifter	Indtægter	Udgifter	Indtægter	Udgifter	Indtægter
— mio. kr. —									
<b>13 072</b>	<b>2 515</b>	<b>7 463</b>	<b>1 027</b>	<b>18 746</b>	<b>2 329</b>	<b>8 651</b>	<b>916</b>	<b>12 126</b>	<b>1 209</b>
<b>524</b>	<b>497</b>	<b>288</b>	<b>244</b>	<b>625</b>	<b>506</b>	<b>287</b>	<b>248</b>	<b>355</b>	<b>288</b>
4	8	2	4	5	12	3	4	3	6
–	–	–	1	1	1	2	1	–	1
–	1	–	–	–	1	–	–	1	1
–	1	–	–	–	1	–	–	–	1
–	–	–	–	–	–	–	–	–	–
3	6	1	3	3	9	–	3	2	4
<b>43</b>	<b>54</b>	<b>17</b>	<b>27</b>	<b>45</b>	<b>64</b>	<b>18</b>	<b>17</b>	<b>25</b>	<b>28</b>
5	–	2	1	1	2	1	–	3	–
16	20	7	9	20	28	7	9	13	20
3	10	1	9	4	14	1	3	2	2
19	23	6	7	19	20	9	5	7	7
–	–	–	–	–	–	–	–	–	–
–	–	–	–	–	–	–	–	–	–
<b>66</b>	<b>16</b>	<b>26</b>	<b>2</b>	<b>50</b>	<b>6</b>	<b>21</b>	<b>5</b>	<b>20</b>	<b>3</b>
16	1	8	–	9	–	5	–	4	–
38	7	15	–	32	1	8	–	11	–
8	4	3	1	6	3	7	5	4	3
3	3	–	–	2	2	1	–	1	–
1	1	–	–	–	–	–	–	–	–
<b>82</b>	<b>10</b>	<b>47</b>	<b>7</b>	<b>99</b>	<b>14</b>	<b>46</b>	<b>4</b>	<b>53</b>	<b>2</b>
1	–	2	–	1	–	1	–	1	–
22	1	13	1	26	–	12	–	13	–
43	5	24	1	59	5	28	2	36	2
4	–	3	1	6	–	1	–	2	1
5	4	4	4	7	6	2	2	1	–
7	1	1	–	1	2	2	–	–	–
–	–	–	–	–	–	–	–	–	–
–	–	–	–	–	–	–	–	–	–
<b>111</b>	<b>221</b>	<b>77</b>	<b>113</b>	<b>174</b>	<b>244</b>	<b>80</b>	<b>137</b>	<b>93</b>	<b>141</b>
11	39	2	15	10	17	1	21	3	9
49	127	22	65	52	137	30	85	43	108
3	20	–	6	2	15	1	8	1	9
23	35	19	22	44	66	22	22	16	14
21	–	22	5	39	2	21	–	24	1
1	–	2	–	22	–	2	–	3	–
3	–	10	–	24	7	4	–	3	–
<b>163</b>	<b>170</b>	<b>91</b>	<b>87</b>	<b>176</b>	<b>159</b>	<b>85</b>	<b>80</b>	<b>114</b>	<b>104</b>
6	7	3	2	1	–	–	–	1	3
90	92	57	64	137	144	69	77	90	92
36	45	7	4	2	–	–	–	2	2
23	20	10	5	31	15	12	3	17	7
8	5	14	11	5	–	3	–	4	–
<b>9</b>	<b>1</b>	<b>7</b>	<b>–</b>	<b>27</b>	<b>2</b>	<b>13</b>	<b>–</b>	<b>17</b>	<b>1</b>

**Tabel 3b. De kommunale driftsudgifter og -indtægter 1987, fordelt på funktioner og kommunegrupper**  
(fortsat) Current expenditure and revenue of municipalities, by purpose. 1987 (continued)

	Hovedstadsregionen i øvrigt <sup>1</sup>		Bykommuner med over 100 000 indbyggere <sup>2, 3</sup>		Bykommuner med 40 000-99 999 indbyggere <sup>2, 3</sup>		Bykommuner med 20 000-39 999 indbyggere <sup>2, 3</sup>	
	Udgifter	Indtægter	Udgifter	Indtægter	Udgifter	Indtægter	Udgifter	Indtægter
	mio. kr.							
Øvrige miljøforanstaltninger .....	57	20	73	41	30	15	68	50
Diverse udgifter og indtægter .....	13	2	10	2	5	1	7	1
<b>1. Forsyningsvirksomheder, kollektiv trafik, havne mv. i alt .....</b>	<b>1 269</b>	<b>1 191</b>	<b>2 925</b>	<b>3 075</b>	<b>1 456</b>	<b>1 477</b>	<b>1 447</b>	<b>1 432</b>
<b>Forsyningsvirksomheder i alt .....</b>	<b>1 096</b>	<b>1 147</b>	<b>2 411</b>	<b>2 729</b>	<b>1 261</b>	<b>1 365</b>	<b>1 288</b>	<b>1 388</b>
Gasforsyningsvirksomhed .....	-	-	14	13	7	9	4	6
El-forsyningsvirksomhed .....	201	197	591	600	492	501	620	635
Varmeforsyningsvirksomhed .....	621	632	1 664	1 928	691	750	544	594
Vandforsyningsvirksomhed .....	265	313	118	160	63	83	112	146
Slagtehus og kødkontrol .....	-	-	18	19	-	-	-	-
Andre forsyningsvirksomheder .....	10	5	6	8	8	21	8	7
<b>Brandvæsen og civilforsvar i alt .....</b>	<b>144</b>	<b>22</b>	<b>77</b>	<b>8</b>	<b>43</b>	<b>11</b>	<b>58</b>	<b>13</b>
Fælles formål .....	5	-	-	-	1	-	3	-
Brandvæsen .....	111	19	52	2	23	2	34	7
Civilforsvar .....	29	3	24	6	19	9	21	6
<b>Kollektiv trafik i alt .....</b>	<b>15</b>	<b>4</b>	<b>437</b>	<b>338</b>	<b>152</b>	<b>99</b>	<b>97</b>	<b>29</b>
Fælles formål .....	3	-	-	-	27	1	15	-
Busdrift .....	2	-	434	337	104	85	74	27
Skolebusdrift .....	-	-	-	-	-	-	-	-
Færgedrift .....	-	-	1	1	1	-	5	1
Lufthavne .....	-	-	-	-	20	13	2	1
Jerbanedrift .....	10	4	1	-	-	-	1	-
<b>Havne .....</b>	<b>13</b>	<b>18</b>	<b>1</b>	<b>-</b>	<b>-</b>	<b>1</b>	<b>3</b>	<b>3</b>
<b>2. Vejvæsen i alt .....</b>	<b>695</b>	<b>44</b>	<b>295</b>	<b>55</b>	<b>156</b>	<b>24</b>	<b>289</b>	<b>51</b>
Fælles funktioner .....	70	29	48	36	12	9	37	27
Fordelingskonti .....	183	9	17	1	16	1	28	6
Kommunale veje .....	441	4	222	10	123	8	211	5
Hovedlandeveje ekskl. motorveje .....	2	2	8	8	6	5	12	13
<b>3. Undervisning og kultur i alt .....</b>	<b>6 202</b>	<b>366</b>	<b>2 641</b>	<b>238</b>	<b>1 301</b>	<b>101</b>	<b>2 044</b>	<b>122</b>
<b>Folkeskolevæsen i alt .....</b>	<b>4 918</b>	<b>258</b>	<b>1 909</b>	<b>121</b>	<b>1 003</b>	<b>49</b>	<b>1 584</b>	<b>73</b>
Folkeskoler .....	4 207	120	1 565	22	866	24	1 367	36
Forskellige serviceforanstaltninger .....	131	14	71	13	12	-	37	3
Syge- og hjemmeundervisning .....	7	6	9	9	2	2	1	1
Skolepsykolog .....	98	7	28	-	17	1	24	4
Skolefritidsordninger .....	49	14	11	1	7	2	17	5
Undervisning af børn med vidtgående handicap .....	82	79	93	75	29	21	38	24
Observationsskoler .....	24	17	3	-	-	-	1	-
Skolebiblioteker .....	66	-	22	-	16	-	21	-
Kommunale bidrag til statslige og private skoler .....	250	-	101	-	54	-	77	-
Specialpædagogisk bistand til børn og voksne ..	4	1	8	2	-	-	1	-
<b>Fritidsundervisning mv. i alt .....</b>	<b>539</b>	<b>45</b>	<b>297</b>	<b>13</b>	<b>107</b>	<b>5</b>	<b>194</b>	<b>11</b>
Fælles formål .....	26	8	16	-	6	1	14	1
Ungdomsskoler .....	143	4	70	1	31	1	43	2
Ungdomskostskoler .....	3	-	1	-	1	-	-	-
Interessegruppe for børn og unge .....	12	1	11	-	2	-	1	-
Ungdomsklubber .....	29	1	21	-	6	-	4	-
Lokaler mv. vedrørende børn og unge .....	55	1	58	-	23	-	35	-
Kommunale støtteordninger uden for fritidsloven .....	95	2	45	-	12	1	36	-
Almen fritidsundervisning for voksne og erhvervsmæssige kurser .....	114	23	48	11	17	2	36	7

<sup>1</sup> Kommunerne i Københavns, Frederiksborg og Roskilde amter. <sup>2</sup> Uden for hovedstadsregionen. <sup>3</sup> I største by pr. 1. januar 1981. <sup>4</sup> Pr. 1. januar 1981, idet der ved bymæssig bebyggelse forstås samlet bebyggelse med mindst 2 000 indbyggere.  
Anm. Bemærkninger til tabellerne - se side 10.

Bykommuner med 10 000–19 999 indbyggere <sup>2, 3</sup>		Øvrige kommuner med over 50% af befolkn. i bymæssig bebyggelse <sup>2, 4</sup>		Øvrige kommuner med 33,3–50% af befolkn. i bymæssig bebyggelse <sup>2, 4</sup>		Øvrige kommuner med under 33,3% af befolkn. i bymæssig bebyggelse <sup>2, 4</sup>		Øvrige kommuner uden bymæssig bebyggelse <sup>2, 4</sup>	
Udgifter	Indtægter	Udgifter	Indtægter	Udgifter	Indtægter	Udgifter	Indtægter	Udgifter	Indtægter
mio. kr.									
37	16	16	4	38	5	15	–	22	–
9	1	5	1	12	1	7	–	8	1
1 035	1 010	266	227	513	397	106	47	161	55
906	982	184	207	327	368	34	40	24	31
–	–	1	–	–	–	–	–	–	–
486	490	101	101	165	169	14	15	8	8
332	374	48	53	112	118	7	6	5	3
84	114	33	52	48	78	10	17	11	19
–	–	–	–	–	–	–	–	–	–
3	4	1	2	2	3	2	2	1	1
59	17	29	3	63	7	26	2	34	1
7	2	–	–	1	–	–	–	–	–
36	11	21	2	50	5	22	1	32	1
16	3	8	2	13	2	4	1	3	–
65	8	44	8	114	12	45	3	95	13
8	–	7	1	12	1	7	–	21	1
45	4	26	1	79	5	34	2	52	1
–	–	–	–	4	–	–	–	1	–
7	4	8	5	10	5	2	–	19	10
3	–	3	1	3	–	1	1	–	–
2	–	–	–	5	–	1	–	1	–
5	4	9	8	9	10	2	2	8	10
268	31	171	9	430	23	228	10	298	6
25	10	9	3	26	10	9	5	12	3
57	10	39	1	102	5	55	2	94	2
177	3	120	2	298	3	163	1	192	1
9	9	3	3	4	4	2	2	–	–
1 774	137	1 159	65	2 773	155	1 307	49	1 783	73
1 443	105	967	47	2 359	126	1 114	40	1 557	60
1 207	39	843	23	2 042	58	959	22	1 356	35
32	2	23	1	62	2	38	1	47	1
1	–	–	–	–	–	–	–	1	–
38	12	31	9	76	31	27	6	37	5
22	7	7	2	23	8	12	4	20	7
54	45	18	12	42	27	19	7	21	11
–	–	–	–	–	–	–	–	–	–
18	–	12	–	30	–	13	–	19	–
60	1	33	–	81	–	45	–	54	–
1	–	–	–	2	–	1	–	1	–
152	7	95	6	223	15	113	3	143	7
9	1	3	–	9	–	4	–	7	–
41	3	28	2	62	4	30	1	39	–
–	–	–	–	–	–	–	–	–	–
2	–	1	–	1	–	1	–	2	–
11	–	5	–	8	1	5	–	7	–
34	–	20	–	51	1	35	–	34	1
19	–	12	–	32	1	12	–	19	–
18	2	13	2	29	6	12	1	18	4

**Tabel 3b. De kommunale driftsudgifter og -indtægter 1987, fordelt på funktioner og kommunegrupper**  
(fortsat) Current expenditure and revenue of municipalities, by purpose. 1987 (continued)

	Hovedstadsregionen i øvrigt <sup>1</sup>		Bykommuner med over 100 000 indbyggere <sup>2, 3</sup>		Bykommuner med 40 000-99 999 indbyggere <sup>2, 3</sup>		Bykommuner med 20 000-39 999 indbyggere <sup>2, 3</sup>	
	Udgifter	Indtægter	Udgifter	Indtægter	Udgifter	Indtægter	Udgifter	Indtægter
	mio. kr.							
Foredragsrækker .....	3	-	1	-	-	-	1	-
Specialundervisning .....	23	2	6	-	3	-	10	1
Lokaler mv. vedrørende voksne .....	12	1	8	-	1	-	3	-
Supplerende kulturelle arrangementer .....	1	-	1	-	-	-	-	-
Elevtilskud .....	21	-	13	-	6	-	10	-
Undervisning af voksne indvandrere .....	-	-	-	-	-	-	-	-
<b>Prøveforberedende enkeltfagsundervisning for voksne .....</b>	-	-	-	-	-	-	-	-
<b>Gymnasier mv. i alt .....</b>	-	-	-	-	-	-	-	-
Fælles formål .....	-	-	-	-	-	-	-	-
Gymnasieskoler .....	-	-	-	-	-	-	-	-
<b>Faglige uddannelser i alt .....</b>	-	-	-	-	-	-	6	4
<b>Folkebiblioteksvæsen i alt .....</b>	583	31	221	23	131	34	187	23
Folkebiblioteker .....	583	31	221	23	131	34	187	23
<b>Kulturel virksomhed i alt .....</b>	162	33	214	80	60	12	73	10
Museer .....	15	1	38	6	27	4	20	1
Biografer .....	17	9	3	2	-	-	4	3
Teatre .....	15	1	13	1	4	-	11	2
Musikarrangementer .....	52	15	53	16	18	5	17	2
Andre kulturelle opgaver .....	64	8	107	55	11	3	22	2
<b>5. Social- og sundhedsvæsen i alt .....</b>	<b>23 455</b>	<b>2 906</b>	<b>13 584</b>	<b>1 272</b>	<b>6 808</b>	<b>629</b>	<b>9 986</b>	<b>964</b>
<b>Bistand og pleje i alt .....</b>	<b>2 873</b>	<b>426</b>	<b>2 112</b>	<b>264</b>	<b>912</b>	<b>123</b>	<b>1 258</b>	<b>184</b>
Kontanthjælp .....	1 589	94	1 152	62	468	29	614	42
Praktisk bistand i hjemmet .....	761	134	629	88	304	38	445	64
Hjælpe midler og omsorgsarbejde .....	523	198	331	114	141	56	199	78
<b>Dagpleje og daginstitutioner for børn i alt ...</b>	<b>4 300</b>	<b>1 143</b>	<b>1 673</b>	<b>426</b>	<b>659</b>	<b>178</b>	<b>1 007</b>	<b>297</b>
Fælles formål .....	516	40	214	16	61	4	79	13
Dagpleje (formidlet) .....	442	140	256	85	93	29	255	84
Vuggestuer .....	693	215	251	73	104	32	92	28
Børnehaver .....	1 095	339	458	134	182	57	256	83
Integrerede institutioner .....	530	163	237	70	79	24	162	50
Fritidshjem .....	587	186	125	34	76	24	88	28
Legesteder .....	48	7	9	-	3	1	7	1
Klubber .....	340	42	107	11	58	7	61	10
Andre socialpædagogiske fritidsforanstaltninger	52	11	16	2	4	-	8	-

<sup>1</sup> Kommunerne i Københavns, Frederiksborg og Roskilde amter. <sup>2</sup> Uden for hovedstadsregionen. <sup>3</sup> I største by pr. 1. januar 1981. <sup>4</sup> Pr. 1. januar 1981, idet der ved bymæssig bebyggelse forstås samlet bebyggelse med mindst 2 000 indbyggere.  
Anm. Bemærkninger til tabellerne - se side 10.

Bykommuner med 10 000–19 999 indbyggere <sup>2, 3</sup>		Øvrige kommuner med over 50% af befolkn. i bymæssig bebyggelse <sup>2, 4</sup>		Øvrige kommuner med 33,3–50% af befolkn. i bymæssig bebyggelse <sup>2, 4</sup>		Øvrige kommuner med under 33,3% af befolkn. i bymæssig bebyggelse <sup>2, 4</sup>		Øvrige kommuner uden bymæssig bebyggelse <sup>2, 4</sup>	
Udgifter	Indtægter	Udgifter	Indtægter	Udgifter	Indtægter	Udgifter	Indtægter	Udgifter	Indtægter
mio. kr.									
–	–	–	–	1	–	–	–	–	–
5	–	2	–	5	–	1	–	2	–
1	–	1	1	1	1	–	–	–	–
–	–	–	–	–	–	–	–	–	–
11	–	10	1	23	–	11	–	14	–
–	–	–	–	–	–	–	–	–	–
–	–	–	–	–	–	–	–	–	–
–	–	–	–	–	–	–	–	1	–
–	–	–	–	–	–	–	–	1	–
–	–	–	–	–	–	–	–	–	–
2	2	–	–	1	1	–	–	–	–
136	14	73	5	143	7	61	3	62	2
136	14	73	5	143	7	61	3	62	2
51	9	25	7	47	7	18	4	21	4
9	–	6	2	11	–	3	–	2	–
2	1	1	–	2	1	–	–	–	–
2	–	1	–	3	–	–	–	1	–
20	6	8	2	18	5	10	3	10	3
18	3	9	2	13	–	5	–	7	1
<b>8 541</b>	<b>781</b>	<b>4 982</b>	<b>456</b>	<b>13 038</b>	<b>1 194</b>	<b>6 099</b>	<b>538</b>	<b>8 601</b>	<b>752</b>
<b>986</b>	<b>138</b>	<b>530</b>	<b>79</b>	<b>1 339</b>	<b>218</b>	<b>618</b>	<b>101</b>	<b>823</b>	<b>122</b>
470	26	231	15	529	37	237	14	324	21
349	45	201	24	542	68	248	30	349	41
167	66	98	40	268	113	133	57	150	61
<b>770</b>	<b>223</b>	<b>495</b>	<b>147</b>	<b>1 162</b>	<b>351</b>	<b>502</b>	<b>152</b>	<b>678</b>	<b>207</b>
66	8	38	3	76	6	36	2	43	4
226	73	182	59	503	164	244	81	330	108
60	18	14	4	14	5	5	2	1	–
201	63	133	43	284	92	125	40	157	51
117	37	51	16	156	51	49	16	85	28
58	18	39	13	67	22	16	5	31	10
2	–	2	1	3	1	2	–	1	–
39	6	31	6	55	10	18	3	25	5
2	–	4	1	4	1	6	2	3	–

**Tabel 3b. De kommunale driftsudgifter og -indtægter 1987, fordelt på funktioner og kommunegrupper**  
(fortsat) Current expenditure and revenue of municipalities, by purpose. 1987 (continued)

	Hovedstadsregionen i øvrigt <sup>1</sup>		Bykommuner med over 100 000 indbyggere <sup>2, 3</sup>		Bykommuner med 40 000–99 999 indbyggere <sup>2, 3</sup>		Bykommuner med 20 000–39 999 indbyggere <sup>2, 3</sup>	
	Udgifter	Indtægter	Udgifter	Indtægter	Udgifter	Indtægter	Udgifter	Indtægter
	mio. kr.							
<b>Døgnpleje og døgninstitutioner for børn og unge i alt</b> .....	<b>793</b>	<b>311</b>	<b>281</b>	<b>77</b>	<b>156</b>	<b>62</b>	<b>229</b>	<b>91</b>
Døgnpleje .....	522	295	148	62	100	57	153	86
Institutioner for børn og unge med sociale adfærdsproblemer .....	14	–	29	14	10	4	4	–
Døgninstitution for børn og unge samt svangre- og mødre hjem .....	258	16	105	2	46	1	72	5
<b>Institutioner for ældre og handicappede i alt</b> .....	<b>2 787</b>	<b>503</b>	<b>1 592</b>	<b>175</b>	<b>855</b>	<b>108</b>	<b>1 284</b>	<b>152</b>
Døgninstitution for personer med vidtgående fysiske eller psykiske handicap .....	215	1	107	–	65	–	97	–
Integrerede institutioner .....	92	20	8	2	–	–	36	5
Plejhjem .....	2 160	397	1 268	122	676	82	1 015	116
Daghjem .....	55	112	22	4	22	5	13	2
Dagcentre .....	114	32	46	14	23	11	47	15
Beskyttede boliger .....	70	40	124	33	37	9	40	13
Særlige plejhjem .....	80	1	19	–	32	1	36	1
<b>Revalideringsinstitutioner</b> .....	<b>79</b>	<b>2</b>	<b>50</b>	<b>–</b>	<b>34</b>	<b>–</b>	<b>54</b>	<b>13</b>
<b>Forsorgshjem og tilsvarende institutioner</b> ...	<b>–</b>	<b>–</b>	<b>–</b>	<b>–</b>	<b>–</b>	<b>–</b>	<b>–</b>	<b>–</b>
<b>Hjælpecenteraler</b> .....	<b>5</b>	<b>–</b>	<b>–</b>	<b>–</b>	<b>–</b>	<b>–</b>	<b>–</b>	<b>–</b>
<b>Rådgivningsinstitutioner</b> .....	<b>–</b>	<b>–</b>	<b>3</b>	<b>–</b>	<b>–</b>	<b>–</b>	<b>–</b>	<b>–</b>
<b>Sociale pensioner i alt</b> .....	<b>7 689</b>	<b>2</b>	<b>4 911</b>	<b>2</b>	<b>2 722</b>	<b>1</b>	<b>3 956</b>	<b>1</b>
Højeste og mellemste førtidspension .....	2 239	1	1 362	1	755	1	1 067	–
Folkepension .....	4 822	1	3 063	1	1 655	–	2 489	–
Almindelig og forhøjet almindelig førtidspension	604	–	478	–	307	–	392	–
Delpension .....	24	–	8	–	5	–	8	–
<b>Børnetilskud og andre familieydelse i alt</b> ...	<b>837</b>	<b>260</b>	<b>442</b>	<b>125</b>	<b>246</b>	<b>75</b>	<b>366</b>	<b>107</b>
Børnetilskud .....	515	–	291	–	159	–	245	–
Andre familieydelse .....	322	259	151	125	86	75	121	107
<b>Offentlig sygesikring</b> .....	<b>37</b>	<b>1</b>	<b>24</b>	<b>–</b>	<b>12</b>	<b>–</b>	<b>18</b>	<b>–</b>
<b>Dagpenge i alt</b> .....	<b>1 718</b>	<b>11</b>	<b>869</b>	<b>27</b>	<b>476</b>	<b>2</b>	<b>746</b>	<b>8</b>
Dagpenge ved sygdom i arbejdsgiverperioden og ved arbejdsskade .....	306	3	151	1	95	2	139	1
Dagpenge ved sygdom efter arbejdsgiverperiodens udløb .....	764	7	371	26	201	–	312	7
Dagpenge ved graviditet, barsel og adoption ...	648	–	347	–	180	–	296	–
<b>Sundhedsudgifter i alt</b> .....	<b>521</b>	<b>32</b>	<b>265</b>	<b>16</b>	<b>141</b>	<b>10</b>	<b>221</b>	<b>19</b>
Hjemmesygepleje .....	166	26	118	15	58	8	86	11
Sundhedspleje .....	69	–	32	–	15	–	21	–
Skolelægeordning .....	14	–	5	–	4	–	7	–
Kommunale børnetandklinikker .....	263	5	105	1	61	1	101	7
Tilskud til børns tandbehandling .....	7	–	5	–	3	–	5	–
Lægeundersøgelser af børn .....	–	–	–	–	–	–	–	–
Andre sundhedsudgifter .....	2	–	–	–	–	–	–	–

<sup>1</sup> Kommunerne i Københavns, Frederiksberg og Roskilde amter. <sup>2</sup> Uden for hovedstadsregionen. <sup>3</sup> I største by pr. 1. januar 1981. <sup>4</sup> Pr. 1. januar 1981, idet der ved bymæssig bebyggelse forstås samlet bebyggelse med mindst 2 000 indbyggere.  
Anm. Bemærkninger til tabellerne – se side 10.



**Tabel 3b. De kommunale driftsudgifter og -indtægter 1987, fordelt på funktioner og kommunegrupper**  
(fortsat) Current expenditure and revenue of municipalities, by purpose. 1987 (continued)

	Hovedstadsregionen i øvrigt <sup>1</sup>		Bykommuner med over 100 000 indbyggere <sup>2, 3</sup>		Bykommuner med 40 000-99 999 indbyggere <sup>2, 3</sup>		Bykommuner med 20 000-39 999 indbyggere <sup>2, 3</sup>	
	Udgifter	Indtægter	Udgifter	Indtægter	Udgifter	Indtægter	Udgifter	Indtægter
	mio. kr.							
<b>Boligstøtte mv. i alt</b> .....	<b>1 095</b>	<b>177</b>	<b>686</b>	<b>39</b>	<b>303</b>	<b>31</b>	<b>411</b>	<b>47</b>
Boligsikring .....	309	49	211	9	70	3	93	5
Boligydelse til pensionister .....	666	14	448	2	208	-	279	1
Pensionistboliger .....	101	107	18	24	25	28	38	40
Driftssikring af boligbyggeri .....	17	4	5	-	1	-	1	-
Pensionistkollektiver .....	2	2	3	3	-	-	-	-
<b>Arbejdsmarkedsforanstaltninger mv. i alt</b> ....	<b>720</b>	<b>39</b>	<b>677</b>	<b>121</b>	<b>291</b>	<b>39</b>	<b>436</b>	<b>46</b>
Arbejdstilbudsordningen .....	406	23	452	89	184	26	262	22
Beskæftigelsesordninger .....	301	13	206	26	102	13	168	22
Tilskud til sociale formål .....	13	3	18	6	5	-	6	2
<b>6. Administration, planlægning og fællesudgifter i alt</b> .....	<b>3 231</b>	<b>149</b>	<b>1 562</b>	<b>203</b>	<b>794</b>	<b>74</b>	<b>1 068</b>	<b>71</b>
<b>Fælles funktioner i alt</b> .....	<b>1 112</b>	<b>59</b>	<b>418</b>	<b>78</b>	<b>268</b>	<b>22</b>	<b>339</b>	<b>20</b>
Administrationsbygninger .....	174	8	95	11	42	3	57	6
Kommunalbestyrelses- og amtsrådsmedlemmer	93	1	13	-	18	-	30	1
Kommunalbestyrelses/amtsrådets sekretariat ...	257	4	131	6	41	2	66	-
Indtægter i henhold til forskellige love .....	-	6	-	5	-	3	-	5
Øvrige fællesformål .....	587	39	179	55	167	14	186	8
<b>Planlægning og sektorforvaltning i alt</b> .....	<b>2 086</b>	<b>89</b>	<b>1 134</b>	<b>125</b>	<b>519</b>	<b>52</b>	<b>717</b>	<b>51</b>
Forvaltning af forsyningsvirksomhederne .....	4	8	80	84	12	23	5	20
Teknisk forvaltning .....	423	61	219	19	114	21	154	25
Skole- og kulturforvaltning .....	122	-	71	-	27	-	38	1
Social- og sundhedsforvaltning .....	751	3	506	15	193	2	266	1
Skatteforvaltningen .....	342	5	184	5	97	2	125	1
Økonomisk forvaltning .....	414	11	73	2	73	3	123	3
Byggeforvaltningen .....	29	2	-	-	3	-	6	1
<b>Kommissioner, råd og nævn</b> .....	<b>21</b>	<b>-</b>	<b>4</b>	<b>-</b>	<b>5</b>	<b>-</b>	<b>6</b>	<b>-</b>
<b>Valg</b> .....	<b>12</b>	<b>1</b>	<b>6</b>	<b>-</b>	<b>3</b>	<b>-</b>	<b>5</b>	<b>-</b>

<sup>1</sup> Kommunerne i Københavns, Frederiksborg og Roskilde amter. <sup>2</sup> Uden for hovedstadsregionen. <sup>3</sup> I største by pr. 1. januar 1981. <sup>4</sup> Pr. 1. januar 1981, idet der ved bymæssig bebyggelse forstås samlet bebyggelse med mindst 2 000 indbyggere.  
Anm. Bemærkninger til tabellerne - se side 10.



Bykommuner med 10 000–19 999 indbyggere <sup>2, 3</sup>		Øvrige kommuner med over 50% af befolkn. i bymæssig bebyggelse <sup>2, 4</sup>		Øvrige kommuner med 33,3–50% af befolkn. i bymæssig bebyggelse <sup>2, 4</sup>		Øvrige kommuner med under 33,3% af befolkn. i bymæssig bebyggelse <sup>2, 4</sup>		Øvrige kommuner uden bymæssig bebyggelse <sup>2, 4</sup>	
Udgifter	Indtægter	Udgifter	Indtægter	Udgifter	Indtægter	Udgifter	Indtægter	Udgifter	Indtægter
mio. kr.									
<b>350</b>	<b>36</b>	<b>148</b>	<b>19</b>	<b>334</b>	<b>41</b>	<b>120</b>	<b>13</b>	<b>155</b>	<b>18</b>
75	4	31	2	59	3	21	1	25	1
247	4	103	2	247	5	90	2	118	5
25	27	10	12	27	32	8	10	10	12
2	–	1	1	2	–	1	–	1	–
1	1	2	2	–	–	–	–	–	–
<b>353</b>	<b>34</b>	<b>203</b>	<b>16</b>	<b>540</b>	<b>73</b>	<b>243</b>	<b>30</b>	<b>338</b>	<b>33</b>
216	17	124	7	329	32	142	11	214	20
132	17	78	9	209	41	100	19	123	13
4	1	2	–	2	–	1	–	1	–
<b>931</b>	<b>58</b>	<b>598</b>	<b>27</b>	<b>1 367</b>	<b>53</b>	<b>622</b>	<b>23</b>	<b>928</b>	<b>34</b>
<b>319</b>	<b>19</b>	<b>222</b>	<b>7</b>	<b>594</b>	<b>21</b>	<b>294</b>	<b>11</b>	<b>453</b>	<b>22</b>
47	1	29	1	63	2	26	1	39	1
40	–	43	–	94	–	46	–	81	1
72	1	71	1	250	5	138	3	209	5
–	3	–	1	–	4	–	1	–	2
160	13	79	3	186	10	85	6	124	14
<b>602</b>	<b>38</b>	<b>367</b>	<b>19</b>	<b>752</b>	<b>31</b>	<b>320</b>	<b>12</b>	<b>461</b>	<b>12</b>
6	17	1	2	1	5	–	–	–	1
138	17	79	14	156	17	67	9	90	8
33	–	15	–	42	–	17	–	19	–
208	2	118	1	245	2	105	1	149	1
97	–	79	1	163	1	71	1	109	1
118	2	77	2	145	5	60	2	94	2
–	–	–	–	–	–	–	–	–	–
<b>6</b>	<b>–</b>	<b>6</b>	<b>–</b>	<b>15</b>	<b>–</b>	<b>6</b>	<b>–</b>	<b>11</b>	<b>–</b>
<b>4</b>	<b>–</b>	<b>2</b>	<b>–</b>	<b>6</b>	<b>–</b>	<b>3</b>	<b>–</b>	<b>4</b>	<b>–</b>



**Tabel 4a. De kommunale og amtskommunale drifts- og anlægsregnskaber 1987, fordelt på omkostningsarter (realøkonomisk klassifikation) og kommunegrupper**  
Current and capital accounts of local governments, by kind. 1987

	Amtskommuner <sup>1</sup>		København og Frederiksberg		Øvrige kommuner		Hele landet	
	Drift	Anlæg	Drift	Anlæg	Drift	Anlæg	Drift	Anlæg
	mio. kr.							
<b>1. Lønninger i alt<sup>2</sup></b> .....	<b>24 643</b>	<b>4</b>	<b>11 838</b>	<b>4</b>	<b>51 860</b>	<b>33</b>	<b>88 341</b>	<b>41</b>
<b>2. Varekøb i alt</b> .....	<b>3 535</b>	<b>26</b>	<b>2 786</b>	<b>20</b>	<b>10 088</b>	<b>242</b>	<b>16 409</b>	<b>288</b>
Fødevarer .....	473	–	261	–	921	1	1 654	1
Brændsel og drivmidler .....	799	1	1 710	–	6 216	4	8 724	4
Øvrige varekøb .....	2 264	25	816	20	2 951	238	6 030	282
<b>3. Anskaffelser i alt</b> .....	<b>850</b>	<b>273</b>	<b>338</b>	<b>34</b>	<b>1 832</b>	<b>1 428</b>	<b>3 020</b>	<b>1 735</b>
Heraf køb af jord og bygninger .....	28	79	–	10	2	872	30	961
<b>4. Tjenesteydelser mv. i alt</b> .....	<b>12 248</b>	<b>1 664</b>	<b>5 864</b>	<b>441</b>	<b>19 123</b>	<b>5 911</b>	<b>37 235</b>	<b>8 016</b>
Tjenesteydelser uden moms .....	2 945	27	1 288	5	4 620	341	8 853	373
Entreprenør- og håndværkerydelser .....	1 125	1 237	989	360	3 091	4 600	5 205	6 197
Betaling til staten .....	1 749	210	775	–	814	2	3 338	212
Betaling til andre kommuner/amtskommuner ..	4 923	9	1 411	2	5 598	47	11 932	58
Øvrige tjenesteydelser .....	1 506	181	1 401	74	5 000	921	7 907	1 176
<b>5. Tilskud og overførsler i alt</b> .....	<b>7 413</b>	<b>34</b>	<b>12 381</b>	<b>129</b>	<b>61 659</b>	<b>248</b>	<b>81 454</b>	<b>411</b>
Tjenestemandspensioner mv. ....	463	–	885	–	609	–	1 957	–
Overførsler til personer .....	5 788	2	11 196	–	58 141	15	75 125	16
Øvrige tilskud og overførsler .....	1 162	33	300	129	2 909	233	4 372	395
<b>6. Finansudgifter i alt<sup>3</sup></b> .....	<b>–</b>	<b>–</b>	<b>198</b>	<b>2</b>	<b>397</b>	<b>16</b>	<b>596</b>	<b>18</b>
<b>9. Interne udgifter og indtægter i alt</b> .....	<b>– 71</b>	<b>70</b>	<b>– 32</b>	<b>29</b>	<b>– 348</b>	<b>353</b>	<b>– 450</b>	<b>452</b>
Overførte lønninger .....	282	46	153	6	1 411	115	1 847	166
Overførte varekøb .....	188	–	562	4	283	101	1 032	105
Overførte anskaffelser .....	1	–	5	–	21	17	27	17
Overførte tjenesteydelser .....	409	26	622	23	839	128	1 871	178
Interne indtægter .....	– 951	– 3	– 1 374	– 3	– 2 902	– 8	– 5 227	– 14
<b>I. Bruttoudgifter i alt</b> .....	<b>48 618</b>	<b>2 072</b>	<b>33 374</b>	<b>659</b>	<b>144 612</b>	<b>8 231</b>	<b>226 604</b>	<b>10 961</b>
<b>7. Drifts- og anlægsindtægter i alt</b> .....	<b>10 268</b>	<b>395</b>	<b>7 689</b>	<b>428</b>	<b>25 186</b>	<b>2 902</b>	<b>43 143</b>	<b>3 725</b>
Egne huslejeindtægter .....	113	–	490	–	827	3	1 430	3
Salg af produkter og ydelser .....	2 431	7	4 579	–	13 983	380	20 993	387
Betaling fra staten .....	855	261	166	147	226	66	1 247	473
Betaling fra andre kommuner/amtskommuner	6 539	14	1 261	10	4 475	37	12 275	61
Øvrige indtægter .....	330	114	1 193	272	5 675	2 415	7 198	2 801
<b>8. Finansindtægter i alt<sup>3</sup></b> .....	<b>1</b>	<b>–</b>	<b>2</b>	<b>–</b>	<b>205</b>	<b>3</b>	<b>207</b>	<b>3</b>
<b>II. Bruttoindtægter i alt</b> .....	<b>10 269</b>	<b>395</b>	<b>7 691</b>	<b>428</b>	<b>25 391</b>	<b>2 905</b>	<b>43 350</b>	<b>3 729</b>
<b>I ÷ II. Nettoudgifter i alt</b> .....	<b>38 350</b>	<b>1 677</b>	<b>25 684</b>	<b>231</b>	<b>119 221</b>	<b>5 325</b>	<b>183 254</b>	<b>7 233</b>

<sup>1</sup> Inkl. Hovedstadsrådet.

<sup>2</sup> Fratrukket indtægter fra dagpengefondens.

<sup>3</sup> Forrentning af forsyningsvirksomhedernes mellemværender med kommunerne.

Anm. Bemærkninger til tabellerne – se side 10.

**Tabel 4b. De kommunale og amtskommunale drifts- og anlægsregnskaber 1987, fordelt på omkostningsarter (realøkonomisk klassifikation) og kommunegrupper**  
Current and capital accounts of municipalities, by kind. 1987

	Hovedstadsregionen i øvrigt		Bykommuner med over 100 000 indbyggere		Bykommuner med 40 000–99 999 indbyggere		Bykommuner med 20 000–39 999 indbyggere	
	Drift	Anlæg	Drift	Anlæg	Drift	Anlæg	Drift	Anlæg
	mio. kr.							
<b>1. Lønninger i alt<sup>1</sup></b> .....	<b>14 336</b>	<b>3</b>	<b>7 505</b>	<b>–</b>	<b>3 581</b>	<b>–</b>	<b>5 281</b>	<b>3</b>
<b>2. Varekøb i alt</b> .....	<b>2 084</b>	<b>33</b>	<b>2 555</b>	<b>51</b>	<b>1 188</b>	<b>25</b>	<b>1 330</b>	<b>25</b>
Fødevarer .....	283	1	128	–	62	–	80	–
Brændsel og drivmidler .....	1 115	1	1 873	1	897	–	945	–
Øvrige varekøb .....	686	31	554	50	229	25	305	25
<b>3. Anskaffelser i alt</b> .....	<b>480</b>	<b>314</b>	<b>243</b>	<b>269</b>	<b>169</b>	<b>131</b>	<b>265</b>	<b>214</b>
Heraf køb af jord og bygninger .....	–	207	–	127	1	82	–	149
<b>4. Tjenesteydelser mv. i alt</b> .....	<b>5 281</b>	<b>1 520</b>	<b>2 394</b>	<b>854</b>	<b>1 432</b>	<b>542</b>	<b>1 998</b>	<b>627</b>
Tjenesteydelser uden moms .....	1 279	85	647	24	419	14	531	52
Entreprenør- og håndværkerydelser .....	793	1 244	489	647	270	420	406	463
Betalingen til staten .....	269	–	116	–	58	2	86	–
Betalingen til andre kommuner/amtskommuner ..	1 496	17	524	–	345	–	497	8
Øvrige tjenesteydelser .....	1 444	174	619	183	339	106	478	104
<b>5. Tilskud og overførsler i alt</b> .....	<b>14 128</b>	<b>16</b>	<b>9 058</b>	<b>15</b>	<b>4 573</b>	<b>21</b>	<b>6 622</b>	<b>50</b>
Tjenestemandspensioner m.v. ....	181	–	201	–	64	–	49	–
Overførsler til personer .....	13 322	1	8 352	3	4 323	–	6 188	3
Øvrige tilskud og overførsler .....	625	15	505	12	187	20	385	47
<b>6. Finansudgifter i alt<sup>2</sup></b> .....	<b>97</b>	<b>9</b>	<b>133</b>	<b>–</b>	<b>58</b>	<b>–</b>	<b>41</b>	<b>–</b>
<b>9. Interne udgifter og indtægter i alt</b> .....	<b>– 23</b>	<b>23</b>	<b>– 118</b>	<b>118</b>	<b>– 44</b>	<b>44</b>	<b>– 96</b>	<b>97</b>
Overførte lønninger .....	298	13	406	30	135	15	194	13
Overførte varekøb .....	36	2	93	72	56	15	33	9
Overførte anskaffelser .....	2	–	6	–	7	3	5	13
Overførte tjenesteydelser .....	188	9	260	16	97	11	135	64
Interne indtægter .....	– 548	– 1	– 882	– 1	– 340	– 1	– 463	– 3
<b>I. Bruttoudgifter i alt</b> .....	<b>36 384</b>	<b>1 918</b>	<b>21 771</b>	<b>1 307</b>	<b>10 956</b>	<b>762</b>	<b>15 441</b>	<b>1 016</b>
<b>7. Drifts- og anlægsindtægter i alt</b> .....	<b>5 658</b>	<b>838</b>	<b>5 638</b>	<b>356</b>	<b>2 722</b>	<b>183</b>	<b>3 238</b>	<b>306</b>
Egne huslejeindtægter .....	240	–	142	–	101	–	90	–
Salg af produkter og ydelser .....	2 755	100	3 824	65	1 771	31	1 977	42
Betalingen fra staten .....	28	3	45	14	24	9	38	9
Betalingen fra andre kommuner/amtskommuner	1 257	10	592	–	359	–	457	5
Øvrige indtægter .....	1 378	724	1 036	277	467	143	676	251
<b>8. Finansindtægter i alt<sup>2</sup></b> .....	<b>47</b>	<b>3</b>	<b>44</b>	<b>–</b>	<b>26</b>	<b>–</b>	<b>21</b>	<b>–</b>
<b>II. Bruttoindtægter i alt</b> .....	<b>5 705</b>	<b>841</b>	<b>5 682</b>	<b>356</b>	<b>2 749</b>	<b>183</b>	<b>3 260</b>	<b>306</b>
<b>I ÷ II. Nettoudgifter i alt</b> .....	<b>30 679</b>	<b>1 077</b>	<b>16 089</b>	<b>951</b>	<b>8 208</b>	<b>579</b>	<b>12 181</b>	<b>710</b>

<sup>1</sup> Fratrasket indtægter fra dagpengefondsen.

<sup>2</sup> Forrentning af forsyningsvirksomhedernes mellemværender med kommunerne.  
Vedrørende kommuneinddeling – se noter til tabel 3b. Bemærkninger til tabellerne – se side 10.

Bykommuner med 10 000–19 999 indbyggere		Øvrige kommuner med over 50% af befolkn. i bymæssig bebyggelse		Øvrige kommuner med 33,3–50% af befolkn. i bymæssig bebyggelse		Øvrige kommuner med under 33,3% af befolkn. i bymæssig bebyggelse		Øvrige kommuner uden bymæssig bebyggelse	
Drift	Anlæg	Drift	Anlæg	Drift	Anlæg	Drift	Anlæg	Drift	Anlæg
mio. kr.									
<b>4 452</b>	<b>7</b>	<b>2 725</b>	<b>3</b>	<b>6 697</b>	<b>7</b>	<b>3 059</b>	<b>3</b>	<b>4 223</b>	<b>6</b>
<b>843</b>	<b>22</b>	<b>396</b>	<b>17</b>	<b>906</b>	<b>40</b>	<b>336</b>	<b>14</b>	<b>449</b>	<b>16</b>
75	–	44	–	117	–	53	–	78	–
513	–	202	1	417	–	114	–	139	–
256	21	149	16	372	40	169	14	233	16
<b>181</b>	<b>105</b>	<b>89</b>	<b>86</b>	<b>200</b>	<b>156</b>	<b>92</b>	<b>71</b>	<b>113</b>	<b>83</b>
–	66	–	57	–	90	–	49	1	45
<b>1 843</b>	<b>577</b>	<b>991</b>	<b>356</b>	<b>2 378</b>	<b>732</b>	<b>1 131</b>	<b>270</b>	<b>1 675</b>	<b>432</b>
521	55	200	33	502	38	220	18	301	24
280	441	146	268	322	573	166	201	218	342
67	–	33	–	83	–	45	–	56	–
457	4	329	3	827	9	409	4	714	3
518	77	284	53	643	113	291	48	385	63
<b>5 713</b>	<b>40</b>	<b>3 269</b>	<b>15</b>	<b>8 578</b>	<b>52</b>	<b>4 046</b>	<b>23</b>	<b>5 672</b>	<b>16</b>
42	–	15	–	30	–	10	–	18	–
5 412	2	3 102	1	8 141	2	3 856	1	5 443	1
258	38	152	14	407	50	179	23	211	15
<b>55</b>	<b>–</b>	<b>3</b>	<b>1</b>	<b>10</b>	<b>3</b>	<b>– 1</b>	<b>2</b>	<b>2</b>	<b>–</b>
<b>– 15</b>	<b>15</b>	<b>– 9</b>	<b>9</b>	<b>– 22</b>	<b>27</b>	<b>– 14</b>	<b>14</b>	<b>– 7</b>	<b>7</b>
63	9	48	6	148	17	65	7	54	5
12	1	8	–	19	1	14	–	13	–
–	–	1	–	–	–	–	–	–	–
50	6	18	3	51	10	24	8	16	2
– 141	– 1	– 82	–	– 240	–	– 117	–	– 90	–
<b>13 073</b>	<b>766</b>	<b>7 463</b>	<b>487</b>	<b>18 746</b>	<b>1 016</b>	<b>8 650</b>	<b>398</b>	<b>12 127</b>	<b>559</b>
<b>2 494</b>	<b>230</b>	<b>1 018</b>	<b>198</b>	<b>2 313</b>	<b>417</b>	<b>902</b>	<b>148</b>	<b>1 203</b>	<b>226</b>
75	–	37	1	78	2	26	–	37	–
1 327	11	482	24	1 049	50	370	29	428	29
28	18	10	1	26	9	8	2	19	1
416	4	203	5	578	5	239	3	374	6
648	196	286	168	582	351	259	114	345	191
<b>21</b>	<b>–</b>	<b>10</b>	<b>1</b>	<b>15</b>	<b>1</b>	<b>13</b>	<b>– 2</b>	<b>6</b>	<b>–</b>
<b>2 515</b>	<b>230</b>	<b>1 027</b>	<b>199</b>	<b>2 329</b>	<b>418</b>	<b>915</b>	<b>146</b>	<b>1 209</b>	<b>226</b>
<b>10 558</b>	<b>536</b>	<b>6 436</b>	<b>288</b>	<b>16 417</b>	<b>598</b>	<b>7 735</b>	<b>252</b>	<b>10 918</b>	<b>333</b>

**Tabel 5. De kommunale og amtskommunale drifts- og anlægsregnskaber 1987, fordelt på omkostningsarter (realøkonomisk klassifikation) og hovedformål**

Current and capital accounts of local governments, by kind and main purpose. 1987

	Byud- vikling, bolig og miljø	Forsy- nings- virksom- heder mv.	Vej- væsen	Under- visning og kultur	Syge- hus væsen	Social- og sund- heds- væsen	Admini- stration og plan- lægning	Til- sam- men
mio. kr.								
<b>1. Lønninger i alt<sup>1</sup></b> .....	<b>2 000</b>	<b>2 894</b>	<b>1 723</b>	<b>18 942</b>	<b>17 086</b>	<b>34 890</b>	<b>10 846</b>	<b>88 382</b>
<b>2. Varekøb i alt</b> .....	<b>894</b>	<b>6 546</b>	<b>881</b>	<b>1 604</b>	<b>2 744</b>	<b>3 420</b>	<b>608</b>	<b>16 697</b>
Fødevarer .....	6	15	1	117	343	1 062	113	1 655
Brændsel og drivmidler .....	373	5 811	267	868	553	746	110	8 728
Øvrige varekøb .....	516	719	612	620	1 848	1 613	385	6 313
<b>3. Anskaffelser i alt</b> .....	<b>1 045</b>	<b>604</b>	<b>349</b>	<b>936</b>	<b>525</b>	<b>883</b>	<b>413</b>	<b>4 755</b>
Heraf køb af jord og bygninger .....	766	14	43	42	49	71	4	990
<b>4. Tjenesteydelser mv. i alt</b> .....	<b>5 988</b>	<b>6 556</b>	<b>2 773</b>	<b>6 339</b>	<b>5 694</b>	<b>14 392</b>	<b>3 510</b>	<b>45 251</b>
Tjenesteydelser uden moms .....	902	1 383	79	1 399	1 761	2 634	1 066	9 226
Entreprenør- og håndværkerydelser .....	2 724	2 249	2 073	1 427	989	1 491	449	11 402
Betalingen til staten .....	19	1 097	15	1 065	1 249	103	2	3 550
Betalingen til andre kommuner/amtskommuner ..	268	241	29	1 526	1 121	8 793	13	11 990
Øvrige tjenesteydelser .....	2 075	1 585	578	921	574	1 370	1 980	9 082
<b>5. Tilskud og overførsler i alt</b> .....	<b>984</b>	<b>1 104</b>	<b>86</b>	<b>1 895</b>	<b>477</b>	<b>76 242</b>	<b>1 076</b>	<b>81 865</b>
Tjenestemandspensioner m.v. ....	75	361	51	58	419	147	846	1 957
Overførsler til personer .....	12	19	7	23	53	75 018	8	75 141
Øvrige tilskud og overførsler .....	897	724	28	1 814	4	1 076	222	4 766
<b>6. Finansudgifter i alt<sup>2</sup></b> .....	<b>104</b>	<b>510</b>	<b>-</b>	<b>-</b>	<b>-</b>	<b>-</b>	<b>-</b>	<b>614</b>
<b>9. Interne udgifter og indtægter i alt</b> .....	<b>137</b>	<b>- 128</b>	<b>- 254</b>	<b>155</b>	<b>- 32</b>	<b>442</b>	<b>- 317</b>	<b>2</b>
Overførte lønninger .....	574	158	811	88	22	327	34	2 013
Overførte varekøb .....	27	565	40	8	258	218	21	1 137
Overførte anskaffelser .....	8	21	7	1	-	8	-	44
Overførte tjenesteydelser .....	242	228	368	143	319	533	214	2 048
Interne indtægter .....	- 715	- 1 100	- 1 480	- 84	- 632	- 643	- 586	- 5 241
<b>I. Bruttoudgifter i alt</b> .....	<b>11 151</b>	<b>18 087</b>	<b>5 557</b>	<b>29 871</b>	<b>26 494</b>	<b>130 269</b>	<b>16 136</b>	<b>237 565</b>
<b>7. Drifts- og anlægsindtægter i alt</b> .....	<b>8 614</b>	<b>14 674</b>	<b>1 293</b>	<b>2 342</b>	<b>2 085</b>	<b>16 616</b>	<b>1 244</b>	<b>46 868</b>
Egne huslejeindtægter .....	919	10	2	82	94	308	17	1 433
Salg af produkter og ydelser .....	1 626	13 635	243	301	274	5 123	178	21 380
Betalingen fra staten .....	209	33	828	107	293	134	116	1 720
Betalingen fra andre kommuner/amtskommuner	259	183	27	1 588	1 325	8 890	63	12 336
Øvrige indtægter .....	5 600	813	192	264	99	2 161	870	9 999
<b>8. Finansindtægter i alt<sup>2</sup></b> .....	<b>114</b>	<b>96</b>	<b>-</b>	<b>-</b>	<b>-</b>	<b>-</b>	<b>-</b>	<b>210</b>
<b>II. Bruttoindtægter i alt</b> .....	<b>8 728</b>	<b>14 770</b>	<b>1 293</b>	<b>2 342</b>	<b>2 085</b>	<b>16 616</b>	<b>1 244</b>	<b>47 079</b>
<b>I ÷ II. Nettoudgifter i alt</b> .....	<b>2 423</b>	<b>3 316</b>	<b>4 264</b>	<b>27 529</b>	<b>24 409</b>	<b>113 653</b>	<b>14 892</b>	<b>190 487</b>

<sup>1</sup> Fratrasket indtægter fra dagpengefonden.

<sup>2</sup> Forrentning af forsyningsvirksomhedernes mellemværender med kommunerne.  
Anm. Bemærkninger til tabellerne - se side 10.

**Tabel 6a. De kommunale og amtskommunale anlægsudgifter og -indtægter i 1987, fordelt på de vigtigste funktioner og kommunegrupper**

Capital expenditure and revenue of local governments, by main purpose. 1987

	Amtskommuner <sup>1</sup>		København og Frederiksberg		Øvrige kommuner		Hele landet	
	Udgifter	Indtægter	Udgifter	Indtægter	Udgifter	Indtægter	Udgifter	Indtægter
	mio. kr.							
<b>Anlægsudgifter i alt</b> .....	<b>2 072</b>	<b>395</b>	<b>659</b>	<b>428</b>	<b>8 231</b>	<b>2 905</b>	<b>10 961</b>	<b>3 729</b>
<b>Byudvikling, bolig og miljøforanstaltninger</b>								
<b>i alt</b> .....	<b>26</b>	<b>51</b>	<b>191</b>	<b>368</b>	<b>4 128</b>	<b>2 605</b>	<b>4 345</b>	<b>3 024</b>
Jordforsyning i alt.....	—	—	1	191	1 595	1 664	1 595	1 854
Fælles formål.....	—	—	—	—	45	60	45	60
Boligformål.....	—	—	—	—	653	731	653	731
Erhvervsformål.....	—	—	—	—	578	624	578	624
Offentlige formål.....	—	—	—	—	19	9	19	9
Ubestemte formål.....	—	—	1	191	300	241	301	432
Faste ejendomme.....	2	43	154	167	609	268	765	479
Fritidsområder.....	2	—	2	—	37	4	41	4
Fritidsfaciliteter.....	—	—	6	—	228	11	234	11
Spildevandsanlæg i alt.....	—	—	28	10	1 505	639	1 533	649
Hovedkloaker med betalingsvedtægt.....	—	—	3	—	717	286	720	286
Detailkloaker med betalingsvedtægt.....	—	—	—	—	224	165	224	165
Rensningsanlæg med betalingsvedtægt.....	—	—	25	10	428	111	454	121
Andre formål.....	—	—	—	—	136	77	136	77
Renovation.....	5	5	—	—	118	7	123	13
Andre formål.....	17	3	—	—	37	12	54	15
<b>Forsyningsvirksomheder, kollektiv trafik, havne mv. i alt</b> .....	<b>310</b>	<b>—</b>	<b>287</b>	<b>3</b>	<b>1 274</b>	<b>157</b>	<b>1 871</b>	<b>160</b>
Forsyningsvirksomheder i alt.....	—	—	286	3	1 098	134	1 384	137
El-forsyning.....	—	—	91	—	112	6	203	6
Varmeforsyning.....	—	—	191	3	819	100	1 010	102
Vandforsyning.....	—	—	4	—	113	18	118	18
Andre virksomheder.....	—	—	—	—	53	11	53	11
Kollektiv trafik.....	304	—	—	—	88	9	392	9
Andre formål.....	6	—	1	—	88	13	95	13
<b>Vejvæsen i alt</b> .....	<b>504</b>	<b>282</b>	<b>68</b>	<b>27</b>	<b>570</b>	<b>54</b>	<b>1 143</b>	<b>363</b>
Kommunale veje.....	228	19	65	27	499	34	793	80
Hovedlandeveje.....	238	238	—	—	14	14	252	252
Motorveje.....	25	25	—	—	—	—	25	25
Andre formål.....	13	—	3	—	56	6	72	6
<b>Undervisning og kultur i alt</b> .....	<b>115</b>	<b>14</b>	<b>13</b>	<b>1</b>	<b>948</b>	<b>40</b>	<b>1 077</b>	<b>55</b>
Folkeskolevæsen.....	47	14	8	1	723	30	778	45
Gymnasier mv.....	21	—	2	—	—	—	24	—
Folkebiblioteksvæsen.....	—	—	2	—	127	—	130	—
Andre formål.....	47	—	1	—	98	10	146	10
<b>Sygehusvæsen i alt</b> .....	<b>830</b>	<b>6</b>	<b>27</b>	<b>25</b>	<b>—</b>	<b>—</b>	<b>857</b>	<b>31</b>
Sygehuse.....	819	6	27	25	—	—	846	31
Andre formål.....	11	—	—	—	—	—	11	—
<b>Social- og sundhedsvæsen i alt</b> .....	<b>213</b>	<b>14</b>	<b>53</b>	<b>—</b>	<b>906</b>	<b>42</b>	<b>1 172</b>	<b>56</b>
Daginstitutioner for børn i alt.....	3	—	21	—	390	2	414	2
Vuggestuer.....	—	—	13	—	68	—	81	—
Børnehaver.....	1	—	3	—	81	2	85	2
Integrerede institutioner.....	—	—	—	—	153	1	154	1
Fritidshjem.....	3	—	4	—	31	—	38	—
Andre formål.....	—	—	1	—	56	—	57	—
Institutioner for ældre og handicappede i alt.....	123	11	30	—	454	37	608	47
Døgninstitution for personer med vidtgående fysiske eller psykiske handicap.....	104	1	3	—	3	—	110	1
Integrerede institutioner.....	—	—	—	—	25	1	26	1
Plejehjem.....	4	10	27	—	261	24	292	33
Beskyttede boliger.....	—	—	—	—	87	10	87	10
Andre formål.....	15	—	—	—	77	3	92	3
Børnetandklinikker.....	—	—	—	—	5	—	5	—
Pensionistboliger.....	—	—	—	—	35	—	36	—
Andre formål.....	87	3	2	—	22	3	110	6
<b>Administration og planlægning</b> .....	<b>73</b>	<b>28</b>	<b>20</b>	<b>5</b>	<b>404</b>	<b>8</b>	<b>497</b>	<b>41</b>

<sup>1</sup> Inkl. Hovedstadsrådet.

Anm. Bemærkninger til tabellerne – se side 10.

**Tabel 6b. De kommunale anlægsudgifter og -indtægter i 1987, fordelt på funktioner og kommunegrupper**  
Capital expenditure and revenue of municipalities, by main purpose, 1987

	Hovedstads- regionen i øvrigt		Bykommuner med over 100 000 indbyggere		Bykommuner med 40 000-99 999 indbyggere		Bykommuner med 20 000-39 999 indbyggere	
	Udgifter	Indtægter	Udgifter	Indtægter	Udgifter	Indtægter	Udgifter	Indtægter
	mio. kr.							
<b>Anlægsudgifter i alt.....</b>	<b>1 918</b>	<b>841</b>	<b>1 307</b>	<b>356</b>	<b>762</b>	<b>183</b>	<b>1 017</b>	<b>306</b>
<b>Byudvikling, bolig og miljøforanstaltninger</b>								
<b>i alt .....</b>	<b>819</b>	<b>772</b>	<b>536</b>	<b>275</b>	<b>374</b>	<b>171</b>	<b>540</b>	<b>284</b>
Jordforsyning i alt.....	360	546	183	235	170	122	157	164
Fælles formål .....	30	28	2	1	-	-	1	-
Boligformål.....	116	199	64	107	41	44	73	48
Erhvervsformål.....	168	251	29	65	76	43	54	85
Offentlige formål.....	11	4	1	1	2	-	2	1
Ubestemte formål.....	36	65	87	60	51	35	28	31
Faste ejendomme.....	110	74	86	20	46	14	138	27
Fritidsområder.....	10	1	10	-	3	-	8	1
Fritidsfaciliteter.....	67	1	19	1	12	-	25	3
Spildevandsanlæg i alt.....	245	149	206	18	119	30	188	87
Hovedkloaker med betalingsvedtægt.....	129	84	109	18	37	6	90	2
Detailkloaker med betalingsvedtægt.....	28	37	8	-	21	18	26	15
Rensningsanlæg med betalingsvedtægt.....	44	20	90	-	54	5	49	37
Andre formål.....	44	8	-	-	8	1	24	33
Renovation.....	18	1	26	-	22	-	19	1
Andre formål.....	9	-	6	1	2	5	5	-
<b>Forsyningsvirksomheder, kollektiv trafik,</b>								
<b>havne mv. i alt.....</b>	<b>301</b>	<b>32</b>	<b>387</b>	<b>75</b>	<b>181</b>	<b>7</b>	<b>187</b>	<b>5</b>
Forsyningsvirksomheder i alt.....	294	30	338	75	165	5	168	4
El-forsyning.....	3	-	35	5	30	-	25	-
Varmeforsyning.....	271	20	285	69	108	5	116	2
Vandforsyning.....	18	9	15	-	14	-	15	1
Andre virksomheder.....	2	1	4	-	12	-	12	1
Kollektiv trafik.....	1	-	43	-	12	2	10	-
Andre formål.....	6	2	5	-	4	-	9	1
<b>Vejvæsen i alt .....</b>	<b>139</b>	<b>8</b>	<b>67</b>	<b>1</b>	<b>47</b>	<b>3</b>	<b>73</b>	<b>13</b>
Kommunale veje.....	117	7	67	1	42	1	64	7
Hovedlandeveje.....	-	-	-	-	2	2	6	6
Motorveje.....	-	-	-	-	-	-	-	-
Andre formål.....	22	1	1	-	3	-	3	-
<b>Undervisning og kultur i alt .....</b>	<b>344</b>	<b>20</b>	<b>114</b>	<b>2</b>	<b>45</b>	<b>-</b>	<b>101</b>	<b>1</b>
Folkeskolevæsen.....	252	17	94	-	20	-	63	-
Gymnasier mv.....	-	-	-	-	-	-	-	-
Folkebiblioteksvæsen.....	73	-	2	-	6	-	22	-
Andre formål.....	19	2	17	2	18	-	16	-
<b>Sygehusvæsen i alt.....</b>	<b>-</b>	<b>-</b>	<b>-</b>	<b>-</b>	<b>-</b>	<b>-</b>	<b>-</b>	<b>-</b>
Sygehuse.....	-	-	-	-	-	-	-	-
Andre formål.....	-	-	-	-	-	-	-	-
<b>Social- og sundhedsvæsen i alt.....</b>	<b>173</b>	<b>2</b>	<b>180</b>	<b>3</b>	<b>95</b>	<b>1</b>	<b>73</b>	<b>4</b>
Daginstitutioner for børn i alt.....	111	-1	81	-	22	-	46	2
Vuggestuer.....	28	-1	29	-	2	-	6	-
Børnehaver.....	15	-	19	-	3	-	8	2
Integrerede institutioner.....	41	-	18	-	12	-	24	-
Fritidshjem.....	7	-	10	-	2	-	2	-
Andre formål.....	20	-	6	-	2	-	6	-
Institutioner for ældre og handicappede i alt.....	52	3	82	3	61	1	23	2
Integrerede institutioner.....	-	-	3	-	-	-	-	-
Plejehjem.....	32	1	42	1	26	1	15	-
Beskyttede boliger.....	-	2	36	2	35	-	5	1
Andre formål.....	19	-	1	-	-	-	3	1
Børnetandklinikker.....	1	-	-	-	1	-	-	-
Pensionistboliger.....	7	-	10	-	9	-	3	-
Andre formål.....	2	-	7	-	2	-	1	-
<b>Administration og planlægning.....</b>	<b>141</b>	<b>7</b>	<b>23</b>	<b>-</b>	<b>19</b>	<b>-</b>	<b>42</b>	<b>-</b>

Anm. Bemærkninger til tabellerne - se side 10. Vedrørende kommuneinddelingen - noter til tabel 3b.



Bykommuner med 10 000-19 999 indbyggere		Øvrige kommuner med over 50% af befolkn. i bymæssig bebyggelse		Øvrige kommuner med 33,3-50% af befolkn. i bymæssig bebyggelse		Øvrige kommuner med under 33,3% af befolkn. i bymæssig bebyggelse		Øvrige kommuner uden bymæssig bebyggelse	
Udgifter	Indtægter	Udgifter	Indtægter	Udgifter	Indtægter	Udgifter	Indtægter	Udgifter	Indtægter
mio. kr.									
767	231	487	199	1 016	418	398	146	560	226
425	209	296	175	577	379	248	135	313	205
148	129	132	110	226	193	93	63	125	101
9	25	-	-	3	6	1	-	-	-
51	45	63	70	113	109	49	36	84	74
49	41	59	37	81	61	32	19	30	22
-	1	1	-	1	-	1	-	-	-
40	17	9	2	28	18	10	8	10	5
80	37	21	11	83	47	23	14	22	25
1	-	1	-	1	-	2	1	1	-
31	1	18	-	26	-	17	-	11	4
155	40	112	50	229	135	105	56	146	74
50	11	59	17	95	67	49	26	100	55
23	7	17	14	48	38	34	20	19	16
76	17	27	6	59	20	14	3	15	3
6	5	9	13	27	10	8	6	11	-
8	1	7	-	9	3	3	-	6	1
2	-	4	4	4	-	5	1	3	-
76	5	25	8	74	19	12	3	30	4
54	4	12	3	48	10	7	1	11	2
7	-	1	-	8	-	1	-	2	-
31	3	3	-	2	-	2	-	2	-
15	1	7	2	17	3	4	1	7	1
1	-	1	1	20	6	-	-	-	1
4	-	6	5	6	-	4	2	2	-
18	-	7	-	20	9	1	-	18	2
55	9	33	4	75	8	38	2	42	7
49	5	31	3	61	2	34	1	36	6
3	3	-	-	2	2	-	-	-	-
-	-	-	-	-	-	-	-	-	-
3	1	2	-	12	3	4	-	6	-
88	3	55	7	113	4	32	4	55	-
73	3	49	6	94	1	30	4	49	-
-	-	-	-	-	-	-	-	-	-
5	-	2	-	10	-	2	-	5	-
10	-	4	1	9	4	-	-	1	-
-	-	-	-	-	-	-	-	-	-
-	-	-	-	-	-	-	-	-	-
-	-	-	-	-	-	-	-	-	-
84	5	57	5	120	8	50	2	74	10
35	-	20	-	39	1	17	-	19	-
3	-	-	-	-	-	-	-	-	-
5	-	7	-	8	1	8	-	8	-
19	-	9	-	19	-	5	-	6	-
1	-	-	-	7	-	-	-	2	-
7	-	4	-	4	-	3	-	4	-
41	4	35	5	77	7	33	2	51	9
18	-	-	-	4	-	-	-	-	-
20	3	27	3	41	5	24	1	36	8
-	1	2	2	3	-	1	-	4	1
3	-	5	-	29	1	7	-	11	-
-	-	1	-	-	-	-	-	1	-
5	-	-	-	2	-	-	-	2	1
3	1	-	-	2	-	-	-	2	-
39	-	20	-	57	-	18	-	45	1



**Tabel 7a. De kommunale og amtskommunale anlægsudgifter og -indtægter i 1987, fordelt på autoriserede grupperinger og kommunegrupper**  
Capital expenditure and revenue of local governments, by kind. 1987

	Amts-kommuner <sup>1</sup>	København og Frederiksberg	Øvrige kommuner	Hele landet
	mio. kr.			
<b>Anlægsudgifter i alt</b> .....	<b>2 072</b>	<b>659</b>	<b>8 231</b>	<b>10 961</b>
<b>Anlægsindtægter i alt</b> .....	<b>395</b>	<b>428</b>	<b>2 905</b>	<b>3 729</b>
<b>A. Jordforsyning</b>				
<b>Udgifter i alt</b> .....	<b>–</b>	<b>1</b>	<b>1 595</b>	<b>1 595</b>
Arealerhvervelser .....	–	–	599	599
Udgifter til veje .....	–	–	483	483
Udgifter til kloakering .....	–	1	194	195
Udgifter til vandforsyning .....	–	–	31	31
Udgifter til fjernvarme .....	–	–	22	22
Udgifter til gas .....	–	–	–	–
Udgifter til el .....	–	–	23	23
Udgifter til antenneanlæg .....	–	–	8	8
Grønne områder .....	–	–	22	22
Omkostninger .....	–	–	173	173
Andre omkostninger .....	–	–	39	39
<b>Indtægter i alt</b> .....	<b>–</b>	<b>191</b>	<b>1 663</b>	<b>1 854</b>
Salgsindtægter .....	–	191	1 651	1 842
Andre indtægter .....	–	–	12	12
<b>B. Vejevæsen</b>				
<b>Udgifter i alt</b> .....	<b>504</b>	<b>68</b>	<b>571</b>	<b>1 143</b>
Projektering .....	64	1	32	97
Arealerhvervelser .....	26	–	34	60
Bygningserhvervelser .....	–	–	–	–
Arbejder i eget regi .....	83	41	144	268
Entrepriser mv. ....	291	19	199	509
Byggherreløserancer .....	1	2	7	10
Regningsarbejder .....	17	–	68	85
Omkostninger .....	6	3	13	22
Anlægstilskud .....	5	–	2	8
Andet .....	11	2	71	84
<b>Indtægter i alt</b> .....	<b>282</b>	<b>27</b>	<b>54</b>	<b>363</b>
Anlægstilskud .....	38	–	26	64
Betalinger fra staten .....	242	27	15	284
Andre indtægter .....	2	–	13	15
<b>C. Øvrige anlægsarbejder</b>				
<b>Udgifter i alt</b> .....	<b>1 567</b>	<b>590</b>	<b>6 065</b>	<b>8 223</b>
Anlægstilskud .....	34	11	226	270
Projektering .....	81	36	421	538
Arealerhvervelser .....	26	11	158	195
Bygningserhvervelser .....	43	1	193	237
Grundudgifter .....	31	4	346	381
Håndværkerudgifter .....	767	267	2 980	4 014
Inventar og apparatur .....	191	97	527	815
Omkostninger .....	70	16	237	324
Totalentrepriser .....	229	9	655	892
Andet .....	95	138	322	557
<b>Indtægter i alt</b> .....	<b>113</b>	<b>211</b>	<b>1 188</b>	<b>1 512</b>
Anlægstilskud .....	17	126	303	447
Salg af jord .....	1	–	110	111
Salg af bygninger .....	85	24	124	233
Andre salgsindtægter .....	9	40	316	364
Andre indtægter .....	1	21	335	357

<sup>1</sup> Inkl. Hovedstadsrådet.

Anm. Bemærkninger til tabellerne – se side 10.

**Tabel 7b. De kommunale anlægsudgifter og -indtægter i 1987, fordelt på autoriserede grupperinger og kommunegrupper**

Capital expenditure and revenue of municipalities, by kind. 1987

	Hovedstads- regionen i øvrigt	Bykommuner med over 100 000 indbyggere	Bykommuner med 40 000-99 999 indbyggere	Bykommuner med 20 000-39 999 indbyggere
	mio. kr.			
<b>Anlægsudgifter i alt</b> .....	<b>1 918</b>	<b>1 308</b>	<b>761</b>	<b>1 016</b>
<b>Anlægsindtægter i alt</b> .....	<b>841</b>	<b>356</b>	<b>183</b>	<b>306</b>
<b>A. Jordforsyning</b>				
<b>Udgifter i alt</b> .....	<b>360</b>	<b>183</b>	<b>170</b>	<b>157</b>
Arealerhvervelser .....	178	89	70	44
Udgifter til veje .....	82	50	58	59
Udgifter til kloakering .....	38	11	23	24
Udgifter til vandforsyning .....	8	4	1	4
Udgifter til fjernvarme .....	5	4	1	5
Udgifter til gas .....	—	—	—	—
Udgifter til el .....	5	—	1	2
Udgifter til antenneanlæg .....	1	—	—	1
Grønne områder .....	3	4	3	2
Omkostninger .....	34	18	11	12
Andre omkostninger .....	6	3	2	4
<b>Indtægter i alt</b> .....	<b>546</b>	<b>235</b>	<b>122</b>	<b>164</b>
Salgsindtægter .....	544	234	120	163
Andre indtægter .....	2	1	2	1
<b>B. Vejvæsen</b>				
<b>Udgifter i alt</b> .....	<b>140</b>	<b>68</b>	<b>47</b>	<b>73</b>
Projektering .....	11	3	4	4
Arealerhvervelser .....	4	2	9	6
Bygningserhvervelser .....	—	—	—	—
Arbejder i eget regi .....	23	35	9	15
Entrepriser .....	52	18	17	25
Bygherreleverancer .....	1	2	2	—
Regningsarbejder .....	19	4	3	16
Omkostninger .....	4	—	1	2
Anlægstilskud .....	1	—	—	—
Andet .....	25	4	2	5
<b>Indtægter i alt</b> .....	<b>8</b>	<b>1</b>	<b>3</b>	<b>13</b>
Anlægstilskud .....	6	—	—	6
Betalinger fra staten .....	1	—	2	7
Andre Indtægter .....	1	1	1	—
<b>C. Øvrige anlægsarbejder</b>				
<b>Udgifter i alt</b> .....	<b>1 418</b>	<b>1 057</b>	<b>544</b>	<b>786</b>
Anlægstilskud .....	22	23	11	50
Projektering .....	80	91	43	54
Arealerhvervelser .....	49	5	2	56
Bygningserhvervelser .....	17	35	3	47
Grundudgifter .....	63	46	28	40
Håndværkerudgifter .....	729	469	327	341
Inventar og apparatur .....	81	158	46	73
Omkostninger .....	53	28	22	26
Totalentrepriser .....	266	87	36	75
Andet .....	58	115	26	24
<b>Indtægter i alt</b> .....	<b>287</b>	<b>120</b>	<b>58</b>	<b>129</b>
Anlægstilskud .....	81	26	18	20
Salg af jord .....	24	65	—	4
Salg af bygninger .....	26	8	13	17
Andre salgsindtægter .....	97	—	19	14
Andre indtægter .....	59	21	8	74

Anm. Bemærkninger til tabellerne – se side 10. Vedrørende kommuneinddelingen – se noter til tabel 3 b.

Bykommuner med 10 000–19 999 indbyggere	Øvrige kommuner med over 50% af befolkn. i bymæssig bebyggelse	Øvrige kommuner med 33,3–50% af befolkn. i bymæssig bebyggelse	Øvrige kommuner med under 33,3% af befolkn. i bymæssig bebyggelse	Øvrige kommuner uden bymæssig bebyggelse
mio. kr.				
<b>766</b>	<b>487</b>	<b>1 017</b>	<b>397</b>	<b>560</b>
<b>230</b>	<b>198</b>	<b>418</b>	<b>145</b>	<b>226</b>
<b>148</b>	<b>132</b>	<b>226</b>	<b>93</b>	<b>125</b>
53	47	59	27	31
51	38	80	25	40
11	22	31	19	16
3	2	4	1	5
–	1	4	–	3
–	–	–	–	–
2	2	4	3	5
–	1	3	–	1
3	2	2	1	1
22	13	32	10	21
3	4	7	7	2
<b>129</b>	<b>110</b>	<b>193</b>	<b>63</b>	<b>100</b>
127	110	191	61	100
2	–	2	2	–
<b>55</b>	<b>33</b>	<b>75</b>	<b>38</b>	<b>42</b>
2	1	3	1	2
4	2	1	6	1
–	–	–	–	–
21	7	19	8	6
13	13	28	17	17
–	–	–	–	1
5	7	8	1	6
1	1	3	1	1
1	–	–	–	1
8	2	13	4	7
<b>9</b>	<b>3</b>	<b>8</b>	<b>1</b>	<b>7</b>
4	2	1	1	6
3	–	3	–	–
2	1	4	–	1
<b>563</b>	<b>322</b>	<b>716</b>	<b>266</b>	<b>393</b>
31	14	41	24	11
43	24	42	19	26
21	3	12	4	8
19	14	29	19	8
37	24	54	19	34
281	164	349	117	202
36	21	59	17	37
24	15	37	13	19
34	33	69	24	30
37	10	24	10	18
<b>92</b>	<b>85</b>	<b>217</b>	<b>81</b>	<b>119</b>
30	29	63	22	15
3	–	1	3	8
22	5	19	4	8
20	21	72	19	55
17	30	62	33	33

**Tabel 8a. Visse funktioner under social- og sundhedsvæsen i 1987, fordelt på gruppering og kommune-grupper**  
Expenditure on selected social and health services, by purpose. 1987

	Amts- kommuner <sup>1</sup>	København og Frederiksberg	Øvrige kommuner	Hele landet
	mio. kr.			
<b>Kontanthjælp i alt</b> .....	–	<b>1 087</b>	<b>5 273</b>	<b>6 360</b>
Uddannelse mv. ....	–	169	877	1 046
Arbejdsmaskiner og værktøj samt selvstændig virksomhed ..	–	2	13	15
Foranstaltninger for at undgå børns anbringelse uden for hjemmet .....	–	5	57	62
Varig hjælp .....	–	12	80	92
Sygebehandling, medicin mv. ....	–	24	134	159
Udgifter i forbindelse med henstillinger/pålæg m.h.t. børns pleje mv. ....	–	42	282	324
Hjælp til flytning .....	–	2	19	21
Forsørgelse i hjemmet af børn .....	–	21	264	285
Forsørgelse i hjemmet af voksne .....	–	7	88	95
Hjælp til flygtninge mv. ....	–	53	343	395
Underhold og faste udgifter mv. ....	–	425	2 033	2 458
Enkeltudgifter § 40 stk. 1 .....	–	44	279	323
Alm. løbende hjælp efter 9 mdr. og enkeltudgifter § 37 stk. 4 jf. § 43 stk. 1 og 2 .....	–	366	1 052	1 418
Betaling fra andre kommuner .....	–	– 15	– 83	– 98
Tilbagebetaling §§ 25–27 .....	–	– 76	– 222	– 299
Tilbagebetaling § 42 stk. 1 og 2 .....	–	– 3	– 14	– 17
Betaling til andre kommuner .....	–	11	82	93
Tilbagebetaling af terminsdrag .....	–	– 1	– 11	– 12
<b>Hjælpe midler og omsorgsarbejde i alt</b> .....	<b>405</b>	<b>188</b>	<b>1 225</b>	<b>1 818</b>
Støtte til hjælpe midler .....	–	108	673	782
Heraf til under 67-årige .....	–	35	353	388
Støtte til motorkøretøjer med erhvervs mæssige/uddannel- ses mæssige formål .....	–	7	79	86
Heraf til under 67-årige .....	–	6	75	81
Hjælp til indretning af boliger .....	–	4	53	57
Heraf til under 67-årige .....	–	1	36	37
Udgifter til medhjælp eller særlige indretninger i kollektiv- boliger .....	–	4	31	35
Heraf til under 67-årige .....	–	1	3	4
Udgifter til omsorgsarbejde .....	–	57	595	653
Tilskud til abonnement til kollektive transportere .....	–	1	88	89
Støtte til motorkøretøjer uden erhvervs mæssige/uddannel- ses mæssige formål .....	–	13	200	213
Heraf til under 67-årige .....	–	12	172	183
Betalinger til kommuner .....	405	5	3	413
Betalinger fra kommuner .....	–	– 18	– 4	– 22
Tilbagebetaling .....	–	– 7	– 82	– 89
Heraf fra personer under 67 år .....	–	– 5	– 24	– 29
Betalinger for hjælpe midler .....	–	–	– 3	– 3
Heraf fra personer under 67 år .....	–	–	– 1	– 1
Betalinger til amtskommuner .....	–	17	–	17
Betalinger fra amtskommuner .....	–	– 5	– 408	– 413

<sup>1</sup> Inkl. Hovedstadsrådet.

Anm. Bemærkninger til tabellerne – se side 10.

**Tabel 8a. Visse funktioner under social- og sundhedsvæsen i 1987, fordelt på gruppering og kommune-grupper**  
(fortsat) Expenditure on selected social and health services, by purpose. 1987

	Amts- kommuner <sup>1</sup>	København og Frederiksberg	Øvrige kommuner	Hele landet
mio. kr.				
<b>Højeste og mellemste førtidspension i alt</b> .....	–	<b>1 333</b>	<b>9 672</b>	<b>11 005</b>
Grundbeløb mv. ....	–	816	5 716	6 532
Invalidditetsbeløb. ....	•	342	2 428	2 770
Beløb for erhvervsudygtighed .....	–	117	1 169	1 286
Invalidditetsydelse .....	•	14	91	105
Bistands- eller plejetillæg til invalidditetsydelse .....	–	2	26	28
Personlige tillæg .....	–	25	119	145
Personlige tillæg vedrørende brændselshjælp .....	–	16	78	93
Personlige tillæg vedrørende medicintilskud .....	•	2	49	51
Tilbagebetaling af uretmæssig oppebåret højeste og mellemste førtidspension .....	–	– 2	– 3	– 5
<b>Folkepension i alt</b> .....	–	<b>4 832</b>	<b>23 463</b>	<b>28 295</b>
Grundbeløb mv. ....	–	4 656	22 791	27 448
Personlige tillæg .....	–	78	218	295
Personlige tillæg vedrørende brændselshjælp .....	–	65	357	422
Personlige tillæg vedrørende medicintilskud .....	–	35	99	134
Tilbagebetaling af uretmæssig oppebåret folkepension .....	–	– 1	– 2	– 4
<b>Alm. og forhøjet alm. førtidspension i alt</b> .....	–	<b>759</b>	<b>3 728</b>	<b>4 487</b>
Grundbeløb mv. ....	–	721	3 630	4 351
Personlige tillæg .....	–	22	40	62
Personlige tillæg vedrørende brændselshjælp .....	–	16	44	60
Personlige tillæg vedrørende medicintilskud .....	–	1	14	15
Tilbagebetaling af uretmæssig oppebåret alm. og forhøjet alm. førtidspension .....	–	– 1	– 1	– 2
Delpension .....	–	7	109	116
<b>Børnetilskud i alt</b> .....	–	<b>227</b>	<b>2 301</b>	<b>2 528</b>
Børnetilskud .....	–	60	1 118	1 178
Forhøjet børnetilskud .....	–	69	420	489
Ekstra børnetilskud .....	–	41	229	270
Særligt børnetilskud i henhold til § 4 stk. 2 og 3 nr. 1, 2, 3 ..	–	19	166	186
Særligt børnetilskud i henhold til § 4 stk. 3 nr. 4 og 5 samt § 4 stk. 4 .....	–	24	228	252
Ungdomsydelse .....	–	14	140	154
Børnetilskud for EF-lande .....	–	–	–	–
Tilbagebetaling af for meget udbetalt børnetilskud .....	–	–	– 1	– 1
Tilbagebetaling af for meget udbetalt ungdomsydelse .....	–	–	–	–
<b>Offentlig sygesikring i alt</b> .....	<b>5 375</b>	<b>789</b>	<b>194</b>	<b>6 358</b>
Almen lægehjælp .....	2 216	275	–	2 491
Specialhjælp .....	691	152	–	843
Medicin .....	1 559	223	–	1 782
Tandlægebehandling .....	684	88	–	772
Fysiurgisk behandling .....	126	9	1	136
Kiropraktorer .....	28	2	–	30
Briller .....	3	–	–	3
Rejsesygeforsikring .....	51	9	–	60
Fodterapeuter .....	10	2	–	12
Supplerende hjælp .....	–	1	3	4
Begravelseshjælp .....	–	28	138	166
Befordringsgodtgørelse .....	2	–	52	54
Ufordelt .....	5	–	–	5

<sup>1</sup> Inkl. Hovedstadsrådet.

Anm. Bemærkninger til tabellerne – se side 10.

**Tabel 8b. Visse funktioner under social- og sundhedsvæsen i 1987, fordelt på gruppering og kommune-grupper**  
 Expenditure on selected social and health services, by purpose. 1987

	Hovedstads- regionen i øvrigt	Bykommuner med over 100 000 indbyggere	Bykommuner med 40 000–99 999 indbyggere	Bykommuner med 20 000–39 999 indbyggere
	mio. kr.			
<b>Kontanthjælp i alt</b> .....	<b>1 495</b>	<b>1 089</b>	<b>438</b>	<b>572</b>
Uddannelse mv. ....	269	174	67	90
Arbejdsmaskiner og værktøj samt selvstændig virksomhed ..	3	7	–	–
Foranstaltninger for at undgå børns anbringelse uden for hjemmet .....	15	8	6	8
Varig hjælp .....	7	21	1	13
Sygebehandling, medicin mv. ....	44	21	10	15
Udgifter i forbindelse med henstillinger/pålæg m.h.t. børns pleje mv. ....	90	45	15	19
Hjælp til flytning .....	5	4	2	2
Forsørgelse i hjemmet af børn .....	80	34	13	24
Forsørgelse i hjemmet af voksne .....	20	44	2	6
Hjælp til flygtninge mv. ....	75	104	39	48
Underhold og faste udgifter mv. ....	588	395	166	217
Enkeltudgifter § 40 stk. 1 .....	86	47	20	26
Alm. løbende hjælp efter 9 mdr. og enkeltudgifter § 37 stk. 4 jf. § 43 stk. 1 og 2 .....	281	235	107	134
Betaling fra andre kommuner .....	– 21	– 18	– 6	– 8
Tilbagebetaling §§ 25–27 .....	– 62	– 38	– 20	– 27
Tilbagebetaling § 42 stk. 1 og 2 .....	– 5	– 4	– 1	– 1
Betaling til andre kommuner .....	24	11	6	6
Tilbagebetaling af termsadsdrag .....	– 3	– 2	– 1	– 1
<b>Hjælpe midler og omsorgsarbejde i alt</b> .....	<b>325</b>	<b>218</b>	<b>85</b>	<b>120</b>
Støtte til hjælpe midler .....	184	95	45	70
Heraf til under 67-årige .....	107	37	23	37
Støtte til motorkøretøjer med erhvervsmæssige/uddannel- sesmæssige formål .....	34	6	5	6
Heraf til under 67-årige .....	34	3	5	6
Hjælp til indretning af boliger .....	15	8	4	5
Heraf til under 67-årige .....	10	4	2	4
Udgifter til medhjælp eller særlige indretninger i kollektiv- boliger .....	11	5	3	6
Heraf til under 67-årige .....	1	–	–	2
Udgifter til omsorgsarbejde .....	174	92	36	53
Tilskud til abonnement til kollektive transportere .....	12	55	7	7
Støtte til motorkøretøjer uden erhvervsmæssige/uddannel- sesmæssige formål .....	35	32	21	24
Heraf til under 67-årige .....	31	24	19	21
Betalinger til kommuner .....	–	–	–	1
Betalinger fra kommuner .....	–	– 1	– 1	– 1
Tilbagebetaling .....	– 25	– 12	– 4	– 8
Heraf fra personer under 67 år .....	– 7	– 1	– 1	– 2
Betalinger for hjælpe midler .....	–	–	– 1	–
Heraf fra personer under 67 år .....	–	–	–	–
Betalinger til amstkommuner .....	–	–	–	–
Betalinger fra amtskommuner .....	– 115	– 63	– 30	– 42

Anm. Bemærkninger til tabellerne – se side 10. Vedrørende kommuneinddelingen – se noter til tabel 3b.



Bykommuner med 10 000–19 999 indbyggere	Øvrige kommuner med over 50% af befolkn. i bymæssig bebyggelse	Øvrige kommuner med 33,3–50% af befolkn. i bymæssig bebyggelse	Øvrige kommuner med under 33,3% af befolkn. i bymæssig bebyggelse	Øvrige kommuner uden bymæssig bebyggelse
mio. kr.				
<b>444</b>	<b>216</b>	<b>491</b>	<b>223</b>	<b>304</b>
63	35	86	41	52
1	–	1	–	–
6	4	5	2	2
8	4	7	4	4
12	6	13	6	8
24	16	33	17	24
2	1	2	1	1
23	14	38	17	21
3	2	6	3	2
41	11	17	5	5
162	85	202	89	123
25	12	29	15	18
92	35	78	34	55
–7	–3	–11	–3	–5
–18	–10	–23	–10	–13
–1	–1	–1	–	–1
7	5	10	5	8
–1	–1	–1	–1	–1
<b>100</b>	<b>57</b>	<b>155</b>	<b>76</b>	<b>89</b>
61	35	86	42	55
31	18	47	22	29
4	5	8	4	7
4	5	8	4	6
5	3	6	4	4
4	2	5	3	3
2	–	2	–	1
–	–	–	–	–
48	27	83	42	42
2	–	1	1	1
18	10	29	16	15
16	8	25	14	14
–	–	–	–	1
–	–	–	–1	–
–7	–5	–9	–6	–7
–1	–2	–3	–2	–3
–	–	–1	–	–
–	–	–1	–	–
–	–	–	–	–
–33	–19	–51	–25	–30

**Tabel 8b. Visse funktioner under social- og sundhedsvæsen i 1987, fordelt på gruppering og kommunegrupper**  
(fortsat) Expenditure on selected social and health services, by purpose. 1987 (continued)

	Hovedstads- regionen i øvrigt	Bykommuner med over 100 000 indbyggere	Bykommuner med 40 000-99 999 indbyggere	Bykommuner med 20 000-39 999 indbyggere
	mio. kr.			
<b>Højeste og mellemste førtidspension i alt</b> .....	<b>2 238</b>	<b>1 361</b>	<b>754</b>	<b>1 067</b>
Grundbeløb mv.....	1 271	815	450	634
Invalditetsbeløb.....	559	340	188	267
Beløb for erhvervsudygtighed .....	301	155	89	128
Invalditetsydelse .....	35	14	6	9
Bistands- eller plejetillæg til invalditetsydelse .....	12	2	-	1
Personlige tillæg .....	32	20	8	14
Personlige tillæg vedrørende brændselshjælp.....	17	10	8	9
Personlige tillæg vedrørende medicintilskud .....	12	7	6	6
Tilbagebetaling af uretmæssig oppebåret højeste og mellemste førtidspension .....	- 1	- 1	-	-
<b>Folkepension i alt</b> .....	<b>4 822</b>	<b>3 062</b>	<b>1 655</b>	<b>2 488</b>
Grundbeløb mv.....	4 683	2 972	1 599	2 413
Personlige tillæg .....	53	36	19	23
Personlige tillæg vedrørende brændselshjælp.....	67	42	28	39
Personlige tillæg vedrørende medicintilskud .....	20	12	10	13
Tilbagebetaling af uretmæssig oppebåret folkepension.....	- 1	- 1	-	-
<b>Alm. og forhøjet alm. førtidspension i alt</b> .....	<b>604</b>	<b>478</b>	<b>306</b>	<b>391</b>
Grundbeløb mv.....	582	466	297	381
Personlige tillæg .....	10	6	4	4
Personlige tillæg vedrørende brændselshjælp.....	9	5	5	5
Personlige tillæg vedrørende medicintilskud .....	3	2	1	1
Tilbagebetaling af uretmæssig oppebåret alm. og forhøjet alm. førtidspension .....	-	-	-	-
Delpension .....	24	8	5	8
<b>Børnetilskud i alt</b> .....	<b>515</b>	<b>291</b>	<b>159</b>	<b>245</b>
Børnetilskud .....	196	117	70	117
Forhøjet børnetilskud .....	130	70	33	47
Ekstra børnetilskud .....	74	39	18	25
Særligt børnetilskud i henhold til § 4 stk. 2 og 3 nr. 1, 2, 3 ..	43	21	11	17
Særligt børnetilskud i henhold til § 4 stk. 3 nr. 4 og 5 samt § 4 stk. 4.....	44	28	17	24
Ungdomsydelse.....	27	16	10	14
Børnetilskud for EF-lande .....	-	-	-	-
Tilbagebetaling af for meget udbetalt børnetilskud.....	-	-	-	-
Tilbagebetaling af for meget udbetalt ungdomsydelse.....	-	-	-	-
<b>Offentlig sygesikring i alt</b> .....	<b>37</b>	<b>24</b>	<b>12</b>	<b>18</b>
Almen lægehjælp .....	-	-	-	-
Specialhjælp .....	-	-	-	-
Medicin .....	-	-	-	-
Tandlægebehandling .....	-	-	-	-
Fysiurgisk behandling .....	1	-	-	-
Kiropraktorer .....	-	-	-	-
Briller .....	-	-	-	-
Rejsesygeforsikring .....	-	-	-	-
Fodterapeuter .....	-	-	-	-
Supplerende hjælp .....	2	-	-	-
Begravelseshjælp .....	30	18	10	14
Befordringsgodtgørelse .....	5	5	2	4
Ufordelt .....	-	-	-	-

Anm. Bemærkninger til tabellerne - se side 10. Vedrørende kommuneinddelingen - se noter til tabel 3b.

Bykommuner med 10 000–19 999 indbyggere	Øvrige kommuner med over 50% af befolkn. i bymæssig bebyggelse	Øvrige kommuner med 33,3–50% af befolkn. i bymæssig bebyggelse	Øvrige kommuner med under 33,3% af befolkn. i bymæssig bebyggelse	Øvrige kommuner uden bymæssig bebyggelse
mio. kr.				
<b>884</b>	<b>499</b>	<b>1 339</b>	<b>633</b>	<b>897</b>
526	296	795	388	540
225	126	339	155	229
103	60	162	70	101
6	3	9	4	5
2	1	4	1	2
10	6	14	7	9
6	4	11	5	7
5	2	6	3	3
–	–	–	–	–
<b>2 269</b>	<b>1 335</b>	<b>3 625</b>	<b>1 738</b>	<b>2 468</b>
2 203	1 300	3 525	1 692	2 402
20	11	28	11	18
35	20	59	28	38
11	5	13	7	9
–	–	–	–	–
<b>386</b>	<b>222</b>	<b>607</b>	<b>292</b>	<b>441</b>
376	217	594	286	431
4	2	5	2	3
4	2	6	3	5
2	1	2	1	1
–	–	–	–	–
8	7	21	11	17
<b>206</b>	<b>136</b>	<b>347</b>	<b>170</b>	<b>232</b>
104	76	199	101	138
35	19	43	18	24
19	10	22	9	12
15	9	24	11	15
20	14	36	20	26
13	8	23	12	16
–	–	–	–	–
–	–	–	–	–
–	–	–	–	–
17	12	33	17	23
–	–	–	–	–
–	–	–	–	–
–	–	–	–	–
–	–	–	–	–
–	–	–	–	–
–	–	–	–	–
–	–	–	–	–
–	–	–	–	–
13	8	21	10	14
4	4	13	7	9
–	–	–	–	–



**Tabel 9a. Generelle tilskud og refusioner fra staten til kommuner og amtskommuner i 1987, fordelt på kommunegrupper**

General grants and refunds from central government to local governments. 1987

	Amts- kommuner <sup>1</sup>	København og Frederiksberg	Øvrige kommuner	Hele landet
	mio. kr.			
<b>Generelle tilskud i alt.....</b>	<b>11 161</b>	<b>4 998</b>	<b>12 803</b>	<b>28 962</b>
Udligning og generelle tilskud .....	10 197	4 446	11 252	25 894
Tilskud til hovedstadsrådet .....	817	- 252	-	565
Særlige tilskud .....	147	804	1 552	2 502
Til særligt vanskeligt stillede kommuner .....	63	221	- 12	271
Til vækstkommuner .....	-	- 32	21	- 12
Til indvandrerkommuner .....	-	24	23	47
Til »ø-kommuner« .....	-	-	11	11
I henhold til lov om statshospitalernes overførsel til amtskommunerne .....	13	242	-	255
Fra Den Europæiske Socialfond .....	-	-	2	2
På grundlag af pensionister optaget i social institution .....	71	348	1 497	1 916
Regulering vedrørende tidligere år .....	-	1	10	12
<b>Nettoindtægter vedrørende udligning af moms i alt .....</b>	<b>- 1 959</b>	<b>- 862</b>	<b>- 3 857</b>	<b>- 6 678</b>
Bidrag til udligningsordning .....	- 1 949	- 848	- 3 833	- 6 629
Refusion af købsmoms .....	1 937	706	3 892	6 535
Udgifter til købsmoms .....	- 1 955	- 706	- 3 888	- 6 549
Tilbagebetaling af refusion af købsmoms .....	8	- 14	- 28	- 35
<b>Statsrefusion i alt .....</b>	<b>271</b>	<b>9 072</b>	<b>51 096</b>	<b>60 438</b>
<b>Forsyningsvirksomheder, kollektiv trafik, havne mv.</b>				
<b>i alt .....</b>	<b>3</b>	<b>-</b>	<b>7</b>	<b>11</b>
Civilforsvar .....	-	-	-	-
Færgedrift .....	3	-	7	11
<b>Undervisning og kultur i alt .....</b>	<b>22</b>	<b>34</b>	<b>241</b>	<b>296</b>
Folkeskoler .....	-	5	30	35
Skolebiblioteker .....	-	-	-	-
Fritidsundervisning mv. i alt .....	1	24	185	210
Gymnasier mv. ....	15	1	-	16
Folkebiblioteker mv. ....	-	-	-	-
Kulturel virksomhed .....	5	4	24	34
Refusion af andre udgifter .....	-	-	2	2
<b>Social- og sundhedsvæsen i alt .....</b>	<b>236</b>	<b>9 038</b>	<b>50 847</b>	<b>60 122</b>
Kontanthjælp .....	10	580	2 837	3 427
Praktisk bistand i hjemmet .....	-	-	-	-
Hjælpebidler og omsorgsarbejde .....	-	1	2	3
Dagpleje og daginstitutioner for børn .....	1	36	6	43
Døgnpleje for børn og unge .....	-	-	29	29
Institutioner for ældre og handicappede .....	- 2	1	- 6	- 6
Revalideringsinstitutioner .....	16	3	10	29
Forsorgshjem mv. ....	125	73	-	198
Sociale pensioner .....	-	6 843	36 680	43 524
Børnetilskud og andre familieydelse .....	-	202	2 482	2 684
Offentlig sygesikring .....	-	-	-	-
Dagpenge .....	-	641	5 360	6 001
Hjemmesygepleje .....	-	-	-	-
Sundhedspleje .....	-	-	1	1
Skolelægeordning .....	-	-	-	-
Boligsikring .....	-	43	344	387
Boligyldelse til pensionister .....	-	394	1 732	2 126
Driftssikring af boligbyggeri .....	-	5	5	11
Beskæftigelse af arbejdsløse .....	87	214	1 364	1 666
<b>Administration og planlægning mv. i alt .....</b>	<b>9</b>	<b>-</b>	<b>-</b>	<b>9</b>
kommissioner, råd og nævn .....	9	-	-	9

<sup>1</sup> Inkl. Hovedstadsrådet.

Anm. Bemærkninger til tabellerne - se side 10.

**Tabel 9b. Generelle tilskud og refusioner fra staten til kommuner og amtskommuner i 1987, fordelt på kommunegrupper**

General grants and refunds from central government to local municipalities. 1987

	Hovedstads- regionen i øvrigt	Bykommuner med over 100 000 indbyggere	Bykommuner med 40 000–99 999 indbyggere	Bykommuner med 20 000–39 999 indbyggere
	mio. kr.			
<b>Generelle tilskud i alt.....</b>	<b>1 572</b>	<b>1 929</b>	<b>920</b>	<b>1 352</b>
Udligning og generelle tilskud.....	1 311	1 761	815	1 192
Tilskud til hovedstadsrådet.....	–	–	–	–
Særlige tilskud.....	261	169	105	159
Til særligt vanskeligt stillede kommuner.....	– 47	–	–	–
Til væstkommuner.....	22	–	–	–
Til indvandrerkommuner.....	19	3	–	1
Til »ø-kommuner«.....	–	–	–	–
Fra Den Europæiske Socialfond.....	–	–	–	–
På grundlag af pensionister optaget i social institution.....	256	166	105	158
Regulering vedrørende tidligere år.....	11	–	–	–
<b>Nettoindtægter vedrørende udligning af moms i alt.....</b>	<b>– 1 188</b>	<b>– 476</b>	<b>– 258</b>	<b>– 362</b>
Bidrag til udligningsordning.....	– 1 184	– 465	– 260	– 361
Refusion af købsmoms.....	1 075	490	278	390
Udgifter til købsmoms.....	– 1 070	– 497	– 274	– 388
Tilbagebetaling af refusion af købsmoms.....	– 8	– 4	– 2	– 3
<b>Statsrefusion i alt.....</b>	<b>11 128</b>	<b>7 141</b>	<b>3 802</b>	<b>5 519</b>
<b>Forsyningsvirksomheder, kollektiv trafik, havne mv. i alt.....</b>	<b>–</b>	<b>–</b>	<b>–</b>	<b>1</b>
Civilforsvar.....	–	–	–	–
Færgedrift.....	–	–	–	1
<b>Undervisning og kultur i alt.....</b>	<b>68</b>	<b>35</b>	<b>21</b>	<b>36</b>
Folkeskoler.....	9	4	3	2
Skolebiblioteker.....	–	–	–	–
Fritidsundervisning mv. i alt.....	51	25	14	30
Gymnasier mv.....	–	–	–	–
Folkebiblioteker mv.....	–	–	–	–
Kulturel virksomhed.....	8	4	4	4
Refusion af andre udgifter.....	–	2	–	–
<b>Social- og sundhedsvæsen i alt.....</b>	<b>11 060</b>	<b>7 106</b>	<b>3 781</b>	<b>5 482</b>
Kontanthjælp.....	787	606	241	314
Praktisk bistand i hjemmet.....	1	–	–	–
Hjælpebidler og omsorgsarbejde.....	–	1	–	–
Dagpleje og daginstitutioner for børn.....	5	–	–	–
Døgpleje for børn og unge.....	–	19	–	–
Institutioner for ældre og handicappede.....	– 3	– 2	– 1	–
Revalideringsinstitutioner.....	–	3	3	1
Forsorgshjem mv.....	–	–	–	–
Sociale pensioner.....	7 607	4 869	2 697	3 925
Børnetilskud og andre familiedydelser.....	580	319	171	260
Offentlig sygesikring.....	–	–	–	–
Dagpenge.....	1 309	643	364	565
Hjemmesygepleje.....	–	–	–	–
Sundhedspleje.....	2	–	–	–
Skolelægeordning.....	–	–	–	–
Boligsikring.....	106	87	29	38
Boligydelse til pensionister.....	454	334	156	206
Driftssikring af boligbyggeri.....	4	1	–	–
Beskæftigelse af arbejdsløse.....	208	224	122	173

Anm. Bemærkninger til tabellerne – se side 10. Vedrørende kommuneinddelingen – se noter til tabel 3 b.

Bykommuner med 10 000–19 999 indbyggere	Øvrige kommuner med over 50% af befolkn. i bymæssig bebyggelse	Øvrige kommuner med 33,3–50% af befolkn. i bymæssig bebyggelse	Øvrige kommuner med under 33,3% af befolkn. i bymæssig bebyggelse	Øvrige kommuner uden bymæssig bebyggelse
mio. kr.				
<b>1 349</b>	<b>775</b>	<b>2 203</b>	<b>1 105</b>	<b>1 598</b>
1 191	673	1 943	974	1 390
–	–	–	–	–
158	102	259	131	207
–	10	7	4	15
–	–	–	–	– 2
–	–	–	–	–
–	2	–	–	10
2	–	–	–	–
156	91	253	127	184
–	–	– 1	–	–
<b>– 321</b>	<b>– 203</b>	<b>– 494</b>	<b>– 229</b>	<b>– 326</b>
– 314	– 205	– 486	– 230	– 328
342	229	517	242	330
– 346	– 226	– 519	– 240	– 328
– 2	– 1	– 6	–	– 1
<b>4 820</b>	<b>2 793</b>	<b>7 417</b>	<b>3 506</b>	<b>4 970</b>
<b>1</b>	<b>1</b>	<b>2</b>	<b>–</b>	<b>2</b>
–	–	–	–	–
1	1	2	–	2
<b>16</b>	<b>11</b>	<b>27</b>	<b>12</b>	<b>16</b>
2	1	4	1	3
–	–	–	–	–
13	8	22	11	12
–	–	–	–	–
–	–	–	–	–
1	1	1	–	–
–	–	–	–	–
<b>4 803</b>	<b>2 781</b>	<b>7 388</b>	<b>3 494</b>	<b>4 952</b>
245	115	260	115	154
–	–	–	–	–
–	–	–	–	–
1	–	–	1	–
–	–	4	1	4
–	1	1	–	–
–	–	1	–	1
–	–	–	–	–
<b>3 525</b>	<b>2 049</b>	<b>5 554</b>	<b>2 657</b>	<b>3 798</b>
221	144	367	177	243
–	–	–	–	–
464	305	800	379	530
–	–	–	–	–
–	–	–	–	–
–	–	–	–	–
30	12	23	9	9
181	76	178	64	83
–	–	–	–	–
136	81	200	93	128





**Tabel 10a. De kommunale og amtskommunale skatter i 1987, fordelt på skattearter og kommune-grupper**  
Local government taxation, by type of tax. 1987

	Amts- kommuner <sup>1</sup>	København og Frederiksberg	Øvrige kommuner	Hele landet
	mio. kr.			
<b>Skatter og afgifter i alt .....</b>	<b>28 905</b>	<b>12 783</b>	<b>60 994</b>	<b>102 682</b>
<b>Kommunal indkomstskat i alt .....</b>	<b>25 969</b>	<b>10 657</b>	<b>54 148</b>	<b>90 774</b>
Forskudsbeløb .....	25 146	10 341	52 564	88 051
Forskelsbeløb vedr. tidligere år .....	766	258	1 446	2 470
Negativ indkomstskat .....	–	–	– 1	– 1
Reguleringer mv. ....	58	57	139	253
<b>Kommunale ejendomsskatter i alt .....</b>	<b>2 931</b>	<b>2 016</b>	<b>3 736</b>	<b>8 682</b>
Grundskyld .....	2 825	1 281	2 900	7 005
Ejendomsskyld .....	–	–	–	–
Dækningsafgift af offentlige ejendomme .....	106	328	276	710
Dækningsafgift af forretningsejendomme .....	–	242	560	802
Andre ejendomsskatter .....	–	164	–	164
<b>Indkomstskat af aktieselskaber mv. i alt .....</b>	<b>–</b>	<b>– 54</b>	<b>1 815</b>	<b>1 761</b>
<b>Andel af særlig indkomstskat mv. ....</b>	<b>–</b>	<b>45</b>	<b>725</b>	<b>770</b>
<b>Andre skatter og afgifter i alt .....</b>	<b>5</b>	<b>119</b>	<b>571</b>	<b>695</b>
Frigørelses- og afståelsesafgift .....	–	–	69	69
Efterbetalinger og bøder .....	5	7	10	22
Øvrige skatter og afgifter .....	–	112	492	604

<sup>1</sup> Inkl. Hovedstadsrådet.

Anm. Bemærkninger til tabellerne – se side 10.

**Tabel 10b. De kommunale skatter i 1987, fordelt på skattearter og kommune grupper**

Municipal taxation, by type of tax. 1987

	Hovedstads- regionen i øvrigt	Bykommuner med over 100 000 indbyggere	Bykommuner med 40 000–99 999 indbyggere	Bykommuner med 20 000–39 999 indbyggere
	mio. kr.			
<b>Skatter og afgifter i alt</b> .....	<b>19 685</b>	<b>8 308</b>	<b>4 080</b>	<b>5 805</b>
<b>Kommunal indkomstskat i alt</b> .....	<b>16 959</b>	<b>7 215</b>	<b>3 645</b>	<b>5 273</b>
Forskudsbeløb .....	16 583	7 026	3 549	5 106
Forskelsbeløb vedr. tidligere år .....	348	195	91	161
Negativ indkomstskat .....	–	–	–	–
Reguleringer mv. ....	29	– 6	5	6
<b>Kommunale ejendomsskatter i alt</b> .....	<b>1 493</b>	<b>721</b>	<b>200</b>	<b>270</b>
Grundskyld .....	1 121	503	126	209
Ejendomsskyld .....	–	–	–	–
Dækningsafgift af offentlige ejendomme .....	115	47	17	37
Dækningsafgift af forretnings ejendomme .....	257	170	57	24
Andre ejendomsskatter .....	–	–	–	–
<b>Indkomstskat af aktieselskaber mv. i alt</b> .....	<b>678</b>	<b>230</b>	<b>140</b>	<b>150</b>
<b>Andel af særlig indkomstskat mv.</b> .....	<b>275</b>	<b>76</b>	<b>58</b>	<b>69</b>
<b>Andre skatter og afgifter i alt</b> .....	<b>278</b>	<b>66</b>	<b>36</b>	<b>42</b>
Frigørelses- og afståelsesafgift .....	23	9	9	6
Efterbetalinger og bøder .....	3	2	–	1
Øvrige skatter og afgifter .....	252	55	27	35

Anm. Bemærkninger til tabellerne – se side 10. Vedrørende kommuneinddelingen – se noter til tabel 3b.

Bykommuner med 10 000–19 999 indbyggere	Øvrige kommuner med over 50% af befolkn. i bymæssig bebyggelse	Øvrige kommuner med 33,3–50% af befolkn. i bymæssig bebyggelse	Øvrige kommuner med under 33,3% af befolkn. i bymæssig bebyggelse	Øvrige kommuner uden bymæssig bebyggelse
mio. kr.				
<b>4 908</b>	<b>3 110</b>	<b>7 243</b>	<b>3 307</b>	<b>4 548</b>
<b>4 436</b>	<b>2 778</b>	<b>6 652</b>	<b>3 023</b>	<b>4 166</b>
4 299	2 682	6 411	2 893	4 016
113	81	210	111	134
–	–	– 1	–	–
24	14	32	18	16
<b>229</b>	<b>161</b>	<b>267</b>	<b>152</b>	<b>242</b>
177	140	240	147	235
–	–	–	–	–
24	7	19	5	5
28	14	8	–	2
–	–	–	–	–
<b>152</b>	<b>118</b>	<b>191</b>	<b>75</b>	<b>82</b>
<b>55</b>	<b>33</b>	<b>86</b>	<b>37</b>	<b>34</b>
<b>37</b>	<b>20</b>	<b>47</b>	<b>19</b>	<b>24</b>
6	4	7	1	3
1	–	1	1	1
30	15	39	17	20

**Tabel 11. De enkelte kommuners drift- og anlægsudgifter i 1987 fordelt på de vigtigste udgiftsområder.**  
Current and capital expenditure of municipalities, by main purpose 1987. Actual amounts

Kom- nr.	Driftsudgifter										
	Drifts- virk- somhed i alt	Byud- vikling, bolig- og miljøfor- anstalt- ninger i alt	Forsy- ningsvirk- somheder, kollektiv trafik, havne m.v. i alt	Vej- væsen i alt	Heraf		Under- visning og kultur i alt	Heraf			Social- og sund- heds- væsen i alt
					Kom- munale veje			Folke- skole- væsen	Fritids- under- visning m.v.	Folke- biblio- teks- væsen	
1 000 kr.											
<b>Kommuner i alt</b> .....	<b>177 985 420</b>	<b>6 551 554</b>	<b>13 007 420</b>	<b>3 176 028</b>	<b>2 194 411</b>	<b>23 131 046</b>	<b>18 196 980</b>	<b>2 042 748</b>	<b>1 748 516</b>	<b>114 147 195</b>	
101 København .....	28 929 538	1 052 571	3 486 835	297 990	211 170	1 779 729	1 157 870	157 711	118 667	16 421 922	
147 Frederiksberg .....	4 444 795	75 929	341 661	48 724	36 568	367 324	196 956	21 544	32 041	2 630 720	
<b>Københavns amt i alt</b> .....	<b>19 922 958</b>	<b>889 807</b>	<b>552 090</b>	<b>374 098</b>	<b>236 006</b>	<b>3 313 950</b>	<b>2 566 661</b>	<b>293 715</b>	<b>351 223</b>	<b>13 053 446</b>	
165 Albertslund .....	1 105 322	53 845	107 669	20 446	18 266	199 082	156 550	13 609	17 172	631 890	
151 Ballerup .....	1 512 157	46 285	22 983	26 729	8 994	301 908	246 772	25 169	22 207	959 716	
153 Brøndby .....	1 148 084	48 899	13 063	18 435	6 080	208 067	171 759	16 122	18 163	764 474	
155 Dragør .....	353 584	19 251	7 794	6 600	2 804	61 755	48 342	5 119	6 661	220 072	
157 Gentofte .....	2 302 878	148 995	78 764	49 501	31 459	253 527	177 623	23 036	43 513	1 600 378	
159 Gladsaxe .....	2 127 524	77 892	34 441	20 754	14 757	323 545	256 867	25 402	35 176	1 492 581	
161 Glostrup .....	674 243	34 718	22 958	16 229	11 691	107 867	87 187	8 758	10 949	430 758	
163 Herlev .....	853 877	36 980	9 623	16 868	11 558	159 850	119 829	17 937	17 826	558 939	
167 Hvidovre .....	1 702 708	60 113	18 195	35 563	23 260	253 474	196 972	20 795	33 045	1 191 041	
169 Høje Tåstrup .....	1 358 001	44 036	36 624	27 067	18 312	268 718	204 448	29 250	25 099	863 022	
183 Ishøj .....	717 214	36 021	61 608	9 866	3 615	121 546	98 518	7 508	8 110	422 000	
171 Ledøje-Smørum .....	220 952	6 198	853	9 327	3 204	54 895	46 998	4 454	2 263	121 154	
173 Lyngby-Tårnbæk .....	1 727 372	109 210	27 002	32 976	25 396	231 130	151 773	30 668	34 576	1 180 464	
175 Rødovre .....	1 271 581	49 752	23 633	25 279	19 396	212 244	171 542	14 520	21 301	858 662	
181 Søllerød .....	895 992	41 336	15 422	19 336	13 961	181 531	130 244	19 525	20 755	545 452	
185 Tårnby .....	1 196 610	45 804	62 052	16 767	14 537	204 135	158 901	20 052	20 276	776 345	
187 Vallensbæk .....	264 170	13 768	3 628	8 623	5 757	62 676	52 892	4 232	4 860	144 233	
189 Værløse .....	490 689	16 704	5 778	13 732	2 959	108 000	89 444	7 559	9 271	292 265	
<b>Frederiksborg amt i alt</b> .....	<b>10 273 810</b>	<b>443 465</b>	<b>465 270</b>	<b>205 285</b>	<b>140 368</b>	<b>1 765 098</b>	<b>1 425 972</b>	<b>147 695</b>	<b>146 297</b>	<b>6 428 810</b>	
201 Allerød .....	553 276	23 782	8 357	16 054	10 239	126 657	104 082	8 723	10 285	316 323	
205 Birkerød .....	569 088	31 173	2 757	12 461	9 044	106 497	80 280	13 853	9 355	359 910	
207 Farum .....	500 066	20 009	2 118	9 148	7 037	94 940	77 954	7 332	7 288	315 119	
208 Fredensborg-Humblebæk .....	520 048	18 776	4 633	8 894	4 810	97 958	79 691	7 989	7 724	339 180	
209 Frederikssund .....	544 519	21 383	57 091	14 202	9 478	88 624	72 477	6 354	6 566	312 984	
211 Frederiksværk .....	601 498	26 747	38 953	12 968	8 139	97 176	78 608	5 852	7 669	369 679	
213 Græsted-Gilleleje .....	501 426	29 669	2 525	10 214	4 840	77 409	64 939	4 755	6 134	335 631	
215 Helsingø .....	457 980	17 308	3 042	7 700	3 239	82 882	69 779	7 995	4 357	305 625	
217 Helsingør .....	2 043 822	78 639	132 684	30 576	25 869	261 167	201 039	24 657	30 486	1 382 097	
219 Hillerød .....	1 161 964	58 280	134 834	20 903	20 595	179 875	144 320	12 920	16 784	674 835	
221 Hundested .....	274 316	13 854	4 697	4 456	3 029	45 413	36 376	4 649	3 877	178 539	
223 Hørsholm .....	627 324	29 272	34 772	14 414	10 738	113 462	85 431	8 721	14 417	373 655	
225 Jægerspris .....	228 828	8 140	1 727	5 015	1 189	41 798	37 524	3 092	1 148	153 334	
227 Karlebo .....	564 337	17 983	31 770	11 127	8 134	106 500	85 302	11 867	6 979	335 947	
229 Skibby .....	180 585	5 863	606	3 546	1 484	32 207	26 806	2 954	1 632	121 088	
231 Skævinge .....	137 088	3 198	544	4 164	2 113	21 150	18 956	993	1 079	93 728	
233 Slangørup .....	209 693	9 628	407	4 444	2 668	40 014	34 702	3 075	1 874	134 065	
235 Stenløse .....	287 614	15 822	1 027	6 559	3 435	75 884	62 673	7 401	4 232	153 537	
237 Ølstykke .....	310 338	13 939	2 726	8 440	4 288	75 485	65 033	4 513	4 411	173 534	
<b>Roskilde amt i alt</b> .....	<b>6 187 390</b>	<b>198 269</b>	<b>251 878</b>	<b>115 406</b>	<b>64 361</b>	<b>1 123 143</b>	<b>924 897</b>	<b>97 770</b>	<b>85 716</b>	<b>3 972 828</b>	
251 Bramsnæs .....	189 400	6 488	660	4 782	4 104	35 712	31 598	2 669	893	123 961	
253 Greve .....	1 095 483	42 071	20 176	18 255	7 849	234 335	197 407	19 159	17 113	675 106	
255 Gundsø .....	273 463	10 821	1 237	6 994	3 696	62 621	53 224	5 600	3 296	161 635	
257 Hvalsø .....	185 957	6 021	2 188	5 149	2 663	40 057	34 048	3 667	1 583	113 912	
259 Køge .....	1 165 804	34 728	42 362	19 303	8 770	190 843	153 154	14 729	17 211	791 710	
261 Lejre .....	187 101	5 290	900	6 387	2 662	45 952	41 513	2 352	1 327	112 581	
263 Ramsø .....	217 196	5 315	606	4 945	2 663	50 642	43 012	4 296	2 816	137 434	
265 Roskilde .....	1 887 892	52 106	180 393	28 895	20 240	254 495	193 658	28 484	27 643	1 233 102	
267 Skovbo .....	324 258	9 826	845	6 513	3 420	67 933	59 914	4 750	3 079	208 919	
269 Solrød .....	419 143	17 311	1 680	7 279	2 610	94 684	79 967	6 575	7 873	258 773	
271 Vallø .....	241 693	8 292	831	6 904	5 684	45 869	37 402	5 489	2 882	155 695	

<sup>1</sup> Inkl. sygehusvæsen - jf. tabel 18.  
Anm. Bemærkninger til tabellerne - side 10.

## Absolutte tal

Kontant- hjælp i alt	Driftsudgifter											Kom- nr.
	Heraf		Praktisk bistand i hjemmet	Hjælpe- midler og omsorgs- arbejde	Dagpleje og dag- institu- tioner i alt	Heraf			Døgn- pleje og døgninst. for børn og unge i alt	Institu- tioner for ældre og handi- cappede	Sociale pen- sioner	
	Forbi- gående hjælp	Uddan- nelse i alt				Dag- pleje	Vugge- stuer	Børne- haver				
1 000 kr.												
<b>6 795 601</b>	<b>4 297 141</b>	<b>1 009 817</b>	<b>4 504 459</b>	<b>2 239 810</b>	<b>13 069 293</b>	<b>2 579 917</b>	<b>1 661 914</b>	<b>3 427 046</b>	<b>3 132 437</b>	<b>15 849 538</b>	<b>43 915 849</b>	
1 056 312	825 881	131 864	582 724	180 911	1 600 138	35 041	369 134	463 719	812 025	2 819 385	5 896 785	101
126 234	91 846	16 954	93 522	50 479	222 593	13 484	58 979	72 391	80 967	468 851	1 038 077	147
<b>892 258</b>	<b>540 102</b>	<b>153 019</b>	<b>446 214</b>	<b>283 427</b>	<b>2 499 066</b>	<b>155 950</b>	<b>451 048</b>	<b>581 476</b>	<b>431 451</b>	<b>1 496 544</b>	<b>4 344 946</b>	
78 809	52 518	11 909	8 170	10 102	194 165	11 892	22 412	33 043	35 909	35 514	106 698	165
95 666	56 459	17 389	29 159	18 672	223 665	12 444	51 301	55 157	41 378	72 074	260 945	151
80 312	48 838	9 347	26 110	14 186	157 187	9 027	26 369	42 751	37 065	37 705	214 876	153
8 138	3 767	995	8 485	7 783	53 673	3 025	10 093	16 192	5 803	22 448	69 164	155
54 713	33 388	9 232	59 193	41 503	198 405	3 832	46 494	53 179	31 186	323 669	675 147	157
103 451	60 536	21 279	51 155	27 996	289 810	11 037	66 686	80 307	36 212	195 563	508 198	159
19 625	11 746	2 896	13 357	9 012	81 172	4 279	13 437	17 161	13 427	54 591	155 053	161
45 809	29 733	6 673	16 451	9 699	118 186	7 386	15 782	18 442	22 682	51 670	168 951	163
98 522	57 043	20 158	44 613	22 461	218 492	10 440	31 590	49 453	46 281	118 384	409 337	167
69 914	46 781	9 309	23 102	17 624	205 449	12 964	28 191	37 730	36 303	63 593	230 234	169
39 811	26 958	4 945	7 179	6 262	90 962	6 842	17 102	19 281	25 055	24 275	95 350	183
8 055	2 916	3 020	1 612	2 923	39 868	8 472	2 632	10 640	5 411	11 377	18 484	171
41 402	23 088	9 971	47 466	28 096	174 377	9 824	35 235	44 318	15 996	186 524	507 049	173
51 921	33 101	8 373	40 140	24 851	139 622	17 330	21 485	30 511	28 503	105 668	306 303	175
38 622	17 853	9 276	19 541	15 744	78 686	4 919	16 141	26 782	10 375	66 545	207 817	181
30 623	20 211	3 770	36 469	15 416	129 351	11 335	30 451	30 114	23 296	88 734	297 345	185
5 864	2 848	1 003	2 519	4 076	41 778	5 583	4 789	6 299	6 485	8 742	33 698	187
21 001	12 318	3 474	11 493	7 021	64 218	5 319	10 858	10 116	10 084	29 468	80 297	189
<b>426 999</b>	<b>252 440</b>	<b>67 763</b>	<b>197 009</b>	<b>140 909</b>	<b>1 063 617</b>	<b>173 235</b>	<b>143 739</b>	<b>308 415</b>	<b>212 823</b>	<b>793 977</b>	<b>2 154 385</b>	
14 577	7 208	3 153	9 000	7 264	83 587	9 347	17 339	28 869	9 338	28 596	94 004	201
22 458	10 612	5 599	9 386	8 818	57 580	4 089	17 072	20 722	11 065	52 826	122 084	205
37 815	16 721	7 667	5 336	7 176	75 084	6 639	12 105	16 308	15 412	22 247	74 243	207
21 273	12 687	2 465	8 115	6 554	60 519	7 736	12 920	21 324	11 374	38 439	121 324	208
18 664	11 287	2 357	10 934	5 918	45 909	10 038	–	22 014	8 728	38 341	103 711	209
20 915	14 368	2 777	13 799	7 511	49 702	13 388	2 086	12 204	10 015	36 991	134 986	211
29 358	14 840	8 131	13 318	8 366	38 020	12 348	–	7 150	13 725	42 084	118 553	213
16 948	9 605	3 196	12 777	7 053	41 735	16 054	–	13 211	12 322	38 912	104 492	215
104 036	70 618	11 019	49 476	26 810	188 195	15 073	37 486	66 039	35 817	197 821	509 628	217
36 237	20 028	5 244	19 672	12 214	104 893	12 346	19 980	28 446	19 548	106 489	245 548	219
13 718	8 098	2 100	6 336	3 632	19 732	5 535	–	6 057	6 278	16 549	70 682	221
11 257	7 263	1 680	12 234	15 948	51 711	3 444	10 170	11 876	8 932	47 395	144 454	223
5 603	3 820	454	5 680	2 333	29 333	10 547	–	5 517	4 194	23 599	50 091	225
32 781	20 330	6 235	7 250	7 251	81 822	8 015	7 485	13 259	19 450	15 527	76 079	227
6 450	3 770	1 270	3 449	2 487	17 910	6 624	–	5 220	3 674	18 346	38 712	229
3 593	1 479	599	–	2 126	12 998	5 041	–	782	1 538	23 918	31 686	231
10 061	6 119	1 401	2 544	2 180	23 520	6 176	–	7 671	5 807	23 542	34 371	233
8 819	6 281	1 078	4 067	2 836	30 055	6 603	2 229	10 064	5 704	15 690	45 625	235
12 436	7 306	1 338	3 636	4 432	51 312	14 192	4 867	11 682	9 902	6 665	34 112	237
<b>269 424</b>	<b>173 250</b>	<b>38 014</b>	<b>118 134</b>	<b>98 749</b>	<b>737 572</b>	<b>112 462</b>	<b>97 752</b>	<b>204 720</b>	<b>149 209</b>	<b>496 359</b>	<b>1 189 755</b>	
5 191	2 489	1 029	3 777	3 886	21 198	7 256	–	5 295	4 096	18 466	38 402	251
53 616	31 602	7 959	15 689	15 705	169 243	17 768	28 951	52 757	41 374	42 484	150 557	253
8 617	5 644	1 067	2 809	4 414	37 690	8 217	–	9 118	3 661	17 072	45 312	255
5 114	3 273	703	4 547	3 384	23 986	8 833	–	4 214	2 302	11 289	34 253	257
45 176	29 943	6 469	28 168	19 471	125 705	8 141	24 756	40 643	27 048	104 796	259 324	259
4 131	2 224	686	2 466	2 788	17 195	7 368	–	4 755	2 241	19 429	39 164	261
5 645	2 088	1 238	2 672	4 540	33 271	10 416	2 067	3 785	4 180	21 160	35 035	263
108 716	75 717	14 057	40 412	29 723	186 677	16 789	32 601	48 673	44 846	187 650	400 049	265
11 435	6 703	1 447	4 698	6 151	38 971	10 000	1 482	9 983	6 170	35 493	59 085	267
14 637	9 337	1 903	5 276	5 004	63 489	10 901	7 895	18 650	8 170	19 822	68 937	269
7 146	4 230	1 456	7 620	3 683	20 147	6 773	–	6 847	5 121	18 698	59 637	271

**Tabel 11. De enkelte kommuners drift- og anlægsudgifter i 1987 fordelt på de vigtigste udgiftsområder.**  
(fortsat) Current and capital expenditure of municipalities, by main purpose 1987. Actual amounts (continued)

Kom- nr.	Driftsudgifter								
	Børne- tilskud og andre familie- ydelser	Dag- penge	Sund- heds- udgifter i alt	Heraf		Bolig- ydelse til pen- sionister	Bolig- sikring	Beskæf- tigelse af arbejds- løse	Admini- stration og plan- lægning i alt
				Hjemme- sygepleje	Kommunale børnetand- klinikker				
	1 000 kr.								
<b>Kommuner i alt</b> .....	<b>3 759 471</b>	<b>7 923 419</b>	<b>2 398 539</b>	<b>956 316</b>	<b>1 057 117</b>	<b>2 912 240</b>	<b>1 026 449</b>	<b>4 283 620</b>	<b>13 503 822</b>
101 København .....	322 932	754 443	206 073	100 619	57 823	420 961	108 310	467 867	2 099 277
147 Frederiksberg .....	47 060	110 301	40 229	21 002	13 492	84 281	23 622	68 207	303 296
<b>Københavns amt i alt</b> .....	<b>438 447</b>	<b>876 611</b>	<b>261 759</b>	<b>78 114</b>	<b>135 804</b>	<b>378 105</b>	<b>174 834</b>	<b>380 411</b>	<b>1 739 567</b>
165 Albertslund .....	34 410	47 607	11 744	2 470	7 387	15 733	16 892	24 899	92 390
151 Ballerup .....	37 930	73 754	22 378	5 684	11 541	27 331	15 862	31 991	154 536
153 Brøndby .....	38 568	62 224	15 833	3 199	8 990	29 121	16 993	27 455	95 146
155 Dragør .....	6 887	15 966	7 135	4 299	1 922	4 851	2 145	4 733	38 112
157 Gentofte .....	27 279	71 268	22 090	9 151	9 870	40 477	11 894	27 329	171 713
159 Gladsaxe .....	39 664	96 524	29 183	8 044	16 211	43 715	13 813	31 268	178 311
161 Glostrup .....	13 523	29 599	6 850	1 799	3 663	12 257	5 801	12 789	61 713
163 Herlev .....	23 928	37 627	12 055	2 900	7 085	20 933	11 918	13 223	71 617
167 Hvidovre .....	39 897	78 932	24 364	6 663	14 215	32 480	12 716	32 782	144 322
169 Høje Tåstrup .....	39 715	67 517	20 034	5 502	10 496	23 455	14 894	45 944	118 534
183 Ishøj .....	25 113	40 304	11 784	2 370	6 555	15 169	12 956	25 952	66 173
171 Ledøje-Smørum .....	5 730	11 733	5 191	1 239	2 958	2 397	2 010	5 464	28 525
173 Lyngby-Tårnbæk .....	22 334	55 633	18 185	7 631	7 642	29 824	9 346	28 601	146 590
175 Rødovre .....	26 189	58 238	14 398	4 313	7 538	26 244	7 287	19 114	102 011
181 Søllerød .....	14 213	29 431	14 319	5 590	5 507	21 633	7 311	12 320	92 915
185 Tårnby .....	25 590	64 632	14 005	3 507	8 108	19 362	6 968	16 563	91 507
187 Vallensbæk .....	7 082	14 874	3 984	866	2 239	3 522	2 018	8 698	31 242
189 Værløse .....	10 395	20 748	8 227	2 887	3 877	9 601	4 010	11 286	54 210
<b>Frederiksborg amt i alt</b> .....	<b>243 980</b>	<b>512 057</b>	<b>160 551</b>	<b>51 637</b>	<b>83 995</b>	<b>173 586</b>	<b>77 782</b>	<b>199 096</b>	<b>965 882</b>
201 Allerød .....	12 891	24 096	10 087	2 848	5 692	8 472	4 047	7 318	62 103
205 Birkerød .....	12 345	24 961	7 764	3 144	3 486	10 697	4 355	11 450	56 290
207 Farum .....	15 357	22 079	8 384	2 705	4 420	9 229	6 311	13 232	58 732
208 Fredensborg-Humlebæk .....	13 303	22 749	8 262	2 508	4 164	10 129	4 504	8 046	50 607
209 Frederikssund .....	13 344	24 532	9 731	2 736	5 720	10 473	5 701	14 205	50 235
211 Frederiksværk .....	13 669	32 809	11 688	5 136	5 078	9 494	3 209	17 344	55 975
213 Græsted-Gilleleje .....	12 803	30 066	6 917	2 022	3 775	6 343	2 428	11 650	45 978
215 Helsingø .....	12 104	27 339	10 152	3 711	5 268	5 780	2 604	9 586	41 423
217 Helsingør .....	43 519	103 623	26 199	8 326	13 492	35 981	11 823	33 477	158 659
219 Hillerød .....	20 855	42 433	12 160	3 503	6 538	20 166	6 846	17 879	93 237
221 Hundested .....	6 959	16 131	3 673	1 452	1 493	4 778	1 857	6 273	27 357
223 Hørsholm .....	12 110	23 932	10 712	3 639	5 773	15 409	6 289	9 407	61 749
225 Jægerspris .....	5 590	14 143	3 619	968	2 125	1 942	1 044	5 247	18 814
227 Karlebo .....	19 688	34 821	10 486	3 417	5 056	10 867	9 300	8 991	61 010
229 Skibby .....	4 438	12 256	3 456	1 385	1 714	2 145	786	5 578	17 275
231 Skævinge .....	2 808	9 142	1 102	-	1 102	1 036	628	2 500	14 304
233 Slangerup .....	5 814	12 341	2 909	829	1 335	2 713	1 472	4 917	21 135
235 Stenløse .....	7 055	14 992	5 641	1 283	3 240	4 146	2 488	4 883	34 785
237 Ølstykke .....	9 328	19 612	7 609	2 025	4 524	3 786	2 090	7 113	36 214
<b>Roskilde amt i alt</b> .....	<b>154 399</b>	<b>328 860</b>	<b>98 839</b>	<b>35 891</b>	<b>43 350</b>	<b>114 630</b>	<b>56 745</b>	<b>127 628</b>	<b>525 866</b>
251 Bramsnæs .....	4 369	13 480	4 203	1 719	1 915	1 503	816	3 376	17 797
253 Greve .....	37 353	68 892	18 540	4 821	10 603	20 088	16 749	21 343	105 540
255 Gundsø .....	6 794	17 101	5 854	2 391	2 717	4 070	2 196	4 897	30 155
257 Hvalsø .....	4 914	11 913	3 715	1 438	-	2 753	1 270	3 560	18 630
259 Køge .....	29 543	61 722	17 875	6 922	7 697	27 147	13 868	22 322	86 858
261 Lejre .....	4 188	10 555	3 073	881	-	1 932	1 095	3 253	15 991
263 Ramse .....	5 321	11 986	3 629	1 200	1 778	2 693	1 078	5 103	18 254
265 Roskilde .....	34 484	72 986	25 348	10 154	11 062	39 269	13 049	40 445	138 901
267 Skovbo .....	8 807	17 600	5 283	1 723	2 720	4 321	1 944	7 820	30 222
269 Solrød .....	13 236	31 179	6 398	2 026	3 100	7 855	3 453	9 136	39 416
271 Vallø .....	5 390	11 446	4 921	2 616	1 758	2 999	1 227	6 373	24 102

Anm. Bemærkninger til tabellerne – se side 10.

## Absolutte tal

Anlægsudgifter													Kom.-nr.
Anlægs-virk-somhed i alt	Byud-vikling, bolig- og miljøfor-anstaltninger i alt	Heraf			Forsy-ningsvirk-somheder, kollektiv trafik havne m.v. i alt	Kom-munale veje	Folke-skole-væsen	Social-og sund-heds-væsen i alt	Heraf		Admini-stration og plan-lægning i alt		
		Jord-forsyning	Fritids-faciliteter	Spilde-vands-anlæg					Dagpleje og dag-institu-tioner	Institu-tioner for ældre og handi-cappede			
1 000 kr.													
<b>8 889 755</b>	<b>4 319 034</b>	<b>1 595 269</b>	<b>233 245</b>	<b>1 532 988</b>	<b>1 561 617</b>	<b>564 927</b>	<b>730 669</b>	<b>958 560</b>	<b>410 807</b>	<b>484 206</b>	<b>424 072</b>		
512 740	173 062	139	-	23 547	205 958	63 046	319	41 333	14 685	25 607	13 792	101	
146 191	18 215	517	5 690	4 823	81 191	2 432	7 345	11 264	6 202	4 592	6 203	147	
<b>912 287</b>	<b>346 649</b>	<b>157 383</b>	<b>43 431</b>	<b>64 720</b>	<b>181 845</b>	<b>77 571</b>	<b>118 560</b>	<b>78 172</b>	<b>57 145</b>	<b>15 723</b>	<b>52 151</b>		
35 953	6 597	5 454	94	728	11 239	3 617	12 560	1 520	1 520	-	-	165	
97 179	76 364	65 478	195	5 542	809	2 519	8 257	3 959	3 722	128	3 271	151	
54 852	22 393	1 819	284	13 252	1 958	1 125	4 762	1 899	1 062	837	100	153	
12 416	6 094	3 841	-	2 231	645	-	312	4 237	4 237	-	1 128	155	
130 458	7 309	1 490	451	-	97 695	3 505	6 241	9 526	8 952	631	6 165	157	
45 450	12 677	-	6 485	1 137	11 377	211	4 901	5 178	3 236	1 767	8 622	159	
43 478	5 952	620	3 445	1 903	4 815	7 838	15 405	8 534	7 744	790	849	161	
38 494	18 290	8 336	2 299	4 285	-	17 795	1 051	1 041	192	54	-	163	
53 194	25 918	6 870	922	7 792	137	11 124	1 165	10 261	8 481	1 780	3 795	167	
130 424	32 886	16 633	2 981	5 326	29 197	10 903	31 144	1 731	1 017	714	1 144	169	
21 620	13 318	2 343	74	-	3 854	1 060	1 358	551	135	-	1 095	183	
14 253	8 263	7 339	99	352	-	2 625	2 864	-	-	-	126	171	
20 423	14 871	2 466	1 186	7 496	-	2 763	-	2 789	448	-	-	173	
30 373	8 893	419	6 954	1 474	700	658	8 775	9 267	8 816	451	1 670	175	
29 555	9 760	791	411	7 607	1 087	1 176	12 707	2 855	2 297	49	1 832	181	
94 990	57 803	29 731	6 845	2 284	18 064	7 039	3 628	6 579	4 637	978	1 074	185	
33 955	10 310	3 114	6 181	-	268	615	3 140	-	-	-	19 564	187	
25 220	8 951	639	4 525	3 311	-	2 998	290	8 245	649	7 544	1 716	189	
<b>667 080</b>	<b>288 598</b>	<b>98 600</b>	<b>16 202</b>	<b>129 738</b>	<b>90 153</b>	<b>29 251</b>	<b>95 912</b>	<b>43 994</b>	<b>22 424</b>	<b>19 175</b>	<b>64 644</b>		
36 990	29 613	9 158	1 178	17 317	892	1 116	1 144	3 075	2 969	106	1 076	201	
19 708	1 599	424	155	283	853	4 273	6 806	3 805	253	3 552	2 010	205	
23 567	2 293	450	458	341	84	954	11 917	582	582	-	4 465	207	
25 927	17 673	8 253	1 481	5 753	919	259	1 678	2 288	206	2 082	2 600	208	
55 403	17 285	314	1 745	9 231	10 101	4 968	2 935	4 843	4 794	49	15 031	209	
78 711	12 143	6 464	322	3 556	49 738	566	12 830	160	91	69	2 690	211	
26 135	20 275	8 214	3 753	5 075	32	1 209	1 582	2 987	2 200	-	-	213	
18 974	9 753	-	-	9 713	821	89	2 797	4 989	1 374	2 071	447	215	
76 302	35 686	12 695	333	12 076	-	3 440	3 134	2 531	2 178	353	30 238	217	
71 486	48 752	24 741	- 212	21 629	14 844	805	1 699	3 781	3 760	1	1 173	219	
10 641	6 166	3 070	42	2 192	- 498	276	1 311	1 071	703	368	2 173	221	
93 693	14 812	1 682	3 398	7 077	6 601	4 125	19 877	1 879	379	1 500	1 166	223	
22 989	11 244	2 684	104	8 201	632	302	8 938	569	569	-	1 301	225	
18 748	10 256	2 021	784	6 670	4 122	2 680	627	648	598	50	-	227	
4 157	3 851	931	-	2 574	-	-	115	-	-	-	-	229	
8 659	3 255	700	543	1 682	-	2 445	1 067	320	320	-	132	231	
29 491	13 566	4 668	199	4 952	15	82	15 551	15	15	-	33	233	
14 841	11 212	4 389	1 330	5 343	-	802	1 211	1 507	1 414	49	109	235	
30 658	19 164	7 742	589	6 073	997	860	693	8 944	19	8 925	-	237	
<b>338 340</b>	<b>183 588</b>	<b>104 108</b>	<b>7 633</b>	<b>50 921</b>	<b>29 311</b>	<b>10 315</b>	<b>37 308</b>	<b>50 917</b>	<b>31 411</b>	<b>17 323</b>	<b>24 253</b>		
9 098	7 904	3 884	105	2 326	9	1	129	758	242	516	170	251	
34 954	20 997	5 442	2 072	11 848	- 124	690	8 467	796	712	31	4 009	253	
27 392	13 426	4 980	3 467	4 691	438	926	6 449	1 805	584	941	3 807	255	
7 779	5 437	4 383	140	331	72	67	970	136	136	-	1 051	257	
97 817	61 466	43 621	384	13 027	5 879	3 980	2 022	23 390	8 253	15 137	459	259	
21 008	12 518	9 470	190	2 347	395	731	5 508	964	610	-	875	261	
11 727	10 504	7 507	-	2 725	-	1 064	-	15	15	-	106	263	
74 692	25 900	15 243	615	542	22 322	1 172	4 752	15 055	13 743	508	4 712	265	
14 850	7 626	5 323	216	1 405	-	301	2 999	2 868	2 868	-	764	267	
11 270	5 569	1 432	444	3 622	320	1 310	1 785	1 953	1 659	37	265	269	
27 753	12 241	2 823	-	8 057	-	73	4 227	3 177	2 589	153	8 035	271	

**Tabel 11. De enkelte kommuners drift- og anlægsudgifter i 1987 fordelt på de vigtigste udgiftsområder.**  
(fortsat) Current and capital expenditure of municipalities, by main purpose 1987. Actual amounts

Kom.-nr.	Driftsudgifter									Social- og sundheds- væsen i alt
	Drifts- virk- somhed i alt	Byud- vikling, bolig- og miljøfor- anstalt- ninger i alt	Forsy- ningsvirk- somheder, kollektiv trafik, havne m.v. i alt	Vej- væsen i alt	Heraf		Heraf			
					Kom- munale veje	Under- visning og kultur i alt	Folke- skole- væsen	Fritids- under- visning m.v.	Folke- biblio- teks- væsen	
	1 000 kr.									
<b>Vestsjællands amt i alt</b> . . . . .	<b>8 845 117</b>	<b>314 700</b>	<b>489 588</b>	<b>159 650</b>	<b>108 446</b>	<b>1 248 323</b>	<b>1 037 164</b>	<b>93 314</b>	<b>87 148</b>	<b>5 947 682</b>
301 Bjergsted . . . . .	236 316	7 306	4 104	4 318	2 814	29 606	27 417	1 589	500	172 507
303 Dianalund . . . . .	190 852	3 213	1 678	2 831	1 266	27 347	23 419	2 527	1 401	142 494
305 Dragsholm . . . . .	361 820	10 057	4 438	7 834	6 036	54 487	46 023	4 716	2 896	253 594
307 Fuglebjerg . . . . .	186 079	4 085	2 030	4 510	2 536	22 118	19 142	2 143	513	140 119
309 Gørlev . . . . .	175 558	5 971	1 644	4 180	2 559	22 502	19 101	1 850	1 215	124 744
311 Hashøj . . . . .	168 027	4 014	1 804	4 107	2 213	27 811	25 134	2 071	361	114 750
313 Haslev . . . . .	380 059	13 221	4 580	6 664	5 371	65 036	53 084	6 136	4 825	259 202
315 Holbæk . . . . .	951 168	42 517	19 312	16 672	13 295	150 275	114 470	11 098	16 551	641 353
317 Hvidebæk . . . . .	154 450	4 917	1 383	3 634	1 455	23 600	21 080	2 019	488	106 565
319 Høng . . . . .	222 418	6 570	2 297	4 663	4 269	32 584	29 152	1 531	1 869	161 730
321 Jernløse . . . . .	149 867	3 830	2 224	3 430	3 292	24 101	21 587	1 491	826	102 216
323 Kalundborg . . . . .	695 507	30 659	96 628	8 104	6 418	78 621	66 293	5 777	5 579	429 025
325 Korsør . . . . .	705 635	25 730	77 212	12 947	10 388	89 041	75 272	4 619	6 290	446 383
327 Nykøbing-Rørvig . . . . .	253 524	10 180	17 264	5 367	2 801	32 604	25 486	3 504	2 951	166 126
329 Ringsted . . . . .	918 348	31 537	70 136	12 440	6 021	161 745	136 270	9 201	7 606	574 464
331 Skælskør . . . . .	331 269	10 946	8 477	8 424	6 639	45 110	38 425	2 861	3 528	229 923
333 Slagelse . . . . .	1 117 958	43 834	119 699	18 514	11 476	127 783	97 780	12 033	15 972	739 267
335 Sorø . . . . .	447 427	20 260	32 087	7 677	3 927	56 161	46 551	3 941	4 613	299 318
337 Stenlille . . . . .	142 510	3 775	1 690	2 897	2 070	20 998	18 795	1 751	371	99 957
339 Svinninge . . . . .	179 609	3 789	1 693	4 248	2 612	29 470	24 735	2 478	1 837	125 751
341 Tornved . . . . .	283 709	7 452	10 993	4 116	2 816	37 839	31 830	3 197	2 697	203 453
343 Trundholm . . . . .	344 337	12 184	5 664	7 292	4 622	46 871	38 278	3 843	2 725	243 131
345 Tølløse . . . . .	248 670	8 653	2 551	4 781	3 550	42 613	37 840	2 938	1 534	171 610
<b>Storstrøms amt i alt</b> . . . . .	<b>8 341 278</b>	<b>274 059</b>	<b>434 504</b>	<b>159 341</b>	<b>82 090</b>	<b>1 095 275</b>	<b>904 605</b>	<b>90 860</b>	<b>80 644</b>	<b>5 768 932</b>
351 Fakse . . . . .	341 869	11 939	3 889	6 380	2 676	46 672	39 826	3 560	2 910	249 559
353 Fladså . . . . .	190 633	5 481	2 293	2 884	1 645	28 766	25 279	2 535	808	137 503
355 Holeby . . . . .	138 748	3 006	1 364	3 516	1 198	20 072	16 954	1 675	942	99 590
357 Holmegård . . . . .	171 289	5 610	1 323	4 650	2 233	33 626	29 409	2 024	1 752	108 943
359 Højreby . . . . .	150 523	2 816	1 811	3 928	1 069	21 282	18 553	1 790	747	108 410
361 Langebæk . . . . .	162 388	4 241	1 800	3 734	1 778	22 079	19 658	1 657	654	117 169
363 Maribo . . . . .	421 884	11 743	41 517	7 151	2 924	59 682	51 369	3 308	4 214	274 835
365 Møn . . . . .	360 487	11 821	6 073	6 991	4 956	46 378	38 820	3 598	3 318	262 258
367 Nakskov . . . . .	662 758	20 610	59 555	7 040	3 772	67 625	50 280	7 243	8 792	462 840
369 Nykøbing Falster . . . . .	932 479	39 818	105 216	17 111	8 836	108 860	81 281	9 072	15 360	597 252
371 Nysted . . . . .	184 883	5 911	2 997	4 506	3 029	25 184	21 641	2 401	842	129 876
373 Næstved . . . . .	1 446 973	55 108	70 375	23 353	17 648	185 593	145 728	19 716	14 751	992 994
375 Nr. Alslev . . . . .	284 332	7 226	2 890	5 835	2 425	38 042	33 287	1 886	2 760	211 851
377 Præsto . . . . .	215 774	7 325	2 303	4 148	2 610	27 349	23 176	2 523	1 485	159 073
379 Ravnsborg . . . . .	233 110	4 715	11 854	6 223	2 360	30 180	25 571	3 276	1 183	161 341
381 Rødbjerg . . . . .	124 525	5 678	3 009	2 566	771	16 847	14 941	1 174	622	84 534
383 Rudby . . . . .	246 736	5 801	24 013	6 220	2 257	31 301	25 606	3 114	2 416	161 347
385 Rønnede . . . . .	159 329	3 834	1 863	3 053	1 269	24 630	22 449	1 399	741	111 961
387 Saksøbing . . . . .	300 989	11 596	18 665	8 205	2 277	31 968	26 767	3 167	1 788	211 006
389 Stevns . . . . .	283 275	11 133	5 250	8 951	4 405	42 019	36 098	2 857	2 699	197 591
391 Stubbekøbing . . . . .	214 000	5 122	3 159	5 203	2 171	30 981	26 604	1 872	1 978	156 626
393 Suså . . . . .	222 215	7 370	2 335	3 922	913	34 271	29 272	2 928	1 489	159 334
395 Sydøst . . . . .	192 412	8 052	3 618	4 333	2 001	30 398	26 498	2 040	1 552	131 382
397 Vordingborg . . . . .	699 667	18 103	57 332	9 438	6 867	91 470	75 538	6 045	6 841	481 657
<b>Bornholms amt i alt</b> . . . . .	<b>1 483 837</b>	<b>57 934</b>	<b>36 458</b>	<b>40 375</b>	<b>24 157</b>	<b>188 329</b>	<b>158 057</b>	<b>17 297</b>	<b>12 313</b>	<b>1 053 055</b>
401 Allinge-Gudhjem . . . . .	258 622	7 479	4 608	5 908	3 744	33 103	28 394	3 557	1 052	188 974
403 Hasle . . . . .	201 987	8 130	5 161	4 013	3 443	26 982	24 527	2 109	333	141 707
405 Neksø . . . . .	283 451	8 762	4 303	7 527	4 342	37 926	32 138	3 863	1 841	204 752
407 Rønne . . . . .	513 101	24 606	11 851	16 353	8 112	62 737	48 702	5 716	7 944	360 035
409 Åkirkeby . . . . .	226 676	8 957	10 535	6 574	4 516	27 581	24 296	2 052	1 143	157 587
<b>Fyns amt i alt</b> . . . . .	<b>14 897 700</b>	<b>539 750</b>	<b>1 154 325</b>	<b>238 030</b>	<b>164 781</b>	<b>2 000 918</b>	<b>1 548 454</b>	<b>217 021</b>	<b>129 371</b>	<b>9 893 878</b>
421 Assens . . . . .	331 374	12 410	9 713	7 986	4 819	41 963	33 771	2 581	3 342	233 859
423 Bogense . . . . .	194 809	6 834	5 130	4 164	2 767	23 285	19 954	1 595	1 557	141 808





**Tabel 11. De enkelte kommuners drift- og anlægsudgifter i 1987 fordelt på de vigtigste udgiftsområder.**  
(fortsat) Current and capital expenditure of municipalities, by main purpose 1987. Actual amounts (continued)

Kom.- nr.	Driftsudgifter								
	Børne- tilskud og andre familie- ydelser	Dag- penge	Sund- heds- udgifter i alt	Heraf		Bolig- ydelse til pen- sionister	Bolig- sikring	Beskæf- tigelse af arbejds- løse	Admini- stration og plan- lægning i alt
				Hjemme- sygepleje	Kommunale børnetand- klinikker				
	1 000 kr.								
<b>Vestsjællands amt i alt . . . . .</b>	<b>212 591</b>	<b>410 560</b>	<b>140 366</b>	<b>63 771</b>	<b>52 336</b>	<b>154 975</b>	<b>51 457</b>	<b>279 990</b>	<b>685 174</b>
301 Bjergsted . . . . .	5 768	10 017	3 308	1 698	1 184	3 438	846	9 223	18 475
303 Dianalund . . . . .	5 071	10 090	3 534	1 642	961	2 175	285	4 409	13 289
305 Dragsholm . . . . .	10 609	18 644	6 430	2 998	447	3 708	1 433	12 332	31 410
307 Fuglebjerg . . . . .	4 848	10 366	3 463	2 227	957	2 466	542	5 518	13 217
309 Gørlev . . . . .	3 973	9 530	3 956	2 280	1 333	2 445	550	7 016	16 517
311 Hashøj . . . . .	4 462	10 703	3 247	1 416	1 398	1 532	324	5 014	15 541
313 Haslev . . . . .	9 885	15 796	5 367	1 738	2 908	6 442	2 358	9 891	31 356
315 Holbæk . . . . .	23 992	45 964	15 663	5 355	7 994	19 982	8 672	35 408	81 039
317 Hvidebæk . . . . .	4 512	9 172	2 134	869	611	1 499	390	6 054	14 351
319 Høng . . . . .	5 842	12 462	4 050	1 788	1 462	4 448	1 079	5 916	14 574
321 Jernløse . . . . .	3 996	7 343	2 706	1 268	1 090	1 192	311	6 057	14 066
323 Kalundborg . . . . .	14 197	26 702	9 009	3 560	3 990	14 893	5 284	23 987	52 470
325 Korsør . . . . .	17 155	29 802	10 217	4 019	4 650	17 365	6 511	31 473	54 322
327 Nykøbing-Rørvig . . . . .	5 265	11 178	2 904	1 584	848	3 874	916	8 931	21 983
329 Ringsted . . . . .	20 523	37 683	13 879	6 466	5 517	14 788	5 393	28 736	68 026
331 Skælskør . . . . .	8 078	15 466	5 935	3 132	1 948	6 575	1 621	8 025	28 389
333 Slagelse . . . . .	26 086	46 393	13 324	5 284	5 769	26 660	8 970	27 332	68 861
335 Sorø . . . . .	8 984	15 620	7 768	3 809	2 570	5 937	1 793	7 430	31 924
337 Stenlille . . . . .	3 473	7 415	4 078	2 611	1 115	1 401	200	4 269	13 193
339 Svinninge . . . . .	4 657	9 762	4 470	2 436	1 519	2 444	821	7 267	14 658
341 Tornved . . . . .	6 993	14 268	4 672	2 432	1 771	6 435	1 447	9 584	19 856
343 Trundholm . . . . .	7 756	22 029	4 843	2 715	-	2 503	788	9 929	29 195
345 Tølløse . . . . .	6 466	14 155	5 409	2 444	2 294	2 773	923	6 189	18 462
<b>Storstrøms amt i alt . . . . .</b>	<b>193 249</b>	<b>374 199</b>	<b>117 989</b>	<b>46 309</b>	<b>54 226</b>	<b>143 047</b>	<b>35 284</b>	<b>250 138</b>	<b>609 167</b>
351 Fakse . . . . .	8 288	20 176	4 362	1 646	2 030	6 325	1 426	8 068	23 430
353 Fladså . . . . .	5 221	11 018	3 249	1 344	1 482	2 259	463	4 486	13 706
355 Holeby . . . . .	3 527	7 645	1 874	739	843	1 994	439	2 814	11 200
357 Holmegård . . . . .	4 843	9 021	2 870	808	1 604	1 608	590	4 850	17 137
359 Højreby . . . . .	3 481	5 778	2 308	672	1 235	1 450	216	4 531	12 276
361 Langebæk . . . . .	3 924	10 058	2 692	895	1 401	1 991	383	5 476	13 365
363 Maribo . . . . .	8 311	14 701	4 991	1 886	2 141	9 289	1 782	20 063	26 956
365 Møn . . . . .	7 949	15 478	4 262	2 075	1 545	4 576	867	8 782	26 966
367 Nakskov . . . . .	13 100	22 300	7 657	3 483	3 124	18 768	4 336	20 395	45 088
369 Nykøbing Falster . . . . .	18 057	32 188	9 099	4 305	3 657	19 006	4 604	18 694	64 222
371 Nysted . . . . .	4 027	9 273	2 796	1 481	1 033	2 771	701	3 733	16 409
373 Næstved . . . . .	36 278	61 280	25 039	8 486	13 674	29 529	9 755	37 672	119 550
375 Nr. Alslev . . . . .	6 579	14 636	3 570	1 706	1 431	2 307	600	6 117	18 488
377 Præstø . . . . .	5 564	10 811	3 272	1 573	1 271	3 726	887	6 927	15 576
379 Ravnsborg . . . . .	5 221	8 562	3 917	2 002	1 417	2 203	284	8 196	18 797
381 Rudbjerg . . . . .	2 474	4 666	2 090	768	1 057	943	54	4 397	11 891
383 Rødby . . . . .	6 462	12 023	3 839	1 854	1 527	5 261	1 396	4 529	18 054
385 Rønnede . . . . .	4 343	10 970	2 356	730	1 255	1 745	321	4 621	13 988
387 Sakskøbing . . . . .	6 235	12 974	3 819	1 737	1 506	6 338	1 048	7 511	19 549
389 Stevns . . . . .	7 388	16 124	3 083	1 082	1 385	4 357	547	10 086	18 331
391 Stubbekøbing . . . . .	5 297	10 709	2 984	1 164	1 251	2 328	464	4 575	12 909
393 Suså . . . . .	6 646	14 325	3 033	933	1 553	2 580	1 177	7 954	14 983
395 Sydfalster . . . . .	4 471	11 485	2 861	1 118	1 320	2 159	446	3 568	14 629
397 Vordingborg . . . . .	15 563	27 998	11 966	3 822	5 484	9 534	2 498	42 093	41 667
<b>Bornholms amt i alt . . . . .</b>	<b>38 474</b>	<b>77 384</b>	<b>22 453</b>	<b>7 046</b>	<b>11 829</b>	<b>20 153</b>	<b>6 592</b>	<b>24 984</b>	<b>107 686</b>
401 Allinge-Gudhjem . . . . .	7 385	13 424	3 947	1 635	1 800	2 565	828	4 366	18 550
403 Hasle . . . . .	5 723	11 744	4 467	823	2 686	2 735	696	2 719	15 994
405 Neksø . . . . .	7 313	18 955	3 935	1 444	1 869	2 860	936	5 506	20 181
407 Rønne . . . . .	12 417	22 170	7 012	1 986	3 933	9 829	3 765	8 863	37 519
409 Åkirkeby . . . . .	5 636	11 091	3 092	1 158	1 541	2 164	367	3 530	15 442
<b>Fyns amt i alt . . . . .</b>	<b>340 331</b>	<b>679 682</b>	<b>197 817</b>	<b>79 518</b>	<b>87 781</b>	<b>267 444</b>	<b>96 919</b>	<b>512 222</b>	<b>1 070 799</b>
421 Assens . . . . .	8 005	14 812	4 564	1 975	2 093	6 956	1 365	7 777	25 443
423 Bogense . . . . .	4 418	8 705	2 408	856	1 282	3 224	530	4 492	13 588

## Absolutte tal

Anlægsudgifter												Kom.-nr.
Anlægs-virk-somhed i alt	Byud-vikling, bolig- og miljøfor-anstaltninger i alt	Heraf			Forsy-ningsvirk-somheder, kollektiv trafik havne m.v. i alt	Kom-munale veje	Folke-skole-væsen	Social-og sund-heds-væsen i alt	Heraf		Admini-stration og plan-lægning i alt	
		Jord-forsyning	Fritids-faciliteter	Spilde-vands-anlæg					Dagpleje og dag-institutioner	Institutio-ner for ældre og handi-cappede		
1 000 kr.												
<b>396 352</b>	<b>208 809</b>	<b>73 879</b>	<b>17 727</b>	<b>75 672</b>	<b>40 898</b>	<b>16 222</b>	<b>26 544</b>	<b>48 217</b>	<b>17 961</b>	<b>25 391</b>	<b>41 305</b>	
15 876	8 391	2 393	-	5 573	6 192	200	1 093	-	-	-	-	301
13 848	3 789	1 234	-	2 555	827	-	-	9 109	-	9 109	84	303
12 266	7 558	2 353	904	2 065	148	153	2 130	495	331	63	1 650	305
6 316	5 187	2 805	182	2 200	-	-	307	-	-	-	822	307
9 389	6 045	1 737	58	3 091	-	1 277	-	570	355	215	1 493	309
5 757	1 164	490	674	-	-	152	747	1 663	1 663	-	1 726	311
16 352	7 676	4 264	664	2 017	179	1 659	1 104	1 708	311	1 293	3 402	313
38 183	16 563	2 326	388	8 143	2 226	427	6 275	2 123	2 123	-	10 314	315
3 911	2 966	68	-	2 891	10	-	10	247	247	-	678	317
6 308	4 240	890	-	3 350	652	4	-	643	633	10	-	319
7 122	4 502	2 474	-	2 002	859	163	82	484	-	484	822	321
33 071	20 619	6 243	1 641	3 298	4 920	856	4 218	2 348	2 071	277	110	323
28 517	11 253	5 485	-	2 346	1 725	4 791	1 563	1 874	-	1 257	506	325
10 690	4 502	2 185	362	1 030	2 929	1 063	335	302	-	302	376	327
57 916	25 851	11 320	2 633	10 737	5 171	1 492	2 671	6 314	1 669	2 081	13 665	329
16 030	8 278	3 429	-	2 090	2 870	776	233	2 555	2 486	-	1 318	331
40 261	25 681	6 574	6 872	4 693	7 823	2 153	254	1 604	898	619	2 126	333
21 877	15 085	4 870	2 779	2 807	34	349	224	6 131	-	4 876	-	335
11 520	8 641	2 914	-	5 727	700	-	303	1 815	141	1 674	-	337
9 912	5 929	2 746	14	3 005	1 672	85	1 257	68	-	-	357	339
4 347	2 839	152	138	1 950	-	265	188	139	139	-	916	341
8 451	5 798	3 441	393	1 746	1 134	39	529	76	11	65	875	343
18 432	6 252	3 486	25	2 356	827	318	3 021	7 949	4 883	3 066	65	345
<b>305 675</b>	<b>180 545</b>	<b>65 415</b>	<b>7 219</b>	<b>56 850</b>	<b>22 239</b>	<b>26 679</b>	<b>18 889</b>	<b>41 683</b>	<b>21 812</b>	<b>19 097</b>	<b>11 283</b>	
18 925	10 198	5 089	548	3 701	691	3 041	1 781	1 887	21	1 866	98	351
6 646	1 157	618	-	436	1 138	2 568	122	976	976	-	600	353
1 693	287	199	-	13	98	-	-	130	-	-	1 178	355
9 368	7 431	6 767	-	175	131	215	-	1 471	1 471	-	120	357
1 372	504	37	-	148	321	-	1	-	-	-	-	359
10 106	6 657	1 195	-	5 405	257	-	218	2 054	52	2 002	920	361
15 599	4 034	1 304	462	- 1 042	1 955	2 159	1 757	5 636	1 325	4 311	58	363
9 606	4 661	1 043	-	398	1 762	176	1 858	418	117	151	731	365
15 560	9 390	2 056	83	1 280	3 667	644	433	1 086	-	1 086	340	367
23 420	15 866	7 246	2 463	5 204	3 834	747	432	195	195	-	2 346	369
2 441	848	473	-	305	112	24	305	113	-	113	1 039	371
76 398	48 571	18 162	2 131	13 698	94	7 789	3 248	15 473	11 987	3 486	-	373
16 222	11 228	4 574	-	6 114	-	-	764	1 787	-	1 787	1 787	375
5 213	2 550	1 978	32	540	190	2 074	110	189	-	70	50	377
5 719	5 043	578	77	2 831	156	4	11	296	124	172	38	379
2 232	1 009	1 009	-	-	97	1 126	-	-	-	-	-	381
12 751	5 503	3 798	-	1 196	4 542	800	1 711	195	106	89	-	383
6 717	2 438	591	-	467	-	163	1 341	2 521	2 521	-	254	385
19 816	15 390	1 485	1 091	183	925	-	301	2 869	2 869	-	331	387
22 097	16 587	4 315	-	10 151	1 630	3 195	407	278	-	278	-	389
625	580	267	-	346	45	-	-	-	-	-	-	391
6 173	2 589	665	56	221	-	1 476	686	830	48	407	299	393
7 656	3 187	1 287	46	1 462	-	96	-	3 279	-	3 279	1 094	395
9 320	4 837	679	230	3 618	594	382	3 403	-	-	-	-	397
<b>63 475</b>	<b>30 825</b>	<b>11 031</b>	<b>3 526</b>	<b>9 914</b>	<b>7 057</b>	<b>1 755</b>	<b>5 797</b>	<b>12 687</b>	<b>2 494</b>	<b>10 193</b>	<b>2 075</b>	
4 901	3 551	1 594	511	1 306	197	44	16	892	220	672	-	401
7 834	4 520	1 219	18	2 323	2 505	-	278	169	169	-	-	403
9 535	3 727	1 916	-	1 787	1 139	19	2 557	1 075	1 075	-	750	405
18 335	9 965	2 833	2 714	1 376	1 391	1 446	2 795	274	274	-	406	407
22 870	9 062	3 469	283	3 122	1 825	246	151	10 277	756	9 521	919	409
<b>832 303</b>	<b>472 202</b>	<b>195 460</b>	<b>8 898</b>	<b>188 970</b>	<b>139 806</b>	<b>46 799</b>	<b>62 478</b>	<b>57 287</b>	<b>17 780</b>	<b>29 154</b>	<b>29 837</b>	
11 454	6 783	1 118	190	4 716	72	325	1 864	543	-	250	167	421
11 861	7 701	3 110	1 019	3 436	1 478	37	218	1 519	29	122	702	423

**Tabel 11. De enkelte kommuners drift- og anlægsudgifter i 1987 fordelt på de vigtigste udgiftsområder.**  
(fortsat) Current and capital expenditure of municipalities, by main purpose 1987. Actual amounts

Kom.-nr.	Driftsudgifter										
	Drifts-virk-somhed i alt	Byud-vikling, bolig- og miljøfor-anstaltninger i alt	Forsy-ningsvirk-somheder, kollektiv trafik, havne m.v. i alt	Vej-væsen i alt	Heraf		Under-visning og kultur i alt	Heraf			Social- og sund-heds-væsen i alt
					Kom-munale veje			Folke-skole-væsen	Fritids- under-visning m.v.	Folke-biblio- teks-væsen	
1 000 kr.											
425 Broby	174 279	3 890	725	2 824	996	27 442	23 696	1 687	1 143	126 165	
427 Egebjerg	244 704	7 593	2 301	4 733	3 569	38 178	30 473	4 555	2 114	172 842	
429 Ejby	292 747	8 603	3 574	7 918	4 080	38 267	32 992	2 332	2 476	211 210	
431 Fåborg	572 570	22 087	68 751	14 091	8 215	69 354	55 570	6 691	4 752	364 999	
433 Glamsbjerg	170 510	5 653	1 519	3 976	2 448	25 678	21 006	2 294	1 708	122 268	
435 Gudme	190 558	4 639	2 573	4 466	3 193	22 223	19 833	1 783	520	144 425	
437 Hårby	134 193	3 486	1 641	2 609	1 375	21 043	17 689	1 957	692	95 967	
439 Kerteminde	293 116	10 881	18 004	3 367	1 627	40 945	34 201	3 127	2 844	198 608	
441 Langeskov	157 033	4 728	11 109	3 410	1 894	27 926	24 915	2 203	760	96 582	
443 Marstal	122 004	4 060	5 349	1 538	943	13 768	11 131	2 118	363	89 009	
445 Middelfart	595 055	18 279	87 361	14 884	7 038	79 936	65 542	7 542	4 878	359 076	
447 Munkebo	174 177	8 815	7 172	3 184	1 821	28 799	25 517	1 631	1 576	112 201	
449 Nyborg	663 293	32 667	104 776	8 607	5 428	77 544	62 251	9 025	3 609	394 850	
451 Nr. Åby	150 303	4 021	1 524	2 734	1 736	21 018	17 753	1 874	1 278	108 364	
461 Odense	6 352 850	248 347	711 829	74 370	61 062	816 112	564 375	115 819	60 732	4 029 047	
471 Otterup	326 496	9 292	22 283	5 331	3 874	49 014	41 619	3 787	2 491	219 388	
473 Ringe	319 046	8 689	4 693	6 825	4 553	56 312	46 197	5 864	3 429	218 873	
475 Rudkøbing	228 698	9 104	5 463	4 083	2 997	29 884	21 274	2 144	2 673	164 858	
477 Ryslinge	189 558	7 973	1 450	3 102	2 628	29 587	25 327	1 718	2 097	132 426	
479 Svendborg	1 235 430	42 147	49 682	15 553	12 115	151 868	124 169	13 255	11 227	895 272	
481 Sydlangeland	148 473	4 196	3 269	3 006	1 168	18 097	15 727	1 110	1 109	109 642	
483 Sønderø	317 663	10 985	1 896	6 792	4 290	55 133	45 781	5 040	2 776	221 307	
485 Tommerup	190 028	4 723	1 447	3 534	2 627	30 682	25 581	3 210	917	135 627	
487 Tranekær	134 075	4 439	713	2 241	839	14 023	12 208	1 125	527	103 237	
489 Ullerslev	134 590	4 617	6 834	2 933	2 088	22 255	19 764	1 679	705	87 783	
491 Vissenbjerg	164 493	4 742	1 233	2 868	2 274	26 345	22 586	1 398	1 651	116 576	
493 Ærøskøbing	144 113	4 165	4 057	3 743	1 253	15 988	13 764	855	1 041	105 001	
495 Ørbæk	187 727	6 615	2 090	5 296	4 674	25 526	22 252	2 017	961	134 752	
497 Årslev	223 642	7 552	4 843	5 189	3 891	39 543	31 942	3 478	2 027	149 611	
499 Årup	140 093	3 518	1 321	2 673	2 499	23 180	19 594	1 527	1 396	98 245	
<b>Sønderjyllands amt i alt</b>	<b>7 059 201</b>	<b>268 337</b>	<b>131 122</b>	<b>168 459</b>	<b>107 162</b>	<b>1 040 526</b>	<b>869 400</b>	<b>81 389</b>	<b>68 040</b>	<b>4 904 096</b>	
501 Augustenborg	156 789	3 969	1 415	4 586	1 124	27 174	23 021	3 173	513	108 100	
503 Bov	274 451	11 663	3 551	9 042	3 098	45 340	38 054	3 533	3 077	180 589	
505 Bredebro	108 348	3 153	655	3 097	2 653	15 335	13 573	1 442	317	78 211	
507 Broager	153 097	3 972	957	3 862	2 207	25 380	22 970	1 801	487	108 157	
509 Christiansfeld	271 445	9 612	2 306	7 875	6 709	36 086	31 349	2 775	1 488	191 590	
511 Gram	152 061	4 718	987	4 052	3 589	24 295	21 943	1 536	625	106 907	
513 Gråsten	194 215	6 886	13 727	5 097	2 695	25 961	22 268	1 939	1 701	127 939	
515 Haderslev	945 772	44 295	17 668	25 458	13 115	120 736	96 401	8 670	9 138	666 365	
517 Højer	85 479	2 840	832	2 303	1 519	10 621	9 466	785	261	60 998	
519 Lundtoft	167 037	4 739	1 603	4 056	1 825	23 629	21 068	1 902	361	119 673	
521 Løgumkloster	186 697	5 628	1 648	4 184	2 751	24 484	21 578	1 863	603	135 379	
523 Nordborg	381 502	12 647	10 147	10 218	7 135	67 333	55 250	6 217	4 590	250 304	
525 Nr. Rangstrup	265 804	8 731	2 731	6 895	4 308	42 298	35 740	3 771	2 134	187 786	
527 Rødding	302 133	6 719	2 199	7 309	3 389	49 275	41 978	4 523	2 322	213 350	
529 Rødekro	267 539	10 092	2 146	6 968	5 267	44 110	37 978	3 686	1 668	181 520	
531 Skærbæk	216 783	9 773	2 329	4 894	4 717	26 707	23 570	1 535	1 456	158 161	
533 Sundeved	126 510	3 731	1 315	3 128	2 046	23 431	21 467	1 242	627	84 362	
535 Sydals	161 449	3 930	1 461	4 132	2 542	29 972	25 539	2 530	1 714	106 051	
537 Sønderborg	819 939	30 849	41 128	12 945	11 672	106 948	84 871	6 536	12 220	564 211	
539 Tinglev	291 265	7 604	2 376	4 888	4 420	43 093	36 024	4 569	2 258	210 914	
541 Tønder	367 782	18 947	4 884	7 992	5 117	50 989	40 845	3 132	5 728	260 341	
543 Vojens	478 562	26 530	3 798	14 090	9 146	74 697	62 881	7 284	2 827	324 427	
545 Åbenrå	684 542	27 309	11 259	11 388	6 118	102 632	81 566	6 945	11 925	478 761	
<b>Ribe amt i alt</b>	<b>6 682 920</b>	<b>273 634</b>	<b>527 798</b>	<b>141 756</b>	<b>121 093</b>	<b>970 792</b>	<b>795 326</b>	<b>73 181</b>	<b>69 949</b>	<b>4 253 436</b>	
551 Billund	202 571	12 890	3 165	8 455	6 607	39 257	31 355	2 647	2 348	117 158	
553 Blåbjerg	184 283	7 743	3 137	6 591	5 346	25 230	20 965	1 805	1 941	125 290	
555 Blåvandshuk	104 532	6 553	1 135	3 814	2 881	18 317	15 181	1 732	1 101	63 278	
557 Bramming	341 974	9 822	3 522	7 094	7 210	55 353	46 744	4 485	3 578	241 126	

## Absolutte tal

Driftsudgifter												Kom.- nr.
Kontant- hjælp i alt	Heraf		Praktisk bistand i hjemmet	Hjælpe- midler og omsorgs- arbejde	Dagpleje og dag- institu- tioner i alt	Heraf			Døgn- pleje og døgninst. for børn og unge i alt	Institu- tioner for ældre og handi- cappede	Sociale pen- sioner	
	Forbi- gående hjælp	Uddan- nelse i alt				Dag- pleje	Vugge- stuer	Børne- haver				
1 000 kr.												
5 032	3 552	535	5 809	2 333	8 092	3 739	-	2 524	2 193	18 414	59 487	425
7 268	4 244	1 485	5 655	3 477	15 205	5 172	-	2 310	2 237	25 725	75 839	427
9 363	6 574	1 038	9 178	4 035	15 776	7 817	-	4 423	4 749	25 950	100 205	429
15 726	10 407	2 232	17 902	7 397	28 112	10 256	-	8 560	5 846	39 760	174 151	431
5 513	3 642	871	5 899	2 485	10 618	4 813	-	2 485	1 338	14 487	56 642	433
4 883	3 136	931	4 357	1 568	9 536	4 001	-	972	2 949	34 064	58 825	435
3 274	1 812	194	3 127	1 959	7 500	4 091	-	1 788	536	14 714	47 326	437
6 103	4 170	1 032	9 028	2 932	14 059	6 347	-	2 439	2 570	33 026	89 204	439
3 636	2 001	654	4 210	2 146	11 625	6 623	-	4 348	1 357	13 675	35 622	441
1 599	701	387	4 545	1 142	3 847	2 062	-	1 587	943	19 689	42 771	443
10 831	7 858	1 095	23 485	6 482	32 442	9 018	1 598	13 436	2 615	54 535	161 032	445
12 202	8 210	1 018	4 183	1 506	12 651	3 070	-	4 482	5 416	5 173	36 210	447
23 766	16 232	3 395	22 381	6 995	28 682	7 658	2 439	9 800	10 438	49 215	161 398	449
3 763	2 567	300	4 066	3 425	9 520	3 008	-	3 092	1 580	16 814	48 428	451
344 874	203 621	51 882	163 409	74 990	368 382	63 012	27 073	101 733	69 435	512 724	1 563 681	461
9 326	5 683	1 894	9 960	4 158	19 710	9 334	-	3 974	4 409	29 600	93 666	471
11 981	7 915	1 776	9 332	3 528	15 758	8 558	-	2 958	5 253	25 664	99 660	473
5 308	3 891	270	6 481	2 718	9 417	4 112	-	3 259	2 659	26 249	79 058	475
5 568	3 982	823	5 388	1 706	13 579	3 519	-	802	1 332	15 110	59 009	477
51 964	29 692	4 928	39 031	15 115	55 249	16 566	5 098	16 934	15 542	128 645	366 846	479
3 868	3 173	194	5 420	909	4 302	3 023	-	1 092	493	16 700	58 702	481
12 447	6 947	1 825	8 810	3 624	22 882	13 245	-	5 404	4 054	26 467	95 290	483
3 946	2 366	543	5 804	2 357	15 984	6 096	-	4 238	2 023	19 949	56 846	485
2 491	1 897	206	4 411	832	4 047	2 564	-	1 184	1 413	24 645	49 705	487
2 926	1 731	445	4 670	1 586	7 377	3 952	-	1 370	1 148	14 940	37 543	489
4 534	3 237	639	4 663	2 091	12 709	4 020	-	1 884	1 786	13 305	48 671	491
1 374	794	314	6 378	1 703	3 866	1 207	-	835	1 500	15 534	60 992	493
4 672	3 038	901	6 281	2 192	11 151	4 777	-	1 414	2 029	19 859	58 315	495
8 512	4 358	1 962	4 977	2 063	22 485	10 876	-	4 484	1 888	23 005	53 603	497
4 087	3 142	418	4 198	1 439	8 004	3 809	-	2 181	1 404	13 773	43 167	499
<b>238 054</b>	<b>148 712</b>	<b>31 984</b>	<b>190 712</b>	<b>102 534</b>	<b>451 727</b>	<b>132 387</b>	<b>19 003</b>	<b>147 545</b>	<b>93 789</b>	<b>584 619</b>	<b>2 131 998</b>	
1 796	895	426	4 361	1 946	12 620	3 948	-	5 285	1 465	16 617	44 421	501
8 848	5 928	1 431	6 485	4 536	20 714	6 750	-	6 399	2 252	17 508	73 364	503
3 939	2 580	485	2 386	1 628	5 622	2 032	-	2 271	778	8 981	36 660	505
3 451	2 615	176	2 794	2 307	11 720	4 126	-	5 179	1 643	13 187	46 516	507
11 754	7 574	1 919	8 193	3 612	16 669	6 847	1 444	2 284	4 519	33 135	76 624	509
3 384	2 354	433	4 153	2 197	8 743	2 693	-	1 865	2 200	15 734	49 614	511
2 505	1 708	252	4 844	2 041	12 126	3 174	1 167	5 453	2 237	16 348	59 400	513
38 162	24 287	3 410	25 754	11 267	51 710	10 846	4 389	21 217	14 955	86 959	290 145	515
2 197	1 377	151	2 865	1 665	4 117	1 350	-	2 133	201	6 046	30 708	517
4 304	2 537	752	4 822	2 926	12 036	3 113	-	1 525	1 470	16 672	53 312	519
2 348	1 066	322	5 964	2 380	8 666	3 880	-	3 161	755	17 009	62 727	521
12 482	6 920	1 246	9 902	5 703	28 049	9 452	2 284	8 657	2 459	24 768	98 177	523
7 039	4 436	1 258	8 460	3 244	14 904	5 613	-	3 684	3 584	19 903	88 772	525
7 707	4 451	1 636	8 260	4 852	18 215	6 391	-	2 844	3 638	30 887	95 388	527
12 496	6 826	1 553	6 518	3 921	20 219	9 580	-	7 849	4 899	18 142	69 624	529
2 742	1 610	505	7 014	3 661	11 713	5 952	-	4 708	2 352	20 132	77 639	531
2 627	1 491	217	2 743	1 304	12 014	4 251	-	2 268	1 788	9 746	34 805	533
2 155	1 466	157	5 685	2 346	13 145	4 456	-	3 486	1 374	12 960	44 433	535
34 121	24 377	3 341	20 880	10 859	46 533	6 957	4 580	20 517	10 568	58 814	255 002	537
11 578	7 605	2 103	8 013	5 328	17 838	5 609	-	5 083	4 466	22 884	92 709	539
11 518	7 947	1 062	9 773	6 411	24 856	5 802	2 350	3 500	2 631	32 965	117 666	541
23 735	13 658	4 519	14 871	6 260	29 373	12 528	-	10 031	9 452	29 878	128 077	543
27 166	15 004	4 630	15 972	12 140	50 125	7 037	2 789	18 146	14 103	55 344	206 215	545
<b>236 095</b>	<b>133 891</b>	<b>37 664</b>	<b>181 772</b>	<b>89 694</b>	<b>430 556</b>	<b>116 387</b>	<b>46 958</b>	<b>97 407</b>	<b>88 022</b>	<b>549 705</b>	<b>1 710 588</b>	
5 614	2 292	854	4 006	2 403	16 900	6 516	-	4 810	1 978	17 466	37 392	551
2 572	1 688	290	5 704	2 668	8 418	4 759	-	613	1 714	20 321	61 079	553
2 254	1 325	464	2 282	1 162	8 181	3 425	-	2 199	786	11 001	25 431	555
9 455	4 625	1 723	8 856	4 667	27 044	14 216	-	3 133	6 043	34 452	97 170	557

**Tabel 11. De enkelte kommuners drift- og anlægsudgifter i 1987 fordelt på de vigtigste udgiftsområder.**  
(fortsat) Current and capital expenditure of municipalities, by main purpose 1987. Actual amounts (continued)

Kom- nr.	Driftsudgifter								Admini- stration og plan- lægning i alt
	Børne- tilskud og andre familie- ydelser	Dag- penge	Sund- heds- udgifter i alt	Heraf		Bolig- ydelse til pen- sionister	Bolig- sikring	Beskæf- tigelse af arbejds- løse	
				Hjemme- sygepleje	Kommunale børnetand- klinikker				
	1 000 kr.								
425 Broby .....	4 359	8 854	2 904	960	1 609	3 088	429	3 682	13 233
427 Egebjerg .....	5 961	12 613	3 744	1 328	1 777	2 462	825	9 813	19 057
429 Ejby .....	6 879	15 824	4 927	1 771	2 485	2 999	565	9 492	23 175
431 Fåborg .....	11 857	25 424	8 586	4 263	3 551	7 741	1 735	16 962	33 288
433 Glamsbjerg .....	4 260	9 090	2 498	894	-	2 486	537	5 581	11 416
435 Gudme .....	4 165	11 280	2 308	933	961	2 397	554	6 747	12 232
437 Hårby .....	3 343	6 045	2 379	907	1 237	1 902	402	2 605	9 447
439 Kerteminde .....	6 200	13 716	3 620	1 363	1 604	4 776	861	10 225	21 311
441 Langeskov .....	4 615	8 370	2 704	677	1 358	2 074	839	4 523	13 278
443 Marstal .....	2 659	5 073	1 502	472	766	2 182	410	2 216	8 280
445 Middelfart .....	12 112	26 070	6 166	1 786	3 299	9 285	1 847	8 850	35 519
447 Munkebo .....	6 511	9 775	2 407	493	1 466	3 830	2 155	8 455	14 006
449 Nyborg .....	14 070	27 760	7 560	3 029	3 147	12 228	4 969	20 859	44 849
451 Nr. Åby .....	3 128	7 745	2 406	758	1 279	3 255	447	2 629	12 642
461 Odense .....	137 706	265 232	73 578	31 291	31 482	135 040	59 055	225 021	473 145
471 Otterup .....	7 859	18 856	5 055	1 768	2 431	3 869	881	9 769	21 188
473 Ringe .....	8 782	17 134	4 849	2 214	1 821	4 685	1 075	8 700	23 654
475 Rudkøbing .....	4 936	10 701	3 261	863	1 389	3 337	875	8 896	15 306
477 Ryslinge .....	5 377	10 838	2 809	1 129	1 083	2 963	488	6 762	15 020
479 Svendborg .....	29 677	53 696	16 436	7 168	7 217	27 489	11 579	71 959	80 908
481 Sydlangeland .....	3 227	6 136	1 811	740	816	1 137	289	5 679	10 263
483 Sønderø .....	8 259	18 272	5 851	2 620	2 391	4 625	929	7 970	21 550
485 Tommerup .....	5 140	10 573	3 605	1 584	1 531	2 509	323	5 478	14 015
487 Tranekær .....	2 357	4 709	1 751	828	431	1 324	129	4 598	9 422
489 Ullerslev .....	3 262	6 398	2 165	514	1 287	1 331	287	3 391	10 168
491 Vissenbjerg .....	4 216	9 938	2 182	1 025	843	1 901	574	8 796	12 729
493 Ærøskøbing .....	2 602	5 128	1 948	1 096	749	1 012	119	2 145	11 159
495 Ørbæk .....	4 724	10 453	5 592	2 331	2 805	1 798	510	6 323	13 448
497 Årslev .....	5 864	12 290	3 752	999	2 225	1 802	668	7 407	16 904
499 Årup .....	3 801	8 172	2 489	883	1 366	1 737	668	4 420	11 156
<b>Sønderjyllands amt i alt ....</b>	<b>186 353</b>	<b>390 167</b>	<b>122 874</b>	<b>49 963</b>	<b>57 771</b>	<b>115 254</b>	<b>34 775</b>	<b>217 221</b>	<b>546 661</b>
501 Augustenborg .....	3 848	10 180	3 804	1 831	1 741	1 031	275	4 718	11 545
503 Bov .....	7 846	15 741	6 311	2 978	2 572	3 273	1 323	10 796	24 266
505 Bredebro .....	3 093	8 349	1 945	665	1 059	751	301	3 084	7 897
507 Broager .....	3 816	9 540	3 616	1 076	2 204	2 441	447	5 858	10 769
509 Christiansfeld .....	6 581	13 816	4 133	1 784	1 744	2 852	798	7 634	23 976
511 Gram .....	3 975	7 878	2 397	1 022	1 126	2 112	443	3 292	11 102
513 Gråsten .....	4 471	8 912	3 605	1 262	1 989	2 651	574	6 296	14 605
515 Haderslev .....	22 714	45 520	14 260	5 382	7 296	26 390	7 368	23 874	71 250
517 Højer .....	2 294	5 458	1 614	386	859	866	100	2 428	7 885
519 Lundtoft .....	4 764	8 766	2 960	941	1 575	1 284	462	5 181	13 337
521 Løgumkloster .....	5 396	13 482	2 632	1 122	1 132	2 599	402	10 019	15 374
523 Nordborg .....	11 019	23 836	7 815	2 497	4 449	5 025	1 670	17 229	30 853
525 Nr. Rangstrup .....	8 424	16 969	4 122	1 501	2 237	4 080	808	6 265	17 363
527 Rødding .....	8 536	17 488	4 916	1 635	2 577	3 231	567	7 872	23 281
529 Rødekro .....	8 807	18 099	5 776	2 069	3 011	2 404	942	7 539	22 703
531 Skærbæk .....	5 725	14 080	3 692	1 315	1 940	2 918	412	4 952	14 919
533 Sundeved .....	3 317	7 383	2 833	874	1 616	665	170	4 040	10 543
535 Sydals .....	3 851	9 051	3 649	1 440	1 845	830	190	5 506	15 903
537 Sønderborg .....	20 591	40 585	11 597	5 123	4 637	18 867	6 380	24 642	63 858
539 Tinglev .....	8 706	18 903	4 925	2 044	2 458	3 129	1 175	9 473	22 390
541 Tønder .....	8 953	22 030	6 074	2 539	2 629	5 547	1 869	8 509	24 629
543 Vojens .....	13 198	27 367	9 139	4 209	3 605	6 366	2 419	21 029	35 020
545 Åbenrå .....	16 428	26 734	11 059	6 268	3 470	15 942	5 680	16 985	53 193
<b>Ribe amt i alt .....</b>	<b>164 790</b>	<b>352 114</b>	<b>104 140</b>	<b>41 913</b>	<b>46 148</b>	<b>104 319</b>	<b>43 532</b>	<b>156 509</b>	<b>515 504</b>
551 Billund .....	6 003	13 621	4 640	2 070	2 013	1 575	1 009	3 922	21 646
553 Blåbjerg .....	4 298	8 750	2 615	1 052	1 351	1 865	206	4 251	16 292
555 Blåvandshuk .....	2 716	4 898	1 294	425	758	628	326	1 699	11 435
557 Bramming .....	9 320	23 248	5 421	1 929	2 432	4 843	1 354	7 084	25 057

## Absolutte tal

Anlægsudgifter													Kom.-nr.
Anlægs-virk-somhed i alt	Byd-vikling, bolig- og miljøfor-anstalt-ninger i alt	Heraf			Forsy-ningsvirk-somheder, kollektiv trafik havne m.v. i alt	Kom-munale veje	Folke-skole-væsen	Social-og sund-heds-væsen i alt	Heraf		Admini-stration og plan-lægning i alt		
		Jord-forsyning	Fritids-faciliteter	Spilde-vands-anlæg					Dagpleje og dag-institu-tioner	Institutio-ner for ældre og handi-cappede			
1 000 kr.													
7 361	5 166	1 184	-	3 796	-	556	1 166	221	76	113	116	425	
7 035	5 309	573	95	4 519	422	575	177	552	78	474	-	427	
18 854	14 964	9 671	177	4 110	-	567	-	76	-	76	-	429	
34 174	18 952	1 760	2 622	11 422	4 873	1 326	2 144	4 632	39	4 593	954	431	
9 543	8 192	5 366	28	2 603	-	149	246	-	-	-	734	433	
8 700	2 340	772	-	1 568	-	6 269	27	-	-	-	64	435	
9 031	6 584	2 294	-	1 771	-	1 193	991	-	-	-	263	437	
12 713	6 477	554	642	4 785	804	1 214	1 713	1 170	114	671	1 151	439	
8 869	4 088	2 745	410	439	420	268	3 760	-	-	-	333	441	
4 077	3 332	210	-	2 925	745	-	-	-	-	-	-	443	
39 325	16 915	6 727	128	5 590	1 411	3 110	5 429	5 676	3 552	575	4 599	445	
30 948	10 267	2 341	-	7 033	2 771	1 133	899	14 840	239	14 601	851	447	
43 838	23 983	7 664	-	3 764	12 325	2 145	2 694	2 065	309	-	447	449	
4 963	1 426	350	-	816	27	356	40	-	-	-	2 742	451	
362 371	192 774	105 199	1 324	50 051	101 262	17 221	27 976	15 416	8 378	3 313	1 765	461	
22 406	13 141	9 161	174	3 719	222	510	1 191	1 805	1 805	-	3 011	471	
15 938	15 359	5 434	273	9 160	-	31	407	62	-	62	-	473	
7 091	3 374	820	-	1 977	1 687	-	193	32	32	-	76	475	
8 505	3 015	1 854	38	455	-	1 328	993	1 348	572	-	74	477	
71 479	50 281	8 124	924	34 974	3 776	4 214	1 136	3 530	972	2 467	8 528	479	
11 663	3 313	517	-	2 796	7 274	-	327	455	51	404	294	481	
15 701	11 768	4 616	452	4 131	-	155	1 083	1 208	963	245	768	483	
5 356	3 347	1 206	-	1 509	-	63	863	802	354	92	186	485	
1 471	1 327	38	-	1 283	-	1	-	143	-	143	-	487	
3 561	2 632	1 188	-	151	-	70	-	-	-	-	20	489	
6 434	5 698	1 765	-	3 741	-	379	234	43	43	-	80	491	
6 043	1 467	1 320	-	212	-	533	3 632	224	-	224	187	493	
13 948	9 744	2 536	402	6 659	-	1 333	2 107	639	174	443	74	495	
9 359	5 036	3 566	-	1 117	-	1 738	421	286	-	286	1 651	497	
8 231	7 447	1 677	-	3 742	237	-	547	-	-	-	-	499	
<b>332 368</b>	<b>176 068</b>	<b>50 591</b>	<b>10 986</b>	<b>81 028</b>	<b>37 178</b>	<b>33 892</b>	<b>24 791</b>	<b>37 782</b>	<b>14 765</b>	<b>22 151</b>	<b>20 626</b>		
9 437	3 242	2 427	299	423	766	874	368	3 099	161	2 938	387	501	
40 884	11 671	5 266	232	6 069	20 197	1 171	1 167	4 425	4 421	4	2 253	503	
3 909	1 961	1 190	-	488	51	860	255	105	-	105	677	505	
12 206	7 972	388	-	6 664	162	1 154	682	1 535	692	843	701	507	
4 297	3 476	2 080	-	1 285	336	479	-	6	-	6	-	509	
4 440	2 233	774	-	477	79	1 372	351	405	405	-	-	511	
10 379	7 370	1 183	-	6 161	-	1 068	1 537	105	105	-	299	513	
41 543	24 919	7 453	503	8 357	-	6 975	4 271	3 865	2 557	1 308	1 170	515	
6 496	1 318	776	-	222	340	421	297	4 120	-	4 120	-	517	
3 876	2 314	1 136	1 121	-	-	83	581	760	-	760	138	519	
3 484	1 670	1 395	90	66	734	47	255	195	195	-	583	521	
11 492	9 807	2 492	-	7 053	248	78	80	78	-	78	1 201	523	
18 241	4 742	698	2 178	361	174	835	2 677	4 803	56	4 747	4 972	525	
5 485	4 891	2 078	1 641	768	-	50	-	480	480	-	-	527	
17 269	8 708	2 177	1 346	4 906	14	1 506	315	5 853	1 402	4 451	873	529	
7 419	1 816	998	-	526	414	3 631	-	1 441	1 441	-	-	531	
2 166	2 166	971	-	834	-	-	-	-	-	-	-	533	
9 062	5 955	360	-	5 209	48	981	716	1 362	286	758	-	535	
26 002	11 525	2 030	481	3 285	10 777	2 146	79	674	208	-	709	537	
12 721	2 091	1 350	33	464	-	5 600	423	1 986	-	1 986	2 621	539	
19 001	8 532	1 593	80	2 787	1 414	1 328	7 554	82	-	-	91	541	
22 736	14 894	1 969	727	7 816	271	474	1 641	1 784	1 737	47	3 539	543	
39 823	32 795	9 807	2 255	16 807	1 153	2 759	1 542	619	619	-	412	545	
<b>411 740</b>	<b>236 778</b>	<b>91 816</b>	<b>24 307</b>	<b>89 759</b>	<b>38 968</b>	<b>30 497</b>	<b>24 765</b>	<b>48 935</b>	<b>21 269</b>	<b>19 479</b>	<b>23 809</b>		
44 061	28 244	23 187	784	4 357	2 194	1 891	5 804	3 492	1 925	1 567	1 663	551	
19 419	895	98	609	22	692	-	647	3 150	-	3 150	13 809	553	
5 380	1 987	1 194	-	609	557	823	-	2 013	24	1 989	-	555	
14 162	7 883	5 935	119	1 814	2 479	1 947	180	1 269	1 269	-	384	557	

**Tabel 11. De enkelte kommuners drift- og anlægsudgifter i 1987 fordelt på de vigtigste udgiftsområder.**  
(fortsat) Current and capital expenditure of municipalities, by main purpose 1987. Actual amounts

Kom.- nr.	Driftsudgifter									
	Drifts- virk- somhed i alt	Byud- vikling, bolig- og miljøfor- anstalt- ninger i alt	Forsy- ningsvirk- somheder, kollektiv trafik, havne m.v. i alt	Vej- væsen i alt	Heraf		Heraf			Social- og sund- heds- væsen i alt
					Kom- munale veje	Under- visning og kultur i alt	Folke- skole- væsen	Fritids- under- visning m.v.	Folke- biblio- teks- væsen	
1 000 kr.										
559 Brørup	174 105	5 078	1 123	4 522	3 696	25 292	21 453	2 375	1 310	124 796
561 Esbjerg	2 854 017	119 267	403 410	40 518	36 401	379 690	301 614	25 458	35 617	1 697 288
563 Fanø	89 494	3 459	2 412	2 333	1 625	14 461	12 015	1 324	713	57 041
565 Grindsted	494 590	25 676	6 443	11 569	10 166	77 258	62 422	7 804	4 757	333 700
567 Helle	210 483	6 734	2 844	8 213	5 746	36 590	33 293	2 412	744	141 271
569 Holsted	189 553	4 684	1 832	4 540	2 962	28 466	24 381	2 542	1 221	135 318
571 Ribe	522 177	19 557	24 639	7 422	4 883	77 067	63 818	6 812	3 921	352 711
573 Varde	592 095	26 271	66 483	15 100	14 186	78 626	66 046	4 643	5 256	364 249
575 Vejen	436 404	15 761	5 063	9 728	8 015	70 925	59 550	5 192	4 810	300 790
577 Ølgod	286 642	10 139	2 590	11 857	11 369	44 260	36 489	3 950	2 632	199 420
<b>Vejle amt i alt</b>	<b>10 544 374</b>	<b>390 392</b>	<b>934 642</b>	<b>219 561</b>	<b>165 422</b>	<b>1 356 174</b>	<b>1 122 549</b>	<b>113 180</b>	<b>80 483</b>	<b>6 860 439</b>
601 Brædstrup	245 122	4 847	1 987	6 508	3 842	36 143	32 902	2 690	470	176 489
603 Børkop	272 749	8 265	11 989	6 017	5 120	42 794	38 269	2 503	1 885	180 385
605 Egtved	374 490	9 657	2 546	10 139	5 499	66 963	57 473	4 660	3 174	255 736
607 Fredericia	1 656 228	59 864	259 222	45 137	38 821	190 488	152 405	19 076	13 828	995 716
609 Gedved	272 400	5 479	1 415	7 829	6 250	42 160	37 611	3 473	961	198 500
611 Give	374 809	8 784	3 117	13 107	6 130	57 084	49 095	4 595	2 433	265 955
613 Hedensted	351 715	11 096	2 025	7 905	4 710	59 834	54 196	3 859	1 709	245 439
615 Horsens	1 728 656	68 581	86 522	21 779	16 496	201 327	164 691	16 149	13 573	1 218 582
617 Jelling	143 016	2 235	1 023	3 645	3 009	23 020	20 164	1 947	619	99 651
619 Juelsminde	384 203	10 145	3 448	9 585	8 849	59 703	50 858	5 655	2 339	274 379
621 Kolding	1 993 596	92 891	221 092	40 331	34 975	232 917	180 263	23 389	16 151	1 244 676
623 Lunderskov	124 836	3 202	1 058	2 830	2 555	18 972	16 892	1 529	486	88 255
625 Nr. Snede	207 482	4 825	1 815	4 448	3 602	30 718	27 816	2 316	459	152 207
627 Tørring-Uldum	303 262	9 417	2 461	9 119	5 572	51 356	44 502	5 268	1 148	212 961
629 Vamdrup	188 414	7 159	1 333	4 430	3 560	29 697	25 851	2 451	1 231	131 216
631 Vejle	1 923 396	83 945	333 589	26 752	16 432	212 998	169 561	13 620	20 017	1 120 292
<b>Ringkøbing amt i alt</b>	<b>8 026 572</b>	<b>291 665</b>	<b>729 335</b>	<b>172 251</b>	<b>130 613</b>	<b>1 173 426</b>	<b>946 984</b>	<b>111 223</b>	<b>81 424</b>	<b>5 095 262</b>
651 Avlum-Haderup	188 530	6 162	1 653	5 717	2 467	27 292	24 613	1 898	624	133 786
653 Brande	239 833	9 060	2 452	5 824	4 273	36 652	30 210	3 179	2 987	164 546
655 Egvad	270 656	9 376	5 722	7 563	5 540	42 506	35 008	3 403	3 549	181 505
657 Herning	1 908 311	73 859	313 788	36 218	24 701	284 881	214 530	33 278	28 155	1 070 923
659 Holmsland	128 139	8 232	2 487	2 365	1 094	22 187	20 110	1 400	466	82 036
661 Holstebro	1 278 498	47 924	210 457	17 464	15 413	164 979	122 533	12 721	17 375	763 226
663 Ikast	546 758	23 191	9 299	12 892	10 505	95 605	79 644	10 531	4 864	363 571
665 Lemvig	574 776	16 389	33 923	15 172	11 835	57 273	64 064	5 834	5 446	392 378
667 Ringkøbing	469 164	13 800	15 511	9 103	6 785	71 890	60 031	5 772	3 023	325 751
669 Skjern	374 056	13 191	23 026	9 034	7 444	51 052	42 982	4 620	2 883	249 187
671 Struer	582 464	17 025	65 706	13 706	9 891	83 582	66 889	8 029	5 881	362 756
673 Thyborøn-Harboør	159 310	5 399	28 021	3 690	2 454	22 185	18 830	1 789	839	86 641
675 Thyholm	113 519	2 721	761	3 523	2 724	15 458	13 547	1 473	382	82 590
677 Trehøje	244 962	9 415	1 858	6 056	5 608	40 904	34 777	4 680	719	170 092
679 Ulfborg-Vemb	209 964	5 515	1 652	4 588	2 896	29 520	25 591	2 316	1 399	152 864
681 Videbæk	324 294	13 771	2 500	7 670	7 000	49 210	42 348	5 746	912	229 334
683 Vinderup	237 676	10 416	8 868	6 212	5 026	29 511	25 985	2 266	848	164 854
685 Åskov	175 662	6 219	1 651	5 454	4 957	28 739	25 292	2 288	1 072	119 222
<b>Århus amt i alt</b>	<b>20 211 063</b>	<b>621 112</b>	<b>2 290 379</b>	<b>356 317</b>	<b>243 561</b>	<b>2 604 896</b>	<b>2 030 032</b>	<b>245 136</b>	<b>204 214</b>	<b>12 930 875</b>
701 Ebeltoft	390 802	11 595	21 821	13 307	9 698	54 842	42 714	6 957	3 765	259 627
703 Galten	238 726	7 101	1 097	5 541	4 119	54 938	48 618	3 757	2 133	150 423
705 Gjern	202 567	4 858	2 938	6 468	4 810	29 690	25 710	2 415	1 139	142 183
707 Grenå	686 029	41 771	111 467	19 929	15 669	77 928	62 805	8 204	4 344	383 422
709 Hadsten	269 362	10 322	2 546	6 506	6 120	52 043	44 977	2 693	2 432	178 972
711 Hammel	263 677	9 651	2 464	8 619	6 734	42 157	37 251	2 325	1 972	180 233
713 Hinnerup	226 401	5 609	3 473	5 499	4 789	50 845	46 405	2 282	2 040	139 543
715 Hørning	183 950	5 678	703	5 643	3 566	38 963	32 908	4 390	1 554	116 429
717 Langå	220 650	6 330	757	5 647	3 830	38 557	34 165	2 623	1 591	152 446
719 Mariager	228 528	5 891	4 283	7 092	3 682	32 141	27 524	2 992	1 512	161 552
721 Midtdjurs	215 013	6 036	2 017	8 445	6 155	29 843	24 715	3 584	1 373	150 963
723 Nørhald	245 325	6 404	2 526	6 649	5 415	45 919	41 165	3 262	1 449	165 909



## Absolutte tal

Driftsudgifter												Kom.-nr.
Kontant-hjælp i alt	Heraf		Praktisk bistand i hjemmet	Hjælpe-midler og omsorgs-arbejde	Dagpleje og dag-institutioner i alt	Heraf			Døgn-pleje og døgninst. for børn og unge i alt	Institu-tioner for ældre og handi-cappede	Sociale pen-sioner	
	Forbi-gående hjælp	Uddan-nelse i alt				Dag-pleje	Vugge-stuer	Børne-haver				
1 000 kr.												
4 428	2 367	758	4 148	3 156	12 567	5 206	-	1 656	842	18 025	53 843	559
127 425	76 688	19 261	72 711	38 358	194 879	15 587	40 517	48 288	44 509	181 284	627 729	561
1 729	1 447	158	2 851	1 433	5 359	1 467	-	660	538	10 298	23 021	563
16 668	7 923	2 685	19 681	8 099	26 202	7 805	2 513	8 045	6 392	40 518	142 944	565
2 797	1 245	677	5 913	2 550	9 930	6 030	-	2 537	1 507	21 464	66 878	567
7 226	3 409	1 896	6 287	2 214	10 422	5 476	-	4 203	1 862	16 846	63 067	569
17 752	10 014	3 447	16 109	6 095	34 039	12 389	1 873	8 348	9 549	47 589	148 470	571
22 213	12 007	2 958	14 090	9 224	33 819	10 934	2 055	4 756	5 861	50 454	148 154	573
12 526	7 257	2 107	9 923	5 463	30 242	14 403	-	4 401	3 944	42 645	125 023	575
3 436	1 604	386	9 211	2 202	12 554	8 174	-	3 758	2 497	37 342	90 387	577
<b>424 400</b>	<b>263 883</b>	<b>69 361</b>	<b>304 332</b>	<b>137 510</b>	<b>643 772</b>	<b>174 184</b>	<b>55 003</b>	<b>162 156</b>	<b>137 525</b>	<b>967 033</b>	<b>2 774 104</b>	
8 780	5 164	2 197	7 834	2 046	11 523	4 914	-	3 228	1 767	36 294	76 862	601
9 082	4 987	2 177	8 539	4 210	20 729	6 491	-	-	4 242	25 053	67 513	603
9 412	6 173	1 401	9 683	3 844	23 119	14 125	-	6 391	4 724	41 259	106 839	605
70 676	44 038	17 219	47 208	19 482	92 745	17 832	8 758	31 808	21 918	136 758	380 099	607
11 077	5 582	2 695	5 833	3 878	18 051	7 089	-	2 625	4 253	44 905	74 488	609
8 193	4 172	1 834	14 079	5 263	21 469	12 783	-	4 600	4 098	35 484	122 034	611
9 958	6 210	2 005	12 388	4 415	28 580	10 425	2 367	5 260	4 503	36 127	93 780	613
100 118	64 805	12 919	48 318	27 124	114 269	19 736	14 255	34 950	25 939	136 052	501 370	615
3 606	1 915	594	3 946	1 324	8 998	4 604	-	1 470	787	24 054	38 249	617
12 552	7 167	2 149	12 979	7 085	17 390	8 713	-	1 568	4 477	40 651	126 823	619
85 796	54 645	11 362	61 091	29 534	118 009	26 656	11 727	33 485	24 857	158 352	480 138	621
3 426	2 235	302	3 041	986	9 110	5 971	-	1 449	1 751	15 404	35 541	623
6 425	3 812	1 571	6 371	3 387	10 124	4 876	-	4 429	1 746	22 379	69 807	625
10 127	5 816	1 450	9 263	3 828	17 033	10 224	1 442	4 211	4 238	32 626	94 810	627
5 474	2 975	859	4 442	1 979	11 645	5 208	-	3 212	3 264	24 141	52 218	629
69 698	44 187	8 627	49 317	19 125	120 978	14 537	16 454	23 470	24 961	157 494	453 533	631
<b>212 679</b>	<b>102 294</b>	<b>43 393</b>	<b>204 916</b>	<b>97 647</b>	<b>563 787</b>	<b>206 602</b>	<b>30 719</b>	<b>117 459</b>	<b>101 670</b>	<b>743 968</b>	<b>2 048 974</b>	
4 257	1 277	1 525	5 221	3 229	13 099	8 714	-	1 462	2 107	21 565	55 714	651
6 899	3 165	1 747	7 163	1 663	13 681	4 908	-	4 428	1 437	22 677	73 638	653
7 795	2 877	1 977	5 659	3 216	10 208	1 926	2 086	4 268	4 674	30 448	82 110	655
57 142	28 872	10 097	39 245	23 954	153 189	37 761	11 318	30 109	28 905	130 951	400 627	657
2 152	967	525	3 073	1 886	9 250	5 033	-	3 464	1 523	13 308	29 548	659
41 643	20 872	7 672	38 686	12 821	102 296	34 120	6 443	20 573	15 552	96 385	289 847	661
13 535	7 390	2 832	12 621	8 406	49 897	12 918	6 661	11 299	7 380	47 657	133 979	663
14 958	7 669	2 297	14 697	7 464	37 640	14 158	2 085	5 245	7 903	59 293	170 847	665
11 622	5 525	3 715	14 774	6 542	32 786	14 151	-	6 114	5 139	50 876	134 889	667
6 502	2 567	1 751	10 841	4 508	17 560	8 254	-	4 411	2 988	43 189	112 779	669
15 155	7 431	1 811	11 251	8 179	40 421	20 539	2 126	3 814	7 672	57 070	143 500	671
4 131	1 762	429	3 661	1 794	10 262	3 835	-	2 826	1 235	10 347	32 619	673
1 585	632	403	4 319	1 409	5 043	3 231	-	1 169	979	12 850	40 943	675
4 622	1 515	1 040	6 928	3 619	18 070	8 949	-	3 895	3 004	27 300	65 584	677
3 128	1 359	947	5 968	3 087	9 694	5 301	-	3 764	1 591	26 294	67 511	679
9 710	5 099	2 763	7 401	3 233	18 741	11 722	-	4 116	4 654	41 299	92 254	681
4 082	1 910	737	8 538	1 492	12 104	7 267	-	2 746	2 110	30 402	72 074	683
3 761	1 405	1 125	4 870	1 145	9 846	3 815	-	3 756	2 817	22 057	50 511	685
<b>925 988</b>	<b>527 432</b>	<b>150 157</b>	<b>539 416</b>	<b>293 882</b>	<b>1 649 340</b>	<b>356 679</b>	<b>246 891</b>	<b>461 727</b>	<b>286 562</b>	<b>1 695 138</b>	<b>4 730 283</b>	
12 184	7 764	1 710	12 746	6 157	20 105	10 977	-	6 493	4 437	35 484	113 243	701
8 774	5 166	793	3 823	3 065	34 236	13 021	-	7 996	3 744	15 105	46 294	703
3 846	2 699	653	5 525	2 275	13 047	5 790	-	-	3 456	26 827	56 593	705
21 801	12 999	1 963	13 133	7 851	32 401	8 881	997	9 479	7 050	56 276	162 050	707
11 235	5 514	3 257	4 984	3 164	27 465	11 001	-	8 776	3 657	25 224	62 854	709
5 857	3 999	1 125	7 176	2 889	16 224	10 208	-	3 841	3 164	29 271	76 100	711
6 680	3 564	1 071	2 676	3 804	28 825	13 175	-	7 702	2 073	15 912	43 628	713
5 254	2 015	1 143	3 164	2 313	19 474	6 881	-	6 587	1 978	18 481	34 998	715
8 334	4 476	1 623	7 690	4 122	13 951	6 950	-	3 150	2 903	17 840	63 308	717
5 413	3 747	653	5 355	3 087	10 841	4 131	-	5 501	3 488	20 130	75 387	719
4 317	2 240	623	8 990	4 363	12 807	5 304	-	-	3 391	14 606	71 766	721
5 697	2 899	588	5 659	2 565	12 507	6 261	-	3 306	6 397	22 903	71 193	723

**Tabel 11. De enkelte kommuners drift- og anlægsudgifter i 1987 fordelt på de vigtigste udgiftsområder.**  
(fortsat) Current and capital expenditure of municipalities, by main purpose 1987. Actual amounts (continued)

Kom.- nr.	Driftsudgifter								
	Børne- tilskud og andre familie- ydelser	Dag- penge	Sund- heds- udgifter i alt	Heraf		Bolig- ydelse til pen- sionister	Bolig- sikring	Beskæf- tigelse af arbejds- løse	Admini- stration og plan- lægning i alt
				Hjemme- sygepleje	Kommunale børnetand- klinikker				
	1 000 kr.								
559 Brørup .....	4 852	11 083	3 119	1 427	1 373	2 587	659	4 266	13 294
561 Esbjerg .....	66 921	135 108	36 610	14 708	14 492	53 527	29 126	70 457	213 844
563 Fanø .....	2 060	4 250	1 495	739	568	835	433	2 267	9 788
565 Grindsted .....	12 658	28 452	9 193	4 020	3 788	6 201	1 399	11 895	39 944
567 Helle .....	5 320	13 000	4 567	1 513	2 668	1 738	196	4 118	14 831
569 Holsted .....	5 275	9 838	3 426	1 273	1 735	2 270	550	4 781	14 713
571 Ribe .....	13 139	29 854	8 536	2 990	4 344	6 241	2 265	9 384	40 781
573 Varde .....	12 654	25 789	9 153	3 673	4 254	11 304	3 631	14 986	41 366
575 Vejen .....	12 272	26 107	8 111	3 641	3 658	7 792	1 986	11 988	34 137
577 Ølgod .....	7 302	18 116	5 960	2 453	2 714	2 913	392	5 411	18 376
<b>Vejle amt i alt .....</b>	<b>249 981</b>	<b>514 412</b>	<b>163 393</b>	<b>66 661</b>	<b>73 750</b>	<b>173 949</b>	<b>45 534</b>	<b>249 193</b>	<b>783 166</b>
601 Brædstrup .....	6 414	11 694	4 031	1 400	2 087	3 571	570	4 038	19 148
603 Børkop .....	7 775	15 215	6 227	3 393	2 162	3 427	837	5 760	23 299
605 Egtved .....	9 315	23 889	7 231	2 469	3 481	3 972	616	9 153	29 449
607 Fredericia .....	36 540	75 858	22 980	9 830	9 573	31 106	7 938	39 269	105 801
609 Gedved .....	7 093	13 921	4 391	1 325	2 476	2 934	655	5 951	17 017
611 Give .....	9 666	25 215	6 933	1 976	3 760	4 280	557	5 614	26 762
613 Hedensted .....	10 743	23 224	6 803	2 505	3 191	3 939	968	7 678	25 416
615 Horsens .....	44 953	89 726	29 104	10 011	15 201	31 676	10 832	44 971	131 865
617 Jelling .....	3 512	7 446	2 391	1 004	1 085	841	401	3 343	13 442
619 Juelsminde .....	9 888	21 380	6 759	2 816	3 114	4 217	632	6 913	26 943
621 Kolding .....	43 706	93 022	24 619	10 879	10 083	40 982	11 089	62 417	161 689
623 Lunderskov .....	3 402	7 289	2 308	756	1 166	1 419	407	3 203	10 519
625 Nr. Snede .....	5 351	12 765	5 361	3 247	1 809	1 750	376	3 045	13 469
627 Tørring-Uldum .....	8 092	17 022	4 908	1 851	2 496	2 138	342	7 130	17 948
629 Vamdrup .....	5 174	10 599	2 599	873	1 315	2 155	512	5 528	14 579
631 Vejle .....	38 357	66 147	26 748	12 326	10 751	35 542	8 802	35 180	145 820
<b>Ringkøbing amt i alt .....</b>	<b>196 519</b>	<b>481 713</b>	<b>125 874</b>	<b>43 776</b>	<b>62 615</b>	<b>89 804</b>	<b>23 991</b>	<b>157 638</b>	<b>564 633</b>
651 Avlum-Haderup .....	5 052	13 396	3 798	1 160	2 268	1 906	262	3 260	13 920
653 Brande .....	6 043	18 607	4 004	1 577	1 911	2 765	572	3 391	21 299
655 Egvad .....	7 031	16 007	4 468	1 849	2 126	2 599	731	4 770	23 984
657 Herning .....	42 730	101 628	25 693	8 600	10 080	20 679	7 359	29 575	128 642
659 Holmsland .....	3 991	9 812	2 722	867	1 484	1 078	273	2 744	10 832
661 Holstebro .....	29 226	67 977	16 686	5 850	8 637	11 798	3 295	30 199	74 448
663 Ikast .....	16 279	42 026	8 585	2 012	5 000	6 887	2 890	9 968	42 200
665 Lemvig .....	12 815	36 615	9 756	4 163	4 571	6 790	1 279	10 452	39 641
667 Ringkøbing .....	11 394	25 352	9 083	3 205	4 843	7 689	1 744	8 691	33 109
669 Skjern .....	8 482	18 400	6 985	2 615	3 249	5 095	857	8 314	28 566
671 Struer .....	14 299	33 140	7 766	2 073	4 495	7 966	2 280	11 356	39 689
673 Thyborøn-Harboør .....	3 744	9 963	3 014	947	1 670	1 411	379	3 548	13 374
675 Thyholm .....	2 977	6 406	1 950	802	973	854	74	2 314	8 466
677 Trehøje .....	7 113	20 631	4 032	1 353	2 150	2 073	371	5 478	16 637
679 Ulfborg-Vemb .....	5 470	15 909	3 373	1 422	1 551	3 183	574	5 286	15 825
681 Videbæk .....	9 020	19 806	5 988	2 280	3 426	3 247	620	11 568	21 809
683 Vinderup .....	6 073	14 543	4 842	2 233	2 214	2 749	265	3 957	17 815
685 Åskov .....	4 780	11 495	3 129	768	1 967	1 035	166	2 767	14 377
<b>Århus amt i alt .....</b>	<b>445 203</b>	<b>912 486</b>	<b>290 325</b>	<b>119 800</b>	<b>129 471</b>	<b>344 505</b>	<b>151 963</b>	<b>530 808</b>	<b>1 407 484</b>
701 Ebeltoft .....	9 568	19 699	7 994	4 330	3 094	4 906	1 988	9 204	29 610
703 Galten .....	7 387	15 925	4 853	1 157	2 705	1 840	921	3 942	19 626
705 Gjern .....	5 350	14 423	3 416	1 187	1 744	1 587	534	4 109	16 430
707 Grenå .....	13 407	28 305	9 429	3 371	5 049	9 445	2 290	15 366	51 512
709 Hadsten .....	7 863	16 062	5 218	1 458	3 014	2 449	991	6 785	18 973
711 Hammel .....	6 625	17 873	4 699	1 466	2 427	2 752	732	5 316	20 553
713 Hinnerup .....	7 600	13 708	5 156	1 327	3 088	2 326	1 243	4 679	21 432
715 Hørning .....	5 315	12 141	3 474	949	2 026	1 932	1 186	5 919	16 534
717 Langå .....	5 640	14 317	4 970	2 518	1 944	2 244	907	4 578	16 913
719 Mariager .....	5 995	13 821	4 620	2 109	1 972	3 077	503	7 661	17 569
721 Midtjurs .....	5 336	11 529	4 132	2 030	1 599	2 875	461	4 382	17 709
723 Nørhald .....	6 566	14 562	5 045	2 033	2 505	1 573	226	9 462	17 918

## Absolutte tal

Anlægsudgifter												Kom.-nr.
Anlægs-virk-somhed i alt	Byud-vikling, bolig- og miljøfor-anstalt-ninger i alt	Heraf			Forsyningsvirk-somheder, kollektiv trafik havne m.v. i alt	Kom-munale veje	Folke-skole-væsen	Social-og sund-heds-væsen i alt	Heraf		Admini-stration og plan-lægning i alt	
		Jord-forsyning	Fritids-faciliteter	Spilde-vands-anlæg					Dagpleje og dag-institutioner	Instituti-oner for ældre og handi-cappede		
1 000 kr.												
8 851	4 045	2 401	76	1 052	-	1 123	476	2 680	2 204	427	311	559
151 993	86 848	27 985	744	46 690	29 541	9 819	4 579	16 204	7 742	936	1 860	561
6 596	2 618	1 100	-	82	55	680	2 612	181	181	-	97	563
43 943	35 821	3 596	9 210	18 242	568	1 904	1 075	2 895	1 320	1 379	1 057	565
9 172	4 272	3 006	977	269	71	239	679	1 413	187	1 106	591	567
6 718	3 149	961	259	1 898	-	1 501	486	1 449	1 235	119	104	569
10 004	4 548	2 045	- 275	2 649	422	173	1 425	3 436	-	3 436	-	571
49 033	36 990	9 678	11 382	6 593	1 819	1 713	2 856	3 780	1 430	2 350	1 824	573
22 734	11 305	6 585	300	4 420	-	6 623	2 302	1 160	1 087	73	1 344	575
19 674	8 173	4 045	122	1 062	570	2 061	1 644	5 813	2 665	2 947	765	577
<b>762 583</b>	<b>363 144</b>	<b>173 666</b>	<b>11 931</b>	<b>105 778</b>	<b>181 575</b>	<b>41 583</b>	<b>49 441</b>	<b>78 460</b>	<b>18 254</b>	<b>55 916</b>	<b>22 112</b>	
7 626	3 223	1 574	241	1 226	-	93	643	1 429	644	785	-	601
16 563	4 836	2 896	569	1 137	-	-	2 463	8 153	393	7 760	1 111	603
17 259	13 468	8 917	198	3 795	-	442	1 176	183	-	126	1 980	605
166 463	64 604	29 909	1 688	19 367	73 814	10 464	6 680	6 711	1 426	4 928	2 798	607
5 755	2 323	1 812	23	463	-	566	320	2 048	1 928	-	-	609
9 177	3 413	2 682	-	432	-	1 181	1 675	2 902	-	2 902	-	611
26 151	11 358	6 865	347	3 563	156	681	13 054	657	348	309	245	613
114 824	75 544	12 992	4 780	36 429	3 281	13 714	3 974	3 774	1 159	1 409	8 903	615
2 607	868	678	-	189	-	664	-	778	76	702	297	617
7 328	4 440	2 575	417	301	-	1 353	911	222	-	222	402	619
205 489	98 044	63 385	1 419	21 044	72 155	6 132	1 763	12 352	7 145	4 008	-	621
8 506	1 118	552	104	437	-	2 424	2 557	1 246	1 133	113	1 018	623
6 370	5 113	2 867	385	1 826	-	-	713	325	12	313	49	625
18 266	9 985	5 677	-	3 570	23	-	5 978	1 894	-	1 894	322	627
14 090	7 941	4 654	-	1 689	4	115	3 825	1 556	192	1 240	649	629
136 109	56 866	25 631	1 760	10 310	32 142	3 754	3 709	34 230	3 798	29 205	4 338	631
<b>559 759</b>	<b>312 466</b>	<b>109 062</b>	<b>13 717</b>	<b>135 962</b>	<b>62 155</b>	<b>41 120</b>	<b>38 869</b>	<b>61 744</b>	<b>35 495</b>	<b>25 774</b>	<b>27 910</b>	
3 250	1 799	1 625	100	42	-	83	-	1 226	1 226	-	48	651
18 994	18 323	14 110	505	3 694	-	152	515	4	-	49	-	653
14 961	10 104	3 389	884	5 025	2 242	1 173	863	544	219	325	35	655
158 171	97 479	24 901	1 672	39 508	9 459	11 465	13 327	10 142	7 317	2 720	6 677	657
14 441	8 152	1 000	121	6 302	1 659	263	-	-	-	-	4 367	659
87 152	39 532	19 860	889	17 491	27 899	1 198	1 082	11 077	10 951	-	4 172	661
57 715	13 595	3 900	1 241	8 001	276	2 343	9 472	27 849	10 031	17 818	4 057	663
27 806	19 303	2 945	410	12 830	1 930	961	1 244	3 326	1 358	1 968	1 042	665
39 510	17 977	6 067	2 090	5 480	11 795	1 612	2 712	1 947	1 735	87	1 442	667
29 092	16 679	3 088	1 414	8 793	1 510	3 548	6 330	665	-	522	122	669
31 184	15 851	7 716	245	6 914	3 890	5 570	1 235	1 169	-	1 148	2 888	671
11 749	7 390	707	-	5 718	455	1 873	45	1 816	1 816	-	170	673
3 289	1 076	525	-	250	-	859	308	143	-	143	903	675
17 315	11 941	5 814	3 375	2 728	-	5 047	302	-	-	-	-	677
8 130	6 995	2 605	-	3 434	-	56	-	-	-	-	1 079	679
9 949	4 251	2 189	120	562	-	2 681	1 352	693	194	499	377	681
16 491	13 655	4 239	629	5 333	1 040	40	82	1 143	648	495	531	683
10 560	8 364	4 382	22	3 857	-	2 196	-	-	-	-	-	685
<b>1 421 156</b>	<b>640 161</b>	<b>266 349</b>	<b>30 440</b>	<b>179 741</b>	<b>311 063</b>	<b>73 427</b>	<b>106 617</b>	<b>222 424</b>	<b>83 305</b>	<b>133 607</b>	<b>36 897</b>	
33 392	26 132	19 739	1 191	5 194	3 249	1 558	2 048	-	-	-	405	701
5 499	2 181	1 833	-	348	-	630	270	1 017	1 017	-	600	703
14 985	6 644	1 690	-	4 954	-	338	3 417	4 439	-	4 439	147	705
91 242	33 763	6 541	2 021	17 448	24 859	1 301	16 926	11 457	2 647	8 488	1 588	707
23 447	16 630	9 363	42	6 582	-	2 474	183	3 439	2 748	691	489	709
14 860	7 721	6 167	27	1 324	-	1 109	1 202	2 443	176	2 267	1 010	711
20 935	18 602	15 119	552	2 931	-	165	1 223	751	751	-	37	713
15 775	11 756	9 989	425	1 342	-	536	1 507	1 125	713	412	837	715
8 062	6 339	2 291	2 339	1 468	-	581	704	438	343	78	-	717
22 758	14 528	5 116	-	3 678	554	252	577	6 847	1 682	5 165	-	719
16 681	12 373	5 241	500	1 440	-	1 650	1 163	1 115	-	1 054	137	721
7 528	6 413	331	103	5 165	-	-	557	507	57	94	36	723

**Tabel 11. De enkelte kommuners drift- og anlægsudgifter i 1987 fordelt på de vigtigste udgiftsområder.**  
 (fortsat) Current and capital expenditure of municipalities, by main purpose 1987. Actual amounts

Kom.-nr.	Driftsudgifter										
	Drifts- virk- somhed i alt	Byud- vikling, bolig- og miljøfor- anstalt- ninger i alt	Forsy- ningsvirk- somheder, kollektiv trafik, havne m.v. i alt	Vej- væsen i alt	Heraf		Under- visning og kultur i alt	Heraf			Social- og sund- heds- væsen i alt
					Kom- munale veje			Folke- skole- væsen	Fritids- under- visning m.v.	Folke- biblio- teks- væsen	
1 000 kr.											
725	Nr. Djurs	222 338	5 883	3 410	6 748	5 524	28 881	25 587	2 232	909	160 729
727	Odder	524 971	18 403	8 782	13 773	11 418	71 483	59 052	6 300	4 013	373 130
729	Purhus	225 331	6 614	594	6 174	4 505	42 176	37 632	2 993	1 424	154 790
731	Randers	2 457 362	76 241	411 654	26 765	18 667	274 309	186 481	28 578	46 034	1 527 234
733	Rosenholm	240 459	6 838	761	4 839	3 573	41 559	35 479	3 133	1 880	166 796
735	Rougsø	236 058	5 170	2 884	5 841	5 165	29 480	25 374	2 320	1 428	176 037
737	Ry	251 914	5 507	2 802	6 519	5 203	41 983	35 792	4 076	1 981	172 905
739	Rønde	155 348	4 884	1 244	3 108	2 264	26 408	22 439	2 193	1 594	105 867
741	Samsø	154 630	4 974	2 135	2 743	1 185	17 007	14 792	664	1 012	113 030
743	Silkeborg	1 531 274	52 332	132 464	31 064	14 554	203 119	160 139	19 843	17 679	1 005 210
745	Skanderborg	536 496	14 003	5 556	8 706	7 043	89 608	73 721	10 357	3 247	377 178
747	Sønderhald	226 535	4 765	771	3 434	2 418	40 884	35 075	4 567	1 169	159 053
749	Them	165 183	6 353	1 086	4 279	1 798	28 074	24 539	2 028	431	112 778
751	Århus	9 912 134	287 899	1 560 144	132 979	85 657	1 122 059	824 973	110 368	96 109	6 144 436
<b>Viborg amt i alt</b>											
761	Bjerringbro	353 683	11 613	2 661	9 141	7 739	56 780	47 422	3 302	3 118	246 067
763	Fjends	210 210	6 208	1 563	5 244	3 317	35 483	31 245	2 715	1 162	146 868
765	Hanstholm	171 214	5 212	4 408	5 379	4 191	23 652	21 010	1 384	541	118 603
767	Hvorslev	176 652	4 149	1 120	4 430	3 486	27 224	25 071	1 488	522	127 714
769	Karup	180 063	6 906	1 529	2 959	2 360	31 471	25 006	3 799	2 314	123 191
771	Kjellerup	360 846	11 077	2 592	9 400	7 572	57 368	48 823	4 387	3 615	255 013
773	Morsø	770 522	23 782	12 267	16 919	12 991	101 091	85 704	6 998	5 503	570 017
775	Møldrup	207 024	5 314	1 336	4 787	3 152	29 722	27 064	2 028	518	152 260
777	Sallingsund	172 350	5 920	1 341	4 528	2 014	26 461	23 090	2 786	420	121 741
779	Skive	863 644	28 549	73 650	19 911	14 136	111 996	87 582	10 457	11 747	572 814
781	Spøttrup	223 109	6 225	2 397	3 119	1 953	34 299	30 045	3 373	696	162 759
783	Sundsøre	202 876	6 285	5 926	4 788	3 526	28 743	25 958	2 161	441	142 476
785	Sydthy	393 148	12 439	5 324	8 397	6 820	50 595	44 006	3 394	2 642	292 103
787	Thisted	911 371	34 917	14 238	15 603	12 620	143 501	116 294	12 630	9 719	647 441
789	Tjele	219 275	4 670	1 706	5 539	4 488	33 425	30 134	1 964	906	159 454
791	Viborg	1 258 846	44 147	67 035	26 746	20 656	177 550	131 962	18 561	18 121	856 676
793	Ålestrup	227 249	8 774	1 636	6 307	4 509	30 688	27 051	1 959	1 421	164 329
<b>Nordjyllands amt i alt</b>											
801	Arden	234 649	8 175	1 719	5 357	3 530	32 927	28 397	2 480	1 723	170 787
803	Brovst	246 355	7 729	996	7 627	5 851	38 505	32 779	3 776	1 858	174 255
805	Brønderslev	638 851	23 008	39 772	16 397	12 124	83 751	66 832	8 427	5 032	432 862
807	Dronninglund	474 452	18 530	5 362	13 095	7 752	60 635	51 294	5 058	3 924	345 475
809	Farsø	238 038	8 930	5 231	5 500	3 538	30 700	27 187	2 294	761	170 455
811	Fjerritslev	244 682	7 862	2 619	6 818	6 287	35 370	29 179	4 596	1 535	176 317
813	Frederikshavn	1 164 572	55 733	141 023	24 193	13 852	145 686	118 964	11 157	10 577	718 759
815	Hadsund	309 732	11 107	1 459	6 536	5 433	41 033	36 198	2 590	1 936	224 421
817	Hals	275 255	13 945	1 810	7 587	5 969	42 461	37 335	4 084	887	190 294
819	Hirtshals	408 595	15 702	7 231	9 570	6 761	66 352	53 355	7 070	3 542	276 648
821	Hjørring	1 071 639	58 842	22 566	21 013	17 217	154 717	116 155	17 029	10 661	742 476
823	Hobro	438 229	15 084	32 423	8 080	6 715	59 392	48 704	5 108	4 380	290 997
825	Læsø	98 450	3 239	13 670	2 989	2 050	12 202	9 438	1 507	215	58 155
827	Løgstør	342 967	12 612	4 991	6 979	5 942	50 672	39 397	8 203	2 633	242 148
829	Løkken-Vrå	271 436	9 904	1 770	7 587	6 441	35 125	29 932	2 671	1 672	196 552
831	Nibe	205 608	7 538	2 312	4 342	2 103	31 006	26 751	2 261	1 701	144 841
833	Nørager	171 565	4 091	1 583	4 003	2 664	25 312	22 226	2 364	414	123 606
835	Pandrup	316 622	16 965	1 573	10 316	4 338	44 485	37 578	4 577	1 415	220 688
837	Sejfflod	246 844	13 185	1 269	7 706	5 216	34 413	29 887	2 903	1 240	171 573
839	Sindal	251 242	9 792	2 783	6 742	5 231	35 957	31 646	2 700	1 260	178 540
841	Skagen	398 027	19 431	7 541	11 192	5 728	59 679	48 870	4 990	4 500	267 512
843	Skørping	260 105	8 505	1 756	6 630	5 126	39 665	34 335	2 892	1 545	186 409
845	Støvring	303 695	9 408	771	10 482	6 576	57 030	49 157	4 780	2 091	203 420
847	Sæby	522 658	19 145	19 168	13 112	10 492	74 175	62 952	6 294	4 204	364 005
849	Åbybro	261 771	10 777	5 187	9 047	6 459	51 397	44 922	4 322	2 057	162 271
851	Ålborg	5 505 626	228 684	652 821	87 366	74 957	702 577	520 063	70 695	63 778	3 410 391
861	Års	331 120	15 820	1 400	5 322	4 731	57 870	51 053	3 498	2 039	228 431

## Absolutte tal

Kontant- hjælp i alt	Driftsudgifter											Kom- nr.
	Heraf		Praktisk bistand i hjemmet	Hjælpe- midler og omsorgs- arbejde	Dagpleje og dag- institu- tioner i alt	Heraf			Døgn- pleje og døgninst. for børn og unge i alt	Institu- tioner for ældre og handi- cappede	Sociale pen- sioner	
	Forbi- gående hjælp	Uddan- nelse i alt				Dag- pleje	Vugge- stuer	Børne- haver				
1 000 kr.												
5 362	2 816	1 053	6 383	3 069	8 219	5 071	-	2 787	3 564	28 427	75 058	725
14 793	6 677	2 287	21 231	10 909	36 648	10 490	2 018	15 127	6 963	58 676	150 565	727
6 159	2 384	1 165	3 548	3 251	18 074	7 398	-	6 110	3 147	27 778	55 111	729
84 493	53 148	14 458	72 585	26 668	111 057	16 833	20 730	41 566	36 088	221 435	659 074	731
6 027	3 409	1 168	6 367	3 249	19 131	7 903	-	5 566	2 911	26 526	69 311	733
9 327	6 071	1 575	6 132	2 565	11 453	6 563	-	461	2 301	30 356	76 422	735
10 034	5 414	1 631	5 999	3 485	21 285	8 845	-	4 255	2 595	27 892	62 625	737
3 269	1 762	464	5 366	1 827	9 862	5 659	-	3 695	777	17 010	44 500	739
3 632	2 436	143	6 879	1 653	5 012	4 651	-	-	2 117	16 877	59 720	741
51 080	29 439	10 830	48 345	16 208	107 396	21 872	11 731	30 883	24 480	147 407	384 530	743
26 453	13 374	4 083	19 242	7 109	47 247	15 191	2 624	12 923	8 561	54 394	130 515	745
6 681	3 670	1 233	6 129	3 237	15 268	6 656	-	2 754	2 896	19 318	68 563	747
3 723	1 604	1 123	4 082	2 197	14 288	6 067	-	4 638	2 105	14 791	45 757	749
595 563	338 146	93 742	246 207	162 800	982 517	130 900	208 791	268 131	142 319	706 192	1 971 118	751
<b>168 879</b>	<b>88 663</b>	<b>28 605</b>	<b>196 172</b>	<b>111 009</b>	<b>392 832</b>	<b>171 320</b>	<b>21 317</b>	<b>96 856</b>	<b>77 965</b>	<b>760 924</b>	<b>2 159 312</b>	
7 977	4 042	1 841	8 649	3 569	21 884	12 297	-	4 822	4 952	40 527	103 193	761
2 335	1 144	604	4 110	2 498	11 683	9 885	-	1 258	781	28 670	64 614	763
4 288	1 490	1 307	6 706	2 293	11 207	7 022	-	1 339	1 631	17 336	46 838	765
4 410	2 945	765	4 155	1 845	8 837	5 805	-	2 405	2 079	22 540	59 749	767
4 047	1 935	904	4 352	4 450	13 649	4 414	-	5 140	1 702	13 695	53 844	769
6 746	3 512	825	8 976	5 773	17 936	6 182	1 910	6 998	1 869	41 726	120 244	771
15 601	9 583	1 315	19 989	23 054	30 464	16 721	-	6 198	6 620	89 829	277 688	773
3 865	1 502	348	6 471	2 814	11 011	4 780	-	3 322	1 710	27 783	69 606	775
2 898	1 456	425	5 238	2 814	8 140	5 882	-	1 924	1 047	18 299	59 353	777
25 175	13 588	3 490	22 816	12 023	55 542	19 298	5 440	10 353	11 441	90 851	239 621	779
4 397	2 364	755	4 697	2 699	15 774	9 649	-	5 297	2 803	23 058	73 403	781
3 547	2 305	393	4 545	2 308	9 174	7 641	-	1 194	2 322	25 800	68 688	783
5 985	2 738	1 495	9 452	8 187	18 808	10 399	-	3 895	3 371	51 515	137 098	785
22 408	8 231	6 886	25 600	13 603	46 201	18 974	4 011	11 880	7 906	109 976	284 861	787
2 969	1 649	519	5 608	2 895	10 730	6 985	-	696	2 161	30 397	70 193	789
50 370	28 888	6 553	46 806	17 077	91 474	21 403	9 956	26 193	24 433	100 510	352 658	791
1 861	1 291	180	8 002	3 107	10 318	3 983	-	3 942	1 137	28 412	77 661	793
<b>449 451</b>	<b>278 057</b>	<b>54 411</b>	<b>517 704</b>	<b>228 265</b>	<b>893 441</b>	<b>340 047</b>	<b>27 170</b>	<b>218 669</b>	<b>161 850</b>	<b>1 320 280</b>	<b>4 252 577</b>	
5 895	4 140	554	8 412	2 869	10 935	8 249	-	2 299	1 568	28 972	75 604	801
4 581	2 819	380	6 848	2 874	10 701	8 951	-	1 238	2 640	26 155	81 947	803
21 137	8 668	3 939	16 893	4 589	39 496	20 306	1 948	5 714	6 722	56 552	193 687	805
10 895	6 054	2 197	15 029	7 851	47 859	10 852	-	10 307	4 379	52 407	139 328	807
4 778	2 647	474	7 962	4 091	12 167	7 177	-	3 925	2 639	30 819	76 171	809
3 380	2 233	259	6 704	3 116	9 592	7 798	-	1 544	1 101	30 017	80 820	811
42 166	27 656	4 697	33 771	16 846	66 467	27 436	1 753	14 910	12 383	84 777	275 148	813
6 724	3 710	769	9 363	4 170	20 538	8 169	-	8 147	3 540	36 238	97 487	815
3 458	1 953	457	7 873	3 838	17 879	12 101	-	3 966	2 985	25 442	83 286	817
9 145	5 434	2 180	11 347	4 376	25 471	11 733	1 746	8 368	2 645	42 113	111 850	819
27 544	13 549	2 356	33 435	20 484	61 396	22 602	4 523	10 641	8 894	112 461	315 003	821
9 438	6 160	1 194	14 579	4 636	22 719	10 672	-	5 254	4 078	45 071	127 646	823
1 218	759	73	2 714	1 167	2 432	839	-	-	429	11 071	26 830	825
7 589	4 115	2 105	11 263	4 640	15 211	8 316	-	2 464	4 103	37 551	113 656	827
6 381	3 016	999	9 520	4 618	11 857	8 686	-	2 698	2 509	29 596	97 518	829
4 049	1 541	368	7 163	3 343	13 349	7 865	-	3 182	1 665	19 561	66 819	831
2 593	1 243	450	9 138	3 726	7 512	5 662	-	1 469	1 694	12 823	59 608	833
8 075	4 992	1 119	6 625	6 643	17 434	8 984	-	4 176	4 137	28 493	95 277	835
5 189	3 568	531	8 611	2 965	14 414	6 006	-	4 492	2 247	26 204	70 379	837
7 643	4 536	855	6 021	3 218	15 357	10 981	-	1 344	1 369	22 857	81 084	839
14 030	10 110	1 353	11 527	3 245	23 533	6 323	2 326	8 627	3 654	30 013	108 680	841
7 093	3 074	2 326	9 484	5 160	12 437	7 130	-	4 417	2 451	28 157	81 940	843
3 965	2 228	581	9 370	5 151	29 522	13 533	-	4 596	2 504	28 412	78 596	845
11 776	6 657	1 371	16 479	3 844	26 815	17 741	-	5 237	5 848	51 738	162 542	847
3 940	2 021	304	6 745	3 480	18 696	8 570	-	5 425	3 609	20 628	66 876	849
211 400	141 988	21 844	219 458	93 568	321 659	62 413	14 874	88 063	69 680	373 122	1 376 688	851
5 369	3 186	676	11 370	3 757	17 993	10 952	-	6 166	2 377	29 030	108 107	861

**Tabel 11. De enkelte kommuners drift- og anlægsudgifter i 1987 fordelt på de vigtigste udgiftsområder.**  
(fortsat) Current and capital expenditure of municipalities, by main purpose 1987. Actual amounts (continued)

Kom.- nr.	Driftsudgifter								
	Børne- tilskud og andre familie- ydelse	Dag- penge	Sund- heds- udgifter i alt	Heraf		Bolig- ydelse til pen- sionister	Bolig- sikring	Beskæf- tigelse af arbejds- løse	Admini- stration og plan- lægning i alt
				Hjemme- sygepleje	Kommunale børnetand- klinikker				
	1 000 kr.								
725 Nr. Djurs .....	5 824	12 415	3 966	1 655	1 969	1 102	359	5 515	16 687
727 Odder .....	12 461	28 197	8 978	3 890	3 868	6 399	1 670	12 420	39 400
729 Purhus .....	6 769	13 343	4 353	1 451	2 322	1 888	352	8 431	14 983
731 Randers .....	51 792	91 916	24 346	10 343	10 447	46 182	10 216	72 939	141 159
733 Rosenholm .....	6 345	11 892	5 865	2 944	2 413	2 500	936	4 370	19 666
735 Rougsø .....	6 958	12 601	4 765	2 450	1 901	1 821	607	8 717	16 646
737 Ry .....	7 109	16 246	5 039	1 469	2 899	2 070	525	7 129	22 198
739 Rønde .....	3 755	9 425	3 549	1 372	1 822	1 646	326	3 766	13 837
741 Samsø .....	3 203	6 145	2 670	1 690	862	1 478	343	2 497	14 741
743 Silkeborg .....	36 214	78 656	21 246	7 377	11 628	26 989	9 237	34 031	107 085
745 Skanderborg .....	14 955	28 366	9 351	3 010	4 817	8 789	4 011	15 422	41 445
747 Sønderhald .....	6 072	14 852	4 915	2 093	2 322	1 804	392	7 428	17 628
749 Them .....	4 529	10 153	3 538	1 419	1 578	1 611	391	4 630	12 613
751 Århus .....	192 565	385 914	124 738	54 702	49 456	203 220	110 616	262 110	664 617
<b>Viborg amt i alt .....</b>	<b>173 783</b>	<b>404 100</b>	<b>122 148</b>	<b>56 411</b>	<b>51 331</b>	<b>87 051</b>	<b>19 677</b>	<b>139 555</b>	<b>462 394</b>
761 Bjerringbro .....	9 174	19 690	9 059	4 697	3 545	4 976	1 221	7 597	27 421
763 Fjends .....	6 590	14 329	3 834	1 604	1 790	896	209	4 905	14 844
765 Hanstholm .....	5 740	13 113	3 824	1 826	1 491	1 514	451	2 577	13 960
767 Hvorslev .....	4 801	10 860	2 722	1 028	1 294	993	266	3 325	12 015
769 Karup .....	5 315	11 778	3 394	1 546	1 560	1 297	627	3 767	14 007
771 Kjellerup .....	9 846	21 065	6 141	2 573	2 919	3 904	836	7 815	25 396
773 Morsø .....	18 246	46 098	12 540	5 904	5 300	10 186	1 599	13 614	46 446
775 Møldrup .....	5 521	13 048	3 391	1 356	1 676	1 531	279	3 966	13 605
777 Sallingsund .....	4 581	11 590	3 463	1 899	1 257	1 417	168	1 970	12 359
779 Skive .....	18 769	43 152	12 455	4 546	5 714	12 902	3 172	19 467	56 724
781 Spøttrup .....	5 800	17 586	4 493	1 869	2 101	1 961	162	4 714	14 310
783 Sundsøre .....	4 881	12 516	3 127	1 400	1 383	1 022	201	3 613	14 658
785 Sydthy .....	9 818	23 226	7 913	4 151	3 165	4 251	598	9 520	24 290
787 Thisted .....	21 544	57 958	16 964	8 753	6 010	13 861	2 353	17 753	55 671
789 Tjele .....	6 141	16 020	4 393	2 267	1 709	844	360	5 077	14 481
791 Viborg .....	31 297	58 737	20 021	8 994	8 321	23 390	6 880	23 186	86 692
793 Ålestrup .....	5 719	13 334	4 414	1 998	2 096	2 106	295	6 689	15 515
<b>Nordjyllands amt i alt .....</b>	<b>351 379</b>	<b>744 330</b>	<b>223 709</b>	<b>93 885</b>	<b>95 395</b>	<b>240 176</b>	<b>75 432</b>	<b>522 153</b>	<b>1 117 266</b>
801 Arden .....	6 156	13 958	3 699	1 255	1 977	2 587	596	8 341	15 684
803 Brønst .....	5 945	11 910	4 731	1 519	2 121	2 452	543	11 640	17 243
805 Brønderslev .....	14 056	30 706	8 448	3 139	3 632	9 878	2 660	23 944	43 061
807 Dronninglund .....	10 479	23 266	6 640	2 705	2 601	4 782	1 268	16 903	31 355
809 Farsø .....	5 872	12 673	4 431	2 316	1 486	2 424	473	4 723	17 222
811 Fjerritslev .....	6 374	14 526	4 387	1 886	2 128	1 705	311	12 614	15 696
813 Frederikshavn .....	28 894	65 379	16 127	5 641	8 023	18 575	6 674	42 220	79 178
815 Hadsund .....	7 798	15 315	5 097	1 818	2 538	3 727	806	11 841	25 176
817 Hals .....	7 690	13 870	4 342	1 503	2 381	2 725	511	15 227	19 158
819 Hirtshals .....	11 354	29 773	6 034	1 196	3 508	4 287	1 497	14 423	33 092
821 Hjørring .....	24 389	50 298	16 048	8 184	5 525	24 175	6 613	34 449	72 025
823 Hobro .....	9 694	20 814	7 401	3 556	3 060	7 842	1 661	13 506	32 253
825 Læsø .....	2 218	4 030	1 450	472	819	618	96	3 622	8 195
827 Løgstør .....	8 280	17 921	4 829	1 729	2 144	3 803	1 025	10 199	25 565
829 Løkken-Vrå .....	5 687	12 842	3 931	1 432	1 915	3 421	693	6 143	20 498
831 Nibe .....	5 320	11 737	3 021	907	1 779	1 667	202	5 935	15 569
833 Nørager .....	4 065	10 099	4 266	2 404	1 509	1 895	198	5 249	12 970
835 Pandrup .....	8 079	17 486	5 399	2 452	2 494	2 475	777	17 479	22 595
837 Sejfflod .....	6 763	14 669	5 202	2 642	1 904	2 643	586	10 138	18 698
839 Sindal .....	7 273	14 692	5 106	2 504	2 013	3 137	689	8 766	17 428
841 Skagen .....	10 602	25 010	6 270	2 039	3 004	7 879	2 304	17 071	32 672
843 Skørping .....	6 596	13 635	6 246	2 080	2 849	1 698	497	9 730	17 140
845 Støvring .....	8 139	17 495	6 911	2 590	3 516	2 074	563	9 854	22 584
847 Sæby .....	12 585	30 986	7 094	2 193	3 286	6 970	1 378	19 817	33 053
849 Åbybro .....	7 174	13 401	5 002	1 568	2 800	1 765	489	8 392	23 092
851 Ålborg .....	111 571	217 515	66 456	32 235	23 920	110 023	41 215	171 074	423 787
861 Års .....	8 326	20 324	5 141	1 920	2 463	4 949	1 107	8 853	22 277

## Absolutte tal

Anlægsudgifter													Kom.-nr.
Anlægs-virk-somhed i alt	Byud-vikling, bolig- og miljøfor-anstalt-ninger i alt	Heraf			Forsy-ningsvirk-somheder, kollektiv trafik havne m.v. i alt	Kom-munale veje	Folke-skole-væsen	Social- og sund-heds-væsen i alt	Heraf		Admini-stration og plan-lægning i alt		
		Jord-forsyning	Fritids-faciliteter	Spilde-vands-anlæg					Dagpleje og dag-institu-tioner	Institutio-ner for ældre og handi-cappede			
1 000 kr.													
10 425	6 316	2 503	-	3 650	-	178	142	3 770	-	3 770	-	725	
40 502	16 770	6 995	3 657	1 588	976	2 153	1 762	10 463	2 742	7 259	3 155	727	
15 578	6 564	4 045	106	2 327	73	1 311	6 073	882	532	350	523	729	
153 303	57 036	40 225	3 511	4 432	44 254	8 523	6 328	28 138	1 779	25 143	4 023	731	
20 701	17 403	3 748	14	13 563	-	147	901	1 757	75	1 682	-	733	
7 756	4 700	3 997	46	590	225	-	155	1 902	119	1 783	161	735	
10 404	4 641	2 654	15	603	102	402	628	2 593	1 669	924	857	737	
9 762	4 473	2 817	-	1 155	-	1 410	2 626	276	-	144	977	739	
4 277	3 000	420	-	855	1 277	-	-	-	-	-	-	741	
124 037	81 179	13 772	3 394	13 356	13 506	7 045	12 928	5 884	4 074	1 810	885	743	
36 778	27 188	22 330	522	4 119	700	1 391	5 049	2 063	1 872	191	387	745	
16 301	5 830	4 754	841	235	-	4 327	1 480	3 162	-	3 162	1 281	747	
15 732	12 024	7 746	64	4 214	974	80	896	1 336	49	1 287	235	749	
680 436	229 955	66 923	11 070	77 180	220 314	35 866	37 872	126 620	60 260	63 414	19 127	751	
<b>373 933</b>	<b>231 624</b>	<b>61 503</b>	<b>9 062</b>	<b>112 399</b>	<b>7 172</b>	<b>15 405</b>	<b>33 808</b>	<b>41 700</b>	<b>17 747</b>	<b>22 001</b>	<b>28 268</b>		
27 083	19 821	6 752	-	2 767	1 776	1 088	755	3 475	178	3 297	92	761	
7 617	4 138	1 594	81	2 400	-	128	1 860	345	345	-	1 146	763	
13 009	3 773	1 851	-	1 476	1 341	1 025	92	-	-	-	6 704	765	
8 274	1 515	700	129	686	-	500	142	5 462	-	5 462	491	767	
11 556	7 864	1 246	765	4 671	-	50	239	2 236	205	2 031	-	769	
11 253	7 317	1 687	88	3 684	-	467	884	1 328	580	748	1 079	771	
37 069	19 471	6 681	219	6 404	728	762	10 543	3 742	-	3 678	- 1	773	
6 104	4 272	1 010	136	2 867	-	332	873	627	-	511	-	775	
13 328	1 446	948	50	448	-	465	251	3 104	2 492	217	8 062	777	
44 803	36 400	10 924	90	13 711	183	3 106	1 267	2 191	1 270	-	938	779	
10 821	6 020	2 952	-	3 063	669	644	148	3 030	-	3 030	310	781	
18 357	16 026	1 903	190	12 549	362	-	29	1 415	-	1 014	368	783	
4 855	4 523	1 174	-	2 698	-	11	-	120	-	120	-	785	
62 856	45 314	7 741	2 857	32 073	174	3 964	4 420	7 538	5 798	1 685	1 297	787	
15 128	7 597	1 807	4 283	1 203	77	984	3 517	1 496	1 473	23	1 446	789	
67 096	40 077	10 872	174	19 534	1 794	1 614	6 480	2 624	2 439	185	4 176	791	
14 724	6 050	1 661	-	2 165	68	265	2 308	2 967	2 967	-	2 160	793	
<b>853 773</b>	<b>456 300</b>	<b>135 750</b>	<b>22 476</b>	<b>223 166</b>	<b>125 048</b>	<b>54 933</b>	<b>79 226</b>	<b>81 961</b>	<b>28 058</b>	<b>39 023</b>	<b>18 907</b>		
8 412	2 468	1 307	-	1 148	11	1 929	1 015	2 489	1 751	71	117	801	
6 629	3 108	425	123	1 849	562	-	-	2 459	-	2 459	500	803	
35 262	15 653	8 941	-	3 391	7 559	4 123	3 574	2 559	385	2 174	-	805	
20 711	12 827	2 844	538	1 899	-	-	799	6 805	823	4 892	280	807	
21 551	12 899	4 350	513	6 515	244	89	516	-	-	-	7 588	809	
12 553	8 187	1 516	174	6 062	7	921	251	472	-	472	131	811	
96 266	21 666	12 899	4 765	3 239	30 328	9 642	5 755	8 822	3 909	4 913	386	813	
16 476	12 580	7 077	46	3 981	377	1 613	760	112	47	65	-	815	
25 080	12 474	9 558	207	1 341	1 007	1 021	5 395	1 449	-	1 449	169	819	
65 008	42 969	7 743	1 953	11 017	5 377	5 418	5 260	4 403	-	1 764	1 190	821	
32 084	20 383	11 653	348	6 578	-	1 018	5 015	5 363	3 175	2 188	305	823	
3 691	304	30	-	126	3 317	-	-	-	-	-	-	825	
18 417	12 549	2 163	111	9 859	330	3 947	1 496	85	85	-	10	827	
7 172	2 774	931	18	1 739	-	1 200	819	1 408	-	1 349	690	829	
10 770	9 625	3 645	-	1 371	241	202	654	42	-	-	-	831	
11 158	8 837	3 205	-	4 999	372	1 011	530	-	-	-	-	833	
24 280	22 761	4 012	4 420	13 677	-	913	606	-	-	-	-	835	
14 619	11 263	2 802	-	2 804	251	1 119	632	178	178	-	902	837	
7 283	4 845	979	77	2 421	2 201	53	1	183	110	73	-	839	
16 511	8 428	3 884	356	3 560	1 267	253	2 001	624	372	184	1 720	841	
20 655	18 158	344	264	16 962	-	941	375	881	807	74	285	843	
21 421	17 115	7 808	661	8 646	31	891	968	1 969	541	1 428	-	845	
30 761	19 361	4 616	741	13 235	4 433	434	2 130	1 846	1 742	104	1 959	847	
14 890	12 038	8 428	244	2 709	1 751	-	331	636	288	273	73	849	
264 445	113 183	10 910	6 584	78 752	65 276	13 701	28 300	38 003	12 789	14 974	2 595	851	
31 184	18 715	11 760	333	6 462	106	3 760	7 903	700	700	-	-	861	

**Tabel 12. Den procentvise stigning i kr. pr. indbygger fra 1986 til 1987 for de vigtigste udgiftsområder for**  
 Percentage increase from 1986 to 1987 in municipalities' current expenditure per head of population for main purpose

Kom.- nr.	Driftsudgifter				
	Drifts- virksom- hed i alt	Byudvikling, bolig- og miljø- foranstaltninger i alt	Forsynings- virksomheder, kollektiv trafik, havne m.v. i alt	Vej- væsen i alt	Heraf
					Kommu- nale veje
					pct.

Tabellen udgår midlertidigt jf. bemærkning til tabel 12, side 11.

**Tabel 12. Den procentvise stigning i kr. pr. indbygger fra 1986 til 1987 for de vigtigste udgiftsområder for**  
 (fortsat) Percentage increase from 1986 to 1987 in municipalities' current expenditure per head of population for main purpose

Kom.- nr.	Driftsudgifter				
	Hjælpe- midler og omsorgs- arbejde	Dagpleje og daginsti- tutioner	Døgnpleje og døgninstitutioner for børn og unge i alt	Institutioner for ældre og handi- cappede	Sociale pensioner
					pct.

Tabellen udgår midlertidigt jf. bemærkning til tabel 12, side 11.



## den enkelte kommune

Driftsudgifter								Kom.-nr.	
Undervisning og kultur i alt	Heraf			Social- og sundhedsvæsen i alt	Kontanthjælp i alt	Heraf			Praktisk bistand i hjemmet
	Folkeskolevæsen	Fritidsundervisning m.v.	Folkebiblioteksvæsen			Forbigående hjælp	Uddannelse m.v.		
pct.									

## den enkelte kommune

Driftsudgifter							Kom.-nr.	
Børnetilskud og andre familieflydelser	Dagpenge	Sundhedsudgifter i alt	Heraf		Boligsikring og boligydelse til pensionister	Beskæftigelse af arbejdsløse		Administration og planlægning i alt
			Hjemmesygepleje	Kommunale børnetandklinikker				
pct.								

**Tabel 13. De enkelte kommuners drift- og anlægsudgifter og deres finansiering i 1987. Absolutte tal**  
 Current and capital expenditure of municipalities, and its financing. 1987. Actual amounts

Kom.- nr.	Køb af varer og tjenester drift	Køb af varer og tjenester anlæg	Tilskud og over- førsler til personer	Tilskud og over- førsler i øvrigt	Drifts- og anlægs- udgifter brutto	Drifts- indtæg- ter, ekskl. stats- refusion	Anlægs- indtægter	Drifts- og anlægs- udgifter netto  8 = 5 ÷ (6-7)
1	2	3	4	5 = 1-4	6	7		
1 000 kr.								
<b>Kommuner i alt</b> .....	<b>103 944 957</b>	<b>8 513 064</b>	<b>70 845 725</b>	<b>3 571 429</b>	<b>186 875 175</b>	<b>33 081 128</b>	<b>3 333 684</b>	<b>150 460 363</b>
101 København .....	18 268 521	394 550	10 431 038	348 169	29 442 278	6 945 867	417 791	22 078 620
147 Frederiksberg .....	2 724 313	135 689	1 650 235	80 749	4 590 986	744 692	10 542	3 835 752
<b>Københavns amt i alt</b> .....	<b>12 026 792</b>	<b>907 056</b>	<b>7 582 185</b>	<b>319 212</b>	<b>20 835 245</b>	<b>3 074 640</b>	<b>368 521</b>	<b>17 392 084</b>
165 Albertslund .....	751 073	35 953	343 940	10 309	1 141 275	270 704	23 611	846 960
151 Ballerup .....	962 688	97 179	518 330	31 139	1 609 336	222 535	114 174	1 272 627
153 Brøndby .....	661 452	54 852	470 868	15 764	1 202 936	157 358	26 165	1 019 413
155 Dragør .....	238 519	12 416	111 947	3 118	366 000	53 131	1 100	311 769
157 Gentofte .....	1 356 926	130 458	910 256	35 696	2 433 336	371 020	4 418	2 057 898
159 Gladsaxe .....	1 234 506	45 440	869 882	23 146	2 172 974	315 336	15 813	1 841 825
161 Glostrup .....	408 668	43 478	261 424	4 151	717 721	111 432	20 910	585 379
163 Herlev .....	500 626	37 687	345 384	8 674	892 371	113 918	4 853	773 600
167 Hvidovre .....	930 114	53 191	726 919	45 678	1 755 902	233 301	1 826	1 520 775
169 Høje Tåstrup .....	853 467	129 003	479 731	26 224	1 488 425	187 816	62 692	1 237 917
183 Ishøj .....	458 109	21 619	251 979	7 127	738 834	165 396	24 883	548 555
171 Ledøje-Smørum .....	167 141	14 253	51 896	1 915	235 205	29 231	1 993	203 981
173 Lyngby-Tårnbæk .....	982 109	19 276	705 166	41 244	1 747 795	256 211	15 885	1 475 699
175 Rødovre .....	746 883	30 373	513 062	11 636	1 301 954	169 745	246	1 131 963
181 Søllerød .....	545 445	29 555	332 953	17 594	925 547	121 667	2 182	801 698
185 Tårnby .....	712 280	94 581	461 852	22 887	1 291 600	184 729	43 244	1 063 627
187 Vallensbæk .....	193 576	33 955	68 041	2 553	298 125	37 109	899	260 117
189 Værløse .....	323 210	23 787	158 555	10 357	515 909	74 001	3 627	438 281
<b>Frederiksborg amt i alt</b> .....	<b>6 362 490</b>	<b>657 059</b>	<b>3 733 879</b>	<b>187 462</b>	<b>10 940 890</b>	<b>1 665 652</b>	<b>295 086</b>	<b>8 980 152</b>
201 Allerød .....	379 076	37 067	165 547	8 576	590 266	65 207	31 100	493 959
205 Birkerød .....	342 342	19 410	207 973	19 071	588 796	61 876	2 207	524 713
207 Farum .....	312 831	23 567	176 476	10 759	523 633	63 807	7 009	452 817
208 Fredensborg-Humlebæk .....	310 241	25 843	203 580	6 311	545 975	70 364	14 509	461 102
209 Frederikssund .....	351 741	55 403	182 598	10 180	599 922	117 215	9 590	473 117
211 Frederiksværk .....	359 958	78 710	226 667	14 874	680 209	97 995	4 829	577 385
213 Græsted-Gilleleje .....	275 253	25 361	211 829	15 118	527 561	70 848	12 767	443 946
215 Helsingør .....	274 945	18 867	172 701	10 441	476 954	55 738	22 818	398 398
217 Helsingør .....	1 178 625	68 006	844 900	28 593	2 120 124	328 175	22 579	1 769 370
219 Hillerød .....	761 216	71 486	379 642	21 106	1 233 450	290 420	22 244	920 786
221 Hundested .....	152 606	10 639	118 142	3 570	284 957	45 394	3 485	236 078
223 Hørsholm .....	400 110	93 665	216 549	10 693	721 017	106 330	66 843	547 844
225 Jægerspris .....	144 309	22 892	80 667	3 949	251 817	33 172	613	218 032
227 Karlebo .....	367 909	18 388	189 018	7 770	583 085	105 401	20 518	457 166
229 Skibby .....	109 042	4 131	67 818	3 751	184 742	22 631	8 414	153 697
231 Skævinge .....	85 664	8 659	50 004	1 420	145 747	16 083	5 381	124 283
233 Slangerup .....	137 426	29 476	69 784	2 498	239 184	32 847	14 132	192 205
235 Stenløse .....	198 794	14 831	83 759	5 071	302 455	37 100	8 464	256 891
237 Ølstykke .....	220 402	30 658	86 225	3 711	340 996	45 049	17 584	278 363
<b>Roskilde amt i alt</b> .....	<b>3 866 832</b>	<b>337 096</b>	<b>2 188 227</b>	<b>133 575</b>	<b>6 525 730</b>	<b>964 785</b>	<b>177 277</b>	<b>5 383 668</b>
251 Bramsnæs .....	121 057	9 077	65 587	2 777	198 498	25 246	4 543	168 709
253 Greve .....	717 162	34 342	356 453	22 480	1 130 437	156 062	17 923	956 452
255 Gundsø .....	175 714	27 363	89 657	8 121	300 855	29 505	16 914	254 436
257 Hvalsø .....	121 003	7 778	62 230	2 725	193 736	18 415	1 858	173 463
259 Køge .....	681 789	97 817	459 145	24 870	1 263 621	168 588	61 264	1 033 769
261 Lejre .....	122 938	21 007	61 923	2 241	208 109	25 380	15 770	166 959
263 Ramsø .....	147 428	11 727	66 635	3 133	228 923	25 881	3 883	199 159
265 Roskilde .....	1 155 161	74 112	685 622	47 689	1 962 584	386 769	19 829	1 555 986
267 Skovbo .....	209 673	14 850	106 338	8 247	339 108	53 520	9 872	275 716
269 Solrød .....	268 772	11 270	143 276	7 095	430 413	50 421	8 040	371 952
271 Vallø .....	146 135	27 753	91 361	4 197	269 446	24 998	17 381	227 067

Anm. Bemærkninger til tabellerne – se side 10.



**Tabel 13. De enkelte kommuners drift- og anlægsudgifter og deres finansiering i 1987. Absolutte tal**  
(fortsat) Current and capital expenditure of municipalities, and its financing, 1987. Actual amounts

Kom.-nr.	Køb af varer og tjenester drift	Køb af varer og tjenester anlæg	Tilskud og overførsler til personer	Tilskud og overførsler i øvrigt	Drifts- og anlægsudgifter brutto	Driftsindtægter, ekskl. statsrefusion	Anlægsindtægter	Drifts- og anlægsudgifter netto 8 = 5 ÷ (6-7)
	1	2	3	4	5 = 1-4	6	7	
1 000 kr.								
<b>Vestsjællands amt i alt</b> . . . . .	<b>4 996 213</b>	<b>374 682</b>	<b>3 675 310</b>	<b>195 264</b>	<b>9 241 469</b>	<b>1 451 155</b>	<b>156 166</b>	<b>7 634 148</b>
301 Bjergsted . . . . .	121 999	15 296	111 095	3 802	252 192	17 841	2 969	231 382
303 Dianalund . . . . .	103 925	13 021	85 070	2 684	204 700	14 623	9 174	180 903
305 Dragsholm . . . . .	194 739	11 616	158 917	8 814	374 086	42 365	4 342	327 379
307 Fuglebjerg . . . . .	97 822	5 746	85 848	2 979	192 395	18 240	4 296	169 859
309 Gørlev . . . . .	94 765	9 347	78 129	2 706	184 947	18 181	828	165 938
311 Hashøj . . . . .	99 018	5 757	66 480	2 529	173 784	14 848	778	158 158
313 Haslev . . . . .	208 519	16 147	164 244	7 501	396 411	43 965	5 671	346 775
315 Holbæk . . . . .	526 857	35 316	397 030	30 148	989 351	135 901	14 449	839 001
317 Hvidebæk . . . . .	87 056	2 481	66 115	2 709	158 361	14 142	5 463	138 756
319 Høng . . . . .	121 176	5 347	98 668	3 535	228 726	28 023	3 749	196 954
321 Jernløse . . . . .	89 937	6 658	57 684	2 710	156 989	16 329	5 755	134 905
323 Kalundborg . . . . .	422 616	25 274	265 640	15 048	728 578	180 783	12 911	534 884
325 Korsør . . . . .	415 533	28 517	277 970	12 132	734 152	153 102	4 728	576 322
327 Nykøbing-Rørvig . . . . .	145 015	9 315	104 053	5 831	264 214	45 365	2 533	216 316
329 Ringsted . . . . .	547 443	57 453	361 882	9 486	976 264	202 340	9 938	763 986
331 Skælskør . . . . .	175 502	15 965	148 266	7 566	347 299	43 081	5 573	298 645
333 Slagelse . . . . .	608 573	38 366	459 766	51 514	1 158 219	243 558	21 227	893 434
335 Sorø . . . . .	264 808	21 877	179 973	2 646	469 304	79 134	14 612	375 558
337 Stenlille . . . . .	80 037	10 820	60 944	2 229	154 030	11 943	5 252	136 835
339 Svinninge . . . . .	99 813	9 366	76 473	3 869	189 521	18 476	5 383	165 662
341 Torneved . . . . .	157 613	4 330	122 300	3 813	288 056	37 371	5 656	245 029
343 Trundholm . . . . .	190 924	8 313	144 919	8 632	352 788	43 432	3 667	305 689
345 Tølløse . . . . .	142 523	18 354	103 844	2 381	267 102	28 112	7 212	231 778
<b>Storstrøms amt i alt</b> . . . . .	<b>4 464 809</b>	<b>290 012</b>	<b>3 705 223</b>	<b>186 909</b>	<b>8 646 953</b>	<b>1 255 872</b>	<b>115 308</b>	<b>7 275 773</b>
351 Fakse . . . . .	180 342	18 925	157 196	4 331	360 794	43 251	5 330	312 213
353 Fladså . . . . .	99 545	6 530	86 292	4 912	197 279	22 127	1 510	173 642
355 Holeby . . . . .	71 587	1 693	66 167	994	140 441	9 685	302	130 454
357 Holmegård . . . . .	109 565	9 237	60 285	1 570	180 657	19 884	1 614	159 159
359 Højreby . . . . .	86 874	507	62 892	1 622	151 895	23 591	44	128 260
361 Langebæk . . . . .	85 145	9 849	75 005	2 495	172 494	14 417	4 651	153 426
363 Maribo . . . . .	238 698	13 961	179 166	5 658	437 483	90 535	4 202	342 746
365 Møn . . . . .	172 481	8 809	163 551	25 252	370 093	38 646	3 669	327 778
367 Nakskov . . . . .	348 449	10 794	304 835	14 240	678 318	131 170	11 002	536 146
369 Nykøbing Falster . . . . .	517 366	19 948	396 123	22 462	955 899	191 594	8 628	755 677
371 Nysted . . . . .	91 347	2 441	89 851	3 685	187 324	12 760	4 831	169 733
373 Næstved . . . . .	774 472	74 962	641 889	32 048	1 523 371	239 209	14 998	1 269 164
375 Nr. Alslev . . . . .	143 990	16 110	137 530	2 924	300 554	24 620	2 430	273 504
377 Præstø . . . . .	114 114	5 193	99 046	2 634	220 987	27 595	1 435	191 957
379 Ravnsborg . . . . .	120 692	5 356	110 385	2 396	238 829	20 944	1 319	216 566
381 Rudbjerg . . . . .	69 310	1 057	54 648	1 742	126 757	12 580	1 407	112 770
383 Rødby . . . . .	131 578	12 751	110 147	5 011	259 487	41 968	6 499	211 020
385 Rønnede . . . . .	88 019	6 717	70 257	1 053	166 046	13 210	4 269	148 567
387 Sakskøbing . . . . .	152 515	19 816	144 098	4 376	320 805	42 928	2 864	275 013
389 Stevns . . . . .	146 643	22 054	126 854	9 821	305 372	35 653	13 109	256 610
391 Stubbekøbing . . . . .	108 309	625	103 039	2 652	214 625	16 149	256	198 220
393 Suså . . . . .	116 525	6 173	100 703	4 987	228 388	24 826	- 45	203 607
395 Sydfalster . . . . .	101 332	7 499	87 737	3 500	200 068	21 417	4 629	174 022
397 Vordingborg . . . . .	395 911	9 005	277 527	26 544	708 987	137 113	16 355	555 519
<b>Bornholms amt i alt</b> . . . . .	<b>777 210</b>	<b>61 672</b>	<b>685 091</b>	<b>23 339</b>	<b>1 547 312</b>	<b>198 456</b>	<b>20 761</b>	<b>1 328 095</b>
401 Allinge-Gudhjem . . . . .	127 396	4 880	127 046	4 201	263 523	27 095	7 465	228 963
403 Hasle . . . . .	107 760	7 429	92 446	2 186	209 821	25 585	2 198	182 038
405 Neksø . . . . .	146 791	9 535	131 426	5 234	292 986	35 921	3 970	253 095
407 Rønne . . . . .	271 283	18 335	235 294	6 524	531 436	76 365	4 736	450 335
409 Åkirkeby . . . . .	123 980	21 493	98 879	5 194	249 546	33 490	2 392	213 664
<b>Fyns amt i alt</b> . . . . .	<b>8 259 350</b>	<b>793 203</b>	<b>6 388 204</b>	<b>289 246</b>	<b>15 730 003</b>	<b>2 681 936</b>	<b>328 952</b>	<b>12 719 115</b>
421 Assens . . . . .	160 770	9 329	162 849	9 880	342 828	31 519	4 492	306 817
423 Bogense . . . . .	99 554	10 971	92 644	3 501	206 670	15 557	4 539	186 574



**Tabel 13. De enkelte kommuners drift- og anlægsudgifter og deres finansiering i 1987. Absolutte tal**  
(fortsat) Current and capital expenditure of municipalities, and its financing. 1987. Actual amounts

Kom.- nr.	Køb af varer og tjenester drift	Køb af varer og tjenester anlæg	Tilskud og over- førsler til personer	Tilskud og over- førsler i øvrigt	Drifts- og anlægs- udgifter brutto	Drifts- indtæg- ter, ekskl. stats- refusion	Anlægs- indtægter	Drifts- og anlægs- udgifter netto  8 = 5 ÷ (6-7)
	1	2	3	4	5 = 1-4	6	7	
1 000 kr.								
425 Broby .....	89 284	6 637	83 373	2 346	181 640	13 825	3 434	164 381
427 Egebjerg .....	129 352	5 992	109 615	6 780	251 739	24 143	3 336	224 260
429 Ejby .....	149 276	18 354	138 912	5 059	311 601	28 381	5 998	277 222
431 Fåborg .....	317 083	29 666	244 069	15 926	606 744	127 366	14 441	464 937
433 Glamsbjerg .....	88 589	9 543	79 946	1 975	180 053	19 525	1 872	158 656
435 Gudme .....	104 428	8 617	84 190	2 023	199 258	30 239	7 990	161 029
437 Hårby .....	68 847	9 024	63 616	1 737	143 224	13 278	2 042	127 904
439 Kerteminde .....	169 159	12 713	121 831	2 126	305 829	42 013	3 708	260 108
441 Langeskov .....	99 167	8 869	56 469	1 397	165 902	23 923	3 142	138 837
443 Marstal .....	59 975	4 007	56 308	5 791	126 081	13 290	2 499	110 292
445 Middelfart .....	359 653	35 155	225 834	13 738	634 380	141 998	12 567	479 815
447 Munkebo .....	95 227	30 948	71 394	7 556	205 125	29 719	5 523	169 883
449 Nyborg .....	393 173	39 217	256 731	18 010	707 131	179 438	13 756	513 937
451 Nr. Åby .....	80 285	4 734	68 350	1 897	155 266	14 771	2 979	137 516
461 Odense .....	3 618 871	359 876	2 647 772	88 702	6 715 221	1 446 302	132 536	5 136 383
471 Otterup .....	186 519	22 406	136 817	3 160	348 902	50 425	1 747	296 730
473 Ringe .....	166 808	11 045	147 434	9 697	334 984	30 436	8 850	295 698
475 Rudkøbing .....	117 974	6 536	106 879	4 400	235 789	31 442	3 115	201 232
477 Ryslinge .....	100 530	8 505	85 155	3 873	198 063	15 457	870	181 736
479 Svendborg .....	641 484	61 594	556 540	47 291	1 306 909	165 078	54 178	1 087 653
481 Sydlangeland .....	71 568	11 663	74 322	2 583	160 136	12 549	4 819	142 768
483 Sønder sø .....	169 210	13 863	142 786	7 505	333 364	35 581	9 698	288 085
485 Tommerup .....	104 749	5 356	81 669	3 610	195 384	19 499	1 424	174 461
487 Tranekær .....	70 788	1 471	62 186	1 101	135 546	17 927	1 134	116 485
489 Ullerslev .....	80 875	3 538	52 511	1 227	138 151	20 659	510	116 982
491 Vissenbjerg .....	91 314	6 434	71 888	1 291	170 927	13 363	5 180	152 384
493 Ærøskøbing .....	64 460	6 043	73 408	6 245	150 156	13 297	1 182	135 677
495 Ørbæk .....	100 918	13 629	82 770	4 358	201 675	17 135	10 063	174 477
497 Årslev .....	135 228	9 237	85 960	2 576	233 001	27 473	710	204 818
499 Årup .....	74 232	8 231	63 976	1 885	148 324	16 328	618	131 378
<b>Sønderjyllands amt i alt ....</b>	<b>3 712 593</b>	<b>318 513</b>	<b>3 213 843</b>	<b>146 620</b>	<b>7 391 569</b>	<b>865 390</b>	<b>138 198</b>	<b>6 387 981</b>
501 Augustenborg .....	90 103	9 239	53 141	13 743	166 226	14 443	1 025	150 758
503 Bov .....	151 708	40 254	115 613	7 760	315 335	35 173	20 571	259 591
505 Bredebro .....	52 763	3 909	54 147	1 438	112 257	6 184	1 509	104 564
507 Broager .....	84 002	10 540	64 032	6 729	165 303	15 148	4 301	145 854
509 Christiansfeld .....	150 814	4 252	116 506	4 170	275 742	27 421	2 107	246 214
511 Gram .....	78 914	4 439	70 510	2 638	156 501	17 539	699	138 263
513 Gråsten .....	110 824	10 145	82 071	1 554	204 594	34 965	4 012	165 617
515 Haderslev .....	482 360	40 663	450 541	13 751	987 315	123 220	17 371	846 724
517 Højer .....	41 085	6 423	42 765	1 702	91 975	7 312	1 100	83 563
519 Lundtoft .....	89 129	3 876	75 203	2 705	170 913	14 340	3 226	153 347
521 Løgumkloster .....	93 262	3 394	89 254	4 271	190 181	21 096	922	168 163
523 Nordborg .....	215 222	11 403	158 541	7 828	392 994	43 352	3 579	346 063
525 Nr. Rangstrup .....	128 624	16 124	131 757	7 540	284 045	20 967	3 488	259 590
527 Rødding .....	156 749	3 718	141 220	5 931	307 618	22 771	3 009	281 838
529 Rødekro .....	146 360	17 268	116 507	4 673	284 808	26 349	4 852	253 607
531 Skærbæk .....	106 725	7 419	106 652	3 406	224 202	23 772	2 841	197 589
533 Sundeved .....	74 422	2 166	50 967	1 121	128 676	11 885	1 617	115 174
535 Sydals .....	96 060	8 599	62 809	3 043	170 511	13 290	8 352	148 869
537 Sønderborg .....	412 971	22 681	393 513	16 776	845 941	133 007	10 892	702 042
539 Tinglev .....	145 838	12 721	141 227	4 200	303 986	24 827	3 830	275 329
541 Tønder .....	185 866	18 595	173 871	8 451	386 783	52 305	10 454	324 024
543 Vojens .....	259 675	22 735	209 177	9 711	501 298	70 708	4 951	425 639
545 Åbenrå .....	359 117	37 950	313 819	13 479	724 365	105 316	23 490	595 559
<b>Ribe amt i alt .....</b>	<b>3 837 036</b>	<b>392 152</b>	<b>2 710 938</b>	<b>154 534</b>	<b>7 094 660</b>	<b>1 229 453</b>	<b>146 778</b>	<b>5 718 429</b>
551 Billund .....	130 263	43 366	64 353	8 650	246 632	21 001	18 018	207 613
553 Blåbjerg .....	98 924	18 915	82 516	3 347	203 702	19 712	4 688	179 302
555 Blåvandshuk .....	64 082	4 517	38 216	3 097	109 912	13 455	1 894	94 563
557 Bramming .....	189 460	14 048	149 144	3 484	356 136	32 214	8 754	315 168

Anm. Bemærkninger til tabellerne - se side 10.

Rente- udgifter	Rente- indtægter	Generelle tilskud	Stats- refusion	Til finan- sierung	Kom- munal ind- komst- skat	Kom- munal grund- skyld og dæknings- afgifter	Andre skatter	Udlig- ning af moms netto	Netto lån- tagning	Finans- forskyd- ninger	Heraf		Kom- nr.
				13 = 8 + 9 ÷ (10 - 11 - 12)							Forøgelse af likvide aktiver		
9	10	11	12		14	15	16	17	18	19	20		
1 000 kr.													
454	1 676	21 610	75 554	65 995	60 353	559	3 675	- 6 297	397	- 7 306	- 8 634	425	
2 090	2 222	27 027	101 092	96 009	92 175	1 505	3 262	- 6 226	- 1 761	- 7 051	- 11 032	427	
666	3 758	35 803	127 267	111 060	97 622	2 933	4 954	- 9 610	3 286	- 11 879	- 11 811	429	
3 988	9 569	61 177	224 790	173 389	158 530	7 748	9 440	- 9 310	- 6 883	- 13 856	- 11 576	431	
810	1 997	17 768	73 178	66 523	56 330	501	3 880	- 4 332	528	- 9 615	- 11 508	433	
297	848	25 625	77 820	57 033	56 565	1 629	1 097	- 5 367	- 382	- 3 487	- 3 422	435	
547	4 991	15 112	59 192	49 156	42 871	948	2 650	- 3 363	407	- 5 654	- 8 047	437	
1 231	6 066	31 684	115 957	107 632	104 161	5 053	6 785	- 7 916	- 1 631	- 1 188	- 3 324	439	
2 030	4 852	18 746	50 813	66 456	63 727	2 054	4 049	- 4 527	- 3 480	- 4 628	- 12 722	441	
297	868	23 317	52 105	34 299	34 461	913	1 476	- 2 767	- 408	- 630	457	443	
2 706	11 152	53 412	205 409	212 548	190 884	8 925	12 014	- 13 358	2 951	- 11 132	4 765	445	
2 658	3 790	19 519	63 427	85 805	66 734	4 730	1 915	- 4 873	- 362	- 17 664	- 12 735	447	
10 045	5 866	57 515	222 451	238 150	207 342	13 740	11 045	- 13 129	14 372	- 4 780	8 458	449	
957	1 967	15 970	61 896	58 640	56 795	1 612	3 929	- 3 642	- 805	- 753	- 7 457	451	
94 158	62 557	623 968	2 279 166	2 264 850	2 099 755	144 726	93 759	- 144 826	58 613	- 12 823	23 705	461	
1 605	4 601	23 953	126 299	143 482	119 750	5 799	3 582	- 8 513	- 1 681	- 24 556	- 27 289	471	
1 031	2 488	32 492	131 895	129 854	115 483	3 080	6 341	- 8 901	- 1 632	- 15 489	- 13 548	473	
4 623	1 727	30 387	101 098	72 643	72 239	2 489	4 321	- 5 033	- 1 532	- 163	- 903	475	
604	2 192	21 376	77 999	80 773	69 346	2 399	2 376	- 5 318	- 1 087	- 13 055	- 11 326	477	
4 425	16 462	112 568	514 341	448 707	451 054	14 450	27 800	- 29 648	- 4 507	10 450	24 117	479	
192	1 695	22 573	71 449	47 243	37 435	3 292	1 132	- 3 623	- 342	- 9 347	- 9 005	481	
690	3 670	29 704	129 128	126 273	115 863	2 423	4 139	- 10 128	- 916	- 14 895	- 15 299	483	
1 814	815	27 021	75 442	72 997	69 265	566	2 028	- 6 720	3 969	- 3 883	342	485	
1 662	1 884	19 351	59 368	37 544	37 080	2 638	908	- 3 758	- 318	- 1 000	953	487	
2 760	1 707	13 755	49 134	55 146	50 718	1 163	1 622	- 3 589	- 1 973	- 7 194	- 6 884	489	
1 456	1 769	20 905	67 158	64 008	66 941	1 062	2 537	- 4 035	4 329	6 826	4 193	491	
127	1 285	26 120	68 829	39 570	37 396	840	2 116	- 3 091	- 245	- 2 555	- 4 425	493	
1 435	2 642	25 523	74 982	72 765	68 610	1 493	1 623	- 5 317	- 1 335	- 7 685	- 10 347	495	
711	5 837	25 446	76 341	97 905	91 935	2 298	4 369	- 6 916	- 746	- 6 972	- 6 078	497	
1 867	2 084	16 475	57 348	57 338	50 223	436	2 170	- 4 714	- 1 057	- 10 281	- 10 748	499	
<b>59 645</b>	<b>90 411</b>	<b>900 214</b>	<b>2 858 427</b>	<b>2 598 574</b>	<b>2 490 777</b>	<b>93 564</b>	<b>125 755</b>	<b>- 185 085</b>	<b>44 781</b>	<b>- 28 814</b>	<b>- 92 155</b>		
600	5 303	20 850	58 544	66 661	63 384	1 964	2 380	- 5 422	- 479	- 4 829	- 5 633	501	
413	6 958	25 450	99 564	128 032	111 915	3 453	7 971	- 8 301	17 810	4 819	- 9 071	503	
67	3 039	13 571	49 651	38 370	33 692	366	2 357	- 3 018	- 43	- 5 026	- 6 786	505	
618	2 857	21 636	62 205	59 774	56 556	1 268	1 394	- 4 523	- 186	- 5 273	- 11 854	507	
2 368	833	37 913	102 620	107 216	93 090	6 304	5 326	- 7 382	- 1 398	- 11 282	- 8 786	509	
509	1 569	21 100	63 455	52 648	50 183	1 427	2 002	- 4 003	- 804	- 3 839	- 5 005	511	
4 235	1 190	24 470	74 651	69 541	66 623	1 812	5 303	- 2 107	- 4 804	- 2 707	- 9 006	513	
9 895	2 879	119 020	393 553	341 167	331 745	17 064	18 459	- 24 394	54 310	56 004	61 818	515	
485	2 003	12 753	38 721	30 571	28 670	872	1 203	- 1 039	- 372	- 1 183	- 5 285	517	
2 053	3 775	30 331	69 151	52 143	59 255	1 618	1 512	- 4 506	- 1 716	4 033	- 836	519	
744	4 834	25 550	83 071	55 452	54 694	1 404	1 711	- 4 735	- 330	- 2 707	892	521	
977	8 744	41 228	141 378	155 690	147 688	9 527	6 239	- 11 474	- 908	- 4 623	- 4 079	523	
2 140	4 366	45 969	117 088	94 307	88 180	2 337	3 997	- 6 495	- 2 713	- 9 000	- 9 968	525	
672	2 679	35 755	126 036	118 040	104 431	2 892	4 078	- 8 151	- 657	- 15 453	- 15 939	527	
603	2 674	40 031	100 986	110 519	88 858	1 606	4 391	- 7 348	- 993	- 24 024	- 28 392	529	
460	3 202	29 671	97 596	67 580	62 683	2 575	2 715	- 5 999	- 444	- 6 054	- 8 818	531	
1 091	654	17 840	46 150	51 621	53 606	1 042	842	- 3 842	- 813	- 790	- 493	533	
3 163	2 767	17 085	58 985	73 195	75 703	2 591	2 875	- 5 032	- 2 898	36	- 10 527	535	
12 115	3 435	95 840	339 619	275 263	294 895	11 457	7 156	- 18 927	440	19 748	10 633	537	
2 505	6 355	48 794	125 217	97 468	90 318	2 991	3 353	- 6 686	- 969	- 8 462	- 11 053	539	
4 446	9 784	42 781	154 125	121 780	129 005	3 193	6 640	- 9 616	- 1 026	6 403	8 556	541	
3 028	5 920	60 399	181 242	181 106	176 512	4 537	8 579	- 13 449	- 1 803	- 6 744	- 11 770	543	
6 458	4 591	72 177	274 819	250 430	229 091	11 264	25 272	- 18 636	- 4 423	- 7 861	- 10 753	545	
<b>107 963</b>	<b>113 811</b>	<b>671 464</b>	<b>2 388 724</b>	<b>2 652 393</b>	<b>2 404 802</b>	<b>118 348</b>	<b>173 822</b>	<b>- 177 828</b>	<b>13 760</b>	<b>- 119 511</b>	<b>- 116 605</b>		
4 756	9 954	- 19 940	58 333	164 022	91 451	1 763	28 695	- 8 731	- 1 951	- 52 790	- 51 837	551	
2 629	3 789	24 572	74 860	78 710	60 324	7 401	1 616	- 4 865	- 1 040	- 15 262	- 13 691	553	
1 385	1 898	12 256	33 560	48 234	35 310	14 344	1 137	- 3 581	- 1 548	- 2 593	- 4 050	555	
3 456	9 170	42 612	130 805	136 037	131 235	1 044	5 919	- 11 950	- 4 279	- 14 058	- 12 837	557	

**Tabel 13. De enkelte kommuners drift- og anlægsudgifter og deres finansiering i 1987. Absolutte tal**  
(fortsat) Current and capital expenditure of municipalities, and its financing. 1987. Actual amounts

Kom.- nr.	Køb af varer og tjenester drift	Køb af varer og tjenester anlæg	Tilskud og over- førsler til personer	Tilskud og over- førsler i øvrigt	Drifts- og anlægs- udgifter brutto	Drifts- indtæg- ter, ekskl. stats- refusion	Anlægs- indtægter	Drifts- og anlægs- udgifter netto 8 = 5 ÷ (6-7)
	1	2	3	4	5 = 1-4	6	7	
1 000 kr.								
559 Brørup .....	91 603	8 658	79 220	3 475	182 956	16 200	5 701	161 055
561 Esbjerg .....	1 700 480	143 558	1 100 208	61 764	3 006 010	752 816	52 284	2 200 910
563 Fanø .....	55 359	6 595	32 817	1 319	96 090	10 362	3 004	82 724
565 Grindsted .....	272 014	40 133	211 928	14 458	538 533	60 656	11 306	466 571
567 Helle .....	114 877	9 166	90 703	4 909	219 655	14 883	2 178	202 594
569 Holsted .....	97 216	6 459	89 009	3 587	196 271	14 939	3 167	178 165
571 Ribe .....	286 260	7 243	226 028	12 650	532 181	68 042	5 031	459 108
573 Varde .....	345 288	47 232	229 120	19 488	641 128	133 274	13 905	493 949
575 Vejen .....	232 348	22 710	193 345	10 735	459 138	46 716	10 014	402 408
577 Ølgod .....	158 862	19 552	124 331	3 571	306 316	25 183	6 834	274 299
<b>Vejle amt i alt .....</b>	<b>6 026 472</b>	<b>747 327</b>	<b>4 343 131</b>	<b>190 027</b>	<b>11 306 957</b>	<b>2 082 738</b>	<b>169 951</b>	<b>9 054 268</b>
601 Brædstrup .....	133 176	7 377	109 124	3 071	252 748	27 016	1 426	224 306
603 Børkop .....	158 807	16 563	110 832	3 110	289 312	38 590	2 412	248 310
605 Egtved .....	199 312	17 259	161 092	14 086	391 749	30 847	4 276	356 626
607 Fredericia .....	1 023 738	162 644	609 105	27 204	1 822 691	440 674	23 775	1 358 242
609 Gedved .....	155 678	5 755	114 422	2 300	278 155	37 644	2 264	238 247
611 Give .....	195 565	9 177	172 909	6 335	383 986	29 392	5 821	348 773
613 Hedensted .....	197 570	26 041	150 066	4 189	377 866	37 259	8 845	331 762
615 Horsens .....	881 453	108 112	817 710	36 205	1 843 480	272 020	22 590	1 548 870
617 Jelling .....	85 183	2 607	56 131	1 702	145 623	19 907	2 126	123 590
619 Juelsminde .....	195 237	7 328	180 808	8 158	391 531	36 786	3 463	351 282
621 Kolding .....	1 172 347	203 355	778 559	44 824	2 199 085	480 862	33 617	1 684 606
623 Lunderskov .....	69 434	8 506	53 833	1 569	133 342	12 876	2 150	118 316
625 Nr. Snede .....	104 554	5 908	99 675	3 715	213 852	15 496	2 876	195 480
627 Tørring-Uldum .....	158 620	18 258	139 149	5 501	321 528	27 485	3 458	290 585
629 Vamdrup .....	108 695	14 086	77 115	2 608	202 504	21 944	10 213	170 347
631 Vejle .....	1 187 103	134 351	712 601	25 450	2 059 505	553 940	40 639	1 464 926
<b>Ringkøbing amt i alt .....</b>	<b>4 666 218</b>	<b>522 528</b>	<b>3 152 331</b>	<b>245 254</b>	<b>8 586 331</b>	<b>1 572 804</b>	<b>213 733</b>	<b>6 799 794</b>
651 Avlum-Haderup .....	104 179	3 156	82 138	2 307	191 780	23 081	3 997	164 702
653 Brande .....	123 160	18 489	112 123	5 055	258 827	18 480	15 975	224 372
655 Egvad .....	145 841	13 393	119 667	6 716	285 617	27 299	9 953	248 365
657 Herning .....	1 200 657	142 491	655 226	68 108	2 066 482	509 340	72 536	1 484 606
659 Holmsland .....	76 595	13 712	48 950	3 323	142 580	19 398	1 618	121 564
661 Holstebro .....	790 749	84 513	452 567	37 821	1 365 650	379 283	24 265	962 102
663 Ikast .....	310 117	55 600	222 958	15 798	604 473	56 002	14 482	533 989
665 Lemvig .....	309 066	25 455	248 544	19 517	602 582	91 032	4 715	506 835
667 Ringkøbing .....	255 646	36 074	199 861	17 093	508 674	65 891	20 595	422 188
669 Skjern .....	205 767	27 712	156 285	13 384	403 148	66 407	3 309	333 432
671 Struer .....	350 104	30 780	222 669	10 095	613 648	133 508	7 606	472 534
673 Thyborøn-Harboør .....	100 200	11 097	54 475	5 287	171 059	38 201	6 952	125 906
675 Thyholm .....	57 328	3 289	54 200	1 991	116 808	8 399	749	107 660
677 Trehøje .....	131 385	13 915	104 702	12 275	262 277	24 880	6 050	231 347
679 Ulfborg-Vemb .....	106 598	7 010	99 055	5 431	218 094	17 261	4 270	196 563
681 Videbæk .....	172 605	9 860	140 295	11 483	334 243	38 709	4 606	290 928
683 Vinderup .....	126 573	16 162	104 769	6 663	254 167	37 163	8 127	208 877
685 Åskov .....	99 648	9 820	73 847	2 907	186 222	18 470	3 928	163 824
<b>Århus amt i alt .....</b>	<b>11 841 548</b>	<b>1 400 009</b>	<b>7 913 812</b>	<b>476 850</b>	<b>21 632 219</b>	<b>4 794 806</b>	<b>391 234</b>	<b>16 446 179</b>
701 Ebeltoft .....	218 907	33 392	165 502	6 393	424 194	74 025	9 780	340 389
703 Galten .....	150 432	5 315	84 503	3 975	244 225	29 770	2 037	212 418
705 Gjern .....	117 371	14 985	83 845	1 351	217 552	24 822	4 156	188 574
707 Grenå .....	421 557	88 059	249 331	18 324	777 271	208 041	12 653	556 577
709 Hadsten .....	163 470	23 434	102 550	3 355	292 809	37 532	6 984	248 293
711 Hammel .....	148 418	14 789	112 955	2 375	278 537	20 834	5 119	252 584
713 Hinnerup .....	147 124	20 935	77 436	1 841	247 336	27 516	7 339	212 481
715 Hørning .....	117 017	15 350	63 221	4 137	199 725	24 413	11 206	164 106
717 Langå .....	118 495	6 362	98 666	5 189	228 712	20 881	2 511	205 320
719 Mariager .....	116 546	22 671	106 813	5 256	251 286	22 378	3 057	225 851
721 Midtdjurs .....	113 382	16 054	99 089	3 169	231 694	20 817	6 728	204 149
723 Nørhald .....	135 791	6 313	106 057	4 692	252 853	28 203	6 002	218 648





**Tabel 13. De enkelte kommuners drift- og anlægsudgifter og deres finansiering i 1987. Absolutte tal**  
(fortsat) Current and capital expenditure of municipalities, and its financing. 1987. Actual amounts

Kom.-nr.	Køb af varer og tjenester drift	Køb af varer og tjenester anlæg	Tilskud og overførsler til personer	Tilskud og overførsler i øvrigt	Drifts- og anlægsudgifter brutto	Driftsindtægter, ekskl. statsrefusion	Anlægsindtægter	Drifts- og anlægsudgifter netto 8 = 5 ÷ (6-7)
	1	2	3	4	5 = 1-4	6	7	
1 000 kr.								
725 Nr. Djurs .....	113 714	10 333	105 728	2 988	232 763	19 944	7 207	205 612
727 Odder .....	295 033	36 225	221 080	13 135	565 473	51 789	15 909	497 775
729 Purhus .....	136 410	15 568	84 338	4 593	240 909	28 101	4 505	208 303
731 Randers .....	1 442 211	151 817	978 314	38 323	2 610 665	689 009	33 752	1 887 904
733 Rosenholm .....	137 544	18 993	100 109	4 514	261 160	26 448	9 738	224 974
735 Rougsø .....	120 272	7 688	112 680	3 174	243 814	23 807	3 046	216 961
737 Ry .....	147 272	10 319	100 777	3 950	262 318	24 688	7 718	229 912
739 Rønde .....	88 372	9 690	64 159	2 889	165 110	13 536	7 914	143 660
741 Samsø .....	72 062	4 127	76 678	6 040	158 907	17 119	1 244	140 544
743 Silkeborg .....	891 942	123 752	616 555	23 062	1 655 311	340 600	20 672	1 294 039
745 Skanderborg .....	309 560	36 704	215 538	11 472	573 274	63 371	19 051	490 852
747 Sønderhald .....	122 317	16 207	100 830	3 482	242 836	18 879	7 503	216 454
749 Them .....	96 719	15 668	66 607	1 921	180 915	21 843	4 376	154 696
751 Århus .....	5 899 610	675 259	3 720 451	297 250	10 592 570	2 916 440	171 027	7 505 103
<b>Viborg amt i alt .....</b>	<b>3 601 347</b>	<b>359 037</b>	<b>3 118 614</b>	<b>197 017</b>	<b>7 276 015</b>	<b>856 386</b>	<b>133 335</b>	<b>6 286 294</b>
761 Bjerringbro .....	190 595	22 448	153 701	14 022	380 766	38 866	13 020	328 880
763 Fjends .....	114 994	7 545	92 181	3 107	217 827	16 693	2 017	199 117
765 Hanstholm .....	94 788	13 009	73 616	2 810	184 223	22 955	4 411	156 857
767 Hvorslev .....	90 371	8 088	84 413	2 054	184 926	13 670	2 646	168 610
769 Karup .....	96 313	10 791	79 186	5 329	191 619	16 557	424	174 638
771 Kjellerup .....	186 290	11 253	167 351	7 205	372 099	39 615	2 447	330 037
773 Morsø .....	358 515	36 560	381 195	31 321	807 591	76 833	25 012	705 746
775 Møldrup .....	108 113	6 074	94 599	4 342	213 128	18 777	2 332	192 019
777 Sallingsund .....	84 765	13 278	82 419	5 216	185 678	13 468	1 702	170 508
779 Skive .....	483 220	44 085	355 445	25 697	908 447	168 871	9 607	729 969
781 Spøttrup .....	109 791	10 823	107 498	5 818	233 930	19 834	4 888	209 208
783 Sundsøre .....	104 291	18 010	94 362	4 570	221 233	22 558	20 727	177 948
785 Sydthy .....	198 287	4 707	187 591	7 418	398 003	35 307	5 271	357 425
787 Thisted .....	469 174	60 090	417 467	27 496	974 227	100 167	17 010	857 050
789 Tjele .....	117 072	14 991	99 754	2 586	234 403	22 599	2 881	208 923
791 Viborg .....	677 155	64 538	544 730	39 519	1 325 942	204 864	14 912	1 106 166
793 Ålestrup .....	117 613	12 747	103 106	8 507	241 973	24 752	4 028	213 193
<b>Nordjyllands amt i alt .....</b>	<b>8 513 213</b>	<b>822 479</b>	<b>6 353 664</b>	<b>397 202</b>	<b>16 086 558</b>	<b>2 696 496</b>	<b>250 051</b>	<b>13 140 011</b>
801 Arden .....	123 479	8 398	106 251	4 933	243 061	23 680	2 916	216 465
803 Brønden .....	128 085	6 262	109 908	8 729	252 984	23 678	762	228 544
805 Brønderslev .....	339 518	35 160	281 347	18 088	674 113	107 389	9 857	556 867
807 Dronninglund .....	264 869	19 901	195 552	14 841	495 163	44 045	8 888	442 230
809 Farsø .....	124 662	19 407	107 047	8 473	259 589	20 534	9 864	229 191
811 Fjerritslev .....	127 516	11 027	111 235	7 457	257 235	26 426	4 326	226 483
813 Frederikshavn .....	690 590	95 867	453 165	21 216	1 260 838	293 598	15 253	951 987
815 Hadsund .....	167 121	16 476	135 403	7 208	326 208	37 277	4 352	284 579
817 Hals .....	154 089	16 484	115 423	5 743	291 739	29 744	4 437	257 558
819 Hirtshals .....	226 050	24 873	170 570	12 182	433 675	53 218	10 310	370 147
821 Hjørring .....	579 759	59 896	459 989	37 003	1 136 647	174 702	19 125	942 820
823 Hobro .....	242 506	31 997	184 285	11 525	470 313	83 440	14 777	372 096
825 Læsø .....	58 705	3 691	35 867	3 878	102 141	23 049	585	78 507
827 Løgstør .....	178 130	15 993	156 632	10 629	361 384	35 541	10 921	314 922
829 Løkken-Vrå .....	135 882	7 154	130 240	5 332	278 608	24 471	680	253 457
831 Nibe .....	111 385	10 770	91 215	3 008	216 378	16 994	7 440	191 944
833 Nørager .....	88 945	11 158	79 839	2 781	182 723	17 009	2 499	163 215
835 Pandrup .....	167 104	19 996	137 857	15 945	340 902	38 577	6 047	296 278
837 Sejflod .....	138 257	14 563	101 961	6 682	261 463	28 172	2 122	231 169
839 Sindal .....	126 822	7 179	116 657	7 867	258 525	25 737	4 704	228 084
841 Skagen .....	213 627	16 168	173 631	11 112	414 538	58 724	7 210	348 604
843 Skørping .....	141 155	16 910	115 103	7 592	280 760	21 929	10 594	248 237
845 Støvring .....	183 504	20 849	114 309	6 454	325 116	25 223	14 191	285 702
847 Sæby .....	276 656	30 616	233 995	12 152	553 419	78 229	7 824	467 366
849 Åbybro .....	159 465	14 874	98 197	4 125	276 661	27 358	10 606	238 697
851 Ålborg .....	3 194 053	257 006	2 187 719	131 293	5 770 071	1 319 237	52 333	4 398 501
861 Års .....	171 279	29 804	150 267	10 954	362 304	38 515	7 428	316 361



**Tabel 14. De enkelte kommuners drift- og anlægsudgifter og deres finansiering i 1987 i procent af de**  
 Current and capital expenditure of municipalities, and its financing, 1987. In percent of total current

Kom.- nr.	Køb af varer og tjenester drift	Køb af varer og tjenester anlæg	Tilskud og over- førsler til personer	Tilskud og over- førsler i øvrigt	Drifts- og anlægs- udgifter brutto	Drifts- indtæg- ter, ekskl. stats- refusion	Anlægs- indtægter	Drifts- og anlægs- udgifter netto  8 = 5 ÷ (6-7)
	1	2	3	4	5 = 1-4	6	7	
	pct.							
<b>Kommuner i alt</b> .....	<b>55,6</b>	<b>4,6</b>	<b>37,9</b>	<b>1,9</b>	<b>100,0</b>	<b>17,7</b>	<b>1,8</b>	<b>80,5</b>
101 København .....	62,0	1,3	35,4	1,2	100,0	23,6	1,4	75,0
147 Frederiksberg .....	59,3	3,0	35,9	1,8	100,0	16,2	0,2	83,5
<b>Københavns amt i alt</b> .....	<b>57,7</b>	<b>4,4</b>	<b>36,4</b>	<b>1,5</b>	<b>100,0</b>	<b>14,8</b>	<b>1,8</b>	<b>83,5</b>
165 Albertslund .....	65,8	3,2	30,1	0,9	100,0	23,7	2,1	74,2
151 Ballerup .....	59,8	6,0	32,2	1,9	100,0	13,8	7,1	79,1
153 Brøndby .....	55,0	4,6	39,1	1,3	100,0	13,1	2,2	84,7
155 Dragør .....	65,2	3,4	30,6	0,9	100,0	14,5	0,3	85,2
157 Gentofte .....	55,8	5,4	37,4	1,5	100,0	15,2	0,2	84,6
159 Gladsaxe .....	56,8	2,1	40,0	1,1	100,0	14,5	0,7	84,8
161 Glostrup .....	56,9	6,1	36,4	0,6	100,0	15,5	2,9	81,6
163 Herlev .....	56,1	4,2	38,7	1,0	100,0	12,8	0,5	86,7
167 Hvidovre .....	53,0	3,0	41,4	2,6	100,0	13,3	0,1	86,6
169 Høje Tåstrup .....	57,3	8,7	32,2	1,8	100,0	12,6	4,2	83,2
183 Ishøj .....	62,0	2,9	34,1	1,0	100,0	22,4	3,4	74,2
171 Ledøje-Smørum .....	71,1	6,1	22,1	0,8	100,0	12,4	0,8	86,7
173 Lyngby-Tårnbæk .....	56,2	1,1	40,3	2,4	100,0	14,7	0,9	84,4
175 Rødovre .....	57,4	2,3	39,4	0,9	100,0	13,0	0,0	86,9
181 Søllerød .....	58,9	3,2	36,0	1,9	100,0	13,1	0,2	86,6
185 Tårnby .....	55,1	7,3	35,8	1,8	100,0	14,3	3,3	82,3
187 Vallensbæk .....	64,9	11,4	22,8	0,9	100,0	12,4	0,3	87,3
189 Værløse .....	62,6	4,6	30,7	2,0	100,0	14,3	0,7	85,0
<b>Frederiksborg amt i alt</b> .....	<b>58,2</b>	<b>6,0</b>	<b>34,1</b>	<b>1,7</b>	<b>100,0</b>	<b>15,2</b>	<b>2,7</b>	<b>82,1</b>
201 Allerød .....	64,2	6,3	28,0	1,5	100,0	11,0	5,3	83,7
205 Birkerød .....	58,1	3,3	35,3	3,2	100,0	10,5	0,4	89,1
207 Farum .....	59,7	4,5	33,7	2,1	100,0	12,2	1,3	86,5
208 Fredensborg-Humlebæk .....	56,8	4,7	37,3	1,2	100,0	12,9	2,7	84,5
209 Frederikssund .....	58,6	9,2	30,4	1,7	100,0	19,5	1,6	78,9
211 Frederiksværk .....	52,9	11,6	33,3	2,2	100,0	14,4	0,7	84,9
213 Græsted-Gilleleje .....	52,2	4,8	40,2	2,9	100,0	13,4	2,4	84,2
215 Helsingør .....	57,6	4,0	36,2	2,2	100,0	11,7	4,8	83,5
217 Helsingør .....	55,6	3,2	39,9	1,3	100,0	15,5	1,1	83,5
219 Hillerød .....	61,7	5,8	30,8	1,7	100,0	23,5	1,8	74,7
221 Hundested .....	53,6	3,7	41,5	1,3	100,0	15,9	1,2	82,8
223 Hørsholm .....	55,5	13,0	30,0	1,5	100,0	14,7	9,3	76,0
225 Jægerspris .....	57,3	9,1	32,0	1,6	100,0	13,2	0,2	86,6
227 Karlebo .....	63,1	3,2	32,4	1,3	100,0	18,1	3,5	78,4
229 Skibby .....	59,0	2,2	36,7	2,0	100,0	12,3	4,6	83,2
231 Skævinge .....	58,8	5,9	34,3	1,0	100,0	11,0	3,7	85,3
233 Slangerup .....	57,5	12,3	29,2	1,0	100,0	13,7	5,9	80,4
235 Stenløse .....	65,7	4,9	27,7	1,7	100,0	12,3	2,8	84,9
237 Ølstykke .....	64,6	9,0	25,3	1,1	100,0	13,2	5,2	81,6
<b>Roskilde amt i alt</b> .....	<b>59,3</b>	<b>5,2</b>	<b>33,5</b>	<b>2,0</b>	<b>100,0</b>	<b>14,8</b>	<b>2,7</b>	<b>82,5</b>
251 Bramsnæs .....	61,0	4,6	33,0	1,4	100,0	12,7	2,3	85,0
253 Greve .....	63,4	3,0	31,5	2,0	100,0	13,8	1,6	84,6
255 Gundsø .....	58,4	9,1	29,8	2,7	100,0	9,8	5,6	84,6
257 Hvalsø .....	62,5	4,0	32,1	1,4	100,0	9,5	1,0	89,5
259 Køge .....	54,0	7,7	36,3	2,0	100,0	13,3	4,8	81,8
261 Lejre .....	59,1	10,1	29,8	1,1	100,0	12,2	7,6	80,2
263 Ramsø .....	64,4	5,1	29,1	1,4	100,0	11,3	1,7	87,0
265 Roskilde .....	58,9	3,8	34,9	2,4	100,0	19,7	1,0	79,3
267 Skovbo .....	61,8	4,4	31,4	2,4	100,0	15,8	2,9	81,3
269 Solrød .....	62,4	2,6	33,3	1,6	100,0	11,7	1,9	86,4
271 Vallø .....	54,2	10,3	33,9	1,6	100,0	9,3	6,5	84,3

Anm. Bemærkninger til tabellerne – se side 10.

## samlede drifts- og anlægsudgifter

Rente- udgifter	Rente- indtægter	Generelle tilskud	Stats- refusion	Til finan- sierung $13 = 8 + 9$ $\div (10 -$ $11 - 12)$	Kom- munal ind- komst- skat	Kom- munal grund- skyld og dæknings- afgifter	Andre skatter	Udlig- ning af moms netto	Netto lån- tagning	Finans- forskyd- ninger	Heraf		Kom- nr.
											Forøgelse af likvide aktiver		
9	10	11	12		14	15	16	17	18	19	20		
pct.													
1,3	1,4	9,5	32,2	38,7	34,7	3,0	1,8	- 2,5	0,6	- 1,1	- 1,5		
1,9	0,8	15,8	26,4	33,9	29,5	5,7	0,7	- 2,5	2,1	1,5	0,8	101	
0,6	1,0	7,8	28,1	47,2	43,2	3,8	1,8	- 3,0	1,7	0,3	0,5	147	
1,4	1,7	2,7	29,8	50,6	45,3	4,1	3,7	- 3,2	0,3	- 0,3	- 1,5		
2,0	0,9	14,1	21,1	40,0	35,7	7,2	2,8	- 2,6	- 2,5	0,6	- 0,2	165	
1,9	2,9	5,7	26,6	45,8	42,7	5,2	2,2	- 3,0	0,8	2,1	- 3,1	151	
1,3	0,8	8,2	31,1	46,0	40,5	4,1	2,9	- 2,9	- 1,3	- 2,8	- 3,3	153	
1,2	1,7	- 1,2	25,6	60,2	57,0	3,9	2,0	- 3,8	- 1,6	- 2,6	- 3,7	155	
1,1	3,0	- 10,1	33,0	59,7	49,2	1,9	5,2	- 3,9	3,8	- 3,4	- 3,8	157	
0,7	0,4	4,7	32,5	47,8	43,9	4,2	5,3	- 3,1	- 0,1	2,3	0,9	159	
0,4	1,3	5,3	29,0	46,4	39,5	5,3	7,6	- 2,7	0,2	3,4	3,8	161	
0,9	0,7	7,3	29,4	50,1	43,0	6,8	3,3	- 3,2	2,4	2,2	0,3	163	
0,5	0,9	8,3	33,3	44,6	40,4	4,5	1,7	- 2,6	- 0,2	- 0,8	- 1,2	167	
1,5	3,2	8,4	25,5	47,6	41,5	4,8	2,4	- 3,2	0,6	- 1,5	- 3,2	169	
6,1	1,3	19,7	25,9	33,4	34,7	3,7	1,8	- 2,3	- 4,7	- 0,2	1,3	183	
1,8	1,6	2,1	16,4	68,4	64,0	2,2	2,1	- 3,5	1,1	- 2,5	- 3,3	171	
1,9	0,5	- 3,2	35,0	54,0	49,9	3,7	5,0	- 3,6	- 0,2	0,9	0,2	173	
0,4	1,1	5,9	32,4	48,0	43,2	3,4	3,1	- 2,7	- 0,3	- 1,3	- 1,7	175	
1,4	1,8	- 19,1	29,9	75,4	65,2	4,6	8,1	- 4,6	- 0,5	- 2,7	- 3,4	181	
0,1	4,4	2,3	30,9	45,0	41,3	2,6	3,1	- 3,0	- 0,2	- 1,2	- 1,2	185	
6,7	3,2	- 3,4	19,0	75,2	67,3	4,5	1,9	- 4,2	12,3	6,5	- 6,3	187	
0,6	1,5	- 5,6	23,4	66,3	61,7	3,5	2,7	- 4,1	- 0,4	- 2,9	- 3,7	189	
1,7	1,6	5,2	28,5	48,4	43,0	3,9	3,0	- 3,0	0,1	- 1,3	- 1,6		
2,0	2,0	2,1	22,9	58,7	54,8	4,1	3,1	- 3,7	- 1,3	- 1,6	- 0,5	201	
0,7	1,2	- 4,2	29,1	63,6	60,0	4,9	4,2	- 4,0	- 1,0	0,4	1,0	205	
3,6	2,4	9,4	25,7	52,6	52,5	3,5	2,3	- 3,5	0,7	2,8	2,1	207	
1,5	1,3	5,1	31,1	48,5	46,3	2,0	2,7	- 3,4	- 1,3	- 2,2	- 1,5	208	
0,9	2,0	6,7	25,5	45,6	38,0	3,8	2,2	- 2,1	- 0,1	- 3,8	- 4,0	209	
3,0	2,4	7,0	28,2	50,2	31,7	7,3	1,2	- 2,3	11,8	- 0,4	- 1,8	211	
0,3	1,0	5,3	32,8	45,3	35,7	8,8	1,8	- 3,0	- 0,2	- 2,2	- 5,1	213	
1,3	1,3	6,0	31,1	46,4	41,5	3,7	1,9	- 3,3	- 0,8	- 3,5	- 1,1	215	
1,2	0,4	8,5	33,4	42,4	38,8	3,7	2,0	- 2,8	- 0,2	- 0,8	0,1	217	
1,4	1,2	5,7	26,7	42,5	36,8	2,7	2,5	- 2,9	0,8	- 2,6	- 1,8	219	
0,9	1,3	10,5	35,0	37,0	33,5	4,4	0,9	- 2,4	- 0,6	- 1,3	- 3,2	221	
1,0	4,9	- 11,8	26,4	57,4	47,1	4,2	14,8	- 3,8	- 1,2	3,6	- 2,3	223	
0,3	0,7	6,4	28,3	51,5	33,9	6,9	0,8	- 3,1	- 0,3	- 13,2	- 16,8	225	
4,2	1,1	11,5	25,4	44,5	44,8	1,9	1,5	- 1,5	- 2,7	- 0,6	- 2,0	227	
0,9	0,5	9,7	31,1	42,9	37,3	3,6	4,0	- 3,0	- 0,5	- 1,4	0,2	229	
1,9	2,0	10,6	29,0	45,6	45,4	1,9	1,4	- 3,1	- 1,0	- 1,1	0,1	231	
2,0	1,0	10,0	23,7	47,8	44,0	1,5	1,5	- 3,0	- 0,5	- 4,3	- 4,9	233	
1,8	1,4	1,6	23,4	60,2	62,6	2,8	1,7	- 3,9	- 2,0	1,1	4,4	235	
3,8	5,9	6,8	19,3	53,4	55,2	1,9	1,0	- 3,3	- 5,6	- 4,2	- 3,2	237	
1,5	2,2	6,7	27,7	47,3	43,2	3,1	1,9	- 3,0	0,1	- 2,0	- 1,7		
0,9	0,8	7,6	27,8	49,8	43,2	2,5	1,6	- 3,6	2,7	- 3,4	- 3,6	251	
2,5	1,4	4,9	25,3	55,4	52,1	3,9	2,1	- 3,7	3,7	2,7	6,1	253	
1,4	1,4	3,6	23,6	57,4	52,6	3,5	2,2	- 3,3	1,7	- 0,6	- 0,5	255	
0,8	1,2	13,0	27,5	48,6	43,7	1,4	0,9	- 3,3	- 0,8	- 6,6	- 7,4	257	
0,5	1,6	8,9	30,2	41,8	38,2	2,6	2,3	- 2,6	- 0,2	- 1,5	- 1,8	259	
0,7	3,6	2,3	25,4	49,6	46,6	2,2	2,8	- 3,9	- 0,8	- 2,7	- 0,7	261	
0,2	2,2	11,1	23,3	50,6	48,4	0,9	2,5	- 3,2	- 0,3	- 2,3	- 3,6	263	
1,6	3,5	5,3	29,0	43,0	36,7	3,9	1,6	- 2,4	- 1,1	- 4,2	- 4,4	265	
1,4	1,1	10,9	26,1	44,6	41,7	0,6	1,2	- 3,2	- 1,0	- 5,2	- 6,9	267	
3,2	2,5	6,5	27,3	53,4	54,8	3,1	2,3	- 3,6	- 5,0	- 1,8	- 2,7	269	
0,2	1,8	7,4	29,9	45,5	41,1	2,1	1,6	- 3,0	2,3	- 1,4	- 1,3	271	

**Tabel 14. De enkelte kommuners drift- og anlægsudgifter og deres finansiering i 1987 i procent af de**  
(fortsat) Current and capital expenditure of municipalities, and its financing, 1987. In percent of total current

Kom.- nr.	Køb af varer og tjenester drift	Køb af varer og tjenester anlæg	Tilskud og over- førsler til personer	Tilskud og over- førsler i øvrigt	Drifts- og anlægs- udgifter brutto	Drifts- indtæg- ter, ekskl. stats- refusion	Anlægs- indtægter	Drifts- og anlægs- udgifter netto  8 = 5 ÷ (6-7)
	1	2	3	4	5 = 1-4	6	7	
	pct.							
<b>Vestsjællands amt i alt</b> .....	<b>54,1</b>	<b>4,1</b>	<b>39,8</b>	<b>2,1</b>	<b>100,0</b>	<b>15,7</b>	<b>1,7</b>	<b>82,6</b>
301 Bjergsted .....	48,4	6,1	44,1	1,5	100,0	7,1	1,2	91,7
303 Dianalund .....	50,8	6,4	41,6	1,3	100,0	7,1	4,5	88,4
305 Dragsholm .....	52,1	3,1	42,5	2,4	100,0	11,3	1,2	87,5
307 Fuglebjerg .....	50,8	3,0	44,6	1,5	100,0	9,5	2,2	88,3
309 Gørlev .....	51,2	5,1	42,2	1,5	100,0	9,8	0,4	89,7
311 Hashøj .....	57,0	3,3	38,3	1,5	100,0	8,5	0,4	91,0
313 Haslev .....	52,6	4,1	41,4	1,9	100,0	11,1	1,4	87,5
315 Holbæk .....	53,3	3,6	40,1	3,0	100,0	13,7	1,5	84,8
317 Hvidebæk .....	55,0	1,6	41,7	1,7	100,0	8,9	3,4	87,6
319 Høng .....	53,0	2,3	43,1	1,5	100,0	12,3	1,6	86,1
321 Jernløse .....	57,3	4,2	36,7	1,7	100,0	10,4	3,7	85,9
323 Kalundborg .....	58,0	3,5	36,5	2,1	100,0	24,8	1,8	73,4
325 Korsør .....	56,6	3,9	37,9	1,7	100,0	20,9	0,6	78,5
327 Nykøbing-Rørvig .....	54,9	3,5	39,4	2,2	100,0	17,2	1,0	81,9
329 Ringsted .....	56,1	5,9	37,1	1,0	100,0	20,7	1,0	78,3
331 Skælskør .....	50,5	4,6	42,7	2,2	100,0	12,4	1,6	86,0
333 Slagelse .....	52,5	3,3	39,7	4,4	100,0	21,0	1,8	77,1
335 Sorø .....	56,4	4,7	38,3	0,6	100,0	16,9	3,1	80,0
337 Stenlille .....	52,0	7,0	39,6	1,4	100,0	7,8	3,4	88,8
339 Svinninge .....	52,7	4,9	40,4	2,0	100,0	9,7	2,8	87,4
341 Tornved .....	54,7	1,5	42,5	1,3	100,0	13,0	2,0	85,1
343 Trundholm .....	54,1	2,4	41,1	2,4	100,0	12,3	1,0	86,6
345 Tølløse .....	53,4	6,9	38,9	0,9	100,0	10,5	2,7	86,8
<b>Storstrøms amt i alt</b> .....	<b>51,6</b>	<b>3,4</b>	<b>42,9</b>	<b>2,2</b>	<b>100,0</b>	<b>14,5</b>	<b>1,3</b>	<b>84,1</b>
351 Fakse .....	50,0	5,2	43,6	1,2	100,0	12,0	1,5	86,5
353 Fladså .....	50,5	3,3	43,7	2,5	100,0	11,2	0,8	88,0
355 Holeby .....	51,0	1,2	47,1	0,7	100,0	6,9	0,2	92,9
357 Holmegård .....	60,6	5,1	33,4	0,9	100,0	11,0	0,9	88,1
359 Højreby .....	57,2	0,3	41,4	1,1	100,0	15,5	0,0	84,4
361 Langebæk .....	49,4	5,7	43,5	1,4	100,0	8,4	2,7	88,9
363 Maribo .....	54,6	3,2	41,0	1,3	100,0	20,7	1,0	78,3
365 Møn .....	46,6	2,4	44,2	6,8	100,0	10,4	1,0	88,6
367 Nakskov .....	51,4	1,6	44,9	2,1	100,0	19,3	1,6	79,0
369 Nykøbing Falster .....	54,1	2,1	41,4	2,3	100,0	20,0	0,9	79,1
371 Nysted .....	48,8	1,3	48,0	2,0	100,0	6,8	2,6	90,6
373 Næstved .....	50,8	4,9	42,1	2,1	100,0	15,7	1,0	83,3
375 Nr. Alslev .....	47,9	5,4	45,8	1,0	100,0	8,2	0,8	91,0
377 Præstø .....	51,6	2,3	44,8	1,2	100,0	12,5	0,6	86,9
379 Ravnsborg .....	50,5	2,2	46,2	1,0	100,0	8,8	0,6	90,7
381 Rudbjerg .....	54,7	0,8	43,1	1,4	100,0	9,9	1,1	89,0
383 Rødby .....	50,7	4,9	42,4	1,9	100,0	16,2	2,5	81,3
385 Rønnede .....	53,0	4,0	42,3	0,6	100,0	8,0	2,6	89,5
387 Sakskøbing .....	47,5	6,2	44,9	1,4	100,0	13,4	0,9	85,7
389 Stevns .....	48,0	7,2	41,5	3,2	100,0	11,7	4,3	84,0
391 Stubbekøbing .....	50,5	0,3	48,0	1,2	100,0	7,5	0,1	92,4
393 Suså .....	51,0	2,7	44,1	2,2	100,0	10,9	0,0	89,1
395 Sydfalster .....	50,6	3,7	43,9	1,7	100,0	10,7	2,3	87,0
397 Vordingborg .....	55,8	1,3	39,1	3,7	100,0	19,3	2,3	78,4
<b>Bornholms amt i alt</b> .....	<b>50,2</b>	<b>4,0</b>	<b>44,3</b>	<b>1,5</b>	<b>100,0</b>	<b>12,8</b>	<b>1,3</b>	<b>85,8</b>
401 Allinge-Gudhjem .....	48,3	1,9	48,2	1,6	100,0	10,3	2,8	86,9
403 Hasle .....	51,4	3,5	44,1	1,0	100,0	12,2	1,0	86,8
405 Neksø .....	50,1	3,3	44,9	1,8	100,0	12,3	1,4	86,4
407 Rønne .....	51,0	3,5	44,3	1,2	100,0	14,4	0,9	84,7
409 Åkirkeby .....	49,7	8,6	39,6	2,1	100,0	13,4	1,0	85,6
<b>Fyns amt i alt</b> .....	<b>52,5</b>	<b>5,0</b>	<b>40,6</b>	<b>1,8</b>	<b>100,0</b>	<b>17,0</b>	<b>2,1</b>	<b>80,9</b>
421 Assens .....	46,9	2,7	47,5	2,9	100,0	9,2	1,3	89,5
423 Bogense .....	48,2	5,3	44,8	1,7	100,0	7,5	2,2	90,3

Anm. Bemærkninger til tabellerne – se side 10.

## samlede drifts- og anlægsudgifter

Rente-udgifter	Rente-indtægter	Generelle tilskud	Stats-refusion	Til finansiering 13 = 8 + 9 ÷ (10 - 11-12)	Kommunal indkomst-skat	Kommunal grund-skyld og dæknings-afgifter	Andre skatter	Udligning af moms netto	Netto låntagning	Finansforskydninger	Heraf		Kom.-nr.
											Forøgelse af likvide aktiver		
9	10	11	12		14	15	16	17	18	19	20		
pct.													
1,0	1,4	10,1	35,0	37,2	33,8	3,1	1,5	- 2,4	- 0,1	- 1,2	- 2,2		
0,3	1,7	10,5	39,1	40,8	31,7	3,9	0,8	- 2,1	0,9	- 5,7	- 6,6	301	
0,0	0,5	12,0	37,7	38,3	33,7	0,3	1,0	- 2,5	0,0	- 5,9	- 0,9	303	
0,9	1,0	10,7	37,2	39,5	35,2	6,4	1,3	- 2,5	- 1,0	- 0,2	- 0,1	305	
0,2	0,1	13,3	40,2	34,8	33,7	1,6	1,0	- 2,4	4,2	3,3	3,5	307	
1,5	1,5	10,1	39,1	40,6	30,8	7,4	0,8	- 2,6	- 0,3	- 4,3	- 5,8	309	
0,3	0,6	11,4	34,7	44,6	39,0	3,1	1,3	- 2,4	- 0,3	- 3,9	- 4,1	311	
0,9	1,3	10,5	36,0	40,6	40,2	1,9	1,5	- 2,7	- 0,3	0,0	- 2,9	313	
0,8	0,6	10,4	34,7	39,9	39,8	2,5	1,6	- 2,6	- 0,6	0,9	0,6	315	
0,9	0,8	11,9	36,8	39,0	38,1	2,0	0,6	- 2,6	- 0,8	- 1,8	- 1,2	317	
0,4	1,1	12,8	38,9	33,7	32,5	1,4	0,9	- 2,8	- 0,2	- 1,8	- 3,0	319	
0,6	1,5	9,6	32,4	43,0	41,0	1,7	1,1	- 2,9	- 0,4	- 2,7	- 1,6	321	
5,4	5,9	9,1	32,1	31,7	31,2	4,8	1,8	- 2,1	- 2,9	1,0	- 2,8	323	
0,9	1,1	10,5	33,2	34,6	32,9	1,9	0,8	- 2,3	0,1	- 1,1	- 1,8	325	
0,6	1,5	7,3	35,5	38,1	29,0	10,2	1,5	- 2,1	0,1	0,5	- 4,2	327	
0,7	0,6	8,6	30,6	39,3	34,4	1,8	2,5	- 2,9	2,3	- 1,2	- 3,0	329	
0,2	0,6	11,8	37,5	36,3	32,7	2,6	1,8	- 2,6	0,1	- 1,7	- 0,5	331	
0,8	1,4	8,5	36,4	31,6	29,8	1,7	2,0	- 2,2	0,0	- 0,4	- 1,8	333	
0,5	0,4	10,3	34,0	35,8	31,5	1,2	1,3	- 1,5	0,6	- 2,7	- 4,1	335	
0,2	0,5	8,4	35,5	44,6	33,8	1,8	0,9	- 2,5	1,4	- 9,2	- 6,2	337	
0,6	1,8	10,9	35,8	39,6	36,1	2,8	0,8	- 2,8	- 0,8	- 3,4	- 3,3	339	
0,6	0,8	13,5	37,4	33,9	34,1	1,8	1,3	- 1,8	- 1,8	- 0,3	- 3,3	341	
0,2	1,7	8,7	36,8	39,6	27,7	12,4	0,8	- 2,9	- 0,1	- 1,8	- 0,8	343	
1,1	2,0	11,0	32,7	42,2	37,9	1,5	1,4	- 2,7	- 0,5	- 4,5	- 5,8	345	
0,6	1,1	11,2	38,4	34,1	31,1	2,2	1,2	- 2,3	- 0,3	- 2,3	- 2,9		
2,3	1,3	10,2	38,2	39,1	35,1	2,6	1,6	- 2,5	- 1,4	- 3,6	- 3,1	351	
0,7	1,4	11,7	39,6	36,0	36,8	0,7	1,1	- 2,7	- 0,4	- 0,4	- 3,2	353	
0,5	1,2	14,6	41,2	36,4	30,7	4,4	0,9	- 2,3	- 1,2	- 3,8	0,5	355	
0,5	1,3	7,3	28,5	51,4	44,1	1,8	1,1	- 2,6	0,6	- 6,5	- 7,0	357	
1,4	1,0	17,0	37,9	29,9	29,4	3,1	0,8	- 2,6	- 1,4	- 0,5	0,6	359	
1,1	1,6	13,1	40,1	35,2	31,5	2,0	0,9	- 2,6	- 1,7	- 5,0	- 3,4	361	
0,6	0,8	11,2	38,6	28,3	26,3	2,6	1,3	- 2,3	- 0,7	- 1,1	- 0,8	363	
0,4	0,7	14,1	42,3	31,8	30,9	1,7	0,9	- 2,3	0,0	- 0,6	- 3,6	365	
1,0	1,7	11,6	39,8	27,0	26,3	1,7	0,6	- 2,2	- 0,6	- 1,2	- 2,2	367	
0,6	1,2	10,6	37,2	30,7	29,2	2,0	1,7	- 2,0	- 0,4	- 0,2	- 0,6	369	
0,4	1,1	13,6	42,6	33,7	31,3	2,1	1,0	- 2,4	- 1,5	- 3,2	- 3,5	371	
0,2	0,8	9,0	35,6	38,0	32,3	1,9	1,3	- 2,4	- 0,2	- 5,1	- 7,0	373	
0,2	1,0	12,0	42,1	36,1	30,4	1,3	1,1	- 2,4	3,0	- 2,8	- 0,8	375	
1,3	0,7	12,1	41,2	34,1	33,7	1,3	1,2	- 2,6	- 0,9	- 1,4	- 1,3	377	
0,3	0,8	15,7	43,9	30,6	26,5	3,4	0,5	- 1,7	- 0,5	- 2,4	- 4,4	379	
0,5	0,6	14,0	40,0	34,8	30,6	6,2	0,5	- 2,1	0,8	1,1	- 0,3	381	
0,7	0,1	13,4	36,3	32,3	30,1	3,0	0,8	- 2,5	- 1,1	- 2,1	- 2,9	383	
0,8	1,4	11,6	37,6	39,7	38,8	0,5	1,6	- 2,6	- 0,9	- 2,2	- 2,5	385	
0,4	0,4	12,2	40,2	33,4	26,1	2,5	1,0	- 2,2	3,0	- 2,9	- 3,3	387	
1,1	1,1	11,1	37,4	35,5	33,3	1,1	1,4	- 2,8	- 0,5	- 2,9	- 3,1	389	
0,1	0,5	14,1	44,3	33,5	30,2	2,5	1,4	- 2,5	- 0,1	- 2,0	- 0,5	391	
0,4	1,8	12,2	38,3	37,2	36,5	1,3	1,0	- 2,6	0,1	- 0,8	- 2,1	393	
0,2	1,4	9,6	38,1	38,1	31,8	7,0	0,9	- 2,7	- 0,5	- 1,6	- 3,1	395	
0,6	1,3	8,9	37,1	31,6	30,8	1,7	1,4	- 2,1	- 0,5	- 0,3	- 0,4	397	
0,9	0,9	12,2	38,9	34,7	30,6	1,6	0,9	- 2,2	0,5	- 3,3	- 2,7		
1,0	0,8	14,9	42,6	29,6	27,8	1,3	1,4	- 2,4	- 0,2	- 1,7	- 1,0	401	
1,7	1,5	13,7	38,8	34,5	31,0	0,9	0,7	- 2,0	1,7	- 2,2	- 0,6	403	
0,3	0,5	11,2	38,9	36,0	32,7	1,5	1,6	- 2,4	0,1	- 2,5	- 0,7	405	
1,1	0,7	9,6	38,6	36,8	32,7	1,8	0,3	- 2,2	- 0,7	- 4,9	- 4,9	407	
0,6	1,5	14,8	35,8	34,0	26,2	1,9	0,9	- 2,0	3,5	- 3,6	- 4,2	409	
1,0	1,2	9,9	36,3	34,5	31,9	1,6	1,5	- 2,3	0,3	- 1,5	- 1,0		
0,9	0,9	11,9	42,9	34,7	32,0	1,7	1,4	- 2,8	- 0,2	- 2,6	- 0,4	421	
0,1	2,3	12,6	40,9	34,5	29,7	2,1	1,2	- 2,2	- 0,3	- 4,0	- 3,4	423	

**Tabel 14. De enkelte kommuners drift- og anlægsudgifter og deres finansiering i 1987 i procent af de**  
(fortsat) Current and capital expenditure of municipalities, and its financing, 1987. In percent of total current

Kom.- nr.	Køb af varer og tjenester drift	Køb af varer og tjenester anlæg	Tilskud og over- førsler til personer	Tilskud og over- førsler i øvrigt	Drifts- og anlægs- udgifter brutto	Drifts- indtæg- ter, ekskl. stats- refusion	Anlægs- indtægter	Drifts- og anlægs- udgifter netto  8 = 5 ÷ (6-7)
	1	2	3	4	5 = 1-4	6	7	
	pct.							
425 Broby .....	49,2	3,7	45,9	1,3	100,0	7,6	1,9	90,5
427 Egebjerg .....	51,4	2,4	43,5	2,7	100,0	9,6	1,3	89,1
429 Ejby .....	47,9	5,9	44,6	1,6	100,0	9,1	1,9	89,0
431 Fåborg .....	52,3	4,9	40,2	2,6	100,0	21,0	2,4	76,6
433 Glamsbjerg .....	49,2	5,3	44,4	1,1	100,0	10,8	1,0	88,1
435 Gudme .....	52,4	4,3	42,3	1,0	100,0	15,2	4,0	80,8
437 Hårby .....	48,1	6,3	44,4	1,2	100,0	9,3	1,4	89,3
439 Kerteminde .....	55,3	4,2	39,8	0,7	100,0	13,7	1,2	85,1
441 Langeskov .....	59,8	5,3	34,0	0,8	100,0	14,4	1,9	83,7
443 Marstal .....	47,6	3,2	44,7	4,6	100,0	10,5	2,0	87,5
445 Middelfart .....	56,7	5,5	35,6	2,2	100,0	22,4	2,0	75,6
447 Munkebo .....	46,4	15,1	34,8	3,7	100,0	14,5	2,7	82,8
449 Nyborg .....	55,6	5,5	36,3	2,5	100,0	25,4	1,9	72,7
451 Nr. Åby .....	51,7	3,0	44,0	1,2	100,0	9,5	1,9	88,6
461 Odense .....	53,9	5,4	39,4	1,3	100,0	21,5	2,0	76,5
471 Otterup .....	53,5	6,4	39,2	0,9	100,0	14,5	0,5	85,0
473 Ringe .....	49,8	3,3	44,0	2,9	100,0	9,1	2,6	88,3
475 Rudkøbing .....	50,0	2,8	45,3	1,9	100,0	13,3	1,3	85,3
477 Ryslinge .....	50,8	4,3	43,0	2,0	100,0	7,8	0,4	91,8
479 Svendborg .....	49,1	4,7	42,6	3,6	100,0	12,6	4,1	83,2
481 Sydlangeland .....	44,7	7,3	46,4	1,6	100,0	7,8	3,0	89,2
483 Sønderø .....	50,8	4,2	42,8	2,3	100,0	10,7	2,9	86,4
485 Tommerup .....	53,6	2,7	41,8	1,8	100,0	10,0	0,7	89,3
487 Tranekær .....	52,2	1,1	45,9	0,8	100,0	13,2	0,8	85,9
489 Ullerslev .....	58,5	2,6	38,0	0,9	100,0	15,0	0,4	84,7
491 Vissenbjerg .....	53,4	3,8	42,1	0,8	100,0	7,8	3,0	89,2
493 Ærøskøbing .....	42,9	4,0	48,9	4,2	100,0	8,9	0,8	90,4
495 Ørbæk .....	50,0	6,8	41,0	2,2	100,0	8,5	5,0	86,5
497 Årlev .....	58,0	4,0	36,9	1,1	100,0	11,8	0,3	87,9
499 Årup .....	50,0	5,5	43,1	1,3	100,0	11,0	0,4	88,6
<b>Sønderjyllands amt i alt ....</b>	<b>50,2</b>	<b>4,3</b>	<b>43,5</b>	<b>2,0</b>	<b>100,0</b>	<b>11,7</b>	<b>1,9</b>	<b>86,4</b>
501 Augustenborg .....	54,2	5,6	32,0	8,3	100,0	8,7	0,6	90,7
503 Bov .....	48,1	12,8	36,7	2,5	100,0	11,2	6,5	82,3
505 Bredebro .....	47,0	3,5	48,2	1,3	100,0	5,5	1,3	93,1
507 Broager .....	50,8	6,4	38,7	4,1	100,0	9,2	2,6	88,2
509 Christiansfeld .....	54,7	1,5	42,3	1,5	100,0	9,9	0,8	89,3
511 Gram .....	50,4	2,8	45,1	1,7	100,0	11,2	0,4	88,3
513 Gråsten .....	54,2	5,0	40,1	0,8	100,0	17,1	2,0	80,9
515 Haderslev .....	48,9	4,1	45,6	1,4	100,0	12,5	1,8	85,8
517 Højer .....	44,7	7,0	46,5	1,9	100,0	7,9	1,2	90,9
519 Lundtoft .....	52,1	2,3	44,0	1,6	100,0	8,4	1,9	89,7
521 Løgumkloster .....	49,0	1,8	46,9	2,2	100,0	11,1	0,5	88,4
523 Nordborg .....	54,8	2,9	40,3	2,0	100,0	11,0	0,9	88,1
525 Nr. Rangstrup .....	45,3	5,7	46,4	2,7	100,0	7,4	1,2	91,4
527 Rødding .....	51,0	1,2	45,9	1,9	100,0	7,4	1,0	91,6
529 Rødekro .....	51,4	6,1	40,9	1,6	100,0	9,3	1,7	89,0
531 Skærbæk .....	47,6	3,3	47,6	1,5	100,0	10,6	1,3	88,1
533 Sundeved .....	57,8	1,7	39,6	0,9	100,0	9,2	1,3	89,5
535 Sydals .....	56,3	5,0	36,8	1,8	100,0	7,8	4,9	87,3
537 Sønderborg .....	48,8	2,7	46,5	2,0	100,0	15,7	1,3	83,0
539 Tinglev .....	48,0	4,2	46,5	1,4	100,0	8,2	1,3	90,6
541 Tønder .....	48,1	4,8	45,0	2,2	100,0	13,5	2,7	83,8
543 Vojens .....	51,8	4,5	41,7	1,9	100,0	14,1	1,0	84,9
545 Åbenrå .....	49,6	5,2	43,3	1,9	100,0	14,5	3,2	82,2
<b>Ribe amt i alt .....</b>	<b>54,1</b>	<b>5,5</b>	<b>38,2</b>	<b>2,2</b>	<b>100,0</b>	<b>17,3</b>	<b>2,1</b>	<b>80,6</b>
551 Billund .....	52,8	17,6	26,1	3,5	100,0	8,5	7,3	84,2
553 Blåbjerg .....	48,6	9,3	40,5	1,6	100,0	9,7	2,3	88,0
555 Blåvandshuk .....	58,3	4,1	34,8	2,8	100,0	12,2	1,7	86,0
557 Bramming .....	53,2	3,9	41,9	1,0	100,0	9,0	2,5	88,5



## samlede drifts- og anlægsudgifter

Rente- udgifter	Rente- indtægter	Generelle tilskud	Stats- refusion	Til finan- sierung 13 = 8 + 9 ÷ (10- 11-12)	Kom- munal ind- komst- skat	Kom- munal grund- skyld og dæknings- afgifter	Andre skatter	Udlig- ning af moms netto	Netto lån- tagning	Finans- forskyd- ninger	Heraf		Kom- nr.
											Forøgelse af likvide aktiver		
9	10	11	12		14	15	16	17	18	19	20		
pct.													
0,2	0,9	11,9	41,6	36,3	33,2	0,3	2,0	- 3,5	0,2	- 4,0	- 4,8		425
0,8	0,9	10,7	40,2	38,1	36,6	0,6	1,3	- 2,5	- 0,7	- 2,8	- 4,4		427
0,2	1,2	11,5	40,8	35,6	31,3	0,9	1,6	- 3,1	1,1	- 3,8	- 3,8		429
0,7	1,6	10,1	37,0	28,6	26,1	1,3	1,6	- 1,5	- 1,1	- 2,3	- 1,9		431
0,4	1,1	9,9	40,6	36,9	31,3	0,3	2,2	- 2,4	0,3	- 5,3	- 6,4		433
0,1	0,4	12,9	39,1	28,6	28,4	0,8	0,6	- 2,7	- 0,2	- 1,7	- 1,7		435
0,4	3,5	10,6	41,3	34,3	29,9	0,7	1,9	- 2,3	0,3	- 3,9	- 5,6		437
0,4	2,0	10,4	37,9	35,2	34,1	1,7	2,2	- 2,6	- 0,5	- 0,4	- 1,1		439
1,2	2,9	11,3	30,6	40,1	38,4	1,2	2,4	- 2,7	- 2,1	- 2,8	- 7,7		441
0,2	0,7	18,5	41,3	27,2	27,3	0,7	1,2	- 2,2	- 0,3	- 0,5	0,4		443
0,4	1,8	8,4	32,4	33,5	30,1	1,4	1,9	- 2,1	0,5	- 1,8	0,8		445
1,3	1,8	9,5	30,9	41,8	32,5	2,3	0,9	- 2,4	- 0,2	- 8,6	- 6,2		447
1,4	0,8	8,1	31,5	33,7	29,3	1,9	1,6	- 1,9	2,0	- 0,7	1,2		449
0,6	1,3	10,3	39,9	37,8	36,6	1,0	2,5	- 2,3	- 0,5	- 0,5	- 4,8		451
1,4	0,9	9,3	33,9	33,7	31,3	2,2	1,4	- 2,2	0,9	- 0,2	0,4		461
0,5	1,3	6,9	36,2	41,1	34,3	1,7	1,0	- 2,4	- 0,5	- 7,0	- 7,8		471
0,3	0,7	9,7	39,4	38,8	34,5	0,9	1,9	- 2,7	- 0,5	- 4,6	- 4,0		473
2,0	0,7	12,9	42,9	30,8	30,6	1,1	1,8	- 2,1	- 0,6	- 0,1	- 0,4		475
0,3	1,1	10,8	39,4	40,8	35,0	1,2	1,2	- 2,7	- 0,5	- 6,6	- 5,7		477
0,3	1,3	8,6	39,4	34,3	34,5	1,1	2,1	- 2,3	- 0,3	0,8	1,8		479
0,1	1,1	14,1	44,6	29,5	23,4	2,1	0,7	- 2,3	- 0,2	- 5,8	- 5,6		481
0,2	1,1	8,9	38,7	37,9	34,8	0,7	1,2	- 3,0	- 0,3	- 4,5	- 4,6		483
0,9	0,4	13,8	38,6	37,4	35,5	0,3	1,0	- 3,4	2,0	- 2,0	0,2		485
1,2	1,4	14,3	43,8	27,7	27,4	1,9	0,7	- 2,8	- 0,2	- 0,7	0,7		487
2,0	1,2	10,0	35,6	39,9	36,7	0,8	1,2	- 2,6	- 1,4	- 5,2	- 5,0		489
0,9	1,0	12,2	39,3	37,4	39,2	0,6	1,5	- 2,4	2,5	4,0	2,5		491
0,1	0,9	17,4	45,8	26,4	24,9	0,6	1,4	- 2,1	- 0,2	- 1,7	- 2,9		493
0,7	1,3	12,7	37,2	36,1	34,0	0,7	0,8	- 2,6	- 0,7	- 3,8	- 5,1		495
0,3	2,5	10,9	32,8	42,0	39,5	1,0	1,9	- 3,0	- 0,3	- 3,0	- 2,6		497
1,3	1,4	11,1	38,7	38,7	33,9	0,3	1,5	- 3,2	- 0,7	- 6,9	- 7,2		499
<b>0,8</b>	<b>1,2</b>	<b>12,2</b>	<b>38,7</b>	<b>35,2</b>	<b>33,7</b>	<b>1,3</b>	<b>1,7</b>	<b>- 2,5</b>	<b>0,6</b>	<b>- 0,4</b>	<b>- 1,2</b>		
0,4	3,2	12,5	35,2	40,1	38,1	1,2	1,4	- 3,3	- 0,3	- 2,9	- 3,4		501
0,1	2,2	8,1	31,6	40,6	35,5	1,1	2,5	- 2,6	5,6	1,5	- 2,9		503
0,1	2,7	12,1	44,2	34,2	30,0	0,3	2,1	- 2,7	0,0	- 4,5	- 6,0		505
0,4	1,7	13,1	37,6	36,2	34,2	0,8	0,8	- 2,7	- 0,1	- 3,2	- 7,2		507
0,9	0,3	13,7	37,2	38,9	33,8	2,3	1,9	- 2,7	- 0,5	- 4,1	- 3,2		509
0,3	1,0	13,5	40,5	33,6	32,1	0,9	1,3	- 2,6	- 0,5	- 2,5	- 3,2		511
2,1	0,6	12,0	36,5	34,0	32,6	0,9	2,6	- 1,0	- 2,3	- 1,3	- 4,4		513
1,0	0,3	12,1	39,9	34,6	33,6	1,7	1,9	- 2,5	5,5	5,7	6,3		515
0,5	2,2	13,9	42,1	33,2	31,2	0,9	1,3	- 1,1	- 0,4	- 1,3	- 5,7		517
1,2	2,2	17,7	40,5	30,5	34,7	0,9	0,9	- 2,6	- 1,0	2,4	- 0,5		519
0,4	2,5	13,4	43,7	29,2	28,8	0,7	0,9	- 2,5	- 0,2	- 1,4	0,5		521
0,2	2,2	10,5	36,0	39,6	37,6	2,4	1,6	- 2,9	- 0,2	- 1,2	- 1,0		523
0,8	1,5	16,2	41,2	33,2	31,0	0,8	1,4	- 2,3	- 1,0	- 3,2	- 3,5		525
0,2	0,9	11,6	41,0	38,4	33,9	0,9	1,3	- 2,6	- 0,2	- 5,0	- 5,2		527
0,2	0,9	14,1	35,5	38,8	31,2	0,6	1,5	- 2,6	- 0,3	- 8,4	- 10,0		529
0,2	1,4	13,2	43,5	30,1	28,0	1,1	1,2	- 2,7	- 0,2	- 2,7	- 3,9		531
0,8	0,5	13,9	35,9	40,1	41,7	0,8	0,7	- 3,0	- 0,6	- 0,6	- 0,4		533
1,9	1,6	10,0	34,6	42,9	44,4	1,5	1,7	- 3,0	- 1,7	0,0	- 6,2		535
1,4	0,4	11,3	40,1	32,5	34,9	1,4	0,8	- 2,2	0,1	2,3	1,3		537
0,8	2,1	16,1	41,2	32,1	29,7	1,0	1,1	- 2,2	- 0,3	- 2,8	- 3,6		539
1,1	2,5	11,1	39,8	31,5	33,4	0,8	1,7	- 2,5	- 0,3	1,7	2,2		541
0,6	1,2	12,0	36,2	36,1	35,2	0,9	1,7	- 2,7	- 0,4	- 1,3	- 2,3		543
0,9	0,6	10,0	37,9	34,6	31,6	1,6	3,5	- 2,6	- 0,6	- 1,1	- 1,5		545
<b>1,5</b>	<b>1,6</b>	<b>9,5</b>	<b>33,7</b>	<b>37,4</b>	<b>33,9</b>	<b>1,7</b>	<b>2,5</b>	<b>- 2,5</b>	<b>0,2</b>	<b>- 1,7</b>	<b>- 1,6</b>		
1,9	4,0	- 8,1	23,7	66,5	37,1	0,7	11,6	- 3,5	- 0,8	- 21,4	- 21,0		551
1,3	1,9	12,1	36,7	38,6	29,6	3,6	0,8	- 2,4	- 0,5	- 7,5	- 6,7		553
1,3	1,7	11,2	30,5	43,9	32,1	13,1	1,0	- 3,3	- 1,4	- 2,4	- 3,7		555
1,0	2,6	12,0	36,7	38,2	36,8	0,3	1,7	- 3,4	- 1,2	- 3,9	- 3,6		557

**Tabel 14. De enkelte kommuners drift- og anlægsudgifter og deres finansiering i 1987 i procent af de**  
(fortsat) Current and capital expenditure of municipalities, and its financing, 1987. In percent of total current

Kom.- nr.	Køb af varer og tjenester drift	Køb af varer og tjenester anlæg	Tilskud og over- førsler til personer	Tilskud og over- førsler i øvrigt	Drifts- og anlægs- udgifter brutto	Drifts- indtæg- ter, ekskl. stats- refusion	Anlægs- indtægter	Drifts- og anlægs- udgifter netto  8 = 5 ÷ (6-7)
	1	2	3	4	5 = 1-4	6	7	
	pct.							
559 Brørup .....	50,1	4,7	43,3	1,9	100,0	8,9	3,1	88,0
561 Esbjerg .....	56,6	4,8	36,6	2,1	100,0	25,0	1,7	73,2
563 Fanø .....	57,6	6,9	34,2	1,4	100,0	10,8	3,1	86,1
565 Grindsted .....	50,5	7,5	39,4	2,7	100,0	11,3	2,1	86,6
567 Helle .....	52,3	4,2	41,3	2,2	100,0	6,8	1,0	92,2
569 Holsted .....	49,5	3,3	45,4	1,8	100,0	7,6	1,6	90,8
571 Ribe .....	53,8	1,4	42,5	2,4	100,0	12,8	0,9	86,3
573 Varde .....	53,9	7,4	35,7	3,0	100,0	20,8	2,2	77,0
575 Vejen .....	50,6	4,9	42,1	2,3	100,0	10,2	2,2	87,6
577 Ølgod .....	51,9	6,4	40,6	1,2	100,0	8,2	2,2	89,5
<b>Vejle amt i alt.....</b>	<b>53,3</b>	<b>6,6</b>	<b>38,4</b>	<b>1,7</b>	<b>100,0</b>	<b>18,4</b>	<b>1,5</b>	<b>80,1</b>
601 Brædstrup .....	52,7	2,9	43,2	1,2	100,0	10,7	0,6	88,7
603 Børkop .....	54,9	5,7	38,3	1,1	100,0	13,3	0,8	85,8
605 Egtved .....	50,9	4,4	41,1	3,6	100,0	7,9	1,1	91,0
607 Fredericia .....	56,2	8,9	33,4	1,5	100,0	24,2	1,3	74,5
609 Gedved .....	56,0	2,1	41,1	0,8	100,0	13,5	0,8	85,7
611 Give .....	50,9	2,4	45,0	1,6	100,0	7,7	1,5	90,8
613 Hedensted .....	52,3	6,9	39,7	1,1	100,0	9,9	2,3	87,8
615 Horsens .....	47,8	5,9	44,4	2,0	100,0	14,8	1,2	84,0
617 Jelling .....	58,5	1,8	38,5	1,2	100,0	13,7	1,5	84,9
619 Juelsminde .....	49,9	1,9	46,2	2,1	100,0	9,4	0,9	89,7
621 Kolding .....	53,3	9,2	35,4	2,0	100,0	21,9	1,5	76,6
623 Lunderskov .....	52,1	6,4	40,4	1,2	100,0	9,7	1,6	88,7
625 Nr. Snede .....	48,9	2,8	46,6	1,7	100,0	7,2	1,3	91,4
627 Tørring-Uldum .....	49,3	5,7	43,3	1,7	100,0	8,5	1,1	90,4
629 Vamdrup .....	53,7	7,0	38,1	1,3	100,0	10,8	5,0	84,1
631 Vejle .....	57,6	6,5	34,6	1,2	100,0	26,9	2,0	71,1
<b>Ringkøbing amt i alt.....</b>	<b>54,3</b>	<b>6,1</b>	<b>36,7</b>	<b>2,9</b>	<b>100,0</b>	<b>18,3</b>	<b>2,5</b>	<b>79,2</b>
651 Avlum-Haderup .....	54,3	1,6	42,8	1,2	100,0	12,0	2,1	85,9
653 Brande .....	47,6	7,1	43,3	2,0	100,0	7,1	6,2	86,7
655 Egvad .....	51,1	4,7	41,9	2,4	100,0	9,6	3,5	87,0
657 Herning .....	58,1	6,9	31,7	3,3	100,0	24,6	3,5	71,8
659 Holmsland .....	53,7	9,6	34,3	2,3	100,0	13,6	1,1	85,3
661 Holstebro .....	57,9	6,2	33,1	2,8	100,0	27,8	1,8	70,5
663 Ikast .....	51,3	9,2	36,9	2,6	100,0	9,3	2,4	88,3
665 Lemvig .....	51,3	4,2	41,2	3,2	100,0	15,1	0,8	84,1
667 Ringkøbing .....	50,3	7,1	39,3	3,4	100,0	13,0	4,0	83,0
669 Skjern .....	51,0	6,9	38,8	3,3	100,0	16,5	0,8	82,7
671 Struer .....	57,1	5,0	36,3	1,6	100,0	21,8	1,2	77,0
673 Thyborøn-Harboør .....	58,6	6,5	31,8	3,1	100,0	22,3	4,1	73,6
675 Thyholm .....	49,1	2,8	46,4	1,7	100,0	7,2	0,6	92,2
677 Trehøje .....	50,1	5,3	39,9	4,7	100,0	9,5	2,3	88,2
679 Ulfborg-Vemb .....	48,9	3,2	45,4	2,5	100,0	7,9	2,0	90,1
681 Videbæk .....	51,6	2,9	42,0	3,4	100,0	11,6	1,4	87,0
683 Vinderup .....	49,8	6,4	41,2	2,6	100,0	14,6	3,2	82,2
685 Åskov .....	53,5	5,3	39,7	1,6	100,0	9,9	2,1	88,0
<b>Århus amt i alt.....</b>	<b>54,7</b>	<b>6,5</b>	<b>36,6</b>	<b>2,2</b>	<b>100,0</b>	<b>22,2</b>	<b>1,8</b>	<b>76,0</b>
701 Ebeltoft .....	51,6	7,9	39,0	1,5	100,0	17,5	2,3	80,2
703 Galten .....	61,6	2,2	34,6	1,6	100,0	12,2	0,8	87,0
705 Gjern .....	54,0	6,9	38,5	0,6	100,0	11,4	1,9	86,7
707 Grenå .....	54,2	11,3	32,1	2,4	100,0	26,8	1,6	71,6
709 Hadsten .....	55,8	8,0	35,0	1,1	100,0	12,8	2,4	84,8
711 Hammel .....	53,3	5,3	40,6	0,9	100,0	7,5	1,8	90,7
713 Hinnerup .....	59,5	8,5	31,3	0,7	100,0	11,1	3,0	85,9
715 Hørning .....	58,6	7,7	31,7	2,1	100,0	12,2	5,6	82,2
717 Langå .....	51,8	2,8	43,1	2,3	100,0	9,1	1,1	89,8
719 Mariager .....	46,4	9,0	42,5	2,1	100,0	8,9	1,2	89,9
721 Midtdjurs .....	48,9	6,9	42,8	1,4	100,0	9,0	2,9	88,1
723 Nørhald .....	53,7	2,5	41,9	1,9	100,0	11,2	2,4	86,5

## samlede drifts- og anlægsudgifter

Rente- udgifter	Rente- indtægter	Generelle tilskud	Stats- refusion	Til finan- sierung 13 = 8 + 9 ÷ (10- 11-12)	Kom- munal ind- komst- skat	Kom- munal grund- skyld og dæknings- afgifter	Andre skatter	Udlig- ning af moms netto	Netto lån- tagning	Finans- forskyd- ninger	Heraf		Kom- nr.
											Forøgelse af likvide aktiver		
9	10	11	12		14	15	16	17	18	19	20		
pct.													
0,5	1,8	13,1	39,2	34,4	33,5	0,7	1,6	- 2,6	- 0,3	- 1,6	- 2,1	559	
2,1	0,8	8,7	31,1	34,6	32,1	1,9	2,5	- 2,3	1,3	0,9	1,2	561	
0,7	2,7	5,2	31,3	47,5	34,1	11,1	1,4	- 4,2	- 0,8	- 5,9	- 0,8	563	
0,8	2,0	10,0	35,5	39,9	35,8	0,7	2,0	- 2,4	- 1,0	- 4,9	- 7,7	565	
0,1	2,7	13,5	38,9	37,3	36,9	0,8	1,0	- 2,9	- 0,5	- 2,1	- 2,7	567	
0,5	1,1	14,5	41,7	34,0	32,8	0,8	1,1	- 2,3	- 0,2	- 1,7	0,1	569	
1,3	0,7	12,5	37,5	36,9	36,1	0,8	1,3	- 2,4	- 0,5	- 1,6	- 1,2	571	
2,2	3,6	8,7	32,3	34,5	33,8	1,1	1,9	- 2,1	- 0,3	- 0,2	- 0,7	573	
0,9	1,1	9,4	37,3	40,7	37,8	1,1	2,6	- 2,8	- 0,9	- 3,0	- 2,6	575	
0,3	2,3	14,2	38,2	35,1	34,9	0,6	3,7	- 2,6	0,2	1,6	1,6	577	
<b>1,0</b>	<b>1,6</b>	<b>8,9</b>	<b>33,7</b>	<b>36,9</b>	<b>32,8</b>	<b>1,5</b>	<b>2,0</b>	<b>- 2,3</b>	<b>0,9</b>	<b>- 2,1</b>	<b>- 2,4</b>		
0,6	1,9	12,5	39,5	35,5	33,4	0,8	2,4	- 2,5	- 0,6	- 2,0	- 1,5	601	
0,6	1,0	11,4	32,6	41,4	39,7	1,6	1,6	- 2,8	- 0,4	- 1,7	- 1,2	603	
0,7	1,4	12,6	36,7	41,0	40,4	1,1	1,0	- 2,8	- 0,6	- 1,8	- 4,0	605	
1,1	1,9	8,1	29,7	36,0	27,7	2,1	1,8	- 2,1	2,6	- 3,8	- 4,5	607	
0,4	2,4	14,2	36,1	33,3	35,0	0,6	1,1	- 3,0	- 0,2	0,3	- 0,9	609	
0,3	0,7	13,0	40,7	36,6	34,9	0,4	1,2	- 2,8	- 0,1	- 3,2	- 4,6	611	
0,2	2,4	10,4	34,8	40,4	35,2	1,0	4,7	- 2,6	- 0,3	- 2,5	- 2,9	613	
1,3	1,5	8,7	38,0	37,1	33,7	1,5	2,1	- 2,3	1,1	- 1,1	- 3,9	615	
1,7	0,8	13,2	35,5	37,0	36,1	1,1	0,7	- 2,8	- 1,1	- 3,0	- 3,5	617	
0,6	1,6	12,8	41,3	34,6	35,0	1,2	2,0	- 2,9	- 0,1	0,5	- 1,2	619	
2,0	2,3	7,2	31,1	38,0	33,1	1,8	2,4	- 2,2	0,8	- 2,1	- 1,0	621	
0,8	2,1	11,0	35,8	40,6	37,2	1,8	1,4	- 2,6	- 4,8	- 7,6	- 6,3	623	
0,4	1,4	14,7	42,0	33,7	32,6	0,3	1,7	- 2,4	- 0,5	- 1,9	- 1,7	625	
0,4	1,3	13,1	38,3	38,0	36,0	0,3	1,2	- 2,6	- 0,3	- 3,4	- 3,3	627	
0,6	1,6	11,7	35,2	36,2	35,4	1,8	2,1	- 2,7	0,1	0,4	- 1,7	629	
0,4	1,0	5,6	29,6	35,4	30,7	1,6	1,6	- 2,1	1,9	- 1,7	- 0,5	631	
<b>0,8</b>	<b>1,5</b>	<b>8,7</b>	<b>32,6</b>	<b>37,2</b>	<b>32,9</b>	<b>0,9</b>	<b>2,0</b>	<b>- 2,4</b>	<b>0,0</b>	<b>- 3,8</b>	<b>- 4,4</b>		
0,3	1,8	13,0	39,1	32,3	33,8	0,4	2,5	- 2,8	- 0,8	0,8	- 0,6	651	
0,8	1,1	9,0	38,2	39,2	33,9	0,3	3,7	- 2,4	- 0,5	- 4,2	- 3,8	653	
0,4	1,9	11,7	37,8	35,9	32,5	1,1	1,3	- 2,3	- 0,5	- 3,8	- 2,1	655	
0,9	1,5	5,1	27,4	38,7	32,7	1,0	2,2	- 2,2	- 0,1	- 5,0	- 4,3	657	
0,6	4,2	7,2	29,9	44,6	33,3	7,0	3,1	- 2,9	- 0,8	- 4,8	- 4,7	659	
0,9	1,4	7,0	29,5	33,4	30,6	0,9	1,4	- 2,1	2,0	- 0,7	- 5,5	661	
0,6	1,3	6,1	32,2	49,4	39,3	0,8	3,7	- 3,3	- 0,8	- 9,6	- 8,9	663	
0,9	1,6	12,3	37,3	33,8	33,1	0,9	1,3	- 2,5	- 1,3	- 2,4	- 1,5	665	
0,3	1,0	9,8	34,9	37,5	32,4	1,0	1,6	- 2,6	0,3	- 4,8	- 5,8	667	
1,2	1,8	10,8	35,9	35,4	30,1	0,7	2,4	- 2,5	- 0,8	- 5,6	- 5,6	669	
0,9	0,5	10,0	32,5	35,0	33,5	0,7	1,4	- 2,5	0,1	- 1,7	- 3,7	671	
0,5	2,7	3,4	28,0	40,0	30,5	0,8	6,2	- 2,8	- 0,6	- 5,9	- 5,4	673	
0,1	1,0	18,2	43,7	29,3	28,4	0,9	1,0	- 2,5	2,0	0,5	0,8	675	
0,8	1,0	12,7	35,4	39,8	34,9	0,6	2,0	- 2,6	- 0,3	- 5,2	- 2,5	677	
0,4	1,0	13,6	41,1	34,8	32,5	1,7	1,8	- 2,6	- 0,3	- 1,8	- 1,6	679	
0,7	1,0	11,4	37,5	37,8	35,0	0,3	1,4	- 1,8	- 0,2	- 3,1	- 4,9	681	
0,5	1,8	13,0	36,5	31,3	28,4	0,8	1,1	- 2,3	- 1,3	- 4,6	- 4,4	683	
1,6	3,3	12,6	35,8	37,8	36,8	0,3	1,5	- 2,3	- 0,7	- 2,2	- 2,9	685	
<b>1,7</b>	<b>2,1</b>	<b>8,3</b>	<b>31,0</b>	<b>36,3</b>	<b>31,9</b>	<b>2,7</b>	<b>1,6</b>	<b>- 2,2</b>	<b>0,3</b>	<b>- 2,0</b>	<b>- 2,2</b>		
0,9	1,9	7,8	35,0	36,5	28,4	4,9	1,5	- 2,3	- 0,2	- 4,2	- 7,5	701	
2,2	1,0	10,8	28,6	48,7	47,9	2,3	1,9	- 3,0	- 3,0	- 2,7	- 3,4	703	
0,7	2,1	9,4	34,8	41,0	32,4	1,3	1,0	- 3,7	- 0,4	- 10,3	- 12,1	705	
1,0	2,1	6,7	28,2	35,7	25,5	0,9	1,7	- 2,1	0,5	- 9,2	- 8,9	707	
1,0	0,4	8,5	31,2	45,7	41,9	0,5	2,7	- 3,3	1,3	- 2,5	- 2,0	709	
1,4	1,7	11,6	36,4	42,4	39,5	1,5	3,4	- 2,6	- 1,7	- 2,4	- 1,2	711	
1,0	0,9	12,5	26,9	46,6	45,5	2,0	1,8	- 3,2	- 1,3	- 1,7	0,4	713	
2,1	0,3	9,4	28,4	46,1	43,0	1,5	2,3	- 3,2	1,3	- 1,3	- 2,5	715	
1,2	0,8	7,9	37,7	44,6	38,0	1,2	1,4	- 2,8	- 0,4	- 7,3	- 6,3	717	
1,5	0,9	9,4	39,0	42,0	33,6	1,8	1,9	- 2,0	0,5	- 6,2	- 5,0	719	
1,1	1,4	10,3	39,2	38,2	30,3	1,3	2,4	- 3,1	0,2	- 7,3	- 8,2	721	
0,2	0,7	11,1	37,3	37,6	33,8	0,8	0,5	- 2,6	- 0,4	- 5,4	- 6,7	723	

**Tabel 14. De enkelte kommuners drift- og anlægsudgifter og deres finansiering i 1987 i procent af de**  
(fortsat) Current and capital expenditure of municipalities, and its financing, 1987. In percent of total current

Kom.- nr.	Køb af varer og tjenester drift	Køb af varer og tjenester anlæg	Tilskud og over- førsler til personer	Tilskud og over- førsler i øvrigt	Drifts- og anlægs- udgifter brutto	Drifts- indtæg- ter, ekskl. stats- refusion	Anlægs- indtægter	Drifts- og anlægs- udgifter netto  8 = 5 ÷ (6-7)
	1	2	3	4	5 = 1-4	6	7	
	pct.							
725 Nr. Djurs .....	48,9	4,4	45,4	1,3	100,0	8,6	3,1	88,3
727 Odder .....	52,2	6,4	39,1	2,3	100,0	9,2	2,8	88,0
729 Purhus .....	56,6	6,5	35,0	1,9	100,0	11,7	1,9	86,5
731 Randers .....	55,2	5,8	37,5	1,5	100,0	26,4	1,3	72,3
733 Rosenholm .....	52,7	7,3	38,3	1,7	100,0	10,1	3,7	86,1
735 Rougsø .....	49,3	3,2	46,2	1,3	100,0	9,8	1,2	89,0
737 Ry .....	56,1	3,9	38,4	1,5	100,0	9,4	2,9	87,6
739 Rønde .....	53,5	5,9	38,9	1,7	100,0	8,2	4,8	87,0
741 Samsø .....	45,3	2,6	48,3	3,8	100,0	10,8	0,8	88,4
743 Silkeborg .....	53,9	7,5	37,2	1,4	100,0	20,6	1,2	78,2
745 Skanderborg .....	54,0	6,4	37,6	2,0	100,0	11,1	3,3	85,6
747 Sønderhald .....	50,4	6,7	41,5	1,4	100,0	7,8	3,1	89,1
749 Them .....	53,5	8,7	36,8	1,1	100,0	12,1	2,4	85,5
751 Århus .....	55,7	6,4	35,1	2,8	100,0	27,5	1,6	70,9
<b>Viborg amt i alt .....</b>	<b>49,5</b>	<b>4,9</b>	<b>42,9</b>	<b>2,7</b>	<b>100,0</b>	<b>11,8</b>	<b>1,8</b>	<b>86,4</b>
761 Bjerringbro .....	50,1	5,9	40,4	3,7	100,0	10,2	3,4	86,4
763 Fjends .....	52,8	3,5	42,3	1,4	100,0	7,7	0,9	91,4
765 Hanstholm .....	51,5	7,1	40,0	1,5	100,0	12,5	2,4	85,1
767 Hvorslev .....	48,9	4,4	45,6	1,1	100,0	7,4	1,4	91,2
769 Karup .....	50,3	5,6	41,3	2,8	100,0	8,6	0,2	91,1
771 Kjellerup .....	50,1	3,0	45,0	1,9	100,0	10,6	0,7	88,7
773 Morsø .....	44,4	4,5	47,2	3,9	100,0	9,5	3,1	87,4
775 Møldrup .....	50,7	2,8	44,4	2,0	100,0	8,8	1,1	90,1
777 Sallingsund .....	45,7	7,2	44,4	2,8	100,0	7,3	0,9	91,8
779 Skive .....	53,2	4,9	39,1	2,8	100,0	18,6	1,1	80,4
781 Spøttrup .....	46,9	4,6	46,0	2,5	100,0	8,5	2,1	89,4
783 Sundsøre .....	47,1	8,1	42,7	2,1	100,0	10,2	9,4	80,4
785 Sydthy .....	49,8	1,2	47,1	1,9	100,0	8,9	1,3	89,8
787 Thisted .....	48,2	6,2	42,9	2,8	100,0	10,3	1,7	88,0
789 Tjele .....	49,9	6,4	42,6	1,1	100,0	9,6	1,2	89,1
791 Viborg .....	51,1	4,9	41,1	3,0	100,0	15,5	1,1	83,4
793 Ålestrup .....	48,6	5,3	42,6	3,5	100,0	10,2	1,7	88,1
<b>Nordjyllands amt i alt .....</b>	<b>52,9</b>	<b>5,1</b>	<b>39,5</b>	<b>2,5</b>	<b>100,0</b>	<b>16,8</b>	<b>1,6</b>	<b>81,7</b>
801 Arden .....	50,8	3,5	43,7	2,0	100,0	9,7	1,2	89,1
803 Brovst .....	50,6	2,5	43,4	3,5	100,0	9,4	0,3	90,3
805 Brønderslev .....	50,4	5,2	41,7	2,7	100,0	15,9	1,5	82,6
807 Dronninglund .....	53,5	4,0	39,5	3,0	100,0	8,9	1,8	89,3
809 Farsø .....	48,0	7,5	41,2	3,3	100,0	7,9	3,8	88,3
811 Fjerritslev .....	49,6	4,3	43,2	2,9	100,0	10,3	1,7	88,0
813 Frederikshavn .....	54,8	7,6	35,9	1,7	100,0	23,3	1,2	75,5
815 Hadsund .....	51,2	5,1	41,5	2,2	100,0	11,4	1,3	87,2
817 Hals .....	52,8	5,7	39,6	2,0	100,0	10,2	1,5	88,3
819 Hirtshals .....	52,1	5,7	39,3	2,8	100,0	12,3	2,4	85,4
821 Hjørring .....	51,0	5,3	40,5	3,3	100,0	15,4	1,7	82,9
823 Hobro .....	51,6	6,8	39,2	2,5	100,0	17,7	3,1	79,1
825 Læsø .....	57,5	3,6	35,1	3,8	100,0	22,6	0,6	76,9
827 Løgstør .....	49,3	4,4	43,3	2,9	100,0	9,8	3,0	87,1
829 Løkken-Vrå .....	48,8	2,6	46,7	1,9	100,0	8,8	0,2	91,0
831 Nibe .....	51,5	5,0	42,2	1,4	100,0	7,9	3,4	88,7
833 Nørager .....	48,7	6,1	43,7	1,5	100,0	9,3	1,4	89,3
835 Pandrup .....	49,0	5,9	40,4	4,7	100,0	11,3	1,8	86,9
837 Sejflod .....	52,9	5,6	39,0	2,6	100,0	10,8	0,8	88,4
839 Sindal .....	49,1	2,8	45,1	3,0	100,0	10,0	1,8	88,2
841 Skagen .....	51,5	3,9	41,9	2,7	100,0	14,2	1,7	84,1
843 Skørping .....	50,3	6,0	41,0	2,7	100,0	7,8	3,8	88,4
845 Støvring .....	56,4	6,4	35,2	2,0	100,0	7,8	4,4	87,9
847 Sæby .....	50,0	5,5	42,3	2,2	100,0	14,1	1,4	84,5
849 Åbybro .....	57,6	5,4	35,5	1,5	100,0	9,9	3,8	86,3
851 Ålborg .....	55,4	4,5	37,9	2,3	100,0	22,9	0,9	76,2
861 Års .....	47,3	8,2	41,5	3,0	100,0	10,6	2,1	87,3

## samlede drifts- og anlægsudgifter

Rente-udgifter	Rente-indtægter	Generelle tilskud	Stats-refusion	Til finansiering 13 = 8 + 9 ÷ (10-11-12)	Kommunal indkomst-skat	Kommunal grundskyld og dækningsafgifter	Andre skatter	Udligning af moms netto	Netto låntagning	Finansforskydninger	Heraf		Kom.-nr.
											Forøgelse af likvide aktiver		
9	10	11	12		14	15	16	17	18	19	20		
pct.													
0,3	1,7	13,7	40,7	32,6	31,4	2,7	0,6	- 2,9	1,5	0,8	1,5	725	
0,3	1,4	8,1	35,5	43,4	37,3	1,8	1,8	- 2,6	- 0,2	- 5,4	- 5,5	727	
0,6	0,7	12,3	32,4	41,6	39,8	0,7	1,2	- 2,1	- 0,1	- 2,1	- 3,7	729	
2,2	2,8	8,6	33,4	29,7	26,8	1,6	1,3	- 2,1	1,0	- 1,1	- 1,5	731	
1,4	2,3	11,2	34,7	39,4	40,8	1,9	1,1	- 2,8	- 2,2	- 0,6	- 4,5	733	
0,7	1,1	14,1	41,7	32,8	30,9	1,3	0,9	- 2,4	0,6	- 1,4	- 2,8	735	
0,4	1,2	8,1	34,2	44,6	42,9	1,2	1,1	- 2,9	0,0	- 2,1	- 2,8	737	
0,6	1,3	10,3	35,7	40,2	40,7	2,5	1,1	- 2,9	- 0,6	0,5	0,7	739	
1,1	1,0	15,7	44,0	28,8	25,3	2,4	1,6	- 2,1	- 0,8	- 2,5	- 1,7	741	
1,1	2,8	7,6	32,4	36,5	30,7	2,2	- 0,1	- 2,3	0,7	- 5,2	- 7,4	743	
1,5	0,8	10,2	33,8	42,3	38,9	1,4	1,7	- 2,9	0,7	- 2,5	- 4,1	745	
0,6	0,9	9,8	38,1	40,9	37,6	1,0	1,3	- 2,7	- 0,7	- 4,4	- 5,1	747	
0,1	1,2	11,5	34,3	38,7	34,9	1,2	1,9	- 2,7	0,2	- 3,2	- 5,2	749	
2,1	2,3	7,3	28,1	35,2	30,8	3,7	1,8	- 1,9	0,4	- 0,3	0,1	751	
<b>0,7</b>	<b>1,3</b>	<b>11,2</b>	<b>38,6</b>	<b>36,0</b>	<b>32,4</b>	<b>1,3</b>	<b>1,6</b>	<b>- 2,4</b>	<b>0,0</b>	<b>- 3,1</b>	<b>- 3,1</b>		
2,2	1,7	8,6	35,4	42,8	37,7	1,5	2,5	- 2,8	- 0,6	- 4,5	- 4,6	761	
0,3	1,2	14,9	39,2	36,4	33,0	1,3	0,9	- 2,7	- 0,2	- 4,1	- 4,6	763	
1,2	1,4	12,5	35,1	37,4	31,8	2,0	2,4	- 2,9	- 0,5	- 4,6	- 4,3	765	
0,5	2,2	11,3	40,6	37,6	32,9	0,7	1,3	- 2,3	- 0,4	- 5,4	- 4,4	767	
0,2	1,2	11,4	37,2	41,5	35,8	1,2	1,3	- 2,6	- 0,2	- 6,0	- 5,9	769	
0,9	2,0	12,5	41,0	34,2	35,7	0,3	1,6	- 2,7	0,0	0,6	0,8	771	
0,9	0,7	12,6	43,0	32,0	28,9	1,2	1,2	- 2,4	1,2	- 1,9	1,6	773	
0,2	0,9	12,3	41,6	35,6	32,7	0,6	1,2	- 2,7	- 0,1	- 4,0	- 2,6	775	
0,2	1,9	8,4	40,2	41,6	30,8	1,1	1,9	- 2,7	- 0,1	- 10,5	- 9,2	777	
0,9	1,1	9,5	35,1	35,5	33,5	1,2	1,7	- 2,2	0,4	- 1,0	- 2,0	779	
0,6	0,8	13,8	41,5	33,9	32,1	1,8	1,4	- 2,5	2,8	1,7	1,0	781	
0,9	0,5	13,8	38,9	28,2	29,4	1,7	0,7	- 1,7	0,0	1,9	- 1,7	783	
0,7	1,0	14,5	43,1	32,0	29,5	1,4	1,6	- 2,7	- 0,5	- 2,8	- 1,9	785	
0,3	1,7	12,4	38,5	35,6	32,1	1,3	1,1	- 2,1	- 1,6	- 4,8	- 6,2	787	
0,2	1,5	10,1	39,2	38,4	31,3	0,9	0,6	- 2,1	- 0,1	- 7,8	- 9,6	789	
0,5	1,2	8,5	36,1	38,2	33,5	1,7	2,2	- 2,3	0,3	- 2,8	- 3,1	791	
1,0	1,8	13,4	40,2	33,7	28,3	1,0	1,9	- 1,7	- 0,6	- 4,7	- 6,6	793	
<b>0,9</b>	<b>0,9</b>	<b>10,2</b>	<b>35,6</b>	<b>35,9</b>	<b>32,4</b>	<b>2,2</b>	<b>1,5</b>	<b>- 2,2</b>	<b>0,5</b>	<b>- 1,6</b>	<b>- 1,6</b>		
0,3	0,5	12,8	40,4	35,7	31,6	0,8	1,1	- 2,5	0,9	- 3,8	- 6,8	801	
1,0	0,5	17,8	42,0	31,0	31,7	0,6	0,8	- 2,4	- 2,2	- 2,5	- 0,2	803	
1,0	1,2	10,8	37,6	34,0	30,0	1,2	1,5	- 1,9	- 0,5	- 3,7	- 4,6	805	
1,0	0,1	12,9	36,5	40,8	34,2	1,4	1,7	- 2,5	1,8	- 4,1	- 4,4	807	
0,6	0,6	15,5	36,9	35,9	30,1	1,9	0,9	- 2,3	5,4	0,2	0,7	809	
0,0	1,0	13,0	40,8	33,2	32,5	1,4	1,7	- 2,5	- 0,1	- 0,3	1,6	811	
0,7	1,4	8,5	32,4	33,9	30,2	1,5	1,4	- 1,5	1,3	- 0,9	- 0,3	813	
1,1	0,8	9,9	38,4	39,2	33,3	2,1	2,7	- 2,4	0,4	- 3,3	- 3,1	815	
0,0	1,7	11,9	37,7	37,0	32,5	3,6	1,0	- 2,7	- 0,1	- 2,7	- 3,1	817	
0,6	2,0	7,2	35,9	40,8	35,6	2,1	2,1	- 2,9	0,1	- 3,8	- 3,8	819	
0,9	0,7	9,7	37,2	36,2	31,9	1,8	2,2	- 2,2	2,1	- 0,5	- 0,7	821	
1,2	0,9	8,4	35,7	35,3	33,1	1,1	0,8	- 2,1	- 0,2	- 2,5	- 2,8	823	
1,8	1,7	16,5	33,6	26,8	23,4	4,1	1,1	- 1,9	- 0,7	- 0,8	0,0	825	
0,3	1,2	13,9	39,9	32,4	28,9	1,0	1,2	- 2,4	- 0,2	- 4,0	- 6,7	827	
1,4	1,3	13,8	42,9	34,3	32,4	2,9	1,0	- 2,5	- 0,5	- 0,8	- 0,5	829	
0,8	- 0,2	10,5	39,2	40,0	35,5	0,7	1,5	- 2,6	0,6	- 4,2	- 3,7	831	
1,0	0,6	13,9	41,2	34,7	30,4	1,3	1,3	- 2,4	0,7	- 3,5	- 5,3	833	
0,6	1,5	9,4	37,8	38,8	29,0	5,4	1,1	- 2,5	- 0,2	- 6,1	- 4,5	835	
1,3	1,0	11,1	36,5	41,1	34,5	2,2	0,9	- 2,4	0,0	- 5,9	- 5,7	837	
0,2	0,6	12,9	42,1	32,8	33,2	0,6	1,3	- 2,6	- 0,1	- 0,4	- 0,3	839	
0,5	0,7	10,4	37,9	35,7	34,1	2,0	2,0	- 2,3	0,1	0,3	1,0	841	
0,6	0,7	11,9	37,7	38,7	35,7	1,0	1,1	- 2,4	- 0,5	- 3,8	- 4,1	843	
0,7	1,7	6,8	33,2	46,9	39,4	1,5	2,4	- 2,0	- 0,6	- 6,2	- 8,6	845	
0,3	0,7	10,0	39,1	34,9	31,2	0,6	1,1	- 2,2	0,0	- 4,1	- 4,9	847	
0,9	1,9	10,9	32,6	41,8	42,8	0,4	1,4	- 2,4	- 2,4	- 2,1	- 1,9	849	
1,2	0,6	9,1	32,8	35,0	32,0	3,2	1,5	- 2,2	0,4	- 0,1	0,0	851	
0,9	0,6	11,4	38,6	37,6	36,1	0,5	1,2	- 2,7	4,4	2,0	1,3	861	

**Tabel 15. Visse vigtige kommunale driftsudgiftsområder set i forhold til km vej resp. relevante befolkningsgrupper for hver kommune i 1987**

Current expenditure of municipalities for selected purposes, per km road and per head of population in relevant groups. 1987

Kom.-nr.	Kommunale veje drift pr. km vej	Folke-skolevæsen pr. 7-16-årige	Dagpleje og dag-institutioner pr. 0-6-årige	Kontant-hjælp pr. 17-39-årige	Foranstaltninger for ældre m.m. pr. 65-årige og derover
<b>Kommuner i alt</b> .....	<b>37 493</b>	<b>26 495</b>	<b>34 609</b>	<b>3 812</b>	<b>29 969</b>
101 København .....	580 137	34 090	63 119	5 730	34 261
147 Frederiksberg .....	451 457	32 903	54 225	4 243	28 519
<b>Københavns amt i alt</b> .....	<b>132 365</b>	<b>32 672</b>	<b>59 036</b>	<b>4 348</b>	<b>28 378</b>
165 Albertslund .....	285 406	31 191	78 103	6 700	55 261
151 Ballerup .....	67 119	38 360	68 462	5 862	32 937
153 Brøndby .....	70 698	35 182	56 138	6 355	27 875
155 Dragør .....	45 967	27 281	64 433	2 081	31 958
157 Gentofte .....	137 376	25 627	50 899	2 800	27 056
159 Gladsaxe .....	101 075	36 874	69 851	4 967	28 847
161 Glostrup .....	164 662	39 203	63 565	2 963	25 857
163 Herlev .....	142 691	32 238	57 095	4 872	26 943
167 Hvidovre .....	148 153	32 064	62 516	5 808	29 127
169 Høje Tåstrup .....	103 458	30 334	56 134	4 192	32 881
183 Ishøj .....	57 381	28 556	43 522	4 669	38 177
171 Ledøje-Smørum .....	56 211	27 760	53 514	2 415	54 275
173 Lyngby-Tårnbæk .....	282 178	31 044	62 929	2 787	24 216
175 Rødovre .....	258 613	43 483	59 924	4 472	31 251
181 Søllerød .....	122 465	32 199	43 234	4 062	22 634
185 Tårnby .....	259 589	32 218	52 200	2 438	26 167
187 Vallensbæk .....	122 489	26 917	47 421	1 313	32 022
189 Værløse .....	39 453	31 808	50 131	3 694	35 203
<b>Frederiksborg amt i alt</b> .....	<b>71 361</b>	<b>27 695</b>	<b>42 230</b>	<b>3 645</b>	<b>31 574</b>
201 Allerød .....	75 287	28 245	47 846	2 020	29 197
205 Birkerød .....	110 293	27 381	41 664	3 196	28 772
207 Farum .....	121 328	27 487	54 726	6 109	34 657
208 Fredensborg-Humblebæk	47 624	29 802	43 633	3 273	24 620
209 Frederikssund .....	88 579	29 213	38 418	3 161	34 116
211 Frederiksværk .....	80 584	30 694	37 969	3 420	28 679
213 Græsted-Gilleleje .....	35 328	25 288	30 008	5 166	30 501
215 Helsingør .....	23 136	24 492	34 153	2 936	32 784
217 Helsingør .....	107 340	27 608	50 549	5 447	34 380
219 Hillerød .....	104 015	31 077	41 509	3 121	32 186
221 Hundested .....	55 073	28 575	29 407	4 786	24 111
223 Hørsholm .....	134 225	25 578	36 061	1 561	25 471
225 Jægerspris .....	21 232	32 630	47 930	2 103	35 184
227 Karlebo .....	102 962	24 718	42 974	4 447	31 492
229 Skibby .....	15 621	28 917	38 025	3 236	37 361
231 Skævinge .....	28 945	25 686	35 807	2 045	45 294
233 Slangerup .....	35 105	26 612	38 621	3 661	48 091
235 Stenløse .....	45 800	27 682	34 586	1 991	30 033
237 Ølstykke .....	55 688	25 715	45 733	2 491	40 187
<b>Roskilde amt i alt</b> .....	<b>43 992</b>	<b>27 653</b>	<b>46 916</b>	<b>3 557</b>	<b>35 474</b>
251 Bramsnæs .....	41 040	25 648	36 423	1 980	34 127
253 Greve .....	42 199	24 931	48 424	3 345	30 778
255 Gundsø .....	36 594	26 193	45 685	2 154	31 103
257 Hvalsø .....	35 039	28 781	39 451	2 009	31 831
259 Køge .....	39 152	28 815	50 022	3 543	35 428
261 Løjre .....	27 443	28 531	26 825	1 464	33 681
263 Ramsø .....	22 957	29 082	43 606	1 759	46 717
265 Roskilde .....	99 216	31 747	57 581	6 231	38 973
267 Skovbo .....	21 783	26 475	37 653	2 490	43 735
269 Solrød .....	34 800	25 980	44 028	2 108	26 099
271 Vallø .....	44 756	26 869	35 038	2 569	28 536

Anm. Bemærkninger til tabellerne - se side 10.

**Tabel 15. Visse vigtige kommunale driftsudgiftsområder set i forhold til km vej resp. relevante befolkningsgrupper for hver kommune i 1987**

(fortsat) Current expenditure of municipalities for selected purposes, per km road and per head of population in relevant groups. 1987

Kom.-nr.	Kommunale veje drift pr. km vej	Folke-skolevæsen pr. 7-16-årige	Dagpleje og dag-institutioner pr. 0-6-årige	Kontant-hjælp pr. 17-39-årige	Foranstaltninger for ældre m.m. pr. 65-årige og derover
— kr. —					
<b>Vestsjællands amt i alt</b> .....	<b>27 296</b>	<b>26 147</b>	<b>25 560</b>	<b>4 087</b>	<b>28 359</b>
301 Bjergsted .....	18 038	24 414	20 292	5 576	28 742
303 Dianalund .....	15 825	23 349	22 544	2 123	28 948
305 Dragsholm .....	26 017	24 837	23 951	3 374	29 329
307 Fuglebjerg .....	14 830	18 785	20 443	3 247	35 820
309 Gørlev .....	22 447	24 615	20 692	3 038	25 661
311 Hashøj .....	12 866	25 885	24 156	2 499	29 791
313 Haslev .....	29 190	26 214	29 308	3 549	24 099
315 Holbæk .....	57 306	26 752	30 609	5 084	26 066
317 Hvidebæk .....	12 227	23 900	21 469	3 125	26 814
319 Høng .....	23 849	26 819	22 700	3 226	29 373
321 Jernløse .....	31 057	25 791	28 573	2 575	32 546
323 Kalundborg .....	33 082	24 903	26 322	5 208	29 652
325 Korsør .....	70 189	27 223	24 510	4 420	28 202
327 Nykøbing-Rørvig .....	41 191	29 635	32 520	3 410	25 621
329 Ringsted .....	16 185	32 789	27 119	4 038	29 191
331 Skælskør .....	29 507	25 771	21 948	3 909	24 471
333 Slagelse .....	38 640	22 824	25 251	4 976	25 049
335 Sorø .....	18 350	24 070	23 439	3 913	30 841
337 Stenlille .....	19 167	26 213	22 661	2 494	32 003
339 Svinninge .....	27 787	27 730	23 757	3 179	28 153
341 Tornved .....	21 829	24 261	21 989	5 071	32 093
343 Trundholm .....	20 183	27 167	25 932	3 293	35 676
345 Tølløse .....	23 667	28 451	28 460	3 169	30 192
<b>Storstrøms amt i alt</b> .....	<b>18 447</b>	<b>26 230</b>	<b>25 214</b>	<b>3 965</b>	<b>26 821</b>
351 Fakse .....	13 054	24 021	24 854	3 738	31 478
353 Fladså .....	10 967	22 391	26 136	2 535	27 463
355 Holeby .....	9 433	28 210	19 956	3 329	28 505
357 Holmegård .....	24 811	28 062	31 630	1 628	35 111
359 Højreby .....	7 528	29 034	14 884	3 637	40 446
361 Langebæk .....	14 574	22 137	28 305	2 920	21 589
363 Maribo .....	15 309	34 110	25 069	2 850	21 189
365 Møn .....	15 296	28 523	19 868	4 639	21 866
367 Nakskov .....	41 000	24 817	24 554	6 724	27 641
369 Nykøbing Falster .....	37 441	26 390	28 558	4 294	25 806
371 Nysted .....	15 776	27 852	16 635	3 529	25 728
373 Næstved .....	55 672	25 375	31 766	4 421	28 917
375 Nr. Alslev .....	10 062	25 665	19 172	2 795	26 516
377 Præstø .....	17 517	24 041	31 009	3 967	27 534
379 Ravnsborg .....	8 369	28 162	15 464	4 186	22 262
381 Rudbjerg .....	4 307	29 586	17 548	2 665	25 972
383 Rødby .....	13 355	26 535	23 183	5 312	25 700
385 Rønnede .....	9 000	22 293	29 056	1 799	26 370
387 Saksøbing .....	12 112	23 646	24 452	3 574	21 273
389 Stevns .....	19 578	24 276	18 985	2 192	25 232
391 Stubbekøbing .....	12 846	28 093	17 046	3 392	25 616
393 Suså .....	5 929	24 272	25 688	5 243	25 877
395 Sydfalster .....	13 078	26 984	27 740	3 382	22 262
397 Vordingborg .....	32 392	28 700	23 699	4 469	33 396
<b>Bornholms amt i alt</b> .....	<b>29 424</b>	<b>24 516</b>	<b>26 738</b>	<b>3 208</b>	<b>27 620</b>
401 Allinge-Gudhjem .....	18 263	24 373	21 912	3 609	25 777
403 Hasle .....	23 264	24 527	23 334	2 621	28 952
405 Neksø .....	24 257	24 646	27 831	3 756	28 091
407 Rønne .....	92 182	24 747	33 377	3 360	25 789
409 Åkirkeby .....	22 468	24 055	21 548	2 231	32 283
<b>Fyns amt i alt</b> .....	<b>30 414</b>	<b>24 958</b>	<b>24 876</b>	<b>3 897</b>	<b>27 417</b>
421 Assens .....	21 905	23 242	18 478	2 733	21 657
423 Bogense .....	20 051	24 099	19 839	3 039	26 760

Anm. Bemærkninger til tabellerne - se side 10.

**Tabel 15. Visse vigtige kommunale driftsudgiftsområder set i forhold til km vej resp. relevante befolkningsgrupper for hver kommune i 1987**

(fortsat) Current expenditure of municipalities for selected purposes, per km road and per head of population in relevant groups. 1987

Kom.-nr.	Kommunale veje drift pr. km vej	Folkeskolevæsen pr. 7-16-årige	Dagpleje og daginstitutioner pr. 0-6-årige	Kontanthjælp pr. 17-39-årige	Foranstaltninger for ældre m.m. pr. 65-årige og derover
425 Broby	8 098	23 485	17 746	2 457	27 190
427 Egebjerg	21 762	23 863	23 870	2 533	26 784
429 Ejby	17 586	23 769	21 035	3 091	22 830
431 Fåborg	26 162	23 557	23 544	2 976	20 899
433 Glamsbjerg	22 054	25 308	24 132	3 034	23 884
435 Gudme	17 544	24 425	20 958	2 595	35 126
437 Hårby	12 277	24 705	22 255	2 174	23 033
439 Kerteminde	8 701	24 273	19 999	1 913	27 010
441 Langeskov	27 057	25 659	22 750	1 738	32 155
443 Marstal	19 646	23 238	15 266	1 496	30 338
445 Middelfart	44 828	24 705	24 765	1 826	28 144
447 Munkebo	39 587	26 525	26 746	5 805	31 025
449 Nyborg	36 430	25 513	22 620	3 905	27 089
451 Nr. Åby	18 274	22 081	27 356	2 437	27 910
461 Odense	90 866	25 852	30 445	5 377	29 494
471 Otterup	18 274	24 239	23 492	2 624	27 123
473 Ringe	21 476	28 429	18 217	2 321	23 003
475 Rudkøbing	28 543	24 397	18 834	2 599	23 889
477 Ryslinge	25 029	22 433	22 938	2 404	22 096
479 Svendborg	31 144	24 789	18 447	3 615	27 943
481 Sydlangeland	7 346	28 134	12 804	2 865	22 049
483 Sønderø	14 396	25 938	24 737	3 420	25 999
485 Tommerup	26 010	21 353	25 291	1 653	28 773
487 Tranekær	7 171	26 367	16 586	2 606	29 735
489 Ullerslev	24 279	25 568	19 111	1 860	32 549
491 Vissenbjerg	28 785	23 165	30 188	2 334	26 859
493 Ærøskøbing	8 409	23 896	13 807	1 348	20 338
495 Ørbæk	30 549	23 203	21 119	2 244	28 577
497 Årslev	30 163	22 105	28 247	2 833	31 263
499 Årup	24 029	25 918	19 910	2 349	26 914
<b>Sønderjyllands amt i alt</b>	<b>19 075</b>	<b>24 198</b>	<b>22 189</b>	<b>2 866</b>	<b>25 319</b>
501 Augustenborg	9 213	23 611	24 223	865	27 173
503 Bov	17 503	25 386	24 058	2 454	24 966
505 Bredebro	15 074	21 927	15 530	3 082	23 552
507 Broager	19 531	23 680	22 538	1 679	24 449
509 Christiansfeld	22 898	22 916	22 465	3 979	32 357
511 Gram	24 250	28 609	21 695	2 116	26 805
513 Gråsten	30 281	22 676	23 009	1 211	22 208
515 Haderslev	28 084	25 111	22 750	3 794	24 344
517 Højer	11 336	23 315	14 345	2 352	19 895
519 Lundtoft	9 171	21 855	22 839	2 101	27 747
521 Løgumkloster	12 173	20 708	13 012	1 052	23 938
523 Nordborg	26 232	25 746	24 180	2 451	27 410
525 Nr. Rangstrup	11 337	22 563	14 859	2 153	23 088
527 Rødding	9 414	23 838	19 756	2 241	27 066
529 Rødekro	18 677	20 298	18 533	3 259	26 354
531 Skærbæk	12 749	21 545	17 276	1 099	25 154
533 Sundeved	14 934	23 133	23 603	1 433	24 203
535 Sydals	13 309	23 647	25 328	1 082	25 063
537 Sønderborg	63 435	25 986	25 737	3 499	22 758
539 Tinglev	11 481	22 473	17 488	3 374	25 513
541 Tønder	23 472	24 665	24 345	2 585	26 548
543 Vojens	19 460	24 111	20 243	4 216	26 962
545 Åbenrå	27 191	28 126	33 709	3 916	25 761
<b>Ribe amt i alt</b>	<b>30 820</b>	<b>24 697</b>	<b>23 168</b>	<b>3 122</b>	<b>28 988</b>
551 Billund	38 413	24 231	24 816	2 038	36 542
553 Blåbjerg	23 043	21 930	13 621	1 280	24 767
555 Blåvandshuk	22 508	24 368	22 231	1 762	29 681
557 Bramming	23 874	23 372	22 240	2 080	29 065

Anm. Bemærkninger til tabellerne - se side 10.



**Tabel 15. Visse vigtige kommunale driftsudgiftsområder set i forhold til km vej resp. relevante befolkningsgrupper for hver kommune i 1987**

(fortsat) Current expenditure of municipalities for selected purposes, per km road and per head of population in relevant groups. 1987

Kom.-nr.	Kommunale veje drift pr. km vej	Folke-skolevæsen pr. 7-16-årige	Dagpleje og dag-institutioner pr. 0-6-årige	Kontant-hjælp pr. 17-39-årige	Foranstaltninger for ældre m.m. pr. 65-årige og derover
kr.					
559 Brørup .....	27 378	22 208	22 522	2 180	28 313
561 Esbjerg .....	70 957	26 497	30 228	4 317	30 175
563 Fanø .....	28 017	24 876	18 353	1 576	31 852
565 Grindsted .....	22 845	23 825	18 021	2 878	29 433
567 Helle .....	17 204	24 125	12 813	1 071	27 947
569 Holsted .....	12 878	23 602	17 969	3 304	25 184
571 Ribe .....	11 123	24 813	21 288	2 887	27 372
573 Varde .....	43 119	24 516	21 203	3 378	28 492
575 Vejen .....	26 806	23 925	23 156	2 372	27 483
577 Ølgod .....	36 323	21 339	11 465	907	28 720
<b>Vejle amt i alt .....</b>	<b>35 690</b>	<b>23 669</b>	<b>25 204</b>	<b>3 789</b>	<b>30 187</b>
601 Brædstrup .....	14 498	25 446	16 275	3 194	33 693
603 Børkop .....	27 090	21 512	23 826	2 566	30 537
605 Egtved .....	13 713	25 658	19 609	2 069	28 844
607 Fredericia .....	119 818	23 632	27 039	4 535	32 954
609 Gedved .....	28 802	24 048	21 987	3 505	38 368
611 Give .....	10 754	23 833	18 604	1 870	25 961
613 Hedensted .....	18 543	23 023	22 207	2 015	31 605
615 Horsens .....	41 447	21 988	26 686	5 177	26 839
617 Jelling .....	20 752	26 427	23 131	2 140	39 438
619 Juelsminde .....	26 103	23 777	16 283	2 724	26 493
621 Kolding .....	80 034	22 946	27 911	4 284	31 259
623 Lunderskov .....	22 412	21 115	22 605	2 115	32 299
625 Nr. Snede .....	17 317	25 708	16 762	2 718	30 063
627 Tørring-Uldum .....	20 043	24 278	17 033	2 665	28 297
629 Vamdrup .....	28 710	24 296	18 484	2 402	32 011
631 Vejle .....	44 172	25 460	34 674	4 013	29 546
<b>Ringkøbing amt i alt .....</b>	<b>22 715</b>	<b>22 864</b>	<b>24 541</b>	<b>2 299</b>	<b>30 627</b>
651 Avlum-Haderup .....	9 103	22 706	20 759	1 891	34 600
653 Brande .....	17 230	23 806	18 870	2 458	24 928
655 Egvad .....	15 014	23 622	12 479	2 548	28 933
657 Herning .....	30 799	24 963	34 440	2 810	30 261
659 Holmsland .....	24 864	20 499	16 343	1 124	33 393
661 Holstebro .....	33 289	22 166	31 341	2 972	32 746
663 Ikast .....	28 939	22 762	24 775	1 655	32 120
665 Lemvig .....	24 153	22 726	23 554	2 343	26 983
667 Ringkøbing .....	16 920	22 825	22 213	2 054	29 235
669 Skjern .....	17 809	22 282	16 772	1 613	29 773
671 Struer .....	35 325	21 881	25 978	2 342	31 530
673 Thyborøn-Harboør .....	49 080	22 742	20 161	2 203	31 307
675 Thyholm .....	23 085	21 503	15 613	1 457	25 136
677 Trøhøj .....	17 098	22 336	20 167	1 405	35 734
679 Ulfborg-Vemb .....	16 644	23 717	15 635	1 273	31 509
681 Videbæk .....	18 568	21 874	15 789	2 477	32 060
683 Vinderup .....	18 966	18 926	17 291	1 613	32 127
685 Åskov .....	17 152	22 108	16 548	1 662	32 296
<b>Århus amt i alt .....</b>	<b>39 151</b>	<b>24 676</b>	<b>36 780</b>	<b>4 222</b>	<b>32 366</b>
701 Ebeltoft .....	29 211	25 260	22 240	3 039	27 710
703 Galten .....	39 229	25 602	37 416	2 425	29 871
705 Gjern .....	25 183	22 069	20 482	1 600	32 737
707 Grenå .....	60 733	24 726	24 144	3 485	28 391
709 Hadsten .....	35 376	24 987	27 631	2 849	30 579
711 Hammel .....	34 183	22 994	20 129	1 723	29 041
713 Hinnerup .....	45 179	23 437	33 247	1 922	32 761
715 Høring .....	32 716	24 412	30 619	1 999	39 472
717 Langå .....	27 357	26 608	21 170	3 035	30 009
719 Mariager .....	22 181	21 638	17 099	2 150	24 045
721 Midtdjurs .....	29 310	21 814	20 426	1 743	23 820
723 Nørhald .....	23 141	27 172	18 100	2 064	28 935

Anm. Bemærkninger til tabellerne – se side 10.

**Tabel 15. Visse vigtige kommunale driftsudgiftsområder set i forhold til km vej resp. relevante befolkningsgrupper for hver kommune i 1987**

(fortsat) Current expenditure of municipalities for selected purposes, per km road and per head of population in relevant groups. 1987

Kom.-nr.	Kommunale veje drift pr. km vej	Folke-skolevæsen pr. 7-16-årige	Dagpleje og dag-institutioner pr. 0-6-årige	Kontant-hjælp pr. 17-39-årige	Foranstaltninger for ældre m.m. pr. 65-årige og derover
kr.					
725 Nr. Djurs .....	17 993	23 802	13 088	2 328	29 814
727 Odder .....	34 600	21 403	25 827	2 447	34 806
729 Purhus .....	23 586	22 588	21 855	2 091	37 412
731 Randers .....	57 437	23 917	27 571	4 018	31 653
733 Rosenholm .....	17 261	23 940	25 610	1 910	31 344
735 Rougsø .....	20 660	21 145	16 695	3 679	31 323
737 Ry .....	31 726	22 929	23 782	2 978	31 126
739 Rønde .....	21 358	24 180	20 292	1 638	30 374
741 Samsø .....	9 480	26 846	16 819	3 226	23 647
743 Silkeborg .....	36 753	22 692	29 692	3 003	31 917
745 Skanderborg .....	32 160	23 045	29 419	3 796	37 014
747 Sønderhald .....	16 013	23 167	25 153	2 520	27 878
749 Them .....	8 945	23 348	24 592	1 759	27 226
751 Århus .....	83 324	26 458	52 521	5 626	34 409
<b>Viborg amt i alt .....</b>	<b>26 003</b>	<b>24 317</b>	<b>20 828</b>	<b>2 227</b>	<b>30 228</b>
761 Bjerringbro .....	32 654	24 060	20 665	1 806	30 489
763 Fjends .....	15 947	23 888	14 567	889	31 658
765 Hanstholm .....	31 044	21 052	19 661	2 070	38 004
767 Hvorslev .....	20 386	25 197	16 705	2 071	29 189
769 Karup .....	20 522	24 516	24 417	1 769	29 867
771 Kjellerup .....	26 947	24 039	16 826	1 542	27 337
773 Morsø .....	24 192	24 734	17 192	2 123	29 896
775 Møldrup .....	12 971	24 404	18 140	1 664	31 239
777 Sallingsund .....	17 214	25 207	13 773	1 414	27 454
779 Skive .....	49 254	23 550	26 323	2 744	31 527
781 Spøttrup .....	9 435	23 826	21 520	1 714	27 139
783 Sundsøre .....	18 856	25 701	15 523	1 690	26 480
785 Sydthy .....	19 050	23 736	17 610	1 599	29 957
787 Thisted .....	22 063	27 070	18 850	2 272	31 504
789 Tjele .....	20 216	22 968	15 756	1 146	31 888
791 Viborg .....	54 906	23 431	30 320	3 648	29 863
793 Ålestrup .....	23 732	23 897	15 753	789	30 372
<b>Nordjyllands amt i alt .....</b>	<b>31 930</b>	<b>24 989</b>	<b>23 723</b>	<b>2 732</b>	<b>28 700</b>
801 Arden .....	13 172	25 287	15 124	2 192	30 476
803 Brovst .....	23 126	25 609	14 821	1 702	24 018
805 Brønderslev .....	33 308	23 767	23 524	3 260	23 305
807 Dronninglund .....	18 816	22 311	38 044	2 247	30 194
809 Farsø .....	16 304	21 543	18 519	1 929	31 980
811 Fjerritslev .....	27 819	23 898	13 529	1 295	27 341
813 Frederikshavn .....	48 604	23 599	24 021	3 425	29 158
815 Hadsund .....	30 017	25 456	22 820	1 978	28 283
817 Hals .....	25 952	22 423	19 371	987	24 748
819 Hirtshals .....	27 044	25 085	21 920	1 872	28 909
821 Hjørring .....	38 431	24 280	22 664	2 338	30 609
823 Hobro .....	33 575	25 473	20 939	2 019	28 410
825 Læsø .....	20 500	23 833	12 283	1 718	30 972
827 Løgstør .....	22 679	25 533	18 573	2 210	28 430
829 Løkken-Vrå .....	29 145	26 325	16 132	2 404	24 885
831 Nibe .....	10 463	24 297	21 189	1 736	26 564
833 Nørager .....	13 875	27 305	16 190	1 529	30 141
835 Pandrup .....	21 799	24 788	19 633	2 316	26 747
837 Sejflod .....	27 026	22 693	16 839	1 705	33 133
839 Sindal .....	20 434	21 931	17 899	2 421	23 268
841 Skagen .....	40 624	24 301	20 643	2 983	26 129
843 Skørping .....	19 127	23 090	16 215	2 349	29 821
845 Støvring .....	20 810	24 702	26 596	959	31 834
847 Sæby .....	24 687	23 954	18 493	2 056	25 027
849 Åbybro .....	26 801	21 765	21 614	1 072	28 340
851 Ålborg .....	74 584	27 051	30 590	3 765	30 637
861 Års .....	18 266	28 489	16 785	1 277	23 178

Figur 1. Fordeling af primærkommuner efter størrelse af driftsudgifter til kommunale veje pr. km vej. 1987

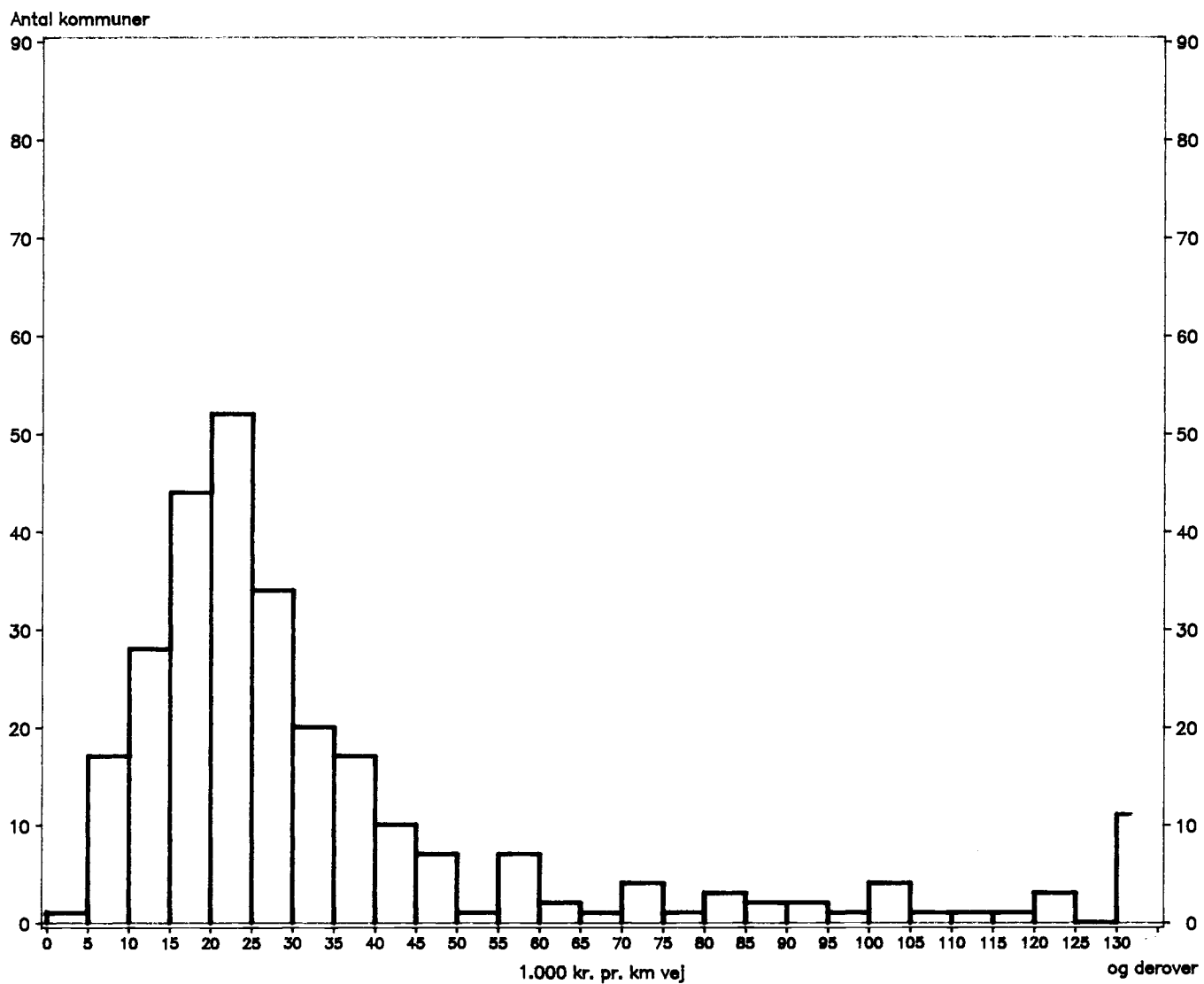

**Figur 2. Fordeling af primærkommuner efter størrelse af driftsudgifter til folkeskolevæsen pr. 7-16 årige. 1987**

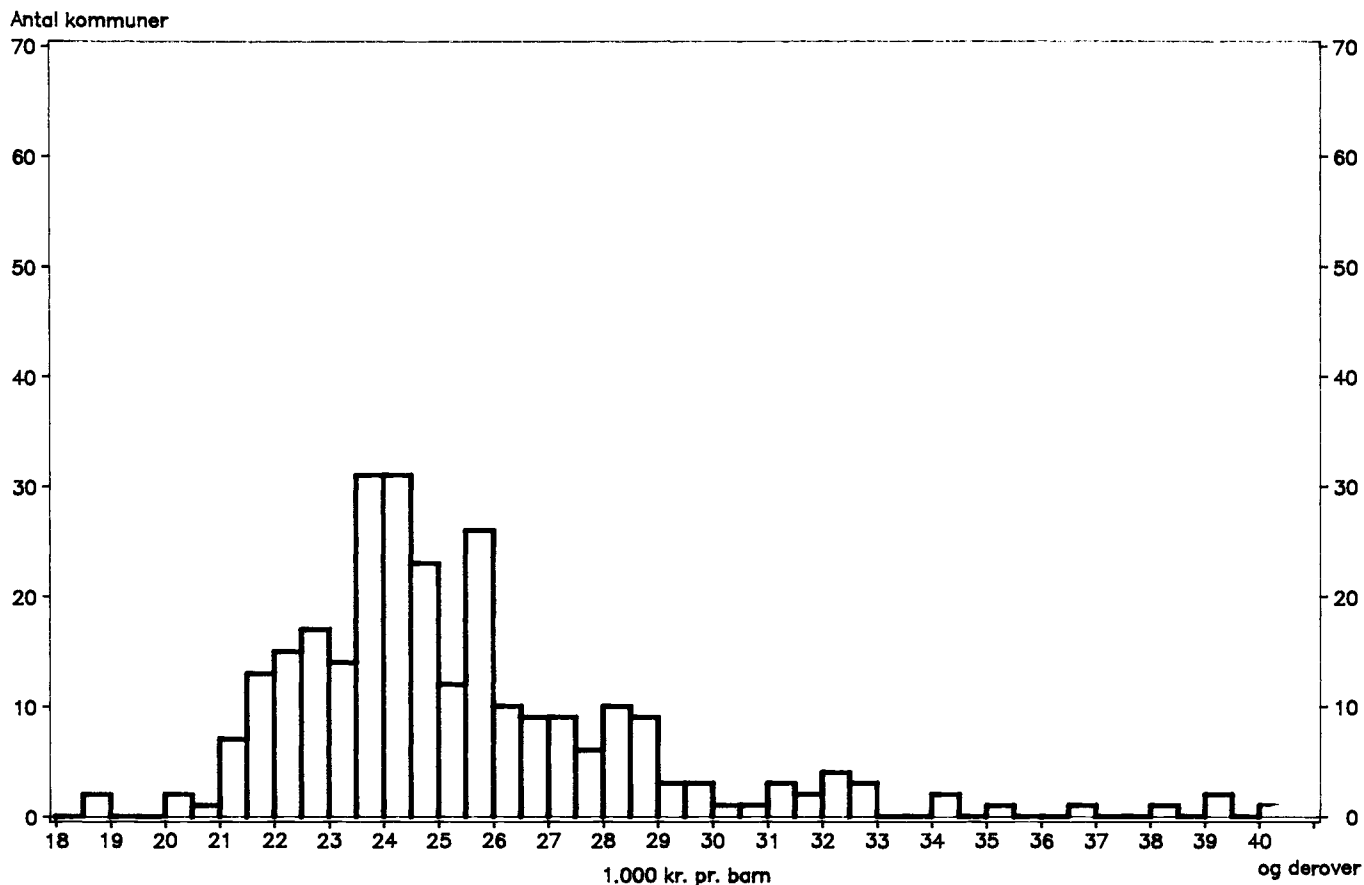

**Figur 3. Fordeling af primærkommuner efter størrelse af driftsudgifter til dagpleje og daginstitutioner for børn pr. 0-6 årige. 1987**

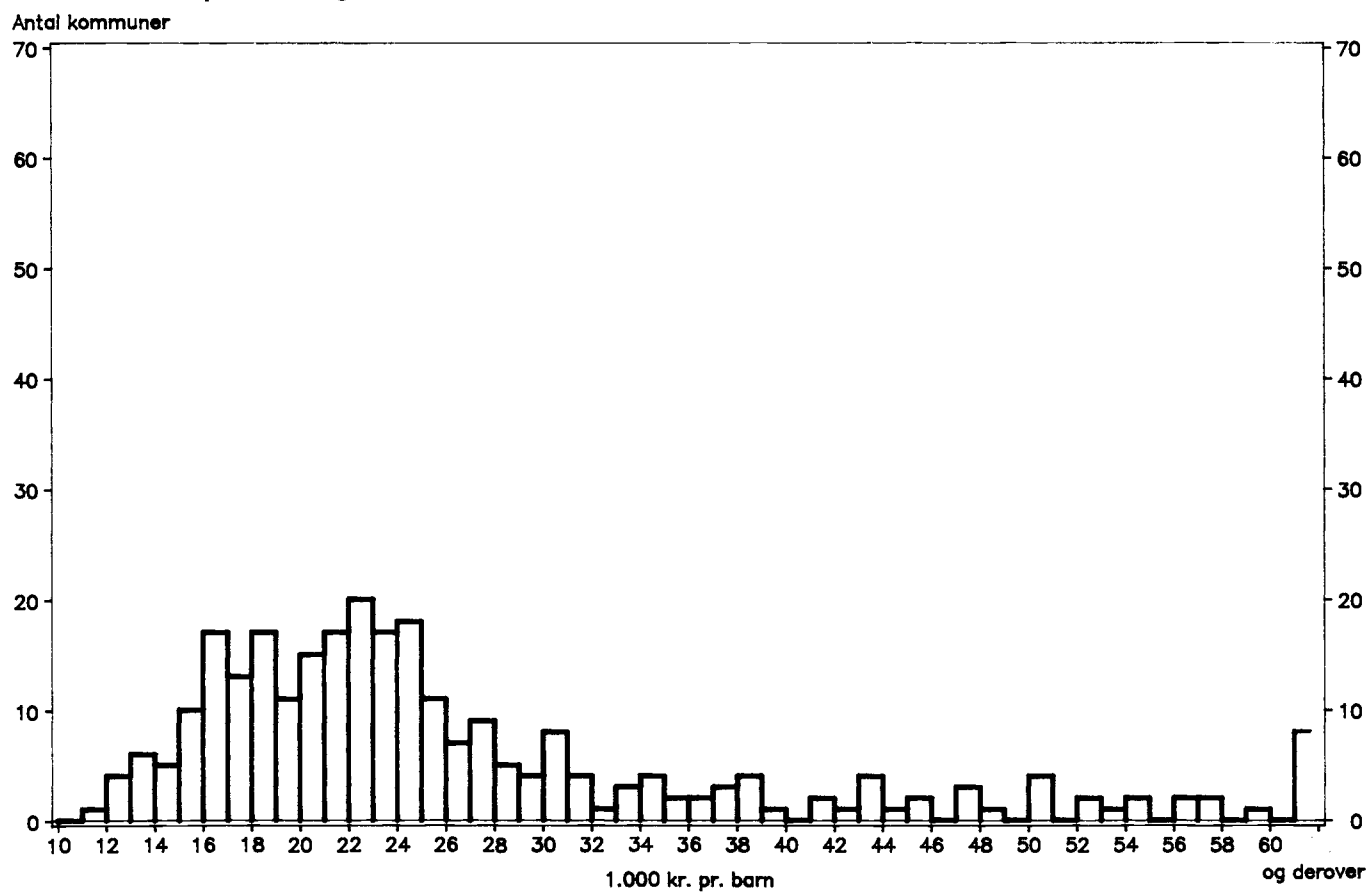

Figur 4. Fordeling af primærkommuner efter størrelse af driftsudgifter til kontanthjælp pr. 17-39 årige. 1987

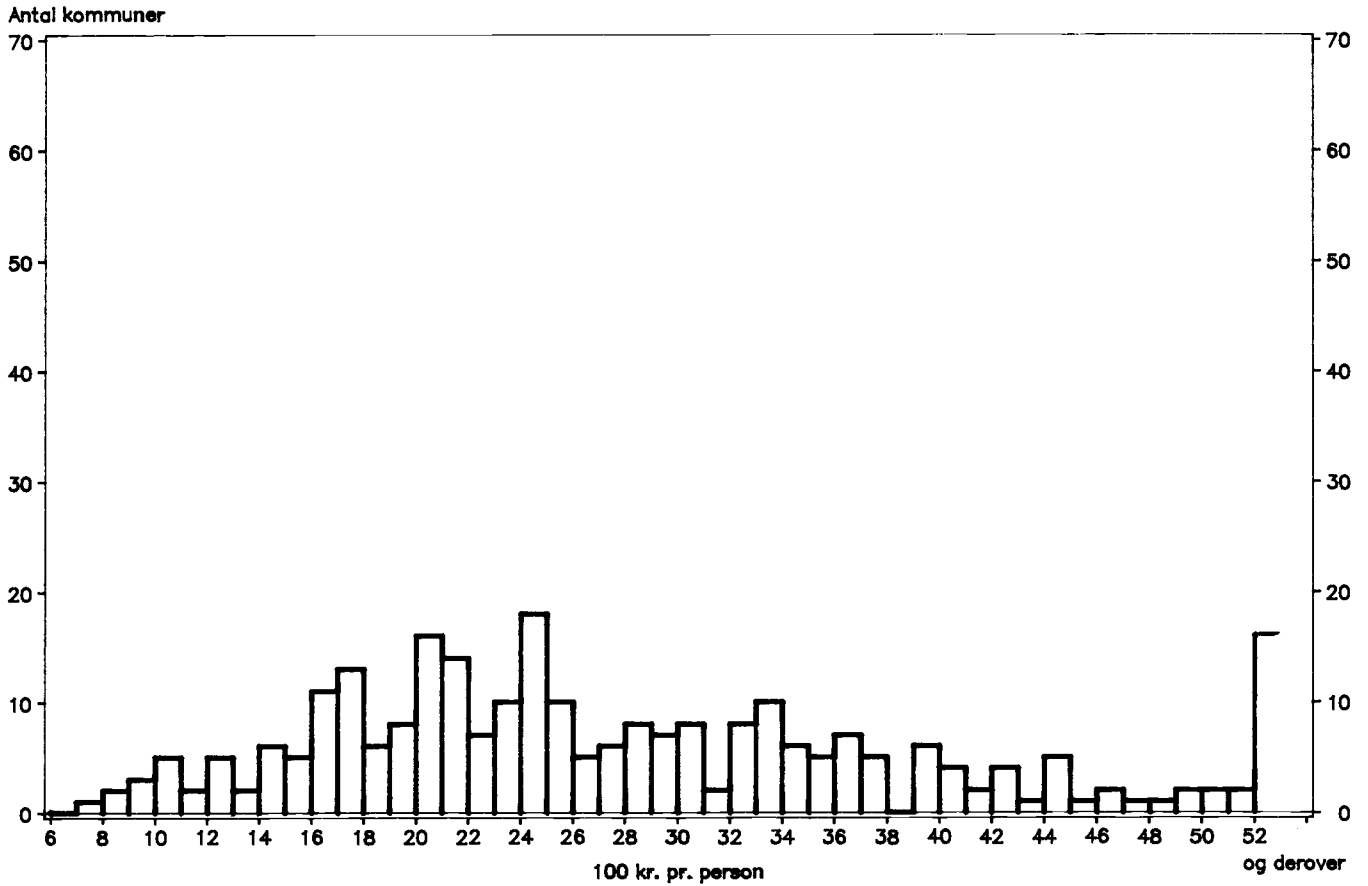

Figur 5. Fordeling af primærkommuner efter størrelse af driftsudgifter for ældre m.m. pr. 65-årige og derover. 1987

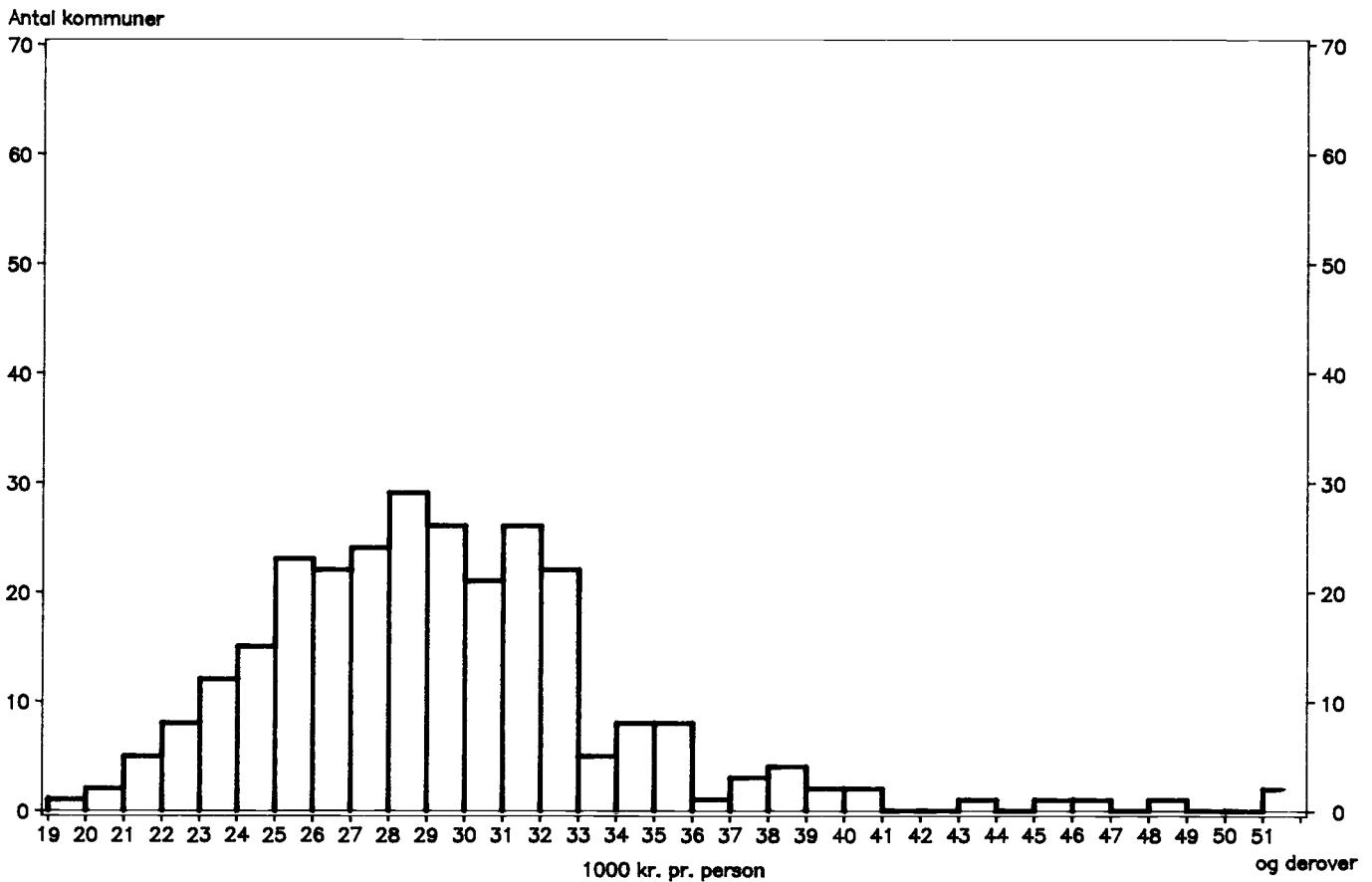

**Tabel 16. De enkelte amtskommuners drifts- og anlægsudgifter i 1987 fordelt på de vigtigste udgifts-**  
Current and capital expenditure of counties, by main purpose. 1987. Actual amounts

	Drifts- virk- som- hed i alt	Byud- vikling, bolig- og miljøfor- anstalt- ninger i alt	Forsynings- virkso- mheder, kollektiv trafik, havne m.v. i alt	Heraf		Heraf		Under- visning og kultur i alt
				Kollektiv trafik	Vej- væsen i alt	Amts- kommu- nale veje	Hoved- landeveje og motor- veje	
1 000 kr.								
<b>Samtlige amtskommuner i alt..</b>	<b>48 618 578</b>	<b>255 031</b>	<b>3 207 313</b>	<b>3 195 764</b>	<b>1 238 171</b>	<b>546 761</b>	<b>572 501</b>	<b>5 663 323</b>
Hovedstadsrådet .....	2 794 239	35 053	2 563 472	2 555 836	-	-	-	11 881
København .....	6 437 510	10 157	-	-	106 122	41 474	30 353	914 911
Frederiksborg .....	3 316 417	10 151	-	-	70 316	39 116	25 505	452 169
Roskilde .....	2 000 230	16 669	-	-	71 423	24 243	33 369	319 948
Vestsjælland .....	3 221 914	13 032	66 997	66 997	88 752	32 214	50 985	379 805
Storstrøm .....	2 772 932	24 802	69 440	66 775	101 286	51 162	40 088	269 978
Bornholm .....	432 969	5 009	743	743	16 783	8 450	9 208	52 213
Fyn .....	4 725 311	20 240	89 833	89 833	109 773	67 431	32 520	519 124
Sønderjylland .....	2 331 776	17 417	30 448	30 448	150 337	81 111	52 819	283 824
Ribe .....	2 038 010	8 359	31 702	31 702	35 675	10 098	25 478	250 629
Vejle .....	3 086 597	12 382	48 288	48 288	81 925	25 991	49 963	381 521
Ringkøbing .....	2 282 619	17 376	35 657	35 657	64 548	22 585	41 054	279 701
Århus .....	6 159 061	22 471	166 097	164 849	125 853	55 452	60 640	723 260
Viborg .....	2 493 928	21 473	33 938	33 938	71 908	35 079	35 338	286 973
Nordjylland .....	4 525 065	20 440	70 698	70 698	143 470	52 355	85 181	537 386

**Tabel 17. Den procentvise stigning i kr. pr. indbygger fra 1986 til 1987 for de vigtigste driftsudgiftsområder**  
Percentage increase from 1986 to 1987 in counties' current expenditure per head of population for main purposes

	Drifts- virkso- mhed i alt	Byudvikling, bolig- og miljøfor- anstalt- ninger i alt	Forsynings- virkso- mheder, kollektiv trafik, havne m.v. i alt	Heraf	
				Kollektiv trafik	Vej- væsen i alt
pct.					

Tabellen udgår midlertidigt jf. bemærkning til tabel 17, side 11.

## områder. Absolutte tal

Heraf			Sygehusvæsen i alt	Social- og sundhedsvæsen i alt	Heraf		Administration og planlægning i alt	Anlægsvirksomhed i alt	Heraf			
Gymnasier m.v.	Heraf				Døgnpleje og døgninstitutioner for børn og unge	Offentlig sygesikring			Amtskommunale veje	Gymnasier	Sygehusvæsen	Administration og planlægning
	Gymnasieskoler m.v.	Bidrag til statslige og private skoler										
1 000 kr.												
2 756 910	2 541 521	215 389	21 168 878	14 950 237	2 274 632	5 375 777	2 135 625	2 071 685	228 010	21 365	830 424	72 768
-	-	-	-	1 863	-	-	181 970	295 836	-	-	-	-
472 385	409 099	63 286	2 945 240	2 154 930	430 101	783 403	306 150	205 178	20 070	3 944	121 358	20 514
264 115	219 629	44 486	1 355 330	1 282 510	256 412	418 804	145 941	123 076	18 849	3 102	38 899	8 509
158 870	156 233	2 637	881 458	635 229	141 426	272 896	75 503	136 572	11 085	2 903	102 797	-
147 199	127 562	19 637	1 509 445	1 039 890	188 542	316 589	123 993	162 737	13 813	5	80 878	9 808
128 563	120 535	8 028	1 177 828	1 018 403	130 440	309 638	111 195	84 244	8 217	1 370	36 566	5 887
23 832	23 733	99	173 925	149 103	13 514	53 231	35 193	45 463	4 220	-	20 140	-
244 019	243 414	605	2 403 196	1 397 876	178 603	551 513	185 269	130 874	22 283	2 154	35 360	1 588
138 585	127 481	11 104	1 027 497	685 446	86 991	286 287	136 807	120 382	8 601	-	59 187	-
109 441	104 444	4 997	928 705	675 754	88 651	242 387	107 186	100 509	39 450	595	26 531	6 818
164 083	158 287	5 796	1 341 741	1 071 179	122 410	370 505	149 561	117 110	22 919	3 984	19 193	-
149 178	129 213	19 965	1 039 096	741 554	101 925	297 183	104 687	83 500	3 267	2	34 518	7 904
354 450	333 655	20 795	2 999 937	1 926 011	304 447	675 018	195 432	201 311	19 148	76	140 175	734
132 313	132 816	- 503	1 171 366	801 873	76 977	265 314	106 397	87 529	9 576	-	51 363	6 630
269 877	255 420	14 457	2 214 114	1 368 616	154 193	533 009	170 341	177 364	26 512	3 230	63 459	4 376

## for den enkelte amtskommune

Heraf		Undervisning og kultur i alt	Heraf	Sygehusvæsen i alt	Social- og sundhedsvæsen i alt	Heraf		Administration og planlægning i alt
Amtskommunale veje	Hovedlandeveje og motorveje		Gymnasier m.v.			Døgnpleje og døgninstitutioner for børn og unge	Offentlig sygesikring	

pct.

**Tabel 18. De enkelte amtskommuners (og Københavns og Frederiksbergs) driftsudgifter til sygehusvæsen i Counties' current expenditure on hospitals. 1987**

	Københavns kommune	Frederiks- berg kommune	Københavns amts- kommune	Frederiks- borg amts- kommune	Roskilde amts- kommune	Vest- sjællands amts- kommune	Storstrøms amts- kommune
	1 000 kr.						
<b>Driftsudgifter i alt</b> .....	<b>3 791 214</b>	<b>677 141</b>	<b>2 945 240</b>	<b>1 355 330</b>	<b>881 458</b>	<b>1 509 445</b>	<b>1 177 828</b>
Lønninger .....	2 379 386	440 288	1 974 351	873 407	442 714	977 081	779 011
Varekøb .....	337 862	66 029	345 478	129 075	71 819	153 734	128 413
Anskaffelser .....	32 153	6 483	13 697	19 434	19 392	18 210	18 666
Fremmede tjenesteydelser .....	842 517	170 567	606 252	320 238	341 344	342 550	233 833
Betaling til staten .....	556 110	47 562	112 534	132 674	89 481	136 143	109 567
Betaling til andre amtskommuner .....	12 367	70 756	138 226	70 842	127 526	32 775	16 940
Andre tjenesteydelser .....	274 040	52 249	355 492	116 722	124 337	173 632	107 326
Tilskud og overførsler .....	182 410	1 792	5 465	16 253	6 507	33 321	23 912
Interne udgifter og indtægter .....	16 886	- 8 018	- 3	- 3 077	- 318	- 15 451	- 6 007
<b>Driftsindtægter i alt</b> .....	<b>220 174</b>	<b>46 223</b>	<b>296 313</b>	<b>40 415</b>	<b>19 932</b>	<b>255 498</b>	<b>64 558</b>
Betaling fra staten .....	38 632	3 821	36 576	368	742	12 594	4 683
Betaling fra andre amtskommuner .....	140 956	30 090	192 633	22 365	7 944	189 864	42 246
Andre indtægter .....	40 586	12 312	67 104	17 682	11 246	53 040	17 629
<b>Nettoudgifter</b> .....	<b>3 571 040</b>	<b>630 918</b>	<b>2 648 927</b>	<b>1 314 915</b>	<b>861 526</b>	<b>1 253 947</b>	<b>1 113 270</b>

Anm. Bemærkninger til tabellerne - se side 10.

**Tabel 19. De enkelte amtskommuners (og Københavns og Frederiksbergs) udgifter til sygesikring i 1987 Counties' expenditure on public health insurance. 1987**

	Københavns kommune <sup>1</sup>	Frederiks- berg kommune	Københavns amts- kommune	Frederiks- borg -amts- kommune	Roskilde amts- kommune	Vest- sjællands amts- kommune	Storstrøms amts- kommune
	1 000 kr.						
<b>Offentlig sygesikring i alt</b> .....	<b>656 184</b>	<b>133 098</b>	<b>783 403</b>	<b>418 804</b>	<b>272 896</b>	<b>316 589</b>	<b>309 638</b>
Almen lægehjælp <sup>1</sup> .....	233 248	41 351	297 323	159 960	114 784	132 523	124 629
Speciallægehjælp .....	126 005	26 221	147 730	75 167	44 310	36 530	39 291
Medicin .....	186 055	37 089	204 272	104 250	62 789	95 722	96 915
Tandlægebehandling .....	73 660	14 374	100 167	56 925	33 151	38 286	35 688
Fysiurgisk behandling .....	2 032	7 194	19 908	14 241	6 411	7 337	6 712
Kiropraktorer .....	1 719	388	2 808	2 043	1 331	2 492	2 355
Briller .....	156	31	376	254	173	211	162
Rejsesygeforsikring .....	7 668	1 437	8 871	4 635	2 637	2 624	3 090
Fodterapeuter .....	1 443	419	1 948	1 178	700	864	784
Supplerende hjælp .....	384	114	-	-	-	-	-
Begravelseshjælp .....	23 477	4 307	-	-	-	-	-
Befordringsgodtgørelse .....	318	161	-	-	1 653	-	-
Ufordelt .....	19	12	-	151	4 957	-	12

<sup>1</sup> Inkl. ca. 41 mio. kr. vedrørende laboratorieundersøgelser.



## 1987 fordelt på de vigtigste arter

Bornholms amts- kommune	Fyns amts- kommune	Sønder- jyllands amts- kommune	Ribe amts- kommune	Vejle amts- kommune	Ring- købing amts- kommune	Århus amts- kommune	Viborg amts- kommune	Nord- jyllands amts- kommune	Til- sam- men
1 000 kr.									
<b>173 925</b>	<b>2 403 196</b>	<b>1 027 497</b>	<b>928 705</b>	<b>1 341 741</b>	<b>1 039 096</b>	<b>2 999 937</b>	<b>1 171 366</b>	<b>2 214 114</b>	<b>25 637 233</b>
117 776	1 813 096	654 140	629 022	861 252	668 544	2 165 775	762 230	1 548 205	17 086 275
21 900	263 585	124 078	103 623	146 133	100 426	388 330	113 474	249 937	2 743 896
2 751	65 844	16 394	6 245	30 606	14 140	56 145	19 273	61 075	400 508
30 324	226 876	222 267	173 776	300 180	242 987	330 729	255 462	329 545	4 969 447
-	8 318	5 847	9 834	7 849	4 049	13 155	4 658	10 799	1 248 580
4 456	11 208	98 109	81 585	116 052	133 942	34 836	124 324	43 868	1 117 812
25 868	207 350	118 311	82 357	176 279	104 996	282 738	126 480	274 878	2 603 055
2 620	33 793	10 633	15 949	15 518	12 724	61 992	21 528	32 244	476 661
- 1 446	5	- 15	90	- 11 948	275	- 3 034	- 601	- 6892	- 39 554
<b>5 198</b>	<b>289 516</b>	<b>20 927</b>	<b>27 725</b>	<b>52 166</b>	<b>29 254</b>	<b>460 131</b>	<b>111 217</b>	<b>115 348</b>	<b>2 054 595</b>
167	47 406	1 230	4 723	5 765	3 379	101 207	17 679	13 253	292 225
1 777	190 536	4 989	11 511	28 955	10 744	321 129	65 567	63 838	1 325 144
3 254	51 574	14 708	11 491	17 446	15 131	37 795	27 971	38 257	437 226
<b>168 727</b>	<b>2 113 680</b>	<b>1 006 570</b>	<b>900 980</b>	<b>1 289 575</b>	<b>1 009 842</b>	<b>2 539 806</b>	<b>1 060 149</b>	<b>2 098 766</b>	<b>23 582 638</b>

## fordelt på gruppering

Bornholms amts- kommune	Fyns amts- kommune	Sønder- jyllands amts- kommune	Ribe amts- kommune	Vejle amts- kommune	Ring- købing amts- kommune	Århus amts- kommune	Viborg amts- kommune	Nord- jyllands amts- kommune	Til- sam- men
1 000 kr.									
<b>53 231</b>	<b>551 513</b>	<b>286 287</b>	<b>242 387</b>	<b>370 505</b>	<b>296 896</b>	<b>675 018</b>	<b>265 314</b>	<b>533 009</b>	<b>6 164 772</b>
24 213	231 312	125 628	106 338	150 798	133 057	278 062	110 474	226 470	2 490 170
4 704	66 228	29 508	23 625	38 275	24 775	80 185	26 583	54 154	843 291
15 765	165 940	85 874	75 682	116 923	87 779	188 825	89 996	168 598	1 782 474
6 716	67 482	35 288	28 719	49 876	38 184	98 930	29 034	65 174	771 654
1 179	11 946	5 342	4 146	7 053	8 137	17 394	5 541	11 148	135 721
210	2 978	1 286	1 246	2 669	1 670	3 398	1 088	2 145	29 826
26	294	172	152	260	216	314	168	259	3 224
441	4 296	2 933	1 979	3 819	2 415	7 001	2 125	4 507	60 478
95	1 037	256	500	830	419	909	305	554	12 241
-	-	-	-	-	-	-	-	-	498
-	-	-	-	-	-	-	-	-	27 784
-	-	-	-	-	-	-	-	-	2 132
- 118	-	-	-	2	244	-	-	-	5 279

**Tabel 20. De enkelte amtskommuners drift- og anlægsudgifter og deres finansiering i 1987. Absolutte tal**  
Current and capital expenditure of counties, and its financing, 1987. Actual amounts

	Køb af varer og tjenester drift	Køb af varer og tjenester anlæg	Tilskud og over- førsler til personer	Tilskud og over- førsler i øvrigt	Drifts- og anlægs- udgifter brutto	Drifts- indtæg- ter, ekskl. stats- refusion	Anlægs- indtægter	Drifts- og anlægs- udgifter netto 8 = 5 ÷ (6-7)
	1	2	3	4	5 = 1-4	6	7	
1 000 kr.								
<b>Amtskommuner i alt.....</b>	<b>41 205 257</b>	<b>2 037 303</b>	<b>6 252 800</b>	<b>1 194 903</b>	<b>50 690 263</b>	<b>10 268 918</b>	<b>394 961</b>	<b>40 026 384</b>
Hovedstadsrådet.....	2 626 849	295 056	125 648	42 522	3 090 075	1 678 234	446	1 411 395
København.....	5 524 353	199 500	853 296	65 539	6 642 688	1 229 906	22 488	5 390 294
Frederiksborg.....	2 800 092	123 076	468 264	48 061	3 439 493	622 235	36 438	2 780 820
Roskilde.....	1 674 716	136 572	294 363	31 151	2 136 802	254 788	13 341	1 868 673
Vestsjælland.....	2 737 168	159 467	379 829	108 187	3 384 651	875 968	28 955	2 479 728
Storstrøm.....	2 281 742	75 884	369 503	130 047	2 857 176	613 787	18 666	2 224 723
Bornholm.....	361 876	44 950	61 533	10 073	478 432	78 737	24 741	374 954
Fyn.....	4 054 843	126 454	622 637	52 251	4 856 185	873 641	21 326	3 961 218
Sønderjylland.....	1 947 769	120 380	314 371	69 638	2 452 158	311 347	28 938	2 111 873
Ribe.....	1 697 498	97 439	289 545	54 037	2 138 519	303 996	15 047	1 819 476
Vejle.....	2 569 609	116 328	431 729	86 041	3 203 707	575 052	49 125	2 579 530
Ringkøbing.....	1 878 819	76 283	324 349	86 668	2 366 119	293 127	10 876	2 062 116
Århus.....	5 138 533	201 311	810 232	210 296	6 360 372	1 335 079	59 366	4 965 927
Viborg.....	2 135 813	87 239	307 413	50 992	2 581 457	520 774	4 162	2 056 521
Nordjylland.....	3 775 577	177 364	600 088	149 400	4 702 429	702 247	61 046	3 939 136

**Tabel 21. De enkelte amtskommuners drift- og anlægsudgifter og deres finansiering i 1987 i procent af de**  
Current and capital expenditure of counties, and its financing, 1987. In percent of total current and capital expenditure

	Køb af varer og tjenester drift	Køb af varer og tjenester anlæg	Tilskud og over- førsler til personer	Tilskud og over- førsler i øvrigt	Drifts- og anlægs- udgifter brutto	Drifts- indtæg- ter, ekskl. stats- refusion	Anlægs- indtægter	Drifts- og anlægs- udgifter netto 8 = 5 ÷ (6-7)
	1	2	3	4	5 = 1-4	6	7	
pct.								
<b>Amtskommuner i alt.....</b>	<b>81,3</b>	<b>4,0</b>	<b>12,3</b>	<b>2,4</b>	<b>100,0</b>	<b>20,3</b>	<b>0,8</b>	<b>79,0</b>
Hovedstadsrådet.....	85,0	9,5	4,1	1,4	100,0	54,3	0,0	45,7
København.....	83,2	3,0	12,8	1,0	100,0	18,5	0,3	81,1
Frederiksborg.....	81,4	3,6	13,6	1,4	100,0	18,1	1,1	80,8
Roskilde.....	78,4	6,4	13,8	1,5	100,0	11,9	0,6	87,5
Vestsjælland.....	80,9	4,7	11,2	3,2	100,0	25,9	0,9	73,3
Storstrøm.....	79,9	2,7	12,9	4,6	100,0	21,5	0,7	77,9
Bornholm.....	75,6	9,4	12,9	2,1	100,0	16,5	5,2	78,4
Fyn.....	83,5	2,6	12,8	1,1	100,0	18,0	0,4	81,6
Sønderjylland.....	79,4	4,9	12,8	2,8	100,0	12,7	1,2	86,1
Ribe.....	79,4	4,6	13,5	2,5	100,0	14,2	0,7	85,1
Vejle.....	80,2	3,6	13,5	2,7	100,0	17,9	1,5	80,5
Ringkøbing.....	79,4	3,2	13,7	3,7	100,0	12,4	0,5	87,2
Århus.....	80,8	3,2	12,7	3,3	100,0	21,0	0,9	78,1
Viborg.....	82,7	3,4	11,9	2,0	100,0	20,2	0,2	79,7
Nordjylland.....	80,3	3,8	12,8	3,2	100,0	14,9	1,3	83,8

Rente- udgifter	Rente- ind- tægter	Generelle tilskud	Stats- refusion	Til finan- sierung 13 = 8 + 9 ÷ (10- 11-12)	Kom- munal ind- komst- skat	Kom- munal grund- skyld og dæknings- afgifter	Andre skatter	Udlig- ning af moms netto	Netto lån- tagning	Finans- forskyd- ninger	Heraf
											Forøgelse af likvide aktiver
9	10	11	12		14	15	16	17	18	19	20
1 000 kr.											
180 538	697 753	11 160 742	270 537	28 077 890	25 969 262	2 931 004	4 973	- 1 959 201	- 181 441	- 1 313 349	- 367 177
919	28 352	1 440 381	-	- 56 419	-	-	-	- 14 941	- 336	41 148	13 567
111 890	68 490	405 781	21 779	5 006 134	4 690 784	680 478	550	- 309 016	- 96 639	- 39 974	122 710
12 287	52 013	165 118	13 438	2 562 538	2 247 779	373 657	745	- 150 721	- 7 021	- 98 095	- 12 803
1 412	48 008	121 396	7 833	1 692 848	1 467 037	182 353	150	- 99 277	- 1 717	- 144 301	- 23 420
917	44 801	729 964	12 774	1 693 106	1 588 672	158 872	216	- 119 116	- 1 530	- 66 001	- 41 002
5 531	45 487	742 371	27 726	1 414 670	1 231 804	127 919	298	- 109 623	- 3 527	- 167 783	- 132 874
21	6 210	146 378	1 160	221 227	205 370	20 204	112	- 18 893	- 28	- 14 459	- 12 450
8 170	74 833	1 287 898	22 777	2 583 880	2 465 814	221 508	537	- 195 533	- 12 596	- 104 136	- 23 815
2 572	38 327	724 132	14 055	1 337 931	1 204 921	116 222	249	- 101 810	- 2 323	- 120 689	- 76 373
3 241	28 789	508 762	14 972	1 270 194	1 150 378	113 008	173	- 81 833	- 5 415	- 93 881	- 76 371
7 585	33 058	817 481	21 504	1 715 072	1 601 778	151 931	369	- 137 291	- 5 646	- 103 927	- 77 063
2 909	64 738	596 970	12 330	1 390 987	1 318 252	101 966	157	- 104 048	- 14 439	- 89 155	- 55 143
4 829	52 875	1 494 243	58 654	3 364 984	3 122 353	337 899	643	- 238 962	- 7 047	- 150 094	40 539
8 489	52 840	675 842	18 892	1 317 436	1 257 514	87 950	126	- 93 610	- 8 062	- 73 538	- 80 393
9 766	58 932	1 304 025	22 643	2 563 302	2 416 806	257 037	648	- 184 527	- 15 115	- 88 464	67 714

## samlede drifts- og anlægsudgifter

Rente- udgifter	Rente- indtægter	Generelle tilskud	Stats- refusion	Til finan- sierung 13 = 8 + 9 ÷ (10- 11-12)	Kom- munal ind- komst- skat	Kom- munal grund- skyld og dæknings- afgifter	Andre skatter	Udlig- ning af moms netto	Netto lån- tagning	Finans- forskyd- ninger	Heraf
											Forøgelse af likvide aktiver
9	10	11	12		14	15	16	17	18	19	20
pct.											
0,4	1,4	22,0	0,5	55,4	51,2	5,8	0,0	- 3,9	- 0,4	- 2,6	- 0,7
0,0	0,9	46,6	0,0	- 1,8	0,0	0,0	0,0	- 0,5	0,0	1,3	0,4
1,7	1,0	6,1	0,3	75,4	70,6	10,2	0,0	- 4,7	- 1,5	- 0,6	1,8
0,4	1,5	4,8	0,4	74,5	65,4	10,9	0,0	- 4,4	- 0,2	- 2,9	- 0,4
0,1	2,2	5,7	0,4	79,2	68,7	8,5	0,0	- 4,6	- 0,1	- 6,8	- 1,1
0,0	1,3	21,6	0,4	50,0	46,9	4,7	0,0	- 3,5	0,0	- 2,0	- 1,2
0,2	1,6	26,0	1,0	49,5	43,1	4,5	0,0	- 3,8	- 0,1	- 5,9	- 4,7
0,0	1,3	30,6	0,2	46,2	42,9	4,2	0,0	- 3,9	0,0	- 3,0	- 2,6
0,2	1,5	26,5	0,5	53,2	50,8	4,6	0,0	- 4,0	- 0,3	- 2,1	- 0,5
0,1	1,6	29,5	0,6	54,6	49,1	4,7	0,0	- 4,2	- 0,1	- 4,9	- 3,1
0,2	1,3	23,8	0,7	59,4	53,8	5,3	0,0	- 3,8	- 0,3	- 4,4	- 3,6
0,2	1,0	25,5	0,7	53,5	50,0	4,7	0,0	- 4,3	- 0,2	- 3,2	- 2,4
0,1	2,7	25,2	0,5	58,8	55,7	4,3	0,0	- 4,4	- 0,6	- 3,8	- 2,3
0,1	0,8	23,5	0,9	52,9	49,1	5,3	0,0	- 3,8	- 0,1	- 2,4	0,6
0,3	2,0	26,2	0,7	51,0	48,7	3,4	0,0	- 3,6	- 0,3	- 2,8	- 3,1
0,2	1,3	27,7	0,5	54,5	51,4	5,5	0,0	- 3,9	- 0,3	- 1,9	1,4



**Bilag**

## Contents

	page		page
<b>Text section</b>			
I. Introduction .....	7	7a. Capital expenditure and revenue of local governments, by kind. 1987 .....	43
1. Background for the accounts system.....	7	7b. Capital expenditure and revenue of municipalities, by kind. 1987 .....	44
2. Principles of the accounts system .....	7	8a. Expenditure on selected social and health services, by purpose. 1987 .....	46
3. Structure of the chart of accounts .....	7	8b. Expenditure on selected social and health services, by purpose. 1987 .....	48
II. Collection and processing .....	9	9a. General grants and refunds from central government to local governments. 1987 .....	53
1. Collection .....	9	9b. General grants and refunds from central government to municipalities. 1987 .....	54
2. Processing .....	9	10a. Local government taxation, by type of tax. 1987 .....	57
III. Notes to the tables.....	10	10b. Municipal taxation, by type of tax. 1987 .....	58
<b>Tables section</b>		<b>C. The individual municipalities</b>	
<b>A. Danmark</b>		11. Current and capital expenditure of municipalities, by main purpose. 1987. Actual amounts ..	60
1. Local government finance 1986 og 1987 .....	14	12. The table is temporarily excluded from the publication .....	80
2. Actual current expenditure of local governments. 1986 og 1987 .....	16	13. Current and capital expenditure of municipalities, and its financing. 1987. Actual amounts ..	82
<b>B. Municipality groups</b>		14. Current and capital expenditure of municipalities, and its financing. 1987. In percent of total current and capital expenditure .....	92
3a. Current expenditure and revenue of local governments, by purpose. 1987 .....	19	15. Current expenditure of municipalities for selected purposes, per km road and per head of population in relevant groups. 1987 .....	102
3b. Current expenditure and revenue of municipalities, by purpose. 1987 .....	24		
4a. Current and capital accounts of local governments, by kind. 1987 .....	35		
4b. Current and capital accounts of municipalities, by kind. 1987 .....	36		
5. Current and capital accounts of local governments, by kind and main purpose. 1987 .....	38		
6a. Capital expenditure and revenue of local governments, by main purpose. 1987 .....	39		
6b. Capital expenditure and revenue of municipalities, by main purpose. 1987 .....	40		
		<b>Figures</b>	
		1-5. Municipalities analysed by size of expenditure for each of the purposes mentioned in table 15	107

page

**D. The individual counties**

16. Current and capital expenditure of counties, by main purpose. 1987. Actual amounts ..... 110
17. The table is temporarily excluded from the publication ..... 110
18. Counties' current expenditure on hospitals. 1987 ..... 112
19. Counties' expenditure on public health insurance. 1987 ..... 112
20. Current and capital expenditure of counties, and its financing. 1987. Actual amounts ..... 114
21. Current and capital expenditure of counties, and its financing. 1987. In percent of total current and capital expenditure ..... 114

## Tidligere publikationer om de kommunale finanser

### Statistiske meddelelser

- 1975: 14 De kommunale finanser i regnskabsårene 1970/71 og 1971/72.
- 1977: 7 De kommunale finanser i regnskabsårene 1972/73 og 1973/74.
- 1978: 3 De kommunale finanser i regnskabsåret 1974/75.
- 1978: 7 De kommunale finanser i regnskabsåret 1975/76.
- 1980: 5 De kommunale finanser for regnskabsåret 1977.
- 1980: 6 De kommunale finanser for regnskabsåret 1978.
- 1981: 4 De kommunale finanser for regnskabsåret 1979.
- 1982: 3 De kommunale finanser for regnskabsåret 1980.

### Årspublikationer

- Kommunale finanser 1981, udkommet i 1983: 7
- Kommunale finanser 1982, udkommet i 1984: 6
- Kommunale finanser 1983, udkommet i 1985: 10
- Kommunale finanser 1984, udkommet i 1986: 10
- Kommunale finanser 1985, udkommet i 1987: 9
- Kommunale finanser 1986, udkommet i 1988: 9

I Statistisk Tabelværk, serie IV E og V E blev der i en årrække og senest for 6-årsperioden 1946/47–1951/52 (V E, 24) bragt oversigter over kommuneregnskaberne med særskilte oplysninger for de enkelte kommuner.

For årene efter 1951/52 er der i Statistiske Efterretninger publiceret regnskabsoplysninger for en række kommunegrupper, og desuden har Statistisk Årbog indeholdt mere summariske regnskabstal for de enkelte større kommuner.