

Kommunale finanser 1984

*Local government
finance
1984*

DANMARKS STATISTIK

København 1986

De. 21
212.423
ex. 26

Tidligere publikationer om de kommunale finanser

STATISTISKE MEDDELELSER

- 1975: 14 De kommunale finanser i regnskabsårene 1970/71 og 1971/72.
1977: 7 De kommunale finanser i regnskabsårene 1972/73 og 1973/74.
1978: 3 De kommunale finanser i regnskabsåret 1974/75.
1978: 7 De kommunale finanser i regnskabsåret 1975/76.
1980: 5 De kommunale finanser for regnskabsåret 1977.
1980: 6 De kommunale finanser for regnskabsåret 1978.
1981: 4 De kommunale finanser for regnskabsåret 1979.
1982: 3 De kommunale finanser for regnskabsåret 1980.

ÅRSPUBLIKATIONER

- Kommunale finanser 1981, udk. 1983
Kommunale finanser 1982, udk. 1984
Kommunale finanser 1983, udk. 1985

I Statistisk Tabelværk, serie IV E og V E blev der i en årrække og senest for 6-årsperioden 1946/47-1951/52 (V E, 24) bragt oversigter over kommuneregnskaberne med særskilte oplysninger for de enkelte kommuner.

For årene efter 1951/52 er der i Statistiske Efterretninger publiceret regnskabsoplysninger for en række kommunegrupper, og desuden har Statistisk Årbog indeholdt mere summariske regnskabstal for de enkelte større kommuner.

Vedrørende yderligere publikationer om de kommunale finanser henvises til Danmarks Statistiks fuldstændige publikationsliste i Statistisk Årbog 1985.

ISBN 87-501-0673-2
ISSN 0106-9802

1 1 MAR. 1987
DANMARKS STATISTIK
BIBLIOTEKET

Forord

Denne publikation er en fortsættelse af de årlige publikationer om de kommunale finanser, senest Kommunale finanser 1981.

Det kommunale regnskabsår er fra og med 1977 omlagt til at følge kalenderåret, og samtidig er der indført et nyt budget- og regnskabssystem for primær- og amtskommunerne. Det nye regnskabssystem gør det vanskeligt umiddelbart at sammenligne tallene med de tidligere før 1977 offentliggjorte oplysninger om de kommunale regnskaber, jfr. dog tabel 1 og 2 i Statistiske Meddelelser 1980:5.

Publikationen er udarbejdet i 5. kontor under ledelse af fuldmægtig, cand. oecon. Bjarne Moesgaard Madsen.

Danmarks Statistik

N. V. Skak-Nielsen

/ Torben Kirstein

Pris 80,00 kr. inkl. 22% moms

Fotosats: Schultz Grafisk A/S

Tryk: Schultz bogtrykkeri

Udkommet i maj 1986

Indhold

Tekstafsnit

I. Indledning	7
1. Baggrunden for budget- og regnskabssystemet	7
2. Principperne for budget- og regnskabssystemet	7
3. Kontoplanens struktur	7
II. Indsamling og bearbejdning	9
1. Indsamling	9
2. Bearbejdning	9
III. Bemærkninger til tabellerne	10

Tabelafsnit

A. Hele landet

Tabel 1. De primær- og amtskommunale finanser 1983 og 1984	14
Tabel 2. De primær- og amtskommunale brutto-driftsudgifter 1983 og 1984	16

B. Kommune-grupper

Tabel 3a. De primær- og amtskommunale driftsudgifter og -indtægter i 1984, fordelt på funktioner og kommunegrupper	19
Tabel 3b. De primærkommunale driftsudgifter og -indtægter i 1984, fordelt på funktioner og kommunegrupper	24
Tabel 4a. De primær- og amtskommunale drifts- og anlægsregnskaber i 1984, fordelt på hovedarter, arter og kommunegrupper	35
Tabel 4b. De primærkommunale drifts- og anlægsregnskaber i 1984, fordelt på hovedarter, arter og kommunegrupper	36
Tabel 5. De primær- og amtskommunale drifts- og anlægsregnskaber i 1984, fordelt på hovedarter, arter og hovedkonti	38
Tabel 6a. De primær- og amtskommunale anlægsudgifter i 1984, fordelt på de vigtigste funktioner og kommunegrupper	39
Tabel 6b. De primærkommunale anlægsudgifter i 1984, fordelt på de vigtigste funktioner og kommunegrupper	40
Tabel 7a. De primær- og amtskommunale anlægsudgifter og -indtægter i 1984, fordelt på autoriserede grupperinger og kommunegrupper	43
Tabel 7b. De primærkommunale anlægsudgifter og -indtægter i 1984, fordelt på autoriserede grupperinger og kommunegrupper	44
Tabel 8a. Visse funktioner under social- og sundhedsvæsen i 1984, fordelt på gruppering og kommunegrupper	46
Tabel 8b. Visse funktioner under social- og sundhedsvæsen i 1984, fordelt på gruppering og kommunegrupper	48
Tabel 9a. Generelle tilskud og refusioner fra staten til primær- og amtskommuner i 1984, fordelt på kommunegrupper	53
Tabel 9b. Generelle tilskud og refusioner fra staten til primærkommunerne i 1984, fordelt på kommunegrupper	54

Contents

Text section

Side	
Page	
7	I. Introduction
7	1. Background for the accounts system
7	2. Principles of the accounts system
7	3. Structure of the chart of accounts
9	II. Collection and processing
9	1. Collection
9	2. Processing
10	III. Notes to the tables

Tables section

A. Denmark

Table 1. Local government finance 1983 and 1984	14
Table 2. Actual current expenditure of local governments. 1983 and 1984	16

B. Municipality groups

Table 3a. Current expenditure and revenue of local governments, by purpose. 1984	19
Table 3b. Current expenditure and revenue of municipalities, by purpose. 1984	24
Table 4a. Current and capital accounts of local governments, by kind. 1984	35
Table 4b. Current and capital accounts of municipalities, by kind. 1984	36
Table 5. Current and capital accounts of local governments, by kind and main purpose. 1984	38
Table 6a. Capital expenditure of local governments, by main purpose. 1984	39
Table 6b. Capital expenditure of municipalities, by main purpose. 1984	40
Table 7a. Capital expenditure and revenue of local governments, by kind. 1984	43
Table 7b. Capital expenditure and revenue of municipalities, by kind. 1984	44
Table 8a. Expenditure on selected social and health services, by purpose. 1984	46
Table 8b. Expenditure on selected social and health services, by purpose. 1984	48
Table 9a. General grants and refunds from central government to local governments. 1984	53
Table 9b. General grants and refunds from central government to municipalities. 1984	54

	Side Page		
Tabel 10a.	De primær- og amtskommunale skatter i 1984, fordelt på skattearter og kommunegrupper	57	Table 10a. Local government taxation, by type of tax. 1984
Tabel 10b.	De primærkommunale skatter i 1984, fordelt på skattearter og kommunegrupper	58	Table 10b. Municipal taxation, by type of tax. 1984
C. De enkelte primærkommuner			C. The individual municipalities
Tabel 11.	De enkelte primærkommuners drifts- og anlægsudgifter i 1984, fordelt på de vigtigste udgiftsområder. Absolutte tal.	60	Table 11. Current and capital expenditure of municipalities, by main purpose. 1984. Actual amounts
Tabel 12.	Den procentvise stigning i kr. pr. indbygger fra 1983 til 1984 for de vigtigste udgiftsområder for den enkelte primærkommune.	80	Table 12. Percentage increase from 1983 to 1984 in municipalities' current expenditure per head of population for main purposes
Tabel 13.	De enkelte primærkommuners drifts- og anlægsudgifter og deres finansiering i 1984	100	Table 13. Current and capital expenditure of municipalities, and its financing. 1984. Actual amounts
Tabel 14.	De enkelte primærkommuners drifts- og anlægsudgifter og deres finansiering i 1984 i procent af de samlede drifts- og anlægsudgifter	110	Table 14. Current and capital expenditure of municipalities, and its financing. 1984. In percent of total current and capital expenditure
Tabel 15.	Visse vigtige primærkommunale driftsudgiftsområder set i forhold til km vej resp. relevante befolkningsgrupper for hver primærkommune i 1984 . .	120	Table 15. Current expenditure of municipalities for selected purposes, per km road and per head of population in relevant groups. 1984
Figur 1-5.	Fordeling af primærkommunerne efter størrelse for hver af de i tabel 15 anførte udgiftsområder.	125	Figures 1-5. Municipalities analysed by size of expenditure for each of the purposes mentioned in table 15
D. De enkelte amtskommuner			D. The individual counties
Tabel 16.	De enkelte amtskommuners drifts- og anlægsudgifter i 1984, fordelt på de vigtigste udgiftsområder. Absolutte tal.	128	Table 16. Current and capital expenditure of counties, by main purpose. 1984. Actual amounts
Tabel 17.	Den procentvise stigning i kr. pr. indbygger fra 1983 til 1984 for de vigtigste udgiftsområder for den enkelte amtskommune.	128	Table 17. Percentage increase from 1983 to 1984 in counties' current expenditure per head of population for main purposes
Tabel 18.	De enkelte amtskommuners (og Københavns og Frederiksbergs) driftsudgifter til sygehusvæsen i 1984, fordelt på de vigtigste arter.	130	Table 18. Counties' current expenditure on hospitals. 1984
Tabel 19.	De enkelte amtskommuners (og Københavns og Frederiksbergs) udgifter til sygesikring i 1984, fordelt på gruppering	130	Table 19. Counties' expenditure on public health insurance. 1984
Tabel 20.	De enkelte amtskommuners drifts- og anlægsudgifter og deres finansiering i 1984. Absolutte tal.	132	Table 20. Current and capital expenditure of counties, and its financing. 1984. Actual amounts
Tabel 21.	De enkelte amtskommuners drifts- og anlægsudgifter og deres finansiering i 1984 i procent af de samlede drifts- og anlægsudgifter	132	Table 21. Current and capital expenditure of counties, and its financing. 1984. In percent of total current and capital expenditure

Tekstafsnit til de kommunale regnskaber for 1984

I. Indledning

1. Baggrunden for budget- og regnskabssystemet

Det nuværende budget- og regnskabssystem trådte i kraft 1. januar 1977 og blev indført som en konsekvens af de betydelige ændringer i opgave- og byrdefordelingen mellem staten, kommunerne og amtskommunerne, der blev gennemført i 1. halvdel af 1970'erne. Disse ændringer, der medførte en betydelig forøgelse af den kommunale sektors betydning inden for den samlede offentlige sektor, skabte både fra kommunal og statslig side, dels et behov for et mere gennemskueligt og ensartet kommunalt regnskabssystem, dels for et system, der muliggjorde en økonomisk planlægning over flere år.

2. Hovedprincipperne for budget- og regnskabssystemet

1. Det nuværende system bygger på et totalregnskabsprincip (drifts-, anlægs- og kapitalregnskab), hvor samtlige indtægter medgår til finansiering af samtlige udgifter. Det tidligere komplicerede system af fondsdannelser er således forladt. Det er herefter i forbindelse med budgetvedtagelsen også nødvendigt at tage bevillingsmæssig stilling til kapitalbevægelserne.
2. Der opereres med et bruttoposteringsprincip, hvorefter udgifter og indtægter holdes adskilte.
3. Regnskabet viser kun de udgifter/indtægter, der medfører udbetalinger/indbetalinger fra/til kommunens kasse. Der foretages som følge heraf ikke forrentning og afskrivning på den i kommunens ejendomme investerede kapital. Dette indebærer samtidig, at der ikke er behov for at aktivere anlægsudgifterne på kommunens status. Denne er herefter udelukkende af finansiel art, dvs. at den kun er en oversigt over kommunens samlede tilgodehavender og gæld.
4. Der foretages en tværgående kontering af udgifts- og indtægtsarter. Dette medfører, at der kan udarbejdes en opstilling over kommunens samlede ressourceforbrug fordelt på løn, køb af varer og tjenester, overførsler m.v. og dettes finansiering via skatter, statsrefusioner, generelle tilskud og andre indtægter.
5. Det er obligatorisk for kommunerne at udarbejde 3-årige budgetoverslag. Kommunalbestyrelsen og amtsrådet får herved mulighed for at bedømme og tage stilling til udviklingen i kommunen og amtskommunen i en 4-årig pe-

riode. Sammen med budgetoverslagene skal der foreligge en personaleoversigt dækkende det samme tidsrum.

3. Kontoplanens struktur

Kontoplanen består af to hovedelementer, dels en specifikation af den samlede kommunale virksomhed på de enkelte udgifts- og indtægtsområder (funktioner), dels en opdeling af udgifterne og indtægterne på realøkonomiske størrelser, fx løn, varekøb, overførsler, finansindtægter m.m. (arter). Kontoplanen består af 10 cifre plus 2 overskrifter.

Ciffer i
konto-
planen

1

Indhold

Hovedkontonummer

0 = Byudvikling, bolig- og miljøforanstaltninger

1 = Forsyningsvirksomheder, kollektiv trafik, havne m.v.

2 = Vejvæsen

3 = Undervisning og kultur

4 = Sygehusvæsen

5 = Social- og sundhedsvæsen

6 = Administration, planlægning og fællesudgifter

7 = Renter

8 = Finansforskydninger og finansiering

9 = Finansiel status

1. Overskrift angiver hovedfunktionen. Den er i kontoplanen kun angivet ved en tekst.

2 og 3

Funktionsnummer

Angiver sammen med hovedkontonummeret en detaljeret opdeling på udgifts- og indtægtsområder.

- 4 »Dranst«-nummer
 1 = Driftsvirksomhed
 2 = Statsrefusion
 3 = Anlægsvirksomhed
 4 = Renter
 5 = Finansforskydninger
 6 = Afdrag på lån
 7 = Finansiering (optagelse af lån, generelle tilskud og skatter)
 8 = Aktiver
 9 = Passiver

2. Overskrift

Denne overskrift angiver ejerforholdet for de institutioner, der er medtaget i kommunens regnskab. På hovedkonto 5, social- og sundhedsvæsen *skal* det med tekst angives, hvorvidt en institution er kommunens egen, er selvejende eller privat eller ejes af en anden offentlig myndighed.

- 5 og 6 Angiver omkostningsstedet. Disse cifre er ikke autoriserede.

- 7 og 8 Grupperingsnumre
 Numrene 01-20 og 90-98 er forbeholdt indenrigsministeriet. Dette er gjort for at give de centrale myndigheder mulighed for at udtrække specielle oplysninger fra det kommunale regnskab. De øvrige numre kan anvendes frit af den enkelte kommune og amtskommune. For anlægsvirksomheden er der autoriseret særlige grupperingsnumre.

- 9 Hovedartsnummer
 1 = Lønninger
 2 = Varekøb
 3 = Anskaffelser
 4 = Tjenesteydelser m.v.
 5 = Tilskud og overførsler
 6 = Finansudgifter
 7 = Indtægter
 8 = Finansindtægter
 9 = Interne udgifter og indtægter

- 10 Artsnummer
 Giver en yderligere opdeling af 9. ciffer, hovedarten. Hovedarterne 1, 3, 6 og 8 er dog ikke yderligere opdelt. Antallet af autoriserede arter blev fra og med 1982 reduceret fra 58 til 24. Til gengæld skal disse også anvendes i budgettet, hvor tidligere kun hovedarterne var autoriserede.

Eksempler på kontoplanens anvendelse:

1. En kommunes driftsudgift til fødevarer i folkeskolen:

Ciffer: 1 2 3 4 5 6 7 8 9 10
 Nummer: 3 0 1 1 - - - - 2 2

2. Anlægsudgifter til inventar til en ny skole:

Ciffer: 1 2 3 4 5 6 7 8 9 10
 Nummer: 3 0 1 3 - - 5 5 3 0

3. Udgift til varig hjælp ifølge bistandsloven:

Ciffer: 1 2 3 4 5 6 7 8 9 10
 Nummer: 5 0 1 1 - - 0 5 5 2

4. Forskudsbeløb vedrørende kommunal indkomstskat:

Ciffer: 1 2 3 4 5 6 7 8 9 10
 Nummer: 8 9 0 7 - - 0 1 8 0

Budget- og regnskabssystemet består – foruden af den autoriserede kontoplan med dertil knyttede konteringsregler – af en række autoriserede oversigter og bilag samt af bemærkninger til uddybning af oversigternes og bilagenes indhold. Indholdet af disse oversigter og bilag er fastlagt af indenrigsministeriet. De vigtigste oversigter og bilag er:

Benævnelse	Indhold
Sammendrag af budget/regnskab	Specifikation af kontoplanen på hovedfunktionsniveau grupperet efter »dranst«-nummer. Sammendraget af budgettet skal også give oplysninger om budgetoverslagsårene.
Bevillings- og regnskabsoversigter	Mindstekravet til specifikationsgraden er af indenrigsministeriet fastsat til de 4 første cifre i kontoplanen.
Specifikationer til budget og regnskab	Specifikationsgraden er lig med den autoriserede kontoplan (funktionsnummer, »dranst«-nummer og de autoriserede grupperingsnumre) med tilføjelse af hovedarter og arter.
Finansiel status	Specifikation af hovedkonto 9 på funktioner og »dranst«-numre. Denne udarbejdes kun i forbindelse med regnskabsafslutningen.
Hovedarts-/artsoversigt	Specifikation af de samlede drifts-, anlægs- og kapitalposter på hovedarter og arter.
Personaleoversigt for budgetår og budgetoverslagsårene/regnskabsåret	Oversigt over det forventede/faktiske personaleforbrug specificeret på hovedfunktions-/funktionsniveau.
Investeringsoversigt	Specifikation af de enkelte anlægsarbejder, med en redegørelse for samspillet mellem anlægsbevillingerne og de for de enkelte budgetår afsatte rådighedsbeløb. Investeringsoversigten skal tillige angive anlægsarbejdernes fordeling over budgetoverslagsperioden. Summeret på funktionsniveau viser oversigten anlægsudgifterne som anført i budgetsammendraget.

II. Indsamling og bearbejdning

1. Indsamling

Den centrale fastsættelse af de obligatoriske oversigters indhold fastlægger samtidig de rammer, inden for hvilke den statistiske bearbejdelse kan finde sted. Dette betyder, at bearbejdelsen må koncentrere sig om funktionerne (1.-3. ciffer), »dranst«-værdierne (4. ciffer), de autoriserede grupperingsnumre (dele af 7. og 8. ciffer) samt hovedarter og arter (9. og 10. ciffer).

Specifikationsoversigten til regnskabet og den finansielle status indeholder disse dele af kontoplanen. Danmarks Statistik har til brug for denne publikation modtaget disse oversigter fra hver kommune og amtskommune.

For de kommuner og amtskommuner der anvender Kommunedatas økonomisystem, er oplysningerne leveret til Danmarks Statistik på magnetbånd direkte fra Kommunedata. På tilsvarende måde er oplysningerne fra de kommuner og amtskommuner, der anvender det af Århus kommunes edb-central udarbejdede system, indsamlet. Københavns kommune samt Fyns og Ringkøbing amtskommuner, der ikke benytter disse edb-centraler til deres regnskabsføring, har ligeledes leveret regnskabsspecifikationer på magnetbånd. For de øvrige ca. 20 kommuner har Danmarks Statistik foretaget registrering af oplysningerne ud fra disse kommuners regnskaber.

2. Bearbejdning

Ifølge kontoplanens struktur er der i mange tilfælde en éntydig sammenhæng mellem de enkelte kontoplande. Den nye kontoplanstruktur har sammen med den betydelige udvidelse af antallet af kontonumre bevirket, at næsten alle kommuner og amtskommuner har haft problemer med at overholde kontoplanens formelle regler.

Danmarks Statistik har derfor, for at kunne producere sammenhængende tabeller for de enkelte kontoplande, udarbejdet et fejlsøgningsprogram, der renser kontoplanerne for disse uoverensstemmelser. Hovedstrukturen i dette program er følgende:

1. Summen af udgifter og indtægter skal være lige store.
2. Sammenhæng mellem de enkelte kontoplande:

Funktion	Dranst	Gruppering	Art
0.01-6.32	1 og 3	Visse autoriserede grupperinger	10-59, 71-79, 91-97
0.51-0.53, 0.60-0.64, 1.01-1.04 og 1.06	1 (3)	91 (90)	60, 80
0.01-6.32	2	Autoriserede grupperinger	80

7.01-7.78	4	–	60
8.01-8.62	5	–	60, 80
8.63-8.76	6	–	60
8.63-8.76	7	–	80
8.80-8.96	7	Autoriserede grupperinger	60, 80
9.01-9.43	8	–	–
9.44-9.99	9	–	–

3. Maskinel konvertering af kontonumre, der ikke længere er valide.

Den løbende ajourføring af kontoplanen, der foretages af budget- og regnskabsrådet, medfører i nogle tilfælde, at kommunerne benytter forskellige kontonumre til samme opgave. Gennem den maskinelle konvertering sikres en ensartet opdeling af funktionsnumrene.

I forbindelse med det nye budget- og regnskabssystem har Danmarks Statistik udviklet et tabelprogram, der gør det muligt at producere tabeller, som kombinerer de forskellige kontoplande. Det er således muligt at opstille en tabel, der fx viser artsfordelingen af driftsudgifterne til folkeskolen, eller anvendelsen af art 72, salg af produkter og ydelser, på hver enkelt funktion.

Endvidere er der i tabelprogrammet indlagt en række koder, der gør det muligt at kombinere kommunerne på flere forskellige måder:

1. Størrelsesgruppering, som anvendt af Kommunernes Landsforening i debatoplægget »Kommunerne og egnsudviklingen«.
2. Samtlige amtskommuner, København og Frederiksberg, øvrige primærkommuner.
3. Samtlige amtskommuner, samtlige primærkommuner.
4. Kommunerne grupperet efter den af Danmarks Statistik i befolkningsstatistikken anvendte »Geokode 1« (gruppering efter urbaniseringsgrad).
5. Kommunerne grupperet efter den af Danmarks Statistik i befolkningsstatistikken anvendte »Geokode 2« (gruppering efter urbaniseringsgrad inden for det enkelte amt).
6. Samtlige primær- og amtskommuner summeret amtsvis.
7. Samtlige primærkommuner summeret amtsvis.

Samtidig er der udviklet et program til udarbejdelse af tidsserier. Heri er også indarbejdet de 3-årige budgetsammendrag, som kommuner og amtskommuner på et mere summarisk niveau skal udarbejde.

III. Bemærkninger til tabellerne

Tabellerne er opgjort således, at udgifterne omfatter hovedarterne 1-6 og 9, mens indtægterne omfatter hovedarterne 7 og 8.

Som omtalt i afsnit I er der med virkning fra 1982 sket ændringer i artsinddelingen. En af ændringerne er, at den enkelte kommune fremover kan vælge mellem at føre indtægter fra dagpengefonden under hovedart 7 (som det var obligatorisk til og med 1981) eller som et fradrag i lønninger (hovedart 1). Af hensyn til sammenligneligheden kommunerne imellem er i såvel regnskab som i budget indtægter fra dagpengefonden for alle kommuner trukket fra lønninger.

På grund af afrundinger – der er foretaget på de enkelte beløb – kan der forekomme mindre afvigelser ved sammenlægninger i tabellerne.

I tabellerne vedrørende de enkelte primær- og amtskommuner kan de offentliggjorte tal endvidere afvige fra de i kommunernes trykte regnskaber forekommende oplysninger som følge af de omplaceringer af de konterede beløb, der er sket i forbindelse med den i afsnit II omtalte fejlsøgning.

Tabel 1.

Tabellen viser de kommunale drifts- og anlægsudgifter og deres finansiering for både 1983 og 1984. Til sammenligning er givet de tilsvarende budgetterende udgifter og indtægter. Nederst i tabellen er anført den likvide beholdning og den langfristede gæld ultimo regnskabsåret.

Opmærksomheden henledes på, at de anførte budgettal for 1983 er de pr. 1. oktober 1982 vedtagne. Efter vedtagelsen gennemførte regeringen en række foranstaltninger, der tilsigtede at reducere realvæksten i den kommunale økonomi. Disse foranstaltninger er nærmere omtalt i årspublikationen »Kommunale finanser 1983«. De anførte budgettal for 1984, der blev vedtaget pr. 1. oktober 1983, skal ses i lyset af regeringens henstilling til amtsråd og kommunalbestyrelser om, at skattestigning fra 1983 til 1984 for kommunerne under ét skulle undgås. Endvidere blev de generelle tilskud fra staten til kommunerne i 1984 reduceret med 1350 mill. kr. (heraf 550 mill. kr. for amtskommunernes vedkommende) ud over den beskæring på 3 mldr. kr., der fandt sted i 1983. Efter budgetvedtagelsen vedtog Folketinget, at amtskommunerne resp. primærkommunerne i 1984 skulle binde 392,5 mill. kr. resp. 1.905 mill. kr. hos staten. Beløbene tilbagebetales ratevis i 1985-87 resp. 1986.

Der er i tabellen (dette gælder også de øvrige tabeller i publikationen) tale om en overvurdering af det samlede kommunale ressourceforbrug, idet betalinger mellem 2 kommunale enheder indgår på både udgifts- og indtægtssiden. Endvidere er renter af forsyningsvirksomhedernes mellemværende med kommunen kun at betragte som posteringer, der ikke medfører reelle udgifter eller indtægter for

kommunen.

I nedenstående oversigt over regnskaberne 1983 og 1984 er der korrigeret for disse dobbeltregninger.

	Amts- kommuner	København og Frede- riksberg	Øvrige primær- kommuner	Hele landet 1984	Hele landet 1983
	mill. kr.				
Lønninger ...	19 658	10 324	42 068	72 050	69 835
Køb af varer og tjenester i øvrigt	8 429	6 078	24 299	38 806	37 298
Overførsler til enkelt- personer	5 222	10 576	47 402	63 200	59 479
Andre overførsler ...	1 565	454	2 707	4 725	4 355
Driftsudgifter, brutto	34 874	27 432	116 476	178 781	170 967
Drifts- indtægter ...	3 338	4 892	15 795	24 024	22 971
Driftsudgifter, netto	31 536	22 540	100 681	154 757	147 996
Anlægs- udgifter	2 366	943	5 473	8 782	7 823
Anlægs- indtægter ...	387	64	1 853	2 305	2 036
Drifts- og anlægsud- gifter, netto .	33 515	23 419	104 301	161 234	153 783
Renteind- tægter, netto	497	+ 391	272	378	319
Refusioner ..	828	9 790	52 199	62 818	59 805
Generelle tilskud	12 311	3 110	10 793	26 213	25 808
At finansiere .	19 879	10 910	41 036	71 825	67 851

Tabel 2.

Tabellen viser de kommunale bruttodriftsudgifter i 1983 og 1984. Samtidig er vist den procentvise fordeling af disse udgifter i de to år, idet dog sociale pensioner og børnetilskud m.v. her er holdt udenfor, da de næsten fuldt ud betales af staten, ligesom kommunerne ikke har nogen mulighed for at påvirke størrelsen af disse udgifter.

Tabellen er opgjort uden de korrektioner, der er nævnt i bemærkningerne til tabel 1.

Tabel 3a og 3b.

Tabellen viser de kommunale driftsudgifter og -indtægter i 1984, fordelt på funktioner. Tabellen er opgjort uden de korrektioner, der er nævnt i bemærkningerne til tabel 1. Tabellen er ligesom tabellerne 4 og 6-10 opdelt i 2 afsnit. Tabel 3a indeholder en opdeling af kommunerne på 1)

amtskommuner, 2) Københavns og Frederiksberg kommuner, 3) øvrige primærkommuner og 4) hele landet. Tabel 3b omfatter en opdeling af »øvrige primærkommuner« efter størrelse og urbaniseringsgrad («Geokode 1«).

Tabel 4a og 4b.

Renteudgifter og -indtægter omfatter i denne tabel forrentning af forsyningsvirksomhedernes (herunder renovation og spildevandsanlæg med betalingsvedtægt) mellemværende med kommunen, idet disse virksomheder i regnskabsmæssig forstand betragtes som eksterne i forhold til kommunen. Disse virksomheder skal derfor set over en årrække »hvile i sig selv«.

Interne udgifter og indtægter skal i princippet balancere. Når de ikke gør det, er forklaringen, at beløbene på de konti, hvortil de overføres, i en del tilfælde konteres som eksterne udgifter.

Jf. i øvrigt bemærkningerne til tabel 3.

Tabel 5.

Tabellen viser en opdeling af de kommunale driftsudgifter og -indtægter på hovedarter, arter og hovedkonti for samtlige primær- og amtskommuner under ét.

Jf. i øvrigt bemærkningerne til tabel 4.

Tabel 6a og 6b.

Jf. bemærkningerne til tabel 3.

Tabel 7a og 7b.

Tabellen viser anlægsudgifter og -indtægter opdelt på de autoriserede anlægsgrupperinger. I kontoplanen opereres med 3 forskellige sæt af anlægsgrupperinger svarende til hvert af følgende formål:

1) jordforsyning, 2) kommunale veje, hovedlandeveje og motorveje samt 3) øvrige formål.

Jf. i øvrigt bemærkningerne til tabel 3.

Tabel 8a og 8b.

Jf. bemærkningerne til tabel 3.

Tabel 9a og 9b.

Jf. bemærkningerne til tabel 3.

Tabel 10a og 10b.

Jf. bemærkningerne til tabel 3.

Tabel 11.

I København og Frederiksberg kommuners samlede drifts- og anlægsudgifter indgår udgifterne til disse kommuners sygehusvæsen.

Under Københavns kommunes administrationsudgifter indgår pensioner til tidligere ansatte ved nedlagte områder (herunder især Københavns Sporveje) med et beløb på ca. 122 mill. kr.

Tabel 12.

Tabellen viser den procentvise stigning i kr. pr. indbygger fra 1983 til 1984 for de vigtigste driftsudgiftsområder for hver enkelt primærkommune. Indbyggertallene refererer sig til registerfolketallet pr. 1. januar 1983 og 1984. Stigningsprocenterne er med enkelte undtagelser beregnet for hver af de i tabel 11 angivne driftsudgiftsområder.

Jf. i øvrigt bemærkningerne til tabel 2.

Tabel 13.

I tabellen er indtægterne ikke angivet med negativt fortegn, men af kolonnenumrene fremgår det, hvorledes de forskellige kolonner er defineret i forhold til hinanden. En positiv finansforskydning i denne tabel er således udtryk for en nettoforøgelse af den finansielle formue, når der ses bort fra forskydninger i den langfristede gæld.

Tabel 14.

Jf. bemærkningerne til tabel 13.

Tabel 15.

For yderligere at give muligheder for sammenligning mellem primærkommunerne er i denne tabel bruttodriftsudgifterne til en række vigtige primærkommunale formål sammenholdt med antallet af personer pr. 1. januar 1984, som disse formål i særlig grad retter sig imod, idet udgifterne til kommunale veje dog er målt i forhold til km vej pr. 1. januar 1984.

Udgifterne i kolonne 1 omfatter hovedfunktionen kommunale veje, drift.

Udgifterne i kolonne 2 omfatter hovedfunktionen, folkeskolevæsen.

Udgifterne i kolonne 3 omfatter hovedfunktionen dagpleje og daginstitutioner for børn.

Udgifterne i kolonne 4 omfatter funktionen kontant-hjælp.

Udgifterne i kolonne 5 omfatter hovedfunktionen institutioner for ældre og handicappede og funktionerne praktisk bistand i hjemmet, hjælpemidler og omsorgsarbejde samt hjemmesygepleje.

Figur 1-5.

Viser variationen mellem primærkommunerne for de i tabel 15 beregnede udgiftsbeløb.

Tabel 17.

Jf. bemærkningerne til tabel 12.

Tabel 18.

Tabellen omfatter hele hovedkonto 4: sygehusvæsen.

Tabel 20 og 21.

Jf. bemærkningerne til tabel 13 og 14.

IV. Tabelafsnit

Tabel 1. De primær- og amtskommunale finanser 1983 og 1984

Local government finance 1983 and 1984

	Amtskommuner ¹				København og Frederiksberg			
	Regnskab		Budget		Regnskab		Budget	
	1983	1984	1983	1984	1983	1984	1983	1984
	mill. kr.							
Sociale pensioner m.v. ² , børnetilskud m.v. ³	-	-	-	-	6 485	6 890	6 637	6 716
Forsyningsvirksomheder m.m. ⁴	2 645	2 783	2 917	2 955	2 457	2 462	2 736	2 650
Kommunale tilskud og overførsler til personer og private institutioner i øvrigt.....	6 019	6 787	6 253	6 411	4 019	4 140	4 396	4 125
Køb af varer og tjenester i øvrigt ..	29 798	30 554	30 730	31 303	15 074	15 048	15 155	14 900
Driftsudgifter i alt, brutto.....	38 462	40 124	39 900	40 669	28 035	28 540	28 924	28 391
Forsyningsvirksomheder m.m., anlæg ⁴	392	445	382	458	337	367	415	385
Jordforsyning, anlæg.....	-	-	-	-	9	21	7	7
Andre anlægsudgifter.....	1 898	1 945	1 920	1 844	630	559	761	711
Drifts- og anlægsudgifter i alt, brutto.....	40 753	42 514	42 202	42 971	29 011	29 487	30 107	29 495
Driftsindtægter, forsynings- virksomheder m.m. ⁴	1 496	1 632	1 562	1 778	2 929	2 992	3 225	3 214
Andre driftsindtægter.....	6 737	6 956	6 643	6 945	2 737	2 781	2 621	2 756
Anlægsindtægter, forsynings- virksomheder m.m. ⁴	1	1	1	-	17	19	17	16
Anlægsindtægter, jordforsyning....	-	-	-	-	32	37	19	13
Andre anlægsindtægter.....	527	409	308	288	18	12	32	54
Drifts- og anlægsudgifter i alt, netto	31 992	33 515	33 688	33 960	23 278	23 646	24 193	23 443
Renteudgifter.....	237	221	234	216	462	489	449	502
Renteindtægter.....	713	718	587	477	379	325	377	396
Statsrefusion.....	801	828	679	736	9 459	9 790	9 926	9 731
Generelle tilskud.....	12 402	12 311	13 274	12 402	3 051	3 110	3 373	3 100
Til finansiering.....	18 313	19 879	19 383	20 561	10 852	10 910	10 966	10 744
Finansieres af:								
Kommunal indkomstskat ⁵	17 201	19 651	17 811	19 107	9 004	9 024	9 453	9 013
Indkomstskat af aktieselskaber m.v.	-	-	-	-	261	952	237	446
Særlig indkomstskat.....	-	-	-	-	19	15	14	13
Kommunal grundskyld.....	1 857	1 757	1 860	1 764	635	687	646	695
Dækningsafgifter.....	83	69	80	72	205	190	193	183
Andre ejendomsskatter.....	-	-	-	-	140	153	138	146
Andre skatter.....	2	3	2	2	63	69	51	58
Skatter i alt.....	19 144	21 480	19 753	20 945	10 328	11 090	10 730	10 552
Optagne lån (kursværdi).....	51	1	15	-	663	610	685	728
Afdrag på lån.....	280	230	281	292	454	445	488	546
Nettolånoptagelse.....	÷ 229	÷ 229	÷ 266	÷ 292	209	165	197	182
Finansiering i alt.....	18 915	21 251	19 487	20 653	10 9537	11 255	10 927	10 735
Finansforskydninger.....	÷ 602	÷ 1 373	÷ 106	÷ 92	315	÷ 345	38	9
Heraf:								
Forbrug af likvide beholdninger ..	÷ 831	÷ 1 217	÷ 6	÷ 55	181	÷ 294	÷ 14	÷ 2
Finansforskydninger i øvrigt	229	÷ 156	÷ 100	÷ 37	134	÷ 51	52	11
Finansiell status ultimo								
Likvide beholdninger.....	4 495	5 688			20	310		
Langfristet gæld.....	2 960	2 757			6 028	6 208		

¹ Inkl. Hovedstadsrådet. ² Inkl. boligydelse til pensionister. ³ Inkl. andre familieydelse. ⁴ Inkl. kollektiv trafik, havne samt spildevandsanlæg med betalingsvedtægt. ⁵ Forskudsbetøb samt regulering for tidligere år.

Anm. Bemærkninger til tabellerne - se side 10.

Øvrige primærkommuner				Hele landet			
Regnskab		Budget		Regnskab		Budget	
1983	1984	1983	1984	1983	1984	1983	1984
mill. kr.							
33 096	35 605	33 973	36 054	39 581	42 496	40 610	42 771
7 375	7 221	8 090	7 710	12 477	12 465	13 743	13 315
13 347	14 503	14 866	14 323	23 386	25 403	25 515	24 858
59 083	61 432	61 956	62 574	103 954	107 034	107 842	108 777
112 901	118 761	118 882	120 661	179 398	187 425	187 710	189 721
1 524	1 743	1 790	1 923	2 252	2 554	2 588	2 766
479	622	557	602	488	643	564	609
2 692	3 183	2 820	2 790	5 221	5 688	5 500	5 345
117 596	124 309	124 052	125 975	187 359	196 310	196 361	198 442
7 726	7 751	8 095	7 875	12 151	12 376	12 882	12 866
9 231	9 971	8 850	9 378	18 705	19 707	18 114	19 078
420	422	315	335	438	442	333	352
644	1 004	561	650	676	1 041	580	663
477	492	178	215	1 022	914	517	557
99 098	104 669	106 053	107 523	154 367	161 830	163 935	164 926
1 788	1 831	1 797	1 843	2 487	2 541	2 480	2 561
2 299	2 472	1 796	1 743	3 391	3 515	2 759	2 589
49 545	52 199	51 510	52 994	59 805	62 818	62 116	63 461
10 355	10 793	12 132	10 706	25 808	26 213	28 779	26 209
38 686	41 036	42 412	43 923	67 851	71 825	72 761	75 228
38 705	41 704	39 612	40 892	64 911	70 379	66 876	69 012
680	1 131	536	645	941	2 083	773	1 091
200	173	168	130	219	188	182	143
1 739	1 821	1 773	1 835	4 231	4 265	4 280	4 294
461	443	460	447	750	703	732	701
37	38	40	39	177	192	178	185
278	275	173	192	343	347	226	251
42 101	45 586	42 762	44 179	71 572	78 156	73 245	75 676
1 364	1 074	1 328	1 389	2 078	1 685	2 029	2 118
1 626	1 628	1 401	1 393	2 360	2 304	2 170	2 230
÷ 262	÷ 554	÷ 73	÷ 4	÷ 282	÷ 619	÷ 141	÷ 113
41 839	45 032	42 689	44 176	71 290	77 538	73 104	75 563
÷ 3 152	÷ 3 996	÷ 276	÷ 253	÷ 3 439	÷ 5 713	÷ 344	÷ 336
÷ 3 650	÷ 1 501	÷ 31	÷ 30	÷ 4 300	÷ 3 012	÷ 51	÷ 87
498	÷ 2 495	÷ 245	÷ 223	861	÷ 2 701	÷ 293	÷ 249
11 630	13 039			16 145	19 037		
19 536	19 129			28 524	28 094		

Tabel 2. De primær- og amtskommunale bruttodriftsudgifter 1983 og 1984

Actual current expenditure of local governments. 1983 and 1984

	Amtskommuner ¹				København og Frederiksberg			
	1983		1984		1983		1984	
	mill. kr.		pct.		mill. kr.		pct.	
Driftsudgifter i alt, brutto	38 462	40 124	.	.	28 035	28 540	.	.
Heraf:								
Sociale pensioner	-	-	.	.	5 803	6 148	.	.
Børnetilskud og andre familieydelse	-	-	.	.	382	375	.	.
Driftsudgifter ekskl. sociale pensioner og børnetilskud m.v. ..	38 462	40 124	100,0	100,0	21 850	22 018	100,0	100,0
0. Byudvikling, bolig- og miljø- foranstaltninger	165	196	0,4	0,5	965	1 010	4,4	4,6
Faste ejendomme	13	23	-	0,1	280	292	1,3	1,3
Fritidsområder og fritidsfaciliteter ..	20	18	0,1	-	244	259	1,1	1,2
Spildevandsanlæg	-	-	-	-	259	274	1,2	1,2
Renovation.....	1	2	-	-	16	11	0,1	0,1
Andre udgifter	131	153	0,3	0,4	166	175	0,7	0,8
1. Forsyningsvirksomheder, kollektiv trafik, havne m.v.	2 651	2 791	6,9	7,0	2 426	2 424	11,1	11,0
Forsyningsvirksomheder.....	2	2	-	-	2 204	2 197	10,1	10,0
Kollektiv trafik.....	2 642	2 779	6,9	6,9	18	18	0,1	0,1
Andre udgifter	8	10	-	-	204	209	0,9	0,9
2. Vejvæsen	1 053	1 173	2,7	2,9	282	292	1,3	1,3
Kommunale veje.....	483	542	1,3	1,4	209	200	1,0	0,9
3. Undervisning og kultur	4 565	4 703	11,9	11,7	1 951	1 916	8,9	8,7
Folkeskolevæsen.....	1 475	1 510	3,8	3,8	1 280	1 249	5,9	5,7
Fritidsundervisning m.v.....	7	13	-	-	186	180	0,8	0,8
Gymnasier m.v.....	2 340	2 396	6,1	6,0	210	208	1,0	1,0
Folkebiblioteksvæsen.....	15	27	-	-	138	142	0,6	0,6
Andre udgifter	729	757	1,9	1,9	137	137	0,6	0,6
4. Sygehusvæsen	17 419	18 125	45,3	45,4	4 455	4 469	20,4	20,3
5. Social- og sundhedsvæsen²	11 168	11 499	29,0	28,7	9 693	9 767	44,4	44,3
Bistand og pleje.....	-	-	-	-	1 919	1 892	8,8	8,6
Kontanthjælp.....	-	-	-	-	1 097	1 145	5,0	5,2
Praktisk bistand i hjemmet	-	-	-	-	607	521	2,8	2,4
Hjælpe midler og omsorgsarbejde	-	-	-	-	215	226	1,0	1,0
Dagpleje og daginstitutioner.....	79	91	0,2	0,2	1 634	1 654	7,5	7,5
Fælles formål	-	-	-	-	231	239	1,1	1,1
Dagpleje.....	-	-	-	-	46	49	0,2	0,2
Daginstitutioner m.v.....	79	91	0,2	0,2	1 356	1 366	6,2	6,2
Døgnpleje og døgninstitutioner	1 355	1 404	3,5	3,5	722	737	3,3	3,3
Institutioner for ældre og handicappede.....	2 860	2 976	7,4	7,4	2 326	2 436	10,6	11,1
Offentlig sygesikring.....	4 444	4 537	11,6	11,3	840	730	3,8	3,3
Dagpenge	-	-	-	-	638	588	2,9	2,7
Sundhedsudgifter.....	67	64	0,2	0,2	213	215	1,0	1,0
Boligstøtte m.v. ³	-	-	-	-	508	580	2,3	2,6
Arbejdsmarkedsforanst. m.v.....	1 346	1 326	3,5	3,3	607	641	2,8	2,9
Andre sociale udgifter	1 017	1 100	2,6	2,7	286	294	1,3	1,3
6. Administration og planlægning .	1 441	1 546	3,8	3,8	2 078	2 140	9,5	9,7

¹ Inkl. Hovedstadsrådet. ² Ekskl. sociale pensioner, børnetilskud og andre familieydelse. ³ Inkl. boligydelse til pensionister.
Anm. Bemærkninger til tabellerne - se side 10.

Øvrige primærkommuner				Hele landet			
1983	1984	1983	1984	1983	1984	1983	1984
mill. kr.		pct.		mill. kr.		pct.	
112 901	118 761	.	.	179 398	187 425	.	.
27 993	30 362	.	.	33 796	36 510	.	.
3 683	3 584	.	.	4 065	3 959	.	.
81 225	84 814	100,0	100,0	141 537	146 956	100,0	100,0
4 521	4 738	5,6	5,6	5 651	5 944	4,0	4,0
425	455	0,5	0,5	717	770	0,5	0,5
1 384	1 443	1,7	1,7	1 648	1 720	1,2	1,2
1 095	1 126	1,3	1,3	1 353	1 400	1,0	1,0
1 009	1 087	1,2	1,3	1 026	1 100	0,7	0,7
608	627	0,8	0,8	907	955	0,6	0,6
7 099	6 956	8,7	8,2	12 177	12 171	8,6	8,3
5 640	5 484	6,9	6,5	7 846	7 683	5,5	5,2
986	971	1,2	1,1	3 646	3 768	2,6	2,6
473	502	0,6	0,6	685	721	0,5	0,5
2 480	2 762	3,1	3,3	3 815	4 227	2,7	2,9
1 798	2 003	2,2	2,4	2 491	2 745	1,8	1,9
17 944	18 521	22,1	21,8	24 460	25 141	17,3	17,1
14 523	14 894	17,9	17,6	17 279	17 654	12,2	12,0
1 546	1 655	1,9	1,9	1 740	1 848	1,2	1,2
1	1	—	—	2 551	2 604	1,8	1,8
1 385	1 431	1,7	1,7	1 537	1 601	1,1	1,1
489	540	0,6	0,6	1 354	1 434	1,0	1,0
—	—	—	—	21 874	22 684	15,5	15,4
40 485	42 635	49,8	50,3	61 345	63 901	43,3	43,5
8 608	9 051	10,6	10,7	10 527	10 943	7,4	7,4
4 613	4 835	5,7	5,7	5 710	5 980	4,0	4,1
2 739	2 711	3,4	3,2	3 346	3 232	2,4	2,2
1 256	1 505	1,5	1,8	1 471	1 731	1,0	1,2
8 409	8 910	10,3	10,5	10 121	10 656	7,2	7,3
735	841	0,9	1,0	966	1 080	0,7	0,7
1 640	1 737	2,0	2,0	1 686	1 787	1,2	1,2
6 034	6 332	7,4	7,5	7 469	7 789	5,3	5,3
1 105	1 123	1,4	1,3	3 182	3 264	2,2	2,2
9 486	10 028	11,7	11,8	14 672	15 440	10,4	10,5
156	164	0,2	0,2	5 441	5 430	3,8	3,7
4 100	4 235	5,0	5,0	4 739	4 823	3,3	3,3
1 652	1 702	2,0	2,0	1 932	1 981	1,4	1,3
2 327	2 636	2,9	3,1	2 835	3 216	2,0	2,2
4 366	4 489	5,4	5,3	6 318	6 457	4,5	4,4
276	296	0,3	0,3	1 579	1 691	1,1	1,2
8 697	9 202	10,7	10,8	12 216	12 888	8,6	8,8

Tabel 3a. De primær- og amtskommunale driftsudgifter og -indtægter i 1984, fordelt på funktioner og kommunegrupper

Current expenditure and revenue of local governments, by purpose, 1984

	Amts-kommuner ¹		København og Frederiksberg		Øvrige primærkommuner		Hele landet	
	Udgifter	Indtægter	Udgifter	Indtægter	Udgifter	Indtægter	Udgifter	Indtægter
	mill. kr.							
Driftsvirksomhed i alt	40 124	8 588	28 540	5 773	118 761	17 722	187 425	32 083
0. Byudvikling, bolig- og miljøforanstaltninger i alt	196	33	1 010	749	4 738	3 554	5 944	4 336
Jordforsyning i alt	–	1	42	33	56	83	98	116
Fælles formål	–	–	–	–	10	6	10	6
Boligformål	–	–	22	12	7	9	29	20
Erhvervsformål	–	–	–	–	3	7	3	7
Offentlige formål	–	–	–	–	3	2	3	2
Ubestemte formål	–	1	20	21	33	59	53	81
Faste ejendomme i alt	23	7	292	339	455	527	770	872
Fælles formål	19	–	5	1	26	6	51	5
Beboelse	–	1	247	283	227	242	474	526
Erhvervsnejendomme	–	1	34	37	37	95	71	134
Andre faste ejendomme	4	5	6	19	155	184	165	208
Sanering	–	–	–	–	9	–	9	–
Fritidsområder i alt	18	3	110	15	522	67	650	85
Fælles formål	5	–	1	–	104	6	110	6
Parker og legepladser	9	3	102	10	326	19	428	29
Skove og naturområder	3	–	5	5	72	29	86	36
Strandområder	–	–	3	–	16	8	22	8
Kolonihaver	–	–	–	–	3	6	3	6
Fritidsfaciliteter i alt	–	–	149	5	921	106	1 070	111
Fælles formål	–	–	91	–	28	1	120	2
Stadion, idrætsanlæg	–	–	4	–	287	13	291	13
Idræts- og svømmehaller	–	–	38	4	500	55	538	59
Friluftsbade	–	–	–	–	40	3	40	3
Campingpladser og vandrehjem	–	–	–	–	33	29	33	29
Andre fritidsfaciliteter	–	–	16	–	32	5	48	5
Kirkegårde	–	–	76	19	81	38	157	57
Naturfredning	5	–	–	–	–	–	5	–
Spildevandsanlæg i alt	–	–	274	334	1 126	1 424	1 400	1 757
Fælles formål	–	–	14	3	60	224	74	228
Hovedkloakker og pumpestationer med betalingsvedtægt	–	–	54	79	444	877	499	956
Detailkloakker med betalingsvedtægt	–	–	4	4	18	64	21	67
Rensningsanlæg med betalingsvedtægt	–	–	189	247	250	244	439	492
Hovedkloakker og pumpestationer uden betalingsvedtægt	–	–	11	–	245	3	256	3
Detailkloakker uden betalingsvedtægt	–	–	1	–	16	–	17	–
Rensningsanlæg uden betalingsvedtægt	–	–	1	–	93	11	94	11
Renovation m.v. i alt	2	–	11	–	1 087	1 168	1 100	1 169
Fælles formål	–	–	–	–	43	60	43	60
Renovation	–	–	–	–	749	832	749	832
Konverteringsanlæg	–	–	10	–	124	177	134	177
Lossepladser	–	–	–	–	96	46	96	46
Bortskaffelse af olie og kemikalieaffald m.v.	2	–	1	–	74	53	77	54
Vandløbsvæsen	89	20	–	–	109	8	198	28

¹ Inkl. Hovedstadsrådet.

Anm. Bemærkninger til tabellerne – se side 10.

Tabel 3a. De primær- og amtskommunale driftsudgifter og -indtægter i 1984, fordelt på funktioner og kommunegrupper

(fortsat) Current expenditure and revenue of local governments, by purpose. 1984 (continued)

	Amts-kommuner ¹		København og Frederiksberg		Øvrige primærkommuner		Hele landet	
	Udgifter	Indtægter	Udgifter	Indtægter	Udgifter	Indtægter	Udgifter	Indtægter
	mill. kr.							
Øvrige miljøforanstaltninger	57	2	44	5	307	129	408	136
Diverse udgifter og indtægter.....	1	-	13	-	75	3	88	4
1. Forsyningsvirksomheder, kollektiv trafik, havne m.v. i alt.	2 791	1 633	2 424	2 683	6 956	6 632	12 171	10 948
Forsyningsvirksomheder i alt	2	2	2 197	2 661	5 484	6 067	7 683	8 730
Gasforsyningsvirksomhed	-	-	260	298	55	54	315	353
El-forsyningsvirksomhed.....	-	-	1 073	1 330	2 274	2 403	3 347	3 733
Varmeforsyningsvirksomhed	-	-	666	796	2 499	2 693	3 164	3 489
Vandforsyningsvirksomhed	2	2	176	197	614	869	792	1 068
Slagtehus og kødkontrol	-	-	-	-	14	15	14	15
Andre forsyningsvirksomh.	-	-	23	40	27	32	51	72
Brandvæsen og civilforsvar i alt...	9	-	209	21	447	66	665	88
Fælles formål	9	-	-	-	7	1	7	1
Brandvæsen.....	9	-	194	20	329	44	531	65
Civilforsvar.....	-	-	15	1	112	22	127	22
Kollektiv trafik i alt	2 779	1 629	18	-	971	450	3 768	2 079
Fælles formål	29	1 420	18	-	106	3	152	1 423
Busdrift.....	1 862	195	-	-	737	400	2 599	594
Skolebusdrift.....	-	-	-	-	10	1	10	1
Færgedrift	34	11	-	-	46	16	80	27
Lufthavne	4	-	-	-	45	30	48	30
Jernbanedrift.....	850	4	-	-	27	-	877	4
Havne.....	2	2	-	1	54	49	56	52
2. Vejvæsen i alt.....	1 173	579	292	55	2 762	215	4 227	849
Fælles funktioner	39	7	63	37	213	102	314	146
Forordningskonti.....	41	8	23	1	487	30	552	39
Kommunale veje.....	542	13	200	13	2 003	24	2 745	49
Hovedlandeveje ekskl. motorveje.....	438	438	6	6	59	59	503	503
Motorveje.....	112	112	-	-	-	-	112	112
3. Undervisning og kultur i alt	4 703	614	1 916	101	18 521	982	25 141	1 697
Folkeskolevæsen i alt	1 510	505	1 249	41	14 894	654	17 654	1 201
Folkeskoler.....	4	-	935	10	12 921	324	13 860	333
Forskellige serviceforanst.....	12	4	36	4	413	28	461	37
Syge- og hjemmeundervisning...	27	4	9	1	19	16	56	21
Skolepsykolog.....	20	16	13	-	326	64	358	81
Amtscentraler.....	138	14	12	-	-	-	151	14
Undervisning af børn med vidtgående handicap.....	698	281	72	23	301	199	1 072	504
Observationsskoler	70	13	23	-	22	15	118	28
Skolebiblioteker	-	-	16	-	219	4	235	4
Kommunale bidrag til statslige og private skoler.....	-	-	92	-	658	-	750	-
Specialpædagogisk bistand til børn og voksne	541	172	38	3	15	3	594	179
Fritidsundervisning m.v. i alt.....	13	2	180	13	1 655	92	1 848	107
Fælles formål	4	2	18	-	89	11	111	13
Ungdomsskoler.....	2	-	34	1	430	8	467	9
Ungdomskostskoler.....	-	-	-	-	4	-	4	-
Interessegrupper for børn og unge	-	-	20	-	37	1	57	1
Ungdomsklubber	-	-	-	-	73	3	73	3
Lokaler m.v. vedr. børn og unge .	1	-	28	-	288	3	316	3
Kommunale støtteordninger uden for fritidsloven.....	1	-	11	-	251	4	264	4
Almen fritidsundervisning for voksne og aftenhøjskoler.....	-	-	36	8	288	55	325	63

¹ Inkl. Hovedstadsrådet.

Anm. Bemærkninger til tabellerne - se side 10.

Tabel 3a. De primær- og amtskommunale driftsudgifter og -indtægter i 1984, fordelt på funktioner og kommunegrupper

(fortsat) Current expenditure and revenue of local governments, by purpose. 1984 (continued)

	Amts-kommuner ¹		København og Frederiksberg		Øvrige primærkommuner		Hele landet	
	Udgifter	Indtægter	Udgifter	Indtægter	Udgifter	Indtægter	Udgifter	Indtægter
	mill. kr.							
Foredragsrækker.....	-	-	-	-	4	1	4	1
Specialundervisning og erhvervsmæssige kurser.....	5	-	24	5	60	3	88	7
Lokaler m.v. vedr. voksne.....	-	-	4	-	22	2	27	2
Supplerende kulturelle arrangementer.....	-	-	-	-	3	-	3	1
Elevtilskud.....	-	-	3	-	106	1	109	1
Prøveforberedende enkeltfagsundervisning for voksne.....	466	27	72	12	-	-	538	39
Gymnasier m.v. i alt.....	2 396	64	208	25	1	1	2 604	90
Fælles formål.....	178	1	3	-	1	1	182	2
Gymnasieskoler.....	1 351	62	92	25	-	-	1 444	87
Amtskommunale bidrag til statslige og private skoler og kurser.....	866	1	112	-	-	-	979	1
Faglige uddannelser i alt.....	112	-	8	-	17	6	137	6
Amtskommunale bidrag til lærlingeundervisning.....	109	-	7	-	-	-	117	-
Andre faglige uddannelser.....	2	-	1	-	17	6	21	6
Folkebiblioteksvæsen i alt.....	27	-	142	6	1 431	106	1 601	112
Folkebiblioteker.....	1	-	142	6	1 420	73	1 563	79
Centralbiblioteksfunktion.....	27	-	-	-	5	27	31	27
Institutionsbetjening.....	-	-	-	-	6	6	6	6
Kulturel virksomhed i alt.....	179	16	57	3	522	123	759	141
Museer.....	33	5	19	1	104	11	156	16
Biografer.....	-	-	-	-	31	20	31	20
Teatre.....	102	10	27	-	37	2	166	12
Musikarrangementer.....	15	1	7	1	151	46	173	48
Andre kulturelle opgaver.....	29	-	4	-	199	45	232	45
4. Sygehusvæsen i alt.....	18 215	1 568	4 469	371	-	-	22 684	1 939
Sygehuse.....	16 755	1 488	4 337	349	-	-	21 092	1 837
Uddannelsesinstitutioner.....	563	38	45	8	-	-	608	45
Servicefunktioner.....	607	37	21	8	-	-	629	44
Selvstændige ambulatorier og klinikker.....	52	5	54	6	-	-	106	11
Fødselshjælp og svangerskabshygiejne.....	164	1	3	-	-	-	167	1
Efterbehandlingsinstitutioner.....	74	1	8	-	-	-	82	1
5. Social- og sundhedsvæsen i alt.....	11 499	4 067	16 290	1 517	76 581	5 820	104 370	11 405
Bistand og pleje i alt.....	-	-	1 892	126	9 051	729	10 943	856
Kontanthjælp.....	-	-	1 144	88	4 835	349	5 980	437
Praktisk bistand i hjemmet.....	-	-	521	21	2 711	134	3 232	155
Hjælpe midler og omsorgsarbejde.....	-	-	226	17	1 505	247	1 731	264
Dagpleje og daginstitutioner for børn i alt.....	91	50	1 654	436	8 910	2 440	10 656	2 926
Fælles formål.....	-	-	238	22	841	56	1 080	79
Dagpleje (formidlet).....	-	-	49	17	1 737	576	1 787	592
Vuggestuer.....	-	-	366	119	1 018	320	1 384	439
Børnehaver.....	69	38	526	174	2 644	833	3 240	1 045
Integrerede institutioner.....	-	-	162	40	1 023	307	1 185	348
Fritidshjem.....	22	12	192	55	969	263	1 182	330
Legesteder.....	-	-	-	-	73	11	73	11

¹ Inkl. Hovedstadsrådet.

Anm. Bemærkninger til tabellerne - se side 10.

Tabel 3a. De primær- og amtskommunale driftsudgifter og -indtægter i 1984, fordelt på funktioner og kommunegrupper

(fortsat) Current expenditure and revenue of local governments, by purpose. 1984 (continued)

	Amts-kommuner ¹		København og Frederiksberg		Øvrige primærkommuner		Hele landet	
	Udgifter	Indtægter	Udgifter	Indtægter	Udgifter	Indtægter	Udgifter	Indtægter
	mill. kr.							
Klubber.....	-	-	114	7	519	57	633	64
Andre socialpædagogiske fritidsforanstaltninger.....	-	-	6	1	85	16	91	17
Døgnpleje og døgninstitutioner for børn og unge i alt.....	1 404	854	737	249	1 123	85	3 264	1 188
Døgnpleje.....	-	-	93	11	483	36	576	47
Institutioner for børn og unge med sociale adfærdsproblemer	88	41	110	44	59	15	257	100
Døgninst. for børn og unge samt svangre- og mødre hjem .	1 316	813	534	195	582	34	2 431	1 041
Institutioner for ældre og handicappede i alt.....	2 976	2 003	2 435	212	10 028	880	15 440	3 094
Døgninst. for pers. med vidtgående fysiske eller psykiske handicap.....	2 127	1 484	319	31	708	-	3 155	1 516
Integrerede institutioner.....	12	8	775	77	111	11	897	95
Plejehjem.....	653	378	1 234	81	8 494	748	10 380	1 207
Daghjem.....	2	1	6	1	107	9	115	11
Dagcentre.....	4	2	44	6	256	32	304	41
Beskyttede boliger.....	1	1	12	2	284	81	297	83
Særlige plejehjem.....	177	129	46	14	68	÷1	291	141
Revalideringsinstitutioner.....	859	622	180	102	291	19	1 331	743
Forsorgshjem og tilsvarende institutioner.....	151	37	93	17	-	-	243	54
Hjælpemiddelcentraler.....	38	14	12	-	3	2	52	16
Rådgivningsinstitutioner.....	52	2	10	1	2	-	64	2
Sociale pensioner i alt.....	-	-	6 148	3	30 362	5	36 510	8
Invalidepension m.v.....	-	-	1 305	2	7 952	2	9 258	4
Folkepension m.v.....	-	-	4 405	1	19 767	2	24 172	4
Førtidspension.....	-	-	437	-	2 643	-	3 080	1
Børnetilskud og andre familieydelse i alt.....	-	-	375	170	3 584	831	3 959	1 001
Børnetilskud.....	-	-	231	1	2 577	6	2 808	7
Andre familieydelse.....	-	-	144	169	1 008	825	1 151	994
Offentlig sygesikring.....	4 537	1	730	8	164	2	5 430	11
Dagpenge i alt.....	-	-	588	31	4 235	37	4 823	68
Dagpenge ved sygdom i de første 5 uger og ved arbejdsskade.....	-	-	175	-	1 135	9	1 310	9
Dagpenge ved sygdom efter 5 uger.....	-	-	263	31	1 527	27	1 790	58
Dagpenge ved graviditet, barsel og adoption.....	-	-	150	-	1 573	1	1 722	1
Sundhedsudgifter i alt.....	64	3	215	2	1 702	27	1 981	32
Hjemmesygepleje.....	-	-	99	-	556	1	654	1
Sundhedspleje.....	2	1	28	-	192	2	221	3
Skolelægeordning.....	-	-	9	-	39	2	47	2
Komm. børnetandklinikker.....	-	-	67	-	867	21	934	22
Tilskud til børns tandbeh.....	-	-	1	-	46	-	47	-
Amtskomm. børnetandpleje.....	2	-	-	-	-	-	2	-
Lægeundersøgelser af børn.....	41	-	5	-	-	-	45	-
Vaccinationer.....	11	-	1	-	-	-	12	-
Epidemiske og veneriske sygdomme.....	2	-	-	-	-	-	2	-
Andre sundhedsudgifter.....	8	2	6	1	2	-	15	4

¹ Inkl. Hovedstadsrådet.

Anm. Bemærkninger til tabellerne - se side 10.

Tabel 3a. De primær- og amtskommunale driftsudgifter og -indtægter i 1984, fordelt på funktioner og kommunegrupper

(fortsat) Current expenditure and revenue of local governments, by purpose. 1984 (continued)

	Amtskommuner ¹		København og Frederiksberg		Øvrige primærkommuner		Hele landet	
	Udgifter	Indtægter	Udgifter	Indtægter	Udgifter	Indtægter	Udgifter	Indtægter
	mill. kr.							
Boligstøtte m.v. i alt	–	–	580	114	2 636	364	3 216	478
Boligsikring	–	–	111	11	707	72	819	83
Boligyldelse til pensionister	–	–	368	39	1 659	29	2 027	68
Pensionistboliger	–	–	88	64	241	253	330	317
Driftssikring af boligbyggeri	–	–	13	–	23	5	35	5
Pensionistkollektiver	–	–	–	–	6	5	6	5
Arbejdsmarkedsforanstaltninger m.v. i alt	1 326	481	641	46	4 489	401	6 457	927
Arbejdstilbudsordningen	474	451	396	40	2 882	250	3 752	741
Arbejdsformidling	109	–	14	–	–	–	123	–
Beskæftigelsesordninger	734	29	227	5	1 568	147	2 529	181
Tilskud til sociale formål	9	–	5	–	39	4	53	5
6. Administration, planlægning og fællesudgifter i alt	1 546	94	2 140	296	9 202	519	12 888	909
Fælles funktioner i alt	823	40	442	56	3 354	205	4 619	301
Administrationsbygninger	81	4	166	3	556	28	804	36
Kommunalbestyrelses- og amtsrådsmedlemmer	52	–	16	–	390	1	459	1
Kommunalbestyrelses/ amtsrådets sekretariat	456	29	31	1	984	15	1 471	45
Indtægter i henhold til forskellige love	–	–	–	8	–	31	–	39
Øvrige fællesformål	234	7	228	44	1 424	129	1 886	180
Planlægning og sektorforvaltning i alt	705	54	1 668	240	5 699	309	8 073	602
Forvaltning af forsyningsvirksomhederne	–	–	121	118	95	137	216	255
Teknisk forvaltning	245	47	249	68	1 188	117	1 682	232
Skole- og kulturforvaltning	80	1	54	1	303	2	437	4
Sygehusforvaltningen	50	1	54	1	–	–	104	1
Social- og sundhedsforvaltn.	309	4	702	9	2 040	17	3 051	30
Skatteforvaltningen	–	–	306	34	1 009	9	1 315	43
Økonomisk forvaltning	12	1	171	9	1 022	23	1 205	33
Byggeforvaltningen	8	–	11	–	43	3	63	4
Kommissioner, råd og nævn	18	1	14	–	68	1	100	2
Valg	–	–	16	–	80	4	96	4

¹ Inkl. Hovedstadsrådet.

Anm. Bemærkninger til tabellerne – se side 10.

Tabel 3b. De primærkommunale driftsudgifter og -indtægter i 1984, fordelt på funktioner og kommunegrupper

Current expenditure and revenue of municipalities, by purpose. 1984

	Hovedstadsregionen i øvrigt ¹		Bykommuner med over 100 000 indbyggere ^{2,3}		Bykommuner med 40 000-99 999 indbyggere ^{2,3}		Bykommuner med 20 000-39 999 indbyggere ^{2,3}	
	Udgifter	Indtægter	Udgifter	Indtægter	Udgifter	Indtægter	Udgifter	Indtægter
	mill. kr.							
Driftsvirksomhed i alt	30 400	4 154	17 909	3 938	8 791	1 914	12 477	2 326
0. Byudvikling, bolig- og miljøforanstaltninger i alt	1 392	894	680	585	383	315	503	464
Jordforsyning i alt	23	22	5	8	6	6	6	12
Fælles formål	3	2	1	-	-	-	2	1
Boligformål	5	4	-	-	-	-	-	-
Erhvervsformål	2	3	-	-	-	-	-	1
Offentlige formål	2	2	-	-	-	-	-	-
Ubestemte formål	11	12	4	7	6	6	4	9
Faste ejendomme i alt	146	154	59	89	57	61	42	53
Fælles formål	15	2	-	-	2	-	1	-
Beboelse	68	67	37	41	36	41	22	23
Erhvervsnejendomme	16	32	1	12	5	7	2	6
Andre faste ejendomme.....	38	53	21	36	13	14	18	25
Sanering.....	9	-	-	-	-	-	-	-
Fritidsområder i alt	161	14	110	11	43	6	56	8
Fælles formål	41	2	5	-	9	1	18	2
Parker og legepladser.....	100	6	92	4	18	1	27	1
Skove og naturområder	10	1	12	4	15	4	10	4
Strandområder	8	3	-	-	-	-	1	-
Kolonihaver	1	2	-	2	-	-	-	1
Fritidsfaciliteter i alt	345	35	116	13	61	6	80	14
Fælles formål	13	1	-	-	5	-	5	-
Stadion, idrætsanlæg	118	6	32	2	25	1	27	1
Idræts- og svømmehaller.....	180	22	74	8	26	4	37	7
Friluftsbade	14	1	3	-	2	1	4	-
Campingpladser og vandrehjem	4	3	3	3	2	1	6	5
Andre fritidsfaciliteter.....	16	2	4	-	-	-	1	-
Kirkegårde	32	12	34	18	14	7	-	-
Naturfredning	-	-	-	-	-	-	-	-
Spildevandsanlæg i alt	318	331	155	237	80	121	118	182
Fælles formål	26	42	8	41	4	55	1	25
Hovedkloakker og pumpe- stationer med betalingsvedtægt.....	120	198	61	192	33	41	54	119
Detailkloakker med betalingsvedtægt.....	-	3	7	4	1	5	4	9
Rensningsanlæg med betalingsvedtægt.....	82	81	18	-	20	20	30	28
Hovedkloakker og pumpe- stationer uden betalingsvedtægt.....	45	1	62	-	17	-	23	-
Detailkloakker uden betalingsvedtægt.....	3	-	-	-	-	-	-	-
Rensningsanlæg uden betalingsvedtægt.....	43	6	-	-	5	-	6	1
Renovation m.v. i alt	298	314	124	177	88	91	128	148
Fælles formål	24	21	8	4	1	21	1	-
Renovation.....	218	249	71	92	56	38	82	97
Konverteringsanlæg.....	31	30	18	59	17	19	22	30
Lossepladser.....	10	5	11	7	5	5	10	9
Bortskaffelse af olie og kemikalieaffald m.v.	14	8	17	16	10	8	14	12
Vandløbsvæsen	9	1	6	-	2	-	7	1

¹ Primærkommunerne i Københavns, Frederiksborg og Roskilde amter. ² Uden for hovedstadsregionen. ³ I største by pr. 1. januar 1981. ⁴ Pr. 1. januar 1981, idet der ved bymæssig bebyggelse forstås samlet bebyggelse med mindst 2.000 indbyggere.

Anm. Bemærkninger til tabellerne - se side 10.

Bykommuner med 10 000-19 999 indbyggere ^{2,3}		Øvrige kommuner med over 50% af befolkn. i bymæssig bebyggelse ^{2,4}		Øvrige kommuner med 33,3-50% af befolkn. i bymæssig bebyggelse ^{2,4}		Øvrige kommuner med under 33,3% af befolkn. i bymæssig bebyggelse ^{2,4}		Øvrige kommuner uden bymæssig bebyggelse ^{2,4}	
Udgifter	Indtægter	Udgifter	Indtægter	Udgifter	Indtægter	Udgifter	Indtægter	Udgifter	Indtægter
10 645	1 766	6 103	710	15 389	1 584	7 056	551	9 990	779
				mill. kr.					
448	351	235	170	546	381	243	176	308	217
4	8	2	4	6	12	3	4	2	7
-	1	-	1	2	2	2	1	-	-
-	-	-	-	-	1	-	-	-	2
-	1	-	-	-	1	-	-	-	1
-	-	-	-	-	-	1	-	-	-
3	7	1	3	4	9	-	3	1	3
43	48	16	25	47	53	21	18	25	25
1	-	2	1	1	1	2	-	2	1
16	14	7	8	21	23	8	9	13	16
4	10	1	9	4	13	1	4	2	4
21	23	5	8	21	16	10	5	8	5
-	-	-	-	-	-	-	-	-	-
53	13	21	2	42	6	18	5	17	3
9	1	6	-	8	-	4	-	4	-
33	5	13	-	27	2	6	-	9	-
8	4	2	1	5	3	7	4	3	3
2	3	-	-	2	1	1	-	1	-
1	1	-	-	-	-	-	-	-	-
85	12	43	7	96	13	43	4	52	2
1	-	1	-	1	-	1	-	1	-
20	2	13	1	26	-	11	-	15	-
46	4	21	2	58	5	26	2	33	1
6	-	4	-	5	-	2	-	1	-
6	5	4	4	6	5	2	2	1	1
6	1	1	-	1	2	2	-	-	-
-	-	-	-	-	-	-	-	-	-
-	-	-	-	-	-	-	-	-	-
102	135	60	63	153	173	62	84	78	98
10	23	1	7	6	11	3	12	2	7
47	75	17	38	49	95	26	48	37	71
3	9	1	5	3	14	1	7	1	8
23	27	17	12	32	48	17	17	12	11
13	-	13	-	38	-	13	-	20	1
1	-	2	-	5	-	2	-	3	-
4	-	10	-	20	4	2	-	4	-
108	115	65	65	124	116	63	60	88	80
1	5	3	2	1	-	5	4	1	2
64	67	44	50	100	110	47	54	68	72
27	35	5	4	1	-	-	-	2	2
12	5	6	3	19	6	9	1	15	5
4	3	8	6	3	-	2	-	2	-
9	-	9	-	34	5	12	-	19	1

Tabel 3b. De primærkommunale driftsudgifter og -indtægter i 1984, fordelt på funktioner og kommunegrupper

(fortsat) Current expenditure and revenue of municipalities, by purpose. 1984 (continued)

	Hovedstadsregionen i øvrigt ¹		Bykommuner med over 100 000 indbyggere ^{2,3}		Bykommuner med 40 000-99 999 indbyggere ^{2,3}		Bykommuner med 20 000-39 999 indbyggere ^{2,3}	
	Udgifter	Indtægter	Udgifter	Indtægter	Udgifter	Indtægter	Udgifter	Indtægter
	mill. kr.							
Øvrige miljøforanstaltninger	47	9	61	33	29	16	59	46
Diverse udgifter og indtægter	13	1	9	-	4	-	7	-
1. Forsyningsvirksomheder, kollektiv trafik, havne m.v. i alt.	965	944	2 226	2 141	990	1 073	1 106	1 118
Forsyningsvirksomheder i alt	811	907	1 738	1 814	842	991	969	1 083
Gasforsyningsvirksomhed	8	9	18	18	13	11	14	13
El-forsyningsvirksomhed	208	216	561	609	376	386	540	578
Varmeforsyningsvirksomhed	349	370	1 042	1 033	398	509	330	363
Vandforsyningsvirksomhed	232	304	100	137	52	75	82	123
Slagtehus og kødkontrol	-	-	14	15	-	-	-	-
Andre forsyningsvirksomh.	13	8	3	3	3	9	4	5
Brandvæsen og civilforsvar i alt...	125	22	67	6	36	9	48	9
Fælles formål	1	-	-	-	1	-	3	-
Brandvæsen	100	20	45	2	19	1	27	4
Civilforsvar	23	2	22	4	16	7	17	4
Kollektiv trafik i alt	18	-	421	321	105	73	88	23
Fælles formål	3	-	-	-	22	-	13	-
Busdrift	2	-	401	304	65	62	68	22
Skolebusdrift	1	-	-	-	-	-	-	-
Færgedrift	-	-	1	-	1	-	4	1
Lufthavne	-	-	17	17	18	11	1	-
Jernbanedrift	12	-	1	-	-	-	1	-
Havne	12	16	1	-	7	1	2	2
2. Vejvæsen i alt	698	38	284	55	156	15	256	35
Fælles funktioner	66	25	41	32	9	6	27	16
Fordelingskonti	162	6	13	1	13	1	19	5
Kommunale veje	467	4	215	6	127	2	199	4
Hovedlandeveje ekskl. motorveje	2	2	15	15	7	7	11	11
3. Undervisning og kultur i alt	5 625	296	2 372	179	1 158	69	1 753	85
Folkeskolevæsen i alt	4 440	206	1 753	93	907	32	1 368	49
Folkeskoler	3 868	108	1 462	18	795	16	1 177	25
Forskellige serviceforanst.	121	12	64	7	12	-	34	3
Syge- og hjemmeundervisning ...	7	6	7	8	1	1	1	1
Skolepsykolog	83	5	26	-	14	1	21	3
Undervisning af børn med vidtgående handicap	67	58	74	59	20	11	31	17
Observationsskoler	18	15	2	-	-	-	1	-
Skolebiblioteker	67	-	23	-	20	3	21	-
Kommunale bidrag til statslige og private skoler	205	-	87	-	45	-	81	-
Specialpædagogisk bistand til børn og voksne	3	1	7	1	-	-	1	-
Fritidsundervisning m.v. i alt	514	42	253	10	91	4	167	9
Fælles formål	31	7	14	1	5	1	12	1
Ungdomsskoler	132	3	62	-	27	-	36	1
Ungdomskostskoler	3	-	-	-	-	-	-	-
Interessegrupper for børn og unge	15	1	10	-	2	-	2	-
Ungdomsklubber	25	1	11	-	4	-	4	-
Lokaler m.v. vedr. børn og unge .	50	1	49	-	17	-	34	-
Kommunale støtteordninger uden for fritidsloven	81	2	35	-	9	1	31	-
Almen fritidsundervisning for voksne og aftenhøjskoler	118	24	41	8	16	1	31	6

¹ Primærkommunerne i Københavns, Frederiksborg og Roskilde amter. ² Uden for hovedstadsregionen. ³ I største by pr. 1. januar 1981. ⁴ Pr. 1. januar 1981, idet der ved bymæssig bebyggelse forstås samlet bebyggelse med mindst 2.000 indbyggere.

Anm. Bemærkninger til tabellerne - se side 10.

Bykommuner med 10 000-19 999 indbyggere ^{2,3}		Øvrige kommuner med over 50% af befolkn. i bymæssig bebyggelse ^{2,4}		Øvrige kommuner med 33,3-50% af befolkn. i bymæssig bebyggelse ^{2,4}		Øvrige kommuner med under 33,3% af befolkn. i bymæssig bebyggelse ^{2,4}		Øvrige kommuner uden bymæssig bebyggelse ^{2,4}	
Udgifter	Indtægter	Udgifter	Indtægter	Udgifter	Indtægter	Udgifter	Indtægter	Udgifter	Indtægter
				mill. kr.					
35	19	14	3	30	3	13	–	18	–
9	1	6	–	12	–	6	–	8	–
778	758	229	190	438	332	87	32	138	44
665	738	157	177	266	306	18	26	17	24
1	–	2	2	–	–	–	–	–	–
344	360	84	86	148	155	7	8	5	6
253	278	45	48	78	89	3	3	1	1
67	99	25	41	40	61	7	13	9	16
–	–	–	–	–	–	–	–	–	–
1	2	1	1	1	1	2	2	1	–
44	11	26	3	52	6	22	2	29	1
–	–	–	–	1	–	–	–	–	–
30	8	19	2	42	5	19	–	27	1
13	2	7	1	9	1	3	1	2	–
61	6	38	3	111	12	45	3	85	9
11	–	7	1	19	1	11	–	20	1
38	2	21	1	69	6	26	1	46	2
–	–	–	–	6	–	3	–	1	–
6	3	7	–	9	5	2	–	17	6
3	–	2	1	2	–	1	1	–	–
3	–	1	–	5	–	2	–	1	–
8	3	7	7	9	9	2	1	7	10
262	37	163	8	426	15	212	6	305	5
23	8	8	2	19	5	9	4	12	3
47	13	33	1	88	2	36	1	75	1
179	3	119	2	313	2	166	–	218	1
14	14	4	4	6	6	1	1	–	–
1 550	101	1 007	47	2 395	116	1 122	34	1 540	55
1 246	70	845	35	2 035	95	958	28	1 343	46
1 080	42	736	18	1 783	46	837	17	1 182	33
29	2	20	1	55	1	32	1	46	1
–	–	–	–	–	–	–	–	1	–
35	11	27	8	66	28	22	5	32	4
23	15	14	8	36	20	16	5	20	8
–	–	–	–	–	–	–	–	–	–
18	–	12	–	28	–	13	–	17	–
60	–	35	–	66	–	35	–	44	–
–	–	–	–	1	–	1	–	1	–
136	5	81	3	194	10	94	3	125	5
8	–	3	–	8	–	4	–	5	–
35	1	24	1	55	1	26	–	34	1
–	–	–	–	–	–	–	–	–	–
3	–	1	–	1	–	1	–	3	–
9	–	4	–	7	–	3	–	7	–
26	–	17	–	41	1	27	–	27	–
22	–	12	–	29	1	13	–	20	–
18	4	10	2	28	6	10	1	16	4

Tabel 3b. De primærkommunale driftsudgifter og -indtægter i 1984, fordelt på funktioner og kommunegrupper

(fortsat) Current expenditure and revenue of municipalities, by purpose. 1984 (continued)

	Hovedstadsregionen i øvrigt ¹		Bykommuner med over 100 000 indbyggere ^{2,3}		Bykommuner med 40 000-99 999 indbyggere ^{2,3}		Bykommuner med 20 000-39 999 indbyggere ^{2,3}	
	Udgifter	Indtægter	Udgifter	Indtægter	Udgifter	Indtægter	Udgifter	Indtægter
	mill. kr.							
Foredragsrækker	2	–	1	–	–	–	–	–
Specialundervisning og erhvervsmæssige kurser	26	1	10	–	4	–	7	1
Lokaler m.v. vedr. voksne	10	1	6	–	1	–	3	1
Supplerende kulturelle arrangementer	1	–	1	–	–	–	–	–
Elevtilskud	20	–	13	–	5	–	8	–
Prøveforberedende enkeltfags- undervisning for voksne	–	–	–	–	–	–	–	–
Gymnasier m.v. i alt	–	–	–	–	–	–	–	–
Fælles formål	–	–	–	–	–	–	–	–
Gymnasieskoler	–	–	–	–	–	–	–	–
Faglige uddannelser i alt	1	–	1	–	2	–	5	3
Folkebiblioteksvæsen i alt	538	22	197	19	116	25	160	17
Folkebiblioteker	535	13	194	9	115	21	157	10
Centralbiblioteksfunktion	–	6	2	9	1	3	2	6
Institutionsbetjening	4	4	1	1	–	–	1	1
Kulturel virksomhed i alt	132	26	166	57	42	9	53	6
Museer	14	1	31	4	18	2	17	1
Biografer	16	9	5	6	1	1	4	2
Teatre	14	–	9	–	2	–	6	1
Musikarrangementer	38	10	45	14	12	4	10	1
Andre kulturelle opgaver	51	6	75	32	8	2	16	1
5. Social- og sundhedsvæsen i alt.	18 956	1 863	11 032	814	5 471	393	7 990	576
Bistand og pleje i alt	2 377	186	1 624	113	712	55	976	83
Kontanthjælp	1 422	94	941	63	399	30	520	42
Praktisk bistand i hjemmet	535	35	448	20	208	9	309	16
Hjælpe midler og omsorgs- arbejde	420	57	234	29	105	17	147	26
Dagpleje og daginstitutioner for børn i alt	3 657	951	1 365	362	498	133	757	215
Fælles formål	379	26	180	6	46	4	58	6
Dagpleje (formidlet)	347	113	191	68	57	18	163	54
Vuggestuer	567	177	209	66	83	26	75	24
Børnehaver	1 038	320	439	139	165	52	223	70
Integrerede institutioner	415	123	138	42	39	12	119	34
Fritidshjem	534	144	128	35	60	16	68	19
Legesteder	54	8	8	–	2	–	5	1

¹ Primærkommunerne i Københavns, Frederiksborg og Roskilde amter. ² Uden for hovedstadsregionen. ³ I største by pr. 1. januar 1981.

⁴ Pr. 1. januar 1981, idet der ved bymæssig bebyggelse forstås samlet bebyggelse med mindst 2.000 indbyggere.

Anm. Bemærkninger til tabellerne – se side 10.

Bykommuner med 10 000-19 999 indbyggere ^{2,3}		Øvrige kommuner med over 50% af befolkn. i bymæssig bebyggelse ^{2,4}		Øvrige kommuner med 33,3-50% af befolkn. i bymæssig bebyggelse ^{2,4}		Øvrige kommuner med under 33,3% af befolkn. i bymæssig bebyggelse ^{2,4}		Øvrige kommuner uden bymæssig bebyggelse ^{2,4}	
Udgifter	Indtægter	Udgifter	Indtægter	Udgifter	Indtægter	Udgifter	Indtægter	Udgifter	Indtægter
mill. kr.									
-	-	-	-	-	-	-	-	-	-
5	-	2	-	4	-	1	-	1	-
1	-	-	-	-	-	-	-	-	-
-	-	-	-	-	-	-	-	-	-
9	-	8	-	21	-	9	-	12	-
-	-	-	-	-	-	-	-	-	-
-	-	-	-	-	-	-	-	1	1
-	-	-	-	-	-	-	-	1	1
-	-	-	-	-	-	-	-	-	-
4	1	-	-	3	1	1	-	1	-
124	14	64	4	124	5	53	1	55	-
124	10	64	4	124	4	53	1	55	-
-	4	-	-	-	-	-	-	-	-
-	-	-	-	-	-	-	-	-	-
40	10	18	4	39	5	16	2	14	2
8	-	5	2	7	-	3	-	1	-
3	2	1	-	1	1	-	-	-	-
2	-	-	-	2	-	-	-	1	-
15	6	5	2	13	4	7	2	5	2
13	3	7	-	15	-	7	-	7	-
6 849	473	3 981	276	10 466	703	4 888	286	6 949	437
767	63	424	38	1 044	94	475	41	651	57
392	27	205	17	455	36	208	15	292	25
248	12	145	7	395	18	176	7	247	11
126	24	74	14	194	40	92	19	112	22
592	168	364	106	831	246	355	108	491	150
45	3	24	7	52	2	25	1	32	1
151	48	124	39	320	107	156	53	229	76
51	16	14	4	13	4	4	1	1	-
180	58	113	34	238	77	111	37	137	45
84	25	33	10	113	35	27	9	54	17
55	15	33	9	54	15	15	4	21	6
1	-	2	-	1	-	-	-	-	-

Tabel 3b. De primærkommunale driftsudgifter og -indtægter i 1984, fordelt på funktioner og kommunegrupper

(fortsat) Current expenditure and revenue of municipalities, by purpose. 1984 (continued)

	Hovedstadsregionen i øvrigt ¹		Bykommuner med over 100 000 indbyggere ^{2,3}		Bykommuner med 40 000-99 999 indbyggere ^{2,3}		Bykommuner med 20 000-39 999 indbyggere ^{2,3}	
	Udgifter	Indtægter	Udgifter	Indtægter	Udgifter	Indtægter	Udgifter	Indtægter
	mill. kr.							
Klubber.....	265	29	68	4	43	5	39	5
Andre socialpædagogiske fritidsforanstaltninger.....	58	12	4	–	2	–	6	1
Døgnpleje og døgninstitutioner for børn og unge i alt.....	397	25	168	16	88	7	111	7
Døgnpleje.....	175	9	56	3	35	3	53	4
Instit. for børn og unge med sociale adfærdsproblemer	13	–	24	11	10	4	3	–
Døgninstit. for børn og unge samt svangre- og mødrethjem .	209	16	88	2	42	–	55	3
Institutioner for ældre og handicappede i alt.....	2 241	242	1 337	78	669	44	1 022	70
Døgninstit. for pers. med vidtgående fysiske eller psykiske handicap.....	143	–	79	–	52	–	72	–
Integrerede institutioner.....	65	7	–	–	–	–	25	2
Plejehjem.....	1 822	200	1 102	56	547	32	843	54
Daghjem.....	31	3	18	1	19	2	11	1
Dagcentre.....	106	9	38	3	18	6	30	6
Beskyttede boliger.....	56	22	96	19	24	4	34	8
Særlige plejehjem.....	18	–	4	–	8	–	7	–
Revalideringsinstitutioner.....	58	1	37	–	31	–	40	10
Forsorgshjem og tilsvarende institutioner.....	–	–	–	–	–	–	–	–
Hjælpemiddelcentraler.....	1	–	–	–	–	–	–	–
Rådgivningsinstitutioner.....	–	–	2	–	–	–	–	–
Sociale pensioner i alt.....	6 127	1	4 078	1	2 226	1	3 242	–
Invalidepension m.v.....	1 817	1	1 151	1	615	–	872	–
Folkepension m.v.....	3 892	–	2 595	1	1 400	1	2 091	–
Førtidspension.....	418	–	332	–	211	–	279	–
Børnetilskud og andre familieydelse i alt.....	881	251	462	116	257	67	385	96
Børnetilskud.....	568	1	317	–	177	–	272	1
Andre familieydelse.....	313	249	145	116	80	67	113	95
Offentlig sygesikring.....	31	2	20	–	10	–	16	–
Dagpenge i alt.....	1 048	6	521	15	284	2	449	7
Dagpenge ved sygdom i de første 5 uger og ved arbejdsskade.....	292	3	139	1	84	2	121	2
Dagpenge ved sygdom efter 5 uger.....	396	3	192	14	100	–	159	5
Dagpenge ved graviditet, barsel og adoption.....	360	–	190	–	100	–	169	–
Sundhedsudgifter i alt.....	437	5	200	1	116	1	167	6
Hjemmesygepleje.....	111	–	74	–	41	–	55	–
Sundhedspleje.....	59	–	27	–	13	–	17	–
Skolelægeordning.....	10	–	3	–	3	–	4	–
Komm. børnetandklinikker.....	248	5	96	–	58	1	85	5
Tilskud til børns tandbeh.....	9	–	1	–	1	–	5	–
Lægeundersøgelser af børn.....	–	–	–	–	–	–	–	–
Andre sundhedsudgifter.....	–	–	–	–	–	–	1	–

¹ Primærkommunerne i Københavns, Frederiksborg og Roskilde amter. ² Uden for hovedstadsregionen. ³ I største by pr. 1. januar 1981. ⁴ Pr. 1. januar 1981, idet der ved bymæssig bebyggelse forstås samlet bebyggelse med mindst 2.000 indbyggere.

Anm. Bemærkninger til tabellerne – se side 10.

Tabel 3b. De primærkommunale driftsudgifter og -indtægter i 1984, fordelt på funktioner og kommunegrupper

(fortsat) Current expenditure and revenue of municipalities, by purpose. 1984 (continued)

	Hovedstadsregionen i øvrigt ¹		Bykommuner med over 100 000 indbyggere ^{2,3}		Bykommuner med 40 000-99 999 indbyggere ^{2,3}		Bykommuner med 20 000-39 999 indbyggere ^{2,3}	
	Udgifter	Indtægter	Udgifter	Indtægter	Udgifter	Indtægter	Udgifter	Indtægter
	mill. kr.							
Boligstøtte m.v. i alt	854	164	464	21	222	25	305	44
Boligsikring	264	52	150	6	56	3	70	3
Boligydelse til pensionister	475	11	300	2	144	–	195	1
Pensionistboliger	96	95	10	13	22	22	39	39
Driftssikring af boligbyggeri	16	4	3	–	–	–	–	–
Pensionistkollektiver	3	2	–	–	–	–	–	–
Arbejdsmarkedsforanstaltninger m.v. i alt	847	29	754	90	358	57	520	39
Arbejdstilbudsordningen	523	16	537	63	231	44	331	20
Beskæftigelsesordninger	315	12	202	25	123	13	187	19
Tilskud til sociale formål	9	1	15	2	4	–	2	–
6. Administration, planlægning og fællesudgifter i alt	2 764	118	1 316	165	633	48	869	48
Fælles funktioner i alt	951	56	396	58	212	20	272	14
Administrationsbygninger	168	7	95	9	42	3	57	4
Kommunalbestyrelses- og amtsrådsmedlemmer	80	–	13	–	15	–	24	–
Kommunalbestyrelsens/ amtsrådets sekretariat	227	2	110	1	25	1	50	–
Indtægter i henhold til forskellige love	–	6	–	5	–	3	–	5
Øvrige fællesformål	476	40	178	42	130	13	141	5
Planlægning og sektor- forvaltning i alt	1 773	61	904	107	411	28	584	34
Forvaltning af forsynings- virksomhederne	8	12	67	79	10	15	4	13
Teknisk forvaltning	361	35	185	10	84	8	123	17
Skole- og kulturforvaltning	101	–	56	–	20	–	33	1
Social- og sundhedsforvaltn.	618	2	414	10	151	1	208	1
Skatteforvaltningen	284	2	115	2	79	1	103	1
Økonomisk forvaltning	371	7	67	5	60	1	109	2
Byggeforvaltningen	30	2	–	–	7	1	6	–
Kommissioner, råd og nævn	18	–	5	–	5	–	6	–
Valg	22	1	11	–	5	–	8	–

¹ Primærkommunerne i Københavns, Frederiksborg og Roskilde amter. ² Uden for hovedstadsregionen. ³ I største by pr. 1. januar 1981. ⁴ Pr. 1. januar 1981, idet der ved bymæssig bebyggelse forstås samlet bebyggelse med mindst 2.000 indbyggere.

Anm. Bemærkninger til tabellerne – se side 10.

Bykommuner med 10 000-19 999 indbyggere ^{2,3}		Øvrige kommuner med over 50% af befolkn. i bymæssig bebyggelse ^{2,4}		Øvrige kommuner med 33,3-50% af befolkn. i bymæssig bebyggelse ^{2,4}		Øvrige kommuner med under 33,3% af befolkn. i bymæssig bebyggelse ^{2,4}		Øvrige kommuner uden bymæssig bebyggelse ^{2,4}	
Udgifter	Indtægter	Udgifter	Indtægter	Udgifter	Indtægter	Udgifter	Indtægter	Udgifter	Indtægter
				mill. kr.					
261	32	107	16	237	35	82	11	104	17
58	3	25	1	47	2	16	1	20	1
177	2	70	1	165	4	59	2	74	4
24	26	10	11	25	28	7	9	9	11
1	-	1	1	-	-	-	-	-	-
1	1	2	2	-	-	-	-	-	1
405	36	251	17	657	83	286	16	411	33
255	18	161	9	404	47	177	11	263	23
147	18	88	9	251	36	108	5	146	10
4	1	1	-	2	-	1	-	2	-
757	46	489	19	1 119	37	505	17	750	21
262	15	179	5	483	15	233	10	366	12
46	1	28	1	59	2	25	1	35	1
33	-	35	-	81	-	40	-	69	-
57	-	53	1	189	3	105	3	168	3
-	4	-	2	-	4	-	1	-	2
125	10	63	2	153	6	63	5	94	6
484	30	300	13	613	22	261	7	369	8
4	11	-	2	1	4	-	-	-	-
113	16	65	9	129	12	55	5	74	5
28	1	12	-	32	-	12	-	8	-
164	1	95	-	192	-	81	-	117	-
80	-	64	1	135	1	60	-	90	1
94	2	65	1	123	4	53	1	80	1
-	-	-	-	-	-	-	-	-	-
5	-	5	-	12	-	5	-	8	-
7	1	4	1	11	1	5	-	7	-

Tabel 4a. De primær- og amtskommunale drifts- og anlægsregnskaber 1984, fordelt på omkostningsarter (realøkonomisk klassifikation) og kommunegrupper
Current and capital accounts of local governments, by kind, 1984

	Amts-kommuner ¹		København og Frederiksberg		Øvrige primærkommuner		Hele landet	
	Drift	Anlæg	Drift	Anlæg	Drift	Anlæg	Drift	Anlæg
	mill. kr.							
1. Lønninger i alt².....	19 658	3	10 324	13	42 068	33	72 050	49
2. Varekøb i alt.....	3 002	29	2 242	19	7 437	191	12 681	239
Fødevarer.....	513	–	308	–	990	1	1 810	1
Brændsel og drivmidler.....	388	1	1 120	–	3 726	1	5 234	1
Øvrige varekøb.....	2 100	29	814	19	2 722	190	5 636	237
3. Anskaffelser i alt.....	734	288	280	142	1 632	609	2 646	1 039
4. Tjenesteydelser mv. i alt.....	10 033	1 972	4 671	528	17 278	4 278	31 983	6 778
Entreprenør- og håndværkerydelser .	1 076	1 421	603	446	3 219	3 453	4 899	5 320
Betalingen til staten.....	2 199	253	787	–	718	3	3 704	256
Betalingen til andre kommuner/amts-kommuner.....	2 654	23	995	–	4 239	39	7 888	62
Øvrige tjenesteydelser.....	4 102	276	2 287	81	9 102	783	15 491	1 140
5. Tilskud og overførsler i alt.....	6 787	14	11 030	125	50 109	154	67 925	293
Tjenestemandspensioner m.v.....	347	–	770	–	480	–	1 598	–
Overførsler til personer.....	4 875	2	9 806	–	46 922	14	61 603	16
Øvrige tilskud og overførsler.....	1 564	11	454	125	2 707	140	4 725	277
6. Finansudgifter i alt³.....	1	–	227	–	509	19	736	19
9. Interne udgifter og indtægter i alt .	÷ 90	83	÷ 234	121	÷ 273	265	÷ 596	468
Overførte lønninger.....	353	51	103	9	1 120	90	1 575	151
Overførte varekøb.....	198	1	1 117	27	252	103	1 568	131
Overførte anskaffelser.....	4	1	5	–	18	8	28	9
Overførte tjenesteydelser.....	480	35	553	84	662	86	1 695	205
Interne indtægter.....	÷ 1 125	÷ 5	÷ 2 012	–	÷ 2 325	÷ 23	÷ 5 462	÷ 27
I. Bruttoudgifter ialt.....	40 124	2 390	28 540	947	118 761	5 548	187 425	8 885
7. Drifts- og anlægsindtægter ialt....	8 588	410	5 773	68	17 571	1 910	31 932	2 388
Lejeindtægter.....	120	–	434	–	1 026	6	1 580	6
Salg af produkter og ydelser.....	2 097	1	3 429	3	10 614	215	16 140	219
Betalingen fra staten.....	1 000	332	151	9	181	53	1 332	395
Betalingen fra andre kommuner/amts-kommuner.....	5 250	24	881	4	1 776	56	7 907	84
Øvrige indtægter.....	121	53	878	52	3 974	1 580	4 973	1 686
8. Finansindtægter i alt³.....	–	–	–	–	151	9	151	9
II. Bruttoindtægter i alt.....	8 588	410	5 773	68	17 722	1 918	32 083	2 397
I ÷ II Nettoudgifter i alt.....	31 535	1 980	22 767	879	101 039	3 630	155 342	6 488

¹ Inkl. Hovedstadsrådet.

² Fratrukket indtægter fra dagpengefonden.

³ Forrentning af forsyningsvirksomhedernes mellemværender med kommunerne.

Anm. Bemærkninger til tabellerne – se side 10.

Tabel 4b. De primær- og amtskommunale drifts- og anlægsregnskaber 1984, fordelt på omkostningsarter (realøkonomisk klassifikation) og kommunegrupper

Current and capital accounts of municipalities, by kind, 1984

	Hovedstads- regionen i øvrigt		Bykommuner med over 100 000 indbyggere		Bykommuner med 40 000-99 999 indbyggere		Bykommuner med 20 000-39 999 indbyggere	
	Drift	Anlæg	Drift	Anlæg	Drift	Anlæg	Drift	Anlæg
	mill. kr.							
1. Lønninger i alt¹	11 952	4	6 279	1	2 864	-	4 189	2
2. Varekøb i alt	1 579	30	1 730	42	795	16	1 006	22
Fødevarer.....	296	-	137	-	63	-	83	-
Brændsel og drivmidler.....	606	-	1 090	-	533	-	668	-
Øvrige varekøb.....	677	29	503	42	199	16	256	22
3. Anskaffelser i alt	435	149	237	106	134	48	211	74
4. Tjenesteydelser m.v. i alt	4 972	991	2 271	852	1 221	387	1 729	470
Entreprenør- og håndværkerydelser .	864	812	461	679	272	311	343	383
Betaling til staten.....	227	-	112	-	47	2	88	-
Betaling til andre kommuner/amts-	1 189	15	410	1	266	2	360	-
Øvrige tjenesteydelser.....	2 692	164	1 289	172	635	71	938	87
5. Tilskud og overførsler i alt	11 396	22	7 301	15	3 735	22	5 344	36
Tjenestemandspensioner m.v.....	138	-	153	-	54	-	45	-
Overførsler til personer.....	10 625	2	6 753	4	3 484	-	4 981	1
Øvrige tilskud og overførsler.....	633	19	396	11	198	21	317	35
6. Finansudgifter i alt²	89	12	218	-	76	-	40	-
9. Interne udgifter og indtægter i alt	+23	23	÷127	121	÷34	33	÷41	41
Overførte lønninger.....	254	12	303	26	121	11	153	11
Overførte varekøb.....	34	1	86	83	48	11	32	5
Overførte anskaffelser.....	1	-	5	1	7	2	4	5
Overførte tjenesteydelser.....	135	14	212	13	65	16	97	25
Interne indtægter.....	÷447	÷4	÷733	÷2	÷275	÷7	÷328	÷4
I. Bruttoudgifter i alt	30 400	1 231	17 909	1 137	8 791	506	12 477	646
7. Drifts- og anlægsindtægter i alt	4 113	517	3 914	296	1 889	134	2 313	154
Lejeindtægter.....	306	-	153	-	102	-	117	1
Salg af produkter og ydelser.....	2 272	71	2 801	7	1 229	18	1 485	16
Betaling fra staten.....	20	10	51	12	23	9	29	7
Betaling fra andre kommuner/amts-	474	30	231	-	188	-	166	1
Øvrige indtægter.....	1 040	406	677	277	347	107	515	130
8. Finansindtægter i alt²	41	7	24	-	25	-	13	-
II. Bruttoindtægter i alt	4 154	524	3 938	296	1 914	134	2 326	154
I ÷ II Nettoudgifter i alt	26 246	707	13 971	841	6 877	372	10 151	492

¹ Fratrøkket indtægter fra dagpengefondens.

² Forrentning af forsyningsvirksomhedernes mellemværender med kommunerne.

Vedr. kommuneinddeling - se noter til tabel 3b. Bemærkninger til tabellerne - se side 10.

Bykommuner med 10 000-19 999 indbyggere		Øvrige kommuner med over 50% af befolkn. i bymæssig bebyggelse		Øvrige kommuner med 33,3-50% af befolkn. i bymæssig bebyggelse		Øvrige kommuner med under 33,3% af befolkn. i bymæssig bebyggelse		Øvrige kommuner uden bymæssig bebyggelse	
Drift	Anlæg	Drift	Anlæg	Drift	Anlæg	Drift	Anlæg	Drift	Anlæg
mill. kr.									
3 579	6	2 160	3	5 296	7	2 373	4	3 375	5
689	18	318	10	668	27	271	13	381	13
85	–	48	–	130	–	60	–	88	–
370	–	130	–	198	–	56	–	76	–
234	18	140	10	340	27	156	13	217	13
164	46	82	53	179	75	82	24	109	33
1 517	377	905	236	2 214	515	997	168	1 452	280
289	299	154	192	390	419	181	133	265	225
63	–	33	–	67	–	35	–	45	–
314	3	251	2	623	12	314	2	511	2
850	76	466	42	1 134	84	467	33	631	53
4 647	11	2 641	17	7 037	15	3 336	5	4 673	11
36	–	12	–	24	–	6	–	12	–
4 347	–	2 493	1	6 626	2	3 159	1	4 454	2
264	11	136	16	386	14	170	4	207	9
60	1	3	3	19	1	1	2	4	1
÷ 10	11	÷ 6	7	÷ 23	22	÷ 5	5	÷ 4	3
49	6	38	4	109	15	49	3	42	2
12	1	5	–	16	1	11	–	9	–
–	–	1	–	–	1	–	–	–	–
54	6	24	2	41	7	21	3	13	1
÷ 125	÷ 2	÷ 74	–	÷ 189	÷ 2	÷ 86	÷ 1	÷ 68	–
10 645	470	6 103	329	15 389	664	7 056	219	9 991	346
1 750	183	703	115	1 573	264	542	107	775	139
96	1	56	1	105	2	36	1	53	1
1 077	10	371	11	813	39	248	10	317	33
28	9	7	–	18	1	1	3	5	1
175	18	83	1	243	3	69	–	146	3
374	146	185	101	394	218	188	93	254	101
16	–	7	–	11	1	9	–	4	–
1 766	183	710	115	1 584	265	551	107	779	139
8 879	287	5 393	214	13 805	399	6 505	112	9 212	207

Tabel 5. De primær- og amtskommunale drifts- og anlægsregnskaber 1984, fordelt på omkostningsarter (realøkonomisk klassifikation) og hovedformål

Current and capital accounts of local governments, by kind and main purpose. 1984

	Byud- vikling, bolig og miljø	Forsy- nings- virksom- heder m.v.	Vej- væsen	Under- visning og kultur	Sygehus- væsen	Social- og sundheds- væsen	Admini- stration og plan- lægning	Til- sammen
	mill. kr.							
1. Lønninger i alt¹.....	1 641	2 475	1 464	15 137	14 436	28 040	8 906	72 099
2. Varekøb i alt.....	596	4 728	748	1 085	2 393	2 865	504	12 920
Fødevarer.....	6	7	1	120	399	1 174	104	1 811
Brændsel og drivmidler.....	122	4 185	96	291	242	279	22	5 235
Øvrige varekøb.....	469	536	651	674	1 752	1 413	377	5 873
3. Anskaffelser i alt.....	505	535	294	996	505	639	210	3 684
4. Tjenesteydelser m.v. i alt.....	4 438	4 830	3 189	7 020	5 851	10 433	3 000	38 760
Entrepreneur- og håndværkerydelser.....	1 985	1 619	2 338	1 405	1 016	1 509	345	10 219
Betalingen til staten.....	17	1 049	3	1 699	1 068	122	1	3 960
Betalingen til andre kommuner/amts- kommuner.....	315	230	46	1 157	1 178	5 010	14	7 950
Øvrige tjenesteydelser.....	2 120	1 932	801	2 759	2 588	3 792	2 639	16 631
5. Tilskud og overførsler i alt.....	949	993	72	1 683	423	63 259	838	68 219
Tjenestemandspensioner m.v.....	67	310	47	50	342	107	675	1 597
Overførsler til personer.....	18	11	5	33	54	61 493	6	61 619
Øvrige tilskud og overførsler.....	863	672	20	1 600	27	1 660	158	5 002
6. Finansudgifter i alt².....	180	576	-	-	-	-	-	756
9. Interne udgifter og indtægter i alt.....	70	÷ 146	÷ 180	138	14	281	÷ 304	÷ 128
Overførte lønninger.....	442	120	722	77	72	272	21	1 725
Overført varekøb.....	20	1 135	68	8	268	170	30	1 698
Overførte anskaffelser.....	7	12	9	-	-	8	1	37
Overførte tjenesteydelser.....	217	101	459	131	376	431	185	1 900
Interne indtægter.....	÷ 617	÷ 1 513	÷ 1 438	÷ 79	÷ 703	÷ 600	÷ 540	÷ 5 489
I. Bruttoudgifter i alt.....	8 380	13 991	5 587	26 058	23 621	105 519	13 154	196 310
7. Drifts- og anlægsindtægter i alt.....	6 019	10 947	1 278	1 748	1 956	11 454	919	34 320
Lejeindtægter.....	973	65	4	97	97	329	19	1 586
Salg af produkter og ydelser.....	1 150	10 264	205	229	183	4 192	135	16 359
Betalingen fra staten.....	69	19	962	74	425	83	95	1 727
Betalingen fra andre kommuner/amts- kommuner.....	236	177	50	1 201	1 197	5 078	52	7 991
Øvrige indtægter.....	3 591	422	57	147	53	1 772	617	6 658
8. Finansindtægter i alt².....	89	71	-	-	-	-	-	160
II. Bruttoindtægter i alt.....	6 108	11 018	1 278	1 748	1 956	11 454	919	34 480
I. ÷ II. Nettoudgifter i alt.....	2 272	2 973	4 309	24 310	21 665	94 065	12 235	161 830

¹Fratrukket indtægter fra dagpengefonden. ²Forrentning af forsyningsvirksomhedernes mellemværender med kommunerne.
Anm. Bemærkninger til tabellerne - se side 10.

Tabel 6a. De primær- og amtskommunale bruttoanlægsudgifter i 1984, fordelt på de vigtigste funktioner og kommunegrupper

Capital expenditure of local governments, by main purpose. 1984

	Amts- kommuner ¹	København og Frederiksberg	Øvrige primærkommuner	Hele landet
		mill. kr.		
Anlægsudgifter i alt	2 390	947	5 548	8 885
Byudvikling, bolig- og miljø- foranstaltninger i alt	17	226	2 192	2 435
Jordforsyning i alt.....	—	21	622	643
Fælles formål.....	—	—	17	17
Boligformål.....	—	17	306	323
Erhvervsformål.....	—	—	129	129
Offentlige formål.....	—	—	15	15
Ubestemte formål.....	—	5	155	160
Faste ejendomme.....	4	136	413	553
Fritidsområder.....	1	3	38	42
Fritidsfaciliteter.....	—	9	226	236
Spildevandsanlæg i alt.....	—	47	820	867
Hovedkloakker med betalingsvedtægt..	—	26	430	456
Detailkloakker med betalingsvedtægt..	—	—	126	126
Rensningsanlæg med betalingsvedtægt	—	17	182	198
Andre formål.....	—	5	82	87
Renovation.....	—	—	44	44
Andre formål.....	13	8	28	49
Forsyningsvirksomheder, kollektiv trafik, havne m.v. i alt	445	329	1 046	1 820
Forsyningsvirksomheder i alt.....	—	324	935	1 259
Elforsyning.....	—	206	72	279
Varmeforsyning.....	—	98	742	840
Vandforsyning.....	—	10	106	116
Andre virksomheder.....	—	10	15	25
Kollektiv trafik.....	443	—	27	470
Andre formål.....	2	5	84	90
Vejvæsen i alt	701	57	603	1 361
Kommunale veje.....	357	47	549	953
Hovedlandeveje.....	283	—	28	311
Motorveje.....	43	—	—	43
Andre formål.....	18	10	27	54
Undervisning og kultur i alt	146	46	726	918
Folkeskolevæsen.....	56	35	550	641
Gymnasier m.v.....	61	3	—	64
Folkebiblioteksvæsen.....	—	4	72	76
Andre formål.....	29	4	104	137
Sygehusvæsen i alt	853	85	—	937
Sygehuse.....	842	78	—	920
Andre formål.....	11	7	—	18
Social- og sundhedsvæsen i alt	197	190	762	1 149
Daginstitutioner for børn i alt.....	2	57	108	167
Vuggestuer.....	—	17	12	29
Børnehaver.....	—	9	27	36
Integrerede institutioner.....	—	16	28	44
Fritidshjem.....	2	12	17	31
Andre formål.....	—	3	24	27
Institutioner for ældre og handicappede i alt.....	125	105	613	844
Døgninstitutioner for personer med vidtgående fysiske eller psykiske handicap.....	113	2	1	115
Integrerede institutioner.....	—	3	14	17
Plejehjem.....	9	94	429	532
Beskyttede boliger.....	—	6	137	142
Andre formål.....	4	1	33	38
Børnetandklinikker.....	—	—	6	6
Pensionistboliger.....	—	4	26	30
Andre formål.....	69	24	8	102
Administration og planlægning	32	15	219	265

¹ Inkl. Hovedstadsrådet.

Anm. Bemærkninger til tabellerne – se side 10.

Tabel 6b. De primærkommunale bruttoanlægsudgifter i 1984, fordelt på de vigtigste funktioner og kommunegrupper

Capital expenditure of municipalities, by main purpose. 1984

	Hovedstads- regionen i øvrigt	Bykommuner med over 100 000 indbyggere	Bykommuner med 40 000-99 999 indbyggere	Bykommuner med 20 000-39 999 indbyggere
	mill. kr.			
Anlægsudgifter i alt	1 231	1 137	506	645
Byudvikling, bolig- og miljø-				
foranstaltninger i alt	495	243	204	266
Jordforsyning i alt	137	95	55	54
Fælles formål	4	4	—	—
Boligformål	68	38	18	25
Erhvervsformål	37	8	16	7
Offentlige formål	8	—	—	4
Ubestemte formål	19	45	20	17
Faste ejendomme	88	18	62	57
Fritidsområder	14	7	4	9
Fritidsfaciliteter	98	16	18	19
Spildevandsanlæg i alt	152	102	58	106
Hovedkloaker med betalingsvedtægt ..	91	58	22	56
Detailkloaker med betalingsvedtægt ..	12	—	5	8
Rensningsanlæg med betalingsvedtægt	20	44	27	30
Andre formål	29	1	4	12
Renovation	3	4	3	16
Andre formål	2	1	6	5
Forsyningsvirksomheder,				
kollektiv trafik, havne m.v. i alt	142	587	97	86
Forsyningsvirksomheder i alt	106	569	88	75
Elforsyning	7	25	8	11
Varmeforsyning	79	529	56	49
Vandforsyning	16	15	20	11
Andre virksomheder	3	1	3	5
Kollektiv trafik	4	11	8	2
Andre formål	32	7	1	10
Vejvæsen i alt	145	95	59	76
Kommunale veje	131	82	54	70
Hovedlandeveje	4	10	5	4
Motorveje	—	—	—	—
Andre formål	11	3	1	2
Undervisning og kultur i alt	218	81	46	100
Folkeskolevæsen	150	43	30	81
Gymnasier m.v.	—	—	—	—
Folkebiblioteksvæsen	39	1	9	4
Andre formål	29	36	6	15
Sygehusvæsen i alt	—	—	—	—
Sygehuse	—	—	—	—
Andre formål	—	—	—	—
Social- og sundhedsvæsen i alt	177	103	64	78
Daginstitutioner for børn i alt	45	16	5	10
Vuggestuer	7	3	1	1
Børnehaver	11	1	1	2
Integrerede institutioner	7	5	2	5
Fritidshjem	8	3	—	1
Andre formål	12	3	1	1
Institutioner for ældre og handicappede i alt	123	81	52	66
Integrerede institutioner	—	13	—	—
Plejehjem	82	24	34	47
Beskyttede boliger	33	44	1	17
Andre formål	8	—	17	1
Børnetandklinikker	2	1	—	1
Pensionistboliger	6	4	6	1
Andre formål	1	2	—	—
Administration og planlægning	54	27	36	39

Anm. Bemærkninger til tabellerne – se side 10.

Vedr. kommuneinddelingen – se noter til tabel 3b.

Bykommuner med 10 000-19 999 indbyggere	Øvrige kommuner med over 50% af befolkningen i bymæssig bebyggelse	Øvrige kommuner med 33,3-50% af befolkningen i bymæssig bebyggelse	Øvrige kommuner med under 33,3% af befolkningen i bymæssig bebyggelse	Øvrige kommuner uden bymæssig bebyggelse
	mill. kr.			
470	329	663	219	347
190	161	345	105	183
54	44	97	35	51
6	—	3	—	—
26	22	56	18	34
10	15	17	8	10
—	1	—	—	1
11	6	21	10	7
41	40	79	9	20
1	1	2	—	—
12	23	15	3	20
67	47	144	55	89
36	24	68	30	46
16	8	41	16	21
12	6	24	5	14
4	9	11	4	8
8	2	5	1	3
6	3	3	1	—
49	15	42	18	10
40	10	29	13	5
6	1	4	11	—
17	2	8	—	—
15	6	17	2	4
2	—	1	—	—
1	1	1	—	—
8	5	11	5	4
75	35	68	21	29
69	34	64	19	26
5	—	—	—	—
—	—	—	—	—
1	1	4	2	3
73	60	66	26	56
61	54	57	24	49
—	—	—	—	—
4	2	5	1	5
8	3	4	2	1
—	—	—	—	—
—	—	—	—	—
—	—	—	—	—
74	52	115	48	52
3	6	12	6	5
—	—	—	—	—
1	3	2	4	3
1	2	3	1	1
—	1	3	1	—
1	—	4	1	1
66	44	100	36	44
—	—	—	—	—
49	37	87	32	37
13	7	10	5	8
4	—	3	—	—
—	—	—	2	—
4	1	—	2	1
1	—	2	1	1
10	7	27	2	18

Tabel 7a. De primær- og amtskommunale anlægsudgifter og -indtægter i 1984, fordelt på autoriserede grupperinger og kommunegrupper

Capital expenditure and revenue of local governments, by kind. 1984

	Amts- kommuner ¹	København og Frederiksberg	Øvrige primærkommuner	Hele landet
	mill. kr.			
Anlægsudgifter i alt	2 390	947	5 548	8 885
Anlægsindtægter i alt	410	68	1 918	2 397
A. Jordforsyning				
Udgifter i alt	—	21	622	643
Arealerhvervelser	—	—	193	194
Udgifter til veje	—	3	197	200
Udgifter til kloakering	—	1	85	86
Udgifter til vandforsyning	—	—	14	14
Udgifter til fjernvarme	—	—	13	13
Udgifter til gas	—	—	—	—
Udgifter til el	—	—	15	15
Udgifter til antenneanlæg	—	—	5	5
Grønne områder	—	—	14	14
Omkostninger	—	1	69	70
Andre udgifter	—	16	17	33
Indtægter i alt	—	37	1 004	1 041
Salgsindtægter	—	37	973	1 009
Andre indtægter	—	—	32	32
B. Vejvæsen				
Udgifter i alt	701	57	603	1 361
Projektering	79	1	29	108
Arealerhvervelser	30	—	17	48
Bygningserhvervelser	—	—	1	1
Arbejder i eget regi	137	20	166	323
Entrepriser	387	15	263	666
Bygherreleverancer	2	3	9	14
Regningsarbejder	24	—	64	87
Omkostninger	2	8	13	24
Anlægstilskud	19	—	9	28
Andet	22	10	31	63
Indtægter i alt	350	1	79	429
Anlægstilskud	51	—	41	92
Betalinger fra staten	293	—	27	320
Andre indtægter	6	1	11	17
C. Øvrige anlægsarbejder				
Udgifter i alt	1 688	869	4 324	6 881
Anlægstilskud	18	12	157	187
Projektering	114	30	324	468
Arealerhvervelser	44	4	59	108
Bygningserhvervelser	28	1	104	133
Grundudgifter	25	21	267	312
Håndværkerudgifter	824	417	2 169	3 410
Inventar og apparatur	179	167	320	666
Omkostninger	94	41	165	300
Totalentrepriser	290	18	585	893
Andet	72	157	174	404
Indtægter i alt	61	30	835	927
Anlægstilskud	26	22	203	251
Salg af jord	5	—	26	32
Salg af bygninger	21	—	126	147
Andre salgsindtægter	1	6	241	248
Andre indtægter	8	3	238	249

¹ Inkl. Hovedstadsrådet.

Anm. Bemærkninger til tabellerne – se side 10.

Tabel 7b. De primærkommunale anlægsudgifter og -indtægter i 1984, fordelt på autoriserede grupperinger og kommunegrupper

Capital expenditure and revenue of municipalities, by kind. 1984

	Hovedstads- regionen i øvrigt	Bykommuner med over 100 000 indbyggere	Bykommuner med 40 000-99 999 indbyggere	Bykommuner med 20 000-39 999 indbyggere
	mill. kr.			
Anlægsudgifter i alt	1 231	1 137	506	646
Anlægsindtægter i alt	524	296	134	154
A. Jordforsyning				
Udgifter i alt	137	95	55	54
Arealerhvervelser	39	41	20	12
Udgifter til veje	36	30	16	17
Udgifter til kloakering	25	9	9	9
Udgifter til vandforsyning	4	1	1	1
Udgifter til fjernvarme	2	1	2	4
Udgifter til gas	—	—	—	—
Udgifter til el	5	1	1	2
Udgifter til antenneanlæg	1	—	—	—
Grønne områder	2	3	2	1
Omkostninger	20	6	3	5
Andre udgifter	3	3	2	1
Indtægter i alt	267	220	82	84
Salgsindtægter	255	215	81	82
Andre indtægter	12	5	1	2
B. Vejvæsen				
Udgifter i alt	145	95	59	76
Projektering	6	8	3	5
Arealerhvervelser	4	2	—	3
Bygningserhvervelser	—	—	—	—
Arbejder i eget regi	24	43	17	26
Entrepriser	77	33	29	23
Bygherreleverancer	3	—	2	1
Regningsarbejder	16	6	3	15
Omkostninger	3	—	3	2
Anlægstilskud	2	—	—	—
Andet	9	4	2	2
Indtægter i alt	30	10	5	6
Anlægstilskud	21	1	—	2
Betaling fra staten	4	9	5	3
Andre indtægter	5	—	—	1
C. Øvrige anlægsarbejder				
Udgifter i alt	950	947	392	516
Anlægstilskud	38	16	21	30
Projektering	56	108	25	28
Arealerhvervelser	21	2	1	17
Bygningserhvervelser	36	4	6	9
Grundudgifter	37	36	23	30
Håndværkerudgifter	507	333	251	300
Inventar og apparatur	43	138	21	38
Omkostninger	47	15	15	18
Totalentrepriser	120	235	23	27
Andet	46	60	7	18
Indtægter i alt	228	66	47	64
Anlægstilskud	73	23	11	14
Salg af jord	17	2	—	—
Salg af bygninger	17	27	19	8
Andre salgsindtægter	85	1	12	5
Andre indtægter	37	13	4	36

Anm. Bemærkninger til tabellerne – se side 10.

Vedr. kommuneinddelingen – se noter til tabel 3 b.

Bykommuner med 10 000-19 999 indbyggere	Øvrige kommuner med over 50% af befolkningen i bymæssig bebyggelse	Øvrige kommuner med 33,3-50% af befolkningen i bymæssig bebyggelse	Øvrige kommuner med under 33,3% af befolkningen i bymæssig bebyggelse	Øvrige kommuner uden bymæssig bebyggelse
		mill. kr.		
470	329		663	347
184	115		265	139
54	44		97	51
10	19		28	13
23	12		33	15
7	3		12	8
1	1		3	1
2	1		2	-
-	-		-	-
1	1		1	1
1	-		1	1
1	1		3	1
5	6		12	10
3	-		2	1
84	55		114	50
82	53		111	48
2	2		3	2
75	35		68	29
2	1		2	1
-	3		3	1
-	-		-	1
14	9		23	6
47	13		20	12
-	-		2	-
6	6		6	5
1	1		2	1
2	-		5	-
2	2		5	3
23	1		3	3
16	-		1	-
5	1		-	-
1	-		2	3
341	250		498	266
12	17		13	9
33	13		30	17
4	2		5	4
11	14		19	2
41	19		34	28
165	129		272	127
18	17		24	12
16	8		24	13
35	25		66	41
6	6		11	13
77	58		147	86
19	21		24	9
2	-		3	1
6	7		15	11
18	14		55	36
31	15		50	29

Tabel 8a. Visse funktioner under social- og sundhedsvæsen i 1984, fordelt på gruppering og kommunegrupper

Expenditure on selected social and health services, by purpose. 1984

	Amts- kommuner ¹	København og Frederiksberg	Øvrige primærkommuner	Hele landet
	mill. kr.			
Kontanthjælp i alt	–	1 057	4 486	5 543
Uddannelse m.v.	–	153	755	908
Arbejdsmaskiner og værktøj samt selvstændig virksomhed	–	2	9	11
Foranstaltninger for at undgå børns anbringelse uden for hjemmet	–	1	34	35
Varig hjælp	–	42	190	233
Sygebehandling, medicin m.v.	–	22	92	114
Udgifter i forbindelse med henstillinger /pålæg m.h.t. børns pleje m.v.	–	57	362	419
Hjælp til flytning	–	2	15	17
Forsørgelse i hjemmet af børn	–	12	152	164
Forsørgelse i hjemmet af voksne	–	6	32	38
Hjælp til flygtninge m.v.	–	11	84	96
Underhold og faste udgifter m.v.	–	386	1 719	2 106
Enkeltudgifter § 40 stk. 1	–	31	200	230
Alm. løbende hjælp efter 9 mdr. og enkeltudgifter § 37 stk. 4 jf. § 43 stk. 1 og 2	–	380	945	1 325
Suppl. hjælp til boligudgifter samt forhøjet løbende hjælp	–	26	151	177
Betaling fra andre kommuner	–	÷9	÷95	÷104
Tilbagebetaling §§ 25-27	–	÷76	÷227	÷302
Tilbagebetaling § 42 stk. 1 og 2	–	÷2	÷12	÷14
Betaling til andre kommuner	–	12	90	102
Tilbagebetaling af terminsafdrag	–	÷1	÷11	÷12
Hjælpe midler og omsorgsarbejde i alt	–	209	1 259	1 468
Støtte til hjælpe midler	–	112	535	647
Støtte til motorkøretøjer med erhvervs- mæssige/uddannelsesmæssige formål .	–	10	66	76
Hjælp til indretning af boliger	–	3	34	37
Udgifter til medhjælp eller særlige indretninger i kollektivboliger	–	3	39	43
Udgifter til omsorgsarbejde	–	73	447	520
Tilskud til abonnement til kollektive transportmidler	–	4	45	49
Ikke-refusionsberettigende omsorgsudgif- ter	–	3	32	35
Støtte til motorkøretøjer uden erhvervs- mæssige/uddannelsesmæssige formål .	–	5	108	113
Tilbagebetaling § 58, stk. 3 og 5	–	÷4	÷41	÷45
Betaling for hjælpe midler	–	–	÷6	÷6
Invalidepension i alt	–	1 304	7 950	9 254
Grundbeløb	–	679	4 045	4 725
Invaliditetsbeløb	–	339	1 999	2 337
Beløb for erhvervsudygtighed	–	112	920	1 031
Tillæg	–	27	248	276
Pensionstillæg	–	96	481	577
Invaliditetsydelse	–	14	78	91
Bistands- eller plejetillæg til invaliditetsydelse	–	2	15	17
Personlige tillæg	–	20	88	107
Personlige tillæg vedr. brændselshjælp ..	–	14	47	61
Personlig tillæg vedr. medicintilskud	–	3	31	34
Tilbagebetaling af uretmæssig oppebåret invalidepension	–	÷2	÷2	÷4
Folkepension i alt	–	4 404	19 764	24 168
Grundbeløb	–	3 779	16 919	20 699
Tillæg	–	76	400	476
Pensionstillæg	–	413	1 957	2 370
Personlige tillæg	–	55	188	243
Personlige tillæg vedr. brændselshjælp ..	–	59	238	297
Personlige tillæg vedr. medicintilskud	–	23	63	86
Tilbagebetaling af uretmæssig oppebåret folkepension	–	÷1	÷2	÷3

¹ Inkl. Hovedstadsrådet.

Anm. Bemærkninger til tabellerne – se side 10.

Tabel 8a. Visse funktioner under social- og sundhedsvæsen i 1984, fordelt på gruppering og kommunegrupper

(fortsat) Expenditure on selected social and health services, by purpose. 1984 (continued)

	Amts- kommuner ¹	København og Frederiksberg	Øvrige primærkommuner	Hele landet
		mill. kr.		
Førtidspension i alt	—	437	2 643	3 080
Grundbeløb.....	—	370	2 294	2 664
Pensionstillæg	—	52	289	341
Tillæg.....	—	1	13	15
Personlige tillæg	—	7	20	28
Personlige tillæg vedr. brændselshjælp...	—	6	20	26
Personligtillæg vedr. medicintilskud.....	—	—	6	6
Tilbagebetaling af uretmæssig oppebåret enkepension.....	—	—	—	÷1
Børnetilskud i alt	—	230	2 571	2 800
Børnetilskud	—	69	1 388	1 457
Forhøjet børnetilskud	—	64	354	418
Ekstra børnetilskud	—	38	193	231
Særligt børnetilskud i henhold til § 4 stk. 2 og 3 nr. 1, 2, 3	—	20	167	187
Særligt børnetilskud i henhold til § 4 stk. 3 nr. 4 og 5 samt § 4 stk. 4....	—	17	202	219
Ungdomsydelse.....	—	22	271	293
Børnetilskud for EF-lande	—	1	—	1
Tilbagebetaling af for meget udbetalt børnetilskud.....	—	÷1	÷4	÷5
Tilbagebetaling af for meget udbetalt ungdomsydelse.....	—	—	÷2	÷2
Offentlig sygesikring i alt	4 535	722	162	5 420
Almen lægehjælp	1 825	297	1	2 123
Speciallægehjælp	619	129	—	748
Medicin	1 284	181	—	1 465
Tandlægebehandling	624	67	—	691
Fysiurgisk behandling.....	108	9	1	118
Kiropraktører	28	2	—	30
Briller.....	3	—	—	3
Rejsesygeforsikring.....	34	7	—	41
Fodterapeuter.....	7	1	—	8
Supplerende hjælp	—	1	2	3
Begravelseshjælp	—	28	124	152
Befordringsgodtgørelse.....	1	—	36	37
Ufordelt.....	3	—	÷1	2

¹ Inkl. Hovedstadsrådet.

Anm. Bemærkninger til tabellerne – se side 10.

Tabel 8b. Visse funktioner under social- og sundhedsvæsen i 1984, fordelt på gruppering og kommunegrupper

Expenditure on selected social and health services, by purpose. 1984

	Hovedstads- regionen i øvrigt	Bykommuner med over 100 000 indbyggere	Bykommuner med 40 000-99 999 indbyggere	Bykommuner med 20 000-39 999 indbyggere
		mill. kr.		
Kontanthjælp i alt	1 328	878	368	479
Uddannelse m.v.	234	167	51	70
Arbejdsmaskiner og værktøj samt selvstændig virksomhed	2	4	1	—
Foranstaltninger for at undgå børns anbringelse uden for hjemmet	9	6	4	3
Varig hjælp	16	49	28	30
Sygebehandling, medicin m.v.	30	13	7	10
Udgifter i forbindelse med henstillinger /pålæg m.h.t. børns pleje m.v.	142	47	16	31
Hjælp til flytning	4	3	1	1
Forsørgelse i hjemmet af børn	47	22	8	12
Forsørgelse i hjemmet af voksne	3	23	—	1
Hjælp til flygtninge m.v.	21	36	10	7
Underhold og faste udgifter m.v.	498	320	148	182
Enkeltudgifter § 40 stk. 1	64	32	15	16
Alm. løbende hjælp efter 9 mdr. og enkeltudgifter § 37 stk 4 jf. § 43 stk. 1 og 2	258	189	95	129
Suppl. hjælp til boligudgifter samt forhøjet løbende hjælp	59	24	10	17
Betaling fra andre kommuner	÷ 29	÷ 17	÷ 6	÷ 9
Tilbagebetaling §§ 25-27	÷ 57	÷ 42	÷ 21	÷ 29
Tilbagebetaling § 42 stk. 1 og 2	÷ 4	÷ 3	÷ 1	÷ 1
Betaling til andre kommuner	34	8	4	8
Tilbagebetaling af terminsafdrag	÷ 4	÷ 1	÷ 1	÷ 1
Hjælpe midler og omsorgsarbejde i alt	363	205	89	121
Støtte til hjælpe midler	145	71	36	55
Støtte til motorkøretøjer med erhvervs- mæssige/uddannelsesmæssige formål .	30	3	3	3
Hjælp til indretning af boliger	11	5	3	3
Udgifter til medhjælp eller særlige indretninger i kollektivboliger	13	6	10	6
Udgifter til omsorgsarbejde	137	82	24	37
Tilskud til abonnement til kollektive transportmidler	8	24	4	6
Ikke-refusionsberettigende omsorgs- udgifter	15	3	1	2
Støtte til motorkøretøjer uden erhvervs- mæssige/uddannelsesmæssige formål .	20	17	12	13
Tilbagebetaling § 58, stk. 3 og 5	÷ 14	÷ 6	÷ 3	÷ 4
Betaling for hjælpe midler	÷ 1	—	÷ 1	—
Invalidepension i alt	1 817	1 151	615	872
Grundbeløb	890	585	316	446
Invaliditetsbeløb	455	289	155	219
Beløb for erhvervsudygtighed	236	128	68	101
Tillæg	55	35	17	25
Pensionstillæg	101	75	40	55
Invaliditetsydelse	31	11	5	8
Bistands- eller plejetillæg til invaliditetsydelse	5	2	—	1
Personlige tillæg	26	14	5	9
Personlige tillæg vedr. brændselshjælp ..	10	6	5	4
Personlige tillæg vedr. medicintilskud	8	6	4	4
Tilbagebetaling af uretmæssig oppebåret invalidepension	÷ 1	÷ 1	—	—
Folkepension i alt	3 891	2 595	1 400	2 090
Grundbeløb	3 396	2 223	1 187	1 786
Tillæg	80	49	27	40
Pensionstillæg	307	262	147	209
Personlige tillæg	50	30	12	18

Anm. Bemærkninger til tabellerne – se side 10.

Vedr. kommuneinddelingen – se noter til tabel 3b.

Bykommuner med 10 000-19 999 indbyggere	Øvrige kommuner med over 50% af befolkningen i bymæssig bebyggelse	Øvrige kommuner med 33,3-50% af befolkningen i bymæssig bebyggelse	Øvrige kommuner med under 33,3% af befolkningen i bymæssig bebyggelse	Øvrige kommuner uden bymæssig bebyggelse
mill. kr.				
365	188	419	193	267
55	30	71	33	44
-	-	1	-	1
5	3	3	1	1
22	8	17	8	13
8	4	9	4	5
28	18	37	19	24
1	-	1	1	1
13	9	20	10	12
1	-	2	1	1
5	2	2	2	-
139	77	168	81	109
18	9	20	10	15
81	37	80	28	48
11	4	13	5	7
÷8	÷4	÷11	÷3	÷8
÷17	÷11	÷22	÷11	÷15
÷1	÷1	÷1	-	÷1
6	4	12	5	9
÷1	-	÷2	÷1	÷1
102	60	155	74	90
46	28	77	32	43
3	4	10	5	5
2	2	4	2	3
2	-	2	-	1
36	21	52	29	30
2	-	1	-	-
2	1	3	2	3
12	6	12	7	9
÷3	÷2	÷4	÷2	÷3
÷1	-	÷1	-	÷1
721	405	1 107	518	746
371	207	575	268	387
183	102	277	131	189
80	46	124	57	80
23	13	37	17	25
45	24	65	31	45
5	3	7	3	4
1	1	1	1	3
8	5	10	5	7
4	3	7	3	5
3	1	3	2	2
-	-	-	-	-
1 929	1 131	3 101	1 503	2 124
1 645	966	2 638	1 275	1 802
39	23	66	32	44
200	116	325	162	229
17	10	23	10	16

Tabel 8b. Visse funktioner under social- og sundhedsvæsen i 1984, fordelt på gruppering og kommune-grupper

(fortsat) Expenditure on selected social and health services, by purpose. 1984 (continued)

	Hovedstads- regionen i øvrigt	Bykommuner med over 100 000 indbyggere	Bykommuner med 40 000-99 999 indbyggere	Bykommuner med 20 000-39 999 indbyggere
	mill. kr.			
Personlige tillæg vedr. brændselshjælp...	46	22	19	27
Personlige tillæg vedr. medicintilskud....	12	9	7	9
Tilbagebetaling af uretmæssig oppebåret folkepension.....	-	÷1	-	-
Førtidspension i alt.....	418	332	210	279
Grundbeløb.....	365	288	180	242
Pensionstillæg.....	41	38	25	31
Tillæg.....	1	1	1	1
Personlige tillæg.....	6	2	2	2
Personlige tillæg vedr. brændselshjælp...	4	2	2	2
Personlige tillæg vedr. medicintilskud....	1	1	-	1
Tilbagebetaling af uretmæssig oppebåret enkepension.....	-	-	-	-
Børnetilskud i alt.....	567	317	177	271
Børnetilskud.....	256	148	90	146
Forhøjet børnetilskud.....	115	60	28	38
Ekstra børnetilskud.....	65	33	15	21
Særligt børnetilskud i henhold til § 4 stk. 2 og 3 nr. 1, 2, 3.....	44	21	12	17
Særligt børnetilskud i henhold til § 4 stk. 3 nr. 4 og 5 samt § 4 stk. 4....	37	25	14	21
Ungdomsydelse.....	51	30	18	28
Børnetilskud for EF-lande.....	-	-	-	-
Tilbagebetaling af for meget udbetalt børnetilskud.....	÷1	-	-	-
Tilbagebetaling af for meget udbetalt ungdomsydelse.....	-	-	-	-
Offentlig sygesikring i alt.....	30	20	10	16
Almen lægehjælp.....	1	-	-	-
Speciallægehjælp.....	-	-	-	-
Medicin.....	-	-	-	-
Tandlægebehandling.....	-	-	-	-
Fysiurgisk behandling.....	1	-	-	-
Kiropraktorer.....	-	-	-	-
Briller.....	-	-	-	-
Rejsesygeforsikring.....	-	-	-	-
Fodterapeuter.....	-	-	-	-
Supplerende hjælp.....	1	-	-	-
Begravelseshjælp.....	26	16	9	13
Befordringsgodtgørelse.....	3	3	2	2
Ufordølt.....	÷1	-	-	-

Anm. Bemærkninger til tabellerne - se side 10.

Vedr. kommuneinddelingen - se noter til tabel 3b.

Bykommuner med 10 000-19 999 indbyggere	Øvrige kommuner med over 50% af befolkningen i bymæssig bebyggelse	Øvrige kommuner med 33,3-50% af befolkningen i bymæssig bebyggelse	Øvrige kommuner med under 33,3% af befolkningen i bymæssig bebyggelse	Øvrige kommuner uden bymæssig bebyggelse
	mill. kr.			
22	13	41	20	27
6	3	8	4	5
-	-	-	-	-
273	156	440	216	318
236	135	384	188	276
31	17	47	22	35
1	1	3	2	2
2	1	3	1	2
2	1	3	1	2
1	-	1	1	1
-	-	-	-	-
226	155	397	195	267
128	94	241	120	166
29	16	34	14	20
15	8	18	7	10
15	9	24	11	15
17	12	33	18	23
24	16	46	25	33
-	-	-	-	-
÷2	-	-	-	-
-	÷1	-	-	-
15	9	28	14	19
-	-	-	-	-
-	-	-	-	-
-	-	-	-	-
-	-	-	-	-
-	-	-	-	-
-	-	-	-	-
-	-	-	-	-
-	-	-	-	-
-	-	-	-	-
-	-	-	-	-
12	7	19	9	13
3	3	9	5	7
-	-	-	-	-

Tabel 9a. Generelle tilskud og refusioner fra staten til primær- og amtskommuner i 1984, fordelt på kommunegrupper

General grants and refunds from central government to local governments, 1984

	Amts- kommuner ¹	København og Frederiksberg	Øvrige primærkommuner	Hele landet
	mill. kr.			
Generelle tilskud i alt	12 311	3 110	10 793	26 213
Udligning og generelle tilskud.....	11 451	2 911	10 608	24 970
Tilskud til Hovedstadsrådet.....	635	÷ 161	÷ 1	473
Særlige tilskud	225	359	186	771
Til særligt vanskeligt stillede kommuner	24	–	121	144
Til vækstkommuner.....	–	÷ 33	37	4
Til indvandrerkommuner.....	–	23	18	40
Til »ø-kommuner«.....	–	–	10	10
I henhold til lov om statshospitalernes overførsel til amtskommunerne.....	201	369	–	571
Fra den europæiske socialfond.....	–	–	–	–
Regulering vedr. tidligere år.....	–	–	–	–
Refusioner i alt	828	9 790	52 199	62 818
Forsyningsvirksomheder, kollektiv trafik, havne m.v. i alt	2	–	8	10
Civilforsvar.....	–	–	1	1
Færgedrift.....	2	–	7	8
Undervisning og kultur i alt	14	39	240	293
Folkeskoler.....	4	4	40	48
Skolebiblioteker.....	–	–	–	1
Fritidsundervisning m.v.....	–	29	176	205
Gymnasier m.v.....	6	–	–	6
Folkebiblioteker m.v.....	–	1	4	5
Kulturel virksomhed.....	5	4	19	28
Refusion af andre udgifter.....	–	–	–	–
Social- og sundhedsvæsen i alt	804	9 751	51 951	62 506
Kontanthjælp.....	–	531	2 296	2 827
Praktisk bistand i hjemmet.....	–	250	1 282	1 532
Hjælpe midler og omsorgsarbejde.....	–	103	616	719
Dagpleje og daginstitutioner for børn....	8	470	3 088	3 566
Døgnpleje for børn og unge.....	–	39	220	259
Institutioner for ældre og handicappede..	351	933	4 516	5 800
Revalideringsinstitutioner.....	27	1	3	29
Forsorgshjem m.v.....	90	60	–	150
Sociale pensioner.....	–	6 093	30 168	36 261
Børnetilskud og andre familieydelse.....	–	205	2 751	2 956
Offentlig sygesikring.....	–	14	80	94
Dagpenge.....	–	430	3 215	3 645
Hjemmesygepleje.....	–	45	272	317
Sundhedspleje.....	1	13	93	106
Skolelægeordning.....	–	1	4	5
Boligsikring.....	–	40	257	297
Boligyldelse til pensionister.....	–	285	1 198	1 483
Driftssikring af boligbyggeri.....	–	6	6	12
Beskæftigelse af arbejdsløse.....	327	234	1 887	2 448
Administration og planlægning m.v. i alt ..	8	–	–	8
Kommissioner, råd og nævn.....	8	–	–	8

¹ Inkl. Hovedstadsrådet.

Anm. Bemærkninger til tabellerne – se side 10.

Tabel 9b. Generelle tilskud og refusioner fra staten til primærkommunerne i 1984, fordelt på kommunegrupper

General grants and refunds from central government to municipalities. 1984

	Hovedstads- regionen i øvrigt	Bykommuner med over 100 000 indbyggere	Bykommuner med 40 000-99 999 indbyggere	Bykommuner med 20 000-39 999 indbyggere
	mill. kr.			
Generelle tilskud i alt	1 422	1 300	733	1 151
Udligning og generelle tilskud	1 344	1 297	733	1 151
Tilskud til hovedstadsrådet	÷1	—	—	—
Særlige tilskud	79	2	—	—
Til særligt vanskeligt stillede kommuner	26	—	—	—
Til vækstkommuner	37	—	—	—
Til indvandrerkommuner	16	2	—	—
Til »ø-kommuner«	—	—	—	—
Fra den Europæiske socialfond	—	—	—	—
Regulering vedr. tidligere år	—	—	—	—
Refusioner i alt	11 853	7 390	3 785	5 540
Forsyningsvirksomheder, kollektiv trafik, havne m.v. i alt	—	1	—	1
Civilforsvar	—	—	—	—
Færgedrift	—	—	—	1
Undervisning og kultur i alt	79	34	21	31
Folkeskoler	12	9	4	2
Skolebiblioteker	—	—	—	—
Fritidsundervisning m.v.	58	21	14	26
Gymnasier m.v.	—	—	—	—
Folkebiblioteker m.v.	1	1	—	—
Kulturel virksomhed	7	3	3	2
Refusion af andre udgifter	—	—	—	—
Social- og sundhedsvæsen i alt	11 773	7 354	3 764	5 508
Kontanthjælp	674	467	191	243
Praktisk bistand i hjemmet	250	212	99	146
Hjælpe midler og omsorgsarbejde	174	101	44	60
Dagpleje og daginstitutioner for børn	1 270	438	180	266
Døgnpleje for børn og unge	81	27	16	24
Institutioner for ældre og handicappede ..	1 001	674	304	457
Revalideringsinstitutioner	—	—	1	—
Forsorgshjem m.v.	—	—	—	—
Sociale pensioner	6 076	4 054	2 211	3 222
Børnetilskud og andre familieydelse	630	345	191	288
Offentlig sygesikring	14	10	5	8
Dagpenge	804	386	216	338
Hjemmesygepleje	54	36	21	27
Sundhedspleje	28	14	6	8
Skolelægeordning	1	—	—	—
Boligsikring	86	58	21	27
Boligyldelse til pensionister	327	221	107	148
Driftssikring af boligbyggeri	4	2	—	—
Beskæftigelse af arbejdsløse	299	309	151	244

Anm. Bemærkninger til tabellerne – se side 10.

Vedr. kommuneinddelingen – se noter til tabel 3b.

Bykommuner med 10 000-19 999 indbyggere	Øvrige kommuner med over 50% af befolkningen i bymæssig bebyggelse	Øvrige kommuner med 33,3-50% af befolkningen i bymæssig bebyggelse	Øvrige kommuner med under 33,3% af befolkningen i bymæssig bebyggelse	Øvrige kommuner uden bymæssig bebyggelse
		mill. kr.		
1 041	716	2 002	1 011	1 417
1 038	700	1 969	983	1 393
3	16	33	28	24
3	14	33	28	16
-	-	-	-	-
-	-	-	-	-
-	3	-	-	8
4 800	2 799	7 470	3 537	5 025
-	-	1	-	4
-	-	-	-	-
-	-	1	-	4
18	9	23	8	15
2	1	5	1	3
-	-	-	-	-
15	6	17	7	12
-	-	-	-	-
-	-	1	-	-
1	1	1	-	-
-	-	-	-	-
4 781	2 789	7 445	3 529	5 006
185	95	210	99	133
117	68	188	83	118
51	30	76	37	44
207	130	298	124	174
21	7	22	8	14
417	238	653	314	458
-	-	-	-	-
-	-	-	-	-
2 907	1 682	4 622	2 224	3 170
240	161	416	201	278
8	5	14	7	10
274	177	469	229	322
24	17	43	21	30
7	5	12	5	7
-	-	1	-	1
23	9	18	6	8
130	51	120	42	51
-	-	-	-	-
170	114	283	128	189

Tabel 10a. De primær- og amtskommunale skatter i 1984, fordelt på skattearter og kommunegrupper
Local government taxation, by type of tax. 1984

	Amts- kommuner ¹	København og Frederiksberg	Øvrige primærkommuner	Hele landet
	mill. kr.			
Skatter og afgifter i alt	21 480	11 090	45 586	78 156
Kommunal indkomstskat i alt	19 651	9 024	41 704	70 379
Forskudsbeløb	19 057	9 298	41 032	69 387
Forskelsbeløb vedr. tidligere år	540	÷ 342	586	784
Negativ indkomstskat	–	–	÷ 115	÷ 116
Reguleringer m.v.	54	68	203	324
Kommunale ejendomsskatter i alt	1 826	1 031	2 302	5 160
Grundskyld	1 757	687	1 821	4 265
Ejendomsskyld	–	11	38	49
Dækningsafgift af offentlige ejendomme .	69	109	219	397
Dækningsafgift af forretningsejendomme.	–	81	224	305
Andre ejendomsskatter	–	142	–	142
Indkomstskat af aktieselskaber m.v. i alt .	–	952	1 131	2 083
Andel af særlig indkomstskat m.v.	–	14	173	188
Andre skatter og afgifter i alt	3	69	275	347
Frigørelses- og afståelsesafgift	–	–	18	18
Efterbetalinger og bøder	3	1	7	12
Øvrige skatter og afgifter	–	68	250	318

¹ Inkl. Hovedstadsrådet.

Anm. Bemærkninger til tabellerne – se side 10.

Tabel 10b. De primærkommunale skatter i 1984, fordelt på skattearter og kommunegrupper
Municipal taxation, by type of tax. 1984

	Hovedstads- regionen i øvrigt	Bykommuner med over 100 000 indbyggere	Bykommuner med 40 000-99 999 indbyggere	Bykommuner med 20 000-39 999 indbyggere
	mill. kr.			
Skatter og afgifter i alt	14 944	6 179	3 105	4 340
Kommunal indkomstskat i alt	13 450	5 553	2 872	3 975
Forskudsbeløb	13 341	5 564	2 827	3 894
Forskelsbeløb vedr. tidligere år	111	÷ 17	37	57
Negativ indkomstskat	÷ 4	÷ 4	÷ 2	÷ 7
Reguleringer m.v.	3	9	9	31
Kommunale ejendomsskatter i alt	976	367	109	179
Grundskyld	780	245	78	136
Ejendomsskyld	6	6	3	4
Dækningsafgift af offentlige ejendomme .	78	45	20	27
Dækningsafgift af forretnings ejendomme.	112	72	9	11
Andre ejendomsskatter	-	-	-	-
Indkomstskat af aktieselskaber m.v. i alt .	346	198	94	144
Andel af særlig indkomstskat m.v.	59	22	13	16
Andre skatter og afgifter i alt	113	39	16	26
Frigørelses- og afståelsesafgift	4	7	-	3
Efterbetalinger og bøder	2	1	1	1
Øvrige skatter og afgifter	107	31	15	22

Anm. Bemærkninger til tabellerne – se side 10. Vedr. kommuneinddelingen – se noter til tabel 3 b.

Bykommuner med 10 000-19 999 indbyggere	Øvrige kommuner med over 50% af befolkningen i bymæssig bebyggelse	Øvrige kommuner med 33,3-50% af befolkningen i bymæssig bebyggelse	Øvrige kommuner med under 33,3% af befolkningen i bymæssig bebyggelse	Øvrige kommuner uden bymæssig bebyggelse
		mill. kr.		
3 691	2 320	5 261	2 401	3 345
3 413	2 121	4 947	2 252	3 123
3 365	2 068	4 802	2 149	3 021
25	41	139	88	104
÷ 10	÷ 9	÷ 36	÷ 18	÷ 26
32	21	40	33	23
140	100	173	101	158
105	87	147	94	149
4	2	6	3	5
21	6	15	4	3
10	5	5	-	1
-	-	-	-	-
107	79	96	28	39
13	9	20	9	12
19	11	25	11	14
-	1	1	-	1
-	-	1	-	1
18	10	23	10	12

Tabel 11. De enkelte primærkommuners drifts- og anlægsudgifter i 1984 fordelt på de vigtigste udgiftsom-
 Current and capital expenditure of municipalities, by main purpose 1984. Actual amounts

Lb.- nr.	Driftsudgifter										
	Drifts- virk- somhed i alt	Byud- vikling, bolig- og miljøfor- anstalt- ninger i alt	Forsy- ningsvirk- somheder, kollektiv trafik, havne m.v. i alt	Vejvæsen i alt	Heraf		Heraf			Social- og sund- heds- væsen i alt	
					Kom- munale veje	Under- visning og kultur i alt	Folke- skole- væsen	Fritids- undervis- ning m.v.	Folke- biblioteks- væsen		
	1000 kr.										
	Primærkommuner i alt.	147 301 065¹	5 748 116	9 380 011	3 053 730	2 202 332	20 437 861	16 143 356	1 835 290	1 573 403	92 870 817
	København	24 602 333 ¹	909 497	2 108 196	249 481	171 442	1 613 987	1 065 128	155 231	111 935	14 013 356
	Frederiksberg	3 937 862 ¹	101 002	315 398	42 141	28 101	302 381	183 910	24 617	30 564	2 276 304
9	Københavns amt i alt..	16 904 251	821 340	362 199	408 844	281 427	3 061 195	2 370 501	276 826	331 144	10 735 218
1	Ballerup	1 208 457	45 474	19 575	25 518	12 058	295 970	245 999	22 446	21 318	760 681
2	Brøndby	981 265	50 443	10 336	18 656	8 320	199 200	160 238	16 955	19 734	617 586
3	Dragør	298 823	18 037	8 661	7 586	4 075	56 528	43 733	5,309	5 831	175 878
4	Gentofte	2 013 283	125 005	45 192	63 562	45 775	227 627	161 112	20 525	40 337	1 396 655
5	Gladsaxe	1 807 444	74 751	23 743	26 735	21 911	309 504	246 211	25 527	32 457	1 218 767
6	Glostrup	551 766	31 796	14 449	14 234	11 180	93 442	74 855	7 260	10 525	346 135
7	Herlev	730 860	36 887	8 433	19 443	13 074	140 592	103 340	15 983	17 301	464 577
8	Albertslund	968 156	40 504	82 716	23 479	20 032	183 296	145 124	13 337	15 684	557 687
9	Hvidovre	1 416 643	60 663	17 394	38 094	28 465	244 650	186 232	20 376	36 013	932 755
10	Høje Tåstrup	1 120 153	39 346	19 143	26 587	19 934	242 953	184 680	30 423	20 872	693 760
11	Ledøje-Smørum	180 310	4 731	690	7 051	2 486	47 753	40 945	4 162	1 658	97 569
12	Lyngby-Tårnbæk	1 496 430	100 220	23 105	38 192	29 432	219 553	145 328	27 748	32 192	983 732
13	Rødovre	1 066 509	46 565	13 584	26 998	20 877	195 597	158 604	13 452	18 891	696 804
14	Søllerød	786 551	51 625	22 093	20 593	14 135	165 391	120 358	17 337	18 507	443 278
15	Ishøj	584 268	26 443	26 846	10 802	5 295	104 138	85 791	7 484	8 589	354 341
16	Tårnby	968 016	41 266	17 431	19 963	15 569	185 232	145 234	17 795	17 780	625 679
17	Vallensbæk	228 398	10 904	3 270	7 526	4 905	56 245	47 141	3 189	4 424	122 849
18	Værløse	424 919	16 680	5 538	13 825	3 904	93 524	75 576	6 888	9 031	246 485
	Frederiksborg amt i alt.	8 482 072	399 813	381 415	188 439	129 713	1 574 832	1 268 047	137 387	130 954	5 124 835
1	Allerød	457 970	19 051	6 508	15 581	9 569	106 811	87 452	7 106	9 535	255 329
2	Birkerød	486 288	29 513	2 437	12 153	8 756	103 697	77 707	13 135	8 765	286 661
3	Farum	403 734	14 729	1 472	7 979	5 544	82 996	68 412	6 588	6 216	248 040
4	Fredensborg-Humlebæk	424 739	14 064	5 277	8 271	4 751	85 568	69 109	7 718	8 091	270 145
5	Frederikssund	437 946	17 916	52 640	11 709	8 551	76 935	63 359	5 575	6 163	237 452
6	Frederiksværk	473 275	26 168	19 555	9 911	7 307	85 941	69 570	5 432	6 859	285 890
7	Græsted-Gilleleje	407 865	30 853	2 780	8 949	4 103	67 771	56 689	5 178	4 568	259 065
8	Helsinge	384 665	16 556	3 018	6 684	2 905	75 542	63 863	7 131	3 889	248 524
9	Helsingør	1 718 550	80 328	110 536	33 396	27 545	235 946	180 903	22 669	27 518	1 130 262
10	Hillerød	988 499	50 105	119 554	21 847	18 499	159 580	128 396	11 504	14 588	555 505
11	Hundested	215 815	11 209	4 532	3 960	2 823	36 210	28 774	3 558	3 453	138 654
12	Hørsholm	496 552	25 054	23 299	11 250	8 221	100 757	75 611	7 346	13 150	287 011
13	Jægerspris	189 246	9 446	1 504	4 997	1 699	36 381	31 739	2 847	1 100	121 363
14	Karlebo	481 387	12 869	22 432	9 923	7 413	99 295	77 552	13 217	6 369	279 924
15	Skibby	141 407	5 964	552	2 652	1 097	27 871	23 263	3 534	568	89 755
16	Skævinge	113 150	3 373	717	3 593	2 279	18 977	17 110	1 121	627	74 809
17	Slangør	171 136	8 049	1 721	3 963	2 221	36 434	31 927	2 620	1 671	103 914
18	Stenløse	237 459	12 589	966	6 088	3 793	67 656	55 829	6 859	3 977	119 984
19	Ølstykke	252 389	11 977	1 915	5 533	2 637	70 464	60 782	4 249	3 847	132 548
	Roskilde amt i alt	5 013 955	170 616	221 436	100 620	56 248	989 262	801 119	99 829	76 222	3 096 433
1	Bramsnæs	154 768	6,669	570	4 283	2 428	31 183	27 081	2 741	1 133	96 831
2	Greve	869 328	32 404	16 117	17 349	8 121	213 589	173 563	22 983	15 855	503 627
3	Gundsø	221 514	5 407	1 056	5 721	2,711	59 614	48 609	4 457	2 615	126 429
4	Hvalsø	153 496	4 601	1 433	4 866	2 853	33 651	28 857	3 312	1 442	92 914
5	Køge	960 068	28 313	53 075	18 405	8 820	169 693	133 510	19 334	14 686	620 573
6	Lejre	159 942	4 194	672	5,683	2 580	40 012	35 952	2 190	1 640	95 125
7	Ramsø	182 495	5 105	500	5 488	3 111	43 299	37 119	3 884	1 859	112 877
8	Roskilde	1 512 083	51 107	143 507	21 509	15 877	218 395	165 935	24 308	24 429	961 511
9	Skovbo	252 661	9 572	967	6 670	3 467	58 152	51 231	4 099	2 784	152 462
10	Solrød	351 377	15 742	950	6 762	3 517	82 734	67 156	7 963	7 268	210 427
11	Vallø	196 223	7 502	2 589	3 884	2 763	38 940	32 106	4 158	2 511	123 657

¹) Inkl. sygehusvæsen – jf. tabel 18.

Anm. Bemærkninger til tabellerne – se side 10.

råder. Absolutte tal.

Driftsudgifter												Lb.- nr.
Kontant- hjælp i alt	Heraf		Praktisk bistand i hjemmet	Hjælpe- midler og omsorgs- arbejde	Dagpleje og dag- institu- tioner i alt	Heraf			Døgnpleje og døgn- inst. for børn og unge i alt	Institutio- ner for ældre og handi- cappede	.Sociale pen- sioner	
	Forbi- gående hjælp	Uddan- nelse m.v.				Dag- pleje	Vugge- stuer	Børne- haver				
1000 kr.												
5 979 560	3 835 963	908 867	3 231 519	1 731 111	10 564 170	1 786 583	1 384 258	3 170 073	1 860 092	12 464 130	36 509 861	
1 031 975	749 007	141 705	444 751	179 424	1 453 676	35 730	317 813	462 238	679 903	2 038 933	5 235 839	
112 755	81 141	11 470	75 996	46 604	200 411	13 562	48 352	63 759	56 731	396 916	911 767	
817 091	499 200	147 218	307 877	245 556	2 199 693	136 959	370 762	586 864	221 147	1 221 748	3 502 121	
88 199	54 335	18 663	20 144	13 932	188 756	8 932	39 398	52 473	15 939	55 978	199 804	1
69 096	43 992	9 860	18 182	11 550	138 546	7 980	22 892	40 416	18 186	28 684	164 210	2
8 312	3 779	1 421	5 677	6 758	44 241	2 322	7 648	14 237	3 678	18 783	53 351	3
53 298	31 446	9 966	42 441	43 353	172 463	4 143	45 713	50 031	11 596	295 049	597 987	4
80 185	49 709	17 941	38 632	24 575	254 553	10 391	49 310	81 176	33 960	139 775	421 485	5
19 135	11 810	2 548	9 189	7 414	68 690	3 452	11 882	16 167	5 433	45 887	122 512	6
43 018	30 065	5 689	11 873	7 378	111 608	6 177	14 024	19 767	11 915	43 660	128 751	7
80 284	46 406	14 040	5 273	8 809	201 822	11 036	22 877	36 249	17 671	28 824	79 102	8
85 237	50 783	15 907	26 305	14 385	186 422	9 726	24 917	49 569	21 239	92 639	321 302	9
62 190	40 211	6 880	15 722	14 952	164 963	10 770	23 442	36 670	15 611	54 052	174 182	10
6 962	3 488	1 769	1 022	2 489	35 797	7 368	2 513	10 881	1 841	9 715	14 580	11
33 740	18 928	7 121	34 079	27 887	154 392	8 787	28 106	43 253	7 673	156 245	417 667	12
49 375	30 791	8 856	27 967	20 025	116 957	14 219	18 022	28 655	13 611	87 595	243 018	13
38 454	19 527	11 306	13 156	13 872	67 538	4 307	12 948	22 452	7 626	54 095	162 417	14
40 986	27 476	5 016	5 154	5 045	79 207	7 855	14 989	19 768	13 424	20 014	68 080	15
31 615	19 871	5 725	24 276	13 793	107 167	9 871	18 130	33 814	11 794	62 743	248 159	16
5 707	2 206	1 444	2 247	3 204	39 199	5 195	4 553	8 444	3 348	6 622	24 174	17
21 298	14 377	3 066	6 538	6 135	67 372	4 428	9 398	22 842	6 602	21 388	61 340	18
384 218	238 754	53 574	147 906	106 744	878 687	129 598	120 178	273 869	99 997	646 382	1 675 567	
12 084	6 523	2 327	5 574	4 581	72 761	6 898	12 955	26 070	4 387	22 646	72 741	1
20 133	9 175	5 521	6 283	7 051	41 767	2 520	13 652	18 747	5 495	44 671	96 337	2
32 388	18 546	5 139	4 330	4 517	66 516	4 845	11 480	16 429	6 091	18 090	50 783	3
16 240	10 510	2 550	5 770	5 498	52 512	6 935	10 965	19 575	5 118	30 813	94 821	4
14 394	9 550	2 009	8 455	4 679	32 784	6 935	-	17 977	5 536	29 525	79 986	5
16 948	11 882	2 494	8 735	5 145	37 443	9 238	1 762	9 851	4 664	27 814	102 845	6
25 744	12 851	4 946	8 528	4 958	31 477	9 595	-	6 433	2 752	36 033	91 852	7
19 578	10 967	3 251	9 059	6 117	32 671	11 856	-	10 915	6 678	31 152	83 410	8
88 331	61 706	7 074	40 910	21 429	153 338	7 658	31 389	56 214	17 690	171 997	413 308	9
33 720	20 525	5 048	15 216	11 031	89 825	11 611	16 615	26 518	9 682	88 159	196 873	10
15 971	10 819	2 308	4 518	2 619	13 830	3 138	-	5 246	2 253	13 861	51 617	11
10 468	6 393	1 922	9 011	12 111	41 901	2 930	8 025	9 678	3 979	38 614	107 098	12
6 707	4 395	1 102	3 845	2 190	22 047	7 617	-	5 302	2 917	17 976	39 350	13
15 976	24 298	2 847	5 490	4 808	79 563	5 726	7 423	13 222	9 563	13 494	53 311	14
5 061	3 503	671	2 305	1 561	12 860	4 241	-	4 496	1 503	15 155	29 690	15
4 773	2 147	508	1 767	1 703	10 209	5 775	-	-	1 430	15 651	25 250	16
7 747	4 679	1 169	1 877	2 317	18 626	4 718	-	7 715	2 374	18 870	27 453	17
5 634	3 883	778	3 941	2 243	25 727	6 008	1 790	9 163	3 104	8 260	35 259	18
12 321	6 402	1 910	2 292	2 186	42 830	11 354	4 122	10 318	4 781	3 601	23 583	19
221 189	139 738	33 271	78 966	67 456	578 279	80 056	75 697	177 041	75 915	373 201	949 757	
5 010	2 813	645	2 655	2 665	16 142	5 375	-	4 759	2 322	13 493	30 792	1
40 704	26 590	5 266	10 570	10 471	137 299	11 905	24 639	45 580	18 298	31 933	109 458	2
9 646	6 173	1 345	2 041	2 690	29 750	5 106	-	7 943	1 681	14 645	32 278	3
5 750	3 152	849	3 143	3 084	18 812	5 865	-	3 574	944	9 575	28 749	4
35 760	23 625	3 564	19 378	14 307	91 710	5 665	16 761	33 142	14 699	83 935	210 327	5
4 258	2 313	999	1 776	2 274	14 096	5 661	-	4 484	684	16 001	32 768	6
5 495	2 663	1 038	1 701	2 257	27 081	7 776	1 786	5 023	2 990	18 913	27 512	7
79 568	52 266	14 581	25 813	19 436	143 669	13 496	25 318	40 955	25 161	144 996	328 393	8
11 366	5 480	1 949	3 346	3 219	29 844	6 149	1 449	9 313	2 928	12 946	47 305	9
16 054	10 477	1 797	3 769	4 605	55 268	7 868	5 744	16 629	4 224	11 017	54 539	10
7 578	4 186	1 238	4 774	2 448	14 608	5 190	-	5 639	1 984	15 747	47 636	11

Tabel 11. De enkelte primærkommuners drifts- og anlægsudgifter i 1984 fordelt på de vigtigste udgiftsom-
 (fortsat) Current and capital expenditure of municipalities, by main purpose 1984. Actual amounts (continued)

Lb.- nr.	Driftsudgifter									
	Børne- tilskud og andre familie- ydelser	Dag- penge	Sund- heds- udgifter i alt	Heraf		Bolig- ydelse til pen- sionister	Bolig- sikring	Beskæf- tigelse af arbejds- løse	Admini- stration og plan- lægning i alt	
				Hjemme- sygepleje	Kom- munale børne- tand- klinikker					
						1000 kr.				
	Primærkommuner i alt	3 959 062	4 823 004	1 916 899	654 226	934 502	2 026 805	818 588	5 072 888	11 341 852
	København	325 191	514 429	178 184	81 596	54 226	303 939	90 264	549 083	1 899 702
	Frederiksberg	49 593	73 253	37 041	16 905	13 032	63 988	21 229	73 775	240 072
	Københavns amt i alt	458 980	538 676	219 107	49 795	130 914	274 753	158 550	445 338	1 515 455
1	Ballerup	41 506	45 645	17 880	3 710	11 056	18 439	13 522	34 700	133 239
2	Brøndby	39 828	40 580	13 971	2 338	8 463	21 647	16 604	31 057	85 044
3	Dragør	7 040	10 267	5 186	2 458	1 829	2 868	1 777	5 954	32 133
4	Gentofte	28 445	46 109	18 672	5 906	10 086	28 752	10 693	35 420	155 242
5	Gladsaxe	43 381	53 081	25 102	5 383	15 714	34 730	12 131	36 202	153 944
6	Glostrup	13 071	18 456	5 859	1 311	3 448	8 140	4 981	14 318	51 710
7	Hørlev	24 680	24 765	10 656	2 301	6 518	14 354	11 761	14 894	60 928
8	Albertslund	35 861	25 082	11 119	1 381	7 993	11 147	15 491	27 395	80 474
9	Hvidovre	41 319	51 494	20 229	4 050	13 078	24 608	11 892	25 169	123 087
10	Høje Tåstrup	41 354	42 769	16 555	4 140	9 285	17 392	13 027	56 650	98 364
11	Ledøje-Smørum	6 107	7 300	4 036	586	2 717	1 429	1 298	4 375	22 516
12	Lyngby-Tårnbæk	23 935	33 352	13 292	4 022	6 791	22 483	8 338	33 975	131 628
13	Rødovre	26 682	36 266	13 041	3 168	7 637	19 888	7 409	27 726	86 961
14	Søllerød	14 476	17 631	9 662	2 252	5 067	14 916	6 472	15 612	83 751
15	Ishøj	25 015	24 454	10 763	2 056	6 733	10 808	11 804	38 089	61 698
16	Tårnby	27 572	36 678	12 833	2 252	8 505	13 781	6 308	22 564	78 445
17	Vallensbæk	7 879	11 524	3 461	582	2 118	2 458	1 539	11 068	27 604
18	Værløse	10 829	13 223	6 790	1 899	3 876	6 912	3 503	10 170	48 867
	Frederiksborg amt i alt	255 597	309 233	137 932	37 338	80 533	122 610	62 346	236 570	812 738
1	Allerød	13 819	15 323	8 714	2 262	5 122	5 608	3 306	11 330	54 690
2	Birkerød	12 557	16 441	7 683	2 277	4 290	7 831	3 639	13 201	51 827
3	Farum	16 157	15 795	7 038	2 122	4 043	6 650	5 920	10 663	48 518
4	Fredensborg-Humlebæk	13 586	14 496	6 729	1 553	3 758	7 324	3 485	9 776	41 414
5	Frederikssund	13 066	13 771	8 647	1 965	5 704	6 795	4 193	13 223	41 294
6	Frederiksværk	14 783	17 825	8 550	2 931	4 435	7 086	3 150	24 383	45 810
7	Græsted-Gilleleje	12 879	16 669	5 463	1 534	3 283	3 899	1 751	15 034	38 447
8	Helsingør	13 299	15 292	8 377	2 640	4 695	4 215	2 210	14 156	34 341
9	Helsingør	44 415	67 598	22 398	6 602	12 505	26 545	8 576	38 914	128 082
10	Hillerød	22 079	27 670	11 845	2 910	7 213	14 384	5 828	20 902	81 900
11	Hundested	7 057	8 883	3 156	1 220	1 464	3 458	1 697	8 169	21 250
12	Hørsholm	12 170	13 654	8 866	2 267	5 529	10 517	4 210	11 124	49 181
13	Jægerspris	5 850	7 111	3 707	1 107	1 984	1 346	1 003	6 840	15 555
14	Karlebo	21 360	19 612	8 410	1 704	4 958	7 695	8 029	11 411	56 944
15	Skibby	4 242	6 892	2 510	775	1 454	1 231	597	5 248	14 613
16	Skævinge	3 256	4 350	2 067	828	961	815	618	2 694	11 681
17	Slangerup	6 189	7 604	2 725	675	1 546	1 856	1 123	3 825	17 055
18	Stenløse	8 243	9 569	5 198	1 060	3 408	2 954	1 649	6 804	30 176
19	Ølstykke	10 590	10 678	5 849	906	4 181	2 401	1 362	8 873	29 952
	Roskilde amt i alt	166 381	199 775	79 464	23 732	36 395	78 117	42 750	155 809	435 588
1	Bramsnæs	4 978	7 566	3 576	1 287	1 680	1 018	741	4 744	15 232
2	Greve	39 664	35 585	14 699	3 619	8 872	12 708	12 523	26 952	86 242
3	Gundsø	7 304	9 684	5 200	1 714	2 849	2 329	1 578	6 801	23 287
4	Hvalsø	5 127	6 603	2 972	951	-	1 761	840	4 747	16 031
5	Køge	31 018	37 309	13 243	4 244	6 916	19 122	10 501	31 343	70 009
6	Løjre	5 247	8 118	2 806	674	-	1 345	912	3 883	14 256
7	Ramsø	6 040	9 255	3 047	996	-	2 051	839	4 684	15 226
8	Roskilde	36 472	45 719	19 761	6 288	10 100	27 967	9 130	45 278	116 054
9	Skovbo	9 782	13 010	4 795	1 336	2 787	2 625	1 578	8 869	24 838
10	Solrød	14 525	18 611	6 111	1 476	3 191	5 168	3 047	11 515	34 762
11	Vallø	6 224	8 315	3 254	1 147	-	2 023	1 061	6 993	19 651

Anm. Bemærkninger til tabellerne – se side 10.

råder. Absolutte tal.

Anlægsudgifter												Lb.- nr.
Anlægs- virk- somhed i alt	Byud- vikling, bolig- og miljøfor- anstalt- ninger i alt	Heraf			Forsy- ningsvirk- somheder, kollektiv havne m.v. i alt	Kom- munale veje	Folke- skole- væsen	Social- og sund- heds- væsen i alt	Heraf		Admini- stration og plan- lægning i alt	
		Jord- forsyning	Fritids- faciliteter	Spilde- vands- anlæg					Dagpleje og dag- institu- tioner	Institutio- ner for ældre og handi- cappede		
1000 kr.												
6 495 091	2 417 865	643 439	235 616	867 493	1 375 068	595 457	584 782	952 354	164 666	718 262	233 847	
862 830	208 663	20 168	6 369	34 728	322 061	43 934	25 754	162 930	55 334	83 419	13 673	
84 004	16 957	1 241	2 978	12 370	7 063	2 693	9 249	27 091	1 235	21 833	1 325	
551 403	218 885	55 542	52 745	36 800	37 696	70 409	48 857	92 605	25 223	60 113	20 199	
49 920	21 003	12 297	16	3 424	1 135	11 375	4 286	2 186	1 316	870	547	1
21 674	15 084	2 024	339	6 723	2 947	2 154	1 259	17	6	-	184	2
6 259	2 880	-	442	1 151	934	597	1 379	388	388	-	81	3
58 513	11 681	7	9 631	731	4 128	-	-	6 061	2 023	3 472	2 705	4
76 771	19 669	-	1 164	3 496	4	6 861	4 311	39 604	3 742	32 613	3 919	5
14 054	5 968	1 180	-	4 099	2 791	275	4 744	276	113	163	-	6
10 833	3 732	1 153	1 139	-	-	5 340	394	197	45	52	986	7
30 560	4 000	726	179	350	6 255	1 891	2 610	3 895	3 895	-	1 430	8
23 110	287	996	385	÷1 043	788	2 307	6 245	11 582	3 563	8 019	1 901	9
62 515	25 861	11 279	4 901	5 394	8 368	16 034	3 653	8 117	5 575	-	108	10
10 779	3 080	1 620	-	132	-	231	2 960	156	156	-	4 322	11
25 910	20 152	7 220	2 106	3 391	137	2 545	-	2 502	-	2 502	10	12
21 792	11 103	-	8 198	1 368	690	725	2 334	6 135	1 235	4 900	534	13
12 434	5 360	324	310	3 174	-	3 195	1 649	62	-	-	50	14
26 770	11 805	7 136	133	-	1 806	7 825	4 842	280	193	87	-	15
63 953	36 406	5 460	11 861	2 360	5 454	5 656	5 155	5 468	1 516	3 952	3 422	16
14 141	7 325	430	5 234	189	1 241	1 276	2 843	1 456	-	1 456	-	17
21 415	13 489	3 690	6 707	1 861	1 018	2 122	193	4 223	1 457	2 027	-	18
412 101	159 327	36 078	29 523	72 764	54 022	42 252	56 304	62 270	12 746	49 145	23 399	
28 304	17 212	2 114	1 033	10 852	150	7 637	1 304	1 318	1 273	-	282	1
10 891	1 404	7	-	262	-	5 771	301	3 285	-	3 285	-	2
10 244	6 680	5 238	821	553	-	154	2 197	÷34	÷34	-	622	3
22 290	11 026	2 873	1 086	5 701	344	802	6 170	3 629	103	3 326	44	4
27 854	6 419	259	1 489	4 406	6 449	4 685	508	1 442	-	1 401	7 504	5
45 982	9 156	490	3 001	3 498	21 935	1 196	1 065	9 989	138	9 851	2 641	6
30 754	12 816	3 319	2 295	6 918	970	1 654	14 430	106	38	68	224	7
9 115	3 252	1 744	-	915	326	1 814	650	345	184	161	1 329	8
64 225	29 666	4 693	5 788	15 505	4 448	6 389	7 644	6 800	3 699	3 101	3 271	9
71 600	25 989	7 567	8 415	5 411	12 687	1 431	4 697	20 524	30	20 494	6 072	10
8 834	5 033	448	-	4 332	2 357	433	-	2	2	-	-	11
18 945	7 180	1 724	3 088	2 050	1 536	4 237	4 641	902	899	3	277	12
19 771	2 954	-	39	1 291	364	99	8 913	5 611	3 212	2 399	-	13
14 140	6 597	578	1 488	4 203	1 648	1 914	1 327	2 581	561	2 020	-	14
6 728	3 217	1 556	-	1 473	605	227	2 332	-	-	-	-	15
1 740	364	47	131	73	-	249	39	763	30	733	185	16
6 833	2 289	1 120	83	540	-	1 296	86	3 162	1 419	1 743	-	17
8 265	5 478	1 835	122	3 505	-	827	-	1 330	1 055	275	112	18
5 586	2 595	466	644	1 276	203	1 437	-	515	137	285	836	19
267 161	116 783	45 123	16 192	42 863	50 049	18 185	45 172	21 683	6 856	13 750	10 010	
10 991	5 813	1 168	130	4 246	9	713	1 182	3 153	-	3 058	-	1
37 986	23 828	3 061	10 357	9 903	÷56	1 968	3 333	4 967	1 422	3 545	2 135	2
19 683	8 814	2 930	21	4 884	167	537	8 131	1 835	244	1 443	47	3
5 809	2 616	55	1 909	305	-	8	2 216	642	279	363	268	4
52 847	31 767	14 680	2 586	14 009	6 401	3 763	7 364	3 552	1 419	1 648	-	5
10 032	1 666	1 157	234	219	15	1 848	1 585	950	156	794	3 968	6
2 354	346	÷138	388	146	-	331	1 585	-	-	-	92	7
84 759	22 499	13 837	126	49	43 513	2 911	9 523	2 463	1 532	646	3 258	8
13 108	8 628	6 741	284	1 568	-	2 065	837	1 578	1 578	-	-	9
16 996	3 771	1 392	157	1 820	-	3 222	4 958	2 259	19	2 176	242	10
12 596	7 035	240	-	5 714	-	819	4 458	284	207	77	-	11

Tabel 11. De enkelte primærkommuners drifts- og anlægsudgifter i 1984 fordelt på de vigtigste udgiftsom-
(fortsat) Current and capital expenditure of municipalities, by main purpose 1984. Actual amounts (continued)

Lb.- nr.	Driftsudgifter										
	Drifts- virk- somhed i alt	Byud- vikling, bolig- og miljøfor- anstalt- ninger i alt	Forsy- ningsvirk- somheder, kollektiv trafik, havne m.v. i alt	Vejvæsen i alt	Heraf		Under- visning og kultur i alt	Heraf			Social- og sund- heds- væsen i alt
					Kom- munele veje			Folke- skole- væsen	Fritids- undervis- ning m.v.	Folke- biblioteks- væsen	
	1000 kr.										
	Vestsjællands amt i alt	7 328 331	289 659	431 055	160 744	115 267	1 063 817	884 320	85 972	77 644	4 819 297
1	Bjergsted	186 429	5 843	3 265	3 573	2 551	22 302	20 051	1 656	475	136 978
2	Dianalund	154 663	2 605	2 065	2 942	17 25	21 588	18 612	1 730	1 246	115 678
3	Dragsholm	307 399	9 926	4 067	7 963	6 216	48 868	41 685	3 916	2 584	211 528
4	Fuglebjerg	145 691	3 593	2 027	4 583	2 968	20 941	18 570	1 649	455	104 699
5	Gørlev	152 998	6 025	1 504	4 839	2 288	20 354	17 107	1 829	1 011	106 614
6	Hashøj	139 052	3 241	1 536	3 874	2 279	24 029	21 480	2 103	355	93 633
7	Haslev	318 386	11 049	4 561	6 103	4 809	57 615	47 400	5 609	3 763	213 569
8	Holbæk	791 977	45 545	16 295	14 740	11 884	125 343	94 003	10 413	15 869	521 423
9	Hvidebæk	128 883	4 523	1 141	3 940	1 897	19 538	17 035	1 858	628	88 265
10	Høng	182 507	5 511	2 217	4 306	4 256	26 560	23 426	1 421	1 655	131 591
11	Jernløse	122 210	3 257	1 598	3 073	2 753	20 073	18 032	1 051	681	83 264
12	Kalundborg	594 516	30 964	81 181	13 903	8 087	71 074	57 461	7 128	5 599	349 508
13	Korsør	582 956	23 233	62 388	13 041	9 199	78 503	67 163	4 403	5 680	361 404
14	Nykøbing-Rørvig	213 676	9 507	15 716	5 388	4 281	27 533	22 222	2 285	2 492	136 894
15	Ringsted	741 717	26 267	64 578	11 816	8 985	126 721	109 845	8 918	5 520	459 357
16	Skælskør	267 473	9 949	5 881	6 423	4 838	39 861	33 827	2 355	3 178	181 158
17	Slagelse	948 938	40 397	113 202	16 438	13 105	114 696	88 415	11 718	14 092	606 516
18	Sorø	370 919	14 064	28 878	7 409	4 025	49 695	40 550	4 062	4 246	244 165
19	Stenlille	109 428	2 572	1 519	3 055	1 755	16 740	15 006	1 221	470	75 401
20	Svinninge	145 885	3 701	1 753	4 416	3 027	23 917	20 005	2 345	1 359	99 755
21	Tornved	237 108	8 716	7 948	4 914	4 158	31 400	26 262	2 741	2 287	167 299
22	Trundholm	285 724	11 390	5 667	9 530	6 644	39 290	32 935	3 126	2 570	196 209
23	Tølløse	199 796	7 781	2 068	4 475	3 537	37 176	33 228	2 435	1 429	134 389
	Storstrøms amt i alt	6 927 845	242 491	400 291	156 900	93 712	979 851	802 459	84 064	74 559	4 634 093
1	Fakse	272 669	10 873	5 005	6 152	2 655	39 133	33 073	3 041	2 661	192 034
2	Fladså	157 816	3 267	1 978	3 271	2 007	26 542	23 268	2 259	872	110 209
3	Holeby	113 603	2 339	1 155	3 461	1 469	18 727	16 116	1 471	892	78 336
4	Holmegård	133 942	4 794	1 081	4 124	1 846	26 769	23 408	1 532	1 508	84 667
5	Højreby	126 624	2 450	1 248	4 247	1 565	19 482	16 961	1 680	691	88 739
6	Langebæk	132 391	4 071	1 582	3 481	1 748	19 772	17 356	1 665	671	91 280
7	Maribo	348 681	9 314	31 838	5 414	1 922	52 324	44 699	3 010	3 984	227 192
8	Møn	299 862	11 374	5 603	6 585	4 841	39 677	33 253	2 964	3 019	212 776
9	Nakskov	571 143	21 777	45 444	6 901	5 399	66 772	49 765	7 265	8 900	388 378
10	Nykøbing-Falster	797 104	35 210	100 174	15 575	6 805	108 703	76 068	12 595	14 359	486 273
11	Nysted	153 290	3 928	2 716	3 927	2 595	23 363	19 070	2 525	791	104 618
12	Næstved	1 205 726	48 375	87 321	23 079	19 114	160 527	129 265	14 461	12 553	788 045
13	Nr Alslev	236 443	6 783	2 629	6 517	3 117	33 055	28 288	1 838	2 816	172 692
14	Præstø	174 052	6 160	2 320	5 286	3 851	24 262	20 587	2 246	1 287	123 183
15	Ravnsborg	196 160	4 127	9 977	5 985	3 466	26 666	22 430	2 868	1 299	135 113
16	Rudbjerg	107 721	4 399	2 574	4 209	2 319	16 681	14 861	1 085	659	69 608
17	Rødby	209 486	5 821	21 976	6 105	3 792	28 131	23 213	2 692	2 142	130 321
18	Rønnede	126 896	2 764	1 306	2 892	1 441	21 157	18 977	1 484	665	87 569
19	Sakskøbing	250 195	11 287	14 374	8 523	4 004	27 936	23 314	2 957	1 587	171 718
20	Stevns	231 081	8 207	5 904	7 153	3 406	35 622	30 730	2 306	2 327	158 397
21	Stubbekøbing	174 397	5 372	2 366	4 981	3 026	27 151	23 279	1 639	1 854	123 617
22	Suså	178 223	5 675	2 242	4 234	3 037	29 526	25 465	2 305	1 459	122 579
23	Sydfalster	157 685	7 765	3 641	5 000	3 788	25 482	22 033	1 827	1 400	102 536
24	Vordingborg	572 655	16 359	45 837	9 798	6 499	82 391	66 980	6 349	6 163	384 213
	Bornholms amt i alt	1 211 407	49 094	22 803	35 510	19 165	165 617	140 352	14 430	9 985	851 376
1	Allinge-Gudhjem	216 599	6 447	2 196	5 237	3 182	32 013	27 907	3 259	756	154 694
2	Hasle	160 209	4 157	1 495	2 859	2 062	24 368	22 239	1 733	309	115 503
3	Neksø	229 236	7 356	3 241	6 087	4 015	33 365	29 004	3 019	1 197	162 569
4	Rønne	418 405	22 943	9 678	15 803	6 251	53 507	41 365	4 826	6 916	286 558
5	Åkirkeby	186 958	8 191	6 193	5 524	3 655	22 364	19 837	1 593	807	132 052
	Fyns amt i alt	12 304 392	457 628	902 555	239 881	159 614	1 776 612	1 393 264	185 849	111 154	8 034 000
1	Assens	271 921	10 688	7 478	7 854	4 726	36 700	30 515	1 933	3 007	188 113
2	Bogense	163 149	8 416	5 091	4 894	3 177	22 187	19 043	1 495	1 445	111 972

Anm. Bemærkninger til tabellerne – se side 10.

råder. Absolutte tal.

Driftsudgifter												Lb.- nr.
Kontant- hjælp i alt	Heraf		Praktisk bistand i hjemmet	Hjælpe- midler og omsorgs- arbejde	Dagpleje og dag- institu- tioner i alt	Heraf			Døgnpleje og døgn- inst. for børn og unge i alt	Institutio- ner for ældre og handi- cappede	Sociale pen- sioner	
	Forbi- gående hjælp	Uddan- nelse m.v.				Dag- pleje	Vugge- stuer	Børne- haver				
1000 kr.												
344 703	229 335	47 230	156 379	84 064	407 404	115 114	28 607	124 115	83 664	650 825	1 945 188	
9 922	6 736	703	4 705	2 161	7 325	3 890	-	2 157	2 803	17 342	58 459	1
4 817	2 919	726	3 930	2 400	10 312	3 456	-	4 474	1 337	15 800	51 783	2
11 484	7 994	1 323	5 974	3 150	18 068	4 657	-	8 300	3 589	29 654	83 609	3
4 239	2 653	237	5 118	2 059	5 210	2 686	-	2 181	1 551	18 226	48 408	4
5 444	3 696	329	2 900	1 800	5 528	1 892	-	1 415	1 396	17 551	46 422	5
3 789	2 567	542	1 743	1 561	8 910	2 526	-	2 817	806	17 781	38 033	6
17 006	10 176	2 058	8 745	3 935	24 127	7 764	1 996	7 602	3 210	22 833	86 016	7
51 900	38 419	7 957	12 053	8 893	54 336	11 178	5 912	13 681	11 377	60 053	194 956	8
5 352	3 150	590	3 325	1 529	6 247	3 756	-	1 954	1 543	11 733	34 456	9
6 050	4 126	481	4 691	2 681	9 876	4 484	-	3 134	2 431	22 185	54 307	10
4 117	2 835	368	3 141	1 044	9 494	4 278	-	1 020	1 106	11 702	31 323	11
27 846	19 202	4 036	16 159	6 351	27 319	4 385	5 376	9 882	5 901	41 240	131 788	12
25 157	15 286	4 142	10 410	6 214	28 448	5 332	1 745	9 812	7 673	43 553	138 303	13
7 272	3 288	1 916	3 459	2 980	12 146	1 479	1 595	3 202	2 487	20 287	57 617	14
37 238	25 983	4 170	14 998	7 150	43 904	11 860	1 560	11 714	9 860	67 553	176 213	15
10 547	6 268	1 596	4 978	3 466	14 112	7 339	-	3 304	1 746	22 837	82 112	16
57 067	39 945	7 571	17 762	9 487	49 889	11 648	7 226	13 791	10 895	75 051	251 314	17
15 879	10 109	2 425	11 395	4 114	19 298	4 223	1 657	6 966	3 488	36 147	106 592	18
3 065	1 963	394	2 645	1 231	5 758	2 405	-	1 150	672	11 443	33 721	19
5 844	3 972	686	2 811	1 517	9 287	3 498	-	3 592	1 314	10 090	41 039	20
11 593	7 566	1 719	5 980	5 995	9 901	5 242	-	3 115	3 225	23 164	68 531	21
9 454	4 491	2 305	6 285	2 443	14 263	4 205	-	6 059	2 913	35 318	78 083	22
9 621	5 991	956	3 172	1 903	13 646	2 931	1 540	2 793	2 341	19 282	52 103	23
282 723	185 911	35 426	165 274	75 366	362 994	96 247	17 487	92 166	71 981	653 484	2 060 679	
10 612	7 348	583	7 665	3 342	16 698	4 631	-	6 251	2 135	33 042	81 267	1
5 686	3 187	847	4 236	1 034	10 918	4 119	-	2 131	872	18 157	48 125	2
4 019	2 823	329	2 655	1 130	5 383	1 859	-	1 105	1 965	9 854	37 837	3
4 412	2 961	449	3 111	1 620	13 454	3 977	-	2 997	1 265	12 906	27 557	4
5 021	3 313	730	2 219	571	4 534	1 321	-	2 051	829	20 729	37 850	5
3 901	2 938	439	2 745	980	8 786	2 341	-	3 346	737	11 164	41 672	6
10 487	7 469	1 502	6 373	3 629	15 438	2 780	-	1 514	1 614	28 662	106 267	7
13 242	8 289	1 764	8 013	2 444	12 089	4 170	-	5 917	3 904	33 402	104 035	8
27 690	17 751	3 302	13 826	7 062	25 720	3 052	-	-	16 699	52 661	162 685	9
28 445	19 460	3 071	18 347	7 743	39 262	5 196	6 301	15 239	5 725	68 381	231 616	10
4 031	3 002	472	2 814	1 539	4 538	1 732	-	1 327	888	19 454	51 720	11
61 914	44 307	4 901	39 129	16 292	75 976	10 158	9 172	18 836	11 288	82 965	324 294	12
5 298	2 578	1 035	6 499	3 047	11 556	7 567	-	3 053	1 902	27 939	86 327	13
4 517	2 704	933	3 758	2 585	11 148	3 171	-	-	1 529	21 253	57 617	14
7 962	4 230	1 342	4 531	1 442	5 178	2 488	-	-	2 707	20 911	70 536	15
3 974	2 521	308	2 571	716	4 307	1 034	-	1 573	1 006	9 092	34 103	16
11 821	6 716	2 236	2 562	2 457	8 385	2 967	-	1 185	2 018	22 023	52 929	17
4 477	3 205	501	3 196	1 037	9 241	5 008	-	2 098	489	11 498	38 365	18
7 500	4 894	1 411	4 970	3 049	11 819	4 401	-	3 450	2 078	24 267	85 068	19
6 777	5 241	682	4 570	2 921	11 652	3 318	-	1 583	1 292	23 701	74 891	20
6 288	3 478	400	3 454	2 861	7 054	3 345	-	3 139	2 079	19 693	61 125	21
9 447	5 856	2 007	3 631	2 189	11 353	3 428	-	2 753	1 688	13 248	52 048	22
6 880	4 335	695	3 405	2 223	12 413	5 592	-	5 438	2 121	8 780	44 647	23
28 322	17 305	5 487	10 994	3 453	26 092	8 592	2 014	7 180	5 151	59 702	148 098	24
35 428	23 140	6 087	29 132	17 882	70 589	32 953	2 489	22 435	9 310	136 960	388 936	
6 747	4 632	807	5 111	2 897	10 612	7 243	-	2 228	1 205	23 574	76 120	1
4 998	3 455	721	3 988	1 754	9 578	6 256	-	2 227	1 203	19 071	51 176	2
7 348	4 975	1 385	7 406	4 185	15 642	5 308	-	6 134	1 726	25 971	69 759	3
12 138	8 157	2 046	7 935	5 701	25 212	8 524	2 489	9 074	3 456	42 439	132 417	4
4 197	1 921	1 128	4 692	3 345	9 545	5 622	-	2 772	1 720	25 905	59 464	5
484 425	289 304	94 955	309 888	139 436	655 035	178 367	31 894	208 619	86 438	1 124 070	3 438 185	
8 963	6 978	628	7 451	3 829	10 479	3 988	-	4 435	1 316	21 407	94 048	1
4 722	3 320	319	5 776	1 146	5 859	3 656	-	1 149	1 684	12 803	57 629	2

Tabel 11. De enkelte primærkommuners drifts- og anlægsudgifter i 1984 fordelt på de vigtigste udgiftsom-
(fortsat) Current and capital expenditure of municipalities, by main purpose 1984. Actual amounts (continued)

Lb.- nr.	Driftsudgifter								
	Børne- tilskud og andre familie- ydelse	Dag- penge	Sund- heds- udgifter i alt	Heraf		Bolig- ydelse til pen- sionister	Bolig- sikring	Beskæf- tigelse af arbejds- løse	Admini- stration og plan- lægning i alt
				Hjemme- sygepleje	Kom- munale børne- tand- klinikker				
	1000 kr.								
	221 897	253 090	105 753	40 687	45 520	113 939	41 490	352 455	563 759
1	5 932	6 972	2 806	1 187	1 255	2 173	681	14 909	14 468
2	5 509	5 682	2 797	1 155	739	2 126	281	7 215	9 785
3	10 803	12 191	4 646	1 729	382	2 489	1 035	22 337	25 047
4	4 726	5 532	2 298	1 267	819	1 504	389	4 610	9 848
5	4 647	5 855	2 307	1 019	970	1 278	591	9 752	13 662
6	4 473	5 848	2 567	916	1 288	1 147	219	6 272	12 739
7	10 694	11 037	4 142	1 405	2 164	4 792	2 130	13 445	25 489
8	25 333	27 605	12 517	3 810	6 980	15 829	7 672	33 594	68 631
9	4 729	6 201	1 673	623	430	1 002	371	9 557	11 476
10	5 851	6 556	2 928	1 243	1 274	3 593	891	7 835	12 322
11	4 048	5 895	2 113	913	962	936	221	7 400	10 945
12	14 784	15 606	7 014	2 579	3 323	11 278	4 425	35 395	47 886
13	18 046	18 876	8 453	2 391	4 681	12 233	5 142	33 102	44 387
14	5 276	8 048	2 508	1 304	894	2 955	716	9 917	18 638
15	21 243	22 865	9 285	3 305	4 244	10 692	4 480	28 380	52 978
16	8 094	8 150	4 781	2 308	1 770	5 219	1 201	10 530	24 201
17	26 900	28 106	10 365	3 705	5 222	17 885	6 358	35 403	57 689
18	9 919	10 070	5 696	2 477	2 150	5 482	1 473	11 226	26 708
19	3 758	4 931	2 480	1 320	909	774	221	4 145	10 141
20	4 733	5 730	2 955	1 314	1 256	1 815	662	10 791	12 343
21	7 225	8 032	3 361	1 216	1 615	5 383	1 170	11 617	16 831
22	7 900	15 330	3 839	1 955	—	1 368	552	16 718	23 638
23	7 274	7 972	4 222	1 546	2 193	1 986	609	8 305	13 907
	197 060	217 550	93 418	32 672	43 802	99 449	28 982	276 371	514 219
1	8 323	10 121	3 793	1 281	1 920	3 776	1 117	8 567	19 472
2	5 258	5 548	2 389	781	1 279	1 636	499	5 172	12 549
3	3 553	4 394	1 386	553	—	1 255	332	3 776	9 585
4	5 056	5 486	2 257	631	1 280	1 160	566	4 939	12 507
5	3 898	3 757	2 009	592	1 101	1 264	321	5 185	10 458
6	4 265	5 976	2 182	738	1 247	1 254	420	6 032	12 205
7	8 553	9 466	3 863	1 357	1 799	5 475	1 531	22 843	22 599
8	7 811	7 667	3 649	1 825	—	2 672	717	8 981	23 847
9	12 651	15 688	5 728	2 198	2 577	13 293	3 725	25 200	41 871
10	18 047	17 565	7 379	2 796	3 654	14 686	3 347	20 349	51 169
11	4 527	5 048	2 188	1 005	1 001	1 947	430	5 059	14 738
12	38 284	34 230	20 423	6 702	11 218	21 039	7 702	46 719	98 379
13	6 880	8 966	3 281	1 550	1 363	1 921	574	7 014	14 767
14	5 586	5 334	1 930	737	993	2 831	602	3 611	12 841
15	4 958	5 246	2 889	1 252	1 233	1 075	208	6 551	14 292
16	2 465	3 722	1 844	688	952	591	123	4 432	10 250
17	6 068	6 931	2 399	786	1 238	3 474	1 141	6 844	17 132
18	4 482	5 887	1 957	671	997	1 006	389	4 436	11 208
19	6 075	7 782	3 185	1 159	1 508	4 270	797	9 667	16 357
20	7 557	8 678	2 501	767	1 277	3 310	465	7 346	15 798
21	5 263	5 829	2 498	1 040	1 084	1 244	493	4 640	10 910
22	7 059	8 110	2 388	789	—	2 094	1 062	6 766	13 967
23	5 146	6 862	2 295	714	1 268	1 657	534	4 678	13 261
24	15 295	19 257	9 005	2 060	4 813	6 519	1 887	47 564	34 057
	37 617	50 256	18 084	5 431	10 179	12 544	4 328	28 669	87 007
1	6 908	9 808	3 291	1 386	1 546	1 523	568	5 117	16 012
2	5 809	8 282	3 771	763	2 291	1 383	312	3 342	11 827
3	6 925	11 735	3 168	963	1 822	1 731	587	4 745	16 618
4	11 620	13 441	5 385	1 432	3 165	6 562	2 521	11 327	29 916
5	6 355	6 990	2 469	887	1 355	1 345	340	4 138	12 634
	357 110	407 130	157 671	54 874	77 795	176 914	67 145	560 793	893 716
1	8 307	9 260	3 288	1 272	1 676	4 365	1 206	11 671	21 088
2	5 314	5 168	2 345	756	1 375	1 892	467	6 694	10 589

Anm. Bemærkninger til tabellerne – se side 10.

råder. Absolutte tal.

Anlægsudgifter												Lb.- nr.
Anlægs- virk- somhed i alt	Byud- vikling, bolig- og miljøfor- anstalt- ninger i alt	Heraf			Forsy- ningsvirk- somheder, kollektiv trafik havne m.v. i alt	Kom- mune- veje	Folke- skole- væsen	Social- og sund- heds- væsen i alt	Heraf		Admini- stration og plan- lægning i alt	
		Jord- forsyning	Fritids- faciliteter	Spilde- vands- anlæg					Dagpleje og dag- institu- tioner	Institutio- ner for ældre og handi- cappede		
1000 kr.												
260 861	105 091	27 270	13 045	42 245	26 439	60 988	19 082	31 658	6 960	21 178	5 492	
7 171	3 775	1 516	1 875	338	-	889	672	92	31	61	1 653	1
399	357	110	-	247	-	-	-	42	-	42	-	2
4 694	1 923	131	857	389	-	807	704	1 260	546	714	-	3
1 677	69	4	-	-	-	-	-	1 608	-	1 608	-	4
9 826	5 447	2 642	-	2 389	205	2 313	-	1 289	1 180	109	-	5
2 022	567	181	31	330	91	304	629	443	443	-	÷ 12	6
5 334	2 873	930	548	512	93	1 283	703	19	-	19	-	7
20 522	14 819	1 355	-	8 002	2 085	636	1 616	570	154	135	232	8
2 535	2 339	287	720	1 204	20	73	102	-	-	-	-	9
1 113	668	376	-	267	-	66	-	138	101	37	141	10
4 674	1 308	269	-	1 038	44	640	-	2 308	-	2 308	374	11
19 804	10 346	493	253	8 877	5 291	3 268	857	÷ 3	-	÷ 3	45	12
43 406	4 332	238	547	261	6 205	31 674	357	604	186	398	25	13
8 801	3 161	1 326	331	917	2 422	773	1 020	406	234	172	243	14
35 404	10 971	5 184	671	3 625	3 804	2 390	6 666	7 357	1 262	3 322	-	15
14 864	8 113	1 720	-	2 685	416	597	396	4 442	492	3 950	900	16
34 600	8 536	3 434	1 736	1 981	4 613	8 736	2 495	6 734	33	6 322	-	17
9 116	4 197	662	518	232	607	1 772	132	665	77	544	83	18
2 590	2 500	1 985	-	515	-	-	-	90	-	90	-	19
6 460	2 015	1 127	42	148	-	995	2 453	697	674	-	300	20
8 916	5 643	112	217	5 252	149	1 808	-	1 316	1 316	-	-	21
9 640	7 868	1 492	4 699	1 677	189	1 272	80	231	231	-	-	22
7 293	3 264	1 696	-	1 359	205	692	200	1 350	-	1 350	1 508	23
221 686	102 084	20 650	9 059	38 795	26 972	14 765	20 876	29 392	4 504	22 313	20 416	
12 745	10 768	7 677	135	1 208	771	819	-	25	25	-	213	1
2 234	1 799	878	-	186	108	167	150	10	-	10	-	2
2 004	1 194	250	-	683	-	27	-	549	-	549	-	3
4 620	2 037	516	-	50	-	-	2 133	91	91	-	271	4
2 123	1 675	58	-	901	100	50	118	98	-	98	2	5
5 306	3 824	914	911	1 414	-	-	963	519	-	519	-	6
17 408	2 646	525	8	1 129	30	371	-	-	-	-	14 341	7
7 263	1 347	455	-	214	3 828	492	722	454	221	233	420	8
11 792	4 145	443	298	2 003	-	3 687	1 024	258	-	65	2 623	9
33 439	8 813	237	-	6 421	7 012	1 062	2 452	14 100	-	14 100	-	10
6 602	4 943	207	1 289	56	1 516	15	5	-	-	-	123	11
38 297	23 716	3 570	4 658	1 745	2 741	3 678	2 761	2 736	1 094	1 642	-	12
5 630	1 490	217	-	975	-	683	582	2 755	83	1 706	90	13
1 889	1 729	169	445	255	147	-	13	-	-	-	-	14
5 332	636	206	46	368	2 823	-	1 277	596	286	310	-	15
2 247	586	88	161	168	173	76	-	1 412	14	-	-	16
8 246	2 476	1 900	-	-	197	860	-	4 713	2 576	2 137	-	17
1 514	960	395	-	389	-	-	4	233	-	233	-	18
2 401	1 001	353	130	-	1 000	-	49	98	-	98	181	19
7 037	5 285	152	-	5 074	188	295	1 269	-	-	-	-	20
2 490	2 467	404	-	2 000	8	-	-	15	-	15	-	21
6 081	3 022	446	-	1 761	140	699	903	18	-	-	1 025	22
14 545	9 212	395	917	7 876	-	376	193	712	114	598	946	23
20 441	6 313	195	61	3 919	6 190	1 408	6 258	-	-	-	181	24
57 548	34 524	11 555	75	18 718	3 545	2 596	6 294	4 449	4 117	332	4 982	
8 183	4 945	3 552	25	1 318	526	338	-	1 996	1 771	225	3	1
5 144	3 182	1 606	-	1 574	1 275	-	630	-	-	-	57	2
23 426	11 968	1 143	-	10 775	1 469	54	3 365	1 511	1 404	107	4 922	3
16 311	11 576	3 941	50	3 941	-	1 790	2 299	-	-	-	-	4
4 484	2 853	1 313	-	1 110	275	414	-	942	942	-	-	5
542 683	262 039	80 950	12 756	133 388	91 865	30 750	59 788	67 407	3 642	58 766	10 217	
21 977	14 122	1 810	1 316	9 742	1 689	1 191	4 163	1	1	-	811	1
18 389	11 981	38	83	10 669	421	-	-	5 987	-	5 987	-	2

Tabel 11. De enkelte primærkommuners drifts- og anlægsudgifter i 1984 fordelt på de vigtigste udgiftsom-
(fortsat) Current and capital expenditure of municipalities, by main purpose 1984. Actual amounts (continued)

Lb.- nr.		Driftsudgifter									Social- og sund- heds- væsen i alt
		Drifts- virk- somhed i alt	Byud- vikling, bolig- og miljøfor- anstalt- ninger i alt	Forsy- ningsvirk- somheder, kollektiv trafik, havne m.v. i alt	Vejvæsen i alt	Heraf		Heraf			
						Kom- munale veje	Under- visning og kultur i alt	Folke- skole- væsen	Fritids- undervis- ning m.v.	Folke- biblioteks- væsen	
1000 kr.											
3	Broby	153 453	5 052	560	4 038	2 188	24 458	21 098	2 385	473	108 325
4	Egebjerg	202 207	5 543	1 813	3 559	3 256	33 069	27 360	4 095	1 396	144 140
5	Ejby	239 020	9 654	3 014	7 308	4 243	32 066	29 024	2 113	764	168 829
6	Fåborg	480 859	18 588	61 786	12 927	8 129	62 091	50 697	5 104	4 372	297 258
7	Glamsbjerg	135 314	3 259	1 502	3 868	2 247	22 670	18 684	1 883	1 521	95 026
8	Gudme	161 522	3 582	2 502	5 290	3 872	19 111	16 915	1 608	487	120 369
9	Hårby	112 248	2 946	1 435	3 054	1 585	17 960	14 723	1 901	619	79 140
10	Kerteminde	251 187	8 697	19 920	5 201	3 502	37 436	31 214	2 850	2 722	161 349
11	Langeskov	133 337	3 609	11 327	2 899	1 285	24 310	21 901	1 708	622	80 980
12	Marstal	105 824	3 037	6 193	1 605	1 072	11 816	9 497	1 893	356	75 466
13	Middelfart	455 937	19 819	37 619	14 916	6 574	70 093	58 248	6 015	3 891	284 311
14	Munkebo	139 898	4 463	8 732	2 522	1 535	27 205	23 931	1 752	1 393	85 405
15	Nyborg	525 721	27 600	73 285	7 706	4 738	66 146	52 850	7 344	3 272	313 546
16	Nr. Åby	121 456	3 159	1 231	3 061	2 344	18 038	15 815	1 785	399	85 974
17	Odense	5 317 884	203 082	571 838	78 183	55 874	739 540	528 930	96 338	52 909	3 325 691
18	Otterup	265 202	7 309	14 990	3 676	2 570	43 119	36 915	3 245	2 016	178 449
19	Ringø	263 103	8 041	4 047	6 102	4 311	49 682	39 722	6 131	3 060	174 906
20	Rudkøbing	192 169	8 105	4 924	4 863	2 798	26 842	19 794	1 928	2 567	133 793
21	Ryslinge	152 677	6 118	1 281	3 715	2 844	25 489	21 646	1 799	1 867	104 688
22	Svendborg	979 312	40 669	39 793	15 124	11 161	124 237	100 626	10 624	10 260	690 819
23	Sydlangeland	124 537	2 454	3 721	3 659	1 762	16 745	14 480	1 033	1 083	89 739
24	Søndersø	250 228	7 465	1 458	5 768	3 504	47 220	39 463	4 354	2 302	170 636
25	Tommerup	158 606	5 307	1 158	3 213	2 231	28 261	22 557	3 042	863	108 653
26	Tranekær	116 734	4 027	676	2 706	1 250	12 448	10 828	912	538	88 478
27	Ullerslev	112 813	4 179	6 900	3 273	2 471	19 203	17 047	1 432	630	71 186
28	Vissenbjerg	134 687	4 618	1 035	3 292	2 721	23 548	19 871	1 582	1 462	92 447
29	Ærøskøbing	120 328	2 470	1 873	2 856	1 786	14 235	12 043	948	958	89 931
30	Ørbæk	160 197	5 974	849	4 084	2 620	23 890	20 809	2 111	822	114 023
31	Årslev	187 658	6 631	3 774	5 929	4 650	36 253	29 723	3 040	1 862	120 830
32	Årup	115 204	3 067	1 200	2 736	2 588	20 544	17 295	1 466	1 216	79 528
	Sønderjyllands amt i alt	5 819 319	223 538	120 771	167 374	122 277	909 117	762 491	67 846	59 646	3 952 797
1	Augustenborg	133 490	2 881	1 404	3 999	1 441	23 580	19 944	2 776	450	91 215
2	Bov	221 490	8 914	2 795	8 454	4 172	39 928	33 230	3 139	3 151	140 969
3	Brødebø	87 606	3 002	687	2 358	2 051	13 414	12 012	1 091	303	61 430
4	Broager	131 029	3 962	743	3 938	2 718	22 407	19 719	2 142	434	91 484
5	Christiansfeld	225 836	7 454	2 791	7 899	6 326	29 416	26 160	1 820	929	160 271
6	Gram	123 358	3 656	1 129	3 441	3 235	20 843	18 808	1 229	577	85 024
7	Gråsten	158 106	5 451	10 503	4 002	2 753	23 657	20 436	1 799	1 421	102 562
8	Haderslev	773 767	39 704	16 386	26 079	17 653	105 529	84 535	6 940	7 193	530 573
9	Højer	72 191	4 637	612	2 489	1 742	9 459	8 379	630	262	47 957
10	Lundtoft	136 868	3 311	2 152	4 402	2 893	19 431	17 050	1 801	340	97 659
11	Løgumkloster	151 578	5 639	1 550	3 657	3 524	21 027	19 044	1 230	523	108 100
12	Nordborg	315 123	10 236	8 223	10 749	7 926	61 055	50 381	5 082	4 012	198 118
13	Nr. Rangstrup	216 836	8 677	2 633	7 597	5 030	34 974	29 969	2 843	1 680	148 651
14	Rødding	246 540	6 342	2 048	5 689	5 546	41 440	35 992	2 899	2 033	171 991
15	Rødekro	214 346	8 101	2 148	6 478	4 378	36 024	31 609	2 657	1 345	142 961
16	Skærbæk	182 195	8 487	2 038	4 958	4 769	24 246	21 769	1 314	1 092	130 617
17	Sundeved	109 201	2 841	1 021	3 499	2 425	21 044	19 441	1 134	436	71 803
18	Sydals	137 035	2 902	2 043	4 355	3 067	25 043	20 753	2 461	1 758	90 477
19	Sønderborg	693 977	25 250	40 113	13 103	10 820	98 338	79 395	5 730	11 238	462 583
20	Tinglev	231 984	5 496	2 406	4 457	3 838	36 308	30 732	3 650	1 836	164 774
21	Tønder	304 907	17 344	4 673	7 614	5 475	45 424	36 399	2 802	4 966	209 100
22	Vojens	386 144	17 360	3 276	14 264	10 561	66 168	55 199	6 535	2 534	256 499
23	Åbenrå	565 712	21 891	9 397	13 893	9 934	90 362	71 535	6 142	11 133	387 979
	Ribe amt i alt	5 449 581	235 808	422 976	137 522	117 730	863 330	719 342	58 957	62 858	3 371 979
1	Billund	153 638	8 013	2 598	4 417	3 707	31 304	25 883	1 873	1 784	91 955
2	Blåbjerg	153 850	6 780	2 120	5 565	4 547	22 107	18 667	1 614	1 613	104 254
3	Blåvandshuk	84 856	4 765	606	4 545	3 645	16 153	13 142	1 874	881	50 022
4	Bramming	272 840	8 952	2 961	6 927	5 675	45 280	39 127	3 466	2 563	188 739

Anm. Bemærkninger til tabellerne – se side 10.

råder. Absolutte tal.

Driftsudgifter												
Kontant- hjælp i alt	Heraf		Praktisk bistand i hjemmet	Hjælpe- midler og omsorgs- arbejde	Dagpleje og dag- institu- tioner i alt	Heraf			Døgnpleje og døgn- inst. for børn og unge i alt	Institutio- ner for ældre og handi- cappede	Sociale pen- sioner	Lb.- nr.
	Forbi- gående hjælp	Uddan- nelse m.v.				Dag- pleje	Vugge- stuer	Børne- haver				
1000 kr.												
4 985	3 031	871	5 032	1 433	7 330	3 557	—	2 243	733	17 462	49 158	3
7 407	4 129	1 744	4 198	2 901	11 231	3 657	—	2 134	808	22 458	63 186	4
7 417	5 287	719	5 330	3 480	10 138	3 548	—	3 618	1 982	21 511	81 671	5
15 540	11 342	1 585	11 741	5 293	19 404	5 464	—	7 419	2 927	35 785	145 183	6
3 839	2 516	561	4 537	1 585	6 384	2 958	—	1 728	1 578	11 549	44 938	7
3 704	1 919	708	3 502	1 416	8 021	3 280	—	914	1 199	29 049	51 138	8
2 807	1 375	377	2 154	1 507	5 045	2 082	—	1 632	523	13 042	39 111	9
4 994	3 483	638	6 756	2 161	11 081	4 477	—	2 291	1 980	23 791	70 832	10
2 919	1 512	436	3 427	1 431	9 121	4 534	—	3 894	1 080	11 471	30 568	11
1 615	889	381	3 339	1 097	2 643	1 348	—	1 163	381	18 709	37 623	12
6 716	5 245	332	16 787	5 794	25 247	5 606	1 433	11 641	2 188	38 511	133 966	13
10 014	5 773	1 571	2 962	1 353	10 318	2 099	—	4 094	2 075	2 383	27 205	14
20 101	12 153	4 239	13 555	5 354	24 598	6 406	2 169	8 516	3 809	39 132	132 357	15
2 966	2 069	304	2 337	2 435	7 540	1 783	—	2 562	478	12 147	41 390	16
272 533	153 815	62 780	116 983	59 970	311 173	54 560	24 066	102 047	40 825	462 163	1 291 536	17
8 645	4 128	2 200	7 562	4 517	13 191	5 568	—	3 213	2 435	24 838	77 461	18
8 683	5 799	1 151	6 742	3 178	11 433	5 280	—	2 465	1 164	19 663	84 425	19
4 966	3 401	471	5 617	1 756	7 809	3 182	—	3 034	1 117	22 376	65 348	20
5 224	3 527	610	4 556	1 527	8 994	2 349	—	771	275	11 255	47 816	21
33 807	22 439	4 215	28 817	11 298	43 016	12 296	4 226	13 654	7 583	99 432	300 346	22
2 955	2 237	217	4 179	792	2 886	1 822	—	899	355	13 153	50 313	23
8 771	4 972	1 846	6 381	3 090	15 709	8 586	—	4 910	1 414	20 603	77 980	24
3 270	1 588	743	4 523	1 766	13 141	4 160	—	3 715	889	13 672	46 391	25
3 215	2 518	200	2 722	879	3 564	2 265	—	1 037	1 234	20 803	42 524	26
1 937	1 175	330	3 006	1 475	5 859	3 024	—	2 484	431	11 761	31 240	27
3 410	2 124	786	3 599	1 820	9 502	2 500	—	1 604	757	10 760	39 063	28
1 578	770	462	4 814	1 290	3 198	940	—	765	593	13 525	53 911	29
6 169	3 955	1 215	5 325	1 145	8 554	4 176	—	1 266	1 025	16 059	51 155	30
6 891	3 188	1 876	3 118	1 777	16 671	6 794	—	5 701	736	19 992	43 958	31
3 662	2 647	420	3 060	941	5 896	2 422	—	1 621	864	12 805	34 715	32
206 955	139 722	23 960	140 477	75 338	334 055	86 451	15 719	136 151	43 561	478 758	1 775 376	
1 960	1 181	345	3 542	1 744	8 919	2 514	—	3 978	712	14 254	38 695	1
7 734	5 219	744	4 092	3 607	13 983	5 076	—	5 352	985	16 052	58 014	2
2 671	1 621	380	1 705	1 142	4 002	1 069	—	2 030	438	6 836	30 566	3
2 812	2 037	116	2 513	1 966	8 074	2 687	—	4 035	616	11 669	40 062	4
9 930	6 383	1 682	7 303	2 466	12 184	4 253	1 079	1 821	1 314	29 335	66 941	5
3 250	1 902	387	3 085	6 445	2 298	—	—	2 460	325	12 918	40 751	6
2 327	1 804	147	3 834	1 871	9 760	1 997	1 013	5 156	503	12 806	51 360	7
31 302	22 415	2 399	18 978	8 362	36 650	5 440	3 856	19 152	6 533	74 656	241 302	8
1 276	794	193	2 070	1 101	2 802	888	—	1 831	140	5 115	25 304	9
3 335	2 199	655	3 263	2 275	7 883	2 876	—	2 902	771	12 453	46 206	10
2 463	1 372	436	4 392	2 176	6 135	2 635	—	2 437	446	13 556	51 348	11
12 018	8 437	916	7 883	3 506	21 016	7 337	1 826	7 402	1 759	14 658	78 228	12
7 075	5 130	757	5 154	2 414	10 422	2 907	—	2 929	1 724	15 181	73 786	13
6 579	4 344	657	5 762	2 835	11 984	3 860	—	2 459	603	25 352	80 322	14
10 337	5 005	2 605	5 891	2 900	14 683	6 246	—	6 590	2 307	16 770	56 606	15
3 308	2 326	327	4 904	2 632	8 249	3 723	—	3 978	1 191	17 623	66 278	16
2 651	1 428	423	2 173	1 264	9 887	3 633	—	4 228	736	8 160	29 156	17
2 366	1 290	171	4 207	1 981	9 840	2 797	—	3 660	766	9 365	39 308	18
34 343	26 988	2 177	15 246	6 985	38 878	4 827	3 847	18 447	5 789	52 088	207 731	19
9 820	6 925	1 333	5 335	4 052	12 348	3 387	—	7 859	2 768	17 311	75 719	20
9 462	7 208	1 172	7 071	4 460	18 633	4 486	1 875	3 790	1 580	27 172	97 045	21
18 145	11 048	2 896	10 531	4 066	19 860	7 320	—	8 286	4 670	23 030	106 170	22
21 791	12 666	3 042	11 543	9 599	41 418	4 695	2 223	15 369	6 885	42 398	174 478	23
188 572	119 211	26 472	122 214	74 963	319 984	76 893	37 305	85 274	40 982	437 571	1 391 254	
4 126	2 530	260	2 810	1 631	11 005	3 936	—	3 502	1 569	12 903	31 324	1
2 974	2 057	252	3 149	2 870	5 754	2 528	—	1 630	481	16 397	51 527	2
2 077	1 180	418	1 522	1 105	4 707	2 003	—	1 471	1 014	7 913	21 083	3
7 957	4 401	1 597	7 534	3 899	18 207	8 902	—	3 858	2 099	24 695	81 119	4

Tabel 11. De enkelte primærkommuners drifts- og anlægsudgifter i 1984 fordelt på de vigtigste udgiftsom-
 (fortsat) Current and capital expenditure of municipalities, by main purpose 1984. Actual amounts (continued)

Lb.- nr.		Driftsudgifter								
		Børne- tilskud og andre familie- ydelser	Dag- penge	Sund- heds- udgifter i alt	Heraf		Bolig- ydelse til pen- sionister	Bolig sikring	Beskæf- tigelse af arbejds- løse	Admini- stration og plan- lægning i alt
					Hjemme- sygepleje	Kom- munale børne- tand- klinikker				
		1000 kr.								
3	Broby	5 221	6 713	2 576	845	1 263	2 172	331	4 755	11 020
4	Egebjerg	6 273	7 998	3 339	1 127	1 694	1 526	665	10 535	14 083
5	Ejby	7 002	10 530	4 188	1 452	2 264	1 611	471	12 545	18 149
6	Fåborg	13 032	16 072	5 939	2 073	3 081	5 240	1 505	16 507	28 209
7	Glamsbjerg	4 651	5 643	2 097	701	-	1 546	458	5 650	8 989
8	Gudme	4 453	7 391	1 792	688	778	1 022	381	6 675	10 668
9	Hårby	3 743	4 349	1 858	691	1 021	1 166	325	2 974	7 713
10	Kerteminde	6 565	8 021	3 288	1 036	1 847	3 224	481	16 376	18 584
11	Langeskov	5 051	4 552	2 552	662	1 357	1 101	639	6 065	10 212
12	Marstal	2 430	2 933	1 188	350	574	909	349	1 945	7 707
13	Middelfart	12 774	16 531	5 207	1 492	3 069	6 292	1 178	10 213	29 179
14	Munkebo	6 674	5 679	2 174	391	1 498	2 731	1 643	8 521	11 571
15	Nyborg	14 638	18 160	6 037	1 996	2 904	8 617	3 404	20 040	37 438
16	Nr. Åby	3 547	4 940	1 958	633	1 128	2 481	460	2 819	9 993
17	Odense	143 761	153 027	57 898	21 092	27 663	92 638	40 353	256 455	399 550
18	Otterup	8 379	10 879	4 253	1 403	2 098	2 378	768	11 686	17 659
19	Ringe	8 707	9 920	3 747	1 473	1 769	2 965	875	11 580	20 325
20	Rudkøbing	5 211	6 265	2 757	749	1 212	1 972	652	7 151	13 642
21	Ryslinge	5 679	5 698	2 721	882	1 402	1 555	4 51	7 639	11 386
22	Svendborg	29 057	31 991	12 546	5 309	5 679	17 273	6 595	61 867	68 670
23	Sydlangeland	3 028	4 176	1 503	610	741	580	97	5 011	8 669
24	Søndersø	8 824	10 034	4 305	1 324	2 245	3 284	570	8 327	17 681
25	Tommerup	5 460	6 469	2 599	902	1 352	1 654	531	7 437	12 014
26	Tranekær	2 643	3 494	1 364	716	-	827	132	4 141	8 399
27	Ullerslev	3 810	4 082	2 022	385	1 243	649	220	4 087	8 072
28	Vissenbjerg	4 499	5 300	1 721	720	762	1 198	392	9 552	9 747
29	Ærøskøbing	2 985	2 843	1 651	933	580	558	112	2 285	8 963
30	Ørbæk	5 069	6 010	3 700	807	2 525	1 017	514	7 646	11 377
31	Årslev	6 187	7 632	3 154	645	2 064	1 173	414	8 197	14 241
32	Årup	4 136	5 370	1 904	759	931	1 298	506	3 707	8 129
	Sønderjyllands amt i alt	195 780	233 689	99 507	38 151	50 081	78 327	27 334	331 746	445 722
1	Augustenborg	4 136	5 862	3 544	1 530	1 770	628	187	6 280	10 411
2	Bov	8 055	9 007	5 526	2 324	2 304	1 943	1 039	9 768	20 430
3	Bredebro	3 510	4 753	1 608	586	951	503	196	3 014	6 715
4	Broager	4 535	5 556	2 821	854	1 734	1 680	488	7 928	8 495
5	Christiansfeld	7 095	8 678	3 207	1 319	1 545	1 968	697	8 148	18 005
6	Gram	4 162	3 871	1 917	818	905	1 273	268	4 290	9 265
7	Gråsten	3 911	4 925	2 883	976	1 721	1 461	336	4 903	11 931
8	Haderslev	22 658	26 853	11 640	4 529	6 107	19 713	5 807	21 710	55 496
9	Højer	2 000	3 279	1 402	327	683	463	76	2 632	7 037
10	Lundtoft	4 865	5 684	2 234	620	1 430	823	311	7 072	9 913
11	Løgumkloster	5 358	7 542	2 059	919	833	1 612	217	9 829	11 605
12	Nordborg	11 730	12 050	6 488	1 566	4 145	3 164	1 639	22 433	26 742
13	Nr. Rangstrup	8 792	9 721	3 391	1 027	2 025	2 635	726	6 746	14 304
14	Rødding	9 230	12 345	3 919	1 371	2 219	2 004	456	9 139	19 030
15	Rødekro	9 141	10 587	4 279	1 296	2 500	962	693	6 854	18 634
16	Skærbæk	5 974	9 183	2 873	1 210	1 445	1 954	437	5 166	11 849
17	Sundeved	4 202	4 796	2 530	744	1 572	376	112	5 165	8 993
18	Sydals	4 689	6 911	2 959	1 098	1 587	450	179	6 941	12 215
19	Sønderborg	21 203	25 774	9 053	3 555	3 487	12 183	4 687	25 539	54 590
20	Tinglev	8 842	12 162	4 399	1 721	2 158	1 752	629	8 296	18 543
21	Tønder	8 957	13 826	4 919	2 247	2 279	3 963	1 610	8 795	20 752
22	Vojens	14 832	14 708	7 160	2 896	3 291	4 728	2 157	23 272	28 577
23	Åbenrå	17 903	15 616	8 696	4 618	3 390	12 089	4 387	17 826	42 190
	Ribe amt i alt	176 553	212 494	82 025	28 199	40 992	71 395	32 734	187 098	417 966
1	Billund	6 196	6 879	3 301	1 103	1 693	1 363	836	7 500	15 351
2	Blåbjerg	5 073	6 408	2 336	818	1 210	1 372	282	4 665	13 024
3	Blåvandshuk	2 770	3 205	1 282	360	709	316	168	2 386	8 765
4	Bramming	10 682	14 065	4 523	1 438	2 165	3 213	922	8 110	19 981

Anm. Bemærkninger til tabellerne - se side 10.

råder. Absolutte tal.

Anlægsudgifter

Anlægs- virk- somhed i alt	Byd- vikling, bolig- og miljøfor- anstalt- ninger i alt	Heraf			Forsy- ningsvirk- somheder, kollektiv trafik havne m.v. i alt	Kom- munale veje	Folke- skole- væsen	Social- og sund- heds- væsen i alt	Heraf		Admini- stration og plan- lægning i alt	Lb.- nr.
		Jord- forsyning	Fritids- faciliteter	Spilde- vands- anlæg					Dagpleje og dag- institu- tioner	Institutio- ner for ældre og handi- cappede		
1000 kr.												
7 451	1 098	120	48	903	-	440	1 217	-	-	-	4 463	3
6 594	5 588	505	-	1 266	-	24	982	-	-	-	-	4
9 392	5 962	141	-	5 497	39	-	2 656	584	547	37	-	5
23 085	6 762	1 381	-	5 276	1 655	210	103	14 355	-	14 355	-	6
1 194	1 069	896	-	86	-	-	-	125	-	125	-	7
6 309	6 092	880	92	3 897	-	110	14	-	-	-	-	8
10 190	6 167	501	-	1 947	-	1 376	313	329	-	329	2 005	9
10 823	5 326	2 577	835	53	562	589	152	3 281	-	3 281	133	10
13 117	7 560	607	1 881	4 958	198	3 001	539	1 819	-	1 660	-	11
1 179	863	18	-	833	316	-	-	-	-	-	-	12
46 883	13 407	8 482	-	4 923	1 255	1 605	19 894	10 722	-	10 630	-	13
8 118	4 531	3 895	581	55	390	295	2 902	-	-	-	-	14
19 281	13 213	2 931	-	4 676	2 029	731	526	2 782	-	894	-	15
11 355	4 435	83	-	3 676	-	532	-	6 388	-	6 388	-	16
205 237	87 188	41 120	1 696	37 166	72 071	9 131	9 534	8 399	993	6 600	1 461	17
5 783	3 060	1 464	601	795	115	855	736	953	70	562	-	18
12 632	10 086	1 735	-	7 892	-	1 844	306	97	-	97	-	19
6 132	3 775	203	75	160	1 044	79	355	225	29	-	83	20
6 143	2 316	1 403	70	843	-	396	1 388	1 734	-	1 677	243	21
47 353	25 033	5 511	2 858	15 138	9768	5 598	3 654	2 336	212	1 853	392	22
3 316	3 056	2	267	2 763	-	260	-	-	-	-	-	23
4 874	2 602	280	396	1 411	-	159	1 770	205	-	2	85	24
10 498	4 327	406	159	3 296	-	10	2 961	3 107	1 255	1 852	-	25
3 649	2 608	97	-	2 202	272	317	156	296	-	-	-	26
5 360	1 484	1 162	-	129	93	-	3 248	535	535	-	-	27
2 842	1 509	310	25	652	÷ 83	-	-	1 416	-	1 416	-	28
7 627	4 034	969	1 375	1 680	-	176	2 215	1 202	-	837	-	29
2 471	1 860	1 114	398	250	-	9	-	159	-	-	254	30
2 966	750	152	-	554	30	1 812	4	370	-	184	-	31
463	175	157	-	-	1	-	-	-	-	-	287	32
242 423	97 398	20 606	5 402	27 328	12 936	25 023	25 413	48 355	7 224	40 723	20 693	
8 759	5 414	1 286	295	3 803	836	532	6	-	-	-	775	1
9 473	3 128	831	-	2 190	345	1 789	2 455	619	-	394	-	2
1 713	235	193	-	30	17	78	158	59	59	-	1 166	3
5 962	411	386	-	22	206	903	2 540	1 902	540	1 362	-	4
2 903	2 168	108	-	1 505	114	-	297	324	-	324	-	5
11 010	5 093	298	278	931	98	989	529	4 301	1 459	2 842	-	6
14 887	3 735	1 725	170	1 379	2 792	200	-	8 160	19	8 141	-	7
22 595	11 527	1 293	200	5 188	2 699	4 216	855	700	-	700	60	8
2 105	1 990	1 027	-	163	115	-	-	-	-	-	-	9
2 826	1 339	1 147	-	192	-	288	973	146	146	-	80	10
1 443	206	146	-	-	1 074	-	2	161	161	-	-	11
20 491	4 477	759	1 455	747	8	380	-	15 626	-	15 626	-	12
3 859	2 864	234	93	-	-	207	300	488	-	488	÷	13
5 517	1 392	488	508	205	-	1 343	839	1 943	1 381	468	-	14
9 118	1 918	823	180	875	-	392	238	5 823	144	5 679	581	15
5 402	2 755	635	646	1 450	779	447	516	27	27	-	-	16
2 024	1 272	1 218	28	0	-	53	333	366	366	-	-	17
3 844	1 707	944	-	727	-	1 597	321	52	52	-	167	18
53 655	24 547	956	959	2 073	2 892	3 641	5 635	47	-	-	16 656	19
2 277	751	672	55	-	-	11	182	1 333	-	1 333	-	20
11 855	5 042	1 102	267	2 417	27	1 833	4	1 535	1 404	131	1 208	21
12 879	8 748	259	281	2 702	121	491	2 142	1 376	1 225	106	-	22
27 826	6 679	4 076	÷ 13	729	813	5 633	7 088	3 367	241	3 129	-	23
315 398	115 452	37 711	22 170	27 756	62 528	24 071	61 227	32 105	3 282	27 380	635	
34 764	17 588	2 176	13 032	1 490	907	790	15 453	26	-	26	-	1
4 404	1 813	247	1 092	425	1 253	722	185	20	-	20	292	2
7 511	3 506	266	-	399	-	743	2983	279	-	279	-	3
19 478	3 831	1 963	120	834	-	1 064	737	10 846	-	10 846	-	4

Tabel 11. De enkelte primærkommuners drifts- og anlægsudgifter i 1984 fordelt på de vigtigste udgiftsom-
(fortsat) Current and capital expenditure of municipalities, by main purpose 1984. Actual amounts (continued)

Lb.- nr.	Driftsudgifter										
	Drifts- virk- somhed i alt	Byud- vikling, bolig- og miljøfor- anstalt- ninger i alt	Forsy- ningsvirk- somheder, kollektiv trafik, havne m.v. i alt	Vejvæsen i alt	Heraf		Heraf			Social- og sund- heds- væsen i alt	
					Korn- munale veje	Under- visning og kultur i alt	Folke- skole- væsen	Fritids- undervis- ning m.v.	Folke- biblioteks- væsen		
	1000 kr.										
5	Brørup	143 873	4 105	1 576	5 021	4 006	22 539	19 174	2 233	1 068	99 967
6	Esbjerg	2 332 654	107 560	323 027	47 587	41 260	344 772	281 235	19 986	31 387	1 332 570
7	Fanø	71 096	3 094	2 164	2 264	1 842	11 909	10 385	888	419	43 838
8	Grindsted	394 509	22 193	6 169	9 385	8 547	65 682	53 509	5 807	4 435	258 802
9	Helle	174 833	5 061	2 765	7 229	5 754	32 608	29 669	2 143	733	115 681
10	Holstød	164 533	3 655	1 656	4 797	3 611	28 210	24 912	2 068	1 033	114 197
11	Ribe	440 565	19 882	21 220	10 131	8 584	70 476	58 204	6 360	3 671	282 749
12	Varde	481 512	21 848	49 195	10 961	9 693	74 015	61 411	3 752	6 879	292 592
13	Vejen	355 651	11 829	4 666	11 588	10 135	61 319	52 208	4 314	4 300	238 363
14	Ølgod	225 171	8 071	2 253	7 105	6 724	36 956	31 816	2 579	2 092	158 250
	Vejele amt i alt	8 462 353	330 928	591 081	204 867	170 455	1 179 292	979 264	97 726	71 860	5 536 513
1	Brædstrup	203 164	4 834	1 566	6 631	5 420	29 538	27 217	1 730	463	145 775
2	Børkop	216 802	8 803	1 538	8 360	7 017	37 891	33 896	2 044	1 721	140 317
3	Egtved	307 635	7 507	2 632	10 140	7 657	56 188	47 975	3 506	3 073	208 864
4	Fredericia	1 307 536	48 288	155 487	37 476	31 972	168 360	134 463	19 632	11 690	807 856
5	Gedved	231 679	5 215	1 594	6 603	5 311	36 065	32 062	3 050	783	167 490
6	Give	306 098	8 971	2 770	11 399	9 827	49 778	43 196	3 760	2 090	211 286
7	Hedensted	283 919	9 809	2 274	7 811	5 909	51 300	46 025	3 751	1 410	192 418
8	Horsens	1 457 542	61 438	88 712	20 380	17 656	186 840	154 423	14 444	12 979	992 116
9	Jelling	119 467	2 562	784	4 010	3 364	19 148	16 924	1 359	749	82 766
10	Juelsminde	324 857	12 047	3 349	9 615	9 421	55 439	47 766	4 742	2 110	222 235
11	Kolding	1 584 737	74 346	173 304	33 593	30 536	199 944	156 574	19 068	14 143	983 903
12	Lunderskov	100 202	3 058	1 017	3 030	2 643	17 021	15 255	1 362	390	67 497
13	Nr. Snede	174 132	4 834	1 390	4 891	3 957	26 571	24 242	1 865	424	125 590
14	Tørring-Uldum	250 457	7 973	2 337	11 412	8 905	41 710	36 120	4 352	920	172 194
15	Vamdrup	155 818	6 030	1 607	4 606	3 526	26 324	23 034	2 084	1 052	106 449
16	Vejele	1 438 308	65 213	150 720	24 910	17 334	177 175	140 092	10 977	17 863	909 757
	Ringkøbing amt i alt	6 375 766	226 179	547 603	167 458	131 855	989 370	803 937	92 237	64 798	3 994 649
1	Avlum-Haderup	150 586	5 399	1 641	7 878	5 382	20 160	18 277	1 211	590	104 097
2	Brande	191 142	6 594	2 019	6 228	4 992	28 679	24 204	2 080	2 229	129 744
3	Egvad	218 799	10 264	4 668	4 337	4 064	37 456	31 411	3 216	2 578	142 701
4	Herning	1 508 375	55 767	255 640	32 503	24 590	232 390	181 487	25 821	19 332	830 573
5	Holmsland	99 375	5 524	2 098	2 073	1 303	19 967	16 580	2 578	657	60 652
6	Holstebro	972 709	39 225	121 479	16 670	14 858	136 713	101 712	10 595	14 432	600 221
7	Ikast	423 442	14 347	7 288	11 855	10 038	79 740	67 503	7 441	4 646	275 684
8	Lemvig	479 328	13 711	31 666	15 915	10 657	67 536	56 168	5 411	4 542	316 730
9	Ringkøbing	381 865	12 123	14 055	9 169	6 327	61 635	52 129	4 632	2 584	259 622
10	Skjern	303 459	10 728	19 154	7 975	7 045	44 365	37 794	3 804	2 461	199 023
11	Struer	478 437	14 656	55 540	15 851	12 096	70 245	57 749	5 387	5 176	290 687
12	Thyborøn-Harboør	118 087	5 499	15 854	3 742	2 480	19 411	16 896	1 226	810	63 336
13	Thyholm	98 772	2 158	755	3 821	2 964	14 469	12 469	1 624	319	70 849
14	Trehøje	191 970	5 570	1 777	8 133	7 069	35 170	27 337	6 760	579	128 381
15	Ulfborg-Vemb	171 814	5 588	1 734	4 036	3 233	26 863	23 275	2 111	1 292	120 175
16	Videbæk	259 630	8 461	2 527	6 481	5 854	43 079	34 347	4 348	964	181 164
17	Vindrup	189 760	5 643	8 069	4 949	4 011	28 377	24 247	2 221	704	130 091
18	Åskov	138 216	4 922	1 639	5 842	4 892	23 115	20 352	1 771	903	90 919
	Århus amt i alt	16 344 264	553 461	1 569 709	334 738	244 103	2 278 218	1 792 774	211 512	180 101	10 443 559
1	Ebeltoft	312 949	13 101	12 958	8 737	7 998	45 798	35 310	6 233	3 244	208 145
2	Gålten	195 208	5 175	816	5 883	4 779	44 422	39 910	2 497	1 955	123 295
3	Gjern	168 285	4 309	2 527	5 960	4 464	25 975	22 570	2 099	869	116 835
4	Grenå	506 062	25 394	54 347	17 563	14 706	68 383	55 380	5 948	3 832	300 268
5	Hadsten	224 412	10 366	2 941	6 556	6 131	44 340	38 173	2 504	2 519	144 320
6	Hammel	222 679	9 345	2 874	7 904	6 008	37 916	33 380	1 671	1 786	148 441
7	Hinnerup	187 529	4 885	2 427	5 225	5 586	43 297	39 381	2 066	1 709	113 276
8	Hørning	150 939	4 574	577	5 021	3 261	33 339	28 678	2 983	1 525	93 678
9	Langå	174 189	5 088	705	5 616	3 818	33 159	29 443	2 397	1 149	116 214
10	Mariager	183 357	5 687	3 979	6 877	4 306	27 850	23 817	2 794	1 140	124 745
11	Midtdjurs	171 488	6 101	1 568	6 043	4 307	23 497	19 704	2 466	1 193	120 683
12	Nørhald	193 195	5 712	2 253	7 178	6 458	39 260	35 110	2 795	1 209	124 990

Anm. Bemærkninger til tabellerne – se side 10.

råder. Absolutte tal.

Driftsudgifter												
Kontant- hjælp i alt	Heraf		Praktisk bistand i hjemmet	Hjælpe- midler og omsorgs- arbejde	Dagpleje og dag- institu- tioner i alt	Heraf			Døgnpleje og døgn- inst. for børn og unge i alt	Institutio- ner for ældre og handi- cappede	Sociale pen- sioner	Lb.- nr.
	Forbi- gående hjælp	Uddan- nelse m.v.				Dag- pleje	Vugge- stuer	Børne- haver				
1000 kr.												
3 935	2 759	302	2 625	2 168	7 958	3 415	-	1 894	586	15 773	43 467	5
94 684	60 922	13 056	50 049	33 286	152 787	9 854	31 211	42 526	22 175	142 548	502 262	6
1 758	1 345	172	1 838	1 040	3 778	956	-	583	198	8 309	18 350	7
15 237	8 039	2 789	10 286	6 193	18 493	5 684	2 175	5 739	1 834	34 824	112 934	8
2 647	1 318	674	4 441	1 934	7 173	4 047	-	1 985	901	17 335	54 659	9
6 310	4 239	651	4 055	2 235	5 742	3 099	-	2 231	883	14 526	53 549	10
15 447	9 953	2 519	12 260	4 065	27 400	9 732	1 914	9 035	3 365	39 527	121 858	11
17 979	11 030	2 610	9 983	7 249	26 458	8 816	2 005	3 766	2 706	40 221	121 875	12
10 883	7 806	936	6 876	3 618	21 346	8 382	-	3 777	2 115	34 361	100 872	13
2 558	1 632	236	4 786	3 670	9 176	5 539	-	3 277	1 056	28 239	76 375	14
380 817	251 685	50 537	209 226	98 927	463 668	103 614	44 589	144 372	74 038	749 830	2 293 025	
6 551	3 977	1 098	6 813	2 419	7 547	3 072	-	2 653	931	28 892	64 740	1
8 599	4 206	2 019	5 343	3 016	17 295	4 461	-	3 410	1 994	15 483	55 784	2
10 606	6 624	1 151	7 131	3 310	16 205	8 399	-	5 331	3 032	32 190	91 108	3
60 711	42 658	9 809	30 400	11 853	70 746	9 937	7 841	26 073	11 959	99 501	312 602	4
11 593	6 689	2 097	4 242	3 034	14 958	5 137	-	2 356	1 466	37 892	61 185	5
8 307	4 796	1 421	11 798	4 181	13 624	7 340	-	3 840	1 303	25 919	100 450	6
10 140	5 950	1 771	9 643	3 164	17 578	5 069	1 761	3 735	2 345	26 501	77 909	7
88 256	59 243	9 566	36 364	19 183	82 681	12 203	11 559	30 137	11 729	114 049	415 772	8
2 990	1 465	943	2 721	812	6 446	3 726	-	1 216	181	20 866	33 976	9
11 350	5 875	1 814	9 593	4 060	11 398	5 137	-	1 198	1 940	37 573	104 625	10
77 689	54 018	7 674	35 443	19 557	86 160	14 013	9 974	32 771	17 650	117 859	386 409	11
3 068	1 658	504	2 077	1 044	5 639	3 655	-	1 034	894	8 951	30 206	12
5 459	3 143	1 262	5 419	2 339	7 050	2 746	-	3 815	1 154	18 170	60 024	13
8 828	5 116	1 617	7 102	2 876	11 679	5 781	1 481	3 556	2 531	24 843	77 606	14
4 417	3 049	221	3 387	2 135	8 234	2 852	-	2 856	1 019	18 598	44 591	15
62 253	43 218	7 570	31 750	15 944	86 428	10 086	11 973	20 391	13 910	122 543	376 038	16
170 620	89 643	36 689	139 755	72 684	409 541	134 985	26 158	104 880	40 740	592 662	1 661 979	
3 922	1 614	1 207	3 566	2 121	9 130	6 691	-	1 409	679	18 524	44 008	1
4 893	3 302	689	5 715	1 766	10 542	2 642	1 860	3 700	1 011	14 809	59 996	2
5 654	2 099	2 114	4 231	2 500	7 574	-	1 741	3 640	1 613	25 273	65 897	3
44 405	23 957	7 992	28 165	18 916	116 721	26 778	9 782	28 272	11 236	103 130	316 223	4
1 387	803	131	1 897	1 269	5 539	3 099	-	2 248	839	9 744	24 601	5
36 551	18 520	8 645	20 486	10 295	70 659	23 449	4 096	17 667	7 294	82 992	234 103	6
11 075	5 530	2 163	8 033	5 520	38 229	9 412	5 099	10 124	1 846	38 401	107 137	7
13 026	7 639	1 886	10 271	5 512	26 643	8 517	1 800	4 080	2 155	48 664	141 170	8
8 179	4 979	1 654	10 680	4 666	22 920	7 755	-	6 480	2 923	39 651	112 739	9
4 568	2 418	1 364	8 187	3 732	12 099	4 534	-	3 995	1 163	33 905	94 706	10
10 891	6 473	1 960	7 555	5 900	29 821	13 451	1 780	3 597	3 856	48 557	114 123	11
2 150	1 484	212	2 735	796	5 993	1 791	-	2 540	380	8 535	24 740	12
1 707	896	503	3 060	1 154	4 132	2 655	-	1 218	473	10 789	35 697	13
4 673	1 972	1 392	4 962	2 008	13 295	5 820	-	4 265	956	17 510	54 143	14
3 637	1 534	1 154	5 218	1 707	7 544	4 471	-	2 737	798	21 726	55 492	15
8 025	4 341	1 637	5 752	2 568	13 999	7 794	-	3 356	2 211	29 741	77 003	16
3 521	1 303	1 306	5 502	1 086	7 587	4 176	-	2 269	632	24 801	59 676	17
2 356	779	680	3 740	1 168	7 114	1 950	-	3 283	675	15 910	40 525	18
786 501	468 490	132 659	385 722	204 681	1 304 587	250 795	205 504	415 677	159 956	1 380 817	3 911 027	
11 073	6 653	1 762	8 932	4 450	14 880	7 493	-	5 257	1 726	27 440	94 885	1
7 667	3 915	1 240	2 836	2 291	27 243	11 053	-	7 409	1 746	12 863	38 008	2
3 264	2 211	674	3 715	2 040	10 270	4 680	-	1 210	1 233	24 328	48 466	3
19 975	12 535	2 916	7 940	5 004	20 446	5 663	1 540	9 479	4 283	43 897	134 393	4
10 682	6 122	2 517	3 708	2 123	19 253	7 842	-	4 999	1 315	20 840	50 805	5
6 410	3 965	1 087	5 569	2 320	12 565	6 790	53	3 809	1 484	22 627	63 270	6
5 475	2 955	998	2 279	2 894	23 920	11 354	-	6 816	955	13 425	33 943	7
3 788	2 425	543	2 285	1 207	15 313	5 352	-	5 270	916	15 278	29 384	8
4 500	2 943	728	4 857	2 838	8 257	3 660	-	2 766	1 241	16 216	51 881	9
5 485	3 684	983	3 216	2 312	7 300	2 622	-	4 234	1 786	17 199	59 584	10
5 335	3 487	655	4 758	2 656	10 408	4 103	-	-	1 526	13 620	57 064	11
4 734	2 788	696	4 401	1 878	8 314	4 243	-	2 509	1 316	16 169	56 888	12

Tabel 11. De enkelte primærkommuners drifts- og anlægsudgifter i 1984 fordelt på de vigtigste udgiftsom-
(fortsat) Current and capital expenditure of municipalities, by main purpose 1984. Actual amounts (continued)

Lb.- nr.		Driftsudgifter								
		Børne- tilskud og andre familie- ydelser	Dag- penge	Sund- heds- udgifter i alt	Heraf		Bolig- ydelse til pen- sionister	Bolig- sikring	Beskæf- tigelse af arbejds- løse	Admini- stration og plan- lægning i alt
					Hjemme- sygepleje	Kom- munale børne- tand- klinikker				
1000 kr.										
5	Brørup.....	5 323	6 065	2 221	728	1 331	1 717	510	6 566	10 665
6	Esbjerg.....	69 131	84 155	31 560	11 040	14 758	36 615	21 507	75 079	177 138
7	Fanø.....	1 938	2 192	1 203	594	448	499	352	2 097	7 827
8	Grindsted.....	14 022	17 409	6 332	2 058	3 051	3 990	1 220	13 465	32 278
9	Helle.....	6 736	8 424	3 313	1 110	1 879	1 194	200	5 599	11 489
10	Holstед.....	5 472	6 773	2 422	951	1 219	1 560	372	9 357	12 018
11	Ribe.....	13 711	17 471	5 919	2 032	3 064	4 172	1 471	13 589	36 107
12	Varde.....	14 227	15 796	8 048	2 764	4 244	8 113	2 895	14 934	32 901
13	Vejen.....	12 943	13 980	5 468	1 967	3 024	5 472	1 608	16 759	27 886
14	Ølgod.....	8 329	9 672	4 097	1 236	2 197	1 799	391	6 992	12 536
	Vejle amt i alt.....	267 624	312 454	124 095	41 716	62 798	122 172	37 075	337 674	619 672
1	Brædstrup.....	6 630	8 606	2 933	988	1 589	2 559	404	5 721	14 820
2	Børkop.....	8 432	8 817	3 606	1 222	1 844	2 281	649	7 494	19 893
3	Egtved.....	10 680	13 480	5 883	1 780	3 196	2 471	632	9 948	22 304
4	Fredericia.....	38 210	52 629	16 133	5 695	7 932	22 348	6 003	60 165	90 069
5	Gedved.....	8 319	9 633	3 417	1 058	1 914	2 001	667	8 228	14 712
6	Give.....	11 101	14 658	5 377	1 317	3 254	3 165	654	8 989	21 894
7	Hedensted.....	11 390	13 516	5 102	1 196	3 044	2 838	942	9 900	20 307
8	Horsens.....	47 500	54 560	26 045	8 068	14 881	21 225	7 155	55 222	108 056
9	Jelling.....	3 531	4 098	1 775	591	915	771	221	3 905	10 197
10	Juelsminde.....	10 252	11 640	5 066	1 627	2 726	2 053	558	9 642	22 172
11	Kolding.....	47 360	52 209	17 625	6 113	8 602	30 795	10 345	72 934	119 647
12	Lunderskov.....	3 795	4 420	1 751	566	972	829	434	3 549	8 579
13	Nr. Snede.....	6 004	7 656	2 975	1 160	1 366	1 935	302	4 507	10 856
14	Tørring-Uldum.....	9 440	10 430	3 921	1 179	240	1 500	342	9 939	14 831
15	Vamdrup.....	5 763	5 715	2 267	713	1 160	1 512	563	7 233	10 802
16	Vejle.....	39 217	40 387	20 219	8 443	9 163	23 889	7 204	60 298	110 533
	Ringkøbing amt i alt.....	217 667	277 775	98 178	30 623	53 368	59 135	19 358	203 902	450 507
1	Avlum-Haderup.....	5 823	7 934	2 740	812	1 507	1 120	204	3 698	11 411
2	Brande.....	6 653	10 091	3 160	1 123	1 539	1 906	568	7 671	17 878
3	Egvad.....	7 947	9 130	3 673	1 413	1 886	1 514	400	6 373	19 373
4	Herning.....	47 906	60 845	18 566	4 802	9 226	14 086	5 766	37 629	101 502
5	Holmsland.....	4 285	4 996	2 317	679	1 384	672	189	2 637	9 061
6	Holstebro.....	31 253	40 571	12 222	3 399	7 099	8 846	2 580	37 489	58 401
7	Ikast.....	17 523	19 989	7 359	1 889	4 284	4 563	2 129	12 168	34 528
8	Lemvig.....	14 399	21 718	8 987	3 211	4 863	4 337	1 499	16 817	33 770
9	Ringkøbing.....	13 064	14 660	6 676	2 257	3 656	4 726	1 279	14 041	25 261
10	Skjern.....	9 588	10 817	4 749	1 827	2 515	3 242	610	9 999	22 214
11	Struer.....	15 793	19 802	6 420	1 460	4 033	5 155	2 035	18 464	31 458
12	Thyborøn-Harboør.....	3 908	5 989	2 238	653	1 358	776	308	4 487	10 245
13	Thyholm.....	3 446	3 540	1 669	601	958	571	56	4 059	6 720
14	Trehøje.....	7 764	10 950	3 150	1 003	1 731	1 249	278	6 578	12 939
15	Ulfborg-Vemb.....	5 513	8 460	2 750	1 171	1 234	1 830	392	4 102	13 418
16	Videbæk.....	10 530	13 533	4 951	1 737	2 688	2 212	606	8 939	17 918
17	Vinderup.....	6 705	8 169	4 070	1 860	1 881	1 728	278	5 250	12 631
18	Åskov.....	5 567	6 581	2 481	726	1 526	602	181	3 501	11 779
	Århus amt i alt.....	468 526	550 524	225 431	78 061	117 451	226 288	112 012	621 763	1 164 579
1	Ebeltoft.....	10 215	12 975	5 786	2 640	2 733	2 994	1 582	9 449	24 210
2	Galten.....	8 487	9 145	3 599	730	2 325	1 193	717	6 991	15 617
3	Gjern.....	5 808	8 014	3 027	1 076	1 660	909	426	4 431	12 679
4	Grenå.....	13 714	15 920	6 912	1 777	4 277	6 129	1 526	16 434	40 107
5	Hadsten.....	8 686	10 487	4 679	1 261	2 717	1 627	669	8 588	15 889
6	Hammel.....	7 915	10 221	4 060	1 227	2 270	1 983	737	7 912	16 199
7	Hinnerup.....	8 337	8 464	4 360	979	2 778	1 356	736	6 350	18 419
8	Hørning.....	6 049	6 996	3 103	826	1 850	1 469	1 027	6 348	13 750
9	Langå.....	5 771	7 762	3 191	1 016	1 811	1 188	293	7 132	13 407
10	Mariager.....	6 171	6 796	3 064	949	1 730	1 495	348	8 029	14 219
11	Midtdjurs.....	5 720	7 604	3 197	1 248	1 542	1 491	351	5 285	13 596
12	Nørhald.....	7 413	7 463	3 707	1 267	2 050	839	157	10 577	13 802

Anm. Bemærkninger til tabellerne - se side 10.

råder. Absolutte tal.

Anlægsudgifter												
Anlægs- virk- somhed i alt	Byud- vikling, bolig- og miljøfor- anstalt- ninger i alt	Heraf			Forsy- ningsvirk- sømheder, kollektiv havne m.v. i alt	Kom- mune- veje	Folke- skole- væsen	Social- og sund- heds- væsen i alt	Heraf		Admini- stration og plan- lægning i alt	Lb.- nr.
		Jord- forsyning	Fritids- faciliteter	Spildevands- anlæg					Dagpleje og dag- instituti- oner	Instituti- oner for ældre og handi- cappede		
1000 kr.												
6 544	1 989	1 910	-	71	-	525	3 561	469	-	-	-	5
159 866	51 446	14 572	5 761	13 395	49 704	13 850	22 244	9 093	2 609	5 515	64	6
1 374	558	112	23	-	185	410	214	7	7	-	-	7
25 116	12 634	3 144	840	6 497	239	738	6 882	4 549	272	4 277	131	8
1 943	1 084	966	-	45	-	-	-	208	-	208	-	9
890	890	7	-	781	-	-	-	-	-	-	-	10
17 538	2 953	1 305	523	-	5 870	2 301	4 146	87	75	12	76	11
19 169	7 066	4 478	440	678	4 048	1 272	3 195	3 567	-	3 567	-	12
7 902	4 747	1 661	339	2 707	322	1 579	28	1 103	36	1 062	47	13
8 899	5 347	4 904	-	434	-	77	1 599	1 851	283	1 568	25	14
427 657	180 097	59 664	9 992	45 411	50 807	44 229	27 950	77 121	1 976	69 077	39 439	
6 170	3 747	2 138	171	500	-	-	2 032	246	-	246	145	1
2 863	1 458	1 158	-	300	-	977	159	269	-	269	-	2
10 823	4 556	2 401	1 523	466	-	1 334	497	4 420	÷ 3	4 240	16	3
98 785	33 560	7 955	365	13 948	24 825	10 816	9 617	16 335	269	15 803	2 826	4
5 117	2 485	208	582	1 531	-	569	413	441	-	441	-	5
9 259	1 482	560	-	691	-	1 109	2 802	3 331	26	3 305	385	6
18 144	11 223	7 412	1 579	2 044	-	3 929	765	2 227	493	1 734	-	7
111 171	58 876	7 176	3 262	16 243	3 286	9 456	7 444	3 648	685	665	28 461	8
2 669	653	350	-	87	-	1 196	-	820	-	820	-	9
9 177	2 500	379	210	1 760	-	1 001	1 123	4 553	-	4 553	-	10
55 880	19 017	8 143	1 681	2 755	12 106	2 607	-	11 390	146	11 244	6 968	11
4 367	986	472	149	14	-	2 262	1 046	73	-	73	-	12
1 876	1 557	357	-	311	-	-	319	-	-	-	-	13
5 600	2 182	993	-	1 040	-	128	877	1 854	-	1 854	227	14
6 739	1 782	1 040	-	472	-	1 745	856	2 356	-	2 356	-	15
79 017	34 033	18 922	470	3 249	10 590	7 100	-	25 158	360	21 474	411	16
267 501	133 853	39 304	12 180	55 083	23 016	27 811	33 935	22 956	5 843	16 195	17 088	
2 147	1 883	1 073	805	-	-	264	-	-	-	-	-	1
3 260	1 989	739	66	334	-	-	1	423	423	-	847	2
4 436	3 077	2 531	-	484	310	796	-	253	-	253	-	3
81 551	40 165	5 701	3 526	13 150	71	10 156	10 738	11 228	5 075	5 895	1 705	4
797	137	128	1	8	178	165	22	205	-	205	90	5
60 761	21 891	8 734	1 987	11 083	14 489	2 014	7 118	1 205	226	979	13 902	6
17 901	11 123	3 075	2 124	5 200	194	1 361	4 885	338	44	294	-	7
18 788	12 226	3 203	607	7 117	1 565	48	1 809	2 765	25	2 740	101	8
13 636	7 899	2 139	673	3 173	43	2 512	1 749	1 398	-	1 334	-	9
10 042	4 070	476	87	2 101	369	2 935	1 434	939	6	933	-	10
16 444	7 812	2 298	1 079	2 632	1 765	721	2 207	3 420	-	3 420	443	11
8 601	3 242	643	-	2 431	2 901	2 453	5	-	-	-	-	12
3 106	3 106	205	78	2 814	-	-	-	-	-	-	-	13
2 932	2 235	1 239	85	904	-	165	-	-	-	-	-	14
6 748	6 103	4 492	173	632	-	84	561	-	-	-	-	15
4 977	2 848	1 339	-	1 183	-	1 146	201	782	44	142	-	16
4 928	2 627	704	723	1 178	1 131	945	225	-	-	-	-	17
6 446	1 420	585	166	659	-	2 046	2 980	-	-	-	-	18
1 094 245	265 706	84 590	22 197	105 617	521 681	92 216	64 843	107 055	14 271	87 253	12 306	
25 379	6 418	1 017	45	2 692	14 493	1 074	813	1 558	-	1 558	-	1
13 118	7 022	2 388	862	3 284	200	1 314	3 581	749	÷ 9	758	-	2
4 254	1 792	1 373	167	252	-	1 562	-	900	900	-	-	3
23 002	12 665	1 275	3 940	4 212	2 803	809	5 141	623	244	361	-	4
9 778	1 628	822	408	394	-	4 923	1 081	1 876	12	1 366	45	5
13 519	8 955	4 837	104	3 695	-	2 211	-	2 353	-	2 353	-	6
14 379	9 069	4 295	788	3 787	599	808	2 807	1 069	223	873	-	7
9 992	4 731	2 764	535	1 432	-	2 318	1 785	509	509	-	-	8
8 701	4 775	2 236	83	1 959	527	1 530	167	1 702	135	382	-	9
8 868	4 259	539	-	2 094	253	2 948	1 127	-	-	-	281	10
6 603	2 028	107	197	1 575	-	1 670	2 847	58	18	40	-	11
7 629	6 656	820	130	3 900	101	-	378	430	-	218	64	12

Tabel 11. De enkelte primærkommuners drifts- og anlægsudgifter i 1984 fordelt på de vigtigste udgiftsom-
 (fortsat) Current and capital expenditure of municipalities, by main purpose 1984. Actual amounts (continued)

Lb.- nr.		Driftsudgifter										
		Drifts- virk- somhed i alt	Byud- vikling, bolig- og miljøfor- anstalt- ninger i alt	Forsy- ningsvirk- somheder, kollektiv trafik, havne m.v. i alt	Vejvæsen i alt	Heraf		Under- visning og kultur i alt	Heraf			Social- og sund- heds- væsen i alt
						Kom- munale veje	Folke- skole- væsen		Fritids- undervis- ning m.v.	Folke- biblioteks- væsen		
		1000 kr.										
13	Nr. Djurs	188 085	4 774	3 343	8 662	7 297	25 428	22 552	1 878	842	131 061	
14	Odder	420 873	12 513	9 020	10 350	8 461	62 450	51 825	5 246	3 124	295 371	
15	Purhus	187 003	5 480	695	7 643	5 572	37 055	32 993	2 689	1 232	123 541	
16	Randers	1 978 024	74 816	253 948	29 345	20 389	249 308	175 045	26 613	39 375	1 252 633	
17	Rosenholm	202 557	7 566	3 151	5 217	4 111	34 937	29 449	2 976	1 822	134 939	
18	Rougso	198 236	8 193	2 461	6 257	5 249	25 777	22 234	1 988	1 286	142 129	
19	Ry	200 696	3 822	2 296	5 784	3 870	33 857	28 498	3 537	1 714	137 353	
20	Rønde	129 475	4 850	1 311	3 503	2 300	21 933	18 384	1 864	1 563	86 153	
21	Samsø	131 099	4 448	4 702	2 741	2 536	14 990	13 147	561	1 161	95 886	
22	Silkeborg	1 232 188	39 318	84 354	26 382	13 472	176 977	140 798	16 627	15 050	823 818	
23	Skanderborg	456 134	13 742	6 425	9 562	8 032	76 713	63 673	8 385	2 942	314 133	
24	Sønderhald	187 230	4 136	546	4 788	3 515	36 078	30 770	4 041	1 163	127 312	
25	Them	130 680	5 136	475	4 328	3 053	23 455	20 391	1 786	402	87 041	
26	Århus	8 011 692	264 930	1 109 010	121 613	84 424	992 024	742 159	96 868	86 295	4 957 299	
	Viborg amt i alt	5 569 652	196 887	160 407	152 144	119 016	867 689	714 052	74 871	56 190	3 821 813	
1	Bjerringbro	284 780	11 583	2 469	8 016	7 156	49 371	41 828	2 755	2 627	192 010	
2	Fjends	169 902	5 309	1 450	6 426	4 407	28 771	25 246	2 357	1 036	115 701	
3	Hanstholm	142 925	8 115	3 182	5 352	4 293	21 851	18 373	2 327	482	92 412	
4	Hvorslev	142 294	3 974	994	4 009	3 060	21 208	19 502	1 195	422	102 453	
5	Karup	141 574	6 286	1 532	2 991	2 300	27 372	22 294	2 694	1 961	91 938	
6	Kjellerup	291 025	10 016	2 961	10 463	9 646	47 414	40 633	3 368	2 955	198 560	
7	Morsø	635 709	20 779	9 491	17 750	14 118	92 302	75 935	7 272	5 145	454 390	
8	Møldrup	164 830	4 844	1 126	4 997	3 694	27 288	24 757	1 918	446	115 956	
9	Sallingsund	135 954	4 706	924	3 852	2 742	22 764	19 965	2 213	384	94 746	
10	Skive	682 923	26 356	36 562	17 732	12 460	96 148	74 666	8 637	10 736	460 096	
11	Spøttrup	183 935	6 019	1 676	6 485	4 838	29 880	26 260	2 804	714	128 694	
12	Sundøre	167 412	4 150	5 046	4 298	2 678	25 117	22 576	2 007	332	117 863	
13	Sydthy	319 369	11 474	4 595	8 007	6 495	43 499	38 194	2 574	2 221	231 432	
14	Thisted	743 882	27 219	27 836	17 691	14 848	124 569	98 467	13 567	8 816	503 697	
15	Tjele	173 803	4 415	1 411	4 972	4 191	27 765	25 194	1 726	757	124 492	
16	Viborg	1 015 786	34 530	57 815	23 817	18 579	156 636	117 516	15 872	15 743	675 414	
17	Ålestrup	173 549	7 112	1 337	5 286	3 511	25 734	22 646	1 585	1 413	121 959	
	Nordjyllands amt i alt ..	12 567 682	540 175	822 116	307 067	242 207	1 823 291	1 462 396	167 936	123 789	8 164 595	
1	Arden	193 781	6 782	1 558	7 372	5 576	27 427	23 518	2 236	1 516	138 096	
2	Brovst	207 799	7 347	854	7 064	6 090	32 388	27 288	3 374	1 583	145 279	
3	Brønderslev	525 487	21 538	34 457	11 460	7 718	71 707	57 453	6 893	3 993	351 178	
4	Dronninglund	397 347	13 003	4 342	12 274	6 086	54 420	43 838	6 589	3 633	287 025	
5	Farsø	196 040	8 102	4 804	7 520	6 096	26 785	24 027	2 011	676	135 933	
6	Fjerritslev	203 362	10 384	1 761	6 174	5 545	28 361	25 080	2 243	977	144 084	
7	Frederikshavn	943 817	47 005	113 416	19 047	13 241	127 144	103 559	10 015	9 330	575 010	
8	Hadsund	253 609	8 792	1 425	7 282	6 520	33 708	29 435	1 833	1 939	183 952	
9	Hals	228 395	11 202	1 778	7 307	6 276	34 644	29 805	3 575	1 052	157 351	
10	Hirtshals	336 029	14 364	7 224	8 636	6 322	58 608	47 159	6 284	2 881	219 875	
11	Hjørring	876 997	38 504	21 226	17 596	16 210	131 636	96 475	15 570	10 351	607 591	
12	Hobro	359 279	11 306	28 673	9 056	6 011	52 480	43 087	5 020	3 712	231 355	
13	Læsø	84 284	3 640	10 812	2 689	1 605	11 535	8 696	1 254	262	48 267	
14	Løgstør	278 437	9 557	4 772	5 336	4 722	39 544	32 091	4 671	2 264	199 240	
15	Løkken-Vrå	231 094	8 689	1 553	7 639	6 769	30 693	26 229	2 576	1 240	165 511	
16	Nibe	170 698	6 240	2 134	5 511	3 372	25 913	22 456	2 004	1 379	118 329	
17	Nørager	143 148	4 318	1 263	4 548	3 502	20 348	17 548	2 179	451	101 976	
18	Pandrup	254 251	11 188	1 499	9 047	6 221	36 023	31 096	3 224	1 228	179 480	
19	Sejfflod	195 875	9 687	1 257	7 966	5 619	27 080	23 999	1 826	994	134 626	
20	Sindal	211 516	7 652	2 441	6 966	5 820	31 187	27 323	2 379	1 125	149 019	
21	Skagen	319 990	13 899	5 982	10 162	5 805	50 656	40 911	3 980	4 687	213 210	
22	Skørping	215 995	7 486	1 882	5 880	4 259	31 835	27 489	1 934	1 704	154 658	
23	Støvring	241 302	7 457	502	8 377	5 424	45 850	39 865	3 292	1 778	162 890	
24	Sæby	423 645	16 293	15 460	12 372	10 824	61 145	51 030	6 049	3 510	290 662	
25	Åbybro	218 118	9 727	4 853	8 533	6 086	44 445	38 593	3 835	1 909	131 372	
26	Ålborg	4 579 295	211 901	545 274	84 200	74 323	640 027	482 289	59 997	57 998	2 748 709	
27	Års	278 092	14 112	914	7 053	6 165	47 702	42 057	3 093	1 617	189 917	

Anm. Bemærkninger til tabellerne – se side 10.

råder. Absolutte tal.

Driftsudgifter												
Kontant- hjælp i alt	Heraf		Praktisk bistand i hjemmet	Hjælpe- midler og omsorgs- arbejde	Dagpleje og dag- institu- tioner i alt	Heraf			Døgnpleje og døgn- inst. for børn og unge i alt	Institutio- ner for ældre og handi- cappede	Sociale pen- sioner	Lb.- nr.
	Forbi- gående hjælp	Uddan- nelse m.v.				Dag- pleje	Vugge- stuer	Børne- haver				
1000 kr.												
5 307	2 922	1 156	4 788	1 942	5 487	3 196	-	1 969	815	24 440	62 367	13
15 260	8 158	2 213	13 372	5 917	24 681	7 182	1 871	11 783	3 594	49 489	123 654	14
5 329	2 206	1 630	2 730	2 522	12 495	4 571	-	6 393	1 091	21 101	45 706	15
75 896	51 002	13 521	54 337	17 500	89 846	10 766	18 180	39 224	22 437	171 721	545 517	16
5 288	3 800	638	4 830	3 419	13 241	5 443	-	4 393	1 546	17 448	57 046	17
7 336	5 640	827	3 813	2 010	8 370	4 359	-	1 368	576	23 621	63 457	18
7 795	4 160	1 676	4 507	2 944	12 461	5 357	-	2 319	730	21 580	53 756	19
3 252	2 128	593	3 943	1 636	7 805	4 291	-	3 166	493	12 595	37 087	20
3 994	2 395	448	5 520	960	3 931	3 679	-	-	524	13 344	52 973	21
43 117	26 239	6 126	38 390	11 385	74 903	12 002	8 941	25 766	10 927	123 897	324 343	22
20 816	12 639	2 756	14 341	6 027	36 557	9 793	2 640	12 472	3 624	45 519	108 206	23
6 687	4 203	922	4 436	3 194	9 907	3 644	-	2 445	1 188	16 093	55 585	24
4 134	2 699	450	2 252	2 086	10 770	4 468	-	3 558	409	9 773	36 034	25
493 902	286 616	84 904	173 967	111 126	815 964	97 189	172 279	247 063	92 475	586 294	1 626 725	26
148 863	78 998	22 375	149 462	85 436	287 302	111 905	17 941	80 435	38 525	539 495	1 769 812	
5 951	3 418	981	5 941	2 805	14 867	6 938	-	4 137	2 452	35 941	85 340	1
1 966	1 226	362	3 049	1 758	9 892	7 939	-	1 194	476	16 650	54 904	2
2 487	840	521	5 534	1 600	8 377	5 012	-	1 193	1 115	14 866	36 376	3
4 420	2 778	375	3 352	1 689	6 837	3 932	-	2 264	645	14 686	49 382	4
4 481	2 153	1 244	3 024	2 992	8 748	2 480	-	4 119	1 349	7 954	41 735	5
7 143	4 258	1 122	6 747	4 676	13 957	3 686	1 680	5 099	1 283	25 630	97 280	6
14 766	9 374	1 234	18 173	16 325	21 427	9 070	-	5 332	3 416	62 411	226 650	7
3 018	1 763	234	4 447	2 388	6 911	3 123	-	1 988	837	17 910	57 583	8
2 775	1 693	320	4 301	1 906	5 561	3 899	-	1 297	478	12 559	47 678	9
24 952	15 985	2 427	18 061	10 775	43 265	14 008	4 284	8 156	4 666	65 406	196 799	10
3 499	1 478	1 074	4 132	2 274	10 721	6 125	-	3 973	893	15 910	59 682	11
2 592	1 558	189	3 651	1 872	6 247	4 987	-	1 023	1 307	17 812	61 468	12
5 656	3 422	1 398	6 818	4 331	13 600	6 847	-	3 523	1 202	41 815	112 069	13
18 769	2 015	4 828	20 183	9 665	33 675	13 614	3 439	9 642	4 626	80 730	235 893	14
3 524	2 116	545	3 374	1 797	7 361	4 912	-	1 856	1 308	21 709	59 189	15
40 747	23 444	5 388	33 063	16 231	71 088	13 814	8 538	22 945	11 750	71 682	283 183	16
2 117	1 477	133	5 612	2 352	4 768	1 519	-	2 694	722	15 824	64 601	17
382 725	252 684	45 239	368 494	156 550	638 265	203 354	23 763	192 178	77 204	1 042 478	3 599 349	
4 411	3 027	673	6 486	2 906	7 432	5 382	-	1 624	1 088	21 647	65 763	1
4 348	3 014	318	4 503	2 457	8 206	6 417	-	1 175	390	18 661	70 873	2
17 125	7 816	3 612	11 331	4 078	28 445	12 766	1 713	4 867	3 925	43 021	163 248	3
6 440	3 681	1 504	9 756	4 733	39 327	8 288	-	142	1 137	43 128	122 348	4
4 494	2 608	721	6 295	2 905	8 171	4 184	-	3 564	1 176	19 999	64 784	5
3 551	2 238	205	5 034	1 393	6 559	4 950	-	1 249	449	19 695	70 487	6
34 884	23 517	3 939	23 248	10 821	45 792	14 322	1 477	13 457	6 225	74 124	224 958	7
6 841	4 589	475	6 271	2 922	14 111	4 781	-	6 262	1 793	28 718	83 335	8
4 312	2 840	183	5 279	2 529	12 300	8 034	-	3 446	1 528	21 906	70 602	9
8 149	5 195	1 622	8 974	3 568	18 171	6 063	1 572	7 197	1 744	33 760	92 521	10
20 894	13 824	1 629	22 537	14 265	44 722	13 010	4 132	10 228	4 582	97 259	268 267	11
9 337	6 371	543	11 032	3 883	13 428	5 676	-	4 422	1 175	33 477	108 277	12
1 005	547	17	1 911	640	1 431	606	-	-	87	9 532	23 016	13
8 618	5 234	1 990	8 783	3 575	10 396	5 043	-	2 137	1 916	27 624	97 993	14
5 755	3 470	595	7 854	2 747	7 743	4 919	-	2 177	1 144	21 039	86 183	15
2 626	1 401	404	5 001	2 698	8 857	4 892	-	1 912	746	16 787	56 782	16
2 051	1 004	207	4 325	2 159	4 973	3 326	-	1 244	1 500	14 076	50 366	17
7 376	4 773	1 053	4 538	2 242	11 099	4 445	-	3 421	1 575	22 928	82 394	18
5 793	4 322	341	6 361	1 398	10 708	2 981	-	3 985	1 179	18 917	57 445	19
5 933	3 168	579	4 803	2 739	11 178	7 687	-	1 203	413	20 393	68 855	20
12 252	9 492	683	8 187	2 675	17 679	3 144	1 838	7 304	1 721	23 425	87 306	21
8 562	4 521	1 950	6 366	3 520	7 416	3 306	-	3 455	1 473	22 437	71 619	22
3 398	2 305	375	7 146	3 527	18 065	7 264	-	3 973	1 005	23 458	66 680	23
11 718	7 596	1 366	11 952	2 107	17 818	10 430	-	4 356	2 099	40 458	135 215	24
4 105	2 515	295	5 380	2 752	14 759	6 410	-	4 646	1 239	13 403	55 623	25
174 735	121 338	19 174	156 951	63 358	237 868	39 027	13 031	89 651	34 446	288 879	1 160 235	26
4 012	2 278	786	8 190	3 953	11 611	6 001	-	5 081	1 449	23 727	94 174	27

Tabel 11. De enkelte primærkommuners drifts- og anlægsudgifter i 1984 fordelt på de vigtigste udgiftsom-
 (fortsat) Current and capital expenditure of municipalities, by main purpose 1984. Actual amounts (continued)

Lb.- nr.		Driftsudgifter									
		Børne- tilskud og andre familie- ydelser	Dag- penge	Sund- heds- udgifter i alt	Heraf		Bolig- ydelse til pen- sionister	Bolig- sikring	Beskæf- tigelse af arbejds- løse	Admini- stration og plan- lægning i alt	
					Hjemme- sygepleje	Kom- munale børne- tand- klinikker					
		1000 kr.									
13	Nr. Djurs	6 533	6 788	3 381	1 362	1 803	605	296	6 985	14 817	
14	Odder	12 979	17 343	6 751	2 646	3 057	4 216	1 586	14 039	31 169	
15	Purhus	7 678	8 835	3 477	1 062	2 104	1 338	260	8 542	12 589	
16	Randers	54 287	52 768	20 219	7 520	10 167	31 070	10 015	90 589	117 974	
17	Rosenholm	7 024	9 027	4 030	1 394	2 219	1 486	779	8 525	16 747	
18	Rougsø	6 639	8 890	3 360	1 269	1 719	1 745	358	10 290	13 419	
19	Ry	7 628	9 558	4 441	1 301	2 631	1 720	441	9 083	17 584	
20	Rønde	4 416	5 923	2 605	811	1 533	1 276	277	4 323	11 725	
21	Samsø	3 534	4 064	2 410	1 414	767	842	248	2 995	8 332	
22	Silkeborg	38 745	43 031	16 466	4 619	9 845	16 679	6 565	59 396	81 339	
23	Skanderborg	16 478	19 206	7 164	1 910	4 167	6 470	3 737	24 487	35 559	
24	Sønderhald	6 669	7 891	4 166	1 583	2 173	1 151	395	8 514	14 370	
25	Them	5 108	5 758	2 512	715	1 376	716	399	6 481	10 245	
26	Århus	196 522	239 595	95 764	35 459	46 147	134 301	78 087	269 988	566 816	
	Viborg amt i alt	184 422	237 774	93 979	38 117	32 027	55 770	14 040	186 478	370 712	
1	Bjerringbro	10 006	10 211	4 441	1 679	2 284	3 251	1 141	7 795	21 331	
2	Fjends	7 278	9 170	3 060	1 131	-	705	116	6 087	12 245	
3	Hanstholm	5 436	8 780	3 107	1 521	1 078	784	123	3 143	12 013	
4	Hvorslev	5 557	7 605	2 345	891	1 126	578	308	4 365	9 656	
5	Karup	5 645	6 791	2 732	1 238	1 361	924	352	4 742	11 455	
6	Kjellerup	10 679	12 532	5 181	2 040	2 522	2 645	616	8 620	21 611	
7	Morsø	18 921	25 854	11 517	6 033	17	6 030	963	24 809	40 997	
8	Møldrup	6 315	7 610	2 805	1 059	-	475	168	4 835	10 619	
9	Sallingsund	4 899	7 325	2 830	1 373	-	657	197	3 170	8 962	
10	Skive	19 458	24 855	11 143	3 496	6 097	9 217	2 207	25 933	46 029	
11	Spøttrup	6 510	10 515	3 662	1 168	1 838	1 177	67	9 047	11 181	
12	Sundøre	5 712	6 986	2 828	1 074	-	701	194	5 752	10 938	
13	Sydthy	9 947	15 129	5 981	2 689	2 893	2 696	470	10 099	20 362	
14	Thisted	23 168	29 120	10 711	4 059	4 768	8 577	1 243	22 233	42 870	
15	Tjele	6 545	8 655	2 954	1 121	1 537	593	192	6 249	10 748	
16	Viborg	32 090	39 528	15 496	6 313	6 259	15 459	5 398	32 552	67 574	
17	Ålestrup	6 256	7 108	3 186	1 232	247	1 301	285	7 047	12 121	
	Nordjyllands amt i alt	379 064	434 902	167 030	56 329	85 389	167 465	58 951	625 364	910 438	
1	Arden	6 485	7 458	2 788	866	1 600	1 099	283	9 505	12 546	
2	Brovst	6 882	6 928	3 271	1 105	1 748	1 844	618	15 264	14 867	
3	Brønderslev	15 179	19 756	6 701	1 934	3 056	7 820	1 811	25 263	35 147	
4	Dronninglund	11 720	13 294	5 497	1 710	3 084	4 070	801	20 826	26 283	
5	Farsø	6 520	7 740	3 035	1 389	1 287	1 671	467	7 807	12 896	
6	Fjerritslev	6 538	8 030	3 607	1 586	1 779	1 344	240	16 022	12 598	
7	Frederikshavn	29 819	34 558	12 918	3 629	7 132	15 227	6 134	47 850	62 195	
8	Hadsund	8 048	8 945	3 384	1 175	1 816	2 830	786	14 647	18 450	
9	Hals	8 089	7 975	3 379	1 251	1 691	1 895	373	16 358	16 113	
10	Hirtshals	12 282	15 676	5 146	997	3 201	2 996	1 098	14 110	27 322	
11	Hjørring	25 744	30 597	10 379	3 479	5 110	18 581	4 919	39 359	60 444	
12	Hobro	10 543	10 683	5 496	2 252	2 362	4 668	1 003	17 098	26 409	
13	Læsø	2 361	2 316	1 270	347	864	338	128	4 061	7 341	
14	Løgstør	9 131	10 227	3 848	1 233	1 924	2 818	753	11 696	19 988	
15	Løkken-Vrå	6 585	8 735	3 227	1 124	1 655	2 582	533	9 863	17 009	
16	Nibe	5 546	7 476	2 631	708	1 539	931	161	7 419	12 571	
17	Nørager	4 959	6 127	2 805	955	1 420	985	93	7 105	10 695	
18	Pandrup	8 377	10 064	4 333	1 479	2 448	1 708	593	20 814	17 014	
19	Sejflod	6 963	7 334	3 622	1 488	1 660	1 241	447	12 072	15 259	
20	Sindal	7 506	9 275	3 632	1 155	1 964	1 924	440	11 025	14 251	
21	Skagen	11 373	15 486	5 447	1 782	2 818	5 747	2 156	18 181	26 081	
22	Skørping	7 106	8 112	4 467	1 445	2 530	1 217	324	11 106	14 254	
23	Støvring	8 713	10 846	5 243	1 684	2 975	1 365	431	12 361	16 226	
24	Sæby	13 591	16 776	5 911	1 692	2 869	5 058	1 196	21 920	27 713	
25	Åbybro	8 535	9 187	3 829	1 151	2 435	1 175	371	9 534	19 188	
26	Ålborg	121 308	128 269	46 817	17 086	22 234	72 618	32 206	213 161	349 184	
27	Års	9 161	13 032	4 347	1 627	2 188	3 713	586	10 937	18 394	

Anm. Bemærkninger til tabellerne – se side 10.

råder. Absolutte tal.

Anlægsudgifter												Lb.-nr.
Anlægs-virk-somhed i alt	Byud-vikling, bolig- og miljøfor-anstalt-ninger i alt	Heraf			Forsy-ningsvirk-somheder, kollektiv trafik havne m.v. i alt	Kom-munale veje	Folke-skole-væsen	Social-og sund-heds-væsen i alt	Heraf		Admini-stration og plan-lægning i alt	
		Jord-forsyning	Fritids-faciliteter	Spilde-vands-anlæg					Dagpleje og dag-institu-tioner	Institutio-ner for ældre og handi-cappede		
1000 kr.												
19 837	12 081	688	–	11 313	20	116	3 299	234	–	217	3 202	13
13 673	4 861	3 245	721	530	343	2 559	464	4 737	64	4 673	–	14
4 707	3 527	493	–	3 034	315	104	–	107	107	–	–	15
100 197	41 047	5 724	6 854	21 975	21 557	20 674	803	14 419	841	13 578	3	16
6 818	4 848	1 203	106	3 494	–	233	872	865	–	–	–	17
4 088	2 026	554	448	353	–	–	20	1 549	–	1 549	493	18
6 727	3 535	3 048	–	186	–	1 058	–	1 991	–	1 991	–	19
5 331	1 275	852	–	423	–	767	2 349	179	–	179	471	20
3 431	128	45	–	54	–	–	–	3 303	–	3 285	–	21
50 367	16 613	3 203	588	9 589	9 375	6 088	8 225	9 151	976	8 175	871	22
18 359	11 198	6 528	1 952	2 440	951	873	2 356	1 960	386	1 574	1 021	23
21 833	19 233	1 789	–	289	–	305	1 673	183	–	104	439	24
7 030	2 988	1 398	334	1 256	–	–	2 471	1 571	–	1 571	–	25
686 625	72 348	33 347	3 935	21 405	470 144	38 272	22 584	54 952	9 865	42 448	5 416	26
263 206	134 077	32 242	4 047	43 530	10 787	19 002	28 305	60 163	3 340	55 576	3 460	
21 300	16 915	4 106	408	793	135	3 301	–	949	–	529	–	1
4 119	1 241	213	278	679	–	763	1 813	302	–	302	–	2
6 781	2 403	508	20	1 566	2 739	40	689	–	–	–	43	3
5 758	890	269	494	127	–	1 144	208	3 275	–	3 275	–	4
4 769	931	407	127	295	–	207	709	2 922	–	2 784	–	5
5 880	5 831	1 097	–	4 677	–	49	–	–	–	–	–	6
29 364	17 911	1 840	627	2 899	1 306	2 374	4 413	3 360	251	3 109	–	7
3 127	2 678	1 063	118	1 432	31	–	441	–	–	–	–	8
10 297	1 831	148	844	347	46	917	6 053	1 450	358	1 092	–	9
29 390	10 470	4 402	402	2 613	1 984	4 991	–	7 193	–	7 035	904	10
8 588	1 944	1 119	–	652	1 203	426	1 420	3 595	224	3 371	–	11
7 674	4 831	4 465	–	202	–	800	56	1 987	–	1 987	–	12
16 514	9 742	2 884	182	6 057	1 024	31	3 970	1 392	–	1 392	–	13
37 952	25 636	2 128	172	6 302	656	395	1 140	9 942	183	9 759	–	14
9 977	5 297	2 492	236	2 377	–	81	646	1 680	–	1 680	1 703	15
48 918	23 391	4 598	139	12 512	1 663	2 812	6 747	12 124	1 345	10 248	810	16
12 798	2 135	503	–	–	–	671	–	9 992	979	9 013	–	17
624 384	266 929	70 745	16 886	130 097	73 601	76 533	51 733	105 114	8 113	91 209	30 513	
8 260	5 696	749	103	4 499	20	839	270	570	–	570	423	1
4 077	2 027	67	396	1 564	–	–	2 050	–	–	–	–	2
13 940	1 885	1 377	–	–	1 324	1 493	135	6 983	1	6 499	1 633	3
10 860	5 862	1 060	18	÷ 173	–	–	1 401	3 568	800	2 377	–	4
6 013	3 148	1 002	–	2 146	–	–	2 865	–	–	–	–	5
10 213	6 118	1 054	–	4 723	–	299	–	3 733	–	3 733	63	6
56 912	10 838	4 804	420	3 297	11 369	10 887	16 471	5 873	45	5 828	458	7
18 646	15 772	1 100	188	3 697	1 522	1 133	–	219	105	114	–	8
11 570	4 337	2 034	–	2 262	136	232	283	6 524	52	6 472	50	9
11 852	4 469	2 518	90	1 861	997	3 751	1 977	203	12	183	455	10
54 119	23 254	3 684	2 135	13 592	2 580	5 329	5 916	9 650	467	9 183	726	11
18 300	12 255	8 446	46	2 843	–	1 969	2 103	235	–	228	1 580	12
2 963	2 009	528	–	1 453	–	319	635	–	–	–	–	13
24 644	12 237	663	–	9 982	–	2 899	–	7 884	94	7 790	1 448	14
7 649	1 641	864	62	400	37	2 284	1 649	1 380	–	615	51	15
4 758	4 060	404	–	1 841	–	–	376	322	–	–	–	16
1 957	1 752	698	–	1 052	–	104	101	–	–	–	–	17
6 041	4 909	3 627	–	501	–	273	161	698	–	698	–	18
8 840	5 106	2 706	–	2 245	–	594	334	2 752	30	2 033	–	19
4 570	2 752	635	195	1 688	–	682	1 132	–	–	–	–	20
17 306	7 197	1 114	339	2 621	6 025	926	177	3	–	–	2 978	21
12 099	8 919	409	119	8 371	–	111	1 050	2 019	–	2 019	–	22
10 345	9 975	3 987	324	4 814	–	24	–	126	126	–	183	23
25 232	11 198	516	945	3 768	2 813	3 120	776	7 142	–	7 142	133	24
13 033	6 524	1 231	699	3 943	950	143	872	4 544	383	3 911	–	25
244 893	83 305	20 396	10 647	43 738	45 005	35 048	10 971	40 054	5 366	31 814	20 332	26
15 292	9 684	5 072	160	3 369	823	4 074	28	632	632	–	–	27

Tabel 12. Den procentvise stigning i kr. pr. indbygger fra 1983 til 1984 for de vigtigste udgiftsområder for
 Percentage increase from 1983 to 1984 in municipalities' current expenditure per head of population for main purposes

Lb.- nr.	Driftsudgifter				Heraf Kommunale veje
	Drifts- virksomhed i alt	Byudvikling, bolig- og miljøforan- staltninger i alt	Forsynings- virksomheder, kollektiv trafik, havne m.v. i alt	Vejvæsen i alt	
			Pct.		
Primærkommuner i alt	4,6	4,9	÷ 1,5	10,6	9,8
København.....	2,6	4,2	1,2	5,2	÷ 3,2
Frederiksberg	4,2	18,2	÷ 3,3	÷ 2,2	÷ 8,3
Københavns amt i alt	4,9	1,9	3,9	11,6	8,8
1 Ballerup	7,3	4,6	0,1	13,2	16,8
2 Brøndby	6,0	13,3	14,6	4,8	6,5
3 Dragør	3,4	6,7	÷ 13,1	5,8	17,8
4 Gentofte.....	2,2	÷ 10,0	÷ 1,5	12,2	13,2
5 Gladsaxe.....	3,6	2,2	8,6	5,0	4,2
6 Glostrup	1,9	4,1	÷ 42,8	15,5	14,0
7 Herlev	5,4	2,5	÷ 6,4	16,2	10,2
8 Albertslund	5,8	8,7	14,5	1,2	9,3
9 Hvidovre.....	5,5	13,2	5,7	25,5	14,3
10 Høje Tåstrup	5,1	÷ 8,8	7,3	10,5	÷ 0,3
11 Ledøje-Smørum	3,1	÷ 18,4	6,6	39,1	÷ 14,4
12 Lyngby-Tårnbæk	6,6	8,0	14,9	11,7	8,5
13 Rødovre	5,0	5,7	0,8	3,0	3,2
14 Søllerød	3,9	÷ 6,2	29,7	7,5	÷ 2,9
15 Ishøj	8,0	13,2	9,7	22,2	42,5
16 Tårnby.....	5,4	4,9	3,1	21,9	15,2
17 Vallensbæk	1,0	÷ 10,7	0,7	9,0	3,0
18 Værløse	6,0	÷ 0,3	0,5	1,3	÷ 5,9
Frederiksborg amt i alt	4,0	2,8	0,6	8,3	6,2
1 Allerød	4,6	÷ 3,0	4,1	10,0	5,4
2 Birkerød	4,2	÷ 2,0	10,3	÷ 5,4	÷ 9,1
3 Farum	0,4	÷ 7,6	÷ 7,7	9,5	÷ 1,9
4 Fredensborg-Humlebæk	4,0	÷ 3,4	÷ 12,5	9,5	19,5
5 Frederikssund	3,1	÷ 10,4	÷ 4,0	÷ 1,3	÷ 3,2
6 Frederiksværk	6,0	2,2	24,2	13,2	21,9
7 Græsted-Gilleleje	2,5	÷ 0,2	÷ 0,6	2,6	10,1
8 Helsingø	3,0	÷ 3,7	÷ 6,9	2,0	9,7
9 Helsingør	4,5	14,7	2,2	9,2	÷ 2,8
10 Hillerød	5,9	3,5	1,9	12,4	11,5
11 Hundested	5,6	6,3	÷ 7,7	23,2	20,2
12 Hørsholm	1,3	÷ 2,8	÷ 1,0	22,3	29,5
13 Jægerspris.....	6,7	53,3	÷ 8,3	÷ 0,7	÷ 10,5
14 Karlebo	5,0	9,5	÷ 6,8	13,9	12,9
15 Skibby.....	5,7	÷ 0,7	÷ 17,9	11,8	29,4
16 Skævinge.....	3,1	÷ 3,6	8,4	20,3	32,2
17 Slangerup	4,3	÷ 5,5	1,1	7,1	7,1
18 Stenløse.....	4,3	2,3	24,7	13,1	35,7
19 Ølstykke	1,1	÷ 3,3	÷ 1,4	÷ 1,7	÷ 6,8
Roskilde amt i alt	4,8	8,3	÷ 3,5	4,7	2,6
1 Bramsnæs	5,8	5,3	14,7	÷ 6,1	÷ 8,1
2 Greve	4,9	1,2	3,8	÷ 3,3	÷ 10,8
3 Gundsø	4,8	18,9	12,5	11,9	18,8
4 Hvalsø.....	4,0	5,6	18,3	10,5	13,0
5 Køge	6,9	3,6	3,4	6,9	9,1
6 Lejre	3,5	14,1	÷ 0,1	2,3	3,9
7 Ramsø	6,3	12,0	3,9	17,8	26,7
8 Roskilde	3,5	9,7	÷ 7,0	6,6	0,7
9 Skovbo	5,6	38,5	÷ 13,5	11,2	4,9
10 Solrød.....	3,4	7,5	18,5	2,2	4,3
11 Vallø	5,5	15,3	40,5	1,8	÷ 0,9

Anm. Bemærkninger til tabellerne – se side 10.

den enkelte primærkommune

Undervisning og kultur i alt	Driftsudgifter								Praktisk bistand i hjemmet	Lb.- nr.
	Heraf				Social- og sundheds- væsen i alt	Kontanthjælp i alt	Heraf			
	Folkeskole- væsen	Fritids- undervis- ning m.v.	Folke- biblioteks- væsen	Pct.			Forbigående hjælp	Uddannelse m.v.		
2,8	2,2	6,0	3,4	5,6	4,8	0,7	17,8	+3,3		
÷1,3	÷1,6	÷3,9	5,0	3,0	5,0	5,6	16,9	÷14,2		
÷0,3	÷2,3	4,6	1,3	5,5	6,4	÷1,4	16,3	÷9,7		
2,4	1,9	3,1	3,6	5,4	6,3	0,6	22,0	+0,2		
4,6	3,8	10,9	7,7	8,2	11,8	2,7	38,4	÷1,3	1	
2,9	2,0	12,0	÷3,4	6,2	0,1	÷5,7	15,7	2,2	2	
÷1,0	÷1,7	10,5	÷3,5	6,2	÷11,1	÷2,6	÷18,2	10,4	3	
÷2,1	÷3,0	÷2,3	0,5	3,4	8,2	4,2	15,9	8,0	4	
÷1,2	÷1,8	÷2,2	4,0	4,6	÷1,8	÷3,4	11,4	÷0,2	5	
1,5	5,3	÷21,2	÷0,4	4,1	7,7	2,6	÷7,8	÷12,6	6	
4,2	2,8	10,9	4,9	5,5	1,3	÷5,6	22,5	2,3	7	
3,1	2,8	÷4,0	6,2	5,5	6,7	÷0,7	21,1	÷9,3	8	
3,1	2,7	÷3,2	9,9	4,8	12,3	5,8	39,7	÷3,5	9	
5,8	5,0	9,3	8,5	5,4	3,1	0,8	32,6	÷1,1	10	
÷0,4	÷1,9	14,2	4,1	3,9	21,5	15,2	48,8	22,8	11	
4,6	3,7	2,9	7,2	6,8	6,7	÷5,7	13,1	4,2	12	
0,4	÷0,2	3,3	3,7	6,5	8,8	0,0	21,3	÷6,0	13	
4,7	3,3	1,9	5,3	3,9	5,4	÷6,7	32,3	÷3,3	14	
3,8	4,5	14,6	÷13,9	8,8	12,8	7,0	12,0	0,9	15	
1,7	2,3	0,3	÷1,4	5,6	10,4	10,1	16,7	÷1,5	16	
0,8	÷1,1	11,4	5,3	1,2	15,9	÷5,8	47,1	÷25,9	17	
5,4	4,9	9,0	5,0	6,7	17,5	25,6	7,3	7,2	18	
1,5	1,1	9,0	÷0,8	5,2	5,0	0,1	23,8	+5,3		
÷0,6	÷2,4	13,3	4,2	7,5	÷0,2	÷9,4	24,2	÷4,5	1	
1,4	3,3	10,0	÷4,5	6,1	6,7	÷8,2	48,2	÷3,4	2	
÷1,7	÷1,7	6,1	÷6,4	1,0	÷3,9	÷3,4	÷4,0	÷4,8	3	
2,3	2,3	9,9	÷1,5	5,4	3,8	2,2	10,9	1,1	4	
2,1	1,1	14,6	÷4,1	6,2	0,8	1,8	÷13,1	÷8,9	5	
3,0	3,0	13,5	1,3	6,3	9,5	12,5	13,9	÷5,6	6	
÷2,1	÷2,0	÷0,8	÷5,7	4,9	11,6	÷2,7	92,0	÷1,6	7	
÷2,9	÷3,3	÷0,5	÷1,9	5,5	1,1	÷6,4	6,4	2,7	8	
1,5	1,9	11,9	2,8	4,6	9,0	3,8	31,8	÷8,3	9	
3,7	3,4	14,0	÷2,0	8,0	5,0	2,0	19,3	÷7,4	10	
6,0	5,5	15,6	÷0,4	5,5	10,4	÷0,4	42,1	÷7,8	11	
0,5	÷1,4	6,3	÷0,5	1,7	÷0,5	1,6	51,3	÷13,3	12	
1,7	÷0,4	1,8	5,1	7,4	5,0	4,3	8,1	÷1,5	13	
5,7	2,8	12,5	3,7	5,1	7,0	1,5	22,1	16,3	14	
6,3	8,1	÷3,1	3,7	6,4	÷3,0	÷6,6	68,1	÷6,0	15	
÷3,9	÷4,8	3,2	7,1	4,4	5,1	÷9,2	÷22,0	÷1,2	16	
1,3	1,1	5,2	2,2	5,6	÷2,5	÷7,4	14,7	÷8,3	17	
3,1	2,9	7,6	0,2	5,7	÷2,1	÷6,5	56,8	1,9	18	
0,0	0,6	5,1	÷13,5	1,7	8,0	÷2,8	28,1	÷4,8	19	
2,4	2,2	2,8	4,3	5,9	3,9	0,4	17,1	+1,2		
5,7	6,4	÷1,3	5,5	6,1	÷7,2	÷19,7	10,9	2,5	1	
2,7	2,3	4,6	3,4	6,9	÷0,3	÷4,1	18,1	3,9	2	
÷0,1	÷0,6	6,2	8,3	6,4	÷6,5	1,9	÷16,3	4,7	3	
÷1,4	0,4	÷16,0	3,7	4,3	6,5	÷14,0	74,3	0,9	4	
5,9	4,9	13,3	5,1	8,0	7,1	4,2	÷12,3	0,6	5	
1,9	1,1	10,8	6,9	3,3	÷0,1	4,9	19,8	÷6,1	6	
5,4	4,1	18,6	7,8	5,5	÷15,3	÷25,3	÷2,2	÷12,9	7	
2,0	1,7	÷0,8	4,5	4,8	5,0	2,2	26,5	÷2,8	8	
÷0,3	3,1	÷29,6	1,1	6,5	12,1	5,6	30,9	÷0,5	9	
÷1,2	÷1,7	5,1	0,2	5,3	12,5	9,9	15,5	÷2,2	10	
2,5	0,5	14,4	12,2	5,5	15,9	8,0	69,8	÷6,1	11	

Tabel 12. Den procentvise stigning i kr. pr. indbygger fra 1983 til 1984 for de vigtigste udgiftsområder for
(fortsat) Percentage increase from 1983 to 1984 in municipalities' current expenditure per head of population for main purposes (cont.)

Lb.- nr.	Driftsudgifter				
	Hjælpe- midler og omsorgs- arbejde	Dagpleje- og dag- institutioner	Døgnpleje og døgn- inst. for børn og unge i alt	Institutioner for ældre og handi- cappede	Sociale pensioner
			Pct.		
Primærkommuner i alt	17,8	5,3	1,9	5,6	8,1
København.....	4,5	1,6	2,5	5,2	6,7
Frederiksberg	10,8	4,7	5,8	6,5	6,6
Københavns amt i alt	15,1	4,1	÷ 0,2	4,0	9,1
1 Ballerup	26,3	7,2	2,3	10,5	13,2
2 Brøndby	16,9	5,0	÷ 5,7	2,5	16,1
3 Dragør	11,4	6,9	63,8	0,2	8,8
4 Gentofte.....	3,5	5,0	0,4	0,5	4,3
5 Gladsaxe.....	22,2	1,8	7,4	4,7	9,7
6 Glostrup	8,9	÷ 2,4	÷ 23,3	÷ 0,9	11,5
7 Herlev	6,3	3,0	÷ 9,1	11,3	11,2
8 Albertslund	42,3	4,1	27,1	5,4	9,6
9 Hvidovre	12,4	4,0	÷ 2,9	7,4	10,6
10 Høje Tåstrup	18,8	8,1	7,8	5,9	10,4
11 Ledøje-Smørum	38,0	÷ 0,3	÷ 3,8	÷ 4,1	8,8
12 Lyngby-Tårnbæk.....	20,0	5,6	÷ 17,7	3,9	7,8
13 Rødovre	9,1	0,6	÷ 11,1	5,0	10,9
14 Søllerød	11,9	2,7	0,4	2,3	6,6
15 Ishøj	52,4	6,0	÷ 4,0	4,8	10,2
16 Tårnby.....	19,7	7,0	÷ 4,5	6,3	9,0
17 Vallensbæk	13,4	÷ 5,3	÷ 10,3	8,8	6,1
18 Værløse	4,7	5,6	4,5	3,8	9,5
Frederiksborg amt i alt	17,8	3,7	4,0	4,8	9,3
1 Allerød	19,9	7,2	61,1	11,5	11,6
2 Birkerød	28,6	4,3	5,9	3,1	7,8
3 Farum	15,1	2,2	0,0	0,7	9,0
4 Fredensborg-Humlebæk	26,5	3,3	3,7	5,1	8,6
5 Frederikssund	22,6	5,7	÷ 2,2	10,3	10,5
6 Frederiksværk	24,4	7,3	÷ 4,6	6,4	12,5
7 Græsted-Gilleleje	10,3	6,2	÷ 10,4	÷ 1,0	8,6
8 Helsingør	1,4	0,8	12,6	÷ 0,3	8,9
9 Helsingør	16,7	4,4	÷ 6,5	4,5	8,9
10 Hillerød.....	15,4	6,6	0,8	11,7	9,0
11 Hundested	9,9	0,8	13,9	5,3	9,6
12 Hørsholm	18,0	÷ 0,2	7,1	÷ 0,6	6,1
13 Jægerspris.....	40,9	5,3	29,7	12,0	9,2
14 Karlebo	22,1	0,5	9,5	2,4	11,0
15 Skibby.....	÷ 5,6	6,9	14,2	3,6	8,7
16 Skævinge	24,0	1,6	18,0	÷ 4,3	12,3
17 Slangerup	38,8	3,6	15,4	3,6	11,1
18 Stenløse	34,7	0,7	4,4	11,4	10,2
19 Ølstykke	2,2	0,6	÷ 0,9	÷ 10,8	14,2
Roskilde amt i alt	20,3	5,2	5,2	6,4	8,9
1 Bramsnæs	21,6	÷ 0,3	34,0	3,2	11,1
2 Greve	19,0	7,6	36,7	8,0	11,8
3 Gundsø.....	55,7	0,8	16,5	2,5	12,9
4 Hvalsø.....	19,5	2,6	14,5	÷ 0,7	10,0
5 Køge	25,2	5,9	2,8	9,3	10,3
6 Lejre	4,3	0,4	÷ 44,9	3,0	9,7
7 Ramsø	16,4	6,8	2,8	11,1	4,9
8 Roskilde	13,2	7,1	÷ 8,3	7,5	7,3
9 Skovbo	16,5	5,5	13,0	÷ 1,0	9,4
10 Solrød.....	42,7	÷ 0,7	1,7	÷ 0,8	9,1
11 Vallø	22,3	2,6	÷ 3,1	3,9	7,2

Anm. Bemærkninger til tabellerne – se side 10.

den enkelte primærkommune

Driftsudgifter									Lb.- nr.
Børnetilskud og andre familie- ydelse	Dagpenge	Sundheds- udgifter i alt	Heraf		Boligsikring og boligydelse til pen- sionister	Beskæftigelse af arbejdsløse	Administration og planlægning i alt		
			Hjemme- sygepleje	Kommunale børne- tandklinikker					
			Pct.						
+2,5	1,9	2,9	9,4	1,4	15,6	3,2	5,4		
÷0,9	÷8,3	0,9	3,5	÷1,4	20,6	7,6	3,6		
÷3,2	1,1	5,4	12,6	÷0,7	19,8	÷2,1	4,8		
+3,8	÷2,6	4,2	15,7	2,0	14,6	2,4	6,4		
÷5,5	÷8,2	5,0	9,0	3,4	7,2	22,1	9,8	1	
÷2,9	÷1,9	5,0	15,2	2,1	12,6	7,8	8,1	2	
÷8,5	17,3	÷4,0	6,1	÷6,9	10,7	1,2	÷0,6	3	
÷4,0	÷5,6	4,4	10,9	5,1	17,8	÷0,8	6,9	4	
÷4,5	÷1,9	8,9	45,6	5,1	19,6	÷18,2	5,8	5	
÷2,6	÷4,4	1,3	16,8	÷2,7	27,5	15,6	6,2	6	
÷0,6	÷6,8	10,7	60,4	0,5	19,0	÷2,6	7,7	7	
÷4,3	÷4,3	2,7	9,2	2,8	7,2	12,9	5,9	8	
÷3,9	÷4,3	2,0	15,8	÷0,5	5,6	÷28,4	7,5	9	
÷0,6	2,0	1,6	4,6	÷1,4	6,9	÷5,7	5,5	10	
÷6,7	2,7	6,0	7,5	10,3	27,2	9,1	4,5	11	
÷4,4	2,0	1,7	11,8	÷2,6	17,4	24,0	5,2	12	
÷5,3	2,9	6,2	8,3	3,6	26,6	22,8	5,2	13	
÷2,7	÷8,4	÷5,5	3,9	÷8,4	18,6	0,1	2,4	14	
÷0,8	2,7	13,3	34,2	11,0	12,8	22,7	6,1	15	
÷5,3	÷7,5	4,2	15,1	3,1	18,1	÷4,9	10,2	16	
÷3,3	6,3	÷3,9	4,0	÷3,0	18,6	10,1	3,7	17	
÷5,7	÷3,6	4,5	10,6	7,8	20,3	0,8	7,8	18	
+3,4	÷1,2	0,2	10,6	÷1,6	10,8	4,8	3,3		
÷5,3	÷3,8	1,8	16,1	0,9	19,1	3,4	3,9	1	
÷1,3	7,3	0,3	18,4	÷7,2	12,3	10,7	5,2	2	
0,8	÷5,4	÷2,8	25,9	÷7,3	2,0	÷13,6	2,8	3	
÷6,3	0,5	2,9	14,7	2,3	7,9	6,3	3,5	4	
0,4	5,1	÷1,7	18,7	÷6,6	17,3	÷3,8	5,3	5	
÷3,0	÷4,0	0,8	11,9	÷4,2	11,1	÷1,2	4,2	6	
÷2,1	5,0	÷1,6	÷4,0	3,1	9,7	÷5,2	÷2,1	7	
÷5,6	6,4	÷2,0	8,2	÷5,0	10,4	39,8	4,2	8	
÷1,9	÷11,8	3,3	7,8	1,6	9,9	2,6	4,3	9	
÷3,7	1,7	2,0	6,6	3,3	14,0	38,2	2,1	10	
÷2,8	÷2,2	÷2,4	8,9	÷7,7	21,7	÷1,7	5,8	11	
÷8,1	÷2,6	÷2,1	3,0	÷2,1	8,3	÷13,3	0,1	12	
÷2,8	4,1	÷0,8	9,4	÷5,2	14,2	1,6	÷1,3	13	
÷1,5	12,7	2,8	11,5	1,9	6,1	÷0,1	5,6	14	
÷5,9	16,0	3,5	12,7	10,9	7,8	27,4	3,8	15	
÷6,0	÷4,0	÷0,4	1,8	÷5,3	40,3	13,2	4,7	16	
÷6,0	13,2	7,3	2,8	9,8	11,3	÷10,9	7,5	17	
÷3,7	7,2	÷3,9	12,5	÷1,9	17,9	9,0	0,5	18	
÷9,9	÷7,5	÷8,8	24,4	÷8,9	8,9	11,4	3,9	19	
÷4,8	÷2,0	÷0,2	9,9	÷4,4	16,9	8,7	5,5		
÷7,8	6,2	÷0,4	3,0	÷0,7	31,7	13,0	8,4	1	
÷5,0	÷6,2	÷5,3	15,3	÷10,5	7,7	23,1	2,2	2	
÷6,8	÷1,9	6,1	41,0	0,2	34,7	41,9	4,6	3	
÷8,2	÷10,1	÷0,9	5,7	-	27,3	11,2	11,5	4	
÷2,6	÷0,3	0,8	7,0	÷2,8	26,2	5,6	4,4	5	
÷8,5	÷3,8	0,7	4,6	-	66,7	÷4,9	8,1	6	
÷10,8	11,9	4,4	5,2	-	23,7	21,1	9,7	7	
÷4,2	÷7,2	0,2	12,0	÷4,5	12,6	÷2,2	8,1	8	
÷5,5	3,6	÷0,7	5,7	÷3,3	13,4	19,5	4,7	9	
÷3,8	5,4	1,4	÷5,1	5,4	13,5	15,2	2,1	10	
÷3,2	4,1	1,8	5,4	-	23,1	5,1	5,2	11	

Tabel 12. Den procentvise stigning i kr. pr. indbygger fra 1983 til 1984 for de vigtigste udgiftsområder for
(fortsat) Percentage increase from 1983 to 1984 in municipalities' current expenditure per head of population for main purposes (cont.)

Lb.- nr.	Driftsudgifter				
	Drifts- virksomhed i alt	Byudvikling, bolig- og miljøforan- staltninger i alt	Forsynings- virksomheder, kollektiv trafik, havne m.v. i alt	Vejvæsen i alt	Heraf Kommunale veje
			Pct.		
Vestsjællands amt i alt	6,6	6,0	7,4	7,9	6,5
1 Bjergsted	6,5	12,1	÷ 0,8	2,3	÷ 1,4
2 Dianalund	5,8	9,1	6,8	18,5	19,6
3 Dragsholm	6,1	÷ 5,7	4,7	1,7	÷ 1,3
4 Fuglebjerg	5,6	22,4	15,8	÷ 11,8	÷ 14,8
5 Gørlev	6,6	0,2	10,0	29,0	÷ 4,5
6 Hashøj	8,8	÷ 1,0	6,9	27,3	52,6
7 Haslev	9,0	0,3	÷ 0,9	3,9	7,1
8 Holbæk	5,5	÷ 1,5	4,0	15,0	25,9
9 Hvidebæk	9,5	9,5	4,4	54,0	169,7
10 Høng	4,4	5,5	9,0	÷ 8,1	÷ 5,4
11 Jernløse	5,7	1,4	÷ 2,0	22,0	21,8
12 Kalundborg	11,1	13,0	40,0	23,6	20,0
13 Korsør	7,1	7,8	0,3	15,1	9,4
14 Nykøbing-Rørvig	6,6	10,4	÷ 8,2	÷ 1,5	÷ 3,8
15 Ringsted	5,7	14,4	0,0	7,6	÷ 3,3
16 Skælskør	6,1	7,5	÷ 4,2	÷ 18,0	÷ 23,1
17 Slagelse	4,8	1,7	3,4	÷ 0,6	2,1
18 Sorø	5,7	13,6	8,0	4,3	16,2
19 Stenlille	5,4	0,0	÷ 8,5	4,2	÷ 27,3
20 Svinninge	5,0	3,7	12,2	÷ 0,1	÷ 2,2
21 Tornved	9,3	25,1	7,9	÷ 0,9	7,6
22 Trundholm	10,4	7,3	20,6	31,1	48,8
23 Tølløse	4,7	4,6	÷ 13,0	÷ 3,1	÷ 7,9
Storstrøms amt i alt	5,5	2,8	+ 1,0	9,5	18,5
1 Fakse	5,5	1,6	3,0	÷ 3,1	÷ 7,1
2 Fladså	3,9	6,1	÷ 3,9	1,2	÷ 3,0
3 Holøby	8,2	÷ 0,2	÷ 5,8	57,0	84,6
4 Holmegård	8,3	45,5	÷ 12,1	7,5	5,7
5 Højreby	5,1	7,9	÷ 25,5	4,5	÷ 6,4
6 Langebæk	5,6	10,5	÷ 16,7	20,6	26,9
7 Maribo	3,3	÷ 4,2	÷ 0,4	5,5	11,4
8 Møn	5,8	4,9	÷ 3,3	12,8	14,5
9 Naskov	5,0	4,4	÷ 3,2	÷ 28,4	9,4
10 Nykøbing Falster	2,8	÷ 20,0	3,3	2,4	6,3
11 Nysted	6,4	3,3	÷ 4,6	14,1	29,6
12 Næstved	5,7	20,4	÷ 1,0	17,0	33,3
13 Nr. Alslev	4,7	6,6	5,0	÷ 1,8	÷ 0,2
14 Præstø	6,9	1,2	÷ 9,1	16,6	20,4
15 Ravnsborg	6,2	10,5	4,6	17,4	51,9
16 Rudbjerg	7,6	1,7	1,3	6,0	12,3
17 Rødby	8,0	1,4	÷ 8,9	33,5	50,5
18 Rønnede	6,3	17,6	÷ 25,5	43,1	83,3
19 Saksøbing	8,9	19,9	3,9	27,2	50,1
20 Stevns	3,7	1,1	5,9	5,3	2,4
21 Stubbekøbing	7,9	10,0	÷ 14,1	9,2	14,6
22 Suså	5,4	3,6	÷ 4,8	5,1	÷ 0,3
23 Sydfalster	7,9	÷ 5,4	5,9	31,9	39,2
24 Vordingborg	5,5	÷ 1,2	÷ 3,8	9,8	÷ 0,6
Bornholms amt i alt	6,6	6,2	+ 3,3	12,1	13,3
1 Allinge-Gudhjem	8,8	15,9	÷ 11,6	7,8	15,3
2 Hasle	2,5	÷ 5,2	10,4	÷ 5,4	0,3
3 Neksø	7,5	7,8	÷ 17,3	19,5	26,8
4 Rønne	7,0	5,6	1,7	14,7	12,3
5 Åkirkeby	5,4	5,7	÷ 2,1	11,6	8,3
Fyns amt i alt	5,4	5,5	÷ 5,5	11,9	8,3
1 Assens	4,1	÷ 6,0	÷ 14,7	23,7	35,6
2 Bogense	7,3	20,4	2,0	17,9	25,6

Anm. Bemærkninger til tabellerne – se side 10.

den enkelte primærkommune

Undervisning og kultur i alt	Driftsudgifter								Praktisk bistand i hjemmet	Lb.- nr.	
	Heraf				Social- og sundheds- væsen i alt	Kontanthjælp i alt	Heraf				Pct.
	Folkeskole- væsen	Fritids- undervis- ning m.v.	Folke- biblioteks- væsen	Forbigående hjælp			Uddannelse m.v.				
3,4	2,7	6,8	5,6	7,6	6,7	2,6	20,6	+1,3			
1,8	1,0	9,9	14,3	7,4	÷5,2	÷3,7	÷34,1	÷4,6	1		
6,2	6,7	3,5	2,8	5,2	16,9	15,0	32,6	÷10,9	2		
3,3	3,6	0,7	5,8	7,8	8,6	8,2	11,3	1,3	3		
3,9	4,4	÷2,4	÷3,6	5,9	÷12,9	÷3,1	29,6	8,6	4		
1,5	0,5	10,0	÷0,5	7,2	4,3	4,1	÷9,8	0,4	5		
5,9	6,0	7,3	1,8	9,4	÷8,7	÷10,7	÷8,6	÷17,0	6		
4,6	3,6	13,5	0,3	10,9	19,1	24,1	3,0	2,7	7		
3,6	1,7	4,4	4,8	6,4	6,5	2,8	20,9	1,2	8		
1,6	÷1,0	17,1	48,1	10,1	13,1	5,9	36,9	÷2,3	9		
÷1,1	÷1,2	0,8	1,4	5,9	0,8	1,7	÷34,0	÷11,6	10		
3,4	1,6	11,0	22,9	6,5	÷7,6	÷10,6	44,3	÷2,9	11		
3,8	5,7	4,1	÷8,5	9,2	12,5	7,1	59,2	÷6,1	12		
3,2	2,8	1,4	8,3	8,6	20,5	10,4	50,2	2,2	13		
6,9	5,3	14,3	13,2	8,2	17,1	÷10,1	150,9	9,0	14		
3,2	2,7	12,2	÷0,7	7,4	15,2	12,0	8,9	÷3,6	15		
4,9	4,1	6,8	12,9	7,4	2,2	7,9	÷4,4	2,5	16		
3,4	2,1	6,1	9,5	6,2	3,8	÷1,1	27,4	÷0,6	17		
3,7	3,3	6,7	5,6	5,5	÷10,4	÷12,7	÷7,7	4,9	18		
4,7	4,4	1,9	15,5	5,9	÷1,4	1,3	1,6	÷13,0	19		
3,0	1,9	11,2	4,2	5,8	÷13,2	÷16,2	÷30,2	0,5	20		
1,0	÷0,6	7,7	11,2	11,3	5,1	÷1,9	34,6	8,9	21		
2,7	0,8	0,8	17,0	11,4	6,8	÷13,0	58,1	÷2,0	22		
2,5	1,3	14,7	9,3	6,5	12,3	6,6	13,3	÷12,4	23		
2,8	2,0	7,9	1,9	6,7	8,4	5,5	21,5	0,5			
3,6	5,2	6,2	÷20,7	6,8	32,3	33,8	111,3	÷2,0	1		
÷3,6	÷4,8	3,6	18,5	6,3	5,1	8,3	÷4,3	7,7	2		
1,9	1,3	÷6,1	23,6	8,5	24,1	25,9	÷0,3	14,5	3		
8,5	9,0	1,1	8,9	7,3	3,4	0,8	143,3	÷0,4	4		
10,3	10,5	7,7	11,6	4,7	8,8	2,9	18,1	9,3	5		
5,1	2,5	33,5	31,3	5,0	÷10,4	÷13,5	÷11,5	÷5,9	6		
2,0	1,9	1,7	÷0,7	4,4	÷4,9	0,6	÷16,7	8,6	7		
1,8	1,1	6,2	3,7	6,3	13,3	6,4	41,8	÷3,1	8		
÷1,2	0,1	÷1,8	÷7,3	8,4	6,0	11,9	÷14,5	÷9,1	9		
÷1,7	÷5,2	8,0	÷2,4	6,4	12,4	11,1	46,6	0,8	10		
7,9	6,7	8,6	27,7	5,7	48,4	53,1	111,9	÷3,3	11		
3,2	0,9	15,7	9,6	5,9	3,9	2,4	÷0,4	0,2	12		
3,7	3,0	6,7	10,0	5,1	7,0	÷10,7	÷0,9	÷3,8	13		
9,8	9,6	14,7	3,6	7,0	÷0,9	÷5,0	15,3	1,9	14		
1,8	0,0	12,0	13,4	6,5	÷7,7	÷9,4	÷5,8	13,3	15		
4,4	4,4	0,3	10,6	9,3	18,8	31,4	÷21,3	7,6	16		
6,5	4,7	25,0	7,0	11,5	18,0	4,2	54,9	6,6	17		
3,2	2,1	11,3	18,7	6,8	0,9	÷1,6	4,9	3,4	18		
3,2	1,3	20,2	3,5	9,3	23,3	7,2	123,4	13,4	19		
4,0	5,3	÷0,3	÷2,8	3,6	3,1	3,3	49,0	÷2,6	20		
5,4	5,2	7,9	4,7	8,8	11,9	2,1	÷13,1	12,0	21		
0,6	0,6	1,0	1,1	6,8	4,3	2,9	40,5	÷3,6	22		
3,2	4,4	÷6,7	7,1	9,3	12,1	5,5	37,4	1,8	23		
4,3	4,6	6,0	2,9	7,5	13,3	0,1	75,3	2,6	24		
3,4	3,2	2,8	8,1	7,1	7,8	11,2	+3,0	÷2,4			
2,5	2,9	÷1,3	9,5	10,2	17,1	33,2	÷16,7	0,2	1		
1,3	1,3	÷2,4	÷2,8	2,3	28,7	24,8	82,7	÷8,4	2		
4,5	3,4	11,6	23,8	8,3	7,3	17,8	÷10,8	2,2	3		
4,9	5,3	3,4	4,3	7,4	2,7	0,3	÷7,2	÷2,6	4		
1,6	1,1	0,6	27,0	5,9	÷7,9	÷12,8	÷2,7	÷6,1	5		
3,5	2,2	8,9	3,7	6,9	6,9	1,4	20,0	2,4			
2,1	3,1	17,5	÷0,3	5,4	4,2	5,2	÷3,7	4,9	1		
6,5	6,5	11,0	2,4	6,7	÷15,2	÷18,7	÷3,3	0,3	2		

Tabel 12. Den procentvise stigning i kr. pr. indbygger fra 1983 til 1984 for de vigtigste udgiftsområder for
(fortsat) Percentage increase from 1983 to 1984 in municipalities' current expenditure per head of population for main purposes (cont.)

Lb.- nr.	Driftsudgifter					
	Hjælpe- midler og omsorgs- arbejde	Dagpleje- og dag- institutioner	Døgnpleje og døgn- inst. for børn og unge i alt	Institutioner for ældre og handi- cappede	Sociale pensioner	
			Pct.			
	Vestsjællands amt i alt.....	26,2	8,4	11,1	6,0	9,0
1	Bjergsted.....	261,0	4,3	37,5	0,1	12,1
2	Dianalund.....	30,1	5,9	20,7	1,5	5,5
3	Dragsholm.....	15,6	10,5	16,8	3,8	10,1
4	Fuglebjerg.....	23,2	÷5,0	30,5	10,4	8,9
5	Gørlev.....	25,5	9,2	45,5	2,3	10,1
6	Hashøj.....	11,9	4,8	54,5	11,6	11,4
7	Haslev.....	40,1	9,5	4,0	4,6	8,4
8	Holbæk.....	7,3	6,9	0,4	4,4	9,1
9	Hvidebæk.....	112,0	12,2	33,9	4,9	6,4
10	Høng.....	33,3	17,7	12,0	1,0	8,2
11	Jernløse.....	25,9	10,7	8,8	12,2	6,0
12	Kalundborg.....	18,9	4,0	0,1	9,2	10,5
13	Korsør.....	26,2	10,5	41,6	6,3	9,9
14	Nykøbing-Rørvig.....	41,1	6,9	÷9,2	6,1	8,5
15	Ringsted.....	19,1	9,4	12,5	5,7	8,0
16	Skælskør.....	36,4	11,5	÷12,8	1,8	11,1
17	Slagelse.....	40,1	6,4	13,0	1,7	9,3
18	Sorø.....	26,1	8,3	÷0,5	7,8	6,4
19	Stenlille.....	÷1,8	19,6	35,7	8,1	6,3
20	Svinninge.....	12,7	6,8	÷5,9	11,1	7,4
21	Tornved.....	27,1	15,2	38,7	6,8	11,2
22	Trundholm.....	16,5	11,7	÷1,1	25,1	9,9
23	Tølløse.....	÷0,5	8,9	÷6,2	3,5	9,9
	Storstrøms amt i alt.....	12,9	4,9	÷1,2	5,7	9,5
1	Fakse.....	1,6	4,1	11,9	8,8	8,7
2	Fladså.....	11,2	2,0	8,8	2,7	12,6
3	Holeby.....	2,9	6,2	9,9	1,5	8,3
4	Holmegård.....	63,6	9,0	÷39,0	10,5	8,2
5	Højreby.....	4,8	0,0	÷38,6	10,5	11,1
6	Langebæk.....	22,5	7,2	÷43,7	10,5	7,9
7	Maribo.....	15,9	1,6	÷20,4	1,4	13,2
8	Møn.....	6,6	3,9	19,6	4,1	9,0
9	Nakskov.....	9,4	6,2	10,8	5,7	10,1
10	Nykøbing Falster.....	13,7	2,0	÷3,2	7,3	8,1
11	Nysted.....	7,8	2,6	11,2	÷0,1	9,6
12	Næstved.....	11,6	1,2	÷15,3	6,1	9,5
13	Nr. Alslev.....	11,4	10,5	3,3	3,6	8,2
14	Præstø.....	8,1	7,6	÷4,4	2,5	9,5
15	Ravnsborg.....	6,5	5,9	12,4	0,3	10,2
16	Rudbjerg.....	5,8	5,1	10,2	2,4	9,1
17	Rødby.....	35,9	6,0	9,1	9,3	11,1
18	Rønnede.....	1,4	9,2	88,3	10,0	10,0
19	Sakskøbing.....	4,6	15,7	0,0	5,6	8,7
20	Stevns.....	20,6	6,3	7,0	1,8	6,7
21	Stubbekøbing.....	19,8	8,3	21,2	8,2	11,1
22	Suså.....	7,7	6,3	4,5	11,3	10,7
23	Sydfalster.....	37,9	13,1	÷3,8	7,8	12,3
24	Vordingborg.....	14,1	5,4	÷6,6	8,1	9,8
	Bornholms amt i alt.....	18,7	7,7	÷9,6	10,8	7,5
1	Allinge-Gudhjem.....	27,0	13,7	÷24,4	18,2	8,9
2	Hasle.....	÷15,8	3,8	0,2	4,9	7,8
3	Neksø.....	9,8	13,7	÷9,9	18,6	5,1
4	Rønne.....	32,9	4,1	÷16,9	7,6	7,9
5	Åkirkeby.....	28,1	5,7	19,7	7,4	7,6
	Fyns amt i alt.....	18,1	7,1	5,1	5,2	8,0
1	Assens.....	10,1	0,6	75,0	3,2	8,0
2	Bogense.....	71,0	2,5	23,6	6,1	8,9

Anm. Bemærkninger til tabellerne – se side 10.

den enkelte primærkommune

Driftsudgifter									
Børnetilskud og andre familie- ydelser	Dagpenge	Sundheds- udgifter i alt	Heraf		Boligsikring og boligyldelse til pen- sionister	Beskæftigelse af arbejdsløse	Administration og planlægning i alt	Lb.- nr.	
			Hjemme- sygepleje	Kommunale børne- tandklinikker					
Pct.									
÷ 1,2	1,8	2,2	9,9	0,4	18,8	9,4	4,4		
4,4	6,9	8,4	5,7	16,2	19,2	÷ 1,2	6,2	1	
÷ 1,3	3,2	÷ 5,4	9,2	÷ 12,9	12,0	14,6	6,6	2	
1,3	14,3	9,8	17,3	7,3	6,2	2,6	4,1	3	
÷ 3,0	÷ 9,9	11,3	16,0	8,7	18,8	0,8	9,4	4	
÷ 0,9	÷ 14,1	8,7	34,9	÷ 17,6	26,0	17,2	5,9	5	
÷ 1,3	9,7	3,2	7,6	3,6	20,9	28,7	7,9	6	
÷ 1,8	1,0	3,1	9,0	2,8	6,4	93,4	11,5	7	
÷ 1,0	÷ 6,3	7,3	23,1	0,8	19,0	6,2	5,4	8	
2,6	25,8	÷ 6,8	÷ 1,7	÷ 15,7	29,3	17,7	8,6	9	
÷ 1,9	÷ 4,2	÷ 2,3	1,5	÷ 4,0	18,2	10,8	4,8	10	
÷ 7,1	11,4	1,8	4,4	0,1	30,9	8,9	3,0	11	
÷ 0,4	÷ 2,8	2,8	9,7	4,8	13,2	26,7	÷ 4,4	12	
÷ 1,7	÷ 0,6	1,5	1,8	3,8	33,1	÷ 5,1	10,1	13	
÷ 0,6	6,0	4,6	÷ 5,1	25,2	16,1	8,5	9,0	14	
÷ 3,2	2,8	÷ 8,4	21,2	÷ 6,9	23,5	7,7	0,8	15	
÷ 3,7	÷ 0,1	4,9	0,2	7,0	25,5	÷ 3,7	9,0	16	
2,3	0,1	2,2	11,2	0,5	12,9	÷ 0,4	÷ 0,3	17	
÷ 4,2	÷ 0,1	3,3	5,5	1,0	21,2	16,6	5,6	18	
0,9	20,7	15,7	33,4	2,7	5,9	÷ 12,5	7,3	19	
÷ 2,9	9,5	÷ 1,9	5,8	÷ 11,0	2,1	15,3	4,6	20	
÷ 0,7	5,7	÷ 6,6	5,4	÷ 7,2	43,3	16,2	4,4	21	
÷ 0,7	5,7	5,6	4,1	-	12,9	15,0	9,1	22	
÷ 6,6	4,2	1,7	2,4	5,9	9,6	11,4	0,0	23	
÷ 1,7	1,1	2,3	8,1	0,4	17,8	2,4	4,8		
÷ 2,2	12,9	3,0	5,1	3,8	11,3	÷ 18,5	3,5	1	
÷ 3,9	÷ 4,3	3,1	÷ 0,3	7,6	22,2	÷ 6,4	1,6	2	
5,9	1,3	2,7	÷ 4,0	-	61,4	11,5	10,7	3	
÷ 3,2	12,9	5,3	21,2	0,1	10,5	8,6	6,3	4	
1,7	÷ 6,6	1,5	6,8	÷ 0,5	11,7	÷ 26,7	4,0	5	
÷ 7,7	25,4	÷ 2,3	÷ 5,1	÷ 0,2	11,5	÷ 4,5	9,4	6	
0,6	÷ 17,4	÷ 3,0	÷ 2,1	÷ 5,6	20,6	÷ 10,2	2,9	7	
÷ 0,3	÷ 12,2	7,1	12,5	-	14,4	4,1	2,1	8	
÷ 1,3	3,5	8,8	7,8	11,9	24,4	21,4	2,1	9	
÷ 2,1	1,1	÷ 2,4	8,3	÷ 8,4	24,6	÷ 5,4	÷ 0,6	10	
2,2	÷ 18,4	17,9	21,8	23,7	15,6	÷ 0,2	9,6	11	
÷ 1,6	4,0	3,5	15,9	÷ 1,2	12,0	8,0	6,6	12	
÷ 5,0	÷ 6,8	6,2	11,9	1,1	14,1	÷ 5,9	4,6	13	
2,5	÷ 4,9	÷ 0,3	4,2	÷ 1,4	9,3	48,7	3,6	14	
÷ 0,8	9,6	÷ 0,1	÷ 5,1	2,4	17,7	7,9	7,1	15	
÷ 2,3	47,0	÷ 2,8	12,5	÷ 5,5	69,2	7,7	6,7	16	
÷ 2,0	÷ 1,7	7,5	0,1	24,3	24,1	42,6	5,8	17	
÷ 4,2	10,0	÷ 4,4	12,4	÷ 6,5	9,6	÷ 9,5	3,8	18	
2,2	÷ 0,5	1,3	3,8	2,2	23,4	19,3	5,2	19	
÷ 4,8	÷ 4,5	÷ 7,8	÷ 14,7	÷ 11,3	18,0	÷ 11,9	4,1	20	
0,0	17,5	7,7	10,1	6,4	28,6	÷ 25,7	8,8	21	
÷ 2,4	÷ 2,0	÷ 5,6	11,4	-	8,3	5,7	6,1	22	
÷ 4,1	0,0	0,0	÷ 1,5	1,5	23,5	6,8	9,4	23	
÷ 2,1	3,1	2,9	17,5	0,2	8,9	7,0	2,3	24	
÷ 1,2	7,1	÷ 33,1	7,8	÷ 3,7	15,0	7,3	8,3		
1,6	17,1	÷ 0,8	5,3	÷ 9,2	21,6	1,3	10,4	1	
÷ 1,9	5,0	÷ 36,9	8,0	0,7	6,6	÷ 23,9	11,9	2	
0,1	10,9	0,2	5,9	÷ 3,7	24,8	10,3	7,5	3	
÷ 2,1	0,1	5,6	10,9	÷ 5,6	15,0	28,5	6,1	4	
÷ 3,1	5,0	2,9	8,9	0,7	4,5	÷ 0,3	8,6	5	
÷ 1,8	6,6	2,9	6,1	3,4	15,3	8,6	5,8		
÷ 4,7	11,9	÷ 1,9	5,7	÷ 0,9	17,7	÷ 6,9	4,1	1	
1,6	0,0	12,7	15,2	14,5	12,3	13,5	5,5	2	

Tablet 12. Den procentvise stigning i kr. pr. indbygger fra 1983 til 1984 for de vigtigste udgiftsområder for
 (fortsat) Percentage increase from 1983 to 1984 in municipalities' current expenditure per head of population for main purposes (cont.)

Lb.- nr.	Driftsudgifter					Heraf Kommunale veje
	Drifts- virksomhed i alt	Byudvikling, bolig- og miljøforan- staltninger i alt	Forsynings- virksomheder, kollektiv trafik, havne m.v. i alt	Vejvæsen i alt	Pct.	
3	Broby	6,0	÷ 2,5	÷ 45,1	24,6	31,8
4	Egebjerg	5,0	10,5	125,6	4,8	8,0
5	Ejby	6,3	÷ 3,6	2,3	22,6	42,2
6	Fåborg	3,4	÷ 1,9	÷ 13,2	11,8	8,7
7	Glamsbjerg	5,4	10,2	÷ 5,1	18,5	25,9
8	Gudme	7,4	21,2	÷ 6,6	10,8	20,4
9	Hårby	3,9	7,4	5,3	9,4	18,8
10	Kerteminde	8,1	3,2	8,5	14,9	21,7
11	Langeskov	6,4	÷ 12,6	9,6	2,0	÷ 21,4
12	Marstal	9,8	13,8	42,0	5,3	9,5
13	Middelfart	5,0	28,9	÷ 14,1	14,0	9,0
14	Munkebo	11,1	16,6	47,6	9,4	5,5
15	Nyborg	3,9	17,0	÷ 4,4	21,6	21,5
16	Nr. Åby	5,7	÷ 1,6	11,8	8,5	4,6
17	Odense	5,0	6,0	÷ 6,1	10,8	÷ 1,2
18	Otterup	5,9	5,1	÷ 4,5	23,3	24,2
19	Ringe	4,3	10,8	4,4	0,2	7,6
20	Rudkøbing	6,4	11,5	÷ 4,7	23,6	28,1
21	Ryslinge	5,7	13,5	÷ 0,1	10,9	8,7
22	Svøndborg	6,1	1,5	÷ 4,0	4,4	÷ 0,2
23	Sydlangeland	1,9	÷ 65,6	÷ 16,1	7,4	7,8
24	Søndersø	5,3	4,0	÷ 0,1	3,2	1,1
25	Tommerup	5,6	17,2	÷ 7,3	27,5	22,6
26	Tranekær	8,1	14,0	2,7	21,4	22,6
27	Ullerslev	4,9	12,5	÷ 4,6	10,4	26,4
28	Vissenbjerg	3,8	2,3	6,3	13,7	24,7
29	Ærøskøbing	7,5	16,2	64,8	0,2	2,5
30	Ørbæk	6,8	÷ 7,0	13,5	29,4	48,6
31	Årslev	6,6	9,1	4,2	4,0	6,2
32	Årup	5,7	21,2	÷ 13,1	4,2	16,4
	Sønderjyllands amt i alt	6,0	3,9	+ 1,2	12,8	8,8
1	Augustenborg	4,9	÷ 20,6	14,1	31,5	÷ 34,3
2	Bov	5,6	6,1	÷ 2,3	12,1	÷ 2,3
3	Bredebro	4,2	6,6	16,3	÷ 24,1	÷ 24,1
4	Broager	7,3	14,1	16,2	8,0	4,6
5	Christiansfeld	6,5	2,2	11,6	15,6	20,6
6	Gram	3,8	6,9	22,8	÷ 12,3	÷ 11,4
7	Gråsten	5,3	3,8	4,9	38,5	26,2
8	Haderslev	6,2	2,1	0,1	16,5	18,2
9	Højer	10,5	105,1	÷ 19,5	33,5	31,0
10	Lundtoft	6,6	4,0	14,3	23,1	23,9
11	Løgumkloster	5,9	15,4	5,5	13,7	10,2
12	Nordborg	7,9	0,6	6,5	÷ 12,0	÷ 11,8
13	Nr. Rangstrup	7,0	7,8	12,3	39,3	45,9
14	Rødding	7,1	÷ 3,5	23,6	6,8	13,7
15	Rødekro	7,3	11,7	9,2	20,2	20,7
16	Skærbæk	5,7	÷ 5,5	÷ 13,4	9,7	7,6
17	Sundeved	3,6	÷ 0,5	÷ 1,3	18,9	15,1
18	Sydals	1,5	÷ 33,0	33,0	÷ 31,2	÷ 39,8
19	Sønderborg	4,4	3,6	÷ 8,2	15,5	10,2
20	Tinglev	9,0	÷ 4,6	÷ 25,5	55,9	34,2
21	Tønder	4,9	1,8	÷ 3,2	÷ 3,5	4,2
22	Vojens	9,0	10,7	5,3	21,3	25,0
23	Åbenrå	4,8	6,2	÷ 1,7	34,5	13,3
	Ribe amt i alt	4,4	8,6	÷ 13,3	21,6	21,3
1	Billund	5,1	8,6	÷ 15,5	÷ 0,8	10,4
2	Blåbjerg	9,7	11,9	÷ 15,0	31,9	33,9
3	Blåvandshuk	4,1	5,8	÷ 53,4	13,2	9,8
4	Bramming	5,7	6,4	3,0	10,0	13,1

Anm. Bemærkninger til tabellerne - se side 10.

den enkelte primærkommune

Undervisning og kultur i alt	Driftsudgifter				Social- og sundheds- væsen i alt	Kontanthjælp i alt	Heraf		Praktisk bistand i hjemmet	Lb.- nr.
	Heraf			Forbigående hjælp			Uddannelse m.v.			
	Folkeskole- væsen	Fritids- undervis- ning m.v.	Folke- biblioteks- væsen							
				Pct.						
3,3	2,5	6,5	11,4	6,9	÷ 13,1	÷ 16,8	4,8	÷ 0,3	3	
÷ 4,3	÷ 6,6	6,7	12,9	7,1	6,5	9,8	8,2	÷ 11,6	4	
÷ 0,6	0,4	÷ 11,4	8,4	7,6	0,1	3,0	÷ 19,1	5,8	5	
1,0	÷ 0,3	9,7	5,1	7,8	5,9	8,0	8,2	8,0	6	
3,0	1,7	10,8	7,6	5,4	÷ 5,2	÷ 15,8	43,2	3,9	7	
1,9	1,6	3,1	12,6	8,2	2,5	÷ 3,1	÷ 8,7	5,5	8	
5,4	3,2	18,2	÷ 0,6	2,7	22,6	20,7	64,3	÷ 8,1	9	
2,6	1,8	11,2	0,0	9,7	÷ 9,0	÷ 14,9	14,8	÷ 1,3	10	
5,7	5,6	7,5	3,5	7,9	0,2	÷ 5,8	÷ 12,1	0,6	11	
3,7	4,4	÷ 1,2	25,6	8,3	29,1	41,8	75,6	÷ 3,9	12	
6,9	7,5	11,1	÷ 6,9	5,2	÷ 1,6	1,4	÷ 24,4	0,1	13	
4,8	4,3	9,9	6,3	10,6	26,1	7,4	101,4	14,4	14	
6,9	3,8	25,7	11,0	4,0	2,1	÷ 5,5	23,5	÷ 6,3	15	
3,0	3,5	5,3	÷ 1,8	6,3	2,3	5,7	÷ 21,1	÷ 2,9	16	
3,2	0,6	8,2	3,5	7,4	9,4	2,7	23,3	9,4	17	
4,1	2,5	20,3	0,6	7,2	0,1	÷ 13,7	6,9	÷ 5,8	18	
0,9	1,1	÷ 0,3	1,5	4,9	0,9	2,5	÷ 17,4	÷ 4,5	19	
7,7	8,4	17,3	2,6	6,5	10,2	9,3	63,5	5,3	20	
8,6	8,3	10,7	7,0	4,2	÷ 3,0	÷ 1,5	÷ 21,5	÷ 5,0	21	
4,0	3,1	15,0	5,5	7,2	3,5	÷ 2,1	26,6	÷ 3,3	22	
8,0	6,6	16,3	21,5	6,8	24,6	31,5	86,4	÷ 2,2	23	
4,3	4,0	5,4	3,6	5,4	÷ 2,7	÷ 9,7	16,5	÷ 0,4	24	
5,4	4,6	7,7	1,5	4,9	÷ 1,6	÷ 18,1	19,6	3,5	25	
4,7	4,4	18,9	÷ 12,3	8,5	43,8	48,9	814,6	÷ 10,7	26	
6,9	7,9	÷ 2,3	5,3	4,6	÷ 3,4	÷ 8,1	5,6	÷ 1,8	27	
0,0	0,5	÷ 9,5	0,9	4,3	18,2	13,0	25,9	÷ 12,6	28	
6,3	7,1	5,3	÷ 2,1	7,1	÷ 17,8	÷ 13,8	3,0	÷ 5,0	29	
2,8	3,3	1,2	÷ 4,3	7,5	9,2	7,7	0,4	3,5	30	
3,2	1,7	11,0	23,2	8,0	22,3	6,9	32,7	÷ 5,9	31	
1,7	3,5	15,2	÷ 1,6	7,0	4,4	6,0	÷ 24,0	÷ 4,8	32	
2,8	2,1	8,0	3,2	6,8	7,3	4,8	11,4	÷ 0,5		
1,5	0,8	10,0	÷ 13,6	6,0	7,1	10,9	÷ 25,9	÷ 4,1	1	
1,9	2,4	÷ 6,0	3,3	6,4	÷ 0,5	÷ 4,0	÷ 28,2	÷ 11,8	2	
2,2	1,5	11,6	7,3	5,5	19,3	17,4	38,5	÷ 3,5	3	
4,5	2,7	23,4	5,6	8,1	5,8	22,1	÷ 21,9	÷ 6,2	4	
÷ 7,4	÷ 8,3	÷ 5,0	4,8	9,4	8,3	7,8	15,2	÷ 0,8	5	
0,5	0,6	7,0	÷ 2,0	5,4	8,0	÷ 2,9	104,9	2,4	6	
3,5	2,5	20,5	÷ 0,7	5,4	2,7	4,3	÷ 38,6	2,0	7	
4,9	3,7	30,1	÷ 0,6	6,2	10,0	9,0	36,1	2,4	8	
6,8	7,8	÷ 4,6	4,2	5,7	÷ 7,0	÷ 11,2	÷ 8,9	÷ 1,9	9	
7,3	5,0	28,8	÷ 5,3	5,4	÷ 1,4	0,7	18,9	3,9	10	
0,7	1,2	÷ 4,7	÷ 2,2	7,6	6,2	÷ 1,3	19,3	4,2	11	
5,8	5,2	6,9	0,9	10,6	4,2	4,0	15,8	4,6	12	
2,7	2,0	2,2	16,7	6,7	12,0	15,8	10,7	2,9	13	
4,7	4,3	4,6	7,3	7,9	0,9	÷ 2,3	÷ 19,9	÷ 7,7	14	
3,5	3,1	4,5	÷ 7,0	7,3	13,9	7,2	18,7	÷ 0,1	15	
6,7	5,2	8,5	38,6	6,6	6,3	0,9	38,1	÷ 7,8	16	
0,3	0,2	÷ 0,1	3,5	3,7	25,9	13,1	41,1	÷ 2,6	17	
÷ 7,7	÷ 11,6	27,3	4,6	5,9	÷ 22,1	÷ 7,6	÷ 43,3	÷ 6,5	18	
1,6	1,3	13,5	÷ 0,6	5,8	9,8	4,9	39,6	0,0	19	
7,9	8,1	7,8	6,8	9,9	20,6	17,4	10,3	0,2	20	
2,2	1,2	4,9	6,0	6,1	13,9	19,6	÷ 11,1	÷ 0,8	21	
4,5	3,4	7,3	8,2	9,6	0,8	÷ 5,9	0,2	6,5	22	
1,9	2,0	÷ 7,9	5,4	4,5	3,8	÷ 2,6	21,8	÷ 3,6	23	
3,9	3,8	1,5	10,6	6,3	3,4	÷ 0,5	15,9	0,4		
3,1	3,6	13,3	10,8	5,6	2,3	÷ 8,6	÷ 9,2	18,0	1	
2,5	1,2	13,7	4,1	10,7	÷ 3,8	÷ 8,8	÷ 25,9	2,9	2	
8,3	10,9	÷ 2,9	2208,4	3,7	21,0	18,9	15,3	÷ 7,9	3	
4,3	5,2	÷ 0,7	4,9	6,1	÷ 7,7	÷ 8,8	÷ 4,1	÷ 3,0	4	

Tabel 12. Den procentvise stigning i kr. pr. indbygger fra 1983 til 1984 for de vigtigste udgiftsområder for
 (fortsat) Percentage increase from 1983 to 1984 in municipalities' current expenditure per head of population for main purposes (cont.)

Lb.- nr.		Driftsudgifter					
		Hjælpe- midler og omsorgs- arbejde	Dagpleje- og dag- institutioner	Døgnpleje og døgn- inst. for børn og unge i alt	Institutioner for ældre og handi- cappede	Sociale pensioner	
				Pct.			
3	Broby	44,2	8,9	31,3		11,3	9,0
4	Egebjerg	10,9	3,0	÷ 19,4		5,9	6,5
5	Ejby	48,7	5,3	41,9		0,2	7,2
6	Fåborg	20,3	5,9	÷ 0,9		4,2	7,9
7	Glamsbjerg	8,5	4,4	÷ 13,7		÷ 1,0	9,8
8	Gudme	60,2	3,3	÷ 10,9		8,7	9,5
9	Hårby	9,8	÷ 3,0	14,0		6,4	4,9
10	Kerteminde	39,4	3,7	27,8		15,3	5,1
11	Langeskov	26,5	8,3	÷ 3,6		7,2	9,6
12	Marstal	26,0	3,4	18,3		12,9	7,6
13	Middelfart	48,0	6,8	0,7		9,2	8,2
14	Munkebo	51,8	5,4	11,2		13,1	15,6
15	Nyborg	17,8	÷ 0,4	÷ 14,2		9,8	7,2
16	Nr. Åby	÷ 7,2	5,4	24,6		9,3	10,1
17	Odense	14,0	9,8	7,1		3,5	7,7
18	Otterup	26,4	÷ 1,0	÷ 0,3		2,1	11,5
19	Ringe	47,5	6,0	÷ 18,4		0,7	8,2
20	Rudkøbing	11,3	13,8	÷ 2,7		5,9	5,3
21	Ryslinge	25,4	14,0	÷ 6,6		2,0	8,9
22	Svendborg	6,6	7,3	7,8		4,4	7,0
23	Sydlangeland	34,5	7,5	÷ 0,9		8,8	9,6
24	Søndersø	10,0	1,8	÷ 3,8		8,7	9,1
25	Tommerup	11,0	1,4	÷ 41,4		5,9	9,3
26	Tranekær	÷ 15,5	9,3	22,1		6,2	8,8
27	Ullerslev	31,0	4,3	÷ 23,5		5,8	7,9
28	Vissenbjerg	39,7	÷ 4,4	÷ 23,3		13,8	11,5
29	Ærøskøbing	18,6	4,4	÷ 11,2		7,0	9,5
30	Ørbæk	24,7	4,7	32,3		5,4	8,4
31	Årslev	40,5	8,8	22,9		7,2	6,9
32	Årup	7,1	9,8	219,7		7,2	11,0
	Sønderjyllands amt i alt	24,4	6,9	4,1		6,8	8,1
1	Augustenborg	12,5	5,2	52,2		5,5	7,5
2	Bov	35,0	11,6	÷ 16,3		6,9	6,1
3	Bredebro	42,5	÷ 4,2	÷ 28,5		4,8	9,8
4	Broager	68,6	1,1	÷ 11,4		7,7	9,3
5	Christiansfeld	35,4	10,2	19,3		15,7	8,2
6	Gram	18,9	21,6	÷ 36,2		1,9	8,8
7	Gråsten	37,4	8,6	0,6		7,8	5,5
8	Haderslev	22,1	9,2	8,7		8,2	7,0
9	Højer	10,9	1,0	÷ 19,6		2,6	6,4
10	Lundtoft	15,2	÷ 7,8	÷ 10,1		5,7	11,3
11	Løgumkloster	57,1	10,4	÷ 6,2		2,4	5,7
12	Nordborg	39,7	3,1	÷ 8,1		11,5	11,1
13	Nr. Rangstrup	35,1	7,0	÷ 6,8		11,5	8,0
14	Rødding	23,6	13,1	÷ 21,3		9,9	9,5
15	Rødekro	30,3	4,1	56,0		9,6	7,8
16	Skærbæk	8,3	9,3	56,4		5,7	8,3
17	Sundeved	3,6	0,1	0,3		1,9	5,2
18	Sydals	32,1	3,5	÷ 28,8		2,8	8,1
19	Sønderborg	19,0	6,2	1,0		6,8	8,5
20	Tinglev	66,9	13,3	19,9		4,1	7,9
21	Tønder	13,8	6,1	42,4		÷ 1,1	7,7
22	Vojens	18,7	9,6	÷ 9,3		14,0	9,6
23	Åbenrå	9,3	7,2	8,0		2,6	8,0
	Ribe amt i alt	26,1	5,7	÷ 2,1		5,9	8,5
1	Billund	20,6	7,3	6,7		÷ 1,4	6,5
2	Blåbjerg	36,6	13,8	÷ 17,5		6,6	9,3
3	Blåvandshuk	13,2	10,4	32,0		0,4	5,9
4	Bramming	27,0	7,6	÷ 10,6		14,4	6,3

Anm. Bemærkninger til tabellerne - se side 10.

den enkelte primærkommune

Børnetilskud og andre familie- ydelse	Dagpenge	Sundheds- udgifter i alt	Driftsudgifter		Boligsikring og boligyldelse til pen- sionister	Beskæftigelse af arbejdsløse	Administration og planlægning i alt	Lb.- nr.
			Heraf					
			Hjemme- sygepleje	Kommunale børne- tandklinikker				
			Pct.					
÷ 2,5	24,1	÷ 0,1	9,4	÷ 0,5	19,2	÷ 14,8	6,2	3
÷ 3,3	11,0	0,8	4,1	5,1	30,0	25,8	÷ 1,1	4
÷ 1,6	25,2	2,9	9,1	2,9	26,4	11,6	8,7	5
÷ 2,7	25,2	÷ 2,0	6,4	÷ 4,1	26,0	11,3	7,9	6
2,1	30,2	÷ 15,5	÷ 2,7	0,0	51,0	÷ 14,9	7,7	7
1,7	9,5	1,9	1,4	2,0	27,2	3,6	6,7	8
÷ 3,5	26,5	÷ 3,9	0,4	÷ 1,0	3,8	÷ 34,4	9,3	9
÷ 5,9	18,3	÷ 4,9	2,9	÷ 3,4	10,7	54,0	5,5	10
÷ 2,3	12,0	8,3	17,2	13,8	14,5	10,9	2,5	11
÷ 2,0	1,6	8,8	6,1	17,8	25,9	3,4	13,8	12
÷ 4,5	22,0	0,7	2,4	3,5	8,1	÷ 35,1	11,2	13
÷ 6,9	2,0	÷ 3,1	7,7	÷ 1,0	15,4	3,0	8,5	14
÷ 1,7	÷ 13,1	0,6	5,9	÷ 1,6	20,3	6,6	4,2	15
÷ 7,3	7,1	÷ 3,3	0,0	0,5	24,1	÷ 19,4	6,0	16
÷ 1,1	1,6	6,0	7,9	6,3	12,3	14,2	5,2	17
÷ 1,8	7,4	1,8	8,1	5,9	20,1	17,2	4,7	18
÷ 2,8	7,8	3,5	3,5	5,8	22,8	÷ 7,7	6,5	19
1,6	15,4	1,8	5,8	2,2	35,5	1,5	÷ 0,4	20
÷ 2,3	÷ 6,0	÷ 2,7	÷ 0,2	÷ 5,2	30,2	÷ 9,8	9,0	21
0,0	6,5	3,9	9,4	2,2	16,1	25,9	7,7	22
1,3	36,6	3,0	÷ 0,4	1,8	8,1	÷ 27,1	5,2	23
÷ 0,9	1,9	5,5	3,5	8,9	10,1	÷ 3,4	8,6	24
÷ 3,2	3,1	11,3	4,3	4,9	24,3	÷ 7,1	4,6	25
1,0	22,9	3,4	÷ 1,2	0,0	23,9	10,2	3,8	26
÷ 1,0	17,5	÷ 0,6	÷ 5,0	÷ 2,6	14,6	÷ 13,9	5,6	27
÷ 3,0	÷ 6,3	0,8	4,8	4,6	16,3	÷ 10,0	6,1	28
÷ 1,4	2,3	1,7	2,5	1,4	14,8	22,7	6,1	29
÷ 5,0	11,6	÷ 1,2	÷ 2,1	÷ 0,7	68,2	9,7	9,2	30
÷ 5,0	15,5	3,4	0,7	11,2	÷ 0,3	9,6	4,4	31
÷ 2,2	24,0	5,7	2,7	1,0	31,1	÷ 32,7	3,3	32
÷ 1,2	8,1	1,1	7,8	0,5	18,0	1,4	7,0	
÷ 4,6	7,8	5,0	1,4	7,9	17,7	2,8	3,8	1
÷ 3,2	22,2	5,5	8,7	7,9	24,0	2,9	6,5	2
5,9	5,4	÷ 1,6	3,4	0,4	18,9	÷ 13,7	8,9	3
÷ 1,1	10,4	÷ 3,7	10,3	÷ 8,0	28,5	13,9	1,4	4
÷ 0,4	31,0	1,6	12,0	5,8	24,7	÷ 9,1	5,5	5
1,2	÷ 18,8	2,3	7,4	3,2	19,3	÷ 3,1	0,4	6
÷ 6,2	6,2	÷ 4,6	3,2	÷ 5,2	11,4	÷ 6,7	1,3	7
÷ 0,5	5,8	4,8	18,9	÷ 1,8	16,0	÷ 17,2	9,6	8
2,5	18,7	5,1	9,7	3,6	4,9	17,6	13,5	9
÷ 3,5	25,9	6,7	3,3	10,4	23,2	÷ 16,6	9,9	10
÷ 3,8	25,8	4,3	6,6	7,9	10,1	16,6	÷ 4,2	11
÷ 1,6	2,4	6,9	10,0	7,1	38,7	30,7	7,1	12
1,9	10,4	0,1	÷ 1,6	5,5	11,4	÷ 15,7	7,0	13
÷ 1,6	18,8	÷ 5,4	11,2	÷ 3,8	41,4	÷ 4,1	7,8	14
÷ 2,0	10,9	÷ 0,6	10,6	÷ 3,0	25,6	÷ 4,1	9,2	15
÷ 1,7	19,0	÷ 10,4	÷ 6,0	÷ 0,3	19,7	÷ 8,3	5,9	16
÷ 4,2	7,2	÷ 3,6	0,6	÷ 4,0	13,1	7,2	7,3	17
÷ 0,6	46,5	1,5	6,8	÷ 2,1	42,4	÷ 2,9	19,9	18
÷ 2,6	÷ 14,3	3,1	12,9	÷ 1,6	16,4	6,8	6,5	19
÷ 0,5	18,5	8,7	23,8	1,1	21,5	9,6	6,2	20
÷ 3,3	19,7	÷ 6,7	÷ 1,4	÷ 4,6	12,0	5,0	6,9	21
1,9	6,6	÷ 0,4	6,7	÷ 1,0	25,8	24,8	8,6	22
0,3	÷ 2,0	÷ 1,0	2,6	0,7	11,7	÷ 12,6	6,7	23
÷ 3,7	7,9	3,7	12,3	0,0	13,2	1,1	4,5	
÷ 4,3	13,3	10,3	18,0	8,1	18,6	5,1	11,1	1
÷ 1,3	34,0	10,7	16,1	14,6	15,4	41,6	11,1	2
2,4	11,1	÷ 1,6	4,2	1,6	18,7	÷ 27,7	2,7	3
÷ 4,1	23,8	4,9	6,1	÷ 0,2	13,3	÷ 9,1	3,9	4

Tabel 12. Den procentvise stigning i kr. pr. indbygger fra 1983 til 1984 for de vigtigste udgiftsområder for
(fortsat) Percentage increase from 1983 to 1984 in municipalities' current expenditure per head of population for main purposes (cont.)

Lb.- nr.		Driftsudgifter				Heraf Kommunale veje
		Drifts- virksomhed i alt	Byudvikling, bolig- og miljøforan- staltninger i alt	Forsynings- virksomheder, kollektiv trafik, havne m.v. i alt	Vejvæsen i alt	
				Pct.		
5	Brørup.....	8,2	9,3	2,6	38,8	40,9
6	Esbjerg.....	3,4	13,4	÷ 14,7	40,3	34,2
7	Fanø.....	7,1	÷ 0,3	14,0	7,8	12,3
8	Grindsted.....	6,4	7,2	÷ 6,9	3,7	1,8
9	Helle.....	3,8	÷ 6,8	÷ 16,8	16,5	17,4
10	Holsted.....	5,7	6,9	14,5	61,2	99,9
11	Ribe.....	3,1	8,4	÷ 7,4	2,1	4,0
12	Varde.....	3,4	÷ 6,3	÷ 9,8	1,9	0,8
13	Vejen.....	4,9	12,0	5,9	39,8	42,0
14	Ølgod.....	5,5	12,3	÷ 9,5	÷ 3,3	1,2
	Vejle amt i alt.....	5,2	6,1	+ 5,4	7,3	11,4
1	Brædstrup.....	8,4	10,3	÷ 1,3	26,2	29,3
2	Børkop.....	5,6	7,9	÷ 9,0	12,6	10,2
3	Egtved.....	7,6	3,2	3,2	4,8	4,4
4	Fredericia.....	3,1	1,7	÷ 15,7	÷ 4,4	1,6
5	Gedved.....	6,7	1,8	÷ 37,7	17,0	18,4
6	Give.....	7,6	12,3	÷ 1,1	11,6	11,8
7	Hedensted.....	5,0	7,2	÷ 15,9	8,6	7,6
8	Horsens.....	4,1	8,1	÷ 6,0	1,5	1,8
9	Jelling.....	6,2	3,5	÷ 24,9	28,9	32,7
10	Juelsminde.....	5,5	5,8	÷ 20,2	5,0	7,6
11	Kolding.....	5,1	6,5	÷ 3,0	10,6	17,9
12	Lunderskov.....	5,9	÷ 1,6	10,8	10,4	14,4
13	Nr. Snede.....	5,9	11,2	÷ 8,7	9,2	13,3
14	Tørring-Uldum.....	7,2	7,4	÷ 1,6	20,9	27,0
15	Vamdrup.....	7,2	4,0	÷ 1,4	22,5	22,7
16	Vejle.....	5,7	6,7	6,3	7,7	18,4
	Ringkøbing amt i alt.....	5,0	4,7	÷ 6,7	13,3	12,2
1	Avlum-Haderup.....	11,8	÷ 4,3	9,4	146,5	211,1
2	Brande.....	5,5	÷ 1,7	÷ 11,7	9,6	6,2
3	Egvad.....	3,9	15,6	÷ 24,0	÷ 2,2	÷ 4,1
4	Herning.....	2,4	4,8	÷ 7,8	÷ 0,3	÷ 1,4
5	Holmsland.....	3,2	0,7	÷ 4,3	÷ 4,3	÷ 1,6
6	Holstebro.....	4,0	2,3	÷ 3,2	3,0	3,7
7	Ikast.....	6,7	2,4	8,0	7,4	2,1
8	Lemvig.....	5,8	15,4	÷ 10,5	11,0	5,6
9	Ringkøbing.....	4,9	3,3	÷ 13,2	2,9	1,7
10	Skjern.....	5,3	2,7	÷ 9,7	2,4	5,5
11	Struer.....	6,2	÷ 3,8	÷ 1,7	10,7	8,9
12	Thyborøn-Harboør.....	7,5	17,8	÷ 7,1	61,4	123,8
13	Thyholm.....	11,7	20,7	9,4	20,5	15,8
14	Trehøje.....	8,5	1,1	÷ 12,9	45,2	35,7
15	Ulfborg-Vemb.....	10,5	15,1	÷ 17,7	30,6	39,0
16	Videbæk.....	3,4	10,1	÷ 11,4	14,6	18,1
17	Vinderup.....	6,8	5,2	÷ 11,9	33,9	41,5
18	Åskov.....	7,3	4,6	÷ 19,9	66,2	46,9
	Århus amt i alt.....	4,8	1,9	1,4	12,0	15,8
1	Ebeltoft.....	5,1	8,0	÷ 13,7	2,4	11,5
2	Galten.....	6,7	1,0	35,7	60,6	84,4
3	Gjern.....	6,0	13,6	23,7	9,6	9,5
4	Grenå.....	3,5	6,9	÷ 21,5	21,8	25,3
5	Hadsten.....	6,4	0,9	÷ 16,6	36,4	40,6
6	Hammel.....	9,7	15,3	÷ 4,6	15,2	29,6
7	Hinnerup.....	6,5	÷ 5,0	÷ 6,2	36,0	33,6
8	Hørning.....	6,2	6,4	÷ 24,8	28,0	23,2
9	Langå.....	5,6	6,6	10,7	13,4	26,7
10	Mariager.....	4,9	÷ 14,8	15,4	3,9	23,5
11	Midtdjurs.....	4,9	÷ 0,3	4,2	6,9	2,2
12	Nørhald.....	5,9	÷ 9,0	15,9	47,0	44,3

Anm. Bemærkninger til tabellerne – se side 10.

den enkelte primærkommune

Driftsudgifter									
Undervisning og kultur i alt	Heraf			Social- og sundheds- væsen i alt	Kontanthjælp i alt	Heraf		Praktisk bistand i hjemmet	Lb.- nr.
	Folkeskole- væsen	Fritids- undervis- ning m.v.	Folke- biblioteks- væsen			Forbigående hjælp	Uddannelse m.v.		
				Pct.					
11,6	9,8	38,1	3,0	6,0	÷ 12,4	÷ 9,9	÷ 45,2	3,1	5
4,3	3,6	÷ 0,7	13,6	7,1	5,8	3,3	35,1	2,8	6
10,6	11,4	9,6	13,8	6,3	12,6	11,4	÷ 10,3	÷ 6,5	7
2,9	2,1	7,2	3,6	7,9	13,1	÷ 4,0	7,9	÷ 0,2	8
5,2	5,6	÷ 3,0	15,0	3,9	0,2	÷ 16,5	96,0	÷ 7,2	9
2,7	2,4	÷ 1,6	24,8	4,7	17,7	22,6	÷ 15,2	÷ 4,5	10
1,2	1,4	÷ 0,2	1,5	4,3	÷ 6,1	÷ 8,0	÷ 10,1	1,1	11
4,4	4,2	12,9	6,5	6,1	3,1	÷ 1,9	18,1	÷ 0,5	12
1,7	2,8	÷ 4,4	÷ 1,2	4,1	÷ 7,5	÷ 10,0	8,1	÷ 8,8	13
2,7	4,3	÷ 16,5	4,8	6,2	14,0	5,4	16,1	3,0	14
4,0	3,2	10,2	2,5	6,4	4,0	+ 1,2	27,7	+ 2,1	
5,6	5,1	16,3	1,4	8,8	6,2	8,6	÷ 10,6	3,7	1
3,9	3,7	9,2	0,9	5,3	÷ 18,8	÷ 19,6	÷ 1,1	23,1	2
2,0	1,9	1,9	9,1	9,4	2,4	÷ 7,9	76,5	0,7	3
3,8	2,5	12,8	2,4	7,2	6,6	÷ 2,4	51,2	÷ 8,8	4
10,5	10,7	7,9	12,9	6,3	12,1	÷ 0,7	17,4	2,5	5
3,3	1,6	25,3	3,3	8,2	÷ 3,6	÷ 11,1	12,4	0,0	6
5,6	5,4	12,1	÷ 2,8	4,9	÷ 6,7	÷ 13,2	1,2	÷ 1,8	7
0,8	0,4	6,0	÷ 4,5	5,2	3,5	1,0	4,7	÷ 4,1	8
8,9	8,7	15,6	11,6	4,7	1,6	÷ 14,5	46,0	÷ 4,7	9
5,8	6,0	5,2	5,2	6,5	13,5	÷ 10,3	28,4	÷ 10,4	10
1,9	0,6	9,4	2,6	7,2	0,2	÷ 2,1	24,1	4,9	11
÷ 3,3	÷ 4,5	13,5	6,1	7,7	5,3	12,4	83,3	÷ 3,0	12
5,6	5,2	10,4	8,4	5,7	6,2	÷ 5,2	31,3	÷ 10,2	13
5,0	4,2	7,9	14,1	6,9	8,5	÷ 3,0	54,0	6,5	14
9,9	9,5	16,0	5,6	6,7	÷ 0,8	0,6	÷ 11,4	2,5	15
7,1	5,8	11,5	5,5	5,4	11,5	5,7	71,5	÷ 4,1	16
3,8	3,4	6,1	6,1	6,7	0,4	+ 11,5	15,3	+ 1,8	
2,7	2,9	4,0	1,0	9,9	11,3	÷ 6,8	7,5	÷ 3,1	1
2,0	2,6	÷ 7,6	4,7	6,2	÷ 6,9	÷ 13,1	13,6	3,8	2
2,9	1,8	6,0	6,8	4,5	÷ 0,7	÷ 32,1	46,8	÷ 2,2	3
3,2	2,7	6,3	6,6	5,7	÷ 0,7	÷ 12,4	9,1	÷ 6,9	4
1,6	0,6	10,5	÷ 0,4	4,3	÷ 15,4	÷ 21,1	÷ 41,1	÷ 12,1	5
0,2	÷ 1,2	7,8	4,6	6,3	10,2	÷ 6,8	50,2	4,8	6
7,9	7,2	10,9	15,8	6,1	÷ 1,7	÷ 17,2	÷ 6,1	÷ 14,5	7
6,0	7,1	1,4	1,2	7,1	÷ 4,3	÷ 12,6	26,3	÷ 2,1	8
3,0	2,9	2,4	÷ 2,6	7,2	÷ 1,7	÷ 1,0	÷ 15,5	1,3	9
3,9	4,0	3,3	3,7	7,2	÷ 9,8	÷ 23,4	32,1	÷ 2,4	10
6,2	6,1	7,7	5,9	8,6	÷ 1,4	÷ 5,9	11,8	÷ 4,7	11
5,9	5,4	÷ 8,8	10,2	9,2	9,1	11,2	180,4	4,0	12
11,1	9,5	25,4	10,3	10,7	÷ 15,9	11,1	÷ 38,0	12,3	13
3,1	2,4	5,1	14,3	8,7	12,4	2,5	77,0	4,5	14
4,7	3,5	5,5	30,3	11,1	2,3	÷ 19,0	13,7	3,7	15
1,8	0,6	10,8	÷ 6,0	3,1	÷ 12,6	÷ 19,8	÷ 24,0	0,6	16
6,8	8,1	÷ 0,7	2,3	8,0	÷ 6,9	÷ 21,3	÷ 0,5	6,3	17
8,3	6,8	15,5	25,9	5,1	14,5	÷ 14,7	4,2	÷ 6,0	18
3,6	2,6	11,3	1,4	5,4	2,1	+ 2,0	10,8	+ 2,5	
3,4	3,7	1,9	3,0	6,6	0,6	2,5	÷ 2,2	8,3	1
7,4	8,9	14,1	÷ 21,4	4,8	4,2	÷ 13,1	12,5	÷ 5,3	2
3,5	4,3	÷ 9,7	4,6	5,9	÷ 12,3	÷ 16,4	24,7	÷ 6,2	3
2,9	2,3	2,3	10,4	7,5	4,1	÷ 0,3	3,0	0,8	4
11,5	12,2	1,5	10,1	5,1	6,4	÷ 2,1	78,5	3,7	5
12,4	9,5	20,1	18,2	8,9	÷ 8,2	÷ 10,6	÷ 7,7	3,0	6
5,5	5,8	3,7	2,7	6,7	3,3	÷ 12,0	33,8	16,9	7
8,7	6,8	30,8	7,4	4,2	÷ 10,3	÷ 19,5	57,5	6,0	8
3,4	1,9	15,6	22,6	6,0	÷ 10,5	÷ 14,5	20,5	2,3	9
5,8	4,7	7,8	26,8	5,3	÷ 3,1	÷ 6,3	6,2	4,6	10
6,3	5,0	3,4	37,5	5,2	1,4	÷ 13,0	100,7	÷ 1,9	11
6,1	5,1	9,9	26,5	5,0	17,5	÷ 15,4	÷ 17,2	÷ 7,4	12

Tabel 12. Den procentvise stigning i kr. pr. indbygger fra 1983 til 1984 for de vigtigste udgiftsområder for
 (fortsat) Percentage increase from 1983 to 1984 in municipalities' current expenditure per head of population for main purposes (cont.)

Lb.- nr.		Driftsudgifter				
		Hjælpe- midler og omsorgs- arbejde	Dagpleje- og dag- institutioner	Døgnpleje og døgn- inst. for børn og unge i alt	Institutioner for ældre og handi- cappede	Sociale pensioner
				Pct.		
5	Brørup.....	45,1	6,2	61,6	3,5	8,1
6	Esbjerg.....	29,5	5,6	÷ 4,0	7,2	8,8
7	Fanø.....	23,0	2,2	÷ 13,6	8,3	5,0
8	Grindsted.....	34,4	6,7	÷ 14,9	8,5	11,1
9	Helle.....	13,5	÷ 3,9	÷ 20,3	3,2	9,3
10	Holsted.....	35,8	2,4	÷ 23,2	6,1	6,8
11	Ribe.....	÷ 3,5	5,0	35,0	6,3	7,8
12	Varde.....	16,7	4,9	÷ 12,4	4,4	9,2
13	Vejen.....	12,8	6,7	1,1	1,3	8,0
14	Ølgod.....	58,5	5,7	18,9	3,2	7,9
	Vejle amt i alt.....	18,6	9,5	8,0	6,6	8,0
1	Brædstrup.....	28,5	7,7	19,7	5,9	9,8
2	Børkop.....	9,6	3,6	45,9	0,3	10,4
3	Egtved.....	17,1	16,1	31,8	9,2	7,8
4	Fredericia.....	7,2	8,5	÷ 10,0	8,6	9,6
5	Gedved.....	29,5	11,2	31,6	7,4	5,7
6	Give.....	16,8	8,3	5,6	12,1	8,3
7	Hedensted.....	7,8	10,0	35,7	7,2	8,7
8	Horsens.....	14,7	6,0	1,1	9,3	6,6
9	Jelling.....	÷ 1,7	9,1	1106,9	3,7	7,2
10	Juelsminde.....	10,8	3,6	60,5	2,5	8,6
11	Kolding.....	24,6	11,2	8,9	6,1	8,8
12	Lunderskov.....	94,8	15,0	36,6	0,1	8,3
13	Nr. Snede.....	60,6	12,2	107,1	÷ 0,3	6,8
14	Tørring-Uldum.....	34,4	19,6	14,7	4,0	7,8
15	Vamdrup.....	29,0	19,9	÷ 6,5	9,0	8,0
16	Vejle.....	19,4	10,0	4,9	5,6	7,4
	Ringkøbing amt i alt.....	21,4	8,8	÷ 7,5	7,3	9,4
1	Avlum-Haderup.....	52,5	9,8	17,3	7,4	13,3
2	Brande.....	6,8	11,3	÷ 20,3	1,1	8,6
3	Egvad.....	29,2	8,7	÷ 35,0	7,1	9,4
4	Herning.....	16,8	7,5	÷ 18,7	7,2	9,7
5	Holmsland.....	27,5	1,5	÷ 33,0	2,7	9,3
6	Holstebro.....	30,1	8,3	÷ 12,0	6,6	9,0
7	Ikast.....	13,1	11,1	÷ 11,5	8,7	8,8
8	Lemvig.....	14,7	16,4	÷ 1,7	6,5	7,7
9	Ringkøbing.....	12,6	2,9	26,5	9,4	8,3
10	Skjern.....	12,9	9,7	13,6	10,1	9,8
11	Struer.....	47,7	13,5	÷ 5,4	3,9	9,6
12	Thyborøn-Harboør.....	20,1	13,9	÷ 19,1	21,2	7,8
13	Thyholm.....	47,6	6,6	÷ 21,8	8,8	12,6
14	Trehøje.....	19,1	9,7	376,0	7,2	11,7
15	Ulfborg-Vemb.....	56,0	6,9	112,7	12,6	10,0
16	Videbæk.....	÷ 2,2	2,7	5,7	3,4	8,8
17	Vinderup.....	16,4	2,5	55,2	9,5	9,9
18	Åskov.....	35,6	9,3	29,4	12,0	11,1
	Århus amt i alt.....	15,7	6,3	÷ 2,0	6,2	8,0
1	Ebeltoft.....	11,1	11,8	17,4	1,4	9,7
2	Galten.....	21,7	÷ 4,7	12,7	5,1	14,0
3	Gjern.....	19,8	9,3	7,2	6,4	9,2
4	Grenå.....	15,0	9,2	12,7	8,7	8,6
5	Hadsten.....	16,1	÷ 1,0	÷ 25,1	5,7	10,0
6	Hammel.....	8,3	1,6	15,3	17,2	11,2
7	Hinnerup.....	24,0	5,0	÷ 14,9	10,2	9,5
8	Hørning.....	34,1	4,5	÷ 25,1	8,8	14,0
9	Langå.....	32,4	12,1	1,6	2,8	11,0
10	Mariager.....	30,2	0,5	27,2	3,6	8,4
11	Midtdjurs.....	37,6	2,5	53,2	÷ 2,2	10,9
12	Nørhald.....	19,9	12,4	10,5	7,5	9,6

Anm. Bemærkninger til tabellerne – se side 10.

den enkelte primærkommune

Børnetilskud og andre familie- ydelser	Dagpenge	Sundheds- udgifter i alt	Driftsudgifter		Boligsikring og boligyldelse til pen- sionister	Beskæftigelse af arbejdsløse	Administration og planlægning i alt	Lb.- nr.
			Heraf					
			Hjemme- sygepleje	Kommunale børne- tandklinikker				
			Pct.					
÷ 7,0	8,0	16,9	16,5	8,5	14,5	4,9	11,3	5
÷ 3,7	4,6	5,5	22,9	÷ 3,0	14,2	5,9	2,7	6
÷ 0,4	24,9	÷ 4,7	÷ 2,5	÷ 1,3	17,9	12,2	7,8	7
÷ 3,3	13,4	4,2	7,5	2,8	12,6	÷ 11,7	5,3	8
÷ 7,3	3,3	0,9	13,3	÷ 4,3	7,9	÷ 0,1	2,7	9
÷ 6,1	14,8	÷ 1,8	1,2	÷ 0,2	15,8	÷ 10,6	6,8	10
÷ 5,1	8,4	÷ 5,1	0,1	÷ 4,2	8,3	÷ 10,5	1,7	11
÷ 3,5	1,9	2,4	9,9	÷ 0,7	10,7	10,6	7,8	12
0,0	÷ 0,4	÷ 2,0	÷ 1,0	÷ 0,7	7,4	6,2	4,8	13
÷ 4,9	8,5	8,9	5,2	13,4	23,3	÷ 7,0	8,3	14
÷ 2,6	6,4	5,0	12,9	2,7	14,6	1,1	6,3	
÷ 1,5	24,6	2,8	6,5	5,0	24,9	2,1	4,3	1
÷ 5,3	16,5	2,9	4,0	2,7	19,6	÷ 3,5	8,8	2
÷ 4,0	30,0	6,6	10,2	8,7	23,5	14,8	8,9	3
÷ 3,2	3,0	2,2	11,6	÷ 0,1	12,0	14,8	10,0	4
÷ 2,1	2,2	7,4	7,2	10,4	12,3	÷ 6,2	7,4	5
÷ 1,6	14,6	÷ 1,3	1,8	3,0	19,0	22,1	9,2	6
÷ 2,9	11,1	8,2	10,2	14,2	30,7	÷ 19,8	5,0	7
÷ 2,2	6,7	5,0	5,7	9,9	17,1	÷ 6,4	7,6	8
÷ 3,1	1,8	4,7	1,2	8,8	2,1	1,8	11,1	9
÷ 3,4	12,1	6,6	13,7	5,0	32,1	4,8	0,3	10
÷ 1,6	4,8	8,7	32,0	÷ 0,6	10,6	7,5	3,7	11
÷ 7,8	33,8	5,2	11,0	4,3	12,4	÷ 4,4	13,1	12
÷ 2,2	20,3	9,5	9,2	-	15,5	÷ 19,0	7,5	13
÷ 2,0	0,8	9,1	7,3	÷ 88,4	23,4	÷ 2,8	9,0	14
÷ 2,5	÷ 6,8	0,8	3,5	÷ 2,3	7,5	5,3	3,9	15
÷ 2,9	÷ 3,2	3,5	18,8	÷ 4,4	15,5	÷ 7,3	4,3	16
÷ 3,3	12,4	2,5	5,3	4,1	16,4	÷ 4,5	6,3	
÷ 3,2	5,6	8,7	6,4	6,7	22,0	8,6	14,6	1
÷ 2,9	14,7	2,0	14,5	÷ 9,7	15,6	5,1	11,1	2
÷ 5,8	9,2	÷ 5,2	0,3	÷ 2,3	10,4	÷ 18,4	5,9	3
÷ 4,2	15,1	2,3	9,5	2,4	12,9	÷ 10,5	2,2	4
÷ 1,7	÷ 2,4	2,6	5,5	11,3	5,0	47,1	4,3	5
÷ 2,1	14,1	÷ 0,8	6,7	÷ 2,0	9,7	÷ 13,8	8,1	6
÷ 3,6	6,0	0,9	÷ 1,9	3,3	17,3	4,1	10,2	7
÷ 2,5	21,6	9,2	0,2	19,8	20,4	÷ 6,2	6,3	8
÷ 4,8	10,5	4,9	8,3	11,5	17,1	11,7	0,4	9
÷ 3,0	÷ 0,1	÷ 1,7	6,0	÷ 0,3	12,6	11,4	8,4	10
÷ 2,0	14,1	5,3	7,3	4,6	29,3	12,6	3,2	11
÷ 2,4	21,1	÷ 2,5	÷ 5,8	4,8	34,5	÷ 3,5	8,6	12
÷ 2,4	14,5	10,0	9,1	13,3	20,8	25,3	16,5	13
÷ 3,2	12,8	2,4	5,0	8,1	12,5	÷ 10,3	11,1	14
÷ 3,7	46,4	11,7	8,0	21,1	29,6	÷ 11,6	15,8	15
÷ 1,7	÷ 0,5	÷ 2,5	4,6	÷ 3,6	16,5	÷ 6,4	6,9	16
÷ 3,6	27,5	3,0	3,7	5,1	36,2	÷ 9,4	1,7	17
÷ 5,4	÷ 11,9	5,3	18,1	2,1	7,2	÷ 29,9	10,0	18
÷ 2,9	÷ 1,0	5,8	15,1	2,4	12,2	3,3	5,8	
0,6	÷ 6,5	13,7	38,0	2,9	19,7	3,5	8,1	1
÷ 3,3	÷ 0,3	4,1	9,9	7,0	15,3	14,5	7,6	2
÷ 5,1	3,6	3,0	6,2	0,4	30,9	0,3	4,5	3
÷ 3,1	÷ 4,4	3,1	4,1	4,6	17,0	22,4	12,1	4
÷ 1,2	3,8	4,0	16,8	3,5	26,3	÷ 1,3	4,0	5
÷ 4,4	17,6	7,5	12,0	9,6	34,5	÷ 2,6	8,3	6
÷ 3,7	1,8	1,6	5,6	2,8	4,7	16,9	5,9	7
÷ 4,8	÷ 4,9	3,6	9,1	3,2	5,1	÷ 15,3	9,3	8
÷ 4,3	÷ 3,0	6,5	÷ 2,0	12,6	18,9	÷ 0,3	4,4	9
÷ 3,7	2,0	2,7	10,5	3,3	1,4	÷ 4,3	6,6	10
÷ 0,9	÷ 8,4	6,8	12,9	1,4	12,1	÷ 11,5	2,0	11
÷ 1,5	÷ 8,8	7,0	14,8	6,0	10,7	3,8	3,6	12

Tabel 12. Den procentvise stigning i kr. pr. indbygger fra 1983 til 1984 for de vigtigste udgiftsområder for
(fortsat) Percentage increase from 1983 to 1984 in municipalities' current expenditure per head of population for main purposes (cont.)

Lb.- nr.		Driftsudgifter				
		Drifts- virksomhed i alt	Byudvikling, bolig- og miljøforan- staltninger i alt	Forsynings- virksomheder, kollektiv trafik, havne m.v. i alt	Vejvæsen i alt	Heraf Kommunale veje
		Pct.				
13	Nr. Djurs	7,3	3,9	4,5	38,3	42,9
14	Odder	6,1	÷ 2,5	÷ 1,7	8,5	2,1
15	Purhus	6,5	1,8	13,8	6,9	5,2
16	Randers	2,7	6,3	÷ 5,9	11,3	23,7
17	Rosenholm	7,9	15,9	÷ 26,8	22,9	25,6
18	Rougso	7,6	60,2	2,8	25,8	31,4
19	Ry	5,9	0,5	÷ 11,2	9,7	11,5
20	Rønde	6,6	1,7	0,8	18,1	÷ 1,7
21	Samsø	7,5	16,6	0,6	1,8	11,9
22	Silkeborg	2,8	÷ 5,7	÷ 7,5	14,6	4,7
23	Skanderborg	6,0	2,5	10,2	17,3	16,9
24	Sønderhald	9,6	2,0	33,7	50,7	36,2
25	Them	7,7	36,0	÷ 30,4	23,6	14,5
26	Århus	4,6	÷ 0,6	5,6	3,3	7,4
	Viborg amt i alt	6,4	10,6	÷ 7,1	12,6	13,3
1	Bjerringbro	5,2	14,5	÷ 2,7	16,6	15,3
2	Fjends	8,4	5,3	5,7	38,7	46,1
3	Hanstholm	8,1	112,0	10,6	÷ 2,9	÷ 1,7
4	Hvorslev	9,1	0,1	÷ 12,9	61,2	87,6
5	Karup	10,3	17,9	1,3	10,0	8,4
6	Kjellerup	7,6	44,7	0,9	22,4	23,8
7	Morsø	6,2	9,0	÷ 10,7	7,3	5,7
8	Møldrup	7,0	7,9	÷ 6,3	4,4	4,3
9	Sallingsund	6,8	15,1	÷ 21,4	11,7	24,3
10	Skive	3,1	2,1	÷ 17,0	6,8	7,6
11	Spøttrup	10,6	0,4	÷ 9,7	27,6	27,2
12	Sundsøre	6,7	5,9	12,2	13,2	÷ 4,2
13	Sydthy	7,2	11,7	21,7	14,5	12,4
14	Thisted	6,2	10,4	5,1	10,8	16,0
15	Tjele	6,6	5,3	1,0	10,4	14,5
16	Viborg	6,2	1,5	÷ 9,4	8,5	6,4
17	Ålestrup	5,7	12,7	÷ 12,9	13,6	19,7
	Nordjyllands amt i alt	5,6	8,8	0,4	13,6	13,1
1	Arden	6,9	19,7	÷ 6,5	32,5	43,0
2	Brovst	6,3	0,6	36,4	36,5	51,0
3	Brønderslev	7,5	45,0	15,8	2,0	÷ 2,2
4	Dronninglund	7,1	÷ 3,3	5,0	25,0	÷ 15,2
5	Farsø	3,8	16,9	6,1	33,9	48,8
6	Fjerritslev	9,7	14,0	9,1	21,9	31,8
7	Frederikshavn	4,5	8,8	÷ 3,9	÷ 2,0	÷ 3,3
8	Hadsund	5,8	10,4	10,4	39,7	48,3
9	Hals	6,1	3,7	÷ 11,5	8,4	12,8
10	Hirtshals	4,9	3,7	÷ 2,3	15,5	15,6
11	Hjørring	3,8	÷ 1,8	÷ 8,2	10,8	13,4
12	Hobro	2,8	3,9	÷ 9,8	16,9	÷ 0,6
13	Læsø	9,7	34,3	4,4	23,4	23,3
14	Løgstør	5,8	÷ 2,5	17,7	10,4	9,8
15	Løkken-Vrå	4,3	0,3	1,0	÷ 12,3	÷ 14,5
16	Nibe	6,2	7,9	÷ 2,7	25,5	33,4
17	Nørager	7,2	18,8	÷ 4,1	18,0	27,1
18	Pandrup	4,3	17,2	11,5	12,2	12,0
19	Søjflod	7,9	9,6	6,9	56,2	94,8
20	Sindal	6,5	12,2	÷ 14,2	29,8	32,4
21	Skagen	5,1	÷ 4,4	27,3	3,0	÷ 3,6
22	Skørping	4,3	21,2	16,9	10,8	15,6
23	Støvring	5,4	2,6	15,6	35,5	47,6
24	Sæby	6,0	19,7	÷ 14,9	11,9	16,2
25	Åbybro	4,4	2,6	÷ 7,4	15,1	25,7
26	Ålborg	5,7	9,2	1,4	10,3	8,2
27	Års	5,9	12,7	1,4	8,7	11,0

Anm. Bemærkninger til tabellerne - se side 10.

den enkelte primærkommune

Driftsudgifter									
Undervisning og kultur i alt	Heraf			Social- og sundheds- væsen i alt	Kontanthjælp i alt	Heraf		Praktisk bistand i hjemmet	Lb.- nr.
	Folkeskole- væsen	Fritids- undervis- ning m.v.	Folke- biblioteks- væsen			Forbigående hjælp	Uddannelse m.v.		
				Pct.					
4,3	4,3	5,5	2,4	5,7	÷ 13,6	÷ 24,3	31,3	÷ 3,9	13
4,3	4,2	6,9	÷ 0,8	7,6	6,8	÷ 2,8	19,7	÷ 3,2	14
4,1	3,4	7,6	19,3	7,7	18,6	÷ 1,8	45,1	6,8	15
2,5	2,0	25,4	÷ 4,9	4,0	÷ 5,3	÷ 8,3	2,9	÷ 4,2	16
4,7	2,7	23,9	23,5	8,6	15,3	18,3	14,6	÷ 7,1	17
7,1	6,0	12,3	28,4	5,3	÷ 3,0	÷ 2,7	22,3	÷ 0,7	18
4,0	4,0	4,6	4,3	6,7	2,2	÷ 17,1	88,0	÷ 9,4	19
5,7	6,4	÷ 1,4	7,3	6,4	5,7	÷ 2,0	÷ 2,2	1,3	20
4,4	5,0	÷ 11,4	8,7	8,0	3,7	÷ 8,2	26,2	÷ 0,5	21
2,0	÷ 0,1	22,4	2,3	4,0	3,2	5,0	138,0	÷ 2,1	22
3,0	2,7	3,9	2,2	7,1	3,8	÷ 10,2	÷ 0,7	÷ 11,0	23
6,0	5,2	13,1	2,8	9,4	19,9	24,4	9,5	÷ 5,4	24
5,6	3,7	28,2	13,2	6,3	÷ 18,9	÷ 26,1	÷ 22,4	÷ 6,1	25
2,6	0,9	9,0	1,5	5,1	3,4	0,4	5,6	÷ 2,1	26
5,0	4,6	10,3	3,9	6,8	+ 1,9	÷ 14,3	4,7	+ 2,6	
3,6	4,3	0,1	5,2	4,4	÷ 11,9	÷ 23,7	0,0	÷ 10,1	1
3,0	2,7	11,7	÷ 2,9	8,8	÷ 12,1	÷ 15,6	30,3	÷ 9,6	2
4,1	4,0	8,0	10,4	5,5	÷ 15,3	÷ 26,9	÷ 30,7	÷ 3,2	3
3,5	4,0	÷ 5,3	14,5	9,6	10,4	11,1	÷ 27,3	1,4	4
8,2	7,0	15,4	9,1	10,4	26,0	15,0	68,9	6,0	5
2,1	3,9	÷ 18,1	9,9	7,2	÷ 3,0	÷ 3,7	26,9	÷ 7,6	6
6,6	7,3	14,5	÷ 1,7	6,1	÷ 3,9	÷ 2,4	÷ 9,3	÷ 0,8	7
8,4	9,5	÷ 1,8	6,2	7,0	÷ 14,8	÷ 5,0	÷ 54,8	÷ 2,8	8
4,8	6,2	÷ 0,2	÷ 26,6	7,4	4,6	0,1	141,5	9,4	9
3,3	2,7	3,6	8,6	4,4	÷ 4,6	÷ 8,7	÷ 15,6	÷ 3,4	10
6,9	5,8	21,7	4,9	12,0	÷ 8,3	÷ 26,3	34,5	÷ 0,2	11
1,2	0,5	11,4	3,5	7,8	÷ 5,9	÷ 19,4	96,3	÷ 9,2	12
4,4	4,6	5,8	2,0	6,8	÷ 3,4	÷ 11,4	30,8	÷ 4,4	13
6,9	3,9	39,1	5,1	5,7	1,4	÷ 78,6	26,9	1,1	14
1,8	2,6	÷ 7,1	1,9	7,7	÷ 12,9	÷ 23,3	22,9	0,2	15
6,2	5,7	9,2	2,0	8,2	2,1	÷ 3,2	÷ 7,5	÷ 4,5	16
0,1	0,4	÷ 0,5	÷ 1,0	5,9	÷ 9,7	2,8	56,5	1,2	17
4,4	3,7	7,0	4,1	5,6	5,6	+ 0,5	23,7	+ 0,8	
9,4	10,1	2,2	10,4	4,6	7,6	9,3	18,9	9,6	1
5,5	4,8	8,4	9,1	5,4	13,4	10,2	÷ 14,8	÷ 4,3	2
6,1	3,3	11,7	÷ 2,7	5,8	÷ 3,8	÷ 26,4	6,0	÷ 6,9	3
1,3	1,6	÷ 1,5	3,3	7,9	÷ 1,4	÷ 6,4	29,0	5,5	4
7,1	6,3	19,7	0,7	1,3	÷ 13,3	÷ 24,2	÷ 15,2	3,7	5
9,7	8,8	12,0	32,1	8,7	25,4	10,7	10,4	÷ 2,4	6
3,7	3,6	6,1	1,5	6,5	4,3	÷ 2,5	56,1	0,6	7
5,1	5,7	÷ 1,8	2,6	3,8	÷ 2,7	÷ 9,4	÷ 11,1	÷ 10,4	8
4,7	6,2	4,7	÷ 14,7	6,6	8,4	6,1	÷ 27,4	10,5	9
7,3	5,1	13,9	2,1	3,9	÷ 10,5	÷ 18,9	21,9	÷ 4,0	10
5,6	5,6	9,4	÷ 2,9	4,2	÷ 3,8	÷ 2,3	13,2	2,0	11
3,4	2,7	4,9	8,3	3,5	1,8	2,8	÷ 10,8	8,0	12
5,7	4,0	0,5	6,5	9,7	÷ 16,7	÷ 19,9	÷ 69,9	÷ 8,9	13
4,1	2,4	13,4	4,3	5,7	3,5	÷ 10,2	72,3	8,4	14
2,9	2,6	0,5	9,9	5,7	11,1	6,9	8,3	÷ 1,0	15
6,9	7,6	2,4	2,0	5,2	÷ 15,0	÷ 24,8	÷ 13,2	4,4	16
5,6	3,9	24,2	7,2	6,5	÷ 17,2	÷ 30,9	70,1	2,4	17
5,0	3,4	21,9	8,2	2,2	÷ 8,4	÷ 16,3	44,7	5,5	18
2,7	2,9	1,1	6,1	6,5	25,4	30,0	÷ 9,3	6,7	19
÷ 0,1	÷ 0,2	÷ 0,9	2,8	7,4	8,3	÷ 0,5	÷ 15,0	÷ 11,6	20
3,0	1,4	14,0	8,8	5,8	2,4	5,2	15,3	0,4	21
4,9	3,3	÷ 1,3	44,2	2,8	3,8	÷ 10,1	40,8	2,9	22
1,0	1,2	÷ 3,2	2,1	5,7	3,4	÷ 7,7	110,7	7,1	23
6,7	6,7	9,0	3,5	6,1	4,1	÷ 1,4	40,8	÷ 2,2	24
1,2	0,2	9,6	5,1	5,6	÷ 3,6	÷ 5,0	÷ 29,9	5,6	25
3,9	2,9	6,2	4,9	6,2	12,8	6,2	29,1	÷ 3,2	26
6,1	6,1	5,6	0,8	5,1	÷ 27,7	÷ 35,7	÷ 1,4	÷ 3,2	27

Tabel 12. Den procentvise stigning i kr. pr. indbygger fra 1983 til 1984 for de vigtigste udgiftsområder for
(fortsat) Percentage increase from 1983 to 1984 in municipalities' current expenditure per head of population for main purposes (cont.)

Lb.- nr.		Driftsudgifter				
		Hjælpe- midler og omsorgs- arbejde	Dagpleje- og dag- institutioner	Døgnpleje og døgn- inst. for børn og unge i alt	Institutioner for ældre og handi- cappede	Sociale pensioner
				Pct.		
13	Nr. Djurs	26,2	10,2	11,7	7,9	9,7
14	Odder	19,4	7,3	÷ 0,9	15,4	7,8
15	Purhus	16,1	8,4	÷ 12,2	7,4	6,9
16	Randers	21,9	5,9	÷ 0,6	6,9	8,6
17	Rosenholm	5,1	8,5	19,1	5,3	9,5
18	Rougsø	6,6	10,2	÷ 0,5	2,3	8,3
19	Ry	17,6	3,1	19,4	1,6	5,6
20	Rønde	÷ 5,1	6,7	÷ 4,1	4,5	7,3
21	Samsø	13,5	8,9	45,5	7,2	8,7
22	Silkeborg	15,4	2,1	÷ 0,1	6,0	8,0
23	Skanderborg	18,3	11,2	16,7	2,3	8,0
24	Sønderhald	75,9	9,3	÷ 7,9	5,9	9,4
25	Them	52,3	18,6	÷ 33,7	10,6	8,4
26	Århus	12,0	6,4	÷ 5,3	5,8	7,0
	Viborg amt i alt	42,3	8,2	3,9	6,8	8,7
1	Bjerringbro	22,8	6,8	6,9	6,0	7,3
2	Fjends	13,6	14,3	÷ 29,3	10,1	11,0
3	Hanstholm	÷ 4,4	7,9	114,9	8,4	9,2
4	Hvorslev	57,7	8,3	21,0	14,2	9,3
5	Karup	29,3	1,3	31,3	7,5	11,7
6	Kjellerup	32,4	9,2	2,9	6,4	7,8
7	Morsø	183,5	10,8	÷ 12,5	÷ 6,7	10,3
8	Møldrup	41,5	8,6	÷ 3,8	5,0	9,5
9	Sallingsund	26,0	6,5	78,4	11,9	9,8
10	Skive	16,1	3,1	1,5	6,5	8,0
11	Spøttrup	9,2	15,9	16,1	9,1	10,9
12	Sundsøre	23,6	12,2	4,9	22,6	6,7
13	Sydney	46,4	11,9	20,2	9,2	9,2
14	Thisted	48,5	6,8	4,9	6,3	7,9
15	Tjele	÷ 4,0	16,7	16,6	17,5	9,2
16	Viborg	28,7	8,9	÷ 2,8	11,3	7,7
17	Ålestrup	29,7	6,0	40,6	4,5	9,1
	Nordjyllands amt i alt	21,7	8,5	÷ 0,5	4,6	7,6
1	Arden	33,4	0,7	÷ 16,4	5,0	9,5
2	Brovst	11,3	11,2	÷ 37,9	2,2	8,0
3	Brønderslev	÷ 1,0	12,7	÷ 1,9	7,0	8,7
4	Dronninglund	32,6	7,9	12,0	8,6	8,0
5	Farsø	16,4	5,3	118,3	÷ 0,7	6,1
6	Fjerritslev	2,6	8,7	45,4	14,6	7,5
7	Frederikshavn	24,3	8,4	÷ 12,1	5,3	6,9
8	Hadsund	22,8	7,4	÷ 6,0	10,5	7,7
9	Hals	16,2	0,9	11,2	10,2	7,8
10	Hirtshals	29,1	5,7	÷ 13,9	2,5	8,0
11	Hjørring	29,7	3,5	÷ 22,9	2,6	7,4
12	Hobro	50,1	7,1	÷ 28,3	3,4	5,8
13	Læsø	÷ 6,5	÷ 0,3	÷ 41,9	12,1	9,6
14	Løgstør	13,4	11,5	34,0	1,0	7,8
15	Løkken-Vrå	8,9	8,3	0,4	0,1	8,6
16	Nibe	5,9	15,2	29,3	7,5	5,5
17	Nørager	23,1	6,6	60,2	4,6	9,4
18	Pandrup	÷ 5,5	6,3	÷ 28,5	7,3	9,0
19	Sejflod	25,1	5,4	7,2	3,3	7,5
20	Sindal	196,7	21,7	54,8	÷ 0,6	6,7
21	Skagen	18,3	÷ 1,1	÷ 2,0	2,8	10,1
22	Skørping	16,4	6,0	÷ 8,7	÷ 2,0	9,3
23	Støvring	24,4	5,6	÷ 10,2	2,9	9,5
24	Sæby	24,2	12,2	53,9	1,8	7,6
25	Åbybro	136,0	4,7	÷ 12,7	÷ 1,5	7,5
26	Ålborg	16,7	10,6	2,6	5,8	7,2
27	Års	41,0	10,1	20,8	5,7	7,6

Anm. Bemærkninger til tabellerne – se side 10.

den enkelte primærkommune

Driftsudgifter									Lb.- nr.
Børnetilskud og andre familie- ydelser	Dagpenge	Sundheds- udgifter i alt	Heraf		Boligsikring og boligydelse til pen- sionister	Beskæftigelse af arbejdsløse	Administration og planlægning i alt		
			Hjemme- sygepleje	Kommunale børne- tandklinikker					
Pct.									
4,5	÷ 8,7	÷ 0,7	1,6	÷ 3,0	37,6	÷ 7,0	14,3	13	
÷ 4,7	÷ 4,5	13,4	30,0	7,6	1,0	22,1	1,8	14	
÷ 2,8	17,1	5,4	24,2	4,7	8,5	6,8	3,0	15	
÷ 4,2	÷ 0,1	2,1	13,1	÷ 3,5	13,5	÷ 10,0	6,4	16	
÷ 5,8	15,5	2,9	7,5	2,9	19,7	21,8	11,2	17	
÷ 2,0	1,0	4,7	4,3	9,4	10,7	10,2	5,5	18	
÷ 0,2	25,9	5,2	23,3	1,6	25,7	29,2	6,1	19	
÷ 3,2	19,8	4,2	11,0	4,4	24,0	9,8	9,7	20	
2,7	÷ 7,2	19,3	14,2	8,3	21,5	38,7	10,1	21	
÷ 3,4	÷ 3,6	÷ 0,2	4,5	÷ 1,9	12,3	÷ 6,4	5,4	22	
÷ 4,3	2,5	÷ 0,3	÷ 5,8	2,8	6,4	43,6	1,5	23	
÷ 2,9	÷ 2,6	8,5	10,3	4,7	1,4	35,1	12,4	24	
2,0	÷ 4,6	6,3	÷ 0,5	3,5	22,7	3,0	10,5	25	
÷ 2,7	÷ 2,6	7,9	19,8	2,7	11,4	5,2	4,9	26	
÷ 1,3	12,6	7,3	10,3	6,2	15,0	÷ 7,0	7,0		
÷ 2,2	4,3	÷ 1,0	4,2	÷ 3,8	17,8	÷ 10,5	8,6	1	
1,2	24,6	6,7	0,2	-	58,9	÷ 8,1	7,7	2	
÷ 0,8	13,9	8,5	8,6	÷ 6,9	÷ 0,3	÷ 29,6	5,5	3	
3,0	21,2	21,6	16,4	18,0	13,2	÷ 18,3	9,1	4	
÷ 2,0	22,2	11,7	21,4	12,7	46,3	÷ 3,9	11,7	5	
0,9	22,2	10,6	32,7	2,4	17,9	÷ 4,3	5,9	6	
÷ 2,6	8,8	4,6	10,2	÷ 18,7	20,8	÷ 16,9	8,7	7	
÷ 0,5	15,0	16,5	12,9	-	9,7	÷ 3,5	5,4	8	
÷ 1,7	18,4	20,7	16,8	-	÷ 0,2	÷ 39,9	4,0	9	
÷ 1,7	7,2	4,2	6,9	5,6	9,5	÷ 5,6	7,9	10	
÷ 3,2	29,6	13,8	9,1	29,6	10,9	33,5	6,4	11	
÷ 1,6	14,6	6,6	5,1	-	16,8	÷ 7,0	3,8	12	
0,1	10,8	10,8	13,9	13,8	21,3	÷ 25,6	10,2	13	
÷ 1,9	14,6	÷ 0,2	2,6	÷ 0,1	13,2	÷ 18,7	7,2	14	
÷ 3,0	2,3	14,5	8,7	16,6	2,9	÷ 6,8	5,8	15	
÷ 1,5	12,1	7,6	12,6	5,1	14,1	26,5	4,0	16	
÷ 0,3	÷ 4,2	10,7	4,0	17,3	23,6	÷ 3,8	12,3	17	
÷ 2,5	4,4	1,9	6,7	3,0	14,7	÷ 0,3	7,7		
÷ 1,4	÷ 5,2	0,9	17,5	÷ 0,1	36,3	÷ 18,1	10,5	1	
÷ 3,4	13,4	÷ 1,5	12,8	9,4	20,1	÷ 1,9	8,2	2	
÷ 2,1	22,6	÷ 7,5	3,3	1,8	17,9	÷ 7,8	4,6	3	
÷ 2,5	10,5	÷ 5,5	2,5	3,2	17,7	13,9	10,1	4	
÷ 6,2	13,5	0,2	7,4	3,4	14,2	÷ 31,7	2,9	5	
÷ 3,5	26,1	÷ 4,3	÷ 2,6	÷ 1,0	28,6	6,9	13,5	6	
0,9	4,8	÷ 1,0	1,0	3,3	20,7	12,9	3,7	7	
÷ 2,8	0,5	2,6	3,7	11,0	11,1	÷ 15,3	15,2	8	
0,7	÷ 1,7	5,0	2,6	6,1	9,6	4,7	7,2	9	
3,0	10,5	1,5	4,3	8,5	7,5	÷ 11,5	7,3	10	
÷ 1,5	0,4	0,5	4,0	1,1	7,4	÷ 4,0	2,9	11	
÷ 3,4	÷ 2,0	7,4	6,3	7,7	18,6	÷ 13,9	6,9	12	
÷ 2,4	14,0	4,7	5,7	6,5	25,2	47,7	10,2	13	
÷ 1,7	5,8	3,9	8,6	1,6	14,5	÷ 4,7	10,7	14	
÷ 3,3	16,3	1,6	9,6	÷ 2,9	22,2	÷ 9,3	4,2	15	
÷ 3,9	23,8	3,6	3,8	0,0	20,7	÷ 11,8	7,7	16	
1,7	12,4	13,1	6,2	19,9	7,6	÷ 10,8	10,5	17	
0,1	÷ 9,7	3,0	2,0	3,8	24,6	÷ 14,5	14,0	18	
÷ 0,5	10,4	12,5	÷ 0,6	5,2	11,6	÷ 0,7	12,3	19	
÷ 0,6	9,6	3,5	5,0	3,3	28,2	7,1	5,4	20	
÷ 2,1	÷ 5,0	÷ 0,4	8,6	÷ 2,9	11,7	18,1	6,3	21	
÷ 5,6	÷ 15,9	÷ 3,0	3,7	2,6	35,6	÷ 9,0	7,6	22	
÷ 8,5	5,8	4,3	8,0	5,1	1,5	1,9	4,7	23	
÷ 1,1	3,9	3,8	4,8	9,3	21,0	5,8	7,3	24	
÷ 4,7	14,1	÷ 4,8	8,0	÷ 3,7	11,5	2,9	3,5	25	
÷ 3,5	0,0	4,7	11,5	1,6	13,9	4,4	9,1	26	
÷ 6,6	29,0	1,2	5,6	4,6	15,1	÷ 14,3	7,8	27	

Tabel 13. De enkelte primærkommuners drifts- og anlægsudgifter og deres finansiering i 1984. Absolutte
 Current and capital expenditure of municipalities, and its financing. 1984. Actual amounts

Lb.- nr.	Køb af varer og tjenester drift	Køb af varer og tjenester anlæg	Tilskud og over- førsler til personer	Tilskud og over- førsler i øvrigt	Drifts- og anlægs- udgifter brutto	Drifts- indtægter, ekskl. stats- refusion	Anlægs- indtægter	Drifts- og anlægs- udgifter netto
	1	2	3	4	5=1-4	6	7	8=5 ÷ (6-7)
	1000 kr.							
	86 162 210	6 215 463	57 992 111	3 426 372	153 796 156	23 494 798	1 986 591	128 314 767
	Primærkommuner i alt							
	København	15 099 105	738 744	9 143 447	483 867	25 465 163	5 123 740	63 897 20 277 526
	Frederiksberg	2 410 860	82 710	1 432 902	95 394	4 021 866	649 272	4 292 3 368 302
	Københavns amt i alt	10 461 426	547 923	6 117 162	329 143	17 455 654	2 251 292	219 036 14 985 326
1	Ballerup	840 126	49 920	415 045	25 286	1 330 377	163 330	30 286 1 136 761
2	Brøndby	588 655	20 374	373 765	20 145	1 002 939	126 485	24 026 852 428
3	Dragør	206 360	6 259	88 713	3 750	305 082	43 948	1 285 259 849
4	Gentofte	1 183 898	58 418	797 560	31 920	2 071 796	281 629	21 046 1 769 121
5	Gladsaxe	1 078 796	76 771	705 563	23 085	1 884 215	229 889	6 341 1 647 985
6	Glostrup	343 961	14 054	203 709	4 096	565 820	78 164	9 398 478 258
7	Herlev	448 665	10 833	272 328	9 867	741 693	88 679	1 788 651 226
8	Albertslund	674 940	30 560	257 233	35 983	998 716	204 944	3 530 790 242
9	Hvidovre	797 496	23 110	570 577	48 570	1 439 753	162 982	10 485 1 266 286
10	Høje Tåstrup	716 246	61 996	379 114	25 312	1 182 668	126 725	41 212 1 014 731
11	Ledøje-Smørum	138 547	10 754	40 695	1 093	191 089	21 441	3 969 165 679
12	Lyngby-Tårnbæk	889 194	25 910	574 425	32 811	1 522 340	200 844	21 361 1 300 135
13	Rødovre	643 145	21 792	410 973	12 391	1 088 301	118 654	10 948 958 699
14	Søllerød	504 968	12 434	265 809	15 774	798 985	112 351	11 420 675 214
15	Ishøj	378 568	26 770	197 480	8 220	611 038	101 480	9 342 500 216
16	Tårnby	566 313	63 441	382 751	19 464	1 031 969	102 315	657 928 997
17	Vallensbæk	170 166	13 112	55 213	4 048	242 539	33 271	9 902 199 366
18	Værløse	291 382	21 415	126 209	7 328	446 334	54 161	2 040 390 133
	Frederiksborg amt i alt	5 382 084	408 307	2 924 915	178 867	8 894 173	1 227 558	165 424 7 501 191
1	Allerød	318 793	28 244	129 281	9 956	486 274	46 226	11 565 428 483
2	Birkerød	304 151	10 891	161 703	20 434	497 179	45 394	1 475 450 310
3	Farum	262 462	10 244	131 934	9 338	413 978	44 445	11 120 358 413
4	Frederiksborg-Humlebæk	259 857	22 289	158 959	5 924	447 029	55 691	5 390 385 948
5	Frederikssund	291 169	28 736	138 990	6 905	465 800	92 731	4 665 368 404
6	Frederiksværk	290 757	45 832	169 867	12 801	519 257	65 216	9 525 444 516
7	Græsted-Gilleleje	234 632	30 554	157 412	16 021	438 619	46 951	16 751 374 917
8	Helsinge	230 672	9 115	139 735	14 258	393 780	38 850	6 708 348 222
9	Helsingør	1 013 451	60 655	680 023	28 646	1 782 775	249 455	15 180 1 518 140
10	Hillerød	659 953	71 196	310 790	18 160	1 060 099	229 135	23 892 807 072
11	Hundested	119 465	8 704	91 688	4 792	224 649	25 914	1 715 197 020
12	Hørsholm	324 931	18 880	164 001	7 685	515 497	81 604	23 986 409 907
13	Jægerspris	121 574	19 771	64 030	3 642	209 017	28 054	1 615 179 348
14	Karlebo	320 315	14 125	154 010	7 077	495 527	69 459	3 269 422 799
15	Skibby	89 730	6 680	49 132	2 593	148 135	15 523	6 904 125 708
16	Skævinge	71 633	1 740	39 613	1 904	114 890	9 739	4 708 100 443
17	Slangerup	114 474	6 833	54 415	2 247	177 969	21 305	2 429 154 235
18	Stenløse	169 652	8 236	64 279	3 557	245 724	27 255	9 644 208 825
19	Ølstykke	184 413	5 582	65 053	2 927	257 975	34 611	4 883 218 481
	Roskilde amt i alt	3 160 900	252 660	1 722 804	144 752	5 281 116	674 961	139 187 4 466 968
1	Bramsnæs	100 618	10 912	51 068	3 161	165 759	14 611	9 538 141 610
2	Greve	584 686	37 948	262 570	22 110	907 314	97 525	16 751 793 038
3	Gundsø	146 073	19 616	67 728	7 780	241 197	19 364	8 324 213 509
4	Hvalsø	100 267	5 809	51 217	2 012	159 305	12 896	1 095 145 314
5	Køge	581 751	39 902	358 204	33 058	1 012 915	135 711	33 842 843 362
6	Lejre	104 911	10 014	52 382	2 667	169 974	16 820	7 959 145 195
7	Ramsø	123 814	2 354	54 262	4 419	184 849	15 896	297 168 656
8	Roskilde	921 333	83 405	546 480	45 624	1 596 842	284 341	29 704 1 282 797
9	Skovbo	156 823	13 108	86 624	9 214	265 769	24 120	11 252 230 397
10	Solrød	225 503	16 996	117 029	8 845	368 373	37 080	17 922 313 371
11	Vallø	115 121	12 596	75 240	5 862	208 819	16 597	2 503 189 719

Anm. Bemærkninger til tabellerne – se side 10.

tal.

Rente- udgifter	Rente- indtægter	Generelle tilskud	Stats- refusion	Til finan- sierung	Kommunal indkomst- skat	Kommunal grund- skyld og dæknings- afgifter	Andre skatter	Skatter i alt	Netto- lån- tagning	Finans- forskyd- ninger	Heraf Forøgelse af likvide aktiver	Lb.- nr.
9	10	11	12	13=8+9 ÷(10- 11-12)	14	15	16	17=14+ 15+16	18	19	20	
1000 kr.												
2320 501	2 797 071	13 902 365	61 989 292	51 946 540	50 728 416	3 141 606	2 806 301	56 676 323	+ 389 381	4 339 944	1 794 496	
467 757	274 045	2 877 541	8 361 558	9 232 139	7 389 760	792 827	1 131 601	9 314 188	167 371	249 405	188 812	
21 557	50 625	232 088	1 428 382	1 678 764	1 634 368	84 729	56 652	1 775 749	÷ 2 196	94 793	104 907	
301 287	384 333	261 243	6 671 840	7 969 197	7 760 420	524 012	369 034	8 653 466	÷ 207 859	476 332	191 724	
35 977	28 229	90 192	456 236	598 081	556 871	40 533	22 171	619 575	÷ 16 169	5 322	8 381	1
15 973	18 148	66 108	380 136	404 009	414 738	34 265	23 962	472 965	÷ 35 904	33 052	31 245	2
5 528	5 935	÷ 6 996	106 076	160 362	166 073	9 516	3 770	179 359	÷ 6 635	12 335	÷ 13 977	3
19 187	70 352	÷ 240 840	932 859	1 025 937	1 079 760	17 416	41 717	1 138 893	÷ 9 351	103 605	24 195	4
16 476	31 338	51 912	762 706	818 505	752 200	49 977	76 781	878 958	÷ 23 301	37 135	2 251	5
4 196	9 627	3 576	217 985	251 266	233 310	27 494	9 830	270 634	÷ 5 339	14 026	16 634	6
5 466	14 449	24 960	274 242	343 041	319 778	30 124	13 066	362 968	÷ 8 091	11 848	÷ 7 680	7
27 355	11 678	133 440	288 396	384 083	332 434	53 301	20 979	406 714	÷ 23 540	÷ 928	18 877	8
11 321	23 709	45 900	592 791	615 207	612 921	47 828	12 008	672 757	÷ 6 156	51 379	64 840	9
25 269	19 809	81 192	412 572	526 427	513 178	41 036	10 842	565 056	÷ 7 321	31 313	770	10
5 995	4 171	22 356	50 250	94 897	107 603	3 281	893	111 777	÷ 6 368	10 520	4 223	11
28 412	20 514	÷ 84 624	650 096	742 561	661 171	38 205	54 172	753 548	÷ 859	10 126	÷ 28 265	12
5 231	13 828	19 584	442 791	487 727	482 782	31 985	17 807	532 574	÷ 4 627	40 220	12 131	13
15 119	18 506	÷ 93 732	285 492	480 067	456 600	41 035	35 554	533 189	÷ 10 835	42 279	34 137	14
52 516	18 967	119 979	201 459	212 327	216 702	14 811	5 304	236 817	÷ 8 152	16 341	3 763	15
4 151	54 120	23 148	413 754	442 126	473 626	17 126	12 506	503 258	÷ 26 203	34 932	39 405	16
20 073	9 673	11 736	65 975	132 055	142 136	9 635	2 946	154 717	÷ 5 369	17 290	÷ 3 384	17
3 042	11 280	÷ 6 648	138 024	250 519	238 537	16 444	4 726	259 707	÷ 3 639	5 537	÷ 15 822	18
199 034	169 814	610 015	3 252 438	3 667 958	3 605 041	324 577	101 086	4 030 704	÷ 126 894	235 727	69 751	
16 077	9 992	21 900	151 845	260 823	253 318	18 724	7 947	279 989	÷ 7 825	11 342	÷ 17 238	1
5 358	9 417	÷ 15 756	184 109	277 898	260 596	21 968	10 627	293 191	÷ 6 453	8 845	14 510	2
15 525	1 734	40 068	142 225	189 911	230 179	18 940	7 813	256 932	÷ 14 087	52 900	20 313	3
9 423	8 709	30 288	173 378	182 996	191 832	8 735	5 368	205 935	÷ 9 448	13 498	16 409	4
7 092	12 346	40 308	152 677	170 165	164 556	11 642	5 458	181 656	÷ 6 224	5 252	11 399	5
25 040	20 495	38 076	187 477	223 508	164 770	37 963	2 005	204 738	÷ 5 336	÷ 24 109	÷ 46 975	6
1 163	5 422	40 507	171 156	158 995	132 017	24 842	2 356	159 215	÷ 1 300	÷ 1 096	÷ 10 475	7
5 658	5 351	42 168	158 658	147 703	142 477	18 213	3 592	164 282	÷ 3 962	12 607	17 677	8
18 317	15 542	83 508	737 785	699 622	645 803	61 324	16 884	724 011	7 453	31 844	16 834	9
17 744	23 551	55 176	357 042	389 047	363 443	27 382	8 708	399 533	÷ 19 677	÷ 9 204	÷ 11 909	10
2 789	4 744	27 084	95 620	72 361	72 876	9 298	1 943	84 117	÷ 1 490	10 260	6 976	11
6 804	19 024	÷ 36 432	186 282	247 837	261 540	24 813	17 995	304 348	÷ 6 343	50 159	11 626	12
926	5 934	20 916	76 789	76 635	67 178	15 080	1 061	83 319	÷ 780	5 912	2 260	13
33 930	10 440	88 440	164 723	193 126	215 933	10 922	2 239	229 094	÷ 23 571	12 382	11 341	14
1 407	1 393	20 508	57 172	48 042	48 634	5 009	876	54 519	÷ 703	5 760	1 983	15
3 082	2 285	16 836	49 463	34 941	43 776	1 117	514	45 407	÷ 2 945	7 517	÷ 631	16
5 357	2 188	25 044	62 714	69 646	79 277	517	1 718	81 512	÷ 4 654	7 204	8 768	17
7 068	5 692	24 480	72 451	113 270	130 031	4 100	2 259	136 390	÷ 8 902	14 225	11 327	18
16 274	5 555	46 896	70 872	111 432	136 805	3 988	1 723	142 516	÷ 10 647	20 429	5 556	19
115 209	130 838	551 112	1 928 393	1 971 834	2 084 205	121 329	54 252	2 259 786	÷ 44 468	243 460	182 038	
5 122	5 421	21 756	60 216	59 339	65 199	3 882	754	69 835	÷ 3 041	7 456	848	1
35 243	24 697	108 612	286 116	408 856	407 778	31 782	9 262	448 822	÷ 26 568	13 398	8 903	2
5 316	5 479	29 772	74 993	108 581	111 405	7 038	2 469	120 912	÷ 7 318	5 025	÷ 7 416	3
1 808	2 482	25 464	59 427	59 749	66 663	3 339	685	70 687	÷ 1 473	9 464	8 641	4
8 850	19 093	105 384	405 084	322 651	350 915	17 993	10 917	379 825	÷ 9 007	48 167	35 321	5
1 680	3 865	19 440	61 145	62 425	71 324	2 306	2 363	75 993	÷ 1 802	11 756	4 941	6
826	6 661	31 236	63 987	67 598	78 584	0	1 431	80 015	÷ 1 056	11 357	8 781	7
31 591	39 444	81 360	610 665	582 919	581 965	42 587	18 894	643 446	÷ 26 793	87 298	79 703	8
4 078	4 664	57 000	94 582	78 229	106 266	1 184	2 647	110 097	÷ 7 383	24 482	25 994	9
16 941	10 662	46 080	128 131	145 439	166 494	8 869	3 514	178 877	÷ 13 285	20 154	5 880	10
3 754	8 370	25 008	84 047	76 048	77 612	2 349	1 316	81 277	÷ 328	4 903	10 442	11

Tabel 13. De enkelte primærkommuners drifts- og anlægsudgifter og deres finansiering i 1984. Absolutte
(fortsat) Current and capital expenditure of municipalities, and its financing, 1984. Actual amounts (continued)

Lb.- nr.	Køb af varer og tjenester drift	Køb af varer og tjenester anlæg	Tilskud og over- førsler til personer	Tilskud og over- førsler i øvrigt	Drifts- og anlægs- udgifter brutto	Drifts- indtægter, ekskl. stats- refusion	Anlægs- indtægter	Drifts- og anlægs- udgifter netto
	1	2	3	4	5=1-4	6	7	8=5 ÷ (6-7)
1000 kr.								
Vestsjællands amt i alt	4 156 856	256 094	3 004 842	171 400	7 589 192	1 064 158	113 128	6 411 906
1 Bjergsted	96 850	7 053	87 666	2 031	193 600	13 027	2 465	178 108
2 Dianalund	78 616	399	73 314	2 733	155 062	10 322	1 217	143 523
3 Dragsholm	170 336	4 599	129 177	7 981	312 093	30 392	4 948	276 753
4 Fuglebjerg	78 200	1 677	66 438	1 053	147 368	10 007	1 083	136 278
5 Gørlev	84 075	9 630	65 949	3 170	162 824	13 785	2 185	146 854
6 Hashøj	81 963	2 020	54 664	2 427	141 074	10 307	1 448	129 319
7 Haslev	174 054	5 309	137 174	7 183	323 720	30 941	2 977	289 802
8 Holbæk	436 428	17 721	334 367	23 983	812 499	98 599	7 330	706 570
9 Hvidebæk	73 066	1 685	54 771	1 896	131 418	9 596	4 239	117 583
10 Høng	99 892	1 051	78 984	3 693	183 620	19 648	2 703	161 269
11 Jernløse	71 790	4 653	48 002	2 439	126 884	10 002	1 472	115 410
12 Kalundborg	369 382	19 775	214 560	10 603	614 320	143 703	3 746	466 871
13 Korsør	346 039	43 406	224 846	12 071	626 362	110 563	17 258	498 541
14 Nykøbing-Rørvig	125 504	8 693	84 997	3 283	222 477	33 841	1 824	186 812
15 Ringsted	446 896	35 304	280 367	14 554	777 121	140 440	11 308	625 373
16 Skælskør	142 379	14 747	118 954	6 257	282 337	27 458	1 513	253 366
17 Slagelse	523 501	34 600	381 979	43 458	983 538	206 276	8 747	768 515
18 Sorø	214 306	9 027	154 949	1 753	380 035	58 717	3 607	317 711
19 Stenlille	59 715	2 590	47 962	1 751	112 018	6 011	2 578	103 429
20 Svinninge	80 714	6 460	61 392	3 779	152 345	12 915	1 690	137 958
21 Tornved	127 250	8 771	104 678	5 325	246 024	22 915	14 988	208 121
22 Trundholm	160 006	9 640	117 831	7 887	295 364	28 216	3 775	263 373
23 Tølløse	115 894	7 284	81 821	2 090	207 089	16 695	10 027	180 367
Storstrøms amt i alt	3 803 113	271 389	2 980 311	148 718	7 149 531	959 757	77 922	6 111 852
1 Fakse	147 180	12 195	119 088	6 951	285 414	25 592	5 900	253 922
2 Fladså	84 610	2 228	68 206	5 006	160 050	12 964	890	146 196
3 Holeby	59 281	2 001	53 090	1 235	115 607	6 490	1 806	107 311
4 Holmegård	84 334	4 620	46 984	2 624	138 562	14 258	1 365	122 939
5 Højreby	72 229	2 043	53 555	920	128 747	15 085	1 237	112 425
6 Langebæk	70 901	5 306	59 155	2 335	137 697	11 210	3 698	122 789
7 Maribo	199 849	16 945	145 364	3 931	366 089	71 691	3 002	291 396
8 Møn	147 753	7 174	137 003	15 195	307 125	23 542	2 201	281 382
9 Nakskov	317 150	11 676	245 150	8 959	582 935	98 554	833	483 548
10 Nykøbing-Falster	452 548	33 329	325 110	19 556	830 543	174 827	8 811	646 905
11 Nysted	78 646	6 602	70 619	4 025	159 892	11 525	1 606	146 761
12 Næstved	678 571	38 083	506 159	21 210	1 244 023	196 077	6 136	1 041 810
13 Nr. Alslev	121 371	5 562	113 413	1 727	242 073	16 149	2 482	223 442
14 Præstø	92 194	1 889	78 770	3 088	175 941	17 188	4 425	154 328
15 Ravnsborg	102 052	5 332	92 319	1 789	201 492	13 965	585	186 942
16 Rudbjerg	60 376	2 221	46 640	731	109 968	8 830	1 271	99 867
17 Rødby	118 972	8 246	85 761	4 753	217 732	29 438	1 733	186 561
18 Rønnede	70 334	1 514	55 966	596	128 410	7 660	1 000	119 750
19 Saksøbing	129 376	1 401	115 895	5 924	252 596	28 418	2 326	221 852
20 Stevns	117 371	7 037	105 262	8 448	238 118	20 037	8 468	209 613
21 Stubbekøbing	89 444	2 432	83 097	1 914	176 887	11 608	1 305	163 974
22 Suså	92 045	6 081	82 030	4 148	184 304	14 179	1 132	168 993
23 Sydfalster	86 603	13 075	67 481	5 071	172 230	14 473	9 631	148 126
24 Vordingborg	329 923	20 397	224 194	18 582	593 096	115 997	6 079	471 020
Bornholms amt i alt	640 742	55 721	549 677	22 815	1 268 955	135 880	25 777	1 107 298
1 Allinge-Gudhjem	105 490	8 183	105 566	5 543	224 782	17 946	1 767	205 069
2 Hasle	85 199	4 882	73 468	1 804	165 353	15 702	3 084	146 567
3 Neksø	122 880	23 423	102 745	3 614	252 662	23 533	7 025	222 104
4 Rønne	225 119	14 788	185 983	8 826	434 716	59 026	11 846	363 844
5 Åkirkeby	102 054	4 445	81 915	3 028	191 442	19 673	2 055	169 714
Fyns amt i alt	6 948 275	514 439	5 148 349	236 012	12 847 075	1 999 520	252 150	10 595 405
1 Assens	135 479	15 978	128 296	14 145	293 898	23 874	12 072	257 952
2 Bogense	80 540	17 630	78 088	5 280	181 538	11 925	6 586	163 027

Anm. Bemærkninger til tabellerne – se side 10.

tal.

Rente- udgifter	Rente- indtægter	Generelle tilskud	Stats- refusion	Til finan- sierung	Kommunal indkomst- skat	Kommunal grund- skyld og dæknings- afgifter	Andre skatter	Skatter i alt	Netto- lån- tagning	Finans- forskyd- ninger	Heraf Førogelse af likvide aktiver	Lb.- nr.
9	10	11	12	13=8+9 ÷(10- 11-12)	14	15	16	17=14+ 15+16	18	19	20	
1000 kr.												
106 301	146 019	720 363	3 303 924	2 347 901	2 356 601	199 217	79 879	2 635 697	÷ 35 842	251 926	70 905	
777	3 182	20 691	96 218	58 794	57 320	6 097	878	64 295	÷ 518	4 989	3 236	1
0	1 140	18 720	80 460	43 203	49 618	0	629	50 247	0	7 048	÷ 174	2
3 830	3 395	34 284	142 998	99 906	99 833	18 273	1 784	119 890	÷ 4 443	15 546	÷ 1 149	3
353	1 188	19 800	74 909	40 734	42 373	0	932	43 305	÷ 237	2 336	2 468	4
2.949	4 409	14 688	75 692	55 014	41 114	9 515	2 267	52 896	÷ 505	÷ 2 629	÷ 6.307	5
660	1 068	17 496	65 086	46 329	52 796	0	911	53 707	÷ 571	6 793	4 084	6
4 852	3 980	36 252	146 872	107 550	124 677	4 793	2 388	131 858	÷ 7 626	16 662	4 218	7
7 787	10 944	69 600	346 038	287 775	285 889	19 348	11 448	316 685	÷ 7 010	21 906	19 970	8
1 526	1 221	17 088	61 089	39 711	44 562	2 524	343	47 429	÷ 2 399	5 328	1 813	9
962	3 543	20 772	91 188	46 728	51 399	1 924	3 268	56 591	÷ 606	9 257	12 007	10
1 025	2 903	15 276	57 227	41 029	45 511	2 184	524	48 219	÷ 690	6 495	943	11
47 368	43 902	43 860	230 937	195 540	187 134	25 906	12 304	225 344	÷ 21 355	8 450	÷ 11 221	12
4 283	9 946	48 768	244 028	200 082	183 049	7 956	3 493	194 498	23 567	17 996	22 152	13
2 087	3 522	12 900	95 167	77 310	59 213	26 766	1 140	87 119	÷ 780	9 032	608	14
7 657	9 373	70 128	314 274	239 255	241 545	6 305	9 159	257 009	2 457	20 217	20 915	15
738	3 828	29 868	128 696	91 712	86 019	3 511	6 989	96 519	÷ 1 111	3 693	÷ 10 552	16
8 741	14 121	81 408	422 127	259 600	273 372	12 102	11 110	296 584	÷ 139	36 843	÷ 1 835	17
2 506	4 577	36 792	169 009	109 839	113 857	3 314	2 728	119 899	÷ 1 556	8 494	634	18
277	1 212	14 424	53 803	34 267	38 601	558	1 271	40 430	÷ 650	5 504	4 844	19
1 840	4 122	16 968	69 041	49 667	53 487	4 286	503	58 276	÷ 1 966	6 643	2 508	20
1 927	3 101	33 456	116 013	57 478	75 415	4 289	1 101	80 805	÷ 3 626	19 699	4 237	21
620	5 972	22 500	132 098	103 423	76 290	36 463	3 013	115 766	÷ 537	11 797	÷ 8 050	22
3 536	5 370	24 624	90 954	62 955	73 527	3 103	1 696	78 326	÷ 5 541	9 827	5 556	23
56 569	102 450	684 233	3 262 069	2 119 669	2 203 661	127 281	63 005	2 393 947	÷ 40 280	234 045	31 347	
7 777	3 299	31 944	139 007	87 449	100 280	7 547	2 854	110 681	926	24 159	20 025	1
1 517	1 864	19 596	78 082	48 171	55 041	883	1 126	57 050	÷ 3 492	5 391	5 130	2
979	1 634	12 384	56 994	37 278	37 177	3 684	1 404	42 265	÷ 1 130	3 868	÷ 1 169	3
956	1 838	15 912	54 151	51 994	57 623	1 894	1 539	61 056	÷ 700	8 367	7 521	4
2 834	1 380	14 777	61 328	37 774	41 036	2 332	409	43 777	÷ 2 144	3 858	÷ 116	5
1 364	3 414	16 788	66 360	37 591	44 134	2 885	412	47 431	÷ 1 040	8 795	3 248	6
4 419	6 272	31 260	160 019	98 264	97 073	8 222	2 155	107 450	1 052	10 239	÷ 10 473	7
1 369	4 331	33 048	155 823	89 549	90 261	4 427	3 334	98 022	÷ 1 556	6 925	÷ 6 530	8
3 876	7 205	44 820	262 123	173 276	157 182	6 486	11 748	175 416	÷ 949	1 193	÷ 16 855	9
6 142	13 412	57 552	352 126	229 957	237 369	14 048	7 518	258 935	÷ 6 774	22 211	28 171	10
961	3 000	18 864	77 588	48 270	53 006	4 175	673	57 854	48	9 626	3 583	11
3 652	16 933	102 768	543 325	382 436	421 936	16 988	11 604	450 528	÷ 3 457	64 644	÷ 8 200	12
699	3 782	29 916	127 287	63 156	73 241	3 178	1 217	77 636	÷ 1 237	13 236	9 956	13
2 366	2 293	19 128	87 177	48 096	54 976	1 744	1 088	57 808	÷ 3 096	6 613	÷ 2 104	14
729	2 388	23 316	104 040	57 927	53 823	3 272	805	57 900	÷ 821	÷ 858	÷ 8 145	15
800	1 365	11 628	48 960	38 714	34 011	6 025	763	40 799	÷ 949	1 128	200	16
2 883	1 224	22 944	88 719	76 557	65 943	5 648	823	72 414	÷ 3 666	÷ 7 808	÷ 3 648	17
1 769	1 675	17 364	61 966	40 514	48 148	810	797	49 755	÷ 1 627	7 622	8 974	18
1 382	2 633	24 876	127 178	68 547	70 326	5 655	3 252	79 233	÷ 1 242	9 446	÷ 4 519	19
3 641	3 336	27 204	113 594	69 120	74 653	1 506	2 098	78 257	÷ 1 437	7 703	÷ 5 089	20
259	1 514	21 144	89 093	52 482	54 221	3 666	1 053	58 940	÷ 429	6 048	7 621	21
1 634	3 023	26 184	85 894	55 526	68 178	2 012	944	71 134	÷ 2 547	13 064	11 133	22
513	3 226	15 060	70 918	59 435	51 337	12 008	1 022	64 367	÷ 1 582	3 352	÷ 3 390	23
4 048	11 409	45 756	250 317	167 586	162 686	8 186	4 367	175 239	÷ 2 431	5 223	÷ 3 977	24
12 947	18 331	138 252	608 700	354 962	369 920	12 163	17 217	399 300	÷ 5 709	38 619	1 666	
1 775	3 596	30 000	113 851	59 397	58 447	1 514	1 403	61 364	÷ 866	1 096	÷ 11 750	1
2 074	1 839	23 664	82 256	40 882	58 495	1 096	622	60 213	÷ 1 003	18 338	15 738	2
405	2 310	23 856	115 485	80 858	71 493	2 624	2 700	76 817	÷ 702	÷ 4 747	÷ 18 564	3
7 038	6 703	34 320	203 867	125 992	127 723	4 307	11 577	143 607	÷ 2 797	14 814	8 688	4
1 655	3 883	26 412	93 241	47 833	53 762	2 622	915	57 299	÷ 341	9 118	7 554	5
146 736	207 799	1 197 055	5 691 477	3 645 810	3 836 422	131 052	127 857	4 095 331	÷ 25 988	423 478	199 364	
2 152	4 698	31 716	139 561	84 129	87 813	÷ 1	4 345	92 157	÷ 556	7 472	÷ 4 381	1
466	6 023	19 104	81 766	56 600	43 443	2 522	920	46 885	÷ 1 974	÷ 11 688	÷ 18 736	2

Tabel 13. De enkelte primærkommuners drifts- og anlægsudgifter og deres finansiering i 1984. Absolutte
(fortsat) Current and capital expenditure of municipalities, and its financing. 1984. Actual amounts (continued)

Lb.- nr.		Køb af varer og tjenester drift	Køb af varer og tjenester anlæg	Tilskud og over- førsler til personer	Tilskud og over- førsler i øvrigt	Drifts- og anlægs- udgifter brutto	Drifts- indtægter, ekskl. stats- refusion	Anlægs- indtægter	Drifts- og anlægs- udgifter netto	8=5 ÷ (6-7)
		1	2	3	4	5=1-4	6	7	÷ (6-7)	
		1000 kr.								
3	Broby	79 422	7 403	70 309	3 770	160 904	10 888	1 534	148 482	
4	Egebjerg	106 472	6 290	90 823	5 216	208 801	16 410	828	191 563	
5	Ejby	122 559	9 161	111 978	4 714	248 412	20 981	1 060	226 371	
6	Fåborg	269 522	22 052	202 008	10 362	503 944	98 964	6 715	398 265	
7	Glamsbjerg	70 968	1 194	62 091	2 255	136 508	11 748	1 313	123 447	
8	Gudme	90 034	5 678	70 210	1 909	167 831	15 794	1 502	150 535	
9	Hårby	57 479	10 107	53 316	1 536	122 438	10 457	5 807	106 174	
10	Kerteminde	152 391	10 823	96 759	2 037	262 010	40 201	5 961	215 848	
11	Langeskov	85 980	11 038	46 194	3 242	146 454	19 755	4 387	122 312	
12	Marstal	51 856	1 172	47 267	6 708	107 003	7 904	1 954	97 145	
13	Middelfart	264 629	45 324	182 393	10 474	502 820	79 048	16 062	407 710	
14	Munkebo	81 373	8 118	55 542	2 983	148 016	20 313	1 016	126 687	
15	Nyborg	304 105	19 281	205 650	15 966	545 002	120 060	10 558	414 384	
16	Nr. Åby	62 701	10 184	56 906	3 020	132 811	8 837	2 981	120 993	
17	Odense	3 132 532	200 956	2 120 571	69 062	5 523 121	1 158 656	118 129	4 246 336	
18	Otterup	149 976	5 783	112 408	2 818	270 985	34 711	2 760	233 514	
19	Ringe	139 227	8 598	119 361	8 549	275 735	21 351	7 603	246 781	
20	Rudkøbing	101 017	6 082	86 584	4 618	198 301	23 339	2 148	172 814	
21	Ryslinge	80 805	6 062	68 349	3 604	158 820	11 612	1 749	145 459	
22	Svendborg	523 903	43 978	434 849	23 935	1 026 665	108 618	20 670	897 377	
23	Sydlangeland	60 247	3 316	62 647	1 643	127 853	10 743	2 741	114 369	
24	Søndersø	134 230	4 477	111 905	4 490	255 102	17 982	2 686	234 434	
25	Tommerup	88 229	10 498	66 121	4 256	169 104	13 311	1 321	154 472	
26	Tranekær	61 420	3 649	54 040	1 274	120 383	11 498	1 117	107 768	
27	Ullerslev	68 325	5 360	43 158	1 330	118 173	15 215	1 522	101 436	
28	Vissenbjerg	76 681	2 842	55 295	2 711	137 529	9 696	405	127 428	
29	Ærøskøbing	52 750	5 902	64 022	5 281	127 955	4 741	2 278	120 936	
30	Ørbæk	84 924	2 077	71 199	4 468	162 668	12 869	2 276	147 523	
31	Årslev	116 500	2 963	68 568	2 593	190 624	19 085	3 575	167 964	
32	Årup	61 999	463	51 442	1 763	115 667	8 934	834	105 899	
	Sønderjyllands amt i alt	3 097 251	230 831	2 610 055	123 605	6 061 742	578 254	84 748	5 398 740	
1	Augustenborg	77 522	8 759	47 406	8 562	142 249	9 494	2 120	130 635	
2	Bov	126 011	8 812	90 817	5 323	230 963	20 763	10 726	199 474	
3	Brædebro	42 873	1 713	43 247	1 486	89 319	3 869	732	84 718	
4	Broager	72 165	5 962	55 469	3 395	136 991	10 205	1 149	125 637	
5	Christiansfeld	122 971	2 856	99 664	3 248	228 739	14 347	2 725	211 667	
6	Gram	65 385	10 923	55 439	2 621	134 368	10 400	3 146	120 822	
7	Gråsten	90 023	14 808	66 783	1 379	172 993	24 744	1 215	147 034	
8	Haderslev	399 366	20 479	362 373	14 144	796 362	76 948	15 399	704 015	
9	Højer	36 616	2 095	33 426	2 159	74 296	6 591	1 878	65 827	
10	Lundtoft	71 585	2 816	62 596	2 697	139 694	9 855	1 777	128 062	
11	Løgumkloster	77 408	1 443	70 382	3 788	153 021	14 449	834	137 738	
12	Nordborg	186 869	20 475	123 364	4 906	335 614	28 004	8 926	298 684	
13	Nr. Rangstrup	106 140	3 853	105 714	4 988	220 695	14 343	1 802	204 550	
14	Rødding	126 736	5 009	115 506	4 806	252 057	13 657	2 051	236 349	
15	Rødekro	118 754	9 095	91 930	3 685	223 464	17 330	2 903	203 231	
16	Skærbæk	90 019	4 952	89 227	3 399	187 597	13 688	3 855	170 054	
17	Sundeved	65 089	2 023	42 446	1 667	111 225	8 689	1 533	101 003	
18	Sydals	77 754	3 699	56 570	2 856	140 879	8 820	1 355	130 704	
19	Sønderborg	363 878	49 508	322 915	11 331	747 632	101 451	3 118	643 063	
20	Tinglev	115 646	2 277	113 998	2 340	234 261	16 147	2 226	215 888	
21	Tønder	156 103	10 850	139 862	9 947	316 762	38 452	5 311	272 999	
22	Vojens	209 692	12 715	164 658	11 958	399 023	39 596	4 320	355 107	
23	Åbenrå	298 646	25 709	256 263	12 920	593 538	76 412	5 647	511 479	
	Ribe amt i alt	3 155 297	306 687	2 158 366	144 629	5 764 979	917 861	118 647	4 728 471	
1	Billund	96 472	32 019	50 383	9 528	188 402	14 671	5 789	167 942	
2	Blåbjerg	79 855	4 334	70 386	3 679	158 254	14 147	3 221	140 886	
3	Blåvandshuk	51 474	7 511	30 261	3 121	92 367	8 508	1 912	81 947	
4	Bramming	146 403	19 478	121 844	4 593	292 318	20 094	5 977	266 247	

Anm. Bemærkninger til tabellerne – se side 10.

tal.

Rente- udgifter	Rente- indtægter	Generelle tilskud	Stats- refusion	Til finan- sierung	Kommunal indkomst- skat	Kommunal grund- skyld og dæknings- afgifter	Andre skatter	Skatter i alt	Netto- lån- tagning	Finans- forskyd- ninger	Heraf Forøgelse af likvide aktiver	Lb.- nr.
9	10	11	12	13 = 8 + 9 ÷ (10- 11-12)	14	15	16	17 = 14 + 15 + 16	18	19	20	
1000 kr.												
530	5 201	19 512	78 490	45 809	48 371	0	682	49 053	÷ 476	2 772	÷ 3 727	3
2 225	1 925	26 400	104 272	61 191	70 868	525	1 086	72 479	2 375	13 667	12 063	4
648	7 063	30 156	125 231	64 569	67 794	2 139	1 707	71 640	÷ 837	6 236	4 309	5
5 836	10 688	50 088	220 408	122 917	128 862	4 371	5 673	138 906	÷ 8 510	7 477	÷ 11 827	6
501	2 052	17 856	70 244	33 796	42 167	0	1 673	43 840	÷ 1 167	8 870	8 184	7
128	1 418	21 156	85 090	42 999	44 702	502	741	45 945	÷ 253	2 692	1 518	8
630	4 556	14 760	59 216	28 272	32 411	410	1 297	34 118	÷ 364	5 476	4 316	9
1 331	4 332	25 548	112 016	75 283	84 786	3 479	1 839	90 104	÷ 146	14 687	18 154	10
2 178	5 324	15 024	54 716	49 426	53 070	1 282	1 694	56 046	÷ 2 660	3 955	÷ 4 845	11
396	1 106	13 699	56 210	26 526	30 958	0	476	31 434	÷ 477	4 433	÷ 854	12
2 692	14 052	42 612	206 681	147 057	148 020	4 510	5 006	157 536	÷ 990	9 488	16 566	13
1 662	3 386	17 436	54 663	52 864	56 778	2 824	749	60 351	1 222	8 702	5 333	14
9 754	9 128	44 280	219 780	150 950	170 515	6 487	4 709	181 711	29	30 776	33 294	15
864	1 948	15 120	63 791	40 998	40 354	938	1 188	42 480	÷ 650	828	÷ 4 833	16
86 586	63 499	392 448	2 287 653	1 589 322	1 605 676	75 866	59 631	1 741 173	21 653	173 487	72 927	17
1 995	3 875	32 916	127 363	71 355	84 582	4 101	914	89 597	÷ 4 481	13 766	9 001	18
1 434	3 344	32 808	129 682	82 381	90 471	1 427	1 661	93 559	÷ 2 099	9 074	3 513	19
5 284	2 612	19 200	100 077	56 209	55 466	2 367	2 596	60 429	÷ 64	4 168	÷ 1 472	20
853	2 256	26 388	76 502	41 166	54 716	1 053	713	56 482	÷ 1 484	13 830	6 141	21
4 738	17 205	89 508	493 252	302 150	314 774	7 453	18 624	340 851	÷ 13 568	25 129	18 329	22
267	2 490	16 644	69 903	25 599	30 687	2 341	787	33 815	÷ 840	7 385	4 826	23
930	4 330	33 780	123 757	73 497	87 769	1 093	1 727	90 589	÷ 1 435	15 651	12 273	24
1 010	3 380	19 548	76 945	55 609	54 761	0	868	55 629	÷ 851	÷ 832	÷ 3 008	25
2 427	2 571	13 908	65 398	28 318	27 326	1 885	421	29 632	÷ 709	606	218	26
2 986	2 198	14 592	52 486	35 146	40 944	1 273	367	42 584	÷ 1 068	6 354	605	27
1 312	2 069	18 528	64 637	43 506	50 845	665	503	52 013	÷ 1 996	6 503	8 444	28
213	2 438	22 680	70 876	25 155	30 418	59	916	31 393	÷ 254	5 984	÷ 17	29
1 748	3 467	21 480	80 298	44 026	51 909	0	844	52 753	÷ 1 326	7 386	3 360	30
801	4 971	22 500	80 075	61 219	69 936	1 177	2 184	73 297	÷ 774	11 293	6 178	31
2 159	4 194	15 660	60 438	27 766	35 230	304	1 316	36 850	÷ 1 240	7 851	3 512	32
80 793	106 770	730 008	2 834 257	1 808 498	1 954 244	48 729	66 274	2 069 247	+85 300	175 422	53 025	
778	5 306	15 792	63 440	46 875	47 700	881	921	49 502	÷ 578	2 054	÷ 4 407	1
1 916	6 771	25 056	97 425	72 038	84 606	1 604	4 499	90 709	÷ 13 177	5 507	÷ 8 816	2
221	2 687	13 752	46 632	21 868	27 673	0	1 442	29 115	÷ 2 812	4 436	÷ 1 070	3
527	2 975	17 856	63 919	41 414	43 672	543	873	45 088	÷ 167	3 505	÷ 2 374	4
2 880	1 466	32 976	113 716	66 389	76 779	3 944	1 999	82 722	÷ 1 547	14 780	12 437	5
863	2 470	16 656	62 554	40 005	37 814	584	863	39 261	÷ 868	÷ 1 625	÷ 1 312	6
4 340	2 640	17 316	75 143	56 275	51 784	653	1 285	53 722	÷ 406	÷ 2 967	÷ 15 768	7
14 364	8 132	77 724	382 242	250 281	266 808	9 169	7 268	283 245	÷ 11 719	21 255	20 051	8
139	1 775	9 768	36 459	17 964	24 513	539	99	25 151	÷ 707	6 474	5 994	9
2 631	2 388	21 744	70 004	36 557	37 837	565	371	38 773	÷ 2 528	÷ 306	÷ 1 896	10
826	1 612	25 596	79 217	32 139	43 980	580	1 154	45 714	÷ 327	13 249	8 645	11
1 064	12 155	34 680	138 075	114 838	108 379	5 163	5 444	118 986	÷ 828	3 312	15 051	12
2 974	4 327	37 956	111 266	53 975	65 643	1 175	1 156	67 974	÷ 3 500	10 486	1 982	13
1 220	3 273	39 036	125 624	69 636	82 527	1 058	2 377	85 962	÷ 1 719	14 603	13 851	14
1 026	4 333	35 292	98 515	66 117	70 277	510	2 160	72 947	÷ 1 633	5 193	÷ 1 261	15
372	4 563	25 896	96 921	43 046	47 783	1 002	977	49 762	÷ 992	5 719	1 925	16
1 360	720	16 164	49 969	35 510	39 827	547	620	40 994	÷ 984	4 512	4 732	17
4 302	2 323	19 236	65 201	48 246	53 014	1 517	757	55 288	÷ 3 073	3 978	÷ 1 095	18
14 089	5 880	66 708	331 393	253 171	236 387	7 224	12 936	256 547	7 427	10 795	÷ 10 742	19
5 067	7 581	42 816	119 967	50 591	79 453	2 611	1 288	83 352	÷ 19 370	13 381	7 568	20
6 349	11 918	32 028	150 691	84 711	108 453	1 751	3 184	113 388	÷ 12 416	16 249	÷ 2 100	21
3 673	5 285	52 128	177 988	123 379	140 763	1 924	4 154	146 841	÷ 1 966	21 500	14 212	22
9 912	6 190	53 832	277 896	183 473	178 572	5 185	10 447	194 204	÷ 11 410	÷ 668	÷ 2 582	23
113 013	126 820	609 612	2 371 562	1 733 490	1 855 816	61 982	86 700	2 004 498	÷ 70 145	200 857	75 978	
1 796	6 062	17 676	61 564	84 436	58 112	475	24 552	83 139	÷ 2 224	÷ 3 517	÷ 5 807	1
2 660	3 246	22 500	79 170	38 630	46 564	4 949	509	52 022	÷ 1 021	12 373	8 671	2
1 078	2 248	9 072	34 618	37 087	29 641	9 370	801	39 812	÷ 777	1 956	916	3
4 348	9 112	42 708	134 840	83 935	91 611	0	2 062	93 673	÷ 4 803	4 923	÷ 7 670	4

Tabel 13. De enkelte primærkommuners drifts- og anlægsudgifter og deres finansiering i 1984. Absolutte (fortsat) Current and capital expenditure of municipalities, and its financing, 1984. Actual amounts (continued)

Lb.-nr.		Køb af varer og tjenester drift	Køb af varer og tjenester anlæg	Tilskud og overførsler til personer	Tilskud og overførsler i øvrigt	Drifts- og anlægsudgifter brutto	Driftsindtægter, ekskl. statsrefusion	Anlægsindtægter	Drifts- og anlægsudgifter netto	
		1	2	3	4	5=1-4	6	7	8=5 ÷ (6-7)	
		1000 kr.								
5	Brørup.....	77 250	6 544	62 491	4 132	150 417	10 559	1 997	137 861	
6	Esbjerg.....	1 419 427	156 676	859 415	57 002	2 492 520	583 042	53 585	1 855 893	
7	Fanø.....	44 083	1 374	25 708	1 305	72 470	7 055	309	65 106	
8	Grindsted.....	216 674	22 957	167 800	12 194	419 625	38 668	17 209	363 748	
9	Helle.....	96 210	1 940	74 645	3 981	176 776	9 890	997	165 889	
10	Holsted.....	85 646	890	75 609	3 278	165 423	11 755	951	152 717	
11	Ribe.....	250 116	17 076	180 219	10 692	458 103	51 789	6 491	399 823	
12	Varde.....	277 827	19 087	187 109	16 658	500 681	101 602	10 137	388 942	
13	Vejen.....	193 733	7 902	150 261	11 657	363 553	30 628	6 333	326 592	
14	Ølgod.....	120 127	8 899	102 235	2 809	234 070	15 453	3 739	214 878	
	Vejle amt i alt.....	4 728 574	404 279	3 551 587	205 570	8 890 010	1 347 612	108 138	7 434 260	
1	Brædstrup.....	108 604	6 170	91 385	3 175	209 334	13 807	1 679	193 848	
2	Børkop.....	123 620	2 860	89 467	3 718	219 665	15 344	1 631	202 690	
3	Egtved.....	163 114	9 502	134 665	11 177	318 458	18 067	1 751	298 640	
4	Fredericia.....	777 706	94 032	504 819	29 764	1 406 321	295 911	11 089	1 099 321	
5	Gedved.....	133 725	5 117	95 658	2 296	236 796	23 411	1 382	212 003	
6	Give.....	158 994	9 259	141 444	5 660	315 357	18 989	1 202	295 166	
7	Hedensted.....	156 879	18 021	122 714	4 449	302 063	26 586	5 839	269 638	
8	Horsens.....	753 062	94 753	664 164	56 734	1 568 713	204 853	14 433	1 349 427	
9	Jelling.....	70 318	2 669	47 126	2 023	122 136	11 191	1 164	109 781	
10	Juelsminde.....	169 727	9 177	144 415	10 715	334 034	23 281	2 722	308 031	
11	Kolding.....	909 795	55 445	629 563	45 814	1 640 617	352 981	14 763	1 272 873	
12	Lunderskov.....	54 141	4 367	44 164	1 897	104 569	7 220	2 119	95 230	
13	Nr. Snede.....	87 097	1 565	84 715	2 631	176 008	11 699	1 172	163 137	
14	Tørring-Uldum.....	132 013	5 586	113 402	5 056	256 057	17 983	3 660	234 414	
15	Vamdrup.....	88 646	6 739	64 379	2 793	162 557	13 869	3 578	145 110	
16	Vejle.....	841 133	79 017	579 507	17 668	1 517 325	292 420	39 954	1 184 951	
	Ringkøbing amt i alt.....	3 692 690	254 675	2 496 913	198 989	6 643 267	1 070 985	127 684	5 444 598	
1	Avlum-Haderup.....	83 836	2 147	64 676	2 074	152 733	11 740	970	140 023	
2	Brande.....	100 663	3 247	88 902	1 590	194 402	12 531	4 455	177 416	
3	Egvad.....	118 115	4 436	94 454	6 230	223 235	16 419	12 433	194 383	
4	Herning.....	955 626	75 460	509 637	49 203	1 589 926	404 618	35 515	1 149 793	
5	Holmsland.....	58 539	796	38 150	2 687	100 172	13 953	606	85 613	
6	Holstebro.....	575 125	58 249	363 602	36 494	1 033 470	213 060	19 694	800 716	
7	Ikast.....	244 197	15 220	167 811	14 115	441 343	35 180	12 037	394 126	
8	Lemvig.....	260 103	18 546	201 696	17 771	498 116	67 422	4 051	426 643	
9	Ringkøbing.....	206 755	13 195	161 001	14 550	395 501	47 691	2 916	344 894	
10	Skjern.....	165 607	10 036	127 329	10 529	313 501	48 170	4 661	260 670	
11	Struer.....	294 456	16 661	174 607	9 157	494 881	98 297	5 966	390 618	
12	Thyborøn-Harboør.....	75 328	8 459	39 597	3 304	126 688	20 129	5 555	101 004	
13	Thyholm.....	50 858	3 106	46 219	1 695	101 878	5 466	745	95 667	
14	Trehøje.....	100 408	2 347	82 853	9 294	194 902	15 416	4 015	175 471	
15	Ulfborg-Vemb.....	89 109	6 470	77 886	5 097	178 562	10 150	9 071	159 341	
16	Videbæk.....	134 248	4 977	116 464	8 918	264 607	21 184	1 424	241 999	
17	Vinderup.....	101 690	4 907	83 880	4 211	194 688	19 417	990	174 281	
18	Åskov.....	78 027	6 416	58 149	2 070	144 662	10 142	2 580	131 940	
	Århus amt i alt.....	9 560 099	1 086 030	6 398 544	393 836	17 438 509	3 024 517	264 171	14 149 821	
1	Ebeltoft.....	170 300	25 368	136 751	5 909	338 328	42 226	6 796	289 306	
2	Galten.....	125 395	12 972	66 662	3 297	208 326	18 801	3 045	186 480	
3	Gjern.....	98 184	4 254	68 556	1 545	172 539	15 032	1 023	156 484	
4	Grenå.....	293 653	22 753	198 258	14 400	529 064	119 979	8 551	400 534	
5	Hadsten.....	135 899	9 778	84 605	3 908	234 190	21 629	5 718	206 843	
6	Hammel.....	125 054	13 492	93 171	4 481	236 198	15 967	7 640	212 591	
7	Hinnerup.....	124 323	14 379	60 695	2 511	201 908	19 316	4 428	178 164	
8	Hørning.....	96 879	9 253	50 081	4 718	160 931	13 578	2 391	144 962	
9	Langå.....	96 103	8 678	74 123	3 986	182 890	12 097	4 573	166 220	
10	Mariager.....	95 844	8 824	82 189	5 368	192 225	14 662	2 756	174 807	
11	Midtdjurs.....	88 710	6 598	78 880	3 903	178 091	13 438	2 872	161 781	
12	Nørhald.....	110 195	6 666	79 781	4 182	200 824	20 137	3 822	176 865	

Anm. Bemærkninger til tabellerne - se side 10.

tal.

Rente- udgifter	Rente- indtægter	Generelle tilskud	Stats- refusion	Til finan- sierung	Kommunal indkomst- skat	Kommunal grund- skyld og dæknings- afgifter	Andre skatter	Skatter i alt	Netto- lån- tagning	Finans- forskyd- ninger	Heraf Føregølse af likvide aktiver	Lb.- nr.
9	10	11	12	13 = 8 + 9 ÷ (10- 11-12)	14	15	16	17 = 14 + 15 + 16	18	19	20	
1000 kr.												
1 452	2 393	25 536	71 747	39 637	46 135	844	1 149	48 128	÷ 2 788	5 693	492	5
65 636	39 527	185 316	908 716	787 970	817 056	27 889	34 413	879 358	÷ 39 001	52 414	÷ 1 366	6
557	2 556	6 528	31 323	25 256	26 222	7 010	726	33 958	÷ 807	7 880	1 777	7
4 771	10 952	50 496	186 180	120 891	137 011	1 726	3 461	142 198	÷ 5 226	16 085	÷ 4 154	8
576	3 168	32 316	86 222	44 759	63 227	673	1 826	65 726	÷ 1 488	19 481	9 941	9
1 424	3 630	27 276	83 863	39 372	48 692	767	1 004	50 463	÷ 4 001	7 099	7 154	10
7 603	6 992	53 544	202 208	144 682	141 320	2 249	2 343	145 912	3 600	4 827	2 471	11
15 573	25 160	51 840	203 104	124 411	157 125	2 692	6 387	166 204	÷ 8 813	32 989	47 725	12
4 719	5 601	47 472	170 732	107 506	120 641	2 808	4 219	127 668	÷ 4 967	15 173	3 932	13
820	6 173	37 332	117 275	54 918	72 459	530	3 248	76 237	2 171	23 481	11 896	14
96 075	160 774	897 000	3 870 106	2 602 455	2 764 302	97 483	105 846	2 967 631	7 197	372 328	133 714	
1 815	4 570	30 180	106 418	54 495	60 827	1 058	1 588	63 473	÷ 1 419	7 561	÷ 970	1
1 947	5 291	33 132	95 216	70 998	86 915	2 713	1 340	90 968	÷ 2 205	17 745	6 804	2
2 944	6 591	46 008	147 474	101 511	103 973	1 863	1 743	107 579	÷ 2 188	3 887	÷ 10 503	3
10 848	24 972	106 164	561 883	417 150	403 755	22 103	12 782	438 640	16 777	38 271	1 372	4
1 040	7 073	32 712	114 683	58 575	73 027	703	1 742	75 472	÷ 949	15 952	8 723	5
675	4 060	52 620	154 463	84 698	90 898	209	1 977	93 084	÷ 900	7 484	5 506	6
1 349	9 305	40 716	135 287	85 679	94 724	1 695	4 298	100 717	÷ 10 355	4 687	÷ 4 550	7
21 106	25 919	140 520	700 938	503 156	491 878	18 326	26 514	536 718	25 537	59 101	÷ 703	8
1 995	2 324	17 676	59 468	32 308	36 971	427	1 119	38 517	÷ 1 040	5 169	3 470	9
754	6 621	41 292	161 229	99 643	99 807	2 574	2 100	104 481	÷ 1 582	3 238	÷ 1 856	10
38 322	32 010	129 660	670 978	478 547	504 659	24 130	21 658	550 447	÷ 964	70 928	2 910	11
2 014	2 369	20 016	47 007	27 852	41 007	1 366	1 421	43 794	÷ 2 440	13 499	13 871	12
771	3 020	26 928	91 613	42 347	49 188	34	2 049	51 271	÷ 288	8 640	1 328	13
1 229	5 474	39 000	123 165	68 004	84 290	0	1 288	85 578	÷ 1 620	15 948	7 780	14
1 784	3 425	23 136	74 220	46 113	55 886	715	1 433	58 034	÷ 1 116	10 796	2 130	15
7 482	17 750	117 240	626 064	431 379	486 497	19 567	22 794	528 858	÷ 8 051	89 422	98 402	16
85 634	132 503	780 384	2 807 084	1 810 261	2 091 222	48 286	93 525	2 233 033	÷ 59 676	363 131	121 883	
1 218	2 509	24 516	73 708	40 508	45 701	592	2 222	48 515	÷ 3 025	4 985	÷ 3 908	1
2 815	2 603	24 912	92 775	59 941	66 518	0	3 565	70 083	÷ 2 870	7 289	3 192	2
1 677	5 356	35 292	104 508	50 904	70 411	2 389	2 145	74 945	÷ 7 425	16 627	8 852	3
32 654	47 312	142 296	560 711	432 128	493 238	10 937	20 659	524 834	÷ 27 597	65 098	28 080	4
476	5 318	8 640	41 976	30 155	35 748	6 139	1 883	43 770	÷ 871	12 748	8 382	5
12 969	15 204	93 936	414 607	289 938	320 926	9 874	18 656	349 456	7 489	67 013	÷ 5 233	6
4 549	5 789	58 584	189 008	145 294	167 310	1 753	8 616	177 679	÷ 4 489	27 899	24 682	7
5 645	9 657	60 804	228 707	133 120	147 474	1 720	4 946	154 140	÷ 3 367	17 649	÷ 16 478	8
1 561	6 270	48 564	182 563	109 058	119 683	1 917	7 448	129 048	÷ 1 352	18 636	5 038	9
4 957	5 908	43 740	147 471	68 508	88 087	1 465	4 422	93 974	÷ 3 615	21 843	11 387	10
5 980	3 805	52 188	200 237	140 368	155 940	4 737	3 628	164 305	÷ 4 035	19 899	18 190	11
1 014	3 829	10 704	45 553	41 932	46 142	1 027	6 069	53 238	÷ 1 013	10 301	4 397	12
259	1 710	15 060	52 689	26 467	24 574	609	869	26 052	÷ 371	÷ 779	÷ 5 645	13
2 487	2 529	34 608	93 170	47 651	67 571	676	2 554	70 801	÷ 3 337	19 810	12 157	14
481	2 416	24 336	88 004	45 066	49 336	2 301	1 544	53 181	÷ 625	7 489	÷ 5 700	15
2 587	3 111	44 568	129 391	67 516	88 403	0	1 541	89 944	÷ 1 232	21 201	18 991	16
1 358	4 795	30 888	94 389	45 567	55 357	1 277	902	57 536	÷ 374	11 598	3 578	17
2 947	4 382	26 748	67 617	36 140	48 803	873	1 856	51 532	÷ 1 567	13 825	11 921	18
312 015	503 858	1 480 908	6 996 374	5 480 696	5 187 578	311 184	243 168	5 741 930	250 508	511 672	256 434	
2 400	7 076	32 784	151 718	100 128	82 271	13 876	3 024	99 171	295	÷ 681	÷ 4 909	1
6 597	2 379	28 968	78 311	83 419	86 766	3 731	1 870	92 367	÷ 6 268	2 673	4 102	2
2 083	5 964	24 924	82 131	45 548	51 475	2 266	996	54 737	÷ 1 562	7 629	5 688	3
7 919	17 156	48 132	216 405	126 760	158 774	4 121	6 714	169 609	÷ 4 074	38 760	26 114	4
2 190	2 491	28 020	95 709	82 813	92 168	42	3 138	95 348	÷ 3 777	8 768	5 286	5
5 295	4 809	30 960	103 856	78 261	82 693	3 660	4 164	90 517	÷ 1 572	10 683	2 797	6
3 013	3 297	27 900	71 018	78 962	83 046	3 059	990	87 095	÷ 3 250	4 890	÷ 12 158	7
4 432	1 602	19 704	61 470	66 618	63 439	2 196	2 313	67 948	÷ 1 725	÷ 399	1 640	8
3 050	2 676	22 320	84 093	60 181	61 859	2 576	1 275	65 710	÷ 811	4 732	6 663	9
1 535	2 698	25 320	90 278	58 046	57 694	98	2 793	60 585	834	3 363	÷ 2 798	10
2 579	5 083	22 716	88 350	48 211	53 186	1 439	1 551	56 176	÷ 1 502	6 472	3 112	11
773	2 683	32 568	89 190	53 197	61 562	1 163	804	63 529	÷ 1 220	9 118	11 059	12

Tabel 13. De enkelte primærkommuners drifts- og anlægsudgifter og deres finansiering i 1984. Absolutte (fortsat) Current and capital expenditure of municipalities, and its financing, 1984. Actual amounts (continued)

Lb.-nr.		Køb af varer og tjenester drift	Køb af varer og tjenester anlæg	Tilskud og overførsler til personer	Tilskud og overførsler i øvrigt	Drifts- og anlægsudgifter brutto	Driftsindtægter, ekskl. statsrefusion	Anlægsindtægter	Drifts- og anlægsudgifter netto
		1	2	3	4	5=1-4	6	7	8=5 ÷ (6-7)
1000 kr.									
13	Nr. Djurs	97 372	19 696	84 200	6 654	207 922	9 781	12 452	185 689
14	Odder	231 557	13 673	180 338	8 978	434 546	32 314	4 178	398 054
15	Purhus	111 841	4 630	69 892	5 347	191 710	21 040	724	169 946
16	Randers	1 132 801	98 523	805 198	41 699	2 078 221	480 975	11 747	1 585 499
17	Rosenholm	113 012	6 818	82 854	6 691	209 375	16 289	4 834	188 252
18	Rougsø	99 601	4 065	92 310	6 348	202 324	16 050	1 590	184 684
19	Ry	114 004	6 727	82 187	4 505	207 423	13 855	4 907	188 661
20	Rønde	73 539	5 157	53 648	2 462	134 806	10 791	450	123 565
21	Samsø	60 404	3 423	66 994	3 709	134 530	9 847	860	123 823
22	Silkeborg	713 131	50 298	494 316	24 810	1 282 555	219 288	14 915	1 048 352
23	Skanderborg	260 295	17 537	180 843	15 818	474 493	43 922	14 363	416 208
24	Sønderhald	102 906	21 818	81 668	2 671	209 063	11 649	3 211	194 203
25	Them	74 980	7 030	53 574	2 126	137 710	12 069	4 005	121 636
26	Århus	4 814 117	683 620	2 996 770	203 810	8 698 317	1 799 785	132 320	6 766 212
	Viborg amt i alt	2 894 945	259 187	2 509 481	169 245	5 832 858	540 217	60 670	5 231 971
1	Bjerringbro	148 888	21 203	121 370	14 619	306 080	24 617	2 364	279 099
2	Fjends	90 279	4 087	75 956	3 699	174 021	11 004	851	162 166
3	Hanstholm	83 062	6 781	56 056	3 807	149 706	15 688	597	133 421
4	Hvorslev	69 540	5 750	69 632	3 130	148 052	8 638	2 053	137 361
5	Karup	74 780	4 769	62 226	4 568	146 343	9 462	714	136 167
6	Kjellerup	148 600	5 880	137 044	5 381	296 905	22 077	3 855	270 973
7	Morsø	304 490	29 261	307 158	24 164	665 073	41 817	5 526	617 730
8	Møldrup	82 798	3 127	77 313	4 719	167 957	10 902	436	156 619
9	Sallingsund	65 688	9 378	65 266	5 919	146 251	8 406	591	137 254
10	Skive	375 975	29 390	287 452	19 496	712 313	93 668	10 498	608 147
11	Spøttrup	94 661	8 588	83 333	5 941	192 523	12 147	2 354	178 022
12	Sundsøre	83 051	7 674	81 420	2 941	175 086	12 787	676	161 623
13	Sydthy	161 730	16 104	151 193	6 856	335 883	22 373	7 150	306 360
14	Thisted	381 735	37 952	331 257	30 890	781 834	78 096	7 235	696 503
15	Tjele	89 578	9 786	82 044	2 372	183 780	11 455	5 395	166 930
16	Viborg	556 709	46 659	436 657	24 679	1 064 704	145 603	8 385	910 716
17	Ålestrup	83 381	12 798	84 104	6 064	186 347	11 477	1 990	172 880
	Nordjyllands amt i alt	6 969 993	599 787	5 242 756	379 530	13 192 066	1 929 214	161 720	11 101 132
1	Arden	99 733	8 237	88 090	5 981	202 041	15 642	1 573	184 826
2	Brovst	104 902	3 813	93 576	9 585	211 876	15 845	921	195 110
3	Brønderslev	275 880	13 940	232 107	17 500	539 427	79 492	4 650	455 285
4	Dronninglund	224 519	10 860	165 525	7 303	408 207	30 705	5 520	371 982
5	Farsø	102 826	5 592	88 781	4 854	202 053	12 965	4 092	184 996
6	Fjerritslev	102 816	10 140	94 665	5 954	213 575	20 917	2 976	189 682
7	Frøerikshavn	560 763	56 211	360 248	23 507	1 000 729	218 483	7 162	775 084
8	Hadsund	131 736	18 646	115 696	6 177	272 255	26 058	4 377	241 820
9	Hals	126 389	11 570	97 279	4 727	239 965	17 391	2 447	220 127
10	Hirtshals	186 743	11 817	138 192	11 129	347 881	36 032	3 934	307 915
11	Hjørring	468 450	45 265	378 207	39 194	931 116	118 490	11 170	801 456
12	Hobro	201 232	16 669	149 476	10 202	377 579	65 179	4 181	308 219
13	Læsø	50 413	2 963	30 707	3 164	87 247	17 944	691	68 612
14	Løgstør	138 539	22 430	133 424	8 688	303 081	20 699	6 651	275 731
15	Løkken-Vrå	110 384	7 587	113 849	6 923	238 743	17 108	3 746	217 889
16	Nibe	92 171	4 758	75 393	3 134	175 456	9 741	6 366	159 349
17	Nørager	73 277	1 957	66 743	3 128	145 105	9 559	411	135 135
18	Pandrup	131 571	6 041	112 883	9 797	260 292	20 307	5 625	234 360
19	Sejfflod	108 174	8 786	81 015	6 740	204 715	16 032	3 483	185 200
20	Sindal	108 197	4 535	95 850	7 504	216 086	16 147	1 850	198 089
21	Skagen	170 230	17 181	141 442	8 443	337 296	36 415	8 664	292 217
22	Skørping	110 931	10 349	99 792	7 022	228 094	7 715	7 253	213 126
23	Støvring	140 009	10 196	94 171	7 271	251 647	15 976	8 244	227 427
24	Sæby	219 584	25 190	189 410	14 693	448 877	56 487	4 034	388 356
25	Åbybro	129 243	13 032	85 275	3 601	231 151	19 391	932	210 828
26	Ålborg	2 661 087	236 730	1 792 644	133 727	4 824 188	979 247	45 717	3 799 224
27	Års	140 194	15 292	128 316	9 582	293 384	29 247	5 050	259 087

Anm. Bemærkninger til tabellerne – se side 10.

tal.

Rente- udgifter	Rente- indtægter	Generelle tilskud	Stats- refusion	Til finan- siering	Kommunal indkomst- skat	Kommunal grund- skyld og dæknings- afgifter	Andre skatter	Skatter i alt	Netto- lån- tagning	Finans- forskyd- ninger	Heraf Førogelse af likvide aktiver	Lb.- nr.
9	10	11	12	13 = 8 + 9 ÷ (10- 11-12)	14	15	16	17 = 14 + 15 + 16	18	19	20	
1000 kr.												
619	5 874	27 720	97 617	55 097	51 189	4 106	713	56 008	÷ 998	÷ 96	÷ 13 414	13
1 515	6 563	45 792	206 682	140 532	153 284	7 960	2 948	164 192	÷ 469	23 175	18 752	14
1 540	1 850	30 348	83 002	56 286	66 460	771	929	68 160	÷ 669	11 208	10 948	15
63 557	88 921	159 996	878 706	521 433	571 764	16 828	21 014	609 606	÷ 28 101	60 064	48 191	16
2 803	2 716	28 440	92 240	67 659	73 888	3 196	916	78 000	÷ 1 751	8 591	13 480	17
1 486	4 134	27 264	100 726	54 046	57 726	2 119	1 172	61 017	÷ 628	6 336	4 929	18
700	4 030	26 412	94 874	64 045	69 294	1 756	1 297	72 347	÷ 608	7 700	÷ 1 120	19
1 218	2 558	15 948	61 548	44 729	46 723	2 653	654	50 030	÷ 1 821	3 476	÷ 348	20
2 010	2 609	17 304	75 217	30 703	28 677	1 891	635	31 203	÷ 1 369	÷ 873	÷ 10 352	21
16 802	27 083	119 208	560 316	358 547	358 909	29 383	47 024	435 316	÷ 326	76 431	95 052	22
8 326	7 703	54 504	210 182	152 145	157 721	7 348	4 410	169 479	÷ 5 817	11 520	8 314	23
1 582	3 797	25 260	91 328	75 400	66 291	1 025	1 746	69 062	6 266	÷ 84	÷ 6 979	24
427	3 354	19 188	59 494	40 027	46 104	1 295	1 232	48 631	÷ 374	8 229	510	25
167 564	284 752	539 208	3 171 913	2 937 903	2 504 615	192 626	128 846	2 826 087	311 805	199 987	41 875	26
43 740	102 008	728 665	2 752 201	1 692 837	1 724 653	59 397	62 526	1 846 576	10 167	163 874	17 406	
6 780	4 668	37 656	136 755	106 800	104 689	3 544	2 203	110 436	3 490	7 117	÷ 778	1
755	1 923	31 356	83 857	45 785	52 493	1 885	656	55 034	÷ 499	8 747	3 683	2
913	5 122	17 496	65 478	46 238	47 228	1 649	1 493	50 370	÷ 786	3 351	2 897	3
1 159	4 732	21 900	75 332	36 556	42 215	685	737	43 637	÷ 939	6 133	2 613	4
600	4 255	19 428	66 576	46 508	49 827	1 806	739	52 372	÷ 769	5 095	÷ 1 784	5
1 675	3 764	44 520	146 030	78 334	94 605	149	1 930	96 684	÷ 322	18 015	8 588	6
2 786	7 805	84 024	332 637	196 050	178 751	6 730	7 791	193 272	÷ 1 681	÷ 4 465	8 511	7
369	2 100	29 376	84 811	40 701	51 648	1 280	1 078	54 006	÷ 95	13 205	11 541	8
278	2 493	18 624	71 658	44 757	41 875	1 453	3 366	46 694	÷ 418	1 523	÷ 5 155	9
7 865	7 374	68 544	319 240	220 854	222 482	6 262	13 427	242 171	÷ 941	20 374	4 350	10
745	2 247	27 996	93 314	55 210	51 943	2 860	2 050	56 853	120	1 752	÷ 5 214	11
2 232	908	26 833	87 183	48 931	48 634	2 701	1 548	52 883	644	4 604	4 063	12
3 356	5 705	50 424	171 326	82 261	88 368	3 946	1 956	94 270	÷ 959	11 053	÷ 673	13
5 465	16 161	93 804	365 929	226 074	238 805	8 875	9 681	257 361	9 611	40 902	12 229	14
598	4 307	31 824	91 251	40 146	48 201	847	2 258	51 306	÷ 353	10 807	10 355	15
5 851	24 608	97 692	466 440	327 827	313 503	12 847	10 325	336 675	1 348	10 203	÷ 33 843	16
2 313	3 836	27 168	94 384	49 805	49 386	1 878	1 288	52 552	2 716	5 458	÷ 3 977	17
161 834	180 084	1 403 886	5 848 927	3 830 069	3 910 203	197 358	147 673	4 255 240	÷ 120 263	304 875	95 542	
976	1 808	30 408	100 001	53 585	60 161	2 144	894	63 199	÷ 1 034	8 590	2 298	1
2 833	2 788	35 400	106 708	53 047	61 087	0	1 787	62 874	÷ 5 037	4 793	5 762	2
6 595	6 025	64 668	251 019	140 168	149 060	5 612	2 747	157 419	÷ 4 962	12 285	÷ 5 324	3
5 962	2 469	54 684	200 817	119 974	125 682	4 233	3 723	133 638	÷ 3 382	10 271	13 088	4
1 898	2 122	31 884	96 795	56 093	60 254	2 248	1 314	63 816	÷ 2 105	5 620	÷ 1 175	5
165	4 074	30 288	103 841	51 644	55 098	1 448	3 228	59 774	÷ 376	7 741	÷ 5 339	6
10 268	21 100	90 480	400 429	273 343	282 325	12 369	9 791	304 485	÷ 14 253	16 893	÷ 6 074	7
4 651	3 619	28 524	134 128	80 200	76 909	4 874	3 721	85 504	÷ 2 047	3 253	÷ 789	8
248	3 781	30 408	114 918	71 268	68 027	6 870	1 901	76 798	÷ 95	5 431	3 811	9
2 733	8 778	40 884	155 759	105 227	115 704	7 840	3 754	127 298	÷ 4 094	17 977	11 668	10
9 984	12 808	91 368	439 467	267 797	269 808	13 730	5 824	289 362	÷ 4 095	17 468	÷ 23	11
4 677	3 874	39 000	168 537	101 485	111 905	1 985	7 224	121 114	÷ 4 466	15 158	17 257	12
2 389	2 556	13 074	36 168	19 203	19 655	3 182	587	23 424	÷ 1 319	2 904	1 047	13
1 004	3 748	44 364	148 500	80 123	79 094	2 216	1 635	82 945	÷ 981	1 846	÷ 3 848	14
2 339	3 033	31 236	125 743	60 216	65 771	5 242	1 493	72 506	÷ 1 298	10 990	7 369	15
2 073	1 185	24 564	89 281	46 392	51 143	965	1 193	53 301	÷ 664	6 250	÷ 2 015	16
2 408	2 260	25 236	77 300	32 747	41 436	1 632	734	43 802	÷ 2 459	8 599	3 489	17
2 290	4 781	29 376	133 660	68 833	71 580	12 910	1 209	85 699	÷ 273	16 583	9 568	18
3 498	3 097	25 992	96 886	62 723	68 708	2 863	1 215	72 786	÷ 2 622	7 434	÷ 1 588	19
189	1 955	34 452	109 639	52 232	59 399	1 004	1 439	61 842	÷ 746	8 855	7 188	20
3 258	3 134	31 056	150 954	110 331	107 752	3 976	3 836	115 564	÷ 2 690	2 535	÷ 70	21
2 789	3 978	33 264	112 806	65 867	76 525	1 485	1 090	79 100	÷ 6 114	7 124	6 033	22
3 178	2 992	41 124	116 439	70 050	101 666	2 993	2 275	106 934	÷ 3 386	33 489	33 966	23
1 147	4 445	58 260	212 354	114 444	121 820	1 589	4 751	128 160	1 894	15 595	9 527	24
3 654	6 463	35 292	94 450	78 277	89 111	258	1 275	90 644	÷ 2 613	9 765	2 012	25
78 168	60 045	367 872	1 930 104	1 519 371	1 442 548	92 782	76 297	1 611 627	÷ 50 418	41 853	÷ 10 180	26
2 460	3 166	40 728	142 224	75 429	77 975	908	2 742	81 625	÷ 628	5 573	÷ 2 116	27

Tabel 14. De enkelte primærkommuners drifts- og anlægsudgifter og deres finansiering i 1984 i procent
 Current and capital expenditure of municipalities, and its financing. 1984. In percent of total current

Lb.-nr.	Køb af varer og tjenester drift	Køb af varer og tjenester anlæg	Tilskud og overførsler til personer	Tilskud og overførsler i øvrigt	Drifts- og anlægsudgifter brutto	Driftsindtægter, ekskl. statsrefusion	Anlægsindtægter	Drifts- og anlægsudgifter netto
	1	2	3	4	5=1-4	6	7	8=5 ÷ (6-7)
	Pct.							
Primærkommuner i alt	56,0	4,1	37,7	2,2	100,0	15,3	1,3	83,4
København	59,3	2,9	35,9	1,9	100,0	20,1	0,3	79,6
Frederiksberg	59,9	2,1	35,6	2,4	100,0	16,1	0,1	83,7
Københavns amt i alt	59,9	3,1	35,0	1,9	100,0	12,9	1,3	85,8
1 Ballerup	63,1	3,8	31,2	1,9	100,0	12,3	2,3	85,4
2 Brøndby	58,7	2,0	37,3	2,0	100,0	12,6	2,4	85,0
3 Dragør	67,6	2,1	29,1	1,2	100,0	14,4	0,4	85,2
4 Gentofte	57,1	2,8	38,5	1,5	100,0	13,6	1,0	85,4
5 Gladsaxe	57,3	4,1	37,4	1,2	100,0	12,2	0,3	87,5
6 Glostrup	60,8	2,5	36,0	0,7	100,0	13,8	1,7	84,5
7 Herlev	60,5	1,5	36,7	1,3	100,0	12,0	0,2	87,8
8 Albertslund	67,6	3,1	25,8	3,6	100,0	20,5	0,4	79,1
9 Hvidovre	55,4	1,6	39,6	3,4	100,0	11,3	0,7	88,0
10 Høje Tåstrup	60,6	5,2	32,1	2,1	100,0	10,7	3,5	85,8
11 Ledøje-Smørum	72,5	5,6	21,3	0,6	100,0	11,2	2,1	86,7
12 Lyngby-Tårnbæk	58,4	1,7	37,7	2,2	100,0	13,2	1,4	85,4
13 Rødovre	59,1	2,0	37,8	1,1	100,0	10,9	1,0	88,1
14 Søllerød	63,2	1,6	33,3	2,0	100,0	14,1	1,4	84,5
15 Ishøj	62,0	4,4	32,3	1,3	100,0	16,6	1,5	81,9
16 Tårnby	54,9	6,1	37,1	1,9	100,0	9,9	0,1	90,0
17 Vallensbæk	70,2	5,4	22,8	1,7	100,0	13,7	4,1	82,2
18 Værløse	65,3	4,8	28,3	1,6	100,0	12,1	0,5	87,4
Frederiksborg amt i alt	60,5	4,6	32,9	2,0	100,0	13,8	1,9	84,3
1 Allerød	65,6	5,8	26,6	2,0	100,0	9,5	2,4	88,1
2 Birkerød	61,2	2,2	32,5	4,1	100,0	9,1	0,3	90,6
3 Farum	63,4	2,5	31,9	2,3	100,0	10,7	2,7	86,6
4 Fredensborg-Humlebæk	58,1	5,0	35,6	1,3	100,0	12,5	1,2	86,3
5 Frederikssund	62,5	6,2	29,8	1,5	100,0	19,9	1,0	79,1
6 Frederiksværk	56,0	8,8	32,7	2,5	100,0	12,6	1,8	85,6
7 Græsted-Gilleleje	53,5	7,0	35,9	3,7	100,0	10,7	3,8	85,5
8 Helsingø	58,6	2,3	35,5	3,6	100,0	9,9	1,7	88,4
9 Helsingør	56,8	3,4	38,1	1,6	100,0	14,0	0,9	85,2
10 Hillerød	62,3	6,7	29,3	1,7	100,0	21,6	2,3	76,1
11 Hundested	53,2	3,9	40,8	2,1	100,0	11,5	0,8	87,7
12 Hørsholm	63,0	3,7	31,8	1,5	100,0	15,8	4,7	79,5
13 Jægerspris	58,2	9,5	30,6	1,7	100,0	13,4	0,8	85,8
14 Karlebo	64,6	2,9	31,1	1,4	100,0	14,0	0,7	85,3
15 Skibby	60,6	4,5	33,2	1,8	100,0	10,5	4,7	84,9
16 Skævinge	62,3	1,5	34,5	1,7	100,0	8,5	4,1	87,4
17 Slangerup	64,3	3,8	30,6	1,3	100,0	12,0	1,4	86,7
18 Stenløse	69,0	3,4	26,2	1,4	100,0	11,1	3,9	85,0
19 Ølstykke	71,5	2,2	25,2	1,1	100,0	13,4	1,9	84,7
Roskilde amt i alt	59,9	4,8	32,6	2,7	100,0	12,8	2,6	84,6
1 Bramsnæs	60,7	6,6	30,8	1,9	100,0	8,8	5,8	85,4
2 Greve	64,4	4,2	28,9	2,4	100,0	10,7	1,8	87,4
3 Gundsø	60,6	8,1	28,1	3,2	100,0	8,0	3,5	88,5
4 Hvalsø	62,9	3,6	32,2	1,3	100,0	8,1	0,7	91,2
5 Køge	57,4	3,9	35,4	3,3	100,0	13,4	3,3	83,3
6 Løjre	61,7	5,9	30,8	1,6	100,0	9,9	4,7	85,4
7 Ramsø	67,0	1,3	29,4	2,4	100,0	8,6	0,2	91,2
8 Roskilde	57,7	5,2	34,2	2,9	100,0	17,8	1,9	80,3
9 Skovbo	59,0	4,9	32,6	3,5	100,0	9,1	4,2	86,7
10 Solrød	61,2	4,6	31,8	2,4	100,0	10,1	4,9	85,1
11 Vallø	55,1	6,0	36,0	2,8	100,0	7,9	1,2	90,9

Anm. Bemærkninger til tabellerne – se side 10.

af de samlede drifts- og anlægsudgifter
and capital expenditure (continued)

Rente- udgifter	Rente- indtægter	Generelle tilskud	Stats- refusion	Til finan- siering	Kommunal indkomst- skat	Kommunal grund- skyld og dæknings- afgifter	Andre skatter	Skatter i alt	Netto- lån- tagning	Finans- forskyd- ninger	Heraf Forøgelse af likvide aktiver	Lb.- nr.
9	10	11	12	13=8+9 ÷(10- 11-12)	14	15	16	17=14+ 15+16	18	19	20	
Pct.												
1,5	1,8	9,0	40,3	33,8	33,0	2,0	1,8	36,8	÷0,2	2,8	1,2	
1,8	1,1	11,3	32,8	36,3	29,0	3,1	4,4	36,6	0,7	1,0	0,7	
0,5	1,3	5,8	35,5	41,7	40,6	2,1	1,4	44,2	÷0,1	2,4	2,6	
1,7	2,2	1,5	38,2	45,7	44,5	3,0	2,1	49,6	+1,2	2,7	1,1	
2,7	2,1	6,8	34,3	45,0	41,9	3,0	1,7	46,6	÷1,2	0,4	0,6	1
1,6	1,8	6,6	37,9	40,3	41,4	3,4	2,4	47,2	÷3,6	3,3	3,1	2
1,8	1,9	÷2,3	34,8	52,6	54,4	3,1	1,2	58,8	÷2,2	4,0	÷4,6	3
0,9	3,4	÷11,6	45,0	49,5	52,1	0,8	2,0	55,0	÷0,5	5,0	1,2	4
0,9	1,7	2,8	40,5	43,4	39,9	2,7	4,1	46,6	÷1,2	2,0	0,1	5
0,7	1,7	0,6	38,5	44,4	41,2	4,9	1,7	47,8	÷0,9	2,5	2,9	6
0,7	1,9	3,4	37,0	46,3	43,1	4,1	1,8	48,9	÷1,1	1,6	÷1,0	7
2,7	1,2	13,4	28,9	38,5	33,3	5,3	2,1	40,7	÷2,4	÷0,1	1,9	8
0,8	1,6	3,2	41,2	42,7	42,6	3,3	0,8	46,7	÷0,4	3,6	4,5	9
2,1	1,7	6,9	34,9	44,5	43,4	3,5	0,9	47,8	÷0,6	2,6	0,1	10
3,1	2,2	11,7	26,3	49,7	56,3	1,7	0,5	58,5	÷3,3	5,5	2,2	11
1,9	1,3	÷5,6	42,7	48,8	43,4	2,5	3,6	49,5	÷0,1	0,7	÷1,9	12
0,5	1,3	1,8	40,7	44,8	44,4	2,9	1,6	48,9	÷0,4	3,7	1,1	13
1,9	2,3	÷11,7	35,7	60,1	57,1	5,1	4,4	66,7	÷1,4	5,3	4,3	14
8,6	3,1	19,6	33,0	34,7	35,5	2,4	0,9	38,8	÷1,3	2,7	0,6	15
0,4	5,2	2,2	40,1	42,8	45,9	1,7	1,2	48,8	÷2,5	3,4	3,8	16
8,3	4,0	4,8	27,2	54,4	58,6	4,0	1,2	63,8	÷2,2	7,1	÷1,4	17
0,7	2,5	÷1,5	30,9	56,1	53,4	3,7	1,1	58,2	÷0,8	1,2	÷3,5	18
2,2	1,9	6,9	36,6	41,2	40,5	3,6	1,1	45,3	+1,4	2,7	0,8	
3,3	2,1	4,5	31,2	53,6	52,1	3,9	1,6	57,6	÷1,6	2,3	÷3,5	1
1,1	1,9	÷3,2	37,0	55,9	52,4	4,4	2,1	59,0	÷1,3	1,8	2,9	2
3,8	0,4	9,7	34,4	45,9	55,6	4,6	1,9	62,1	÷3,4	12,8	4,9	3
2,1	1,9	6,8	38,8	40,9	42,9	2,0	1,2	46,1	÷2,1	3,0	3,7	4
1,5	2,7	8,7	32,8	36,5	35,3	2,5	1,2	39,0	÷1,3	1,1	2,4	5
4,8	3,9	7,3	36,1	43,0	31,7	7,3	0,4	39,4	÷1,0	÷4,6	÷9,0	6
0,3	1,2	9,2	39,0	36,2	30,1	5,7	0,5	36,3	÷0,3	÷0,2	÷2,4	7
1,4	1,4	10,7	40,3	37,5	36,2	4,6	0,9	41,7	÷1,0	3,2	4,5	8
1,0	0,9	4,7	41,4	39,2	36,2	3,4	0,9	40,6	0,4	1,8	0,9	9
1,7	2,2	5,2	33,7	36,7	34,3	2,6	0,8	37,7	÷1,9	÷0,9	÷1,1	10
1,2	2,1	12,1	42,6	32,2	32,4	4,1	0,9	37,4	÷0,7	4,6	3,1	11
1,3	3,7	÷7,1	36,1	48,1	50,7	4,8	3,5	59,0	÷1,2	9,7	2,3	12
0,4	2,8	10,0	36,7	36,7	32,1	7,2	0,5	39,9	÷0,4	2,8	1,1	13
6,8	2,1	17,8	33,2	39,0	43,6	2,2	0,5	46,2	÷4,8	2,5	2,3	14
0,9	0,9	13,8	38,6	32,4	32,8	3,4	0,6	36,8	÷0,5	3,9	1,3	15
2,7	2,0	14,7	43,1	30,4	38,1	1,0	0,4	39,5	÷2,6	6,5	÷0,5	16
3,0	1,2	14,1	35,2	39,1	44,5	0,3	1,0	45,8	÷2,6	4,0	4,9	17
2,9	2,3	10,0	29,5	46,1	52,9	1,7	0,9	55,5	÷3,6	5,8	4,6	18
6,3	2,2	18,2	27,5	43,2	53,0	1,5	0,7	55,2	÷4,1	7,9	2,2	19
2,2	2,5	10,4	36,5	37,3	39,5	2,3	1,0	42,8	÷0,8	4,6	3,4	
3,1	3,3	13,1	36,3	35,8	39,3	2,3	0,5	42,1	÷1,8	4,5	0,5	1
3,9	2,7	12,0	31,5	45,1	44,9	3,5	1,0	49,5	÷2,9	1,5	1,0	2
2,2	2,3	12,3	31,1	45,0	46,2	2,9	1,0	50,1	÷3,0	2,1	÷3,1	3
1,1	1,6	16,0	37,3	37,5	41,8	2,1	0,4	44,4	÷0,9	5,9	5,4	4
0,9	1,9	10,4	40,0	31,9	34,6	1,8	1,1	37,5	÷0,9	4,8	3,5	5
1,0	2,3	11,4	36,0	36,7	42,0	1,4	1,4	44,7	÷1,1	6,9	2,9	6
0,4	3,6	16,9	34,6	36,6	42,5	0,0	0,8	43,3	÷0,6	6,1	4,8	7
2,0	2,5	5,1	38,2	36,5	36,4	2,7	1,2	40,3	1,7	5,5	5,0	8
1,5	1,8	21,4	35,6	29,4	40,0	0,4	1,0	41,4	÷2,8	9,2	9,8	9
4,6	2,9	12,5	34,8	39,5	45,2	2,4	1,0	48,6	÷3,6	5,5	1,6	10
1,8	4,0	12,0	40,2	36,4	37,2	1,1	0,6	38,9	÷0,2	2,3	5,0	11

Tabel 14. De enkelte primærkommuners drifts- og anlægsudgifter og deres finansiering i 1984 i procent
(fortsat) Current and capital expenditure of municipalities, and its financing. 1984. In percent of total current

Lb.-nr.	Køb af varer og tjenester drift	Køb af varer og tjenester anlæg	Tilskud og overførsler til personer	Tilskud og overførsler i øvrigt	Drifts- og anlægsudgifter brutto	Driftsindtægter, ekskl. statsrefusion	Anlægsindtægter	Drifts- og anlægsudgifter netto
	1	2	3	4	5=1-4	6	7	8=5 ÷ (6-7)
	Pct.							
Vestsjællands amt i alt	54,8	3,4	39,6	2,3	100,0	14,0	1,5	84,5
1 Bjergsted.....	50,0	3,6	45,3	1,0	100,0	6,7	1,3	92,0
2 Dianalund.....	50,7	0,3	47,3	1,8	100,0	6,7	0,8	92,6
3 Dragsholm.....	54,6	1,5	41,4	2,6	100,0	9,7	1,6	88,7
4 Fuglebjerg.....	53,1	1,1	45,1	0,7	100,0	6,8	0,7	92,5
5 Gørlev.....	51,6	5,9	40,5	1,9	100,0	8,5	1,3	90,2
6 Hashøj.....	58,1	1,4	38,7	1,7	100,0	7,3	1,0	91,7
7 Haslev.....	53,8	1,6	42,4	2,2	100,0	9,6	0,9	89,5
8 Holbæk.....	53,7	2,2	41,2	3,0	100,0	12,1	0,9	87,0
9 Hvidebæk.....	55,6	1,3	41,7	1,4	100,0	7,3	3,2	89,5
10 Høng.....	54,4	0,6	43,0	2,0	100,0	10,7	1,5	87,8
11 Jernløse.....	56,6	3,7	37,8	1,9	100,0	7,9	1,2	91,0
12 Kalundborg.....	60,1	3,2	34,9	1,7	100,0	23,4	0,6	76,0
13 Korsør.....	55,2	6,9	35,9	1,9	100,0	17,7	2,8	79,6
14 Nykøbing-Rørvig.....	56,4	3,9	38,2	1,5	100,0	15,2	0,8	84,0
15 Ringsted.....	57,5	4,5	36,1	1,9	100,0	18,1	1,5	80,5
16 Skælskør.....	50,4	5,2	42,1	2,2	100,0	9,7	0,5	89,7
17 Slagelse.....	53,2	3,5	38,8	4,4	100,0	21,0	0,9	78,1
18 Sorø.....	56,4	2,4	40,8	0,5	100,0	15,5	0,9	83,6
19 Stenlille.....	53,3	2,3	42,8	1,6	100,0	5,4	2,3	92,3
20 Svinninge.....	53,0	4,2	40,3	2,5	100,0	8,3	1,1	90,6
21 Tornved.....	51,7	3,6	42,5	2,2	100,0	9,3	6,1	84,6
22 Trundholm.....	54,2	3,3	39,9	2,7	100,0	9,6	1,3	89,2
23 Tølløse.....	56,0	3,5	39,5	1,0	100,0	8,1	4,8	87,1
Storstrøms amt i alt	53,2	3,0	41,7	2,1	100,0	13,4	1,1	85,5
1 Fakse.....	51,6	4,3	41,7	2,4	100,0	9,0	2,1	89,0
2 Fladså.....	52,9	1,4	42,6	3,1	100,0	8,1	0,6	91,3
3 Holeby.....	51,3	1,7	45,9	1,1	100,0	5,6	1,6	92,8
4 Holmegård.....	60,9	3,3	33,9	1,9	100,0	10,3	1,0	88,7
5 Højreby.....	56,1	1,6	41,6	0,7	100,0	11,7	1,0	87,3
6 Langebæk.....	51,5	3,9	43,0	1,7	100,0	8,1	2,7	89,2
7 Maribo.....	54,6	4,6	39,7	1,1	100,0	19,6	0,8	79,6
8 Møn.....	48,1	2,3	44,6	4,9	100,0	7,7	0,7	91,6
9 Nakskov.....	54,4	2,0	42,1	1,5	100,0	16,9	0,1	83,0
10 Nykøbing-Falster.....	54,5	4,0	39,1	2,4	100,0	21,0	1,1	77,9
11 Nysted.....	49,2	4,1	44,2	2,5	100,0	7,2	1,0	91,8
12 Næstved.....	54,5	3,1	40,7	1,7	100,0	15,8	0,5	83,7
13 Nr. Alslev.....	50,1	2,3	46,9	0,7	100,0	6,7	1,0	92,3
14 Præstø.....	52,4	1,1	44,8	1,8	100,0	9,8	2,5	87,7
15 Ravnsborg.....	50,6	2,6	45,8	0,9	100,0	6,9	0,3	92,8
16 Rudbjerg.....	54,9	2,0	42,4	0,7	100,0	8,0	1,2	90,8
17 Rødby.....	54,6	3,8	39,4	2,2	100,0	13,5	0,8	85,7
18 Rønnede.....	54,8	1,2	43,6	0,5	100,0	6,0	0,8	93,3
19 Sakskøbing.....	51,2	0,6	45,9	2,3	100,0	11,3	0,9	87,8
20 Stevns.....	49,3	3,0	44,2	3,5	100,0	8,4	3,6	88,0
21 Stubbekøbing.....	50,6	1,4	47,0	1,1	100,0	6,6	0,7	92,7
22 Suså.....	49,9	3,3	44,5	2,3	100,0	7,7	0,6	91,7
23 Sydfalster.....	50,3	7,6	39,2	2,9	100,0	8,4	5,6	86,0
24 Vordingborg.....	55,6	3,4	37,8	3,1	100,0	19,6	1,0	79,4
Bornholms amt i alt	50,5	4,4	43,3	1,8	100,0	10,7	2,0	87,3
1 Allinge-Gudhjem.....	46,9	3,6	47,0	2,5	100,0	8,0	0,8	91,2
2 Hasle.....	51,5	3,0	44,4	1,1	100,0	9,5	1,9	88,6
3 Neksø.....	48,6	9,3	40,7	1,4	100,0	9,3	2,8	87,9
4 Rønne.....	51,8	3,4	42,8	2,0	100,0	13,6	2,7	83,7
5 Åkirkeby.....	53,3	2,3	42,8	1,6	100,0	10,3	1,1	88,7
Fyns amt i alt	54,1	4,0	40,1	1,8	100,0	15,6	2,0	82,5
1 Assens.....	46,1	5,4	43,7	4,8	100,0	8,1	4,1	87,8
2 Bogense.....	44,4	9,7	43,0	2,9	100,0	6,6	3,6	89,8

Anm. Bemærkninger til tabellerne – se side 10.

af de samlede drifts- og anlægsudgifter

and capital expenditure (continued)

Rente- udgifter	Rente- indtægter	Generelle tilskud	Stats- refusion	Til finan- siering	Kommunal indkomst- skat	Kommunal grund- skyld og dæknings- afgifter	Andre skatter	Skatter i alt	Netto- lån- tagning	Finans- forskyd- ninger	Heraf Forøgelse af likvide aktiver	Lb.- nr.
9	10	11	12	13=8+9 ÷(10- 11-12)	14	15	16	17=14+ 15+16	18	19	20	
Pct.												
1,4	1,9	9,5	43,5	30,9	31,1	2,6	1,1	34,7	÷0,5	3,3	0,9	
0,4	1,6	10,7	49,7	30,4	29,6	3,1	0,5	33,2	÷0,3	2,6	1,7	1
0,0	0,7	12,1	51,9	27,9	32,0	0,0	0,4	32,4	0,0	4,5	÷0,1	2
1,2	1,1	11,0	45,8	32,0	32,0	5,9	0,6	38,4	÷1,4	5,0	÷0,4	3
0,2	0,8	13,4	50,8	27,6	28,8	0,0	0,6	29,4	÷0,2	1,6	1,7	4
1,8	2,7	9,0	46,5	33,8	25,3	5,8	1,4	32,5	÷0,3	÷1,6	÷3,9	5
0,5	0,8	12,4	46,1	32,8	37,4	0,0	0,6	38,1	÷0,4	4,8	2,9	6
1,5	1,2	11,2	45,4	33,2	38,5	1,5	0,7	40,7	÷2,4	5,1	1,3	7
1,0	1,3	8,6	42,6	35,4	35,2	2,4	1,4	39,0	÷0,9	2,7	2,5	8
1,2	0,9	13,0	46,5	30,2	33,9	1,9	0,3	36,1	÷1,8	4,1	1,4	9
0,5	1,9	11,3	49,7	25,4	28,0	1,0	1,8	30,8	÷0,3	5,0	6,5	10
0,8	2,3	12,0	45,1	32,3	35,9	1,7	0,4	38,0	÷0,5	5,1	0,7	11
7,7	7,1	7,1	37,6	31,8	30,5	4,2	2,0	36,7	÷3,5	1,4	÷1,8	12
0,7	1,6	7,8	39,0	31,9	29,2	1,3	0,6	31,1	3,8	2,9	3,5	13
0,9	1,6	5,8	42,8	34,7	26,6	12,0	0,5	39,2	÷0,4	4,1	0,3	14
1,0	1,2	9,0	40,4	30,8	31,1	0,8	1,2	33,1	0,3	2,6	2,7	15
0,3	1,4	10,6	45,6	32,5	30,5	1,2	2,5	34,2	÷0,4	1,3	÷3,7	16
0,9	1,4	8,3	42,9	26,4	27,8	1,2	1,1	30,2	0,0	3,7	÷0,2	17
0,7	1,2	9,7	44,5	28,9	30,0	0,9	0,7	31,5	÷0,4	2,2	0,2	18
0,2	1,1	12,9	48,0	30,6	34,5	0,5	1,1	36,1	÷0,6	4,9	4,3	19
1,2	2,7	11,1	45,3	32,6	35,1	2,8	0,3	38,3	÷1,3	4,4	1,6	20
0,8	1,3	13,6	47,2	23,4	30,7	1,7	0,4	32,8	÷1,5	8,0	1,7	21
0,2	2,0	7,6	44,7	35,0	25,8	12,3	1,0	39,2	÷0,2	4,0	÷2,7	22
1,7	2,6	11,9	43,9	30,4	35,5	1,5	0,8	37,8	÷2,7	4,7	2,7	23
0,8	1,4	9,6	45,6	29,6	30,8	1,8	0,9	33,5	÷0,6	3,3	0,4	
2,7	1,2	11,2	48,7	30,6	35,1	2,6	1,0	38,8	0,3	8,5	7,0	1
0,9	1,2	12,2	48,8	30,1	34,4	0,6	0,7	35,6	÷2,2	3,4	3,2	2
0,8	1,4	10,7	49,3	32,2	32,2	3,2	1,2	36,6	÷1,0	3,3	÷1,0	3
0,7	1,3	11,5	39,1	37,5	41,6	1,4	1,1	44,1	÷0,5	6,0	5,4	4
2,2	1,1	11,5	47,6	29,3	31,9	1,8	0,3	34,0	÷1,7	3,0	÷0,1	5
1,0	2,5	12,2	48,2	27,3	32,1	2,1	0,3	34,4	÷0,8	6,4	2,4	6
1,2	1,7	8,5	43,7	26,8	26,5	2,2	0,6	29,4	0,3	2,8	÷2,9	7
0,4	1,4	10,8	50,7	29,2	29,4	1,4	1,1	31,9	÷0,5	2,3	÷2,1	8
0,7	1,2	7,7	45,0	29,7	27,0	1,1	2,0	30,1	÷0,2	0,2	÷2,9	9
0,7	1,6	6,9	42,4	27,7	28,6	1,7	0,9	31,2	÷0,8	2,7	3,4	10
0,6	1,9	11,8	48,5	30,2	33,2	2,6	0,4	36,2	0,0	6,0	2,2	11
0,3	1,4	8,3	43,7	30,7	33,9	1,4	0,9	36,2	÷0,3	5,2	÷0,7	12
0,3	1,6	12,4	52,6	26,1	30,3	1,3	0,5	32,1	÷0,5	5,5	4,1	13
1,3	1,3	10,9	49,5	27,3	31,2	1,0	0,6	32,9	÷1,8	3,8	÷1,2	14
0,4	1,2	11,6	51,6	28,7	26,7	1,6	0,4	28,7	÷0,4	÷0,4	÷4,0	15
0,7	1,2	10,6	44,5	35,2	30,9	5,5	0,7	37,1	÷0,9	1,0	0,2	16
1,3	0,6	10,5	40,7	35,2	30,3	2,6	0,4	33,3	÷1,7	÷3,6	÷1,7	17
1,4	1,3	13,5	48,3	31,6	37,5	0,6	0,6	38,7	÷1,3	5,9	7,0	18
0,5	1,0	9,8	50,3	27,1	27,8	2,2	1,3	31,4	÷0,5	3,7	÷1,8	19
1,5	1,4	11,4	47,7	29,0	31,4	0,6	0,9	32,9	÷0,6	3,2	÷2,1	20
0,1	0,9	12,0	50,4	29,7	30,7	2,1	0,6	33,3	÷0,2	3,4	4,3	21
0,9	1,6	14,2	46,6	30,1	37,0	1,1	0,5	38,6	÷1,4	7,1	6,0	22
0,3	1,9	8,7	41,2	34,5	29,8	7,0	0,6	37,4	÷0,9	1,9	÷2,0	23
0,7	1,9	7,7	42,2	28,3	27,4	1,4	0,7	29,5	÷0,4	0,9	÷0,7	24
1,0	1,4	10,9	48,0	28,0	29,2	1,0	1,4	31,5	÷0,4	3,0	0,1	
0,8	1,6	13,3	50,6	26,4	26,0	0,7	0,6	27,3	÷0,4	0,5	÷5,2	1
1,3	1,1	14,3	49,7	24,7	35,4	0,7	0,4	36,4	÷0,6	11,1	9,5	2
0,2	0,9	9,4	45,7	32,0	28,3	1,0	1,1	30,4	÷0,3	÷1,9	÷7,3	3
1,6	1,5	7,9	46,9	29,0	29,4	1,0	2,7	33,0	÷0,6	3,4	2,0	4
0,9	2,0	13,8	48,7	25,0	28,1	1,4	0,5	29,9	÷0,2	4,8	3,9	5
1,1	1,6	9,3	44,3	28,4	29,9	1,0	1,0	31,9	÷0,2	3,3	1,6	
0,7	1,6	10,8	47,5	28,6	29,9	0,0	1,5	31,4	÷0,2	2,5	÷1,5	1
0,3	3,3	10,5	45,0	31,2	23,9	1,4	0,5	25,8	÷1,1	÷6,4	÷10,3	2

Tabel 14. De enkelte primærkommuners drifts- og anlægsudgifter og deres finansiering i 1984 i procent
(fortsat) Current and capital expenditure of municipalities, and its financing. 1984. In percent of total current

Lb.- nr.		Køb af varer og tjenester drift	Køb af varer og tjenester anlæg	Tilskud og over- førsler til per- soner	Tilskud og over- førsler i øvrigt	Drifts- og anlægs- udgifter brutto	Drifts- indtægter, ekskl. stats- refusion	Anlægs- indtægter	Drifts- og anlægs- udgifter netto
		1	2	3	4	5=1-4	6	7	8=5 ÷ (6-7)
		Pct.							
3	Broby	49,4	4,6	43,7	2,3	100,0	6,8	1,0	92,3
4	Egebjerg	51,0	3,0	43,5	2,5	100,0	7,9	0,4	91,7
5	Ejby	49,3	3,7	45,1	1,9	100,0	8,4	0,4	91,1
6	Fåborg	53,5	4,4	40,1	2,1	100,0	19,6	1,3	79,0
7	Glamsbjerg	52,0	0,9	45,5	1,7	100,0	8,6	1,0	90,4
8	Gudme	53,6	3,4	41,8	1,1	100,0	9,4	0,9	89,7
9	Hårby	46,9	8,3	43,5	1,3	100,0	8,5	4,7	86,7
10	Kerteminde	58,2	4,1	36,9	0,8	100,0	15,3	2,3	82,4
11	Langeskov	58,7	7,5	31,5	2,2	100,0	13,5	3,0	83,5
12	Marstal	48,5	1,1	44,2	6,3	100,0	7,4	1,8	90,8
13	Middelfart	52,6	9,0	36,3	2,1	100,0	15,7	3,2	81,1
14	Munkebo	55,0	5,5	37,5	2,0	100,0	13,7	0,7	85,6
15	Nyborg	55,8	3,5	37,7	2,9	100,0	22,0	1,9	76,0
16	Nr. Åby	47,2	7,7	42,8	2,3	100,0	6,7	2,2	91,1
17	Odense	56,7	3,6	38,4	1,3	100,0	21,0	2,1	76,9
18	Otterup	55,3	2,1	41,5	1,0	100,0	12,8	1,0	86,2
19	Ringe	50,5	3,1	43,3	3,1	100,0	7,7	2,8	89,5
20	Rudkøbing	50,9	3,1	43,7	2,3	100,0	11,8	1,1	87,1
21	Ryslinge	50,9	3,8	43,0	2,3	100,0	7,3	1,1	91,6
22	Svendborg	51,0	4,3	42,4	2,3	100,0	10,6	2,0	87,4
23	Sydlangeland	47,1	2,6	49,0	1,3	100,0	8,4	2,1	89,5
24	Søndersø	52,6	1,8	43,9	1,8	100,0	7,0	1,1	91,9
25	Tommerup	52,2	6,2	39,1	2,5	100,0	7,9	0,8	91,3
26	Tranekær	51,0	3,0	44,9	1,1	100,0	9,6	0,9	89,5
27	Ullerslev	57,8	4,5	36,5	1,1	100,0	12,9	1,3	85,8
28	Vissenbjerg	55,8	2,1	40,2	2,0	100,0	7,1	0,3	92,7
29	Ærøskøbing	41,2	4,6	50,0	4,1	100,0	3,7	1,8	94,5
30	Ørbæk	52,2	1,3	43,8	2,7	100,0	7,9	1,4	90,7
31	Årslev	61,1	1,6	36,0	1,4	100,0	10,0	1,9	88,1
32	Årup	53,6	0,4	44,5	1,5	100,0	7,7	0,7	91,6
	Sønderjyllands amt i alt	51,1	3,8	43,1	2,0	100,0	9,5	1,4	89,1
1	Augustenborg	54,5	6,2	33,3	6,0	100,0	6,7	1,5	91,8
2	Bov	54,6	3,8	39,3	2,3	100,0	9,0	4,6	86,4
3	Bredøbro	48,0	1,9	48,4	1,7	100,0	4,3	0,8	94,8
4	Broager	52,7	4,4	40,5	2,5	100,0	7,4	0,8	91,7
5	Christiansfeld	53,8	1,2	43,6	1,4	100,0	6,3	1,2	92,5
6	Gram	48,7	8,1	41,3	2,0	100,0	7,7	2,3	89,9
7	Gråsten	52,0	8,6	38,6	0,8	100,0	14,3	0,7	85,0
8	Haderslev	50,1	2,6	45,5	1,8	100,0	9,7	1,9	88,4
9	Højer	49,3	2,8	45,0	2,9	100,0	8,9	2,5	88,6
10	Lundtoft	51,2	2,0	44,8	1,9	100,0	7,1	1,3	91,7
11	Løgumkloster	50,6	0,9	46,0	2,5	100,0	9,4	0,5	90,0
12	Nordborg	55,7	6,1	36,8	1,5	100,0	8,3	2,7	89,0
13	Nr. Rangstrup	48,1	1,7	47,9	2,3	100,0	6,5	0,8	92,7
14	Rødding	50,3	2,0	45,8	1,9	100,0	5,4	0,8	93,8
15	Rødekro	53,1	4,1	41,1	1,6	100,0	7,8	1,3	90,9
16	Skærbæk	48,0	2,6	47,6	1,8	100,0	7,3	2,1	90,6
17	Sundeved	58,5	1,8	38,2	1,5	100,0	7,8	1,4	90,8
18	Sydals	55,2	2,6	40,2	2,0	100,0	6,3	1,0	92,8
19	Sønderborg	48,7	6,6	43,2	1,5	100,0	13,6	0,4	86,0
20	Tinglev	49,4	1,0	48,7	1,0	100,0	6,9	1,0	92,2
21	Tønder	49,3	3,4	44,2	3,1	100,0	12,1	1,7	86,2
22	Vojens	52,6	3,2	41,3	3,0	100,0	9,9	1,1	89,0
23	Åbenrå	50,3	4,3	43,2	2,2	100,0	12,9	1,0	86,2
	Ribe amt i alt	54,7	5,3	37,4	2,5	100,0	15,9	2,1	82,0
1	Billund	51,2	17,0	26,7	5,1	100,0	7,8	3,1	89,1
2	Blåbjerg	50,5	2,7	44,5	2,3	100,0	8,9	2,0	89,0
3	Blåvandshuk	55,7	8,1	32,8	3,4	100,0	9,2	2,1	88,7
4	Bramming	50,1	6,7	41,7	1,6	100,0	6,9	2,0	91,1

Anm. Bemærkninger til tabellerne – se side 10.

af de samlede drifts- og anlægsudgifter
and capital expenditure (continued)

Rente-udgifter	Rente-indtægter	Generelle tilskud	Stats-refusion	Til finansiering	Kommunal indkomstskat	Kommunal grundskyld og dækningsafgifter	Andre skatter	Skatter i alt	Nettolån-tagning	Finansforskydninger	Heraf Forøgelse af likvide aktiver	Lb.-nr.
9	10	11	12	13 = 8 + 9 ÷ (10-11-12)	14	15	16	17 = 14 + 15 + 16	18	19	20	
Pct.												
0,3	3,2	12,1	48,8	28,5	30,1	0,0	0,4	30,5	÷ 0,3	1,7	÷ 2,3	3
1,1	0,9	12,6	49,9	29,3	33,9	0,3	0,5	34,7	1,1	6,5	5,8	4
0,3	2,8	12,1	50,4	26,0	27,3	0,9	0,7	28,8	÷ 0,3	2,5	1,7	5
1,2	2,1	9,9	43,7	24,4	25,6	0,9	1,1	27,6	÷ 1,7	1,5	÷ 2,3	6
0,4	1,5	13,1	51,5	24,8	30,9	0,0	1,2	32,1	÷ 0,9	6,5	6,0	7
0,1	0,8	12,6	50,7	25,6	26,6	0,3	0,4	27,4	÷ 0,2	1,6	0,9	8
0,5	3,7	12,1	48,4	23,1	26,5	0,3	1,1	27,9	÷ 0,3	4,5	3,5	9
0,5	1,7	9,8	42,8	28,7	32,4	1,3	0,7	34,4	÷ 0,1	5,6	6,9	10
1,5	3,6	10,3	37,4	33,7	36,2	0,9	1,2	38,3	÷ 1,8	2,7	÷ 3,3	11
0,4	1,0	12,8	52,5	24,8	28,9	0,0	0,4	29,4	÷ 0,4	4,1	÷ 0,8	12
0,5	2,8	8,5	41,1	29,2	29,4	0,9	1,0	31,3	÷ 0,2	1,9	3,3	13
1,1	2,3	11,8	36,9	35,7	38,4	1,9	0,5	40,8	0,8	5,9	3,6	14
1,8	1,7	8,1	40,3	27,7	31,3	1,2	0,9	33,3	0,0	5,6	6,1	15
0,7	1,5	11,4	48,0	30,9	30,4	0,7	0,9	32,0	÷ 0,5	0,6	÷ 3,6	16
1,6	1,1	7,1	41,4	28,8	29,1	1,4	1,1	31,5	0,4	3,1	1,3	17
0,7	1,4	12,1	47,0	26,3	31,2	1,5	0,3	33,1	÷ 1,7	5,1	3,3	18
0,5	1,2	11,9	47,0	29,9	32,8	0,5	0,6	33,9	÷ 0,8	3,3	1,3	19
2,7	1,3	9,7	50,5	28,3	28,0	1,2	1,3	30,5	0,0	2,1	÷ 0,7	20
0,5	1,4	16,6	48,2	25,9	34,5	0,7	0,4	35,6	÷ 0,9	8,7	3,9	21
0,5	1,7	8,7	48,0	29,4	30,7	0,7	1,8	33,2	÷ 1,3	2,4	1,8	22
0,2	1,9	13,0	54,7	20,0	24,0	1,8	0,6	26,4	÷ 0,7	5,8	3,8	23
0,4	1,7	13,2	48,5	28,8	34,4	0,4	0,7	35,5	÷ 0,6	6,1	4,8	24
0,6	2,0	11,6	45,5	32,9	32,4	0,0	0,5	32,9	÷ 0,5	÷ 0,5	÷ 1,8	25
2,0	2,1	11,6	54,3	23,5	22,7	1,6	0,3	24,6	÷ 0,6	0,5	0,2	26
2,5	1,9	12,3	44,4	29,7	34,6	1,1	0,3	36,0	÷ 0,9	5,4	0,5	27
1,0	1,5	13,5	47,0	31,6	37,0	0,5	0,4	37,8	÷ 1,5	4,7	6,1	28
0,2	1,9	17,7	55,4	19,7	23,8	0,0	0,7	24,5	÷ 0,2	4,7	0,0	29
1,1	2,1	13,2	49,4	27,1	31,9	0,0	0,5	32,4	÷ 0,8	4,5	2,1	30
0,4	2,6	11,8	42,0	32,1	36,7	0,6	1,1	38,5	÷ 0,4	5,9	3,2	31
1,9	3,6	13,5	52,3	24,0	30,5	0,3	1,1	31,9	÷ 1,1	6,8	3,0	32
1,3	1,8	12,0	46,8	29,8	32,2	0,8	1,1	34,1	÷ 1,4	2,9	0,9	
0,5	3,7	11,1	44,6	33,0	33,5	0,6	0,6	34,8	÷ 0,4	1,4	÷ 3,1	1
0,8	2,9	10,8	42,2	31,2	36,6	0,7	1,9	39,3	÷ 5,7	2,4	÷ 3,8	2
0,2	3,0	15,4	52,2	24,5	31,0	0,0	1,6	32,6	÷ 3,1	5,0	÷ 1,2	3
0,4	2,2	13,0	46,7	30,2	31,9	0,4	0,6	32,9	÷ 0,1	2,6	÷ 1,7	4
1,3	0,6	14,4	49,7	29,0	33,6	1,7	0,9	36,2	÷ 0,7	6,5	5,4	5
0,6	1,8	12,4	46,6	29,8	28,1	0,4	0,6	29,2	÷ 0,6	÷ 1,2	÷ 1,0	6
2,5	1,5	10,0	43,4	32,5	29,9	0,4	0,7	31,1	÷ 0,2	÷ 1,7	÷ 9,1	7
1,8	1,0	9,8	48,0	31,4	33,5	1,2	0,9	35,6	÷ 1,5	2,7	2,5	8
0,2	2,4	13,1	49,1	24,2	33,0	0,7	0,1	33,9	÷ 1,0	8,7	8,1	9
1,9	1,7	15,6	50,1	26,2	27,1	0,4	0,3	27,8	÷ 1,8	÷ 0,2	÷ 1,4	10
0,5	1,1	16,7	51,8	21,0	28,7	0,4	0,8	29,9	÷ 0,2	8,7	5,6	11
0,3	3,6	10,3	41,1	34,2	32,3	1,5	1,6	35,5	÷ 0,2	1,0	4,5	12
1,3	2,0	17,2	50,4	24,5	29,7	0,5	0,5	30,8	÷ 1,6	4,8	0,9	13
0,5	1,3	15,5	49,8	27,6	32,7	0,4	0,9	34,1	÷ 0,7	5,8	5,5	14
0,5	1,9	15,8	44,1	29,6	31,4	0,2	1,0	32,6	÷ 0,7	2,3	÷ 0,6	15
0,2	2,4	13,8	51,7	22,9	25,5	0,5	0,5	26,5	÷ 0,5	3,0	1,0	16
1,2	0,6	14,5	44,9	31,9	35,8	0,5	0,6	36,9	÷ 0,9	4,1	4,3	17
3,1	1,6	13,7	46,3	34,2	37,6	1,1	0,5	39,2	÷ 2,2	2,8	÷ 0,8	18
1,9	0,8	8,9	44,3	33,9	31,6	1,0	1,7	34,3	1,0	1,4	÷ 1,4	19
2,2	3,2	18,3	51,2	21,6	33,9	1,1	0,5	35,6	÷ 8,3	5,7	3,2	20
2,0	3,8	10,1	47,6	26,7	34,2	0,6	1,0	35,8	÷ 3,9	5,1	÷ 0,7	21
0,9	1,3	13,1	44,6	30,9	35,3	0,5	1,0	36,8	÷ 0,5	5,4	3,6	22
1,7	1,0	9,1	46,8	30,9	30,1	0,9	1,8	32,7	÷ 1,9	÷ 0,1	÷ 0,4	23
2,0	2,2	10,6	41,1	30,1	32,2	1,1	1,5	34,8	÷ 1,2	3,5	1,3	
1,0	3,2	9,4	32,7	44,8	30,8	0,3	13,0	44,1	÷ 1,2	÷ 1,9	÷ 3,1	1
1,7	2,1	14,2	50,0	24,4	29,4	3,1	0,3	32,9	÷ 0,6	7,8	5,5	2
1,2	2,4	9,8	37,5	40,2	32,1	10,1	0,9	43,1	÷ 0,8	2,1	1,0	3
1,5	3,1	14,6	46,1	28,7	31,3	0,0	0,7	32,0	÷ 1,6	1,7	÷ 2,6	4

Tabel 14. De enkelte primærkommuners drifts- og anlægsudgifter og deres finansiering i 1984 i procent
(fortsat) Current and capital expenditure of municipalities, and its financing. 1984. In percent of total current

Lb.-nr.		Køb af varer og tjenester drift	Køb af varer og tjenester anlæg	Tilskud og overførsler til personer	Tilskud og overførsler i øvrigt	Drifts- og anlægsudgifter brutto	Drifts-indtægter, ekskl. stats-refusion	Anlægs-indtægter	Drifts- og anlægsudgifter netto
		1	2	3	4	5=1-4	6	7	8=5 ÷ (6-7)
		Pct.							
5	Brørup	51,4	4,4	41,5	2,7	100,0	7,0	1,3	91,7
6	Esbjerg	56,9	6,3	34,5	2,3	100,0	23,4	2,1	74,5
7	Fanø	60,8	1,9	35,5	1,8	100,0	9,7	0,4	89,8
8	Grindsted	51,6	5,5	40,0	2,9	100,0	9,2	4,1	86,7
9	Helle	54,4	1,1	42,2	2,3	100,0	5,6	0,6	93,8
10	Holsted	51,8	0,5	45,7	2,0	100,0	7,1	0,6	92,3
11	Ribe	54,6	3,7	39,3	2,3	100,0	11,3	1,4	87,3
12	Varde	55,5	3,8	37,4	3,3	100,0	20,3	2,0	77,7
13	Vejen	53,3	2,2	41,3	3,2	100,0	8,4	1,7	89,8
14	Ølgod	51,3	3,8	43,7	1,2	100,0	6,6	1,6	91,8
	Vejle amt i alt	53,2	4,5	40,0	2,3	100,0	15,2	1,2	83,6
1	Brædstrup	51,9	2,9	43,7	1,5	100,0	6,6	0,8	92,6
2	Børkop	56,3	1,3	40,7	1,7	100,0	7,0	0,7	92,3
3	Egtved	51,2	3,0	42,3	3,5	100,0	5,7	0,5	93,8
4	Fredericia	55,3	6,7	35,9	2,1	100,0	21,0	0,8	78,2
5	Gedved	56,5	2,2	40,4	1,0	100,0	9,9	0,6	89,5
6	Give	50,4	2,9	44,9	1,8	100,0	6,0	0,4	93,6
7	Hedensted	51,9	6,0	40,6	1,5	100,0	8,8	1,9	89,3
8	Horsens	48,0	6,0	42,3	3,6	100,0	13,1	0,9	86,0
9	Jelling	57,6	2,2	38,6	1,7	100,0	9,2	1,0	89,9
10	Juelsminde	50,8	2,7	43,2	3,2	100,0	7,0	0,8	92,2
11	Kolding	55,5	3,4	38,4	2,8	100,0	21,5	0,9	77,6
12	Lunderskov	51,8	4,2	42,2	1,8	100,0	6,9	2,0	91,1
13	Nr. Snede	49,5	0,9	48,1	1,5	100,0	6,6	0,7	92,7
14	Tørring-Uldum	51,6	2,2	44,3	2,0	100,0	7,0	1,4	91,5
15	Vamdrup	54,5	4,1	39,6	1,7	100,0	8,5	2,2	89,3
16	Vejle	55,4	5,2	38,2	1,2	100,0	19,3	2,6	78,1
	Ringkøbing amt i alt	55,6	3,8	37,6	3,0	100,0	16,1	1,9	82,0
1	Avlum-Haderup	54,9	1,4	42,3	1,4	100,0	7,7	0,6	91,7
2	Brande	51,8	1,7	45,7	0,8	100,0	6,4	2,3	91,3
3	Egvad	52,9	2,0	42,3	2,8	100,0	7,4	5,6	87,1
4	Herning	60,1	4,7	32,1	3,1	100,0	25,4	2,2	72,3
5	Holmsland	58,4	0,8	38,1	2,7	100,0	13,9	0,6	85,5
6	Holstebro	55,6	5,6	35,2	3,5	100,0	20,6	1,9	77,5
7	Ikast	55,3	3,4	38,0	3,2	100,0	8,0	2,7	89,3
8	Lemvig	52,2	3,7	40,5	3,6	100,0	13,5	0,8	85,7
9	Ringkøbing	52,3	3,3	40,7	3,7	100,0	12,1	0,7	87,2
10	Skjern	52,8	3,2	40,6	3,4	100,0	15,4	1,5	83,1
11	Struer	59,5	3,4	35,3	1,9	100,0	19,9	1,2	78,9
12	Thyborøn-Harboør	59,5	6,7	31,3	2,6	100,0	15,9	4,4	79,7
13	Thyholm	49,9	3,0	45,4	1,7	100,0	5,4	0,7	93,9
14	Trehøje	51,5	1,2	42,5	4,8	100,0	7,9	2,1	90,0
15	Ulfborg-Vemb	49,9	3,6	43,6	2,9	100,0	5,7	5,1	89,2
16	Videbæk	50,7	1,9	44,0	3,4	100,0	8,0	0,5	91,5
17	Vinderup	52,2	2,5	43,1	2,2	100,0	10,0	0,5	89,5
18	Åskov	53,9	4,4	40,2	1,4	100,0	7,0	1,8	91,2
	Århus amt i alt	54,8	6,2	36,7	2,3	100,0	17,3	1,5	81,1
1	Ebeltoft	50,3	7,5	40,4	1,7	100,0	12,5	2,0	85,5
2	Galten	60,2	6,2	32,0	1,6	100,0	9,0	1,5	89,5
3	Gjern	56,9	2,5	39,7	0,9	100,0	8,7	0,6	90,7
4	Grenå	55,5	4,3	37,5	2,7	100,0	22,7	1,6	75,7
5	Hadsten	58,0	4,2	36,1	1,7	100,0	9,2	2,4	88,3
6	Hammel	52,9	5,7	39,4	1,9	100,0	6,8	3,2	90,0
7	Hinnerup	61,6	7,1	30,1	1,2	100,0	9,6	2,2	88,2
8	Hørning	60,2	5,7	31,1	2,9	100,0	8,4	1,5	90,1
9	Langå	52,5	4,7	40,5	2,2	100,0	6,6	2,5	90,9
10	Mariager	49,9	4,6	42,8	2,8	100,0	7,6	1,4	90,9
11	Midtdjurs	49,8	3,7	44,3	2,2	100,0	7,5	1,6	90,8
12	Nørhald	54,9	3,3	39,7	2,1	100,0	10,0	1,9	88,1

Anm. Bemærkninger til tabellerne – se side 10.

af de samlede drifts- og anlægsudgifter
and capital expenditure (continued)

Rente- udgifter	Rente- indtægter	Generelle tilskud	Stats- refu- sion	Til finan- sierung	Kommunal indkomst- skat	Kommunal grund- skyld og dæknings- afgifter	Andre skatter	Skatter i alt	Netto- lån- tagning	Finans- forskyd- ninger	Heraf Forøgelse af likvide aktiver	Lb.- nr.
9	10	11	12	13=8+9 ÷(10- 11-12)	14	15	16	17=14+ 15+16	18	19	20	
Pct.												
1,0	1,6	17,0	47,7	26,4	30,7	0,6	0,8	32,0	÷1,9	3,8	0,3	5
2,6	1,6	7,4	36,5	31,6	32,8	1,1	1,4	35,3	÷1,6	2,1	÷0,1	6
0,8	3,5	9,0	43,2	34,9	36,2	9,7	1,0	46,9	÷1,1	10,9	2,5	7
1,1	2,6	12,0	44,4	28,8	32,7	0,4	0,8	33,9	÷1,2	3,8	÷1,0	8
0,3	1,8	18,3	48,8	25,3	35,8	0,4	1,0	37,2	÷0,8	11,0	5,6	9
0,9	2,2	16,5	50,7	23,8	29,4	0,5	0,6	30,5	÷2,4	4,3	4,3	10
1,7	1,5	11,7	44,1	31,6	30,8	0,5	0,5	31,9	0,8	1,1	0,5	11
3,1	5,0	10,4	40,6	24,8	31,4	0,5	1,3	33,2	÷1,8	6,6	9,5	12
1,3	1,5	13,1	47,0	29,6	33,2	0,8	1,2	35,1	÷1,4	4,2	1,1	13
0,4	2,6	15,9	50,1	23,5	31,0	0,2	1,4	32,6	0,9	10,0	5,1	14
1,1	1,8	10,1	43,5	29,3	31,1	1,1	1,2	33,4	0,1	4,2	1,5	
0,9	2,2	14,4	50,8	26,0	29,1	0,5	0,8	30,3	÷0,7	3,6	÷0,5	1
0,9	2,4	15,1	43,3	32,3	39,6	1,2	0,6	41,4	÷1,0	8,1	3,1	2
0,9	2,1	14,4	46,3	31,9	32,6	0,6	0,5	33,8	÷0,7	1,2	÷3,3	3
0,8	1,8	7,5	40,0	29,7	28,7	1,6	0,9	31,2	1,2	2,7	0,1	4
0,4	3,0	13,8	48,4	24,7	30,8	0,3	0,7	31,9	÷0,4	6,7	3,7	5
0,2	1,3	16,7	49,0	26,9	28,8	0,1	0,6	29,5	÷0,3	2,4	1,7	6
0,4	3,1	13,5	44,8	28,4	31,4	0,6	1,4	33,3	÷3,4	1,6	÷1,5	7
1,3	1,7	9,0	44,7	32,1	31,4	1,2	1,7	34,2	1,6	3,8	0,0	8
1,6	1,9	14,5	48,7	26,5	30,3	0,3	0,9	31,5	÷0,9	4,2	2,8	9
0,2	2,0	12,4	48,3	29,8	29,9	0,8	0,6	31,3	÷0,5	1,0	÷0,6	10
2,3	2,0	7,9	40,9	29,2	30,8	1,5	1,3	33,6	÷0,1	4,3	0,2	11
1,9	2,3	19,1	45,0	26,6	39,2	1,3	1,4	41,9	÷2,3	12,9	13,3	12
0,4	1,7	15,3	52,1	24,1	27,9	0,0	1,2	29,1	÷0,2	4,9	0,8	13
0,5	2,1	15,2	48,1	26,6	32,9	0,0	0,5	33,4	÷0,6	6,2	3,0	14
1,1	2,1	14,2	45,7	28,4	34,4	0,4	0,9	35,7	÷0,7	6,6	1,3	15
0,5	1,2	7,7	41,3	28,4	32,1	1,3	1,5	34,9	÷0,5	5,9	6,5	16
1,3	2,0	11,7	42,3	27,2	31,5	0,7	1,4	33,6	÷0,9	5,5	1,8	
0,8	1,6	16,1	48,3	26,5	29,9	0,4	1,5	31,8	÷2,0	3,3	÷2,6	1
1,4	1,3	12,8	47,7	30,8	34,2	0,0	1,8	36,1	÷1,5	3,7	1,6	2
0,8	2,4	15,8	46,8	22,8	31,5	1,1	1,0	33,6	÷3,3	7,4	4,0	3
2,1	3,0	8,9	35,3	27,2	31,0	0,7	1,3	33,0	÷1,7	4,1	1,8	4
0,5	5,3	8,6	41,9	30,1	35,7	6,1	1,9	43,7	÷0,9	12,7	8,4	5
1,3	1,5	9,1	40,1	28,1	31,1	1,0	1,8	33,8	0,7	6,5	÷0,5	6
1,0	1,3	13,3	42,8	32,9	37,9	0,4	2,0	40,3	÷1,0	6,3	5,6	7
1,1	1,9	12,2	45,9	26,7	29,6	0,3	1,0	30,9	÷0,7	3,5	÷3,3	8
0,4	1,6	12,3	46,2	27,6	30,3	0,5	1,9	32,6	÷0,3	4,7	1,3	9
1,6	1,9	14,0	47,0	21,9	28,1	0,5	1,4	30,0	÷1,2	7,0	3,6	10
1,2	0,8	10,5	40,5	28,4	31,5	1,0	0,7	33,2	÷0,8	4,0	3,7	11
0,8	3,0	8,4	36,0	33,1	36,4	0,8	4,8	42,0	÷0,8	8,1	3,5	12
0,3	1,7	14,8	51,7	26,0	24,1	0,6	0,9	25,6	÷0,4	÷0,8	÷5,5	13
1,3	1,3	17,8	47,8	24,4	34,7	0,3	1,3	36,3	÷1,7	10,2	6,2	14
0,3	1,4	13,6	49,3	25,2	27,6	1,3	0,9	29,8	÷0,4	4,2	÷3,2	15
1,0	1,2	16,8	48,9	25,5	33,4	0,0	0,6	34,0	÷0,5	8,0	7,2	16
0,7	2,5	15,9	48,5	23,4	28,4	0,7	0,5	29,6	÷0,2	6,0	1,8	17
2,0	3,0	18,5	46,7	25,0	33,7	0,6	1,3	35,6	÷1,1	9,6	8,2	18
1,8	2,9	8,5	40,1	31,4	29,7	1,8	1,4	32,9	1,4	2,9	1,5	
0,7	2,1	9,7	44,8	29,6	24,3	4,1	0,9	29,3	0,1	÷0,2	÷1,5	1
3,2	1,1	13,9	37,6	40,0	41,6	1,8	0,9	44,3	÷3,0	1,3	2,0	2
1,2	3,5	14,4	47,6	26,4	29,8	1,3	0,6	31,7	÷0,9	4,4	3,3	3
1,5	3,2	9,1	40,9	24,0	30,0	0,8	1,3	32,1	÷0,8	7,3	4,9	4
0,9	1,1	12,0	40,9	35,4	39,4	0,0	1,3	40,7	÷1,6	3,7	2,3	5
2,2	2,0	13,1	44,0	33,1	35,0	1,5	1,8	38,3	÷0,7	4,5	1,2	6
1,5	1,6	13,8	35,2	39,1	41,1	1,5	0,5	43,1	÷1,6	2,4	÷6,0	7
2,8	1,0	12,2	38,2	41,4	39,4	1,4	1,4	42,2	÷1,1	÷0,2	1,0	8
1,7	1,5	12,2	46,0	32,9	33,8	1,4	0,7	35,9	÷0,4	2,6	3,6	9
0,8	1,4	13,2	47,0	30,2	30,0	0,1	1,5	31,5	0,4	1,7	÷1,5	10
1,4	2,9	12,8	49,6	27,1	29,9	0,8	0,9	31,5	÷0,8	3,6	1,7	11
0,4	1,3	16,2	44,4	26,5	30,7	0,6	0,4	31,6	÷0,6	4,5	5,5	12

Tabel 14. De enkelte primærkommuners drifts- og anlægsudgifter og deres finansiering i 1984 i procent
(fortsat) Current and capital expenditure of municipalities, and its financing. 1984. In percent of total current

Lb.- nr.		Køb af varer og tjenester drift	Køb af varer og tjenester anlæg	Tilskud og over- førsler til per- soner	Tilskud og over- førsler i øvrigt	Drifts- og anlægs- udgifter brutto	Drifts- indtægter, ekskl. stats- refusion	Anlægs- indtægter	Drifts- og anlægs- udgifter netto
		1	2	3	4	5=1-4	6	7	8=5 ÷(6-7)
		Pct.							
13	Nr. Djurs	46,8	9,5	40,5	3,2	100,0	4,7	6,0	89,3
14	Odder	53,3	3,1	41,5	2,1	100,0	7,4	1,0	91,6
15	Purhus	58,3	2,4	36,5	2,8	100,0	11,0	0,4	88,6
16	Randers	54,5	4,7	38,7	2,0	100,0	23,1	0,6	76,3
17	Rosenholm	54,0	3,3	39,6	3,2	100,0	7,8	2,3	89,9
18	Rougsø	49,2	2,0	45,6	3,1	100,0	7,9	0,8	91,3
19	Ry	55,0	3,2	39,6	2,2	100,0	6,7	2,4	91,0
20	Rønde	54,6	3,8	39,8	1,8	100,0	8,0	0,3	91,7
21	Samsø	44,9	2,5	49,8	2,8	100,0	7,3	0,6	92,0
22	Silkeborg	55,6	3,9	38,5	1,9	100,0	17,1	1,2	81,7
23	Skanderborg	54,9	3,7	38,1	3,3	100,0	9,3	3,0	87,7
24	Sønderhald	49,2	10,4	39,1	1,3	100,0	5,6	1,5	92,9
25	Them	54,4	5,1	38,9	1,5	100,0	8,8	2,9	88,3
26	Århus	55,3	7,9	34,5	2,3	100,0	20,7	1,5	77,8
	Viborg amt i alt	49,6	4,4	43,0	2,9	100,0	9,3	1,0	89,7
1	Bjerringbro	48,6	6,9	39,7	4,8	100,0	8,0	0,8	91,2
2	Fjends	51,9	2,3	43,6	2,1	100,0	6,3	0,5	93,2
3	Hanstholm	55,5	4,5	37,4	2,5	100,0	10,5	0,4	89,1
4	Hvorslev	47,0	3,9	47,0	2,1	100,0	5,8	1,4	92,8
5	Karup	51,1	3,3	42,5	3,1	100,0	6,5	0,5	93,0
6	Kjellerup	50,0	2,0	46,2	1,8	100,0	7,4	1,3	91,3
7	Morsø	45,8	4,4	46,2	3,6	100,0	6,3	0,8	92,9
8	Møldrup	49,3	1,9	46,0	2,8	100,0	6,5	0,3	93,2
9	Sallingsund	44,9	6,4	44,6	4,0	100,0	5,7	0,4	93,8
10	Skive	52,8	4,1	40,4	2,7	100,0	13,1	1,5	85,4
11	Spøttrup	49,2	4,5	43,3	3,1	100,0	6,3	1,2	92,5
12	Sundsøre	47,4	4,4	46,5	1,7	100,0	7,3	0,4	92,3
13	Sydthy	48,2	4,8	45,0	2,0	100,0	6,7	2,1	91,2
14	Thisted	48,8	4,9	42,4	4,0	100,0	10,0	0,9	89,1
15	Tjele	48,7	5,3	44,6	1,3	100,0	6,2	2,9	90,8
16	Viborg	52,3	4,4	41,0	2,3	100,0	13,7	0,8	85,5
17	Ålestrup	44,7	6,9	45,1	3,3	100,0	6,2	1,1	92,8
	Nordjyllands amt i alt	52,8	4,5	39,7	2,9	100,0	14,6	1,2	84,2
1	Arden	49,4	4,1	43,6	3,0	100,0	7,7	0,8	91,5
2	Brovst	49,5	1,8	44,2	4,5	100,0	7,5	0,4	92,1
3	Brønderslev	51,1	2,6	43,0	3,2	100,0	14,7	0,9	84,4
4	Dronninglund	55,0	2,7	40,5	1,8	100,0	7,5	1,4	91,1
5	Farsø	50,9	2,8	43,9	2,4	100,0	6,4	2,0	91,6
6	Fjerritslev	48,1	4,7	44,3	2,8	100,0	9,8	1,4	88,8
7	Frederikshavn	56,0	5,6	36,0	2,3	100,0	21,8	0,7	77,5
8	Hadsund	48,4	6,8	42,5	2,3	100,0	9,6	1,6	88,8
9	Hals	52,7	4,8	40,5	2,0	100,0	7,2	1,0	91,7
10	Hirtshals	53,7	3,4	39,7	3,2	100,0	10,4	1,1	88,5
11	Hjørring	50,3	4,9	40,6	4,2	100,0	12,7	1,2	86,1
12	Hobro	53,3	4,4	39,6	2,7	100,0	17,3	1,1	81,6
13	Læsø	57,8	3,4	35,2	3,6	100,0	20,6	0,8	78,6
14	Løgstør	45,7	7,4	44,0	2,9	100,0	6,8	2,2	91,0
15	Løkken-Vrå	46,2	3,2	47,7	2,9	100,0	7,2	1,6	91,3
16	Nibe	52,5	2,7	43,0	1,8	100,0	5,6	3,6	90,8
17	Nørager	50,5	1,3	46,0	2,2	100,0	6,6	0,3	93,1
18	Pandrup	50,5	2,3	43,4	3,8	100,0	7,8	2,2	90,0
19	Sejlfjord	52,8	4,3	39,6	3,3	100,0	7,8	1,7	90,5
20	Sindal	50,1	2,1	44,4	3,5	100,0	7,5	0,9	91,7
21	Skagen	50,5	5,1	41,9	2,5	100,0	10,8	2,6	86,6
22	Skørping	48,6	4,5	43,8	3,1	100,0	3,4	3,2	93,4
23	Støvring	55,6	4,1	37,4	2,9	100,0	6,3	3,3	90,4
24	Sæby	48,9	5,6	42,2	3,3	100,0	12,6	0,9	86,5
25	Åbybro	55,9	5,6	36,9	1,6	100,0	8,4	0,4	91,2
26	Ålborg	55,2	4,9	37,2	2,8	100,0	20,3	0,9	78,8
27	Års	47,9	5,2	43,7	3,3	100,0	10,0	1,7	88,3

Anm. Bemærkninger til tabellerne – se side 10.

af de samlede drifts- og anlægsudgifter
and capital expenditure (continued)

Rente- udgifter	Rente- indtægter	Generelle tilskud	Stats- refu- sion	Til finan- sierung	Kommunal indkomst- skat	Kommunal grund- skyld og dæknings- afgifter	Andre skatter	Skatter i alt	Netto- lån- tagning	Finans- forskyd- ninger	Heraf Forøgelse af likvide aktiver	Lb.- nr.
9	10	11	12	13=8+9 ÷ (10- 11-12)	14	15	16	17=14+ 15+16	18	19	20	
Pct.												
0,3	2,8	13,3	46,9	26,5	24,6	2,0	0,3	26,9	÷0,5	0,0	÷6,5	13
0,3	1,5	10,5	47,6	32,3	35,3	1,8	0,7	37,8	÷0,1	5,3	4,3	14
0,8	1,0	15,8	43,3	29,4	34,7	0,4	0,5	35,6	÷0,3	5,8	5,7	15
3,1	4,3	7,7	42,3	25,1	27,5	0,8	1,0	29,3	÷1,4	2,9	2,3	16
1,3	1,3	13,6	44,1	32,3	35,3	1,5	0,4	37,3	÷0,8	4,1	6,4	17
0,7	2,0	13,5	49,8	26,7	28,5	1,0	0,6	30,2	÷0,3	3,1	2,4	18
0,3	1,9	12,7	45,7	30,9	33,4	0,8	0,6	34,9	÷0,3	3,7	÷0,5	19
0,9	1,9	11,8	45,7	33,2	34,7	2,0	0,5	37,1	÷1,4	2,6	÷0,3	20
1,5	1,9	12,9	55,9	22,8	21,3	1,4	0,5	23,2	÷1,0	÷0,6	÷7,7	21
1,3	2,1	9,3	43,7	28,0	28,0	2,3	3,7	33,9	0,0	6,0	7,4	22
1,8	1,6	11,5	44,3	32,1	33,2	1,5	0,9	35,7	÷1,2	2,4	1,8	23
0,8	1,8	12,1	43,7	36,1	31,7	0,5	0,8	33,0	3,0	0,0	÷3,3	24
0,3	2,4	13,9	43,2	29,1	33,5	0,9	0,9	35,3	÷0,3	6,0	0,4	25
1,9	3,3	6,2	36,5	33,8	28,8	2,2	1,5	32,5	3,6	2,3	0,5	26
0,7	1,7	12,5	47,2	29,0	29,6	1,0	1,1	31,7	0,2	2,8	0,3	
2,2	1,5	12,3	44,7	34,9	34,2	1,2	0,7	36,1	1,1	2,3	÷0,3	1
0,4	1,1	18,0	48,2	26,3	30,2	1,1	0,4	31,6	÷0,3	5,0	2,1	2
0,6	3,4	11,7	43,7	30,9	31,5	1,1	1,0	33,6	÷0,5	2,2	1,9	3
0,8	3,2	14,8	50,9	24,7	28,5	0,5	0,5	29,5	÷0,6	4,1	1,8	4
0,4	2,9	13,3	45,5	31,8	34,0	1,2	0,5	35,8	÷0,5	3,5	÷1,2	5
0,6	1,3	15,0	49,2	26,4	31,9	0,1	0,7	32,6	÷0,1	6,1	2,9	6
0,4	1,2	12,6	50,0	29,5	26,9	1,0	1,2	29,1	÷0,3	÷0,7	1,3	7
0,2	1,3	17,5	50,5	24,2	30,8	0,8	0,6	32,2	÷0,1	7,9	6,9	8
0,2	1,7	12,7	49,0	30,6	28,6	1,0	2,3	31,9	÷0,3	1,0	÷3,5	9
1,1	1,0	9,6	44,8	31,0	31,2	0,9	1,9	34,0	÷0,1	2,9	0,6	10
0,4	1,2	14,5	48,5	28,7	27,0	1,5	1,1	29,5	0,1	0,9	÷2,7	11
1,3	0,5	15,3	49,8	27,9	27,8	1,5	0,9	30,2	0,4	2,6	2,3	12
1,0	1,7	15,0	51,0	24,5	26,3	1,2	0,6	28,1	÷0,3	3,3	÷0,2	13
0,7	2,1	12,0	46,8	28,9	30,5	1,1	1,2	32,9	1,2	5,2	1,6	14
0,3	2,3	17,3	49,7	21,8	26,2	0,5	1,2	27,9	÷0,2	5,9	5,6	15
0,5	2,3	9,2	43,8	30,8	29,4	1,2	1,0	31,6	0,1	1,0	÷3,2	16
1,2	2,1	14,6	50,6	26,7	26,5	1,0	0,7	28,2	1,5	2,9	÷2,1	17
1,2	1,4	10,6	44,3	29,0	29,6	1,5	1,1	32,3	+0,9	2,3	0,7	
0,5	0,9	15,1	49,5	26,5	29,8	1,1	0,4	31,3	÷0,5	4,3	1,1	1
1,3	1,3	16,7	50,4	25,0	28,8	0,0	0,8	29,7	÷2,4	2,3	2,7	2
1,2	1,1	12,0	46,5	26,0	27,6	1,0	0,5	29,2	÷0,9	2,3	÷1,0	3
1,5	0,6	13,4	49,2	29,4	30,8	1,0	0,9	32,7	÷0,8	2,5	3,2	4
0,9	1,1	15,8	47,9	27,8	29,8	1,1	0,7	31,6	÷1,0	2,8	÷0,6	5
0,1	1,9	14,2	48,6	24,2	25,8	0,7	1,5	28,0	÷0,2	3,6	÷2,5	6
1,0	2,1	9,0	40,0	27,3	28,2	1,2	1,0	30,4	÷1,4	1,7	÷0,6	7
1,7	1,3	10,5	49,3	29,5	28,2	1,8	1,4	31,4	÷0,8	1,2	÷0,3	8
0,1	1,6	12,7	47,9	29,7	28,3	2,9	0,8	32,0	0,0	2,3	1,6	9
0,8	2,5	11,8	44,8	30,2	33,3	2,3	1,1	36,6	÷1,2	5,2	3,4	10
1,1	1,4	9,8	47,2	28,8	29,0	1,5	0,6	31,1	÷0,4	1,9	0,0	11
1,2	1,0	10,3	44,6	26,9	29,6	0,5	1,9	32,1	÷1,2	4,0	4,6	12
2,7	2,9	15,0	41,5	22,0	22,5	3,6	0,7	26,8	÷1,5	3,3	1,2	13
0,3	1,2	14,6	49,0	26,4	26,1	0,7	0,5	27,4	÷0,3	0,6	÷1,3	14
1,0	1,3	13,1	52,7	25,2	27,5	2,2	0,6	30,4	÷0,5	4,6	3,1	15
1,2	0,7	14,0	50,9	26,4	29,1	0,5	0,7	30,4	÷0,4	3,6	÷1,1	16
1,7	1,6	17,4	53,3	22,6	28,6	1,1	0,5	30,2	÷1,7	5,9	2,4	17
0,9	1,8	11,3	51,4	26,4	27,5	5,0	0,5	32,9	÷0,1	6,4	3,7	18
1,7	1,5	12,7	47,3	30,6	33,6	1,4	0,6	35,6	÷1,3	3,6	÷0,8	19
0,1	0,9	15,9	50,7	24,2	27,5	0,5	0,7	28,6	÷0,3	4,1	3,3	20
1,0	0,9	9,2	44,8	32,7	31,9	1,2	1,1	34,3	÷0,8	0,8	0,8	21
1,2	1,7	14,6	49,5	28,9	33,5	0,7	0,5	34,7	÷2,7	3,1	2,6	22
1,3	1,2	16,3	46,3	27,8	40,4	1,2	0,9	42,5	÷1,3	13,3	13,5	23
0,3	1,0	13,0	47,3	25,5	27,1	0,4	1,1	28,6	0,4	3,5	2,1	24
1,6	2,8	15,3	40,9	33,9	38,6	0,1	0,6	39,2	÷1,1	4,2	0,9	25
1,6	1,2	7,6	40,0	31,5	29,9	1,9	1,6	33,4	÷1,0	0,9	÷0,2	26
0,8	1,1	13,9	48,5	25,7	26,6	0,3	0,9	27,8	÷0,2	1,9	÷0,7	27

Tabel 15. Visse vigtige primærkommunale driftsudgiftsområder set i forhold til km vej resp. relevante befolkningsgrupper for hver kommune i 1984

Current expenditure of municipalities for selected purposes, per km road and per head of population in relevant groups. 1984

Lb.-nr.	Kommunale veje drift pr. km vej	Folkeskolevæsen pr. 7-16-årige	Dagpleje og daginstitutioner pr. 0-6-årige	Kontant-hjælp pr. 17-39-årige	Foranstaltninger for ældre m.m. pr. 65-årige og derover
	37 816	22 227	26 560	3 316	23 742
Primærkommuner i alt			Kr.		
København.....	470 689	29 123	54 586	5 673	24 331
Frederiksberg	365 233	28 099	44 905	3 771	23 782
Københavns amt i alt	159 348	27 442	48 833	3 763	24 704
1 Ballerup	90 526	32 224	53 051	5 022	28 727
2 Brøndby	97 153	28 543	44 620	5 060	25 463
3 Dragør	66 960	23 102	51 503	1 944	27 671
4 Gentofte.....	200 288	22 695	43 496	2 606	23 928
5 Gladsaxe.....	150 198	31 984	59 323	3 659	23 549
6 Glostrup.....	170 526	31 333	53 289	2 930	23 336
7 Herlev	162 660	25 384	49 781	4 275	25 971
8 Albertslund	309 489	25 073	71 366	6 290	50 155
9 Hvidovre.....	182 164	28 311	50 521	4 765	23 472
10 Høje Tåstrup	114 380	24 974	41 965	3 575	29 348
11 Ledøje-Smørum	43 519	22 144	42 974	1 927	46 980
12 Lyngby-Tårnbæk.....	329 250	27 467	54 905	2 163	22 122
13 Rødovre	279 104	36 071	49 663	4 063	27 835
14 Søllerød	123 997	26 866	34 958	3 900	19 724
15 Ishøj	86 333	23 824	35 297	4 575	37 964
16 Tårnby.....	278 416	26 925	39 795	2 360	20 969
17 Vallensbæk	108 705	22 226	35 506	1 129	29 707
18 Værløse	53 400	24 458	51 272	3 547	28 884
Frederiksborg amt i alt	66 844	22 959	33 114	3 183	27 373
1 Allerød	70 412	21 934	39 077	1 562	24 016
2 Birkerød	105 749	23 655	28 088	2 702	26 370
3 Farum	95 900	21 426	46 032	4 969	30 621
4 Fredensborg-Humlebæk.....	47 936	24 147	35 869	2 444	21 537
5 Frederikssund	81 206	23 650	27 550	2 493	28 660
6 Frederiksværk	72 386	26 422	26 860	2 722	22 779
7 Græsted-Gilleleje	29 991	21 352	24 883	4 536	26 452
8 Helsingø	21 051	20 502	25 151	3 198	27 495
9 Helsingør	114 295	23 252	39 643	4 476	30 893
10 Hillerød.....	95 356	25 623	34 548	2 856	27 787
11 Hundested	51 623	22 375	18 997	5 551	21 322
12 Hørsholm	111 698	21 709	28 719	1 482	22 787
13 Jægerspris.....	30 395	25 994	37 687	2 450	29 309
14 Karlebo.....	95 726	22 215	37 041	4 585	28 079
15 Skibby.....	11 670	25 592	26 960	2 531	31 878
16 Skævinge	31 234	21 176	25 145	2 713	36 874
17 Slangerup	31 106	22 233	29 472	2 690	42 090
18 Stenløse.....	50 661	21 825	26 468	1 232	21 684
19 Ølstykke.....	35 635	21 402	34 155	2 329	26 195
Roskilde amt i alt	38 888	22 088	35 514	2 889	27 880
1 Bramsnæs	23 921	21 822	25 952	1 910	27 724
2 Greve	45 539	20 222	36 760	2 477	26 569
3 Gundsø.....	27 249	22 015	37 421	2 559	32 347
4 Hvalsø.....	37 462	22 957	30 589	2 206	26 848
5 Køge	39 186	23 211	35 699	2 851	28 255
6 Lejre	26 663	23 076	21 133	1 401	28 785
7 Ramsø.....	26 798	22 927	34 367	1 618	39 062
8 Roskilde	78 408	24 267	42 695	4 447	29 733
9 Skovbo	22 513	21 400	27 255	2 436	21 122
10 Solrød.....	49 395	20 258	38 381	2 353	20 084
11 Vallø	22 050	21 333	24 676	2 734	22 371

Anm. Bemærkninger til tabellerne – se side 10.

Tabel 15. Visse vigtige primærkommunale driftsudgiftsområder set i forhold til km vej resp. relevante befolkningsgrupper for hver kommune i 1984

(fortsat) Current expenditure of municipalities for selected purposes, per km road and per head of population in relevant groups. 1984

Lb.-nr.	Kommunale veje drift pr. km vej	Folke-skolevæsen pr. 7-16-årige	Dagpleje og dag-institutioner pr. 0-6-årige	Kontant-hjælp pr. 17-39-årige	Foranstaltninger for ældre m.m. pr. 65-årige og derover	
	Kr.					
	29 059	21 246	18 784	3 611	22 267	
1	Bjergsted	16 360	17 887	12 188	4 229	22 198
2	Dianalund	21 682	18 087	15 696	1 961	19 633
3	Dragsholm	26 790	21 246	17 925	2 834	22 937
4	Fuglebjerg	17 333	19 027	10 358	2 099	26 147
5	Gørlev	20 108	20 173	12 395	3 004	23 040
6	Hashøj	13 253	22 144	15 604	1 776	24 804
7	Haslev	26 637	22 150	22 826	3 598	18 836
8	Holbæk	51 215	20 992	23 769	4 759	20 387
9	Hvidebæk	15 946	18 278	13 096	2 923	22 178
10	Høng	23 771	20 603	16 217	2 194	26 438
11	Jernløse	26 348	20 895	20 958	2 055	24 815
12	Kalundborg	41 674	20 042	20 251	4 329	23 135
13	Korsør	62 048	21 913	18 377	3 605	22 843
14	Nykøbing-Rørvig	63 248	24 885	27 731	3 481	21 762
15	Ringsted	24 137	25 870	18 827	3 747	23 684
16	Skælskør	21 547	20 946	18 092	3 090	18 030
17	Slagelse	44 019	19 727	19 876	4 719	20 608
18	Sorø	19 106	19 761	18 700	3 483	22 341
19	Stenlille	16 301	20 900	15 273	1 885	22 455
20	Svinninge	32 251	22 377	17 490	2 692	18 208
21	Tornved	32 223	18 866	14 778	4 129	23 531
22	Trundholm	28 598	22 435	19 592	2 974	28 554
23	Tølløse	23 738	22 527	18 796	3 085	23 742
	Storstrøms amt i alt	21 237	22 200	19 250	3 370	21 067
1	Fakse	12 945	20 593	19 950	2 970	24 529
2	Fladså	13 340	20 500	19 087	2 337	23 850
3	Holeby	11 629	24 947	14 788	2 768	17 987
4	Holmegård	20 937	21 436	23 197	1 885	28 588
5	Højreby	11 071	24 510	12 456	3 427	28 669
6	Langebæk	14 579	18 784	19 968	2 041	16 127
7	Maribo	10 047	28 708	18 827	2 931	17 599
8	Møn	14 958	24 202	16 767	4 304	18 436
9	Nakskov	58 521	23 114	22 153	5 118	23 583
10	Nykøbing-Falster	29 360	24 187	23 824	3 473	20 486
11	Nysted	13 422	22 383	10 432	2 310	21 280
12	Næstved	60 437	20 047	23 854	3 852	22 073
13	Nr. Alslev	12 921	20 249	16 276	1 832	20 310
14	Præstø	27 008	20 566	23 225	2 155	22 685
15	Ravnsborg	12 899	23 389	10 743	4 276	19 127
16	Rudbjerg	12 955	26 026	13 804	3 399	17 171
17	Rødby	22 525	22 893	14 736	4 857	23 623
18	Rønnede	10 228	18 996	18 744	2 180	21 082
19	Sakskøbing	21 308	20 835	17 055	2 602	17 428
20	Stevns	15 348	20 419	16 005	2 029	19 740
21	Stubbekøbing	17 847	23 974	13 592	3 069	19 801
22	Suså	19 689	20 586	15 968	3 289	18 610
23	Sydfalster	24 595	21 206	21 777	3 063	15 968
24	Vordingborg	31 810	24 707	17 835	4 198	24 094
	Bornholms amt i alt	23 688	21 307	18 021	2 299	23 450
1	Allinge-Gudhjem	15 788	22 912	15 515	2 592	20 605
2	Hasle	14 015	21 697	14 668	2 160	25 730
3	Neksø	23 057	21 989	20 718	2 466	25 130
4	Rønne	72 506	20 881	21 734	2 363	21 228
5	Åkirkeby	18 272	19 001	14 353	1 767	28 065
	Fyns amt i alt	29 572	21 292	18 757	3 102	22 728
1	Assens	21 504	19 713	12 969	2 561	17 065
2	Bogense	23 060	21 325	12 056	2 465	16 788

Anm. Bemærkninger til tabellerne – se side 10.

Tabel 15. Visse vigtige primærkommunale driftsudgiftsområder set i forhold til km vej resp. relevante befolkningsgrupper for hver kommune i 1984

(fortsat) Current expenditure of municipalities for selected purposes, per km road and per head of population in relevant groups. 1984

Lb.-nr.	Kommunale veje drift pr. km vej	Folke-skolevæsen pr. 7-16-årige	Dagpleje og dag-institutioner pr. 0-6-årige	Kontant-hjælp pr. 17-39-årige	Foranstaltninger for ældre m.m. pr. 65-årige og derover	
			Kr.			
3	Broby	17 739	18 990	14 178	2 278	25 048
4	Egebjerg	19 901	21 144	16 565	2 431	22 479
5	Ejby	19 089	19 664	13 098	2 384	18 260
6	Fåborg	26 473	20 500	15 449	2 845	16 973
7	Glamsbjerg	20 222	20 069	14 282	2 119	19 098
8	Gudme	21 564	19 714	16 572	1 899	28 783
9	Hårby	14 108	19 710	13 747	1 817	20 658
10	Kerteminde	18 647	20 401	15 200	1 521	19 955
11	Langeskov	18 294	21 140	16 736	1 440	27 946
12	Marstal	22 504	18 881	9 372	1 445	27 383
13	Middelfart	41 932	21 313	17 830	1 145	20 875
14	Munkebo	33 576	20 755	19 653	4 411	23 551
15	Nyborg	31 834	20 669	16 952	3 178	20 977
16	Nr. Åby	24 608	18 540	21 239	1 870	19 589
17	Odense	83 097	22 837	24 467	4 330	25 854
18	Otterup	12 127	20 216	15 855	2 441	23 757
19	Ringe	20 311	22 895	13 356	2 330	17 931
20	Rudkøbing	26 650	21 728	14 515	2 441	20 427
21	Ryslinge	27 144	18 596	13 035	2 137	17 986
22	Svendborg	28 915	19 965	14 367	2 405	22 581
23	Sydlangeland	11 050	24 336	8 826	2 103	17 459
24	Søndersø	11 760	21 262	16 501	2 322	19 760
25	Tommerup	23 446	19 019	20 501	1 337	21 181
26	Tranekær	10 696	21 919	12 462	2 993	24 627
27	Ullerslev	28 544	21 335	13 626	1 145	26 392
28	Vissenbjerg	34 346	19 558	20 347	1 728	22 383
29	Ærøskøbing	12 070	20 412	9 994	1 392	16 636
30	Ørbæk	16 414	21 126	16 019	2 880	21 273
31	Årslev	36 054	19 090	21 623	2 280	26 080
32	Årup	24 836	20 964	13 220	2 083	24 498
Sønderjyllands amt i alt						20 633
1	Augustenborg	11 899	18 940	17 592	919	23 128
2	Bov	23 533	20 730	16 036	2 126	22 893
3	Bredebro	12 166	18 339	10 816	2 011	18 338
4	Broager	24 230	18 870	14 470	1 360	21 714
5	Christiansfeld	21 606	18 319	16 267	3 318	28 189
6	Gram	21 939	24 426	13 626	1 991	23 356
7	Gråsten	30 900	19 631	17 681	1 068	18 094
8	Haderslev	37 832	20 669	15 900	3 147	20 411
9	Højer	13 033	21 375	10 116	1 356	16 220
10	Lundtoft	14 708	17 687	13 568	1 613	20 362
11	Løgumkloster	15 570	18 382	8 827	1 066	19 412
12	Nordborg	29 154	20 827	16 509	2 376	18 595
13	Nr. Rangstrup	13 247	18 754	10 188	2 089	17 019
14	Rødding	15 476	19 787	12 304	1 881	21 200
15	Rødekro	15 652	16 769	12 582	2 683	23 958
16	Skærbæk	12 881	19 826	11 668	1 294	21 334
17	Sundeved	17 760	20 793	16 959	1 386	20 466
18	Sydals	16 100	17 632	17 666	1 106	18 922
19	Sønderborg	59 394	21 592	20 228	3 523	19 488
20	Tinglev	9 951	19 353	11 794	2 758	19 559
21	Tønder	25 101	20 693	17 430	2 123	21 284
22	Vojens	22 529	19 567	12 913	3 094	20 696
23	Åbenrå	45 108	22 891	26 965	3 137	20 413
Ribe amt i alt						23 356
1	Billund	21 912	20 316	16 042	1 585	26 315
2	Blåbjerg	19 600	19 106	9 495	1 459	19 978
3	Blåvandshuk	28 551	20 502	14 664	1 654	22 521
4	Bramming	18 817	19 399	13 877	1 729	22 481

Anm. Bemærkninger til tabellerne - se side 10.

Tabel 15. Visse vigtige primærkommunale driftsudgiftsområder set i forhold til km vej resp. relevante befolkningsgrupper for hver kommune i 1984

(fortsat)		Current expenditure of municipalities for selected purposes, per km road and per head of population in relevant groups. 1984				
Lb.-nr.		Kommunale veje drift pr. km vej	Folke- skolevæsen pr. 7-16-årige	Dagpleje og dag- institutioner pr. 0-6-årige	Kontant- hjælp pr. 17-39-årige	Foranstaltninger for ældre m.m. pr. 65-årige og derover
Kr.						
5	Brørup.....	29 612	18 928	12 396	1 865	23 171
6	Esbjerg.....	80 340	23 176	22 386	3 160	24 853
7	Fanø.....	31 580	22 925	13 397	1 580	25 555
8	Grindsted.....	19 234	19 782	11 587	2 651	24 047
9	Helle.....	17 216	21 117	8 188	957	22 543
10	Holsted.....	15 734	22 303	9 522	2 876	20 574
11	Ribe.....	19 578	21 931	17 040	2 390	22 593
12	Varde.....	29 512	21 723	16 567	2 802	23 223
13	Vejen.....	34 313	21 026	15 313	2 071	21 859
14	Ølgod.....	21 461	18 660	8 149	681	21 334
	Vejle amt i alt.....	37 027	19 620	17 055	3 384	23 332
1	Brædstrup.....	20 491	20 526	10 675	2 467	28 017
2	Børkop.....	38 581	18 253	17 260	2 245	19 060
3	Egtved.....	18 875	19 792	13 048	2 238	22 578
4	Fredericia.....	99 896	19 496	18 861	3 814	24 244
5	Gedved.....	24 423	19 804	16 276	3 513	33 328
6	Give.....	17 221	20 138	10 821	1 876	19 924
7	Hedensted.....	23 470	19 290	13 197	2 114	24 880
8	Horsens.....	44 368	19 344	18 017	4 531	22 142
9	Jelling.....	23 066	21 504	16 874	1 823	32 497
10	Juelsminde.....	27 897	21 163	10 466	2 477	22 684
11	Kolding.....	70 005	18 707	19 092	3 893	22 663
12	Lunderskov.....	23 102	18 226	13 523	1 894	19 655
13	Nr. Snede.....	18 551	21 529	11 208	2 319	22 859
14	Tørring-Uldum.....	32 189	19 111	10 794	2 316	21 635
15	Vamdrup.....	30 071	19 857	13 769	1 882	26 306
16	Vejle.....	49 215	20 457	23 511	3 647	23 109
	Ringkøbing amt i alt.....	22 955	18 639	16 840	1 834	24 488
1	Avlum-Haderup.....	19 882	16 261	13 062	1 697	30 185
2	Brande.....	20 207	19 301	12 763	1 718	18 597
3	Egvad.....	11 057	19 235	9 092	1 830	24 392
4	Herning.....	30 641	19 768	24 156	2 168	24 782
5	Holmsland.....	29 925	16 970	9 080	691	25 165
6	Holstebro.....	32 152	17 901	21 315	2 594	25 877
7	Ikast.....	27 631	18 914	18 925	1 403	25 738
8	Lemvig.....	21 756	19 118	15 663	2 002	22 227
9	Ringkøbing.....	15 791	19 314	14 461	1 447	22 856
10	Skjern.....	16 815	18 691	10 755	1 140	23 370
11	Struer.....	43 277	18 183	17 378	1 626	26 647
12	Thyborøn-Harboør.....	49 173	19 027	10 798	1 109	25 387
13	Thyholm.....	25 162	18 150	12 082	1 458	20 586
14	Trehøje.....	21 522	17 501	14 204	1 509	23 124
15	Ulfborg-Vemb.....	18 622	19 775	12 637	1 509	25 865
16	Videbæk.....	15 678	17 165	11 456	1 995	24 062
17	Vinderup.....	15 108	17 282	9 905	1 333	26 160
18	Åskov.....	16 918	17 560	11 133	1 092	25 466
	Århus amt i alt.....	39 290	20 883	27 666	3 625	25 928
1	Ebeltoft.....	24 112	19 595	16 280	2 827	21 495
2	Galten.....	45 562	20 841	25 437	2 044	25 027
3	Gjern.....	23 363	19 956	14 630	1 373	29 093
4	Grenå.....	56 391	20 368	13 881	3 154	21 362
5	Hadsten.....	35 351	20 305	18 513	2 736	25 815
6	Hammel.....	30 504	19 452	14 645	1 894	22 739
7	Hinnerup.....	52 932	20 206	23 872	1 540	28 496
8	Hørning.....	30 056	20 706	22 619	1 419	32 824
9	Langå.....	27 177	22 356	12 342	1 664	24 631
10	Mariager.....	25 877	18 448	10 799	2 133	19 746
11	Midtdjurs.....	20 539	17 945	15 534	2 118	19 325
12	Nørhald.....	27 616	21 266	11 160	1 658	21 697

Anm. Bemærkninger til tabellerne - se side 10.

Tabel 15. Visse vigtige primærkommunale driftsudgiftsområder set i forhold til km vej resp. relevante befolkningsgrupper for hver kommune i 1984

(fortsat) Current expenditure of municipalities for selected purposes, per km road and per head of population in relevant groups. 1984

Lb.-nr.		Kommunale veje drift pr. km vej	Folke-skolevæsen pr. 7-16-årige	Dagpleje og dag-institutioner pr. 0-6-årige	Kontant-hjælp pr. 17-39-årige	Foranstaltninger for ældre m.m. pr. 65-årige og derover
Kr.						
13	Nr. Djurs	23 761	19 610	8 627	2 245	25 121
14	Odder	25 746	18 649	16 270	2 488	26 932
15	Purhus	29 216	19 373	13 139	1 689	28 797
16	Randers	62 722	20 777	20 856	3 599	24 620
17	Rosenholm	19 873	19 135	16 572	1 724	21 883
18	Rougsø	20 986	18 810	11 657	2 905	23 698
19	Ry	23 491	17 834	15 215	2 447	25 130
20	Rønde	21 621	19 392	14 644	1 600	24 123
21	Samsø	20 305	21 623	11 329	3 393	18 309
22	Silkeborg	34 495	19 053	20 060	2 534	26 993
23	Skanderborg	37 020	19 436	20 264	2 904	30 972
24	Sønderhald	23 219	20 297	14 173	2 486	23 628
25	Them	15 158	19 457	17 512	1 886	19 663
26	Århus	82 486	22 604	42 547	4 811	27 622
	Viborg amt i alt	26 947	20 321	14 358	1 935	22 421
1	Bjerringbro	30 634	20 454	12 783	1 337	25 158
2	Fjends	21 699	18 281	11 165	725	20 043
3	Hanstholm	31 990	18 391	13 846	1 188	32 533
4	Hvorslev	18 000	17 974	12 058	2 111	20 911
5	Karup	19 983	20 643	14 365	1 808	20 748
6	Kjellerup	34 401	19 620	11 818	1 602	18 580
7	Morsø	26 394	21 258	11 501	1 991	22 580
8	Møldrup	15 239	20 735	10 519	1 298	21 521
9	Sallingsund	23 843	20 994	9 284	1 318	20 826
10	Skive	43 582	19 515	19 427	2 658	24 398
11	Spøttrup	23 588	21 059	13 537	1 357	19 768
12	Sundsøre	14 329	21 278	10 174	1 179	19 621
13	Sydthy	18 188	19 986	12 386	1 508	23 286
14	Thisted	26 022	22 004	13 342	1 894	23 462
15	Tjele	18 870	18 662	10 224	1 342	22 437
16	Viborg	49 478	20 466	21 900	2 914	22 176
17	Ålestrup	19 009	19 709	7 235	901	19 320
	Nordjyllands amt i alt	32 013	20 866	15 985	2 303	22 385
1	Arden	20 606	20 222	10 153	1 658	23 989
2	Brovst	25 076	21 252	10 869	1 582	18 095
3	Brønderslev	21 239	19 588	17 198	2 625	18 155
4	Dronninglund	15 064	18 839	29 045	1 283	23 403
5	Farsø	27 233	18 949	10 866	1 724	22 508
6	Fjerritslev	24 512	20 457	8 852	1 371	18 633
7	Frederikshavn	47 283	19 636	15 539	2 769	24 346
8	Hadsund	36 009	20 570	16 332	2 077	21 946
9	Hals	27 754	18 781	12 239	1 192	20 466
10	Hirtshals	26 348	20 153	14 630	1 619	24 469
11	Hjørring	37 263	19 830	15 507	1 762	24 953
12	Hobro	29 396	22 210	11 656	2 056	21 754
13	Læsø	14 330	19 991	6 718	1 272	24 960
14	Løgstør	18 094	19 379	11 288	2 477	21 388
15	Løkken-Vrå	30 688	21 411	11 141	2 103	17 982
16	Nibe	16 830	21 007	14 036	1 135	22 178
17	Nørager	18 432	20 009	10 191	1 186	23 209
18	Pandrup	31 113	20 580	12 346	2 143	19 323
19	Sejfflod	29 327	18 461	13 106	1 932	24 279
20	Sindal	22 726	19 392	12 297	1 899	19 857
21	Skagen	41 653	19 325	14 385	2 516	22 279
22	Skørping	15 889	18 085	8 653	2 692	22 956
23	Støvring	17 587	20 033	15 944	819	26 510
24	Sæby	25 682	18 949	11 623	1 995	19 925
25	Åbybro	25 253	18 017	13 061	1 010	19 848
26	Ålborg	74 084	23 355	21 084	3 107	23 440
27	Års	24 150	22 684	10 470	983	19 102

Anm. Bemærkninger til tabellerne - se side 10.

Figur 1. Fordeling af primærkommuner efter størrelse af driftsudgifter til kommunale veje pr. km vej. 1984

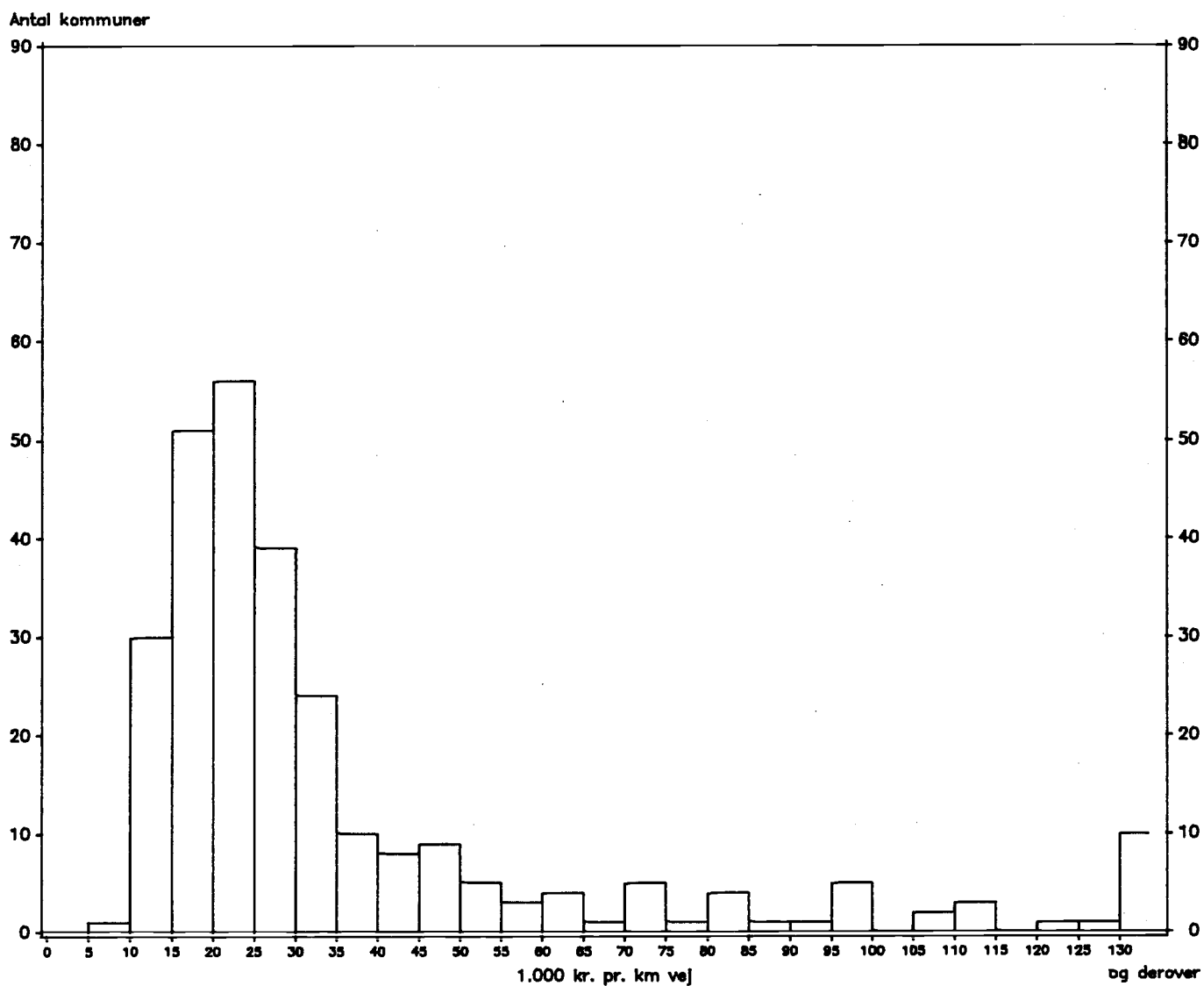

Figur 2. Fordeling af primærkommuner efter størrelse af driftsudgifter til folkeskolevæsen pr. 7-16 årige. 1984

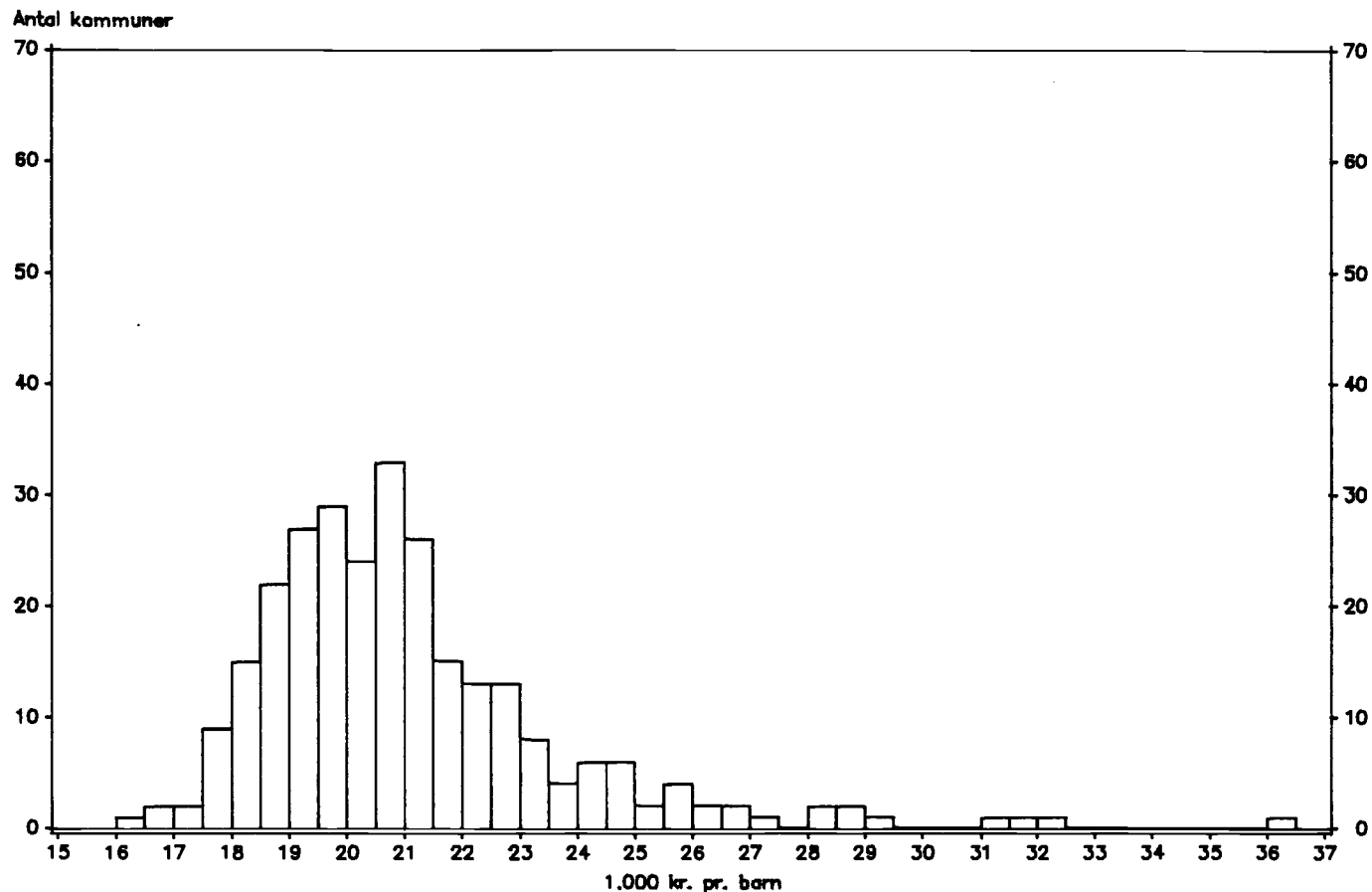

Figur 3. Fordeling af primærkommuner efter størrelse af driftsudgifter til dagpleje og daginstitutioner for børn pr. 0-6 årige. 1984

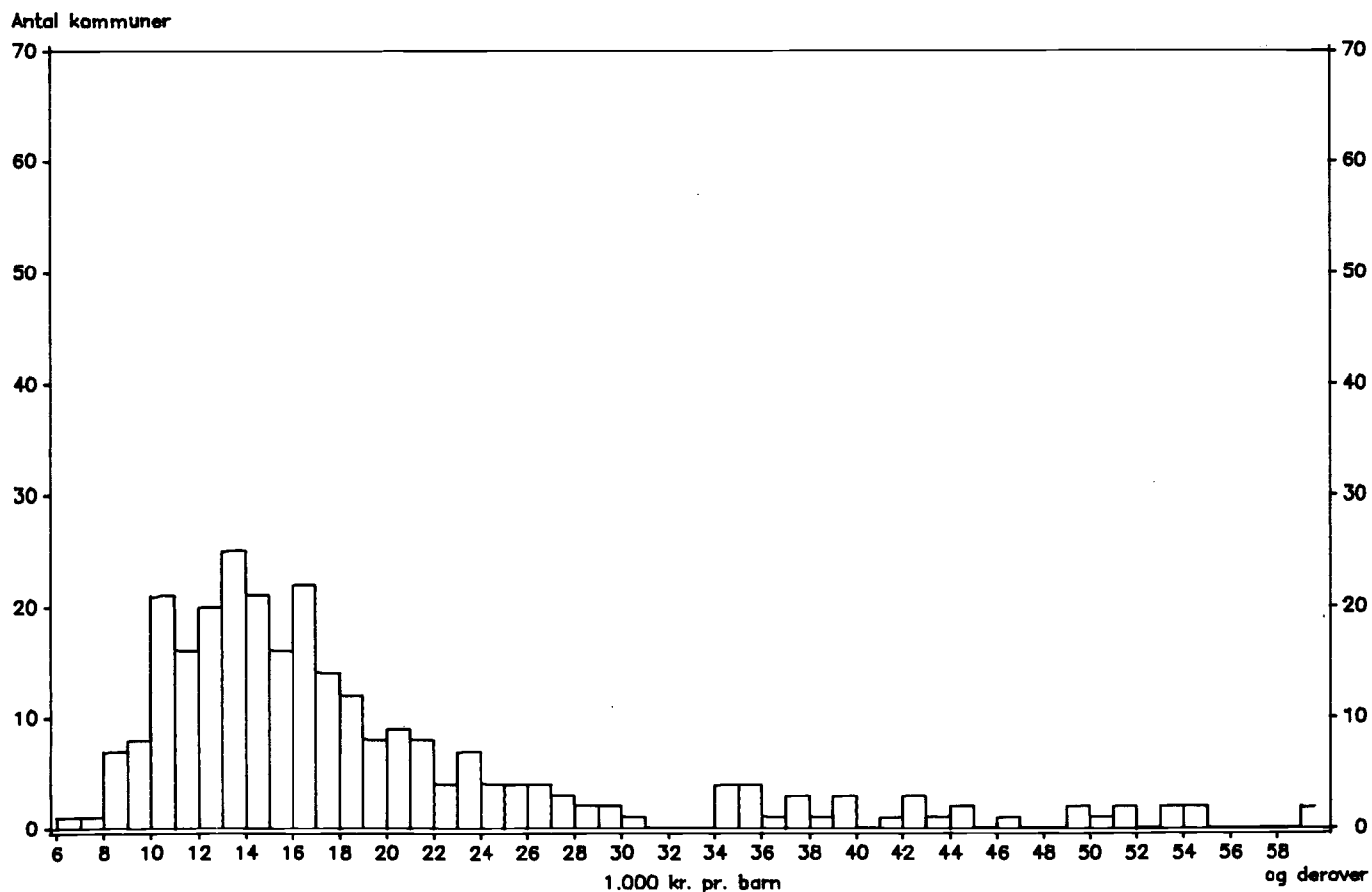

Figur 4. Fordeling af primærkommuner efter størrelse af driftsudgifter til kontanthjælp pr. 17-39 årige. 1984

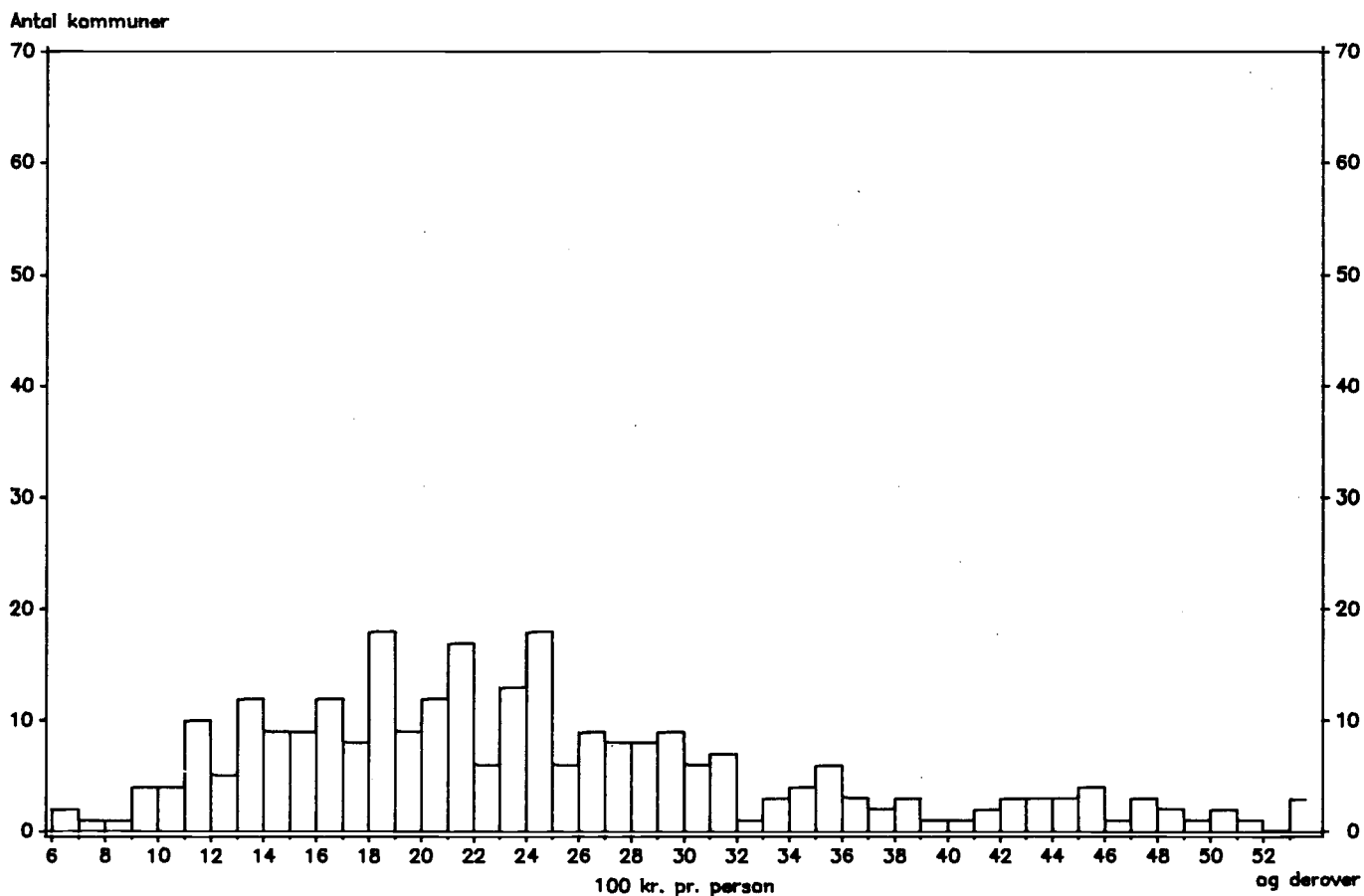

Figur 5. Fordeling af primærkommuner efter størrelse af driftsudgifter for ældre m.m. pr. 65-årige og derover. 1984

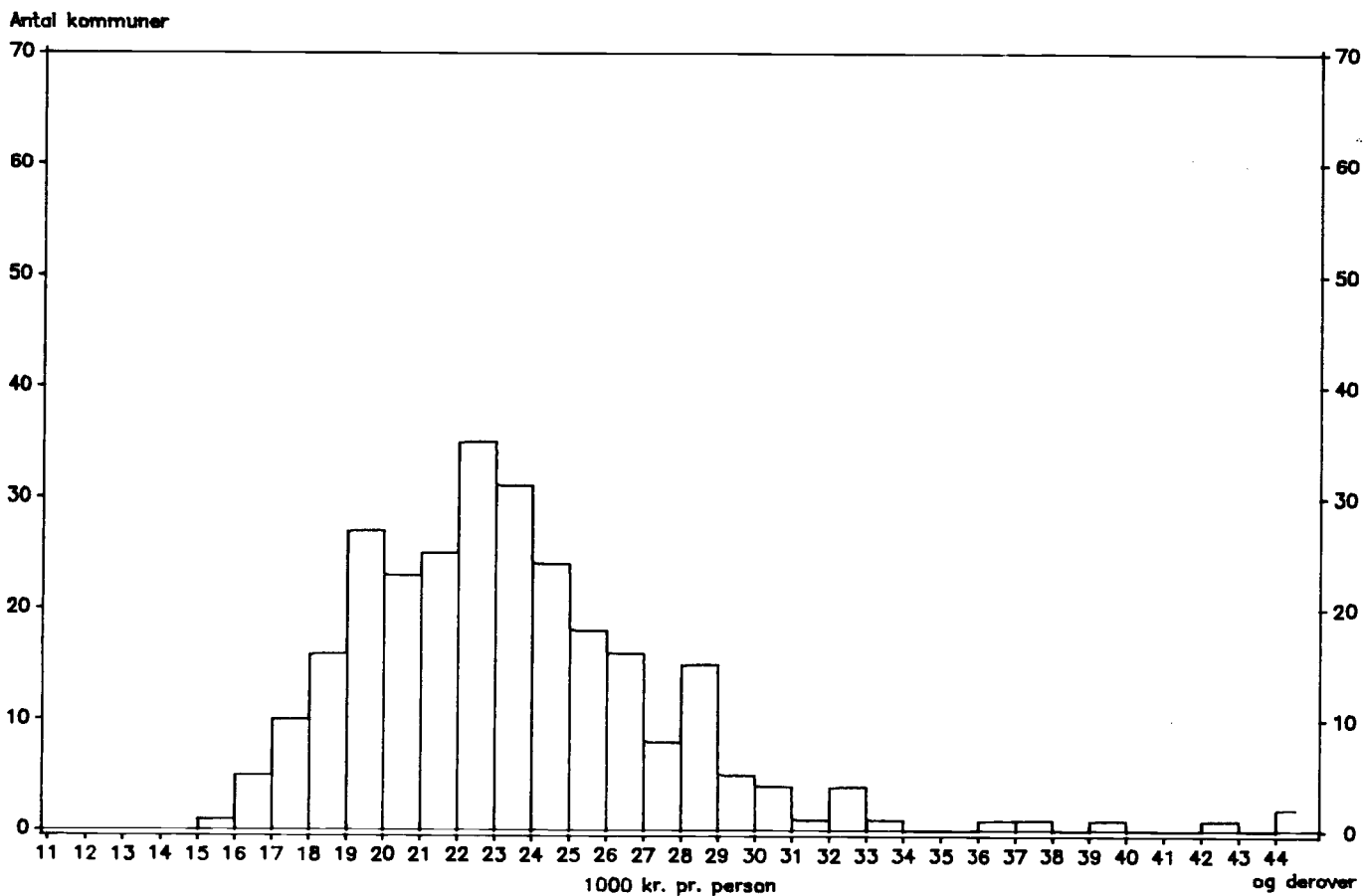

Tabel 16. De enkelte amtskommuners drifts- og anlægsudgifter i 1984 fordelt på de vigtigste udgifts-
Current and capital expenditure of counties, by main purpose. 1984. Actual amounts

	Drifts- virk- somhed i alt	Byud- vikling, bolig- og miljøfor- anstalt- ninger i alt	Forsy- ningsvirk- somheder, kollektiv trafik, havne m.v. i alt	Heraf		Vejvæsen i alt	Heraf		Under- visning og kultur i alt	Gym- nasier m.v.
				Kollektiv trafik			Amtskom- munale veje	Hoved- landeveje og motor- veje		
Samtlige amtskommuner	40 123 600	196 287	2 791 352	2 779 383	1 172 797	542 335	550 494	4 702 823	2 395 554	
Hovedstadsrådet	2 325 574	30 182	2 236 220	2 227 515	—	—	—	9 125	—	
København	5 337 438	5 840	—	—	104 880	36 473	34 745	814 484	418 863	
Frederiksborg	2 704 840	6 440	—	—	58 317	36 795	20 456	377 695	232 690	
Roskilde	1 583 986	9 838	—	—	59 184	24 831	25 782	243 014	128 471	
Vestsjælland	2 567 952	10 327	59 819	59 778	69 608	33 870	34 008	311 650	126 333	
Storstrøm	2 289 091	22 290	58 349	56 331	95 063	50 485	39 202	230 585	114 556	
Bornholm	376 111	3 327	1 414	1 414	16 889	7 644	9 467	47 944	21 690	
Fyn	3 885 730	18 088	79 794	79 794	107 218	47 694	46 147	417 322	209 676	
Sønderjylland	1 901 335	13 375	28 040	28 040	128 337	77 906	45 119	236 066	114 285	
Ribe	1 689 534	4 547	27 854	27 854	54 650	20 392	33 383	215 264	99 968	
Vejle	2 639 236	7 902	41 208	41 208	92 628	29 849	58 619	321 730	151 089	
Ringkøbing	1 843 239	14 869	38 302	38 302	64 633	23 162	41 675	228 458	128 809	
Århus	5 110 066	14 593	127 926	126 721	110 579	55 901	49 857	566 034	296 151	
Viborg	2 096 437	16 204	27 844	27 844	75 194	34 966	40 091	227 834	112 316	
Nordjylland	3 773 031	18 465	64 582	64 582	135 617	62 367	71 943	455 618	240 657	

Tabel 17. Den procentvise stigning i kr. pr. indbygger fra 1983 til 1984 for de vigtigste driftsudgiftsområder
Percentage increase from 1983 to 1984 in counties' current expenditure per head of population for main purposes.

	Drifts- virksomhed i alt	Byudvikling, bolig- og miljøfor- anstaltninger i alt	Forsynings- virksomheder, kollektiv trafik, havne m.v. i alt	Heraf		Vejvæsen i alt
				Kollektiv trafik		
Samtlige amtskommuner	4,2	12,5	2,7	2,8	11,4	
København	2,8	1,5	—	—	÷ 1,6	
Frederiksborg	2,3	÷ 10,0	—	—	÷ 2,6	
Roskilde	4,5	÷ 12,0	—	—	1,6	
Vestsjælland	4,0	53,4	8,0	7,9	÷ 0,8	
Storstrøm	3,5	11,7	3,7	3,8	24,0	
Bornholm	3,8	4,0	÷ 48,4	÷ 48,4	7,7	
Fyn	3,6	8,9	÷ 1,6	÷ 1,6	8,1	
Sønderjylland	6,2	19,6	4,1	4,1	22,9	
Ribe	3,5	28,6	0,6	0,6	10,6	
Vejle	3,5	19,3	÷ 21,7	÷ 21,7	17,6	
Ringkøbing	5,2	10,2	6,3	6,3	19,7	
Århus	6,3	29,6	12,7	12,5	8,6	
Viborg	4,8	45,8	7,3	9,4	14,3	
Nordjylland	4,9	÷ 7,0	3,8	3,8	20,6	

Anm. Bemærkninger til tabellerne – se side 10.

områder. Absolutte tal.

Heraf		Sygehus- væsen i alt	Social- og sund- heds- væsen i alt	Heraf		Admini- stration og plan- lægning i alt	Anlægs- virk- somhed i alt	Heraf			
Heraf				Døgnpleje og døgn- institutioner for børn og unge	Offentlig syge- sikring			Amtskom- mune veje	Gym- nasier	Syge- hus- væsen	Admini- stration og plan- lægning
Gym- nasie- skoler m.v.	Bidrag til statslige og private skoler	1000 kr.									
1529062	866492	18215244	11498743	1403802	4536600	1546354	2390068	357163	60954	852769	31524
-	-	-	3 655	-	-	46 392	442 407	95	-	-	-
163 579	255 284	2 584 663	1 597 541	283 243	669 961	230 030	191 869	24 284	33 027	75 513	2 754
129 488	103 202	1 169 840	989 789	159 993	360 083	102 759	157 162	16 997	2 918	98 206	4 037
106 985	21 486	752 564	461 278	85 035	216 632	58 108	94 969	15 193	46	36 798	-
102 195	24 138	1 241 407	781 205	101 687	268 011	93 936	194 331	45 157	2 006	84 836	2 528
88 936	25 620	1 024 351	773 344	68 944	257 522	85 109	108 695	17 219	1 990	32 092	-
2 483	19 207	158 106	123 408	8 505	45 651	25 023	40 432	8 306	-	22 025	1 303
137 180	72 496	2 007 307	1 111 620	114 722	464 634	144 381	160 972	37 935	1 493	43 828	-
28 359	85 926	851 717	540 163	52 889	240 025	103 637	152 076	24 214	-	92 293	-
67 834	32 134	775 635	529 805	52 270	204 345	81 779	115 327	24 452	10 938	18 786	3 134
124 271	26 818	1 190 226	866 854	73 108	314 149	118 688	184 945	29 130	407	77 674	16 085
81 979	46 830	875 584	545 263	50 153	246 669	76 130	54 272	8 109	457	19 007	-
219 098	77 053	2 644 687	1 488 494	202 742	577 288	157 753	212 114	44 725	1 152	113 667	-
90 870	21 446	1 028 241	634721	50 372	228 289	86 399	124 235	26 175	112	74 550	1 683
185 805	54 852	1 910 916	1 051 603	100 139	443 341	136 230	156 262	35 172	6 408	63 494	-

for den enkelte amtskommune

Heraf		Under- visning og kultur i alt	Heraf		Sygehus- væsen i alt	Social- og sundheds- væsen i alt	Heraf		Admini- stration og plan- lægning i alt
Amts- kommunale veje	Hoved- landeveje og motor- veje		Gymnasier m.v.				Døgnpleje og døgn- institutioner for børn og unge	Offentlig syge- sikring	
12,2	11,7	3,0	2,4	Pct.	4,6	3,0	3,6	2,1	7,3
0,2	÷8,3	1,4	÷0,3		4,1	1,7	÷1,6	0,5	2,7
9,4	÷13,1	1,3	1,6		1,6	3,1	17,8	3,0	11,5
2,9	0,9	4,0	4,4		4,2	5,7	5,2	1,4	7,5
18,8	÷10,5	2,4	÷0,8		4,0	4,1	7,2	1,9	6,3
35,1	15,6	1,5	3,5		3,2	1,6	÷2,9	1,5	8,0
1,1	13,1	3,1	÷1,4		1,7	6,2	÷15,9	5,0	11,4
6,4	13,7	3,6	3,6		3,5	3,6	9,0	2,9	4,6
14,4	38,5	5,0	4,4		5,9	3,4	÷1,9	2,4	6,8
4,5	16,3	5,3	4,3		3,8	1,5	÷3,0	3,0	4,4
16,5	16,2	6,2	6,6		5,6	÷0,8	0,6	2,3	10,3
9,6	24,5	1,7	1,1		4,9	5,6	1,0	2,0	5,7
12,2	6,1	3,5	3,0		7,4	4,1	3,2	3,3	11,5
2,7	29,1	4,1	3,7		3,6	4,5	÷1,4	2,8	10,4
18,4	16,6	2,8	2,5		5,5	3,0	9,7	0,9	8,7

Tabel 18. De enkelte amtskommuner (og Københavns og Frederiksbergs) driftsudgifter til sygehusvæsen
 Counties' current expenditure on hospitals. 1984

	Københavns kommune	Frederiks- berg kommune	Københavns amts- kommune	Frederiks- borg amts- kommune	Roskilde amts- kommune	Vest- sjællands amts- kommune	Storstrøms amts- kommune
	1000 kr.						
Driftsudgifter i alt	3 808 114	660 564	2 584 663	1 169 840	752 564	1 241 407	1 024 351
Lønninger.....	2 338 289	375 491	1 534 329	745 494	338 295	757 672	658 665
Varekøb.....	364 102	56 971	266 792	114 142	59 139	135 638	108 854
Anskaffelser.....	23 329	11 324	30 358	22 082	8 875	19 519	15 211
Fremmede tjenesteydelser.....	902 017	215 554	748 230	277 574	340 979	310 204	202 786
Betaling til staten.....	504 019	34 642	107 360	102 669	76 754	86 816	81 534
Betaling til andre amts-kommuner..	25 359	85 006	155 900	65 663	131 914	52 872	21 980
Andre tjenesteydelser.....	372 639	95 906	484 970	109 242	132 311	170 516	99 272
Tilskud og overførsler.....	157 766	15 822	4 957	13 061	5 809	25 111	20 118
Interne udgifter og indtægter.....	22 611	÷ 14 598	÷ 3	÷ 2 513	÷ 533	÷ 6 737	18 717
Driftsindtægter i alt	325 175	45 931	277 672	44 012	9 765	135 124	70 926
Betaling fra staten.....	79 865	7 664	70 976	370	—	21 633	3 481
Betaling fra andre amts-kommuner...	199 883	30 559	169 196	25 912	1 545	88 057	41 456
Andre indtægter.....	45 427	7 708	37 500	17 730	8 220	25 434	25 989
Nettoudgifter	3 482 939	614 633	2 306 991	1 125 828	742 799	1 106 283	953 425

Anm. Bemærkninger til tabellerne – se side 10.

Tabel 19. De enkelte amtskommuner (og Københavns og Frederiksbergs) udgifter til sygesikring i 1984
 Counties' expenditure on public health insurance. 1984

	Københavns kommune	Frederiks- berg kommune	Københavns amts- kommune	Frederiks- borg amts- kommune	Roskilde amts- kommune	Vest- sjællands amts- kommune	Storstrøms amts- kommune
	1000 kr.						
Offentlig sygesikring i alt	606 343	115 998	669 961	360 083	216 632	268 011	257 522
Almen lægehjælp.....	260 416 ¹	36 625	247 654	136 322	88 597	109 830	101 712
Speciallægehjælp.....	106 863	22 104	131 985	68 839	36 853	32 678	32 859
Medicin.....	149 976	31 336	171 169	85 507	48 970	78 902	79 697
Tandlægebehandling.....	54 105	12 410	91 200	50 222	28 970	35 123	32 876
Fysiurgisk behandling.....	2 204	6 799	16 762	13 310	5 927	6 584	5 609
Kiropraktorer.....	1 286	419	3 073	1 823	1 256	2 420	2 423
Briller.....	155	31	403	264	170	206	178
Rejsesygeforsikring.....	5 653	1 321	6 254	3 010	1 718	1 691	1 601
Fodterapeuter.....	899	281	1 461	744	427	577	567
Supplerende hjælp.....	552	175	—	—	—	—	—
Begravelseshjælp.....	24 056	4 413	—	—	—	—	—
Befordringsgodtgørelse.....	178	79	—	—	1 037	—	—
Ufordelt.....	—	5	—	42	2 707	—	—

¹) Inkl. ca. 36 mill. kr. vedr. laboratorieundersøgelser.

i 1984 fordelt på de vigtigste arter

Bornholms amts- kommune	Fyns amts- kommune	Sønder- jyllands amts- kommune	Ribe amts- kommune	Vejle amts- kommune	Ringkøbing amts- kommune	Århus amts- kommune	Viborg amts- kommune	Nord- jyllands amts- kommune	Til sammen
1000 kr.									
158 106	2 007 307	851 717	775 635	1 190 226	875 584	2 644 687	1 028 241	1 910 916	22 683 922
99 906	1 482 984	528 579	503 676	716 099	536 271	1 845 243	656 837	1 317 880	14 435 710
19 067	222 663	96 380	81 980	137 044	87 954	325 079	100 892	215 339	2 392 036
3 497	45 017	17 680	12 489	36 211	7 650	73769	32 236	27 478	386 725
34 440	209 486	201 528	166 100	297 119	236 058	356 818	224 559	334 116	5 057 568
–	6 380	7 245	8 789	7 874	3 918	21 102	4 724	15 047	1 068 873
9 557	6 462	85 660	77 007	144 539	137 326	36 192	101 472	40 925	1 177 834
24 883	196 644	108 623	80 304	144 706	94 814	299 524	118 363	278 144	2 810 861
2 073	47 156	7 614	11 390	15 949	7 969	49 193	16 049	23 185	423 222
÷ 877	1	÷ 64	–	÷ 12 196	÷ 318	÷ 5 415	÷ 2 332	÷ 7 082	÷ 11 339
2 303	260 739	21 177	23 795	53 003	22 026	435 662	94 647	116 878	1 938 835
106	63 501	1 152	4 083	5 664	3 394	127 275	4 359	31 367	424 890
262	159 614	10 518	11 937	36 764	7 190	277 982	74 384	61 692	1 196 951
1 935	37 624	9 507	7 775	10 575	11 442	30 405	15 904	23 819	316 994
155 803	1 746 568	830 540	751 840	1 137 223	853 558	2 209 025	933 594	1 794 038	20 745 087

fordelt på gruppering

Bornholms amts- kommune	Fyns amts- kommune	Sønder- jyllands amts- kommune	Ribe amts- kommune	Vejle amts- kommune	Ringkøbing amts- kommune	Århus amts- kommune	Viborg amts- kommune	Nord- jyllands amts- kommune	Til sammen
1000 kr.									
45 530	464 634	240 025	203 376	314 136	246 669	577 288	228 289	443 341	5 257 838
20 522	189 251	102 196	87 706	126 090	105 617	229 591	94 640	185 560	2 122 329
3 605	58 885	26 321	23 439	36 375	23 109	73 319	24 570	46 053	747 857
13 476	138 457	70 571	59 852	96 150	71 474	157 698	74 556	137 581	1 465 372
6 472	61 681	32 941	26 923	44 868	35 784	90 857	27 322	58 546	690 300
860	9 684	4 819	2 461	5 647	7 018	15 624	4 425	9 452	117 185
242	2 987	1 315	1 352	2 338	1 711	3 272	1 014	2 473	29 404
31	288	187	137	252	213	337	154	270	3 276
374	2 783	1 509	1 278	1 969	1 562	5 925	1 388	2 937	40 973
69	618	166	228	466	154	665	220	469	8 011
–	–	–	–	–	–	–	–	–	727
–	–	–	–	–	–	–	–	–	28 469
–	–	–	–	–	–	–	–	–	1 294
÷ 121	–	–	–	÷ 19	27	–	–	–	2 641

Tabel 20. De enkelte amtskommuners drifts- og anlægsudgifter og deres finansiering i 1984. Absolutte tal.
Current and capital expenditure of counties, and its financing, 1984. Actual amounts

	Køb af varer og tjenester drift	Køb af varer og tjenester anlæg	Tilskud og over- førsler til per- soner	Tilskud og over- førsler i øvrigt	Drifts- og anlægs- udgifter brutto	Drifts- indtægter, ekskl. stats- refusion	Anlægs- indtægter	Drifts- og anlægs- udgifter netto
	1	2	3	4	5=1-4	6	7	8=5 ÷ (6-7)
1000 kr.								
Amtskommuner i alt	33 337 050	2 376 292	5 224 828	1 575 498	42 513 668	8 588 305	410 400	33 514 963
Hovedstadsrådet	2 191 214	440 112	94 347	42 308	2 767 981	1 457 991	662	1 309 328
København	4 471 588	191 869	727 069	138 781	5 529 307	1 015 389	37 752	4 476 166
Frederiksborg	2 242 179	157 844	398 507	63 472	2 862 002	507 905	31 130	2 322 967
Roskilde	1 312 804	94 969	225 199	45 983	1 678 955	199 765	24 362	1 454 828
Vestsjælland	2 149 233	194 331	316 272	102 447	2 762 283	597 864	44 733	2 119 686
Storstrøm	1 856 767	104 520	306 266	130 233	2 397 786	499 478	30 460	1 867 848
Bornholm	308 033	39 995	51 855	16 660	416 543	72 991	4 223	339 329
Fyn	3 228 763	158 295	525 764	133 880	4 046 702	797 732	53 966	3 195 004
Sønderjylland	1 550 987	150 244	262 928	89 252	2 053 411	256 666	25 812	1 770 933
Ribe	1 368 229	115 327	239 180	82 125	1 804 861	273 091	33 671	1 498 099
Vejle	2 163 222	181 925	361 480	117 554	2 824 181	534 849	32 725	2 256 607
Ringkøbing	1 472 557	54 272	267 220	103 462	1 897 511	223 170	11 247	1 663 094
Århus	4 167 426	212 112	696 497	246 145	5 322 180	1 163 577	31 766	4 126 837
Viborg	1 761 783	124 235	254 042	80 612	2 220 672	420 507	11 075	1 789 090
Nordjylland	3 092 265	156 242	498 202	182 584	3 929 293	567 330	36 816	3 325 147

Anm. Bemærkninger til tabellerne – se side 10.

Tabel 21. De enkelte amtskommuners drifts- og anlægsudgifter og deres finansiering i 1984 i procent af
Current and capital expenditure of counties, and its financing, 1984. In percent of total current and capital expenditure

	Køb af varer og tjenester drift	Køb af varer og tjenester anlæg	Tilskud og over- førsler til per- soner	Tilskud og over- førsler i øvrigt	Drifts- og anlægs- udgifter brutto	Drifts- indtægter, ekskl. stats- refusion	Anlægs- indtægter	Drifts- og anlægs- udgifter netto
	1	2	3	4	5=1-4	6	7	8=5 ÷ (6-7)
Pct.								
Amtskommuner i alt	78,4	5,6	12,3	3,7	100,0	20,2	1,0	78,8
Hovedstadsrådet	79,2	15,9	3,4	1,5	100,0	52,7	0,0	47,3
København	80,9	3,5	13,1	2,5	100,0	18,4	0,7	81,0
Frederiksborg	78,3	5,5	13,9	2,2	100,0	17,7	1,1	81,2
Roskilde	78,2	5,7	13,4	2,7	100,0	11,9	1,5	86,7
Vestsjælland	77,8	7,0	11,4	3,7	100,0	21,6	1,6	76,7
Storstrøm	77,4	4,4	12,8	5,4	100,0	20,8	1,3	77,9
Bornholm	73,9	9,6	12,4	4,0	100,0	17,5	1,0	81,5
Fyn	79,8	3,9	13,0	3,3	100,0	19,7	1,3	79,0
Sønderjylland	75,5	7,3	12,8	4,3	100,0	12,5	1,3	86,2
Ribe	75,8	6,4	13,3	4,6	100,0	15,1	1,9	83,0
Vejle	76,6	6,4	12,8	4,2	100,0	18,9	1,2	79,9
Ringkøbing	77,6	2,9	14,1	5,5	100,0	11,8	0,6	87,6
Århus	78,3	4,0	13,1	4,6	100,0	21,9	0,6	77,5
Viborg	79,3	5,6	11,4	3,6	100,0	18,9	0,5	80,6
Nordjylland	78,7	4,0	12,7	4,6	100,0	14,4	0,9	84,6

Anm. Bemærkninger til tabellerne – se side 10.

Rente-udgifter	Rente-indtægter	Generelle tilskud	Stats-refusion	Til finansiering	Kommunal indkomstskat	Kommunal grundskyld og dækningsafgifter	Andre skatter	Skatter i alt	Nettolån-tagning	Finansforskydninger	Heraf Forøgelse af likvide aktiver
9	10	11	12	13=8+9 ÷(10-11-12)	14	15	16	17=14+ 15+16	18	19	20
1000 kr.											
220 826	718 226	12 311 073	828 435	19 878 055	19 650 610	1 826 341	3 107	21 480 058	+ 229 336	1 372 490	1 217 387
5 283	95 604	989 953	-	229 054	-	-	-	-	÷ 37 867	÷ 266 922	÷ 239 366
136 174	64 521	639 855	87 083	3 820 881	3 681 449	378 412	910	4 060 771	÷ 104 148	135 738	164 907
10 288	53 870	366 760	65 894	1 846 731	1 748 390	252 089	121	2 000 600	÷ 4 846	149 009	171 927
2 106	49 380	308 883	30 132	1 068 539	1 100 026	114 569	118	1 214 713	÷ 2 097	144 073	128 922
1 148	25 173	793 866	66 660	1 235 135	1 308 744	128 401	158	1 437 303	÷ 2 138	200 021	172 488
7 367	41 962	798 540	51 259	983 454	1 036 018	92 195	103	1 128 316	÷ 5 295	139 566	118 167
68	9 297	160 249	3 181	166 670	169 460	12 091	19	181 570	÷ 55	14 852	13 550
5 661	70 077	1 382 278	64 488	1 683 822	1 716 703	145 867	443	1 863 013	÷ 13 701	165 421	60 265
2 050	26 028	761 595	39 090	946 270	948 489	74 368	70	1 022 927	÷ 3 648	72 997	83 680
4 381	33 071	614 502	40 186	814 721	821 420	65 880	228	887 528	÷ 8 589	64 210	42 767
9 038	38 743	964 167	46 164	1 216 571	1 202 482	93 991	180	1 296 653	÷ 6 447	73 617	137 943
4 765	31 821	748 718	35 453	851 867	992 024	64 435	86	1 056 545	÷ 6 452	198 203	178 942
6 972	59 560	1 580 597	112 128	2 381 524	2 307 725	198 896	286	2 506 907	÷ 8 590	116 779	83 017
13 024	55 641	747 636	84 635	914 202	961 640	57 835	70	1 019 545	÷ 9 950	95 395	56 559
12 501	63 478	1 453 474	102 082	1 718 614	1 656 040	147 312	315	1 803 667	÷ 15 513	69 531	43 619

de samlede drifts- og anlægsudgifter

Rente-udgifter	Rente-indtægter	Generelle tilskud	Stats-refusion	Til finansiering	Kommunal indkomstskat	Kommunal grundskyld og dækningsafgifter	Andre skatter	Skatter i alt	Nettolån-tagning	Finansforskydninger	Heraf Forøgelse af likvide aktiver
9	10	11	12	13=8+9 ÷(10-11-12)	14	15	16	17=14+ 15+16	18	19	20
Pct.											
0,5	1,7	29,0	1,9	46,8	46,2	4,3	0,0	50,5	+ 0,5	3,2	2,9
0,2	3,5	35,8	0,0	8,3	0,0	0,0	0,0	0,0	÷ 1,4	÷ 9,6	÷ 8,6
2,5	1,2	11,6	1,6	69,1	66,6	6,8	0,0	73,4	÷ 1,9	2,5	3,0
0,4	1,9	12,8	2,3	64,5	61,1	8,8	0,0	69,9	÷ 0,2	5,2	6,0
0,1	2,9	18,4	1,8	63,6	65,5	6,8	0,0	72,3	÷ 0,1	8,6	7,7
0,0	0,9	28,7	2,4	44,7	47,4	4,6	0,0	52,0	÷ 0,1	7,2	6,2
0,3	1,8	33,3	2,1	41,0	43,2	3,8	0,0	47,1	÷ 0,2	5,8	4,9
0,0	2,2	38,5	0,8	40,0	40,7	2,9	0,0	43,6	÷ 0,0	3,6	3,3
0,1	1,7	34,2	1,6	41,6	42,4	3,6	0,0	46,0	÷ 0,3	4,1	1,5
0,1	1,3	37,1	1,9	46,1	46,2	3,6	0,0	49,8	÷ 0,2	3,6	4,1
0,2	1,8	34,0	2,2	45,1	45,5	3,7	0,0	49,2	÷ 0,5	3,6	2,4
0,3	1,4	34,1	1,6	43,1	42,6	3,3	0,0	45,9	÷ 0,2	2,6	4,9
0,3	1,7	39,5	1,9	44,9	52,3	3,4	0,0	55,7	÷ 0,3	10,4	9,4
0,1	1,1	29,7	2,1	44,7	43,4	3,7	0,0	47,1	÷ 0,2	2,2	1,6
0,6	2,5	33,7	3,8	41,2	43,3	2,6	0,0	45,9	÷ 0,4	4,3	2,5
0,3	1,6	37,0	2,6	43,7	42,1	3,7	0,0	45,9	÷ 0,4	1,8	1,1