

# **Kommunale finanser 1981**

*Local government  
finance  
1981*

DANMARKS STATISTIK

København 1983

Da. 21  
2 12. 423  
4. 18

## Tidligere publikationer om de kommunale finanser

### STATISTISKE MEDDELELSER

- 1975: 14 De kommunale finanser i regnskabsårene 1970/71 og 1971/72.  
1977: 7 De kommunale finanser i regnskabsårene 1972/73 og 1973/74.  
1978: 3 De kommunale finanser i regnskabsåret 1974/75.  
1978: 7 De kommunale finanser i regnskabsåret 1975/76.  
1980: 5 De kommunale finanser for regnskabsåret 1977.  
1980: 6 De kommunale finanser for regnskabsåret 1978.  
1981: 4 De kommunale finanser for regnskabsåret 1979.  
1982: 3 De kommunale finanser for regnskabsåret 1980.

6 JUNI 1983

DANMARKS STATISTIK  
BIBLIOTEKET

I Statistisk Tabelværk, serie IV E og V E blev der i en årrække og senest for 6-årsperioden 1946/47-1951/52 (V E, 24) bragt oversigter over kommuneregnskaberne med særskilte oplysninger for de enkelte kommuner.

For årene efter 1951/52 er der i Statistiske Efterretninger publiceret regnskabsoplysninger for en række kommunegrupper, og desuden har Statistisk Årbog indeholdt mere summariske regnskabstal for de enkelte større kommuner.

Vedrørende yderligere publikationer om de kommunale finanser henvises til Danmarks Statistiks fuldstændige publikationsliste i Statistisk Årbog 1982.

ISBN 87-501-0572-8  
ISSN 0106-9802

## Forord

Denne publikation er en fortsættelse af de årlige publikationer om de kommunale finanser, senest Statistiske Meddelelser 1982:3 for regnskabsåret 1980.

Det kommunale regnskabsår er fra og med 1977 omlagt til at følge kalenderåret, og samtidig er der indført et nyt budget- og regnskabssystem for primær- og amtskommunerne. Det nye regnskabssystem gør det vanskeligt umiddelbart at sammenligne tallene med de tidligere før 1977 offentliggjorte oplysninger om de kommunale regnskaber, jfr. dog tabel 1 og 2 i Statistiske Meddelelser 1980:5.

Publikationen er udarbejdet i 5. kontor under ledelse af fuldmægtig, cand. oecon. Bjarne Moesgaard Madsen.

Danmarks Statistik

*N. V. Skak-Nielsen*

*/Torben Kirstein*

Pris 37,00 kr. inkl. 22% moms

Fotosats: J. H. Schultz A/S

Tryk: Schultz bogtrykkeri

Udkommet i maj 1983



# Indhold

## Tekstafsnit

I. Indledning .....	7
1. Baggrunden for det nye budget- og regnskabssystem .....	7
2. Principperne for det nye budget- og regnskabssystem .....	7
3. Kontoplanens struktur .....	7
II. Indsamling og bearbejdning .....	9
1. Indsamling .....	9
2. Bearbejdning .....	9
III. Bemærkninger til tabellerne .....	10

## Tabelafsnit

### A. Hele landet

Tabel 1. De primær- og amtskommunale finanser 1980 og 1981 .....	14
Tabel 2. De primær- og amtskommunale brutto-driftsudgifter 1980 og 1981 .....	16

### B. Kommune-grupper

Tabel 3a. De primær- og amtskommunale driftsudgifter og -indtægter i 1981, fordelt på funktioner og kommunegrupper .....	19
Tabel 3b. De primærkommunale driftsudgifter og -indtægter i 1981, fordelt på funktioner og kommunegrupper .....	24
Tabel 4a. De primær- og amtskommunale driftsudgifter og -indtægter i 1981, fordelt på hovedarter, arter og kommunegrupper .....	35
Tabel 4b. De primærkommunale driftsudgifter og -indtægter i 1981, fordelt på hovedarter, arter og kommunegrupper .....	36
Tabel 5. De primær- og amtskommunale driftsudgifter og -indtægter i 1981, fordelt på hovedarter, arter og hovedkonti .....	38
Tabel 6a. De primær- og amtskommunale anlægsudgifter i 1981, fordelt på de vigtigste funktioner og kommunegrupper .....	39
Tabel 6b. De primærkommunale anlægsudgifter i 1981, fordelt på de vigtigste funktioner og kommunegrupper .....	40
Tabel 7a. De primær- og amtskommunale anlægsudgifter og -indtægter i 1981, fordelt på autoriserede grupperinger og kommunegrupper .....	43
Tabel 7b. De primærkommunale anlægsudgifter og -indtægter i 1981, fordelt på autoriserede grupperinger og kommunegrupper .....	44
Tabel 8a. Visse funktioner under social- og sundhedsvæsen i 1981, fordelt på gruppering og kommunegrupper .....	46
Tabel 8b. Visse funktioner under social- og sundhedsvæsen i 1981, fordelt på gruppering og kommunegrupper .....	48
Tabel 9a. Generelle tilskud og refusioner fra staten til primær- og amtskommuner i 1981, fordelt på kommunegrupper .....	53
Tabel 9b. Generelle tilskud og refusioner fra staten til primærkommunerne i 1981, fordelt på kommunegrupper .....	54

# Contents

## Text section

	Side Page	I. Introduction
	7	1. Background for the new accounts system
	7	2. Principles of the new accounts system
	7	3. Structure of the chart of accounts
	9	II. Collection and processing
	9	1. Collection
	9	2. Processing
	10	III. Notes to the tables

## Tables section

### A. Denmark

Table 1. Local government finance 1980 and 1981	14
Table 2. Actual current expenditure of local governments. 1980 and 1981	16

### B. Municipality groups

Table 3a. Current expenditure and revenue of local governments, by purpose. 1981	19
Table 3b. Current expenditure and revenue of municipalities, by purpose. 1981	24
Table 4a. Current expenditure and revenue of local governments, by kind. 1981	35
Table 4b. Current expenditure and revenue of municipalities, by kind. 1981	36
Table 5. Current expenditure and revenue of local governments, by kind and main purpose. 1981	38
Table 6a. Capital expenditure of local governments, by main purpose. 1981	39
Table 6b. Capital expenditure of municipalities, by main purpose. 1981	40
Table 7a. Capital expenditure and revenue of local governments, by kind. 1981	43
Table 7b. Capital expenditure and revenue of municipalities, by kind. 1981	44
Table 8a. Expenditure on selected social and health services, by purpose. 1981	46
Table 8b. Expenditure on selected social and health services, by purpose. 1981	48
Table 9a. General grants and refunds from central government to local governments. 1981	53
Table 9b. General grants and refunds from central government to municipalities. 1981	54

	Side Page		
Tabel 10a.	De primær- og amtskommunale skatter i 1981, fordelt på skattearter og kommunegrupper . . . . .	57	Table 10a. Local government taxation, by type of tax. 1981
Tabel 10b.	De primærkommunale skatter i 1981, fordelt på skattearter og kommunegrupper . . . . .	58	Table 10b. Municipal taxation, by type of tax. 1981
<b>C. De enkelte primærkommuner</b>			<b>C. The individual municipalities</b>
Tabel 11.	De enkelte primærkommuners drifts- og anlægsudgifter i 1981, fordelt på de vigtigste udgiftsområder. Absolutte tal . . . . .	60	Table 11. Current and capital expenditure of municipalities, by main purpose. 1981. Actual amounts
Tabel 12.	Den procentvise stigning i kr. pr. indbygger fra 1980 til 1981 for de vigtigste udgiftsområder for den enkelte primærkommune . . . . .	80	Table 12. Percentage increase from 1980 to 1981 in municipalities' current expenditure per head of population for main purposes
Tabel 13.	De enkelte primærkommuners drifts- og anlægsudgifter og deres finansiering i 1981 . . . . .	100	Table 13. Current and capital expenditure of municipalities, and its financing. 1981. Actual amounts
Tabel 14.	De enkelte primærkommuners drifts- og anlægsudgifter og deres finansiering i 1981 i procent af de samlede drifts- og anlægsudgifter . . . . .	110	Table 14. Current and capital expenditure of municipalities, and its financing. 1981. In percent of total current and capital expenditure
Tabel 15.	Visse vigtige primærkommunale driftsudgiftsområder set i forhold til km vej resp. relevante befolkningsgrupper for hver primærkommune i 1981 . .	120	Table 15. Current expenditure of municipalities for selected purposes, per km road and per head of population in relevant groups. 1981
Figur 1-5.	Fordeling af primærkommunerne efter størrelse for hver af de i tabel 15 anførte udgiftsområder.	125	Figures 1-5. Municipalities analysed by size of expenditure for each of the purposes mentioned in table 15
<b>D. De enkelte amtskommuner</b>			<b>D. The individual counties</b>
Tabel 16.	De enkelte amtskommuners drifts- og anlægsudgifter i 1981, fordelt på de vigtigste udgiftsområder. Absolutte tal . . . . .	128	Table 16. Current and capital expenditure of counties, by main purpose. 1981. Actual amounts
Tabel 17.	Den procentvise stigning i kr. pr. indbygger fra 1980 til 1981 for de vigtigste udgiftsområder for den enkelte amtskommune . . . . .	128	Table 17. Percentage increase from 1980 to 1981 in counties' current expenditure per head of population for main purposes
Tabel 18.	De enkelte amtskommuners (og Københavns og Frederiksbergs) driftsudgifter til sygehusvæsen i 1981, fordelt på de vigtigste arter . . . . .	130	Table 18. Counties' current expenditure on hospitals. 1981
Tabel 19.	De enkelte amtskommuners (og Københavns og Frederiksbergs) udgifter til sygesikring i 1981, fordelt på gruppering . . . . .	130	Table 19. Counties' expenditure on public health insurance. 1981
Tabel 20.	De enkelte amtskommuners drifts- og anlægsudgifter og deres finansiering i 1981. Absolutte tal.	132	Table 20. Current and capital expenditure of counties, and its financing. 1981. Actual amounts
Tabel 21.	De enkelte amtskommuners drifts- og anlægsudgifter og deres finansiering i 1981 i procent af de samlede drifts- og anlægsudgifter . . . . .	132	Table 21. Current and capital expenditure of counties, and its financing. 1981. In percent of total current and capital expenditure

# Tekstafsnit til de kommunale regnskaber for 1981

## I. Indledning

**1. Baggrunden for det nye budget- og regnskabssystem**  
Det nye budget- og regnskabssystem, der trådte i kraft 1. januar 1977, blev indført som en konsekvens af de betydelige ændringer i opgave- og byrdefordelingen mellem staten, kommunerne og amtskommunerne, der blev gennemført i 1. halvdel af 1970'erne. Disse ændringer, der medførte en betydelig forøgelse af den kommunale sektors betydning inden for den samlede offentlige sektor, skabte både fra kommunal og statslig side, dels et behov for et mere gennemskueligt og ensartet kommunalt regnskabssystem, dels for et system, der muliggjorde en økonomisk planlægning over flere år.

### 2. Hovedprincipperne for det nye budget- og regnskabssystem

1. Det nye system bygger på et totalregnskabsprincip (drifts-, anlægs- og kapitalregnskab), hvor samtlige indtægter medgår til finansiering af samtlige udgifter. Man forlader således det tidligere komplicerede system af fondsdannelser. Det er herefter i forbindelse med budgetvedtagelsen også nødvendigt at tage bevillingsmæssig stilling til kapitalbevægelserne.
2. Der opereres med et bruttoposteringsprincip, hvorefter udgifter og indtægter holdes adskilte.
3. Regnskabet viser kun de udgifter/indtægter, der medfører udbetalinger/indbetalinger fra/til kommunens kasse. Der foretages som følge heraf ikke forrentning og afskrivning på den i kommunens ejendomme investerede kapital. Dette indebærer samtidig, at der ikke er behov for at aktivere anlægsudgifterne på kommunens status. Denne er herefter udelukkende af finansiel art, dvs. at den kun er en oversigt over kommunens samlede tilgodehavender og gæld.
4. Der foretages en tværgående kontering af udgifts- og indtægtsarter. Dette medfører, at der kan udarbejdes en opstilling over kommunens samlede ressourceforbrug fordelt på løn, køb af varer og tjenester, overførsler m.v. og dettes finansiering via skatter, statsrefusioner, generelle tilskud og andre indtægter.
5. Det er obligatorisk for kommunerne at udarbejde 3-årige budgetoverslag. Kommunalbestyrelsen og amtsrådet får herved mulighed for at bedømme og tage stilling til ud-

viklingen i kommunen og amtskommunen i en 4-årig periode. Sammen med budgetoverslagene skal der foreligge en personaleoversigt dækkende det samme tidsrum.

### 3. Kontoplanens struktur

Kontoplanen består af to hovedelementer, dels en specifikation af den samlede kommunale virksomhed på de enkelte udgifts- og indtægtsområder (funktioner), dels en opdeling af udgifterne og indtægterne på realøkonomiske størrelser, fx løn, varekøb, overførsler, finansindtægter m.m. (arter). Kontoplanen består af 10 cifre plus 2 overskrifter.

Ciffer i kontoplanen	Indhold
1	Hovedkontonummer
	0 = Byudvikling, bolig- og miljøforanstaltninger
	1 = Forsyningsvirksomheder, kollektiv trafik, havne m.v.
	2 = Vejvæsen
	3 = Undervisning og kultur
	4 = Sygehusvæsen
	5 = Social- og sundhedsvæsen
	6 = Administration, planlægning og fællesudgifter
	7 = Renter
	8 = Finansforskydninger og finansiering
	9 = Finansiell status
	1. Overskrift angiver hovedfunktionen. Den er i kontoplanen kun angivet ved en tekst.
2 og 3	Funktionsnummer
	Angiver sammen med hovedkontonummeret en detaljeret opdeling på udgifts- og indtægtsområder.

- 4 »Dranst«-nummer  
 1 = Driftsvirksomhed  
 2 = Statsrefusion  
 3 = Anlægsvirksomhed  
 4 = Renter  
 5 = Finansforskydninger  
 6 = Afdrag på lån  
 7 = Finansiering (optagelse af lån, generelle tilskud og skatter)  
 8 = Aktiver  
 9 = Passiver
2. Overskrift  
 Denne overskrift angiver ejerforholdet for de institutioner, der er medtaget i kommunens regnskab. På hovedkonto 5, social- og sundhedsvæsen skal det med tekst angives, hvorvidt en institution er kommunens egen, er selvejende eller privat eller ejes af en anden offentlig myndighed.
- 5 og 6 Angiver omkostningsstedet. Disse cifre er ikke autoriserede.
- 7 og 8 Grupperingsnumre  
 Numrene 01-20 og 90-98 er forbeholdt indenrigsministeriet. Dette er gjort for at give de centrale myndigheder mulighed for at udtrække specielle oplysninger fra det kommunale regnskab. De øvrige numre kan anvendes frit af den enkelte kommune og amtskommune. For anlægsvirksomheden er der autoriseret særlige grupperingsnumre. Disse var dog først gældende fra 1978.
- 9 Hovedartsnummer  
 Ved budgetlægningen er kommunerne kun pligtige at anvende hovedarten, hvorimod 10. ciffer (arten) skal anvendes i regnskabet.  
 0 = Ikke-artsfordelte anlægsudgifter  
 1 = Lønninger  
 2 = Varekøb  
 3 = Anskaffelser  
 4 = Fremmede tjenesteydelser  
 5 = Tilskud og overførsler  
 6 = Finansudgifter  
 7 = Drifts- og anlægsindtægter  
 8 = Finansindtægter  
 9 = Interne udgifter og indtægter
- 10 Artsnummer  
 Giver en yderligere opdeling af 9. ciffer, hovedarten. 9. og 10. ciffer skal anvendes i regnskabet. Hovedart 0 (ikke-artsfordelte anlægsudgifter) og 1 (lønninger) er ikke opdelt på arter. Hovedart 0 må ikke anvendes i regnskabet.

#### Eksempler på kontoplanens anvendelse:

1. En kommunes driftsudgift til undervisningsmidler i folkeskolen:

Ciffer: 1 2 3 4 5 6 7 8 9 10

Nummer: 3 0 1 1 - - - - 2 6

2. Anlægsudgifter til inventar til en ny skole:

Ciffer: 1 2 3 4 5 6 7 8 9 10

Nummer: 3 0 1 3 - - 5 5 3 1

3. Udgift til forbigående hjælp ifølge bistandsloven:

Ciffer: 1 2 3 4 5 6 7 8 9 10

Nummer: 5 0 1 1 - - 0 1 5 2

4. Forskudsbeløb vedrørende kommunal indkomstskat:

Ciffer: 1 2 3 4 5 6 7 8 9 10

Nummer: 8 9 0 7 - - 0 1 8 6

Budget- og regnskabssystemet består – foruden af den autoriserede kontoplan med dertil knyttede konteringsregler – af en række autoriserede oversigter og bilag samt af bemærkninger til uddybning af oversigternes og bilagenes indhold. Indholdet af disse oversigter og bilag er fastlagt af indenrigsministeriet. De vigtigste oversigter og bilag er:

Benævnelse	Indhold
Sammendrag af budget/regnskab	Specifikation af kontoplanen på hovedfunktionsniveau grupperet efter »dranst«-nummer. Sammendraget af budgettet skal også give oplysninger om budgetoverslagsårene.
Bevillings- og regnskabsoversigt	Mindstekravet til specifikationsgraden er af indenrigsministeriet fastsat til de 4 første cifre i kontoplanen.
Specifikationer til budget og regnskab	Specifikationsgraden er lig med den autoriserede kontoplan (funktionsnummer, »dranst«-nummer og de autoriserede grupperingsnumre) med tilføjelse af hovedarter i budgetspecifikationen og hovedarter og arter i regnskabsspecifikationen.
Finansiel status	Specifikation af hovedkonto 9 på funktioner og »dranst«-numre. Denne udarbejdes kun i forbindelse med regnskabsafslutningen.
Hovedarts-/artsoversigt	Specifikation af de samlede drifts-, anlægs- og kapitalposter på hovedarter i budgettet og hovedarter og arter i regnskabet.
Personaleoversigt for budgetåret og budgetoverslagsårene/regnskabsåret	Oversigt over det forventede/faktiske personaleforbrug og den hertil svarende lønudgift specificeret på funktionsniveau.
Likviditetsbudget	Oversigt over de forventede udbetalinger og indbetalinger i budgetåret.
Investeringsoversigt	Specifikation af de enkelte anlægsarbejder, med en redegørelse for samspillet mellem anlægsbevillingerne og de for de enkelte budgetår afsatte rådighedsbeløb. Investeringsoversigten skal tillige angive anlægsarbejdernes fordeling over budgetoverslagsperioden. Summeret på funktionsniveau viser oversigten anlægsudgifterne som anført i budgetsammendraget.



## II. Indsamling og bearbejdning

### 1. Indsamling

Den centrale fastsættelse af de obligatoriske oversigters indhold fastlægger samtidig de rammer, inden for hvilke den statistiske bearbejdelse kan finde sted. Dette betyder, at bearbejdelsen må koncentrere sig om funktionerne (1.-3. ciffer), »dranst«-værdierne (4. ciffer), de autoriserede grupperingsnumre (dele af 7. og 8. ciffer) samt hovedarter og arter (9. og 10. ciffer).

Specifikationsoversigten til regnskabet og den finansielle status indeholder disse dele af kontoplanen. Danmarks Statistik har til brug for denne publikation modtaget disse oversigter fra hver kommune og amtskommune.

For de kommuner og amtskommuner der anvender Kommunedatas økonomisystem, er oplysningerne leveret til Danmarks Statistik på magnetbånd direkte fra Kommunedata. På tilsvarende måde er oplysningerne fra de kommuner og amtskommuner, der anvender det af Århus kommunes edb-central udarbejdede system, indsamlet. Københavns kommune samt Fyns og Ringkøbing amtskommuner, der ikke benytter disse edb-centraller til deres regnskabsføring, har ligeledes leveret regnskabsspecifikationerne på magnetbånd. For de øvrige ca. 25 kommuner har Danmarks Statistik foretaget registrering af oplysningerne ud fra disse kommuners regnskaber.

### 2. Bearbejdning

Ifølge kontoplanens struktur er der i mange tilfælde en éntydig sammenhæng mellem de enkelte kontoplande. Den nye kontoplanstruktur har sammen med den betydelige udvidelse af antallet af kontonumre bevirket, at næsten alle kommuner og amtskommuner har haft problemer med at overholde kontoplanens formelle regler.

Danmarks Statistik har derfor, for at kunne producere sammenhængende tabeller for de enkelte kontoplande, udarbejdet et fejlsøgningsprogram, der renser kontoplanerne for disse uoverensstemmelser. Hovedstrukturen i dette program er følgende:

1. Summen af udgifter og indtægter skal være lige store.

2. Sammenhæng mellem de enkelte kontoplande:

Funktion	Dranst	Gruppering	Art
0.01-6.32	1 og 3	Visse autoriserede grupperinger	10-59, 71-79, 91-97
0.01-6.32	2	Autoriserede grupperinger	84
7.01-7.78	4	—	61-62
8.01-8.61	5	—	68, 88
8.63-8.76	6	—	63
8.63-8.76	7	—	83

8.80-8.85	7	Autoriserede grupperinger	65, 85
8.90-8.96	7	Autoriserede grupperinger	66, 86
9.01-9.43	8	—	—
9.44-9.99	9	—	—
0.51-0.53 og 1.01-1.04	1	91	61, 81

3. Maskinel konvertering af kontonumre, der ikke længere er valide.

Den løbende ajourføring af kontoplanen, der foretages af budget- og regnskabsrådet, medfører i nogle tilfælde, at kommunerne benytter forskellige kontonumre til samme opgave. Gennem den maskinelle konvertering sikres en ensartet opdeling af funktionsnumrene.

I forbindelse med det nye budget- og regnskabssystem har Danmarks Statistik udviklet et tabelprogram, der gør det muligt at producere tabeller, som kombinerer de forskellige kontoplande. Det er således muligt at opstille en tabel, der fx viser artsfordelingen af driftsudgifterne til folkeskolen, eller anvendelsen af art 41, administrative tjenesteydelser, på hver enkelt funktion.

Endvidere er der i tabelprogrammet indlagt en række koder, der gør det muligt at kombinere kommunerne på flere forskellige måder:

1. Størrelsesgruppering, som anvendt af Kommunernes Landsforening i debatoplægget »Kommunerne og egnudviklingen«.

2. Samtlige amtskommuner, København og Frederiksberg, øvrige primærkommuner.

3. Samtlige amtskommuner, samtlige primærkommuner.

4. Kommunerne grupperet efter den af Danmarks Statistik i befolkningsstatistikken anvendte »Geokode 1« (gruppering efter urbaniseringsgrad).

5. Kommunerne grupperet efter den af Danmarks Statistik i befolkningsstatistikken anvendte »Geokode 2« (gruppering efter urbaniseringsgrad inden for det enkelte amt).

6. Samtlige primær- og amtskommuner summeret amtsvis.

7. Samtlige primærkommuner summeret amtsvis.

Samtidig er der udviklet et program til udarbejdelse af tidsserier. Heri er også indarbejdet de 3-årige budgetsammendrag, som kommuner og amtskommuner på et mere summarisk niveau skal udarbejde.

### III. Bemærkninger til tabellerne

Tabellerne er opgjort således, at udgifterne omfatter hovedarterne 1-6 og 9, mens indtægterne omfatter hovedarterne 7 og 8.

På grund af afrundinger – der er foretaget på de enkelte beløb – kan der forekomme mindre afvigelser ved sammenlægnings i tabellerne.

I tabellerne vedrørende de enkelte primær- og amtskommuner kan de offentliggjorte tal afvige fra de i kommunernes trykte regnskaber forekommende oplysninger som følge af de omplaceringer af de konterede beløb, der er sket i forbindelse med den ovenfor omtalte fejlsøgning.

Tabel 1.

Tabellen viser de kommunale drifts- og anlægsudgifter og deres finansiering for både 1980 og 1981. Til sammenligning er givet de tilsvarende budgetterende udgifter og indtægter.

Der er i tabellen (dette gælder også de øvrige tabeller i publikationen) tale om en overvurdering af det samlede kommunale ressourceforbrug, idet betalinger mellem 2 kommunale enheder indgår på både udgifts- og indtægtsiden. Endvidere er renter af forsyningsvirksomhedernes mellemværende med kommunen kun at betragte som posteringer, der ikke medfører reelle udgifter eller indtægter for kommunen.

I nedenstående oversigt over regnskaberne 1980 og 1981 er der korrigeret for disse dobbeltregninger.

	Amts- kommuner	København og Frederiksberg	Øvrige primærkommuner	Hele landet 1981	Hele landet 1980
	mill. kr.				
Lønninger ...	14 741	8 383	32 312	55 436	48 301
Køb af varer og tjenester i øvrigt .....	6 656	5 007	19 881	31 544	27 476
Overførsler til enkelt personer .....	4 306	8 777	36 549	49 632	45 464
Andre overførsler ...	815	314	1 812	2 942	2 495
Driftsudgifter, brutto .....	26 518	22 481	90 554	139 554	123 736
Driftsindtægter ...	2 653	3 986	12 298	18 937	16 134
Driftsudgifter, netto .....	23 865	18 495	78 256	120 616	107 602
Anlægsudgifter .....	2 501	926	6 876	10 303	11 005
Anlægsindtægter ...	472	109	1 274	1 855	2 308

	Amts- kommuner	København og Frederiksberg	Øvrige primærkommuner	Hele landet 1981	Hele landet 1980
	mill. kr.				
Drifts- og anlægsudgifter, netto .	25 894	19 312	83 858	129 063	116 299
Renteindtægter, netto	507	+ 173	163	497	776
Refusioner ..	383	8 005	39 800	48 187	43 815
Generelle tilskud .....	10 245	2 814	9 309	22 368	19 469
At finansiere .	14 759	8 666	34 586	58 011	52 239

Tabel 2.

Tabellen viser de kommunale bruttodriftsudgifter i 1980 og 1981. Samtidig er vist den procentvise fordeling af disse udgifter i de to år, idet dog sociale pensioner og børnetilskud m.v. her er holdt udenfor, da de næsten fuldt ud betales af staten, ligesom kommunerne ikke har nogen mulighed for at påvirke størrelsen af disse udgifter.

I forbindelse med sammenligning af de 2 regnskabsår henledes opmærksomheden på regeringens henstilling i april 1980 til amtsråd og kommunalbestyrelser om, at den reale stigning i drifts- og anlægsudgifterne fra 1980 til 1981 i videst mulig udstrækning blev begrænset, således at stigningen for den kommunale sektor kunne holdes inden for en samlet ramme på maksimalt 2 pct. (amtskommunerne alene inden for 1,5 pct.) ekskl. merudgifter, der fulgte af byrde- og opgaveomlægninger. Det henstillede endvidere, at forbruget af likvide beholdninger i 1981 blev begrænset mest muligt.

Tabellen er opgjort uden de korrektioner, der er nævnt i bemærkningerne til tabel 1.

Tabel 3a og 3b.

Tabellen viser de kommunale driftsudgifter og -indtægter i 1981, fordelt på funktioner. Tabellen er opgjort uden de korrektioner, der er nævnt i bemærkningerne til tabel 1. Tabellen er ligesom tabellerne 4 og 6-10 opdelt i 2 afsnit. Tabel 3a indeholder en opdeling af kommunerne på 1) amtskommuner, 2) Københavns og Frederiksberg kommune, 3) øvrige primærkommuner og 4) hele landet. Tabel 3b omfatter en opdeling af »øvrige primærkommuner« efter størrelse og urbaniseringsgrad (»Geokode 1«).

Tabel 4a og 4b.

Renteudgifter og -indtægter omfatter i denne tabel forrentning af forsyningsvirksomhedernes (og spildevandsanlæg med betalingsvedtægt) mellemværende med kommunen, idet disse virksomheder i regnskabsmæssig forstand betragtes som eksterne i forhold til kommunen. Disse virksomheder skal derfor set over en årrække »hvide

i sig selv.

Interne udgifter og indtægter skal i princippet balancere. Når de ikke gør det, er forklaringen, at beløbene på de konti, hvortil de overføres, i en del tilfælde konteres som eksterne udgifter.

Jf. i øvrigt bemærkningerne til tabel 3.

#### Tabel 5.

Tabellen viser en opdeling af de kommunale driftsudgifter og -indtægter på hovedarter, arter og hovedkonti for samtlige primær- og amtskommuner under ét.

Jf. i øvrigt bemærkningerne til tabel 4.

#### Tabel 6a og 6b.

Jf. bemærkningerne til tabel 3.

#### Tabel 7a og 7b.

Tabellen viser anlægsudgifter og -indtægter opdelt på de autoriserede anlægsgrupperinger. I kontoplanen opereres med 3 forskellige sæt af anlægsgrupperinger svarende til hvert af følgende formål:

1) jordforsyning, 2) kommunale gader og veje, hovedlandeveje og motorveje samt 3) øvrige formål.

Jf. i øvrigt bemærkningerne til tabel 3.

#### Tabel 8a og 8b.

Jf. bemærkningerne til tabel 3.

#### Tabel 9a og 9b.

Jf. bemærkningerne til tabel 3.

#### Tabel 10a og 10b.

Jf. bemærkningerne til tabel 3.

#### Tabel 11.

I København og Frederiksberg kommuners samlede drifts- og anlægsudgifter indgår udgifterne til disse kommuners sygehusvæsen.

Under Københavns kommunes administrationsudgifter indgår pensioner til tidligere ansatte ved nedlagte områder (herunder især Københavns Sporveje) med et beløb på ca. 113 mill. kr.

#### Tabel 12.

Tabellen viser den procentvise stigning i kr. pr. indbygger fra 1980 til 1981 for de vigtigste driftsudgiftsområder for hver enkelt primærkommune. Indbyggertallene refererer sig til registerfolketallet pr. 1. januar 1980 og 1981. Stigningsprocenterne er med enkelte undtagelser beregnet

for hver af de i tabel 11 angivne driftsudgiftsområder.

Jf. i øvrigt bemærkningerne til tabel 2.

#### Tabel 13.

I tabellen er indtægterne ikke angivet med negativt fortegn, men af kolonnenumrene fremgår det, hvorledes de forskellige kolonner er defineret i forhold til hinanden. En positiv finansforskydning i denne tabel er således udtryk for en nettoforøgelse af den finansielle formue, når der ses bort fra forskydninger i den langfristede gæld.

#### Tabel 14.

Jf. bemærkningerne til tabel 13.

#### Tabel 15.

For yderligere at give muligheder for sammenligning mellem primærkommunerne er i denne tabel bruttodriftsudgifterne til en række vigtige primærkommunale formål sammenholdt med antallet af personer pr. 1. januar 1981, som disse formål i særlig grad retter sig imod, idet udgifterne til kommunale gader og veje dog er målt i forhold til km vej pr. 1. januar 1981.

Udgifterne i kolonne 1 omfatter hovedfunktionen kommunale gader og veje, drift.

Udgifterne i kolonne 2 omfatter hovedfunktionen, folkeskolevæsen.

Udgifterne i kolonne 3 omfatter hovedfunktionen dagpleje og daginstitutioner for børn.

Udgifterne i kolonne 4 omfatter funktionen kontanthjælp.

Udgifterne i kolonne 5 omfatter hovedfunktionen institutioner for ældre og handicappede og funktionerne praktisk bistand i hjemmet, hjælpemidler og omsorgsarbejde samt hjemmesygepleje.

#### Figur 1-5.

Viser variationen mellem primærkommunerne for de i tabel 15 beregnede udgiftsbeløb.

#### Tabel 17.

Jf. bemærkningerne til tabel 12.

#### Tabel 18.

Tabellen omfatter hele hovedkonto 4: sygehusvæsen.

#### Tabel 20 og 21.

Jf. bemærkningerne til tabel 13 og 14.



## **IV. Tabelafsnit**

Tabel 1. De primær- og amtskommunale finanser 1980 og 1981

Local government finance 1980 and 1981

	Amtskommuner <sup>1</sup>				København og Frederiksberg			
	Regnskab		Budget		Regnskab		Budget	
	1980	1981	1980	1981	1980	1981	1980	1981
	mill. kr.							
Sociale pensioner m.v. <sup>2</sup> , børnetilskud m.v. <sup>3</sup> .....	-	-	-	-	5 074	5 456	4 898	5 375
Forsyningsvirksomheder m.m. <sup>4</sup> .....	1 607	1 985	1 502	1 880	1 769	2 163	1 449	2 016
Kommunale tilskud og overførsler til enkeltpersoner og private institutioner i øvrigt .....	4 456	4 817	4 400	4 830	3 216	3 537	3 145	3 526
Køb af varer og tjenester i øvrigt ..	20 747	23 605	20 262	22 756	11 115	12 330	10 262	11 408
<b>Driftsudgifter i alt, brutto .....</b>	<b>26 810</b>	<b>30 407</b>	<b>26 164</b>	<b>29 466</b>	<b>21 174</b>	<b>23 486</b>	<b>19 755</b>	<b>22 325</b>
Forsyningsvirksomheder m.m., anlæg <sup>4</sup> .....	298	280	267	323	354	311	341	292
Jordforsyning, anlæg .....	-	-	-	-	8	5	10	21
Andre anlægsudgifter .....	2 186	2 221	2 126	2 097	541	610	633	696
<b>Drifts- og anlægsudgifter i alt, brutto .....</b>	<b>29 294</b>	<b>32 908</b>	<b>28 558</b>	<b>31 886</b>	<b>22 077</b>	<b>24 412</b>	<b>20 740</b>	<b>23 334</b>
Driftsindtægter, forsynings- virksomheder m.m. <sup>4</sup> .....	803	1 085	823	978	1 945	2 410	1 786	2 290
Andre driftsindtægter .....	4 826	5 456	4 530	4 883	2 134	2 370	1 711	2 127
Anlægsindtægter, forsynings- virksomheder m.m. <sup>4</sup> .....	15	1	6	7	62	50	26	23
Anlægsindtægter, jordforsyning .....	-	-	-	-	25	33	15	19
Andre anlægsindtægter .....	481	471	354	356	19	26	10	12
<b>Drifts- og anlægsudgifter, netto ...</b>	<b>23 169</b>	<b>25 895</b>	<b>22 844</b>	<b>25 662</b>	<b>17 892</b>	<b>19 523</b>	<b>17 192</b>	<b>18 863</b>
Renteudgifter .....	216	237	202	210	342	385	316	360
Renteindtægter .....	821	745	565	615	362	423	286	286
Statsrefusion .....	333	383	314	353	7 458	8 005	7 083	7 762
Generelle tilskud .....	8 887	10 245	8 887	10 218	2 579	2 814	2 579	2 867
<b>Til finansiering .....</b>	<b>13 343</b>	<b>14 759</b>	<b>13 280</b>	<b>14 687</b>	<b>7 835</b>	<b>8 666</b>	<b>7 559</b>	<b>8 308</b>
<b>Finansieres af:</b>								
Kommunal indkomstskat <sup>5</sup> .....	10 879	12 374	10 683	12 327	6 226	7 050	6 178	6 982
Indkomstskat af aktieselskaber m.v.	-	-	-	-	215	149	209	242
Særlig indkomstskat .....	-	-	-	-	35	21	18	21
Kommunal grundskyld .....	2 175	2 184	2 182	2 190	573	620	579	631
Dækningsafgifter .....	76	77	73	74	205	214	199	208
Andre ejendomsskatter .....	-	-	-	-	121	130	121	122
Andre skatter .....	4	÷1	1	÷5	41	56	24	31
<b>Skatter i alt .....</b>	<b>13 134</b>	<b>14 633</b>	<b>12 939</b>	<b>14 586</b>	<b>7 416</b>	<b>8 240</b>	<b>7 328</b>	<b>8 238</b>
Optagne lån (kursværdi) .....	105	271	-	106	292	636	335	434
Afdrag på lån .....	219	319	214	223	286	379	229	319
<b>Nettolånoptagelse .....</b>	<b>÷114</b>	<b>÷48</b>	<b>÷214</b>	<b>÷117</b>	<b>6</b>	<b>257</b>	<b>106</b>	<b>115</b>
<b>Finansiering i alt .....</b>	<b>13 020</b>	<b>14 585</b>	<b>12 725</b>	<b>14 469</b>	<b>7 422</b>	<b>8 497</b>	<b>7 434</b>	<b>8 353</b>
<b>Finansforskydninger .....</b>	<b>323</b>	<b>174</b>	<b>556</b>	<b>218</b>	<b>413</b>	<b>169</b>	<b>125</b>	<b>÷44</b>
<b>Heraf:</b>								
Forbrug af likvide beholdninger ..	676	235	535	201	196	177	83	12
Forskydninger i kortfristet gæld ..	99	÷600	73	32	461	203	48	62
Andre finansforskydninger .....	÷453	540	÷52	÷15	÷244	÷211	÷6	÷118

<sup>1</sup> Inkl. Hovedstadsrådet. <sup>2</sup> Inkl. boligydelse til pensionister. <sup>3</sup> Inkl. andre familiedydelser. <sup>4</sup> Inkl. kollektiv trafik, havne samt spildevandsanlæg med betalingsvedtægt. <sup>5</sup> Forskudsbeløb samt regulering for tidligere år.

Anm. Bemærkninger til tabellerne - se side 10.

Øvrige primærkommuner				Hele landet			
Regnskab		Budget		Regnskab		Budget	
1980	1981	1980	1981	1980	1981	1980	1981
mill. kr.							
24 820	26 958	25 101	27 434	29 893	32 415	29 999	32 808
4 954	6 246	4 228	5 632	8 330	10 394	7 179	9 527
9 961	11 202	10 024	10 731	17 632	19 557	17 569	19 088
41 366	47 681	39 618	45 216	73 230	83 614	70 142	79 380
<b>81 101</b>	<b>92 087</b>	<b>78 971</b>	<b>89 013</b>	<b>129 085</b>	<b>145 980</b>	<b>124 889</b>	<b>140 804</b>
1 445	1 718	1 317	1 765	2 097	2 309	1 925	2 380
1 231	900	1 335	1 142	1 239	905	1 345	1 163
4 971	4 302	4 272	3 989	7 698	7 133	7 031	6 783
<b>88 748</b>	<b>99 007</b>	<b>85 893</b>	<b>95 909</b>	<b>140 119</b>	<b>156 327</b>	<b>135 190</b>	<b>151 129</b>
5 067	6 281	4 567	5 829	7 816	9 776	7 176	9 097
6 334	7 304	5 502	6 468	13 294	15 130	11 743	13 478
460	453	380	383	537	504	412	413
807	424	1 553	1 252	833	457	1 568	1 271
445	409	199	149	944	906	563	518
<b>75 635</b>	<b>84 136</b>	<b>73 692</b>	<b>81 827</b>	<b>116 695</b>	<b>129 554</b>	<b>113 728</b>	<b>126 351</b>
1 587	1 682	1 501	1 586	2 144	2 304	2 019	2 156
2 133	2 123	1 297	1 580	3 316	3 292	2 147	2 482
36 025	39 800	35 910	39 456	43 815	48 187	43 307	47 570
8 003	9 309	7 981	9 293	19 469	22 368	19 447	22 377
<b>31 060</b>	<b>34 586</b>	<b>30 005</b>	<b>33 084</b>	<b>52 239</b>	<b>58 011</b>	<b>50 846</b>	<b>56 078</b>
27 680	30 283	27 381	30 220	44 786	49 707	44 243	49 528
551	546	417	473	767	694	626	715
333	295	193	233	368	316	211	254
1 676	1 707	1 682	1 713	4 424	4 510	4 443	4 535
459	479	449	472	739	769	720	754
66	67	66	66	187	197	187	188
195	264	90	107	241	320	115	132
<b>30 961</b>	<b>33 641</b>	<b>30 278</b>	<b>33 283</b>	<b>51 511</b>	<b>56 513</b>	<b>50 546</b>	<b>56 106</b>
1 216	1 174	822	1 084	1 613	2 082	1 157	1 623
1 413	1 390	1 361	1 362	1 918	2 089	1 804	1 904
÷ 197	÷ 216	÷ 539	÷ 278	÷ 305	÷ 7	÷ 647	÷ 281
<b>30 764</b>	<b>33 425</b>	<b>29 739</b>	<b>33 005</b>	<b>51 206</b>	<b>56 506</b>	<b>49 898</b>	<b>55 825</b>
296	1 161	267	79	1 031	1 505	947	252
826	934	558	344	1 698	1 345	1 177	556
÷ 443	2 418	÷ 9	÷ 83	118	2 021	112	11
÷ 87	÷ 2 191	÷ 282	÷ 182	÷ 785	÷ 1 861	÷ 342	÷ 315

**Tabel 2. De primær- og amtskommunale bruttodriftsudgifter 1980 og 1981**

Actual current expenditure of local governments. 1980 and 1981

	Amtskommuner <sup>1</sup>				København og Frederiksberg			
	1980		1981		1980		1981	
	mill. kr.	pct.	mill. kr.	pct.	mill. kr.	pct.	mill. kr.	pct.
<b>Driftsudgifter i alt, brutto</b> .....	<b>26 810</b>	<b>30 407</b>	.	.	<b>21 174</b>	<b>23 487</b>	.	.
Heraf: Sociale pensioner.....	-	-	.	.	4 539	4 905	.	.
Heraf: Børnetilskud og andre familieydelse	-	-	.	.	349	350	.	.
<b>Driftsudgifter ekskl. sociale pensioner og børnetilskud m.v.</b> ..	<b>26 810</b>	<b>30 407</b>	<b>100,0</b>	<b>100,0</b>	<b>16 286</b>	<b>18 231</b>	<b>100,0</b>	<b>100,0</b>
<b>0. Byudvikling, bolig- og miljø- foranstaltninger</b> .....	<b>112</b>	<b>136</b>	<b>0,4</b>	<b>0,4</b>	<b>719</b>	<b>807</b>	<b>4,4</b>	<b>4,4</b>
Faste ejendomme.....	8	8	-	-	202	214	1,2	1,2
Fritidsområder og fritidsfaciliteter..	10	10	-	-	178	195	1,1	1,1
Spildevandsanlæg.....	-	-	-	-	179	231	1,1	1,2
Renovation.....	-	1	-	-	22	21	0,1	0,1
Andre udgifter.....	94	117	0,4	0,4	138	146	0,9	0,8
<b>1. Forsyningsvirksomheder, kollektiv trafik, havne m.v.</b> .....	<b>1 611</b>	<b>1 990</b>	<b>6,0</b>	<b>6,6</b>	<b>1 763</b>	<b>2 122</b>	<b>10,8</b>	<b>11,6</b>
Forsyningsvirksomheder.....	2	2	-	-	1 597	1 937	9,8	10,6
Kollektiv trafik.....	1 604	1 981	6,0	6,6	15	16	0,1	0,1
Andre udgifter.....	5	7	-	-	151	169	0,9	0,9
<b>2. Vejvæsen</b> .....	<b>756</b>	<b>864</b>	<b>2,8</b>	<b>2,8</b>	<b>264</b>	<b>275</b>	<b>1,6</b>	<b>1,5</b>
Kommunale gader og veje.....	347	386	1,3	1,3	190	194	1,2	1,1
<b>3. Undervisning og kultur</b> .....	<b>3 082</b>	<b>3 630</b>	<b>11,5</b>	<b>11,9</b>	<b>1 498</b>	<b>1 671</b>	<b>9,2</b>	<b>9,2</b>
Folkeskolevæsen.....	968	1 199	3,6	3,9	1 040	1 146	6,4	6,3
Fritidsundervisning m.v.....	8	8	-	-	121	146	0,7	0,8
Gymnasier m.v.....	1 567	1 815	5,8	6,0	144	163	0,9	0,9
Folkebiblioteksvæsen.....	12	12	-	-	98	112	0,6	0,6
Andre udgifter.....	527	596	2,0	2,0	95	104	0,6	0,6
<b>4. Sygehusvæsen</b> .....	<b>12 633</b>	<b>14 035</b>	<b>47,1</b>	<b>46,2</b>	<b>3 356</b>	<b>3 641</b>	<b>20,6</b>	<b>20,0</b>
<b>5. Social- og sundhedsvæsen<sup>2</sup></b> ....	<b>7 633</b>	<b>8 621</b>	<b>28,5</b>	<b>28,4</b>	<b>7 162</b>	<b>7 993</b>	<b>44,0</b>	<b>43,8</b>
Bistand og pleje.....	-	-	-	-	1 354	1 575	8,3	8,6
Kontanthjælp.....	-	-	-	-	718	864	4,4	4,7
Praktisk bistand i hjemmet.....	-	-	-	-	478	531	2,9	2,9
Hjælpe midler og omsorgsarbejde	-	-	-	-	158	180	1,0	1,0
Dagpleje og daginstitutioner.....	43	54	0,2	0,2	1 113	1 319	6,8	7,2
Dagpleje.....	-	-	-	-	33	36	0,2	0,2
Daginstitutioner m.v.....	43	54	0,2	0,2	1 080	1 283	6,6	7,0
Døgnpleje og døgninstitutioner....	1 060	1 216	4,0	4,0	505	588	3,1	3,2
Institutioner for ældre og handicappede.....	1 849	2 160	6,9	7,1	1 770	1 975	10,9	10,8
Offentlig sygesikring.....	3 563	3 812	13,3	12,5	674	719	4,1	4,0
Dagpenge.....	-	-	-	-	791	755	4,9	4,2
Sundhedsudgifter.....	77	76	0,3	0,3	156	179	1,0	1,0
Boligstøtte m.v. <sup>3</sup> .....	-	-	-	-	329	349	2,0	1,9
Arbejdsmarkedsforanst. m.v.....	414	542	1,5	1,8	262	296	1,6	1,6
Andre sociale udgifter.....	627	761	2,3	2,5	208	238	1,3	1,3
<b>6. Administration og planlægning</b> ..	<b>977</b>	<b>1 131</b>	<b>3,7</b>	<b>3,7</b>	<b>1 523</b>	<b>1 722</b>	<b>9,4</b>	<b>9,5</b>

<sup>1</sup> Inkl. Hovedstadsrådet. <sup>2</sup> Ekskl. sociale pensioner, børnetilskud og andre familieydelse. <sup>3</sup> Inkl. boligydelse til pensionister.  
Anm. Bemærkninger til tabellerne - se side 10.



Øvrige primærkommuner				Hele landet			
1980	1981	1980	1981	1980	1981	1980	1981
mill. kr.		pct.		mill. kr.		pct.	
81 101	92 087	.	.	129 085	145 980	.	.
20 479	22 469	.	.	25 018	27 374	.	.
3 447	3 440	.	.	3 796	3 790	.	.
57 175	66 178	100,0	100,0	100 271	114 816	100,0	100,0
3 429	3 963	6,0	6,0	4 260	4 906	4,2	4,3
359	418	0,6	0,6	570	640	0,6	0,6
1 022	1 175	1,8	1,8	1 210	1 381	1,2	1,2
814	968	1,4	1,5	994	1 200	1,0	1,0
732	844	1,3	1,3	755	866	0,7	0,8
502	558	0,9	0,8	731	819	0,7	0,7
4 734	5 976	8,3	9,0	8 108	10 088	8,1	8,8
3 848	4 867	6,8	7,3	5 446	6 806	5,4	5,9
530	712	0,9	1,1	2 149	2 709	2,2	2,4
356	397	0,6	0,6	513	573	0,5	0,5
2 170	2 370	3,8	3,6	3 191	3 510	3,2	3,0
1 595	1 759	2,8	2,7	2 132	2 339	2,1	2,0
13 744	15 405	24,0	23,3	18 325	20 707	18,3	18,0
11 220	12 541	19,6	19,0	13 229	14 886	13,2	13,0
1 176	1 336	2,1	2,0	1 306	1 491	1,3	1,3
-	-	-	-	1 711	1 978	1,7	1,7
1 037	1 165	1,8	1,8	1 147	1 289	1,1	1,1
311	363	0,5	0,5	932	1 063	0,9	0,9
-	-	-	-	15 994	17 676	15,9	15,4
26 973	31 357	47,2	47,4	41 768	47 970	41,7	41,8
5 803	6 818	10,1	10,3	7 157	8 393	7,1	7,3
2 990	3 715	5,2	5,6	3 708	4 579	3,7	4,0
1 930	2 152	3,4	3,3	2 407	2 683	2,4	2,3
884	950	1,5	1,4	1 041	1 131	1,0	1,0
5 581	6 696	9,8	10,1	6 737	8 070	6,7	7,0
1 181	1 364	2,1	2,1	1 213	1 400	1,2	1,2
4 400	5 332	7,7	8,0	5 524	6 670	5,5	5,8
742	864	1,3	1,3	2 306	2 668	2,3	2,3
6 598	7 627	11,5	11,5	10 217	11 762	10,2	10,3
131	135	0,2	0,2	4 367	4 666	4,4	4,1
4 025	4 142	7,0	6,3	4 816	4 897	4,8	4,3
1 230	1 394	2,2	2,1	1 463	1 649	1,5	1,4
1 466	1 721	2,6	2,6	1 795	2 070	1,8	1,8
1 249	1 781	2,2	2,7	1 925	2 619	1,9	2,3
148	179	0,3	0,3	985	1 176	1,0	1,0
6 124	7 106	10,7	10,7	8 624	9 959	8,6	8,7



**Tabel 3a. De primær- og amtskommunale driftsudgifter og -indtægter i 1981, fordelt på funktioner og kommunegrupper**

Current expenditure and revenue of local governments, by purpose. 1981

	Amts-kommuner <sup>1</sup>		København og Frederiksberg		Øvrige primærkommuner		Hele landet	
	Udgifter	Indtægter	Udgifter	Indtægter	Udgifter	Indtægter	Udgifter	Indtægter
	mill. kr.							
<b>Driftsvirksomhed i alt</b> .....	<b>30 407</b>	<b>6 541</b>	<b>23 486</b>	<b>4 780</b>	<b>92 087</b>	<b>13 585</b>	<b>145 980</b>	<b>24 906</b>
<b>0. Byudvikling, bolig- og miljøforanstaltninger i alt</b> .....	<b>136</b>	<b>26</b>	<b>807</b>	<b>555</b>	<b>3 963</b>	<b>2 532</b>	<b>4 906</b>	<b>3 114</b>
<b>Jordforsyning i alt</b> .....	<b>13</b>	<b>–</b>	<b>35</b>	<b>33</b>	<b>72</b>	<b>54</b>	<b>119</b>	<b>88</b>
Fælles formål .....	12	–	–	–	8	3	20	3
Boligformål .....	–	–	20	11	12	7	32	18
Erhvervsformål .....	–	–	–	–	6	5	6	5
Offentlige formål .....	–	–	–	–	4	2	5	2
Ubestemte formål .....	1	–	15	22	42	37	57	60
<b>Faste ejendomme i alt</b> .....	<b>8</b>	<b>6</b>	<b>214</b>	<b>249</b>	<b>418</b>	<b>420</b>	<b>640</b>	<b>675</b>
Fælles formål .....	3	–	29	–	25	4	57	4
Beboelse .....	–	–	149	199	219	196	368	395
Erhvervs ejendomme .....	–	1	31	33	34	73	66	107
Andre faste ejendomme .....	4	5	6	17	136	146	146	168
Sanering .....	–	–	–	–	2	–	2	–
<b>Fritidsområder i alt</b> .....	<b>10</b>	<b>3</b>	<b>89</b>	<b>11</b>	<b>422</b>	<b>45</b>	<b>522</b>	<b>58</b>
Fælles formål .....	2	–	1	–	89	4	93	4
Parker og legepladser .....	–	–	82	7	265	12	347	19
Skove og naturområder .....	6	2	5	3	53	18	64	24
Strandområder .....	2	–	1	–	12	6	16	7
Kolonihaver .....	–	–	–	–	3	4	3	4
<b>Fritidsfaciliteter i alt</b> .....	<b>–</b>	<b>–</b>	<b>106</b>	<b>4</b>	<b>753</b>	<b>84</b>	<b>860</b>	<b>88</b>
Fælles formål .....	–	–	66	–	27	1	93	1
Stadion, idrætsanlæg .....	–	–	3	–	229	11	232	12
Idræts- og svømmehaller .....	–	–	30	3	400	42	430	45
Friluftsbade .....	–	–	–	–	43	3	43	3
Campingpladser og vandrehjem .....	–	–	–	–	27	22	27	22
Andre fritidsfaciliteter .....	–	–	8	–	28	5	36	5
<b>Kirkegårde</b> .....	<b>–</b>	<b>–</b>	<b>65</b>	<b>17</b>	<b>70</b>	<b>30</b>	<b>134</b>	<b>47</b>
<b>Naturfredning</b> .....	<b>3</b>	<b>–</b>	<b>–</b>	<b>–</b>	<b>–</b>	<b>–</b>	<b>3</b>	<b>–</b>
<b>Spildevandsanlæg i alt</b> .....	<b>–</b>	<b>–</b>	<b>231</b>	<b>238</b>	<b>968</b>	<b>997</b>	<b>1 200</b>	<b>1 235</b>
Fælles formål .....	–	–	13	4	58	142	71	146
Hovedkloakker og pumpestationer med betalingsvedtægt .....	–	–	46	54	396	584	442	638
Detailkloakker med betalingsvedtægt .....	–	–	4	7	15	41	18	48
Rensningsanlæg med betalingsvedtægt .....	–	–	161	173	209	224	369	397
Hovedkloakker og pumpestationer uden betalingsvedtægt .....	–	–	8	–	176	2	184	2
Detailkloakker uden betalingsvedtægt .....	–	–	1	–	10	–	11	–
Rensningsanlæg uden betalingsvedtægt .....	–	–	1	–	105	5	105	5
<b>Renovation m.v. i alt</b> .....	<b>1</b>	<b>–</b>	<b>21</b>	<b>–</b>	<b>844</b>	<b>787</b>	<b>866</b>	<b>787</b>
Fælles formål .....	–	–	1	–	43	59	44	59
Renovation .....	–	–	–	–	557	539	557	539
Konverteringsanlæg .....	–	–	21	–	116	141	137	141
Lossepladser .....	–	–	–	–	79	22	79	22
Bortskaffelse af olie og kemikalieaffald m.v. ....	1	–	–	–	48	26	49	26
<b>Vandløbsvæsen</b> .....	<b>64</b>	<b>15</b>	<b>–</b>	<b>–</b>	<b>99</b>	<b>4</b>	<b>162</b>	<b>19</b>

<sup>1</sup> Inkl. Hovedstadsrådet.

Anm. Bemærkninger til tabellerne – se side 10.

**Tabel 3a. De primær- og amtskommunale driftsudgifter og -indtægter i 1981, fordelt på funktioner og kommunegrupper**

(fortsat) Current expenditure and revenue of local governments, by purpose. 1981 (continued)

	Amtskommuner <sup>1</sup>		København og Frederiksberg		Øvrige primærkommuner		Hele landet	
	Udgifter	Indtægter	Udgifter	Indtægter	Udgifter	Indtægter	Udgifter	Indtægter
	mill. kr.							
Øvrige miljøforanstaltninger .....	36	2	34	4	244	109	314	115
Diverse udgifter og indtægter .....	2	1	11	-	73	2	86	3
<b>1. Forsyningsvirksomheder, kollektiv trafik, havne m.v. i alt.</b>	<b>1 990</b>	<b>1 085</b>	<b>2 122</b>	<b>2 194</b>	<b>5 976</b>	<b>5 489</b>	<b>10 088</b>	<b>8 768</b>
Forsyningsvirksomheder i alt .....	2	2	1 937	2 175	4 867	5 102	6 806	7 279
Gasforsyningsvirksomhed .....	-	-	259	265	96	77	354	343
El-forsyningsvirksomhed .....	-	-	1 001	1 227	2 380	2 425	3 380	3 651
Varmeforsyningsvirksomhed .....	-	-	508	485	1 836	1 971	2 344	2 456
Vandforsyningsvirksomhed .....	1	1	149	163	520	593	671	757
Slagtehus og kødkontrol .....	-	-	-	-	13	13	13	13
Andre forsyningsvirksomh. ....	1	1	20	35	23	22	43	58
<b>Brandvæsen og civilforsvar i alt...</b>	<b>5</b>	<b>-</b>	<b>168</b>	<b>18</b>	<b>350</b>	<b>57</b>	<b>523</b>	<b>75</b>
Brandvæsen .....	5	-	159	17	266	38	430	55
Civilforsvar .....	-	-	9	1	84	18	93	19
<b>Kollektiv trafik i alt .....</b>	<b>1 981</b>	<b>1 082</b>	<b>16</b>	<b>-</b>	<b>712</b>	<b>301</b>	<b>2 709</b>	<b>1 383</b>
Fælles formål .....	76	1 046	16	-	82	5	175	1 051
Busdrift .....	1 227	28	-	-	521	265	1 748	293
Skolebusdrift .....	-	-	-	-	14	-	14	-
Færgedrift .....	25	5	-	-	34	12	59	18
Lufthavne .....	1	-	-	-	32	19	33	19
Jernbanedrift .....	652	2	-	-	29	-	681	3
<b>Havne .....</b>	<b>1</b>	<b>1</b>	<b>-</b>	<b>1</b>	<b>48</b>	<b>29</b>	<b>49</b>	<b>31</b>
<b>2. Vejvæsen i alt .....</b>	<b>864</b>	<b>423</b>	<b>275</b>	<b>49</b>	<b>2 370</b>	<b>151</b>	<b>3 510</b>	<b>623</b>
Fælles funktioner .....	19	8	41	34	142	74	202	116
Fordelingskonti .....	62	7	37	4	430	19	529	30
Kommunale gader og veje .....	386	11	194	7	1 759	20	2 339	38
Hovedlandeveje ekskl. motorveje .....	291	291	3	3	39	39	333	333
Motorveje .....	106	106	-	-	-	-	106	106
<b>3. Undervisning og kultur i alt .....</b>	<b>3 630</b>	<b>506</b>	<b>1 671</b>	<b>89</b>	<b>15 405</b>	<b>789</b>	<b>20 707</b>	<b>1 385</b>
<b>Folkeskolevæsen i alt .....</b>	<b>1 199</b>	<b>433</b>	<b>1 146</b>	<b>42</b>	<b>12 541</b>	<b>555</b>	<b>14 886</b>	<b>1 030</b>
Folkeskoler .....	2	-	880	12	10 966	315	11 849	327
Forskellige serviceforanst. ....	11	4	34	4	414	28	459	35
Syge- og hjemmeundervisning...	22	5	7	1	15	12	43	18
Skolepsykolog .....	25	23	11	-	245	48	280	72
Amtscentraler .....	111	8	11	-	-	-	122	8
Undervisning af børn med vidtgående handicap .....	641	242	72	22	215	128	928	392
Observationsskoler .....	58	9	23	-	22	18	102	27
Skolebiblioteker .....	-	-	15	-	191	4	206	4
Kommunale bidrag til statslige og private skoler .....	-	-	61	-	458	-	518	-
Specialpædagogisk bistand til børn og voksne .....	329	141	32	3	17	4	378	147
<b>Fritidsundervisning m.v. i alt .....</b>	<b>8</b>	<b>2</b>	<b>146</b>	<b>14</b>	<b>1 336</b>	<b>71</b>	<b>1 491</b>	<b>88</b>
Fælles formål .....	4	2	19	-	65	8	88	10
Ungdomsskoler .....	3	-	30	1	357	7	390	8
Ungdomskostskoler .....	-	-	-	-	4	-	4	-
Interessegrupper for børn og unge .....	-	-	19	-	38	1	56	1
Ungdomsklubber .....	-	-	-	-	70	2	70	2
Lokaler m.v. vedr. børn og unge ..	-	-	17	-	228	1	245	1
Kommunale støtteordninger uden for fritidsloven .....	1	-	9	-	200	2	211	2
Almen fritidsundervisning for voksne og aftenhøjskoler .....	-	-	25	8	230	46	255	54

<sup>1</sup> Inkl. Hovedstadsrådet.

Anm. Bemærkninger til tabellerne - se side 10.

**Tabel 3a. De primær- og amtskommunale driftsudgifter og -indtægter i 1981, fordelt på funktioner og kommunegrupper**

(fortsat) Current expenditure and revenue of local governments, by purpose. 1981 (continued)

	Amtskommuner <sup>1</sup>		København og Frederiksberg		Øvrige primærkommuner		Hele landet	
	Udgifter	Indtægter	Udgifter	Indtægter	Udgifter	Indtægter	Udgifter	Indtægter
	mill. kr.							
Foredragsrækker.....	-	-	1	-	2	-	3	-
Specialundervisning og erhvervmæssige kurser.....	-	-	21	4	38	2	59	7
Lokaler m.v. vedr. voksne.....	-	-	2	-	15	2	17	2
Supplerende kulturelle arrangementer.....	-	-	-	-	2	-	2	-
Elevtilskud.....	-	-	4	-	87	-	91	-
<b>Prøveforberedende enkeltfagsundervisning for voksne.....</b>	<b>358</b>	<b>12</b>	<b>52</b>	<b>8</b>	-	-	<b>410</b>	<b>20</b>
<b>Gymnasier m.v. i alt.....</b>	<b>1 815</b>	<b>48</b>	<b>163</b>	<b>19</b>	-	-	<b>1 978</b>	<b>67</b>
Fælles formål.....	132	1	2	-	-	-	134	1
Gymnasieskoler.....	1 016	47	75	19	-	-	1 091	66
Amtskommunale bidrag til statslige og private skoler og kurser.....	667	-	86	-	-	-	753	-
<b>Faglige uddannelser i alt.....</b>	<b>96</b>	-	<b>9</b>	-	<b>15</b>	<b>3</b>	<b>120</b>	<b>3</b>
Amtskommunale bidrag til lærlingeundervisning.....	88	-	7	-	-	-	95	-
Andre faglige uddannelser.....	8	-	2	-	15	3	25	3
<b>Folkebiblioteksvæsen i alt.....</b>	<b>12</b>	-	<b>112</b>	<b>5</b>	<b>1 165</b>	<b>83</b>	<b>1 289</b>	<b>87</b>
Folkebiblioteker.....	-	-	112	5	1 155	66	1 266	70
Centralbiblioteksfunktion.....	12	-	-	-	4	12	16	12
Institutionsbetjening.....	-	-	-	-	6	5	6	5
<b>Kulturel virksomhed i alt.....</b>	<b>142</b>	<b>12</b>	<b>43</b>	<b>1</b>	<b>348</b>	<b>77</b>	<b>533</b>	<b>90</b>
Museer.....	23	4	14	1	76	8	113	12
Biografer.....	-	-	-	-	31	22	31	22
Teatre.....	83	6	22	-	23	3	128	9
Musikarrangementer.....	12	-	4	1	96	27	111	28
Andre kulturelle opgaver.....	24	1	3	-	122	17	149	18
<b>4. Sygehusvæsen i alt.....</b>	<b>14 035</b>	<b>1 492</b>	<b>3 641</b>	<b>381</b>	-	-	<b>17 676</b>	<b>1 873</b>
Sygehuse.....	12 920	1 432	3 536	361	-	-	16 455	1 793
Uddannelsesinstitutioner.....	404	27	38	6	-	-	441	33
Servicefunktioner.....	460	28	2	9	-	-	461	37
Selvstændige ambulatorier og klinikker.....	39	-	54	5	-	-	93	5
Fødselshjælp og svangerskabshygijne.....	146	1	3	-	-	-	149	2
Efterbehandlingsinstitutioner.....	66	3	10	-	-	-	76	3
<b>5. Social- og sundhedsvæsen i alt.....</b>	<b>8 621</b>	<b>2 954</b>	<b>13 248</b>	<b>1 257</b>	<b>57 266</b>	<b>4 207</b>	<b>79 134</b>	<b>8 418</b>
<b>Bistand og pleje i alt.....</b>	-	-	<b>1 575</b>	<b>81</b>	<b>6 818</b>	<b>493</b>	<b>8 393</b>	<b>574</b>
Kontanthjælp.....	-	-	864	50	3 715	226	4 579	276
Praktisk bistand i hjemmet.....	-	-	531	21	2 152	111	2 683	132
Hjælpe midler og omsorgsarbejde.....	-	-	180	10	950	156	1 131	166
<b>Dagpleje og daginstitutioner for børn i alt.....</b>	<b>54</b>	<b>31</b>	<b>1 319</b>	<b>341</b>	<b>6 696</b>	<b>1 762</b>	<b>8 070</b>	<b>2 134</b>
Udgifter til fripladser m.v. for børn og unge.....	-	-	181	-	431	8	612	8
Dagpleje (formidlet).....	-	-	35	13	1 364	434	1 400	447
Vuggestuer.....	-	-	262	95	824	244	1 086	339
Børnehaver.....	49	27	464	163	2 256	685	2 769	875
Integrerede institutioner.....	-	-	108	28	667	187	775	215
Fritidshjem.....	5	4	150	35	661	145	816	184
Legesteder.....	-	-	-	-	72	11	72	11

<sup>1</sup> Inkl. Hovedstadsrådet.

Anm. Bemærkninger til tabellerne - se side 10.

**Tabel 3a. De primær- og amtskommunale driftsudgifter og -indtægter i 1981, fordelt på funktioner og kommunegrupper**

(fortsat) Current expenditure and revenue of local governments, by purpose. 1981 (continued)

	Amts-kommuner <sup>1</sup>		København og Frederiksberg		Øvrige primærkommuner		Hele landet	
	Udgifter	Indtægter	Udgifter	Indtægter	Udgifter	Indtægter	Udgifter	Indtægter
	mill. kr.							
Klubber.....	–	–	114	6	351	36	465	42
Andre socialpædagogiske fritidsforanstaltninger.....	–	–	4	1	71	12	75	13
<b>Døgngleje og døgninstitutioner for børn og unge i alt.....</b>	<b>1 216</b>	<b>759</b>	<b>588</b>	<b>196</b>	<b>864</b>	<b>59</b>	<b>2 668</b>	<b>1 014</b>
Døgngleje.....	–	–	73	8	356	19	429	27
Institutioner til bekæmpelse af narkotikamisbrug.....	66	34	88	31	40	11	195	77
Døgninstitutioner for børn og unge samt svangre- og mødre hjem.....	1 150	725	427	157	467	29	2 043	910
<b>Institutioner for ældre og handicappede i alt.....</b>	<b>2 160</b>	<b>1 473</b>	<b>1 975</b>	<b>183</b>	<b>7 627</b>	<b>781</b>	<b>11 762</b>	<b>2 436</b>
Døgninstitutioner for personer med vidtgående fysiske eller psykiske handicap.....	1 538	1 082	241	18	440	–	2 218	1 100
Integrerede institutioner.....	–	–	636	73	37	4	672	77
Plejehjem.....	477	281	1 013	72	6 629	687	8 119	1 040
Daghjem.....	1	1	4	–	69	7	74	8
Dagcentre.....	3	1	31	5	187	29	220	34
Beskyttede boliger.....	–	–	13	1	210	53	223	54
Særlige plejehjem.....	141	108	38	13	55	1	235	122
<b>Revalideringsinstitutioner.....</b>	<b>592</b>	<b>429</b>	<b>153</b>	<b>75</b>	<b>176</b>	<b>13</b>	<b>922</b>	<b>517</b>
<b>Forsorghjem og tilsvarende institutioner.....</b>	<b>108</b>	<b>29</b>	<b>67</b>	<b>13</b>	<b>2</b>	<b>–</b>	<b>177</b>	<b>43</b>
<b>Hjælpe midde lcentraler.....</b>	<b>24</b>	<b>8</b>	<b>7</b>	<b>–</b>	<b>2</b>	<b>1</b>	<b>34</b>	<b>9</b>
<b>Rådgivningsinstitutioner.....</b>	<b>36</b>	<b>–</b>	<b>9</b>	<b>2</b>	<b>–</b>	<b>–</b>	<b>44</b>	<b>2</b>
<b>Sociale pensioner i alt.....</b>	<b>–</b>	<b>–</b>	<b>4 905</b>	<b>3</b>	<b>22 469</b>	<b>5</b>	<b>27 374</b>	<b>8</b>
Invalidepension m.v.....	–	–	1 094	1	6 121	2	7 215	3
Folkepension m.v.....	–	–	3 732	1	15 970	2	19 702	4
Enkepension m.v.....	–	–	79	–	378	–	457	1
<b>Børnetilskud og andre familieydelse r i alt.....</b>	<b>–</b>	<b>–</b>	<b>350</b>	<b>114</b>	<b>3 440</b>	<b>581</b>	<b>3 790</b>	<b>695</b>
Børnetilskud.....	–	–	237	–	2 645	1	2 882	1
Andre familieydelse r.....	–	–	113	114	795	580	908	694
<b>Offentlig sygesikring.....</b>	<b>3 812</b>	<b>1</b>	<b>719</b>	<b>126</b>	<b>135</b>	<b>–</b>	<b>4 666</b>	<b>128</b>
<b>Dagpenge i alt.....</b>	<b>–</b>	<b>–</b>	<b>755</b>	<b>44</b>	<b>4 142</b>	<b>44</b>	<b>4 897</b>	<b>88</b>
Dagpenge under sygdom.....	–	–	656	44	3 086	39	3 742	82
Dagpenge ved svangerskab og fødsel.....	–	–	96	–	1 042	–	1 138	–
Dagpenge ved ulykkestilfælde.....	–	–	4	1	14	5	18	5
<b>Sundhedsudgifter i alt.....</b>	<b>76</b>	<b>4</b>	<b>179</b>	<b>7</b>	<b>1 394</b>	<b>41</b>	<b>1 649</b>	<b>51</b>
Hjemmesygepleje.....	–	–	67	1	392	3	459	4
Sundhedspleje.....	3	2	23	1	161	4	188	7
Skolelægeordning.....	–	–	8	–	60	6	69	6
Komm. børnetandklinikker.....	–	–	62	1	725	27	788	27
Tilskud til børns tandbehandling.....	–	–	3	–	53	–	56	–
Amtskomm. børnetandpleje.....	9	–	–	–	–	–	9	–
Lægeundersøgelser af børn.....	40	–	4	–	–	–	44	–
Vaccinationer.....	11	–	1	–	–	–	13	–
Epidemiske og veneriske sygdomme.....	2	–	3	–	–	–	4	–
Andre sundhedsudgifter.....	11	2	7	4	2	–	20	5

<sup>1</sup> Inkl. Hovedstadsrådet.

Anm. Bemærkninger til tabellerne – se side 10.

**Tabel 3a. De primær- og amtskommunale driftsudgifter og -indtægter i 1981, fordelt på funktioner og kommunegrupper**

(fortsat) Current expenditure and revenue of local governments, by purpose. 1981 (continued)

	Amts-kommuner <sup>1</sup>		København og Frederiksberg		Øvrige primærkommuner		Hele landet	
	Udgifter	Indtægter	Udgifter	Indtægter	Udgifter	Indtægter	Udgifter	Indtægter
	mill. kr.							
<b>Boligstøtte m.m. i alt</b> .....	–	–	<b>349</b>	<b>69</b>	<b>1 721</b>	<b>269</b>	<b>2 070</b>	<b>338</b>
Boligsikring .....	–	–	53	3	410	31	463	34
Udligningsordning vedr. boligsikring i hovedstads- området .....	–	–	7	4	21	24	28	28
Boligydelse til pensionister .....	–	–	201	8	1 050	7	1 251	15
Pensionistboliger .....	–	–	74	52	193	188	267	240
Boligstøtte .....	–	–	14	2	40	13	54	16
Pensionistkollektiver .....	–	–	–	–	5	4	5	4
Tab på garantier i henhold til lov om boligbyggeri .....	–	–	–	–	3	1	3	1
<b>Arbejdsmarkedsforanstaltninger   m.v. i alt</b> .....	<b>542</b>	<b>219</b>	<b>296</b>	<b>3</b>	<b>1 781</b>	<b>159</b>	<b>2 619</b>	<b>382</b>
Arbejdsformidling .....	79	–	8	–	–	–	87	–
Beskæftigelse af arbejdsløse .....	459	219	285	3	1 756	158	2 500	380
Tilskud til sociale formål .....	4	–	3	–	25	2	32	2
<b>6. Administration, planlægning   og fællesudgifter i alt</b> .....	<b>1 131</b>	<b>55</b>	<b>1 722</b>	<b>253</b>	<b>7 106</b>	<b>418</b>	<b>9 959</b>	<b>726</b>
<b>Fælles funktioner i alt</b> .....	<b>618</b>	<b>22</b>	<b>367</b>	<b>47</b>	<b>2 462</b>	<b>167</b>	<b>3 448</b>	<b>235</b>
Administrationsbygninger .....	64	3	134	3	477	19	675	25
Kommunalbestyrelses- og amtsrådsmedlemmer .....	36	–	14	–	265	1	315	1
Kommunalbestyrelsens/ amtsrådets sekretariat .....	377	13	26	1	747	14	1 149	28
Indtægter i henhold til forskellige love .....	–	–	–	9	–	48	–	57
Øvrige fællesformål .....	141	5	193	34	973	86	1 308	125
<b>Planlægning og sektor-   forvaltning i alt</b> .....	<b>493</b>	<b>33</b>	<b>1 328</b>	<b>206</b>	<b>4 520</b>	<b>248</b>	<b>6 340</b>	<b>487</b>
Forvaltning af forsynings- virksomhederne .....	–	–	96	93	74	95	170	188
Teknisk forvaltning .....	173	30	203	57	977	66	1 353	153
Skole- og kulturforvaltning .....	58	1	42	–	232	3	333	4
Sygehusforvaltningen .....	34	–	44	1	–	–	78	1
Social- og sundhedsforvaltn. ....	213	2	560	16	1 495	21	2 268	39
Skatteforvaltningen .....	–	–	252	28	795	12	1 048	40
Økonomisk forvaltning .....	7	–	119	10	908	50	1 034	60
Byggeforvaltningen .....	7	–	11	1	39	2	56	3
<b>Kommissioner, råd og nævn</b> .....	<b>14</b>	<b>–</b>	<b>12</b>	<b>1</b>	<b>56</b>	<b>–</b>	<b>82</b>	<b>1</b>
<b>Valg</b> .....	<b>6</b>	<b>–</b>	<b>15</b>	<b>–</b>	<b>68</b>	<b>2</b>	<b>89</b>	<b>2</b>

<sup>1</sup> Inkl. Hovedstadsrådet.

Anm. Bemærkninger til tabellerne – se side 10.

**Tabel 3b. De primærkommunale driftsudgifter og -indtægter i 1981, fordelt på funktioner og kommunegrupper**

Current expenditure and revenue of municipalities, by purpose. 1981

	Hovedstadsregionen i øvrigt <sup>1</sup>		Bykommuner med over 100 000 indbyggere <sup>2,3</sup>		Bykommuner med 40 000-99 999 indbyggere <sup>2,3</sup>		Bykommuner med 20 000-39 999 indbyggere <sup>2,3</sup>	
	Udgifter	Indtægter	Udgifter	Indtægter	Udgifter	Indtægter	Udgifter	Indtægter
	mill. kr.							
<b>Driftsvirksomhed i alt</b> .....	<b>24 033</b>	<b>3 248</b>	<b>13 509</b>	<b>2 882</b>	<b>6 867</b>	<b>1 416</b>	<b>9 174</b>	<b>1 890</b>
<b>0. Byudvikling, bolig- og miljøforanstaltninger i alt</b> .....	<b>1 186</b>	<b>663</b>	<b>526</b>	<b>387</b>	<b>308</b>	<b>223</b>	<b>427</b>	<b>348</b>
<b>Jordforsyning i alt</b> .....	<b>28</b>	<b>14</b>	<b>7</b>	<b>5</b>	<b>6</b>	<b>5</b>	<b>9</b>	<b>6</b>
Fælles formål .....	3	1	1	—	—	—	—	—
Boligformål .....	7	2	—	—	1	1	—	—
Erhvervsformål .....	4	2	—	—	1	1	—	1
Offentlige formål .....	3	1	—	—	—	—	—	—
Ubestemte formål .....	11	7	6	5	4	3	8	5
<b>Faste ejendomme i alt</b> .....	<b>138</b>	<b>127</b>	<b>56</b>	<b>71</b>	<b>42</b>	<b>48</b>	<b>35</b>	<b>41</b>
Fælles formål .....	15	2	—	—	2	—	1	—
Beboelse .....	65	58	37	28	29	32	18	16
Erhvervs ejendomme .....	15	29	1	12	3	4	2	5
Andre faste ejendomme .....	42	38	17	31	9	12	14	20
Sanering .....	1	—	1	—	—	—	—	—
<b>Fritidsområder i alt</b> .....	<b>126</b>	<b>10</b>	<b>83</b>	<b>8</b>	<b>33</b>	<b>3</b>	<b>47</b>	<b>6</b>
Fælles formål .....	37	1	4	—	6	1	15	1
Parker og legepladser .....	76	4	69	3	14	—	25	2
Skove og naturområder .....	6	1	9	3	11	2	6	3
Strandområder .....	6	2	—	—	—	—	1	—
Kolonihaver .....	1	1	1	1	—	—	—	1
<b>Fritidsfaciliteter i alt</b> .....	<b>294</b>	<b>29</b>	<b>71</b>	<b>10</b>	<b>52</b>	<b>5</b>	<b>60</b>	<b>10</b>
Fælles formål .....	11	1	—	—	4	—	7	—
Stadion, idrætsanlæg .....	99	6	26	2	17	1	17	1
Idræts- og svømmehaller .....	149	18	36	6	25	3	27	5
Friluftsbade .....	18	1	2	—	4	—	4	—
Campingpladser og vandrehjem .....	4	2	3	3	2	1	4	3
Andre fritidsfaciliteter .....	14	2	3	—	—	—	1	—
<b>Kirkegårde</b> .....	<b>28</b>	<b>10</b>	<b>30</b>	<b>15</b>	<b>11</b>	<b>6</b>	—	—
<b>Naturfredning</b> .....	—	—	—	—	—	—	—	—
<b>Spildevandsanlæg i alt</b> .....	<b>275</b>	<b>252</b>	<b>132</b>	<b>145</b>	<b>65</b>	<b>81</b>	<b>116</b>	<b>146</b>
Fælles formål .....	31	38	5	23	5	39	3	4
Hovedkloakker og pumpe- stationer med betalingsvedtægt .....	103	143	72	120	23	22	33	67
Detailkloakker med betalingsvedtægt .....	—	1	5	2	1	5	2	3
Rensningsanlæg med betalingsvedtægt .....	73	68	14	—	16	16	31	71
Hovedkloakker og pumpe- stationer uden betalingsvedtægt .....	34	—	36	—	10	—	14	—
Detailkloakker uden betalingsvedtægt .....	2	—	—	—	1	—	—	—
Rensningsanlæg uden betalingsvedtægt .....	31	2	—	—	9	—	33	—
<b>Renovation m.v. i alt</b> .....	<b>243</b>	<b>211</b>	<b>86</b>	<b>106</b>	<b>70</b>	<b>61</b>	<b>104</b>	<b>108</b>
Fælles formål .....	29	32	2	3	—	15	1	—
Renovation .....	166	152	50	52	47	32	59	62
Konverteringsanlæg .....	24	21	16	39	16	10	31	39
Lossepladser .....	8	2	8	3	4	2	8	3
Bortskaffelse af olie og kemikalieaffald m.v. ....	16	5	9	8	4	3	5	4
<b>Vandløbsvæsen</b> .....	<b>7</b>	—	<b>6</b>	—	<b>3</b>	—	<b>7</b>	—

<sup>1</sup> Primærkommunerne i Københavns, Frederiksborg og Roskilde amter.  
Anm. Bemærkninger til tabellerne – se side 10.<sup>2</sup> Uden for hovedstadsregionen.<sup>3</sup> I én samlet bebyggelse.



Bykommuner med 10 000-19 999 indbyggere <sup>2, 3</sup>		Landkommuner med over 50% af befolkn. i bymæssig bebyggelse <sup>2</sup>		Landkommuner med 33,3-50% af befolkn. i bymæssig bebyggelse <sup>2</sup>		Landkommuner med under 33,3% af befolkn. i bymæssig bebyggelse <sup>2</sup>		Landkommuner uden bymæssig bebyggelse <sup>2</sup>	
Udgifter	Indtægter	Udgifter	Indtægter	Udgifter	Indtægter	Udgifter	Indtægter	Udgifter	Indtægter
mill. kr.									
<b>8 889</b>	<b>1 472</b>	<b>3 096</b>	<b>375</b>	<b>11 021</b>	<b>1 119</b>	<b>5 573</b>	<b>437</b>	<b>9 925</b>	<b>747</b>
<b>406</b>	<b>257</b>	<b>125</b>	<b>74</b>	<b>416</b>	<b>234</b>	<b>218</b>	<b>130</b>	<b>351</b>	<b>214</b>
8	7	1	2	5	7	4	3	4	4
-	-	-	-	1	1	1	-	1	-
2	1	-	-	-	1	-	1	1	1
-	-	-	-	-	1	-	-	-	-
-	-	-	-	-	-	1	-	-	-
6	6	1	1	3	5	1	2	1	3
<b>42</b>	<b>39</b>	<b>11</b>	<b>13</b>	<b>38</b>	<b>34</b>	<b>23</b>	<b>18</b>	<b>32</b>	<b>30</b>
2	-	1	-	1	1	1	-	2	-
16	13	7	5	18	16	10	9	19	19
3	5	1	6	4	6	4	4	2	4
21	20	2	2	15	12	8	5	9	7
-	-	-	-	-	-	-	-	-	-
<b>48</b>	<b>8</b>	<b>11</b>	<b>1</b>	<b>38</b>	<b>4</b>	<b>14</b>	<b>2</b>	<b>22</b>	<b>4</b>
9	-	3	-	7	-	2	-	5	-
31	2	6	-	25	-	9	-	10	-
6	3	1	-	5	2	2	1	6	3
2	3	-	-	1	1	1	-	1	-
1	1	-	-	-	-	-	-	-	-
<b>76</b>	<b>10</b>	<b>24</b>	<b>4</b>	<b>76</b>	<b>8</b>	<b>42</b>	<b>4</b>	<b>59</b>	<b>4</b>
1	-	-	-	1	-	1	-	2	-
19	1	7	1	19	-	8	-	16	-
43	4	13	1	41	3	28	1	37	2
3	-	1	-	7	1	2	-	2	-
5	4	2	2	6	4	2	2	1	1
5	1	-	-	2	-	1	1	-	-
1	-	-	-	-	-	-	-	-	-
-	-	-	-	-	-	-	-	-	-
<b>93</b>	<b>91</b>	<b>25</b>	<b>18</b>	<b>111</b>	<b>104</b>	<b>59</b>	<b>63</b>	<b>92</b>	<b>98</b>
8	18	-	-	3	4	1	6	2	9
<b>48</b>	<b>55</b>	<b>9</b>	<b>12</b>	<b>38</b>	<b>59</b>	<b>24</b>	<b>36</b>	<b>46</b>	<b>70</b>
3	2	1	3	-	8	2	8	1	10
17	16	6	2	27	32	13	11	11	8
13	-	6	-	23	-	14	-	26	-
1	-	1	-	3	-	1	-	1	-
3	-	3	-	16	-	4	2	4	-
<b>85</b>	<b>81</b>	<b>35</b>	<b>33</b>	<b>87</b>	<b>73</b>	<b>46</b>	<b>40</b>	<b>88</b>	<b>73</b>
2	3	1	1	4	1	2	1	3	2
50	48	20	21	65	68	34	37	66	67
19	25	5	5	1	-	2	1	2	1
12	4	5	2	14	4	7	-	14	2
3	2	5	4	2	-	1	-	4	-
<b>9</b>	<b>-</b>	<b>5</b>	<b>-</b>	<b>25</b>	<b>1</b>	<b>14</b>	<b>1</b>	<b>24</b>	<b>1</b>

**Tabel 3b. De primærkommunale driftsudgifter og -indtægter i 1981, fordelt på funktioner og kommune-grupper**

(fortsat) Current expenditure and revenue of municipalities, by purpose. 1981 (continued)

	Hovedstads-regionen i øvrigt <sup>1</sup>		Bykommuner med over 100 000 indbyggere <sup>2, 3</sup>		Bykommuner med 40 000-99 999 indbyggere <sup>2, 3</sup>		Bykommuner med 20 000-39 999 indbyggere <sup>2, 3</sup>	
	Udgifter	Indtægter	Udgifter	Indtægter	Udgifter	Indtægter	Udgifter	Indtægter
	mill. kr.							
Øvrige miljøforanstaltninger .....	38	10	47	28	24	14	42	32
Diverse udgifter og indtægter .....	11	1	8	-	4	-	6	-
<b>1. Forsyningsvirksomheder, kollektiv trafik, havne m.v. i alt.</b>	<b>860</b>	<b>799</b>	<b>1 721</b>	<b>1 671</b>	<b>902</b>	<b>829</b>	<b>1 048</b>	<b>1 024</b>
<b>Forsyningsvirksomheder i alt .....</b>	<b>732</b>	<b>768</b>	<b>1 332</b>	<b>1 443</b>	<b>799</b>	<b>782</b>	<b>959</b>	<b>1 004</b>
Gasforsyningsvirksomhed .....	24	23	36	23	16	15	14	14
El-forsyningsvirksomhed .....	206	218	579	598	447	413	532	565
Varmeforsyningsvirksomhed .....	300	321	620	711	286	295	339	344
Vandforsyningsvirksomhed .....	193	201	81	96	46	54	72	80
Slagtehus og kødkontrol .....	-	-	12	12	-	-	-	-
Andre forsyningsvirksomh. ....	10	6	4	3	3	6	1	2
<b>Brandvæsen og civilforsvar i alt...</b>	<b>100</b>	<b>21</b>	<b>56</b>	<b>6</b>	<b>28</b>	<b>6</b>	<b>32</b>	<b>6</b>
Brandvæsen .....	84	19	38	2	16	1	19	3
Civilforsvar .....	16	1	18	4	12	5	12	3
<b>Kollektiv trafik i alt .....</b>	<b>17</b>	<b>-</b>	<b>332</b>	<b>222</b>	<b>68</b>	<b>40</b>	<b>57</b>	<b>13</b>
Fælles formål .....	2	-	-	-	10	-	15	2
Busdrift .....	1	-	318	210	47	34	36	10
Skolebusdrift .....	1	-	-	-	-	-	2	-
Færgedrift .....	-	-	1	-	-	-	2	1
Lufthavne .....	-	-	12	11	11	6	1	-
Jernbanedrift .....	13	-	1	-	-	-	-	-
<b>Havne .....</b>	<b>10</b>	<b>10</b>	<b>1</b>	<b>-</b>	<b>7</b>	<b>1</b>	<b>1</b>	<b>1</b>
<b>2. Vejvæsen i alt .....</b>	<b>629</b>	<b>26</b>	<b>228</b>	<b>42</b>	<b>128</b>	<b>16</b>	<b>201</b>	<b>20</b>
Fælles funktioner .....	44	19	28	27	14	6	10	5
Fordelingskonti .....	135	2	14	2	7	1	23	3
Kommunale gader og veje .....	448	3	177	6	100	2	160	3
Hovedlandeveje ekskl. motorveje .....	2	1	8	8	7	7	9	9
<b>3. Undervisning og kultur i alt .....</b>	<b>4 751</b>	<b>259</b>	<b>1 933</b>	<b>122</b>	<b>951</b>	<b>55</b>	<b>1 336</b>	<b>62</b>
<b>Folkeskolevæsen i alt .....</b>	<b>3 783</b>	<b>179</b>	<b>1 480</b>	<b>78</b>	<b>753</b>	<b>26</b>	<b>1 058</b>	<b>39</b>
Folkeskoler .....	3 332	97	1 260	33	666	17	917	20
Forskellige serviceforanst. ....	114	14	59	5	11	-	27	2
Syge- og hjemmeundervisning ...	6	5	5	5	-	-	1	1
Skolepsykolog .....	65	6	20	-	12	1	13	1
Undervisning af børn med vidtgående handicap .....	50	43	42	29	12	5	25	15
Observationsskoler .....	14	13	6	4	-	-	-	-
Skolebiblioteker .....	56	-	21	-	19	3	19	-
Kommunale bidrag til statslige og private skoler .....	143	-	60	-	30	-	53	-
Specialpædagogisk bistand til børn og voksne .....	3	1	6	1	3	-	2	-
<b>Fritidsundervisning m.v. i alt .....</b>	<b>424</b>	<b>39</b>	<b>198</b>	<b>4</b>	<b>70</b>	<b>2</b>	<b>123</b>	<b>6</b>
Fælles formål .....	26	7	7	-	4	-	7	-
Ungdomsskoler .....	104	2	51	-	23	-	30	1
Ungdomskostskoler .....	2	-	-	-	-	-	-	-
Interessegrupper for børn og unge .....	16	1	10	-	2	-	1	-
Ungdomsklubber .....	26	1	9	-	3	-	4	-
Lokaler m.v. vedr. børn og unge .	38	1	51	-	13	-	24	-
Kommunale støtteordninger uden for fritidsloven .....	67	1	24	-	8	-	24	-
Almen fritidsundervisning for voksne og aftenhøjskoler .....	103	23	27	3	10	1	20	4

<sup>1</sup> Primærkommunerne i Københavns, Frederiksborg og Roskilde amter.  
Anm. Bemærkninger til tabellerne - se side 10.<sup>2</sup> Uden for hovedstadsregionen.<sup>3</sup> I én samlet bebyggelse.

Bykommuner med 10 000-19 999 indbyggere <sup>2,3</sup>		Landkommuner med over 50% af befolkn. i bymæssig bebyggelse <sup>2</sup>		Landkommuner med 33,3-50% af befolkn. i bymæssig bebyggelse <sup>2</sup>		Landkommuner med under 33,3% af befolkn. i bymæssig bebyggelse <sup>2</sup>		Landkommuner uden bymæssig bebyggelse <sup>2</sup>	
Udgifter	Indtægter	Udgifter	Indtægter	Udgifter	Indtægter	Udgifter	Indtægter	Udgifter	Indtægter
34	20	8	3	23	2	10	-	19	-
9	-	4	-	13	-	7	-	12	-
719	667	147	126	381	300	84	41	114	31
616	649	113	121	268	279	30	35	18	19
3	1	2	2	-	-	-	-	-	-
364	378	71	72	164	167	13	14	4	-
187	195	23	25	67	66	12	13	2	2
60	73	17	22	36	45	4	7	11	16
1	1	-	-	-	-	-	-	-	-
1	2	-	-	1	1	1	-	1	1
38	9	12	1	39	6	17	1	28	1
27	7	10	1	30	4	15	1	26	1
12	2	3	-	9	2	1	-	2	-
55	6	18	2	66	10	34	3	65	7
4	-	7	-	14	1	8	-	22	1
39	4	4	-	30	5	19	1	27	1
-	-	-	-	7	-	1	-	3	-
5	2	5	-	7	3	4	1	10	5
3	-	1	1	3	-	1	1	-	-
4	-	1	-	6	-	2	-	2	-
10	2	4	2	8	6	3	3	4	4
224	24	99	3	336	10	186	4	339	6
17	6	3	1	12	3	6	2	10	4
36	6	23	-	71	2	35	1	87	1
162	2	73	-	251	3	145	-	242	1
10	10	1	1	2	2	-	-	-	-
1 384	94	531	21	1 884	87	946	26	1 690	63
1 115	69	444	15	1 613	73	817	21	1 480	56
966	41	391	10	1 414	41	720	15	1 300	41
31	2	12	1	58	1	38	1	65	3
1	-	-	-	-	-	-	-	1	-
32	13	11	2	45	18	16	2	30	4
22	13	6	2	27	13	10	2	21	8
-	-	-	-	-	-	-	-	1	-
16	-	6	-	23	-	11	-	19	-
47	-	17	-	44	-	21	-	43	-
1	-	-	-	1	-	1	-	1	-
119	6	43	2	142	5	78	2	139	4
6	-	1	-	6	-	3	-	6	-
30	1	14	-	45	1	22	-	39	-
-	-	-	-	-	-	-	-	-	-
4	-	-	-	1	-	1	-	3	-
9	-	3	-	6	-	3	-	8	-
21	-	8	-	27	-	17	-	30	-
17	-	7	-	20	-	13	-	20	-
18	4	5	1	20	3	9	2	17	3

**Tabel 3b. De primærkommunale driftsudgifter og -indtægter i 1981, fordelt på funktioner og kommune-grupper**

(fortsat) Current expenditure and revenue of municipalities, by purpose. 1981 (continued)

	Hovedstads-regionen i øvrigt <sup>1</sup>		Bykommuner med over 100 000 indbyggere <sup>2,3</sup>		Bykommuner med 40 000-99 999 indbyggere <sup>2,3</sup>		Bykommuner med 20 000-39 999 indbyggere <sup>2,3</sup>	
	Udgifter	Indtægter	Udgifter	Indtægter	Udgifter	Indtægter	Udgifter	Indtægter
	mill. kr.							
Foredragsrækker . . . . .	1	—	—	—	—	—	—	—
Specialundervisning og erhvervmæssige kurser . . . . .	16	1	6	—	2	—	6	—
Lokaler m.v. vedr. voksne . . . . .	8	1	3	—	1	—	2	1
Supplerende kulturelle arrangementer . . . . .	1	—	1	—	—	—	—	—
Elevtilskud . . . . .	17	—	10	—	5	—	5	—
<b>Prøveforberedende enkeltfags- undervisning for voksne . . . . .</b>	—	—	—	—	—	—	—	—
<b>Gymnasier m.v. i alt . . . . .</b>	—	—	—	—	—	—	—	—
Fælles formål . . . . .	—	—	—	—	—	—	—	—
Gymnasieskoler . . . . .	—	—	—	—	—	—	—	—
<b>Faglige uddannelser i alt . . . . .</b>	1	—	1	—	2	—	3	1
<b>Folkebiblioteksvæsen i alt . . . . .</b>	447	19	157	13	97	21	114	10
Folkebiblioteker . . . . .	443	12	154	9	96	20	112	7
Centralbiblioteksfunktion . . . . .	—	4	2	3	1	1	2	3
Institutionsbetjening . . . . .	4	3	1	1	1	—	1	—
<b>Kulturel virksomhed i alt . . . . .</b>	97	23	97	26	29	5	38	6
Museer . . . . .	10	—	26	5	13	1	12	—
Biografer . . . . .	17	9	5	5	1	1	5	4
Teatre . . . . .	12	2	3	—	1	—	4	—
Musikarrangementer . . . . .	20	5	30	9	8	2	8	1
Andre kulturelle opgaver . . . . .	38	5	32	7	5	1	10	—
<b>5. Social- og sundhedsvæsen i alt . . . . .</b>	14 411	1 401	8 153	531	4 078	256	5 552	402
<b>Bistand og pleje i alt . . . . .</b>	1 755	128	1 163	67	545	37	693	53
Kontanthjælp . . . . .	1 061	62	695	37	308	18	373	26
Praktisk bistand i hjemmet . . . . .	411	27	339	16	169	7	234	12
Hjælpe midler og omsorgs- arbejde . . . . .	283	40	129	13	69	12	86	15
<b>Dagpleje og daginstitutioner for børn i alt . . . . .</b>	2 860	710	939	237	351	91	532	151
Udgifter til fripladser m.v. for børn og unge . . . . .	203	8	88	—	25	—	28	—
Dagpleje (formidlet) . . . . .	301	95	133	43	37	12	112	38
Vuggestuer . . . . .	473	137	143	43	65	20	59	19
Børnehaver . . . . .	951	278	344	104	129	42	173	56
Integrerede institutioner . . . . .	289	81	89	24	18	5	77	22
Fritidshjem . . . . .	344	75	90	19	43	9	49	11
Legesteder . . . . .	58	8	4	1	2	—	4	1

<sup>1</sup> Primærkommunerne i Københavns, Frederiksborg og Roskilde amter. <sup>2</sup> Uden for hovedstadsregionen. <sup>3</sup> I én samlet bebyggelse.  
Anm. Bemærkninger til tabellerne – se side 10.

Bykommuner med 10 000-19 999 indbyggere <sup>2,3</sup>		Landkommuner med over 50% af befolkn. i bymæssig bebyggelse <sup>2</sup>		Landkommuner med 33,3-50% af befolkn. i bymæssig bebyggelse <sup>2</sup>		Landkommuner med under 33,3% af befolkn. i bymæssig bebyggelse <sup>2</sup>		Landkommuner uden bymæssig bebyggelse <sup>2</sup>	
Udgifter	Indtægter	Udgifter	Indtægter	Udgifter	Indtægter	Udgifter	Indtægter	Udgifter	Indtægter
mill. kr.									
-	-	-	-	-	-	-	-	-	-
4	-	-	-	1	-	1	-	1	-
1	-	-	-	-	-	-	-	-	-
-	-	-	-	-	-	-	-	-	-
9	-	4	-	16	-	8	-	14	-
-	-	-	-	-	-	-	-	-	-
-	-	-	-	-	-	-	-	-	-
-	-	-	-	-	-	-	-	-	-
-	-	-	-	-	-	-	-	-	-
1	-	-	-	5	2	1	-	1	-
116	11	36	2	100	3	40	1	58	2
116	10	36	2	100	3	40	1	58	2
-	1	-	-	-	-	-	-	-	-
-	-	-	-	-	-	-	-	-	-
33	8	9	2	25	4	11	2	11	1
6	-	2	1	4	-	2	-	2	-
2	2	-	-	1	-	-	-	-	-
2	-	-	-	1	-	-	-	-	-
11	4	2	1	8	2	5	1	4	1
12	2	4	-	11	1	4	-	5	-
5 510	386	1 943	142	7 188	456	3 741	222	6 690	410
633	48	212	17	758	59	387	31	671	52
333	21	106	8	356	23	171	12	313	20
212	11	79	4	291	14	156	7	261	13
88	17	28	6	111	22	60	12	97	20
480	134	181	51	593	171	282	78	479	139
27	-	8	-	22	-	11	-	18	-
120	39	62	19	241	76	126	39	232	72
50	16	8	3	18	5	5	2	2	-
162	50	62	19	198	63	79	24	157	48
60	17	16	5	51	15	27	7	41	12
45	10	20	5	38	9	15	3	17	4
1	-	1	-	2	-	-	-	1	-

**Tabel 3b. De primærkommunale driftsudgifter og -indtægter i 1981, fordelt på funktioner og kommunegrupper**

(fortsat) Current expenditure and revenue of municipalities, by purpose. 1981 (continued)

	Hovedstadsregionen i øvrigt <sup>1</sup>		Bykommuner med over 100 000 indbyggere <sup>2,3</sup>		Bykommuner med 40 000-99 999 indbyggere <sup>2,3</sup>		Bykommuner med 20 000-39 999 indbyggere <sup>2,3</sup>	
	Udgifter	Indtægter	Udgifter	Indtægter	Udgifter	Indtægter	Udgifter	Indtægter
	mill. kr.							
Klubber.....	189	20	45	3	31	3	28	4
Andre socialpædagogiske fritidsforanstaltninger.....	52	9	2	—	2	—	1	—
<b>Døgnpleje og døgninstitutioner for børn og unge i alt.....</b>	<b>319</b>	<b>19</b>	<b>129</b>	<b>12</b>	<b>68</b>	<b>5</b>	<b>85</b>	<b>5</b>
Døgnpleje.....	134	5	43	2	23	2	37	2
Institutioner til bekæmpelse af narkotikamisbrug.....	10	—	17	8	7	3	3	—
Døgninstitutioner for børn og unge samt svangre- og mødre hjem.....	175	15	69	2	38	1	45	3
<b>Institutioner for ældre og handicappede i alt.....</b>	<b>1 740</b>	<b>208</b>	<b>1 012</b>	<b>78</b>	<b>487</b>	<b>43</b>	<b>719</b>	<b>58</b>
Døgninstitutioner for personer med vidt- gående fysiske eller psykiske handicap.....	78	—	55	—	31	—	37	—
Integrerede institutioner.....	27	4	—	—	—	—	—	—
Plejhjem.....	1 486	180	836	61	408	34	623	48
Daghjem.....	19	1	14	1	10	2	10	1
Dagcentre.....	76	8	29	3	13	4	24	4
Beskyttede boliger.....	42	15	75	13	17	3	21	5
Særlige plejhjem.....	13	—	3	—	8	—	4	—
<b>Revalideringsinstitutioner.....</b>	<b>36</b>	<b>1</b>	<b>24</b>	<b>—</b>	<b>18</b>	<b>—</b>	<b>24</b>	<b>7</b>
<b>Forsorgshjem og tilsvarende institutioner.....</b>	<b>—</b>	<b>—</b>	<b>—</b>	<b>—</b>	<b>—</b>	<b>—</b>	<b>—</b>	<b>—</b>
<b>Hjælpe midde lcentraler.....</b>	<b>—</b>	<b>—</b>	<b>—</b>	<b>—</b>	<b>—</b>	<b>—</b>	<b>—</b>	<b>—</b>
<b>Sociale pensioner i alt.....</b>	<b>4 392</b>	<b>1</b>	<b>3 093</b>	<b>2</b>	<b>1 672</b>	<b>1</b>	<b>2 260</b>	<b>1</b>
Invalidepension m.v.....	1 315	—	926	1	492	—	632	—
Folkepension m.v.....	3 012	—	2 110	1	1 145	—	1 585	—
Enkepension m.v.....	65	—	57	—	35	—	44	—
<b>Børnetilskud og andre familieydelse r i alt.....</b>	<b>876</b>	<b>179</b>	<b>439</b>	<b>81</b>	<b>246</b>	<b>52</b>	<b>343</b>	<b>64</b>
Børnetilskud.....	622	—	321	—	182	—	261	—
Andre familieydelse r.....	254	179	118	81	65	52	82	64
<b>Offentlig sygesikring.....</b>	<b>25</b>	<b>—</b>	<b>17</b>	<b>—</b>	<b>8</b>	<b>—</b>	<b>12</b>	<b>—</b>
<b>Dagpenge i alt.....</b>	<b>1 131</b>	<b>6</b>	<b>544</b>	<b>21</b>	<b>291</b>	<b>—</b>	<b>401</b>	<b>5</b>
Dagpenge under sygdom.....	879	5	414	21	221	—	297	5
Dagpenge ved svangerskab og fødsel.....	247	—	128	—	68	—	103	—
Dagpenge ved ulykkestilfælde.....	4	1	2	—	1	—	1	—
<b>Sundhedsudgifter i alt.....</b>	<b>365</b>	<b>8</b>	<b>160</b>	<b>2</b>	<b>92</b>	<b>2</b>	<b>123</b>	<b>6</b>
Hjemmesygepleje.....	74	1	49	—	25	—	34	—
Sundhedspleje.....	50	1	23	1	12	—	12	—
Skolelægeordning.....	14	—	6	—	4	—	6	—
Komm. børnetandklinikker.....	216	6	79	1	51	1	65	5
Tilskud til børns tandbehandling.....	10	—	2	—	1	—	5	—
Lægeundersøgelser af børn.....	—	—	—	—	—	—	—	—
Andre sundhedsudgifter.....	—	—	—	—	—	—	1	—

<sup>1</sup> Primærkommunerne i Københavns, Frederiksborg og Roskilde amter.  
Anm. Bemærkninger til tabellerne - se side 10.<sup>2</sup> Uden for hovedstadsregionen.<sup>3</sup> I én samlet bebyggelse.



**Tabel 3b. De primærkommunale driftsudgifter og -indtægter i 1981, fordelt på funktioner og kommunegrupper**

(fortsat) Current expenditure and revenue of municipalities, by purpose. 1981 (continued)

	Hovedstads- regionen i øvrigt <sup>1</sup>		Bykommuner med over 100 000 indbyggere <sup>2,3</sup>		Bykommuner med 40 000-99 999 indbyggere <sup>2,3</sup>		Bykommuner med 20 000-39 999 indbyggere <sup>2,3</sup>	
	Udgifter	Indtægter	Udgifter	Indtægter	Udgifter	Indtægter	Udgifter	Indtægter
	mill. kr.							
<b>Boligstøtte m.m. i alt</b> .....	<b>574</b>	<b>121</b>	<b>313</b>	<b>21</b>	<b>136</b>	<b>15</b>	<b>185</b>	<b>28</b>
Boligsikring .....	155	13	95	9	31	1	37	2
Udligningsordning vedr. boligsikring i hovedstads- området .....	21	24	—	—	—	—	—	—
Boligydelse til pensionister .....	300	5	193	—	90	—	120	—
Pensionistboliger .....	71	70	18	12	13	13	26	25
Boligstøtte .....	25	8	6	—	1	—	1	—
Pensionistkollektiver .....	1	2	—	—	—	—	1	1
Tab på garantier i henhold til lov om boligbyggeri .....	—	—	1	—	1	—	—	—
<b>Arbejdsmarkedsforanstaltninger m.v. i alt</b> .....	<b>338</b>	<b>19</b>	<b>321</b>	<b>10</b>	<b>163</b>	<b>10</b>	<b>174</b>	<b>24</b>
Beskæftigelse af arbejdsløse .....	330	19	313	9	161	10	172	24
Tilskud til sociale formål .....	7	1	8	1	2	—	2	—
<b>6. Administration, planlægning og fællesudgifter i alt</b> .....	<b>2 196</b>	<b>99</b>	<b>949</b>	<b>129</b>	<b>501</b>	<b>37</b>	<b>610</b>	<b>34</b>
<b>Fælles funktioner i alt</b> .....	<b>708</b>	<b>47</b>	<b>245</b>	<b>44</b>	<b>163</b>	<b>14</b>	<b>171</b>	<b>11</b>
Administrationsbygninger .....	154	6	77	6	35	1	40	2
Kommunalbestyrelses- og amtsrådsmedlemmer .....	56	—	9	—	10	—	14	—
Kommunalbestyrelses/ amtsrådets sekretariat .....	159	2	81	1	19	—	27	—
Indtægter i henhold til forskellige love .....	—	18	—	6	—	4	—	5
Øvrige fællesformål .....	339	22	78	31	99	8	90	5
<b>Planlægning og sektor- forvaltning i alt</b> .....	<b>1 455</b>	<b>52</b>	<b>691</b>	<b>85</b>	<b>330</b>	<b>22</b>	<b>428</b>	<b>23</b>
Forvaltning af forsynings- virksomhederne .....	9	10	49	50	9	13	2	8
Teknisk forvaltning .....	310	21	146	5	67	5	93	8
Skole- og kulturforvaltning .....	83	1	41	—	16	—	23	—
Social- og sundhedsforvaltn. ....	461	6	292	5	114	2	143	2
Skatteforvaltningen .....	220	3	94	2	65	1	76	1
Økonomisk forvaltning .....	341	8	69	24	53	1	89	4
Byggeforvaltningen .....	30	2	—	—	5	—	—	—
<b>Kommissioner, råd og nævn</b> .....	<b>14</b>	<b>—</b>	<b>4</b>	<b>—</b>	<b>4</b>	<b>—</b>	<b>4</b>	<b>—</b>
<b>Valg</b> .....	<b>19</b>	<b>—</b>	<b>8</b>	<b>—</b>	<b>4</b>	<b>—</b>	<b>7</b>	<b>—</b>

<sup>1</sup> Primærkommunerne i Københavns, Frederiksborg og Roskilde amter.  
Anm. Bemærkninger til tabellerne – se side 10.<sup>2</sup> Uden for hovedstadsregionen.<sup>3</sup> I én samlet bebyggelse.



Bykommuner med 10 000-19 999 indbyggere <sup>2,3</sup>		Landkommuner med over 50% af befolkn. i bymæssig bebyggelse <sup>2</sup>		Landkommuner med 33,3-50% af befolkn. i bymæssig bebyggelse <sup>2</sup>		Landkommuner med under 33,3% af befolkn. i bymæssig bebyggelse <sup>2</sup>		Landkommuner uden bymæssig bebyggelse <sup>2</sup>	
Udgifter	Indtægter	Udgifter	Indtægter	Udgifter	Indtægter	Udgifter	Indtægter	Udgifter	Indtægter
mill. kr.									
179	28	45	7	148	23	58	8	84	15
32	2	10	1	26	1	10	1	14	1
-	-	-	-	-	-	-	-	-	-
122	-	29	-	101	-	41	-	55	-
23	24	5	6	18	19	7	7	11	12
1	1	1	1	2	2	1	1	3	2
1	1	-	-	1	1	-	-	-	-
-	-	-	-	-	-	-	-	-	-
181	21	63	10	221	36	109	9	210	21
179	21	63	10	220	36	109	9	209	21
2	-	1	-	1	-	1	-	1	-
645	43	250	9	814	31	399	13	742	22
209	14	95	3	351	14	170	6	351	13
41	2	16	-	49	1	24	1	40	1
25	-	16	-	51	-	27	-	57	-
49	1	30	1	144	2	77	2	162	5
-	6	-	1	-	5	-	2	-	3
94	6	33	1	106	5	42	2	92	5
426	29	150	6	446	17	221	6	374	9
4	10	-	1	1	3	-	-	-	-
98	9	34	3	101	7	50	4	78	4
23	1	5	-	22	-	8	-	10	-
134	2	46	1	129	2	67	1	109	1
71	1	32	1	96	1	50	1	92	1
94	6	34	1	97	4	46	1	84	1
3	-	-	-	-	-	-	-	-	-
4	-	3	-	9	-	4	-	9	-
6	-	2	-	9	-	4	-	8	-



**Tabel 4a. De primær- og amtskommunale driftsudgifter og -indtægter i 1981, fordelt på hovedarter, arter og kommunegrupper**

Current expenditure and revenue of local governments, by kind, 1981

	Amts- kommuner <sup>1</sup>	København og Frederiksberg	Øvrige primærkommuner	Hele landet
	mill. kr.			
<b>Arter (netto) i alt.....</b>	<b>23 866</b>	<b>18 706</b>	<b>78 502</b>	<b>121 074</b>
<b>Lønninger.....</b>	<b>14 741</b>	<b>8 383</b>	<b>32 312</b>	<b>55 436</b>
<b>Varekøb i alt.....</b>	<b>2 319</b>	<b>2 052</b>	<b>6 697</b>	<b>11 069</b>
Kontorartikler m.v.....	108	55	261	423
Fødevarer.....	430	288	871	1 589
Brændsel og drivmidler.....	386	1 155	3 809	5 350
Rengøringsartikler og vaskemidler.....	93	45	139	277
Lægelige artikler.....	786	190	228	1 204
Undervisningsmidler.....	23	17	289	329
Byggematerialer.....	23	43	87	153
Vejmaterialer.....	85	21	222	327
Andre forbrugsvarer.....	386	238	792	1 416
<b>Anskaffelser i alt.....</b>	<b>572</b>	<b>237</b>	<b>1 393</b>	<b>2 202</b>
Inventar.....	121	51	316	490
Bøger m.v.....	89	39	405	533
Samlinger.....	13	–	27	40
Maskiner.....	69	44	118	230
Kørende materiel.....	45	5	150	200
Apparatur og instrumenter m.v.....	181	26	115	322
Tekniske anlæg og installationer.....	27	42	133	202
Køb af jord og bygninger.....	1	–	3	5
Andre anskaffelser.....	25	30	125	181
<b>Frømedede tjenesteydelser i alt.....</b>	<b>7 708</b>	<b>3 719</b>	<b>13 198</b>	<b>24 625</b>
Administrative tjenesteydelser.....	531	321	1 697	2 549
Transportudgifter.....	780	143	1 018	1 942
Sundhedsmæssige tjenesteydelser.....	417	271	110	798
Sanitære tjenesteydelser.....	311	131	729	1 172
Anlæg, reparation og vedligeholdelse.....	745	431	2 479	3 655
Betaling til staten.....	1 595	456	465	2 516
Betaling til andre kommuner og amtskommuner.....	2 136	864	2 749	5 750
Skatter, afgifter og forsikringer.....	761	671	2 594	4 026
Andre tjenesteydelser.....	430	430	1 357	2 218
<b>Tilskud og overførsler i alt.....</b>	<b>5 121</b>	<b>9 092</b>	<b>38 361</b>	<b>52 574</b>
Pension og understøttelse.....	232	639	370	1 241
Andre overførsler til personer.....	4 074	8 138	36 179	48 391
Andre tilskud og overførsler.....	815	314	1 812	2 942
<b>Finansudgifter i alt.....</b>	<b>1</b>	<b>212</b>	<b>340</b>	<b>552</b>
Renteudgifter.....	1	212	340	552
<b>Driftsindtægter ekskl. refusion i alt.....</b>	<b>6 541</b>	<b>4 780</b>	<b>13 492</b>	<b>24 812</b>
Lejeindtægter.....	116	332	782	1 230
Salg af produkter og ydelser.....	1 386	2 787	8 211	12 384
Afgifter og gebyrer.....	5	220	1 330	1 554
Indtægter fra dagpengefonden.....	142	83	255	480
Betaling fra staten.....	929	146	182	1 257
Betaling fra andre kommuner og amtskommuner.....	3 888	793	1 194	5 875
Salg af jord og bygninger.....	–	–	4	4
Andre indtægter.....	76	419	1 534	2 030
<b>Finansindtægter i alt.....</b>	<b>–</b>	<b>–</b>	<b>94</b>	<b>94</b>
Renteindtægter.....	–	–	94	94
<b>Interne udgifter (netto) i alt.....</b>	<b>÷ 55</b>	<b>÷ 208</b>	<b>÷ 213</b>	<b>÷ 477</b>
Overførte lønninger.....	264	53	840	1 157
Overført varekøb.....	139	1 027	159	1 325
Overførte anskaffelser.....	4	1	13	18
Overførte tjenesteydelser.....	412	434	492	1 338
<b>÷ Interne indtægter.....</b>	<b>÷ 874</b>	<b>÷ 1 723</b>	<b>÷ 1 718</b>	<b>÷ 4 315</b>

<sup>1</sup> Inkl. Hovedstadsrådet.

Anm. Bemærkninger til tabellerne – se side 10.

**Tabel 4b. De primærkommunale driftsudgifter og -indtægter i 1981, fordelt på hovedarter, arter og kommunegrupper**

Current expenditure and revenue of municipalities, by kind, 1981

	Hovedstads- regionen i øvrigt <sup>1</sup>	Bykommuner med over 100 000 indbyggere <sup>2, 3</sup>	Bykommuner med 40 000-99 999 indbyggere <sup>2, 3</sup>	Bykommuner med 20 000-39 999 indbyggere <sup>2, 3</sup>
	—mill. kr.—			
<b>Arter (netto) i alt</b> .....	<b>20 786</b>	<b>10 627</b>	<b>5 451</b>	<b>7 284</b>
<b>Lønninger</b> .....	<b>9 502</b>	<b>4 648</b>	<b>2 199</b>	<b>2 949</b>
<b>Varekøb i alt</b> .....	<b>1 439</b>	<b>1 440</b>	<b>736</b>	<b>968</b>
Kontorartikler m.v. ....	79	32	18	22
Fødevarer .....	254	167	49	61
Brændsel og drivmidler .....	649	966	552	721
Rengøringsartikler og vaskemidler .....	41	19	10	12
Lægelige artikler .....	49	45	15	20
Undervisningsmidler .....	80	29	18	25
Byggematerialer .....	20	13	10	10
Vejmaterialer .....	50	23	10	19
Andre forbrugsvarer .....	217	148	53	78
<b>Anskaffelser i alt</b> .....	<b>378</b>	<b>215</b>	<b>113</b>	<b>148</b>
Inventar .....	98	45	19	28
Bøger m.v. ....	126	52	30	40
Samlinger .....	8	2	2	3
Maskiner .....	32	13	11	11
Kørende materiel .....	31	41	11	15
Apparatur og instrumenter m.v. ....	31	18	15	13
Tekniske anlæg og installationer .....	19	25	16	29
Køb af jord og bygninger .....	1	—	—	—
Andre anskaffelser .....	33	19	8	11
<b>Fremmede tjenesteydelser i alt</b> .....	<b>3 938</b>	<b>1 660</b>	<b>913</b>	<b>1 224</b>
Administrative tjenesteydelser .....	497	244	118	161
Transportudgifter .....	220	107	64	92
Sundhedsmæssige tjenesteydelser .....	34	11	7	6
Sanitære tjenesteydelser .....	296	59	43	64
Anlæg, reparation og vedligeholdelse .....	666	378	189	229
Betaling til staten .....	141	61	33	56
Betaling til andre kommuner og amtskommuner .....	815	248	172	205
Skatter, afgifter og forsikringer .....	781	349	207	301
Andre tjenesteydelser .....	487	203	80	111
<b>Tilskud og overførsler i alt</b> .....	<b>8 715</b>	<b>5 576</b>	<b>2 861</b>	<b>3 880</b>
Pension og understøttelse .....	100	116	43	35
Andre overførsler til personer .....	8 173	5 223	2 702	3 605
Andre tilskud og overførsler .....	442	236	116	240
<b>Finansudgifter i alt</b> .....	<b>82</b>	<b>66</b>	<b>60</b>	<b>37</b>
Renteudgifter .....	82	66	60	37
<b>Driftsindtægter ekskl. refusion i alt</b> .....	<b>3 220</b>	<b>2 868</b>	<b>1 394</b>	<b>1 882</b>
Lejeindtægter .....	233	114	78	84
Salg af produkter og ydelser .....	1 729	2 034	952	1 284
Afgifter og gebyrer .....	366	201	121	167
Indtægter fra dagpengefonden .....	78	41	19	24
Betaling fra staten .....	21	50	19	34
Betaling fra andre kommuner og amtskommuner .....	389	102	78	105
Salg af jord og bygninger .....	—	—	—	—
Andre indtægter .....	404	326	126	185
<b>Finansindtægter i alt</b> .....	<b>28</b>	<b>14</b>	<b>22</b>	<b>7</b>
Renteindtægter .....	28	14	22	7
<b>Interne udgifter (netto) i alt</b> .....	<b>÷ 20</b>	<b>÷ 97</b>	<b>÷ 15</b>	<b>÷ 32</b>
Overførte lønninger .....	194	233	126	91
Overført varekøb .....	27	66	9	21
Overførte anskaffelser .....	1	4	4	3
Overførte tjenesteydelser .....	110	179	17	72
÷ Interne indtægter .....	÷ 353	÷ 579	÷ 170	÷ 218

<sup>1</sup> Primærkommunerne i Københavns, Frederiksberg og Roskilde amter.  
Anm. Bemærkninger til tabellerne – se side 10.<sup>2</sup> Uden for hovedstadsregionen.<sup>3</sup> I én samlet bebyggelse.

Bykommuner med 10 000-19 999 indbyggere <sup>2, 3</sup>	Landkommuner med over 50% af befolkningen i bymæssig bebyggelse <sup>2</sup>	Landkommuner med 33,3-50% af befolkningen i bymæssig bebyggelse <sup>2</sup>	Landkommuner med under 33,3% af befolkningen i bymæssig bebyggelse <sup>2</sup>	Landkommuner uden bymæssig bebyggelse <sup>2</sup>
<b>7 417</b>	<b>2 721</b>	<b>9 902</b>	<b>5 137</b>	<b>9 178</b>
<b>2 958</b>	<b>1 075</b>	<b>3 775</b>	<b>1 884</b>	<b>3 321</b>
<b>701</b>	<b>195</b>	<b>560</b>	<b>241</b>	<b>416</b>
24	11	32	15	28
73	25	95	52	93
435	99	221	62	104
12	4	17	8	15
22	9	27	15	26
27	11	41	20	38
8	3	11	5	7
22	10	30	23	36
78	23	86	41	69
<b>143</b>	<b>47</b>	<b>151</b>	<b>72</b>	<b>126</b>
29	11	37	18	32
40	15	45	21	37
4	1	3	2	2
10	5	14	7	15
14	4	13	7	13
11	4	11	4	9
19	4	12	3	5
-	-	2	-	-
16	3	15	7	12
<b>1 240</b>	<b>460</b>	<b>1 555</b>	<b>781</b>	<b>1 427</b>
157	64	192	89	176
95	35	157	87	160
8	3	13	7	20
58	30	80	37	64
240	85	283	144	267
50	16	45	19	45
218	110	347	210	424
244	87	324	127	173
172	31	115	60	98
<b>3 815</b>	<b>1 317</b>	<b>4 970</b>	<b>2 596</b>	<b>4 631</b>
34	7	18	6	11
<b>3 586</b>	<b>1 254</b>	<b>4 741</b>	<b>2 468</b>	<b>4 427</b>
195	56	211	122	193
42	5	27	8	13
42	5	27	8	13
<b>1 467</b>	<b>374</b>	<b>1 114</b>	<b>433</b>	<b>742</b>
80	28	77	31	57
920	211	601	188	292
120	38	127	73	116
22	8	27	12	25
23	5	15	5	9
153	44	138	57	129
-	-	-	1	2
148	40	128	65	112
6	1	6	4	5
6	1	6	4	5
÷ 11	÷ 3	÷ 17	÷ 8	÷ 9
32	18	75	32	39
10	1	10	8	8
-	1	1	-	-
36	15	36	15	12
÷ 89	÷ 38	÷ 139	÷ 64	÷ 69

**Tabel 5. De primær- og amtskommunale driftsudgifter og -indtægter i 1981, fordelt på hovedarter, arter og hovedkonti**

Current expenditure and revenue of local governments, by kind and main purpose. 1981

	Byud- vikling, bolig og miljø	Forsy- nings- virksom- heder m.v.	Vej- væsen	Under- visning og kultur	Sygehus- væsen	Social- og sundheds- væsen	Admini- stration og plan- lægning	Til- sammen
	mill. kr.							
<b>Arter (netto) i alt</b> .....	<b>1 793</b>	<b>1 320</b>	<b>2 887</b>	<b>19 322</b>	<b>15 803</b>	<b>70 716</b>	<b>9 234</b>	<b>121 074</b>
<b>Lønninger</b> .....	<b>1 298</b>	<b>2 000</b>	<b>1 268</b>	<b>12 411</b>	<b>11 273</b>	<b>20 285</b>	<b>6 901</b>	<b>55 436</b>
<b>Varekøb i alt</b> .....	<b>416</b>	<b>4 598</b>	<b>539</b>	<b>977</b>	<b>1 859</b>	<b>2 273</b>	<b>407</b>	<b>11 069</b>
Kontorartikler m.v. ....	3	12	1	93	69	49	196	423
Fødevarer .....	5	5	1	113	352	964	150	1 589
Brændsel og drivmidler .....	141	4 268	88	312	250	270	23	5 350
Rengøringsartikler og vaskemidler ..	13	3	2	51	85	113	9	277
Lægelige artikler .....	5	—	—	3	908	288	—	1 204
Undervisningsmidler .....	—	—	—	320	1	7	1	329
Byggematerialer .....	22	46	9	12	11	50	3	153
Vejmaterialer .....	11	13	301	1	1	2	—	327
Andre forbrugsvarer .....	217	251	138	72	183	529	25	1 416
<b>Anskaffelser i alt</b> .....	<b>125</b>	<b>211</b>	<b>205</b>	<b>820</b>	<b>303</b>	<b>366</b>	<b>172</b>	<b>2 202</b>
Inventar .....	16	8	2	126	68	213	57	490
Bøger m.v. ....	—	—	—	508	7	9	9	533
Samlinger .....	—	—	—	39	—	—	—	40
Maskiner .....	13	9	27	37	35	34	75	230
Kørende materiel .....	30	42	97	6	8	14	3	200
Apparatur og instrumenter m.v. ....	20	22	10	72	157	38	3	322
Tekniske anlæg og installationer ....	15	101	8	12	24	23	18	202
Køb af jord og bygninger .....	2	—	2	1	—	—	—	5
Andre anskaffelser .....	29	29	59	19	4	34	6	181
<b>Fremmede tjenesteydelser i alt</b> .....	<b>2 257</b>	<b>2 524</b>	<b>1 726</b>	<b>5 081</b>	<b>3 939</b>	<b>6 979</b>	<b>2 119</b>	<b>24 625</b>
Administrative tjenesteydelser .....	125	303	39	311	199	284	1 289	2 549
Transportudgifter .....	208	169	134	552	437	350	91	1 942
Sundhedsmæssige tjenesteydelser ..	17	1	—	2	615	153	10	798
Sanitære tjenesteydelser .....	308	13	96	173	223	316	42	1 172
Anlæg, reparation og vedligeholdelse	597	519	1 022	603	276	506	132	3 655
Betaling til staten .....	13	610	—	1 269	558	64	2	2 516
Betaling til andre kommuner og amtskommuner .....	213	123	11	916	1 000	3 474	12	5 750
Skatter, afgifter og forsikringer .....	682	360	378	965	513	835	293	4 026
Andre tjenesteydelser .....	94	426	45	290	118	997	248	2 218
<b>Tilskud og overførsler i alt</b> .....	<b>562</b>	<b>692</b>	<b>56</b>	<b>1 296</b>	<b>319</b>	<b>49 007</b>	<b>643</b>	<b>52 574</b>
Pension og understøttelse .....	58	247	40	38	248	78	531	1 241
Andre overførsler til personer .....	4	9	—	30	48	48 302	÷1	48 391
Andre tilskud og overførsler .....	501	436	16	1 228	23	626	113	2 942
<b>Finansudgifter i alt</b> .....	<b>231</b>	<b>321</b>	<b>—</b>	<b>—</b>	<b>—</b>	<b>—</b>	<b>—</b>	<b>552</b>
Renteudgifter .....	231	321	—	—	—	—	—	552
<b>Driftsindtægter ekskl. refusion i alt</b> ..	<b>3 066</b>	<b>8 721</b>	<b>623</b>	<b>1 385</b>	<b>1 873</b>	<b>8 418</b>	<b>726</b>	<b>24 812</b>
Lejeindtægter .....	741	54	6	76	87	251	15	1 230
Salg af produkter og ydelser .....	601	8 308	139	164	139	2 933	99	12 384
Afgifter og gebyrer .....	1 232	181	12	5	2	1	121	1 554
Indtægter fra dagpengefonden .....	6	15	5	84	124	193	54	480
Betaling fra staten .....	42	13	438	53	500	142	68	1 257
Betaling fra andre kommuner og amtskommuner .....	147	85	10	948	990	3 655	41	5 875
Salg af jord og bygninger .....	3	—	—	1	—	—	—	4
Andre indtægter .....	294	65	13	55	31	1 244	328	2 030
<b>Finansindtægter i alt</b> .....	<b>47</b>	<b>46</b>	<b>—</b>	<b>—</b>	<b>—</b>	<b>—</b>	<b>—</b>	<b>94</b>
Renteindtægter .....	47	46	—	—	—	—	—	94
<b>Interne udgifter (netto) i alt</b> .....	<b>16</b>	<b>÷ 256</b>	<b>÷ 283</b>	<b>122</b>	<b>÷ 16</b>	<b>224</b>	<b>÷ 283</b>	<b>÷ 477</b>
Overførte lønninger .....	275	82	495	59	44	177	25	1 157
Overført varekøb .....	14	968	36	7	183	108	11	1 325
Overførte anskaffelser .....	5	4	6	—	—	2	—	18
Overførte tjenesteydelser .....	132	40	345	97	306	320	99	1 338
÷ Interne indtægter .....	÷ 410	÷ 1 349	÷ 1 165	÷ 42	÷ 549	÷ 382	÷ 418	÷ 4 315

Anm. Bemærkninger til tabellerne – se side 10.

**Tabel 6a. De primær- og amtskommunale bruttoanlægsudgifter i 1981, fordelt på de vigtigste funktioner og kommunegrupper**

Capital expenditure of local governments, by main purpose. 1981

	Amts- kommuner <sup>1</sup>	København og Frederiksberg	Øvrige primærkommuner	Hele landet
	mill. kr.			
<b>Anlægsudgifter i alt</b> .....	<b>2 501</b>	<b>926</b>	<b>6 920</b>	<b>10 347</b>
<b>Byudvikling, bolig- og miljø-</b>				
<b>foranstaltninger i alt</b> .....	<b>19</b>	<b>272</b>	<b>2 608</b>	<b>2 899</b>
Jordforsyning i alt .....	–	5	900	905
Fælles formål .....	–	–	24	24
Boligformål .....	–	–	411	411
Erhvervsformål .....	–	1	127	128
Offentlige formål .....	–	–	47	47
Ubestemte formål .....	–	4	291	295
Faste ejendomme .....	6	164	380	549
Fritidsområder .....	5	6	47	58
Fritidsfaciliteter .....	–	13	330	343
Spildevandsanlæg i alt .....	–	80	839	919
Hovedkloakker med betalingsvedtægt ..	–	25	412	437
Detailkloakker med betalingsvedtægt ..	–	2	105	107
Rensningsanlæg med betalingsvedtægt	–	47	226	273
Andre formål .....	–	6	96	102
Renovation .....	–	1	81	82
Andre formål .....	8	3	31	43
<b>Forsyningsvirksomheder,</b>				
<b>kollektiv trafik, havne m.v. i alt</b> .....	<b>280</b>	<b>243</b>	<b>992</b>	<b>1 516</b>
Forsyningsvirksomheder i alt .....	–	237	804	1 040
Elforsyning .....	–	98	222	320
Varmeforsyning .....	–	123	489	612
Vandforsyning .....	–	10	77	87
Andre virksomheder .....	–	6	16	21
Kollektiv trafik .....	269	–	142	412
Andre formål .....	11	6	46	64
<b>Vejvæsen i alt</b> .....	<b>624</b>	<b>64</b>	<b>664</b>	<b>1 352</b>
Kommunale gader og veje .....	353	49	562	964
Hovedlandeveje .....	223	–	54	277
Motorveje .....	33	–	–	33
Andre formål .....	15	15	48	78
<b>Undervisning og kultur i alt</b> .....	<b>574</b>	<b>51</b>	<b>1 257</b>	<b>1 882</b>
Følkeskolevæsen .....	24	46	983	1 052
Gymnasier m.v. ....	505	–	–	505
Folkebiblioteksvæsen .....	–	5	116	121
Andre formål .....	45	–	158	204
<b>Sygehusvæsen i alt</b> .....	<b>669</b>	<b>81</b>	<b>–</b>	<b>750</b>
Sygehuse .....	649	75	–	724
Andre formål .....	20	6	–	26
<b>Social- og sundhedsvæsen i alt</b> .....	<b>234</b>	<b>179</b>	<b>1 006</b>	<b>1 419</b>
Daginstitutioner for børn i alt .....	1	97	364	462
Vuggestuer .....	–	36	34	70
Børnehaver .....	1	17	107	125
Integrerede institutioner .....	–	12	95	107
Fritidshjem .....	–	14	87	101
Andre formål .....	–	18	41	59
Institutioner for ældre i alt .....	127	67	575	768
Døgninstitutioner for personer med vidtgående fysiske eller psykiske handicap .....	41	–	–	41
Integrerede institutioner .....	–	42	2	44
Plejehjem .....	81	24	431	536
Beskyttede boliger .....	–	–	100	100
Andre formål .....	5	1	42	47
Børnetandklinikker .....	–	–	29	29
Pensionistboliger .....	–	4	29	32
Andre formål .....	106	11	9	128
<b>Administration og planlægning</b> .....	<b>101</b>	<b>35</b>	<b>393</b>	<b>529</b>

<sup>1</sup> Inkl. Hovedstadsrådet.

Anm. Bemærkninger til tabellerne – se side 10.

**Tabel 6b. De primærkommunale bruttoanlægsudgifter i 1981, fordelt på de vigtigste funktioner og kommunegrupper**

Capital expenditure of municipalities, by main purpose. 1981

	Hovedstads- regionen i øvrigt <sup>1</sup>	Bykommuner med over 100 000 indbyggere <sup>2,3</sup>	Bykommuner med 40 000-99 999 indbyggere <sup>2,3</sup>	Bykommuner med 20 000-39 999 indbyggere <sup>2,3</sup>
	mill. kr.			
<b>Anlægsudgifter i alt</b> .....	<b>1 565</b>	<b>1 153</b>	<b>690</b>	<b>706</b>
<b>Byudvikling, bolig- og miljø-</b>				
<b>foranstaltninger i alt</b> .....	<b>569</b>	<b>324</b>	<b>213</b>	<b>231</b>
Jordforsyning i alt .....	152	145	91	75
Fælles formål .....	6	3	—	—
Boligformål .....	51	41	39	36
Erhvervsformål .....	26	11	12	14
Offentlige formål .....	20	2	4	3
Ubestemte formål .....	49	89	35	22
Faste ejendomme .....	76	56	56	41
Fritidsområder .....	20	15	4	3
Fritidsfaciliteter .....	128	24	9	19
Spildevandsanlæg i alt .....	168	69	36	79
Hovedkloaker med betalingsvedtægt ..	78	40	22	43
Detailkloaker med betalingsvedtægt ..	6	—	5	12
Rensningsanlæg med betalingsvedtægt	47	23	6	20
Andre formål .....	37	6	3	4
Renovation .....	17	5	17	12
Andre formål .....	8	10	—	2
<b>Forsyningsvirksomheder,</b>				
<b>kollektiv trafik, havne m.v. i alt</b> .....	<b>115</b>	<b>309</b>	<b>243</b>	<b>110</b>
Forsyningsvirksomheder i alt .....	90	201	232	93
Elforsyning .....	2	16	183	14
Varmeforsyning .....	58	177	44	69
Vandforsyning .....	22	8	3	7
Andre virksomheder .....	8	—	2	3
Kollektiv trafik .....	14	103	9	4
Andre formål .....	11	4	2	13
<b>Vejvæsen i alt</b> .....	<b>152</b>	<b>109</b>	<b>42</b>	<b>109</b>
Kommunale gader og veje .....	132	100	35	79
Hovedlandeveje .....	1	7	3	27
Motorveje .....	—	—	—	—
Andre formål .....	18	2	4	3
<b>Undervisning og kultur i alt</b> .....	<b>381</b>	<b>188</b>	<b>70</b>	<b>136</b>
Folkeskolevæsen .....	310	89	59	105
Gymnasier m.v. ....	—	—	—	—
Folkebiblioteksvæsen .....	54	7	2	17
Andre formål .....	17	92	9	14
<b>Sygehusvæsen i alt</b> .....	—	—	—	—
Sygehuse .....	—	—	—	—
Andre formål .....	—	—	—	—
<b>Social- og sundhedsvæsen i alt</b> .....	<b>254</b>	<b>181</b>	<b>90</b>	<b>78</b>
Daginstitutioner for børn i alt .....	164	67	24	19
Vuggestuer .....	22	11	—	—
Børnehaver .....	31	19	9	6
Integrerede institutioner .....	43	11	7	4
Fritidshjem .....	40	19	8	7
Andre formål .....	28	7	—	1
Institutioner for ældre i alt .....	70	109	61	51
Integrerede institutioner .....	2	—	—	—
Plejehjem .....	35	52	61	45
Beskyttede boliger .....	33	39	—	5
Andre formål .....	—	18	—	1
Børnetandklinikker .....	3	3	3	4
Pensionistboliger .....	15	2	2	2
Andre formål .....	2	—	—	2
<b>Administration og planlægning</b> .....	<b>95</b>	<b>42</b>	<b>32</b>	<b>42</b>

<sup>1</sup> Primærkommunerne i Københavns, Frederiksborg og Roskilde amter.  
Anm. Bemærkninger til tabellerne – se side 10.

<sup>2</sup> Uden for hovedstadsregionen.

<sup>3</sup> I én samlet bebyggelse.



Bykommuner med 10 000-19 999 indbyggere <sup>2, 3</sup>	Landkommuner med over 50% af befolkningen i bymæssig bebyggelse <sup>2</sup>	Landkommuner med 33,3-50% af befolkningen i bymæssig bebyggelse <sup>2</sup>	Landkommuner med under 33,3% af befolkningen i bymæssig bebyggelse <sup>2</sup>	Landkommuner uden bymæssig bebyggelse <sup>2</sup>
<b>711</b>	<b>292</b>	mill. kr. <b>771</b>	<b>381</b>	<b>652</b>
<b>282</b>	<b>120</b>	<b>386</b>	<b>170</b>	<b>314</b>
85	43	153	51	105
1	1	11	—	1
36	23	79	32	74
8	10	25	7	14
6	1	9	1	2
34	7	29	11	14
49	25	40	12	26
4	—	1	—	1
43	11	38	19	40
87	32	147	83	138
25	21	71	43	70
9	5	25	18	25
40	3	40	15	31
13	2	11	7	12
12	6	5	3	4
2	4	2	2	1
<b>157</b>	<b>17</b>	<b>22</b>	<b>8</b>	<b>12</b>
148	15	16	5	4
3	1	3	1	—
130	5	3	2	—
14	9	9	2	3
1	—	1	—	1
3	1	3	3	3
6	1	3	—	5
<b>71</b>	<b>23</b>	<b>81</b>	<b>29</b>	<b>49</b>
59	17	72	23	44
8	4	2	2	—
—	—	—	—	—
4	2	7	4	5
<b>111</b>	<b>48</b>	<b>130</b>	<b>69</b>	<b>125</b>
87	40	113	65	115
—	—	—	—	—
15	3	6	3	8
9	5	11	—	2
—	—	—	—	—
—	—	—	—	—
—	—	—	—	—
<b>60</b>	<b>19</b>	<b>129</b>	<b>73</b>	<b>122</b>
22	9	20	23	16
—	—	—	—	—
10	6	10	10	7
11	—	3	8	8
1	2	5	4	1
—	1	2	1	1
29	10	102	48	96
—	—	—	—	—
26	9	93	30	80
3	—	3	6	11
—	1	6	11	5
4	—	4	2	5
2	1	2	1	2
2	—	1	—	3
<b>30</b>	<b>65</b>	<b>24</b>	<b>32</b>	<b>30</b>



**Tabel 7a. De primær- og amtskommunale anlægsudgifter og -indtægter i 1981, fordelt på autoriserede grupperinger og kommunegrupper**

Capital expenditure and revenue of local governments, by kind, 1981

	Amts- kommuner <sup>1</sup>	København og Frederiksberg	Øvrige primærkommuner	Hele landet
	— mill. kr. —			
<b>Anlægsudgifter i alt</b> .....	<b>2 501</b>	<b>926</b>	<b>6 920</b>	<b>10 347</b>
<b>Anlægsindtægter i alt</b> .....	<b>472</b>	<b>109</b>	<b>1 286</b>	<b>1 867</b>
<b>A. Jordforsyning</b>				
<b>Udgifter i alt</b> .....	<b>—</b>	<b>5</b>	<b>900</b>	<b>905</b>
Arealerhvervelser .....	—	4	422	426
Udgifter til veje .....	—	—	231	231
Udgifter til kloakering .....	—	1	58	59
Udgifter til vandforsyning .....	—	—	17	17
Udgifter til fjernvarme .....	—	—	17	17
Udgifter til el .....	—	—	13	13
Udgifter til antenneanlæg .....	—	—	6	6
Grønne områder .....	—	—	22	22
Omkostninger .....	—	—	76	76
Andre udgifter .....	—	—	38	38
<b>Indtægter i alt</b> .....	<b>—</b>	<b>33</b>	<b>424</b>	<b>457</b>
Salgsindtægter .....	—	33	406	439
Andre indtægter .....	—	—	18	18
<b>B. Vejvæsen</b>				
<b>Udgifter i alt</b> .....	<b>625</b>	<b>65</b>	<b>663</b>	<b>1 353</b>
Projektering .....	65	1	35	100
Areal- og bygningserhvervelser .....	50	—	47	96
Arbejder i eget regi .....	180	23	172	375
Entrepriser .....	273	13	254	541
Bygherreleverancer .....	3	2	5	10
Regningsarbejder .....	31	—	69	101
Omkostninger .....	4	12	19	35
Anlægstilskud .....	1	—	14	14
Andet .....	18	14	48	81
<b>Indtægter i alt</b> .....	<b>291</b>	<b>7</b>	<b>94</b>	<b>392</b>
Anlægstilskud .....	69	—	45	114
Betalinger fra staten .....	215	—	38	253
Andre indtægter .....	7	7	11	25
<b>C. Øvrige anlægsarbejder</b>				
<b>Udgifter i alt</b> .....	<b>1 876</b>	<b>856</b>	<b>5 357</b>	<b>8 089</b>
Anlægstilskud .....	44	22	158	224
Projektering .....	120	29	335	484
Areal- og bygningserhvervelser .....	55	32	246	333
Grundudgifter .....	59	33	443	535
Håndværkerudgifter .....	984	411	2 724	4 119
Inventar og apparatur .....	185	78	365	629
Omkostninger .....	100	33	232	365
Totalentrepriser .....	176	52	611	838
Andet .....	153	166	243	562
<b>Indtægter i alt</b> .....	<b>181</b>	<b>69</b>	<b>768</b>	<b>1 018</b>
Anlægstilskud .....	138	48	221	407
Salgsindtægter .....	16	21	254	291
Andre indtægter .....	27	—	293	320

<sup>1</sup> Inkl. Hovedstadsrådet.

Anm. Bemærkninger til tabellerne – se side 10.

**Tabel 7b. De primærkommunale anlægsudgifter og -indtægter i 1981, fordelt på autoriserede grupperinger og kommunegrupper**

Capital expenditure and revenue of municipalities, by kind, 1981

	Hovedstads- regionen i øvrigt <sup>1</sup>	Bykommuner med over 100 000 indbyggere <sup>2, 3</sup>	Bykommuner med 40 000-99 999 indbyggere <sup>2, 3</sup>	Bykommuner med 20 000-39 999 indbyggere <sup>2, 3</sup>
	mill. kr.			
<b>Anlægsudgifter i alt</b> .....	<b>1 562</b>	<b>1 154</b>	<b>691</b>	<b>702</b>
<b>Anlægsindtægter i alt</b> .....	<b>271</b>	<b>128</b>	<b>82</b>	<b>125</b>
<b>A. Jordforsyning</b>				
<b>Udgifter i alt</b> .....	<b>153</b>	<b>146</b>	<b>91</b>	<b>73</b>
Arealerhvervelser .....	90	89	59	19
Udgifter til veje .....	33	20	18	25
Udgifter til kloakering .....	7	12	2	3
Udgifter til vandforsyning .....	—	1	1	2
Udgifter til fjernvarme .....	3	3	2	3
Udgifter til el .....	2	1	1	2
Udgifter til antenneanlæg .....	3	—	—	—
Grønne områder .....	1	3	2	2
Omkostninger .....	18	5	3	4
Andre udgifter .....	÷ 4	12	3	13
<b>Indtægter i alt</b> .....	<b>101</b>	<b>56</b>	<b>39</b>	<b>45</b>
Salgsindtægter .....	94	54	37	43
Andre indtægter .....	7	2	2	2
<b>B. Vejvæsen</b>				
<b>Udgifter i alt</b> .....	<b>150</b>	<b>109</b>	<b>43</b>	<b>108</b>
Projektering .....	9	8	3	6
Areal- og bygningserhvervelser .....	11	7	8	7
Arbejder i eget regi .....	19	52	8	30
Entrepriser .....	71	36	14	43
Bygherreleverancer .....	1	—	—	1
Regningsarbejder .....	11	2	5	15
Omkostninger .....	5	—	1	2
Anlægstilskud .....	4	1	1	—
Andet .....	19	3	3	4
<b>Indtægter i alt</b> .....	<b>19</b>	<b>10</b>	<b>5</b>	<b>29</b>
Anlægstilskud .....	15	6	2	14
Betalinger fra staten .....	2	4	3	14
Andre indtægter .....	2	—	—	1
<b>C. Øvrige anlægsarbejder</b>				
<b>Udgifter i alt</b> .....	<b>1 259</b>	<b>899</b>	<b>557</b>	<b>521</b>
Anlægstilskud .....	39	13	11	23
Projektering .....	80	64	22	33
Areal- og bygningserhvervelser .....	83	34	16	29
Grundudgifter .....	89	86	28	37
Håndværkerudgifter .....	649	462	406	255
Inventar og apparatur .....	69	82	24	59
Omkostninger .....	62	23	28	14
Totalentrepriser .....	159	25	19	52
Andet .....	29	110	3	19
<b>Indtægter i alt</b> .....	<b>151</b>	<b>62</b>	<b>38</b>	<b>51</b>
Anlægstilskud .....	44	39	14	22
Salgsindtægter .....	62	5	9	11
Andre indtægter .....	45	18	15	18

<sup>1</sup> Primærkommunerne i Københavns, Frederiksborg og Roskilde amter. <sup>2</sup> Uden for hovedstadsregionen. <sup>3</sup> I én samlet bebyggelse.  
Anm. Bemærkninger til tabellerne – se side 10.

Bykommuner med 10 000-19 999 indbyggere <sup>2, 3</sup>	Landkommuner med over 50% af befolkningen i bymæssig bebyggelse <sup>2</sup>	Landkommuner med 33,3-50% af befolkningen i bymæssig bebyggelse <sup>2</sup>	Landkommuner med under 33,3% af befolkningen i bymæssig bebyggelse <sup>2</sup>	Landkommuner uden bymæssig bebyggelse <sup>2</sup>
<b>713</b>	<b>291</b>	<b>773</b>	<b>381</b>	<b>653</b>
<b>194</b>	<b>55</b>	<b>190</b>	<b>73</b>	<b>168</b>
		mill. kr.		
<b>86</b>	<b>42</b>	<b>154</b>	<b>51</b>	<b>104</b>
40	19	63	14	29
21	13	44	22	35
7	2	11	3	11
1	1	7	1	3
2	–	2	–	2
1	1	2	–	3
1	–	1	–	1
4	1	4	2	3
8	4	13	7	14
1	1	7	2	3
<b>46</b>	<b>20</b>	<b>57</b>	<b>23</b>	<b>37</b>
44	20	57	22	35
2	–	–	1	2
<b>72</b>	<b>23</b>	<b>81</b>	<b>28</b>	<b>49</b>
3	1	2	1	2
2	1	5	2	4
20	4	23	6	10
19	9	27	13	22
1	1	1	–	–
13	3	12	3	5
3	2	3	1	2
7	–	1	–	–
4	2	7	2	4
<b>13</b>	<b>4</b>	<b>5</b>	<b>3</b>	<b>6</b>
3	–	1	–	4
8	3	2	2	–
2	1	2	1	2
<b>555</b>	<b>226</b>	<b>538</b>	<b>302</b>	<b>500</b>
20	10	14	11	17
37	18	35	15	31
21	8	23	11	21
45	17	70	25	46
207	93	272	139	241
36	16	30	17	32
25	10	25	18	27
122	49	56	56	73
42	5	13	10	12
<b>135</b>	<b>31</b>	<b>128</b>	<b>47</b>	<b>125</b>
36	10	24	10	22
54	6	38	15	54
45	15	66	22	49

**Tabel 8a. Visse funktioner under social- og sundhedsvæsen i 1981, fordelt på gruppering og kommunegrupper**

Expenditure on selected social and health services, by purpose. 1981

	Amts- kommuner <sup>1</sup>	København og Frederiksberg	Øvrige primærkommuner	Høle landet
		mill. kr.		
<b>Kontanthjælp i alt</b> .....	—	<b>814</b>	<b>3 489</b>	<b>4 303</b>
Forbigående hjælp .....	—	648	2 518	3 165
Uddannelse m.v. ....	—	89	432	521
Arbejdsmaskiner og værktøj samt selvstændig virksomhed .....	—	2	4	6
Foranstaltninger for at undgå børns anbringelse uden for hjemmet .....	—	1	35	37
Varig hjælp .....	—	30	142	172
Sygebehandling, medicin m.v. ....	—	16	58	73
Udgifter i forbindelse med henstillinger /pålæg m.h.t. børns pleje m.v. ....	—	55	317	372
Hjælp til flytning .....	—	2	12	14
Forsørgelse i hjemmet af børn .....	—	7	104	112
Forsørgelse i hjemmet af voksne .....	—	4	6	9
Hjælp til flygtninge m.v. ....	—	2	29	31
Betaling fra andre kommuner .....	—	÷7	÷61	÷68
Tilbagebetaling § 25 jfr. § 27 .....	—	÷41	÷158	÷199
Tilbagebetaling § 42 stk. 1 og 2 .....	—	÷1	÷5	÷6
Betaling til andre kommuner .....	—	7	57	64
<b>Hjælpe midler og omsorgsarbejde i alt</b> ....	—	<b>170</b>	<b>795</b>	<b>965</b>
Støtte til hjælpe midler .....	—	85	346	431
Støtte til motorkøretøjer med erhvervs- mæssige/uddannelsesmæssige formål .	—	6	38	44
Hjælp til indretning af boliger .....	—	5	25	31
Udgifter til medhjælp eller særlige indretninger i kollektivboliger .....	—	3	29	31
Udgifter til omsorgsarbejde .....	—	68	280	348
Tilskud til abonnement til kollektive transportmidler .....	—	1	38	39
Ikke-refusionsberettigede omsorgsudgif- ter .....	—	2	29	32
Støtte til motorkøretøjer uden erhvervs- mæssige/uddannelsesmæssige formål .	—	4	48	52
Tilbagebetaling § 58, stk. 3 og 5 .....	—	÷4	÷23	÷28
Indbetalinger § 58, stk. 2 nr. 3 .....	—	—	÷15	÷15
<b>Invalidepension i alt</b> .....	—	<b>1 093</b>	<b>6 119</b>	<b>7 212</b>
Grundbeløb .....	—	568	3 141	3 709
Invaliditetsbeløb .....	—	283	1 557	1 840
Beløb for erhvervsudygtighed .....	—	96	653	749
Tillæg .....	—	30	247	277
Pensionstillæg .....	—	75	354	429
Invaliditetsydelse .....	—	11	54	64
Bistands- eller plejetillæg til invaliditetsydelse .....	—	2	8	10
Lægeerklæring ved begæringens indgiv...	—	1	3	4
Personlige tillæg .....	—	18	82	100
Personlige tillæg vedr. brændselshjælp...	—	10	22	32
Tilbagebetaling af uretmæssig oppebåret invalidepension .....	—	÷1	÷2	÷3
<b>Folképension i alt</b> .....	—	<b>3 731</b>	<b>15 967</b>	<b>19 698</b>
Grundbeløb .....	—	3 172	13 457	16 629
Tillæg .....	—	110	676	786
Pensionstillæg .....	—	354	1 536	1 890
Personlige tillæg .....	—	55	187	242
Lægeerklæring ved begæringens indgiv...	—	—	2	2
Personlige tillæg vedr. brændselshjælp...	—	41	112	153
Tilbagebetaling af uretmæssig oppebåret folkepension .....	—	÷1	÷2	÷4

<sup>1</sup> Inkl. Hovedstadsrådet.

Anm. Bemærkninger til tabellerne – se side 10.

**Tabel 8a. Visse funktioner under social- og sundhedsvæsen i 1981, fordelt på gruppering og kommunegrupper**

(fortsat) Expenditure on selected social and health services, by purpose. 1981 (continued)

	Amts- kommuner <sup>1</sup>	København og Frederiksberg	Øvrige primærkommuner	Hele landet
	mill. kr.			
<b>Enkepension i alt</b> .....	–	<b>79</b>	<b>377</b>	<b>456</b>
Grundbeløb.....	–	65	320	385
Pensionstillæg.....	–	10	42	52
Personlige tillæg.....	–	2	9	11
Lægeerklæring ved begæringens indgiv...	–	–	–	–
Personlige tillæg vedr. brændselshjælp...	–	2	6	8
Tilbagebetaling af uretmæssig oppebåret enkepension.....	–	–	–	÷ 1
<b>Børnetilskud i alt</b> .....	–	<b>237</b>	<b>2 645</b>	<b>2 882</b>
Børnetilskud.....	–	84	1 587	1 671
Forhøjet børnetilskud.....	–	58	307	365
Ekstra børnetilskud.....	–	34	162	196
Særligt børnetilskud i henhold til § 4 stk. 2 og 3 nr. 1, 2, 3.....	–	17	150	167
Særligt børnetilskud i henhold til § 4 stk. 3 nr. 4 og 5 samt § 4 stk. 4....	–	18	169	187
Ungdomsydelse.....	–	24	270	295
Børnetilskud for EF-lande.....	–	2	–	2
<b>Offentlig sygesikring i alt</b> .....	<b>3 811</b>	<b>593</b>	<b>135</b>	<b>4 539</b>
Almen lægehjælp.....	1 506	213	–	1 719
Speciallægehjælp.....	501	117	–	618
Medicin.....	970	152	–	1 122
Tandlægebehandling.....	627	72	–	699
Fysiurgisk behandling.....	153	9	–	162
Kiropraktorer.....	19	2	–	21
Briller, bind og bandager.....	3	–	–	3
Rejsesygeforsikring.....	29	4	–	33
Supplerende hjælp.....	–	1	6	7
Begravelseshjælp.....	–	24	98	122
Befordringsgodtgørelse.....	1	–	31	32
Ufordelt.....	1	–	–	1

<sup>1</sup> Inkl. Hovedstadsrådet.

Anm. Bemærkninger til tabellerne – se side 10.

**Tabel 8b. Visse funktioner under social- og sundhedsvæsen i 1981, fordelt på gruppering og kommunegrupper**

Expenditure on selected social and health services, by purpose. 1981

	Hovedstads- regionen i øvrigt <sup>1</sup>	Bykommuner med over 100 000 indbyggere <sup>2, 3</sup>	Bykommuner med 40 000-99 999 indbyggere <sup>2, 3</sup>	Bykommuner med 20 000-39 999 indbyggere <sup>2, 3</sup>
	mill. kr.			
<b>Kontanthjælp i alt</b> .....	<b>999</b>	<b>658</b>	<b>290</b>	<b>347</b>
Forbigående hjælp .....	700	479	216	269
Uddannelse m.v. ....	124	89	29	38
Arbejdsmaskiner og værktøj samt selvstændig virksomhed .....	1	1	–	–
Foranstaltninger for at undgå børns anbringelse uden for hjemmet .....	11	4	5	3
Varig hjælp .....	9	40	26	19
Sygebehandling, medicin m.v. ....	20	9	4	6
Udgifter i forbindelse med henstillinger /pålæg m.h.t. børns pleje m.v. ....	130	36	14	23
Hjælp til flytning .....	3	2	1	1
Forsørgelse i hjemmet af børn .....	32	15	6	7
Forsørgelse i hjemmet af voksne .....	1	2	–	–
Hjælp til flygtninge m.v. ....	7	11	4	2
Betaling fra andre kommuner .....	÷18	÷9	÷4	÷5
Tilbagebetaling § 25 jfr. § 27 .....	÷41	÷26	÷14	÷20
Tilbagebetaling § 42 stk. 1 og 2 .....	÷1	÷1	–	–
Betaling til andre kommuner .....	21	4	3	4
<b>Hjælpe midler og omsorgsarbejde i alt</b> ....	<b>243</b>	<b>116</b>	<b>57</b>	<b>71</b>
Støtte til hjælpe midler .....	102	48	25	34
Støtte til motorkøretøjer med erhvervs- mæssige/uddannelsesmæssige formål .	19	1	1	2
Hjælp til indretning af boliger .....	8	3	2	2
Udgifter til medhjælp eller særlige indretninger i kollektivboliger .....	9	3	7	4
Udgifter til omsorgsarbejde .....	90	29	15	22
Tilskud til abonnemønt til kollektive transportmidler .....	4	25	4	2
Ikke-refusionsberettigende omsorgs udgifter .....	13	1	1	2
Støtte til motorkøretøjer uden erhvervs- mæssige/uddannelsesmæssige formål .	11	7	4	7
Tilbagebetaling § 58, stk. 3 og 5 .....	÷9	÷1	÷3	÷3
Indbetalinger § 58, stk. 2 nr. 3 .....	÷4	÷1	–	÷1
<b>Invalidepension i alt</b> .....	<b>1 315</b>	<b>925</b>	<b>492</b>	<b>632</b>
Grundbeløb .....	649	478	256	325
Invaliditetsbeløb .....	330	236	124	160
Beløb for erhvervsudygtighed .....	158	95	50	67
Tillæg .....	50	33	18	25
Pensionstillæg .....	72	58	31	38
Invaliditetsydelse .....	22	7	4	5
Bistands- eller plejetillæg til invaliditetsydelse .....	3	1	–	1
Lægeerklæring ved begæringens indgiv...	1	–	–	–
Personlige tillæg .....	23	15	7	8
Personlige tillæg vedr. brændselshjælp...	7	3	2	2
Tilbagebetaling af uretmæssig oppebåret invalidepension .....	–	÷1	–	–
<b>Folképension i alt</b> .....	<b>3 012</b>	<b>2 109</b>	<b>1 145</b>	<b>1 585</b>
Grundbeløb .....	2 590	1 776	957	1 333
Tillæg .....	110	84	48	66
Pensionstillæg .....	236	210	118	155
Personlige tillæg .....	46	31	15	19
Lægeerklæring ved begæringens indgiv...	–	–	–	1
Personlige tillæg vedr. brændselshjælp...	30	9	6	11
Tilbagebetaling af uretmæssig oppebåret folkepension .....	–	÷1	–	–

<sup>1</sup> Primærkommunerne i Københavns, Frederiksborg og Roskilde amter. <sup>2</sup> Uden for hovedstadsregionen. <sup>3</sup> I én samlet bebyggelse.  
Anm. Bemærkninger til tabellerne – se side 10.



Bykommuner med 10 000-19 999 indbyggere <sup>2)</sup> 3	Landkommuner med over 50% af befolkningen i bymæssig bebyggelse <sup>2)</sup>	Landkommuner med 33,3-50% af befolkningen i bymæssig bebyggelse <sup>2)</sup>	Landkommuner med under 33,3% af befolkningen i bymæssig bebyggelse <sup>2)</sup>	Landkommuner uden bymæssig bebyggelse <sup>2)</sup>
		mill. kr.		
312	98	333	159	293
231	72	235	113	202
36	11	46	20	40
-	-	-	-	-
4	2	3	1	3
13	3	12	6	13
5	2	5	2	4
27	9	31	18	30
1	-	1	1	2
9	4	13	6	13
-	-	-	1	1
2	1	2	-	-
÷6	÷2	÷7	÷3	÷6
÷14	÷5	÷16	÷8	÷14
-	-	-	-	÷1
4	2	7	3	8
71	22	89	48	77
30	11	40	19	35
2	1	5	2	6
2	-	3	2	3
2	-	2	-	-
30	9	34	21	30
2	-	-	-	-
3	1	3	2	4
4	1	6	3	4
÷2	÷1	÷2	÷1	÷2
÷1	÷1	÷2	÷1	÷3
606	201	792	403	756
314	103	410	214	392
155	51	204	101	195
63	21	83	40	76
24	9	35	18	36
36	11	44	22	42
4	1	4	2	4
-	-	-	1	1
-	-	-	-	-
7	3	8	3	8
2	1	3	1	2
-	-	-	-	-
1 684	591	2 331	1 268	2 243
1 416	497	1 951	1 066	1 870
70	26	106	59	107
169	58	235	124	230
18	6	21	11	21
-	-	-	-	-
11	4	17	8	15
-	-	-	-	-

**Tabel 8b. Visse funktioner under social- og sundhedsvæsen i 1981, fordelt på gruppering og kommunegrupper**

(fortsat) Expenditure on selected social and health services, by purpose. 1981 (continued)

	Hovedstads- regionen i øvrigt <sup>1</sup>	Bykommuner med over 100 000 indbyggere <sup>2, 3</sup>	Bykommuner med 40 000-99 999 indbyggere <sup>2, 3</sup>	Bykommuner med 20 000-39 999 indbyggere <sup>2, 3</sup>
	mill. kr.			
<b>Enkepension i alt</b> .....	<b>65</b>	<b>57</b>	<b>35</b>	<b>44</b>
Grundbeløb .....	54	48	29	37
Pensionstillæg .....	7	7	4	5
Personlige tillæg .....	3	2	1	1
Lægeerklæring ved begæringens indgiv...	—	—	—	—
Personlige tillæg vedr. brændselshjælp...	2	—	—	1
Tilbagebetaling af uretmæssig oppebåret enkepension .....	—	—	—	—
<b>Børnetilskud i alt</b> .....	<b>622</b>	<b>321</b>	<b>182</b>	<b>261</b>
Børnetilskud .....	340	172	102	156
Forhøjet børnetilskud .....	104	52	25	31
Ekstra børnetilskud .....	57	28	13	16
Særligt børnetilskud i henhold til § 4 stk. 2 og 3 nr. 1, 2, 3 .....	38	19	11	14
Særligt børnetilskud i henhold til § 4 stk. 3 nr. 4 og 5 samt § 4 stk. 4. ....	30	21	13	17
Ungdomsydelse .....	55	29	18	27
Børnetilskud for EF-lande .....	—	—	—	—
<b>Offentlig sygesikring i alt</b> .....	<b>25</b>	<b>17</b>	<b>8</b>	<b>12</b>
Almen lægehjælp .....	—	—	—	—
Speciallægehjælp .....	—	—	—	—
Medicin .....	—	—	—	—
Tandlægebehandling .....	—	—	—	—
Fysiurgisk behandling .....	—	—	—	—
Kiropraktorer .....	—	—	—	—
Briller, bind og bandager .....	—	—	—	—
Rejsesygeforsikring .....	—	—	—	—
Supplerende hjælp .....	3	2	—	—
Begraveshjælp .....	20	13	7	10
Befordringsgodtgørelse .....	2	2	1	2
Ufordelt .....	—	—	—	—

<sup>1</sup> Primærkommunerne i Københavns, Frederiksborg og Roskilde amter. <sup>2</sup> Uden for hovedstadsregionen. <sup>3</sup> I én samlet bebyggelse.  
Anm. Bemærkninger til tabellerne – se side 10.

Bykommuner med 10 000-19 999 indbyggere <sup>2, 3</sup>	Landkommuner med over 50% af befolkningen i bymæssig bebyggelse <sup>2</sup>	Landkommuner med 33,3-50% af befolkningen i bymæssig bebyggelse <sup>2</sup>	Landkommuner med under 33,3% af befolkningen i bymæssig bebyggelse <sup>2</sup>	Landkommuner uden bymæssig bebyggelse <sup>2</sup>
		mill. kr.		
<b>41</b>	<b>15</b>	<b>50</b>	<b>26</b>	<b>45</b>
35	12	43	22	38
5	2	5	3	5
1	-	1	-	1
-	-	-	-	-
1	-	1	1	1
-	-	-	-	-
<b>251</b>	<b>101</b>	<b>372</b>	<b>191</b>	<b>343</b>
154	66	244	126	227
26	9	27	12	21
14	4	14	6	11
15	6	20	11	18
16	6	25	14	26
27	10	41	22	41
-	-	-	-	-
<b>14</b>	<b>5</b>	<b>22</b>	<b>12</b>	<b>21</b>
-	-	-	-	-
-	-	-	-	-
-	-	-	-	-
-	-	-	-	-
-	-	-	-	-
-	-	-	-	-
-	-	-	-	-
-	-	1	-	-
11	4	14	7	13
3	2	7	5	7
-	-	-	-	-



**Tabel 9a. Generelle tilskud og refusioner fra staten til primær- og amtskommuner i 1981, fordelt på kommunegrupper**

General grants and refunds from central government to local governments. 1981

	Amts- kommuner <sup>1</sup>	København og Frederiksberg	Øvrige primærkommuner	Hele landet
	mill. kr.			
<b>Generelle tilskud i alt.....</b>	<b>10 245</b>	<b>2 814</b>	<b>9 309</b>	<b>22 368</b>
Landsudligningen for kommuner.....	–	÷ 57	816	759
Hovedstadsudligningen for kommuner ...	–	68	÷ 67	–
Hovedstadsudligningen for amtskommuner .....	÷ 286	287	–	–
Generelle tilskud til kommuner i alt.....	–	1 035	8 560	9 596
Tilskud efter udgiftsbehovstal .....	–	1 035	8 507	9 543
Tilskud til vanskeligt stillede kommuner	–	–	53	53
Tilskud fra EF's sociale fond .....	–	–	–	–
Generelle tilskud til amtskommuner i alt ..	9 893	1 730	–	11 624
Skattegrundlagstilskud.....	1 489	–	–	1 489
Tilskud efter udgiftsbehovstal .....	8 214	1 327	–	9 541
Tilskud til vanskeligt stillede amtskommuner .....	26	–	–	26
Tilskud i henhold til lov om statshospitalernes overførelse til amtskomm. ...	165	404	–	569
Tilskud til hovedstadsrådet.....	638	÷ 249	÷ 1	389
<b>Refusioner i alt.....</b>	<b>383</b>	<b>8 005</b>	<b>39 800</b>	<b>48 187</b>
<b>Forsyningsvirksomheder, kollektiv trafik, havne m.v. i alt .....</b>	<b>1</b>	<b>1</b>	<b>12</b>	<b>14</b>
Civilforsvar .....	–	1	8	10
Færgedrift.....	1	–	3	4
<b>Undervisning og kultur i alt .....</b>	<b>10</b>	<b>60</b>	<b>447</b>	<b>516</b>
Folkeskoler .....	2	6	36	44
Skolebiblioteker.....	–	2	32	34
Fritidsundervisning m.v.....	–	25	130	155
Gymnasier m.v.....	6	1	–	6
Folkebiblioteker m.v. ....	–	23	239	262
Kulturel virksomhed .....	2	3	10	15
Refusion af andre udgifter .....	–	–	–	–
<b>Social- og sundhedsvæsen i alt .....</b>	<b>365</b>	<b>7 944</b>	<b>39 341</b>	<b>47 650</b>
Kontanthjælp .....	–	408	1 795	2 203
Praktisk bistand i hjemmet.....	–	267	1 015	1 283
Hjælpemidler og omsorgsarbejde.....	–	93	383	476
Dagpleje og daginstitutioner for børn....	–	340	2 368	2 708
Døgnpleje for børn og unge.....	–	30	165	195
Institutioner for ældre og handicappede..	260	759	3 414	4 433
Revalideringsinstitutioner .....	4	–	–	5
Forsorgshjem m.v. ....	65	42	–	107
Sociale pensioner .....	–	4 871	22 316	27 187
Børnetilskud og andre familiedydelser.....	–	237	2 857	3 093
Offentlig sygesikring .....	–	12	64	76
Dagpenge .....	–	541	3 105	3 646
Hjemmesygepleje .....	–	30	190	221
Sundhedspleje.....	1	11	76	88
Skolelægeordning .....	–	1	2	2
Boligsikring.....	–	21	151	172
Boligyldelse til pensionister.....	–	164	771	935
Kollegiers driftssikring .....	–	7	9	15
Beskæftigelse af arbejdsløse.....	34	112	658	805
<b>Administration og planlægning m.v. i alt ..</b>	<b>7</b>	<b>–</b>	<b>–</b>	<b>7</b>
Kommissioner, råd og nævn .....	7	–	–	7

<sup>1</sup> Inkl. Hovedstadsrådet.

Anm. Bemærkninger til tabellerne – se side 10.

**Tabel 9b. Generelle tilskud og refusioner fra staten til primærkommunerne i 1981, fordelt på kommunegrupper**

General grants and refunds from central government to municipalities. 1981

	Hovedstads- regionen i øvrigt <sup>1</sup>	Bykommuner med over 100 000 indbyggere <sup>2, 3</sup>	Bykommuner med 40 000-99 999 indbyggere <sup>2, 3</sup>	Bykommuner med 20 000-39 999 indbyggere <sup>2, 3</sup>
	mill. kr.			
<b>Generelle tilskud i alt.....</b>	<b>1 707</b>	<b>1 100</b>	<b>617</b>	<b>911</b>
Landsudligningen for kommuner.....	÷ 374	80	66	100
Hovedstadsudligningen for kommuner ...	÷ 67	—	—	—
Generelle tilskud til kommuner i alt.....	2 148	1 020	551	811
Tilskud efter udgiftsbehovstal.....	2 130	1 020	551	811
Tilskud til vanskeligt stillede kommuner	18	—	—	—
<b>Refusioner i alt.....</b>	<b>9 148</b>	<b>5 682</b>	<b>2 920</b>	<b>3 914</b>
<b>Forsyningsvirksomheder, kollektiv trafik,</b>				
havne m.v. i alt.....	1	3	1	1
Civilforsvar.....	1	2	1	1
Færgedrift.....	—	—	—	—
<b>Undervisning og kultur i alt.....</b>	<b>164</b>	<b>61</b>	<b>35</b>	<b>43</b>
Folkeskoler.....	15	7	3	2
Skolebiblioteker.....	9	4	3	3
Fritidsundervisning m.v.....	46	15	7	14
Gymnasier m.v.....	—	—	—	—
Folkebiblioteker m.v.....	90	34	20	23
Kulturel virksomhed.....	3	1	2	2
Refusion af andre udgifter.....	—	—	—	—
<b>Social- og sundhedsvæsen i alt.....</b>	<b>8 983</b>	<b>5 618</b>	<b>2 884</b>	<b>3 870</b>
Kontanthjælp.....	501	338	148	175
Praktisk bistand i hjemmet.....	193	161	81	110
Hjælpe midler og omsorgsarbejde.....	116	57	28	35
Dagpleje og daginstitutioner for børn....	1 004	317	130	188
Døgnpleje for børn og unge.....	61	20	11	17
Institutioner for ældre og handicappede..	791	478	223	326
Revalideringsinstitutioner.....	—	—	—	—
Forsorgshjem m.v.....	—	—	—	—
Sociale pensioner.....	4 353	3 076	1 663	2 249
Børnetilskud og andre familieydelse.....	695	358	194	280
Offentlig sygesikring.....	11	8	4	6
Dagpenge.....	854	395	221	299
Hjemmesygepleje.....	36	24	12	17
Sundhedspleje.....	24	11	5	6
Skolelægeordning.....	—	—	—	—
Boligsikring.....	58	35	12	13
Boligyldelse til pensionister.....	213	143	67	89
Kollegiers driftssikring.....	5	2	—	—
Beskæftigelse af arbejdsløse.....	67	195	85	61

<sup>1</sup> Primærkommunerne i Københavns, Frederiksborg og Roskilde amter. <sup>2</sup> Uden for hovedstadsregionen. <sup>3</sup> I én samlet bebyggelse.  
Anm. Bemærkninger til tabellerne – se side 10.

Bykommuner med 10 000-19 999 indbyggere <sup>2, 3</sup>	Landkommuner med over 50% af befolkningen i bymæssig bebyggelse <sup>2</sup>	Landkommuner med 33,3-50% af befolkningen i bymæssig bebyggelse <sup>2</sup>	Landkommuner med under 33,3% af befolkningen i bymæssig bebyggelse <sup>2</sup>	Landkommuner uden bymæssig bebyggelse <sup>2</sup>
		mill. kr.		
<b>930</b>	<b>370</b>	<b>1 469</b>	<b>795</b>	<b>1 410</b>
120	51	295	176	302
-	-	-	-	-
810	319	1 174	619	1 108
802	317	1 164	614	1 098
8	2	10	5	10
<b>3 932</b>	<b>1 382</b>	<b>5 206</b>	<b>2 730</b>	<b>4 885</b>
1	1	2	-	1
1	1	1	-	-
-	-	-	-	1
44	15	40	17	28
2	1	3	1	2
3	1	4	2	3
15	3	12	6	12
-	-	-	-	-
24	9	21	9	10
-	-	-	-	-
-	-	-	-	-
<b>3 887</b>	<b>1 366</b>	<b>5 165</b>	<b>2 712</b>	<b>4 856</b>
158	50	167	80	180
100	37	137	74	122
35	11	42	24	37
169	65	220	104	172
17	4	15	6	13
341	122	445	246	442
-	-	-	-	-
-	-	-	-	-
<b>2 319</b>	<b>803</b>	<b>3 159</b>	<b>1 690</b>	<b>3 005</b>
268	108	393	199	362
7	3	11	6	10
278	110	392	194	363
18	8	30	16	30
6	3	9	4	8
-	-	1	-	-
12	4	9	4	5
91	21	76	31	40
-	-	-	-	-
67	18	60	36	69





**Tabel 10a. De primær- og amtskommunale skatter i 1981, fordelt på skattearter og kommunegrupper**  
Local government taxation, by type of tax. 1981

	Amts- kommuner <sup>1</sup>	København og Frederiksberg	Øvrige primærkommuner	Hele landet
	—mill. kr.—			
<b>Skatter og afgifter i alt</b> .....	<b>14 633</b>	<b>8 240</b>	<b>33 641</b>	<b>56 513</b>
<b>Kommunal indkomstskat i alt</b> .....	<b>12 374</b>	<b>7 050</b>	<b>30 283</b>	<b>49 707</b>
Forskudsbeløb .....	12 095	6 750	29 882	48 726
Forskelsbeløb vedr. tidligere år .....	247	237	447	931
Reguleringer m.v. ....	32	64	÷ 46	50
<b>Kommunale ejendomsskatter i alt</b> .....	<b>2 261</b>	<b>963</b>	<b>2 252</b>	<b>5 476</b>
Grundskyld .....	2 184	620	1 707	4 510
Ejendomsskyld .....	—	24	67	91
Dækningsafgift af offentlige ejendomme .	77	113	205	395
Dækningsafgift af forretningsejendomme.	—	101	274	374
Andre ejendomsskatter .....	—	106	—	106
<b>Indkomstskat af aktieselskaber m.v. i alt</b> .	<b>—</b>	<b>149</b>	<b>546</b>	<b>694</b>
<b>Andel af særlig indkomstskat m.v.</b> .....	<b>—</b>	<b>21</b>	<b>295</b>	<b>316</b>
<b>Andre skatter og afgifter i alt</b> .....	<b>÷ 1</b>	<b>57</b>	<b>265</b>	<b>320</b>
Indbetalt frigørelses- og afståelsesafgift..	—	—	85	85
Amtskommunernes andel heraf .....	—	—	÷ 29	÷ 29
Efterbetalinger og bøder .....	÷ 1	6	8	13
Øvrige skatter og afgifter .....	—	51	201	252

<sup>1</sup> Inkl. Hovedstadsrådet.

Anm. Bemærkninger til tabellerne – se side 10.

**Tabel 10b. De primærkommunale skatter i 1981, fordelt på skattearter og kommunegrupper**  
Municipal taxation, by type of tax. 1981

	Hovedstads- regionen i øvrigt <sup>1</sup>	Bykommuner med over 100 000 indbyggere <sup>2, 3</sup>	Bykommuner med 40 000-99 999 indbyggere <sup>2, 3</sup>	Bykommuner med 20 000-39 999 indbyggere <sup>2, 3</sup>
	mill. kr.			
<b>Skatter og afgifter i alt</b> .....	<b>11 266</b>	<b>4 685</b>	<b>2 227</b>	<b>2 861</b>
<b>Kommunal indkomstskat i alt</b> .....	<b>9 930</b>	<b>4 161</b>	<b>2 030</b>	<b>2 625</b>
Forskudsbeløb .....	9 856	4 063	1 988	2 563
Forskelsbeløb vedr. tidligere år .....	99	89	42	45
Reguleringer m.v. ....	÷ 25	9	-	17
<b>Kommunale ejendomsskatter i alt</b> .....	<b>963</b>	<b>387</b>	<b>90</b>	<b>142</b>
Grundskyld .....	728	256	55	105
Ejendomsskyld .....	12	11	5	6
Dækningsafgift af offentlige ejendomme .	76	44	17	20
Dækningsafgift af forretningsejendomme.	147	77	12	11
Andre ejendomsskatter .....	-	-	-	-
<b>Indkomstskat af aktieselskaber m.v. i alt</b> .	<b>176</b>	<b>76</b>	<b>49</b>	<b>48</b>
<b>Andel af særlig indkomstskat m.v.</b> .....	<b>100</b>	<b>34</b>	<b>30</b>	<b>23</b>
<b>Andre skatter og afgifter i alt</b> .....	<b>99</b>	<b>27</b>	<b>28</b>	<b>22</b>
Indbetalt frigørelses- og afståelsesafgift..	22	13	13	3
Amtskommunernes andel heraf .....	÷ 6	÷ 5	÷ 5	-
Efterbetalinger og bøder .....	1	1	1	1
Øvrige skatter og afgifter .....	83	18	19	18

<sup>1</sup> Primærkommunerne i Københavns, Frederiksborg og Roskilde amter. <sup>2</sup> Uden for hovedstadsregionen. <sup>3</sup> I én samlet bebyggelse.  
Anm. Bemærkninger til tabellerne - se side 10.

Bykommuner med 10 000-19 999 indbyggere <sup>2</sup> , <sup>3</sup>	Landkommuner med over 50% af befolkningen i bymæssig bebyggelse <sup>2</sup>	Landkommuner med 33,3-50% af befolkningen i bymæssig bebyggelse <sup>2</sup>	Landkommuner med under 33,3% af befolkningen i bymæssig bebyggelse <sup>2</sup>	Landkommuner uden bymæssig bebyggelse <sup>2</sup>
		mill. kr.		
<b>2 902</b>	<b>1 118</b>	<b>3 655</b>	<b>1 767</b>	<b>3 160</b>
<b>2 657</b>	<b>996</b>	<b>3 395</b>	<b>1 629</b>	<b>2 860</b>
2 629	984	3 334	1 608	2 857
36	15	61	28	32
÷8	÷3	-	÷7	÷29
<b>152</b>	<b>72</b>	<b>144</b>	<b>84</b>	<b>218</b>
110	60	120	72	201
7	2	9	5	10
23	3	11	6	5
12	6	5	2	2
-	-	-	-	-
<b>51</b>	<b>33</b>	<b>58</b>	<b>23</b>	<b>32</b>
<b>22</b>	<b>8</b>	<b>30</b>	<b>19</b>	<b>29</b>
<b>20</b>	<b>9</b>	<b>28</b>	<b>12</b>	<b>20</b>
5	3	10	6	10
÷2	÷1	÷3	÷3	÷4
1	-	1	1	1
16	6	20	8	13

**Tabel 11. De enkelte primærkommuners drifts- og anlægsudgifter i 1981, fordelt på de vigtigste udgiftsom-**  
**Current and capital expenditure of municipalities, by main purpose 1981. Actual amounts**

Lb.- nr.	Driftsudgifter									
	Drifts- virk- somhed i alt	Byud- vikling, bolig- og miljøfor- anstalt- ninger i alt	Forsy- ningsvirk- somheder, kollektiv trafik, havne m.v. i alt	Vejvæsen i alt	Heraf		Heraf		Social- og sund- heds- væsen i alt	
					Kom- munale gader og veje	Under- visning i alt	Folke- skole- væsen	Fritids- undervis- ning m.v.		Folke- biblioteks- væsen
	1000 kr.									
<b>Primærkommuner i alt .</b>	<b>115 572 933</b>	<b>4 770 120</b>	<b>8 098 176</b>	<b>2 645 599</b>	<b>1 953 329</b>	<b>17 076 316</b>	<b>13 686 722</b>	<b>1 482 671</b>	<b>1 276 461</b>	<b>70 513 369</b>
København .....	20 311 733	731 362	1 835 178	232 418	162 923	1 406 353	974 807	122 620	86 044	11 475 926
Frederiksberg .....	3 174 299	76 004	286 511	42 797	30 955	264 534	170 756	23 850	25 793	1 771 921
<b>Københavns amt i alt .</b>	<b>13 429 031</b>	<b>709 307</b>	<b>303 732</b>	<b>357 303</b>	<b>266 106</b>	<b>2 622 504</b>	<b>2 046 722</b>	<b>238 204</b>	<b>279 659</b>	<b>8 246 325</b>
1 Ballerup .....	985 552	35 244	32 780	20 892	9 676	247 077	207 868	18 301	15 844	553 687
2 Brøndby .....	794 233	33 079	9 557	17 962	13 644	178 609	144 792	13 022	20 058	490 254
3 Dragør .....	235 072	14 386	8 703	5 964	2 759	50 780	40 147	4 488	4 622	129 085
4 Gentofte .....	1 647 063	125 972	38 499	55 146	40 323	198 795	140 206	18 570	36 741	1 106 832
5 Gladsaxe .....	1 434 647	60 444	17 774	21 330	18 442	280 620	224 016	25 086	27 389	930 420
6 Glostrup .....	451 379	28 512	19 451	13 633	10 659	77 736	60 360	8 015	8 739	270 251
7 Herlev .....	576 520	31 415	8 133	16 577	12 338	122 440	91 844	13 081	13 726	350 751
8 Albertslund .....	794 703	30 891	74 777	21 495	18 833	156 269	125 734	10 745	12 950	444 397
9 Hvidovre .....	1 104 512	45 314	14 653	31 698	24 571	210 631	159 572	19 055	30 019	710 274
10 Høje Tåstrup .....	827 569	39 692	13 542	25 056	21 275	191 678	145 217	23 919	16 191	480 060
11 Ledøje-Smørum .....	143 664	4 757	420	4 080	2 422	38 648	33 602	2 791	1 314	78 715
12 Lyngby-Tårnbæk .....	1 168 540	87 394	11 498	32 406	26 473	183 303	123 078	23 706	26 277	746 695
13 Rødovre .....	882 383	38 782	10 522	25 828	19 971	181 403	146 723	15 249	16 634	554 918
14 Søllerød .....	640 134	53 174	15 015	18 592	14 159	133 676	105 027	10 913	15 461	349 618
15 Ishøj .....	445 891	21 925	5 904	7 023	3 435	86 638	70 519	6 346	8 329	278 232
16 Tårnby .....	768 677	34 971	15 095	19 779	17 713	157 830	123 469	16 025	14 493	479 985
17 Vallensbæk .....	197 227	11 356	2 799	7 277	5 116	48 835	41 342	3 300	3 779	104 985
18 Værløse .....	331 265	11 999	4 610	12 565	4 297	77 536	63 206	5 592	7 093	187 166
<b>Frederiksborg amt i alt.</b>	<b>6 724 550</b>	<b>345 842</b>	<b>356 014</b>	<b>180 923</b>	<b>128 576</b>	<b>1 321 202</b>	<b>1 068 073</b>	<b>115 878</b>	<b>108 552</b>	<b>3 860 616</b>
1 Allerød .....	368 984	17 026	7 225	13 172	8 303	92 969	77 907	5 244	7 691	194 269
2 Birkerød .....	383 675	25 507	2 400	12 687	9 855	86 460	64 511	10 078	7 448	214 156
3 Farum .....	341 125	18 558	1 370	8 189	6 644	78 564	61 644	9 331	6 085	192 837
4 Fredensborg-Humlebæk	335 016	11 985	5 612	9 617	6 207	69 956	57 013	5 480	7 000	204 752
5 Frederikssund .....	346 847	18 937	52 448	13 015	9 619	61 551	50 861	4 518	4 738	170 366
6 Frederiksværk .....	360 121	23 955	12 790	10 298	6 415	74 967	58 573	7 593	5 654	198 936
7 Græsted-Gilleleje .....	306 564	25 087	3 590	8 590	4 394	55 124	47 309	3 232	3 548	184 440
8 Helsingø .....	306 585	13 555	3 047	6 814	3 537	65 025	55 128	5 839	3 486	189 309
9 Helsingør .....	1 368 106	67 634	105 819	31 833	27 139	192 832	150 008	18 019	20 801	865 647
10 Hillerød .....	788 259	40 380	108 563	18 291	15 345	134 050	107 780	9 851	12 512	419 042
11 Hundested .....	159 485	9 209	3 720	3 294	2 401	26 701	21 416	2 203	2 823	100 457
12 Hørsholm .....	407 400	23 010	20 920	8 803	6 538	85 896	65 060	6 763	11 478	227 537
13 Jægerspris .....	138 223	6 516	1 476	4 235	1 772	28 972	25 632	2 566	752	84 826
14 Karlebo .....	377 443	9 001	21 317	8 865	6 461	77 828	62 975	9 293	5 226	214 688
15 Skibby .....	112 612	5 140	459	4 678	2 894	23 343	19 500	3 047	406	67 170
16 Skævinge .....	92 378	3 048	1 016	3 241	2 134	17 195	15 509	1 031	573	58 557
17 Slangerup .....	137 525	6 196	1 739	3 814	2 689	33 876	29 449	2 838	1 286	78 327
18 Stenløse .....	188 969	10 419	596	6 025	3 236	56 999	47 873	4 986	3 372	90 625
19 Ølstykke .....	205 233	10 679	1 907	5 462	2 993	58 894	49 925	3 966	3 673	104 675
<b>Roskilde amt i alt .</b>	<b>3 879 673</b>	<b>131 226</b>	<b>200 079</b>	<b>90 671</b>	<b>53 491</b>	<b>807 323</b>	<b>667 985</b>	<b>69 456</b>	<b>58 717</b>	<b>2 304 003</b>
1 Bramsnæs .....	120 284	4 081	419	4 862	3 083	26 354	23 115	2 356	868	72 828
2 Greve .....	666 652	25 378	13 129	15 733	8 236	172 050	144 239	17 070	10 022	373 936
3 Gundsø .....	170 395	3 201	771	5 375	2 522	51 495	42 263	3 417	1 910	90 691
4 Hvalsø .....	120 772	4 036	721	3 736	2 156	28 114	24 273	2 877	915	72 840
5 Køge .....	736 959	21 965	48 554	16 701	8 011	134 061	107 877	13 052	11 421	456 414
6 Lejre .....	125 466	3 250	575	4 629	1 956	31 551	28 869	1 310	1 193	74 880
7 Ramsø .....	134 564	3 042	369	4 431	2 685	34 330	29 117	3 327	1 584	81 728
8 Roskilde .....	1 182 082	41 053	132 313	19 489	15 998	182 106	145 456	13 521	19 747	713 700
9 Skovbo .....	195 794	5 920	907	5 737	3 110	46 678	40 805	3 425	2 418	116 697
10 Solrød .....	276 303	13 676	663	6 302	3 139	69 541	56 308	6 531	6 064	157 734
11 Vallø .....	150 402	5 624	1 658	3 676	2 595	31 043	25 663	2 570	2 575	92 555

Anm. Bemærkninger til tabellerne – se side 10.

## råder. Absolutte tal.

Driftsudgifter												Lb.- nr.
Kontant- hjælp i alt	Heraf		Praktisk bistand i hjemmet	Hjælpe- midler og omsorgs- arbejde	Dagpleje og dag- institu- tioner i alt	Heraf			Døgnpleje og døgn- inst. for børn og unge i alt	Institutio- ner for ældre og handi- cappede	Sociale pen- sioner	
	Forbi- gående hjælp	Uddan- nelse m.v.				Dag- pleje	Vugge- stuer	Børne- haver				
1000 kr.												
<b>4 579 235</b>	<b>3 153 062</b>	<b>521 539</b>	<b>2 683 282</b>	<b>1 130 277</b>	<b>8 015 540</b>	<b>1 399 851</b>	<b>1 085 899</b>	<b>2 719 944</b>	<b>1 452 146</b>	<b>9 602 029</b>	<b>27 373 818</b>	
786 677	586 665	84 282	466 748	145 487	1 157 924	24 537	226 446	409 698	542 845	1 670 877	4 180 456	
77 395	61 085	4 836	64 411	34 508	161 489	11 327	35 822	54 080	45 411	304 161	724 849	
<b>607 932</b>	<b>403 762</b>	<b>76 524</b>	<b>234 464</b>	<b>166 314</b>	<b>1 718 355</b>	<b>110 181</b>	<b>303 639</b>	<b>542 282</b>	<b>190 037</b>	<b>963 433</b>	<b>2 540 209</b>	
56 936	41 936	7 981	17 429	8 373	138 726	7 180	30 737	45 643	13 821	33 094	135 353	1
61 885	43 253	5 741	13 862	9 053	115 008	4 589	20 468	37 374	15 889	21 307	108 603	2
7 950	3 535	1 198	3 627	4 624	30 876	1 960	5 584	11 522	1 884	15 105	38 016	3
38 764	25 121	5 228	28 099	33 101	133 509	2 384	34 660	42 399	10 935	248 016	472 870	4
60 253	40 296	9 111	31 087	15 966	182 411	8 639	41 253	78 504	25 132	109 377	311 138	5
13 574	8 482	1 276	7 637	5 345	59 773	2 663	10 442	17 496	5 426	39 180	86 502	6
34 415	26 254	2 665	7 716	5 802	85 860	6 306	12 011	17 957	9 249	33 712	90 574	7
60 714	37 506	9 481	5 000	5 147	164 461	9 640	18 169	33 879	11 919	21 523	53 947	8
53 333	36 334	5 619	18 997	10 155	147 084	7 115	21 027	43 535	19 460	70 937	224 586	9
41 204	26 790	3 388	13 384	8 831	112 074	7 104	19 143	34 258	12 778	37 821	120 646	10
5 364	2 546	679	639	1 202	31 400	7 743	1 490	9 405	1 565	8 174	9 349	11
28 468	18 681	3 909	23 936	19 082	115 201	5 428	23 759	42 259	10 544	122 343	308 833	12
35 434	23 089	4 379	23 133	12 856	108 566	11 417	16 189	28 086	12 824	74 450	171 567	13
32 215	18 935	6 480	9 413	5 576	56 652	4 077	10 756	20 640	7 207	47 670	118 713	14
35 976	26 733	3 271	3 992	3 484	66 002	9 368	12 276	21 306	10 273	15 891	47 731	15
21 858	13 542	3 090	18 347	10 232	79 352	6 908	13 047	30 605	10 828	45 037	182 036	16
4 655	2 371	727	2 632	2 214	40 197	3 751	5 360	8 006	3 940	2 936	17 377	17
14 934	8 358	2 301	5 534	5 271	51 203	3 909	7 268	19 408	6 363	16 860	42 368	18
<b>287 532</b>	<b>187 081</b>	<b>30 413</b>	<b>120 550</b>	<b>71 117</b>	<b>692 872</b>	<b>120 628</b>	<b>109 586</b>	<b>249 613</b>	<b>76 841</b>	<b>498 596</b>	<b>1 173 453</b>	
12 006	7 749	1 034	4 496	2 613	57 415	5 598	10 800	23 746	3 916	16 563	49 067	1
13 808	8 189	1 698	3 703	4 623	36 182	1 920	11 398	18 685	4 189	34 661	68 781	2
21 119	13 324	2 580	4 175	3 334	58 525	4 170	12 455	16 721	5 689	12 840	35 071	3
15 553	10 346	2 231	4 255	2 480	38 467	6 316	7 438	15 300	3 761	23 513	65 954	4
11 682	7 437	1 101	7 514	2 591	23 387	6 009	75	12 344	3 482	19 868	55 051	5
10 262	6 004	1 013	7 325	3 273	26 679	7 735	1 401	7 719	6 089	20 906	66 719	6
13 850	7 670	1 979	7 394	3 904	23 791	8 591	-	5 519	3 077	29 098	62 809	7
16 975	9 950	2 479	7 606	4 274	28 389	11 849	35	10 010	4 479	24 088	58 221	8
62 464	45 531	3 755	33 689	14 454	110 846	6 007	25 021	48 508	15 439	134 291	297 543	9
27 531	17 495	3 726	12 197	8 316	66 957	10 851	12 961	21 981	7 944	63 196	144 162	10
8 862	6 300	976	3 967	1 877	12 209	3 457	1 382	5 777	1 024	10 924	36 801	11
9 286	6 025	1 164	8 142	8 768	37 270	2 223	9 638	13 261	2 578	31 881	76 138	12
5 380	3 201	668	3 190	1 577	13 292	6 459	-	3 908	1 115	13 227	27 574	13
30 494	21 116	2 385	3 962	2 479	65 426	5 229	11 656	15 601	6 188	11 052	34 628	14
4 324	2 621	546	1 916	1 134	8 034	3 258	-	4 002	1 346	14 181	20 780	15
4 260	2 276	636	1 297	764	9 268	6 952	-	1 014	892	14 316	16 893	16
6 090	3 830	760	1 272	1 252	14 245	4 479	75	7 277	1 447	15 586	18 756	17
4 580	3 135	442	3 027	1 471	22 150	5 849	2 094	7 473	1 937	5 946	24 128	18
9 006	4 882	1 240	1 423	1 933	40 340	13 676	3 157	10 767	2 249	2 459	14 377	19
<b>165 590</b>	<b>106 328</b>	<b>17 288</b>	<b>55 781</b>	<b>45 604</b>	<b>448 639</b>	<b>70 345</b>	<b>59 690</b>	<b>159 505</b>	<b>52 220</b>	<b>278 373</b>	<b>678 854</b>	
4 992	2 775	612	1 991	2 019	12 819	4 346	31	3 998	810	9 530	21 655	1
30 567	19 776	3 047	6 836	7 494	104 324	11 307	21 401	40 664	7 728	22 412	72 187	2
8 395	5 307	1 034	1 465	1 213	23 431	5 149	82	9 475	1 363	10 852	20 435	3
4 461	2 708	358	2 537	2 533	15 974	5 454	-	3 188	665	7 653	20 625	4
28 803	19 145	2 515	13 716	8 946	72 125	5 295	13 063	28 630	9 322	61 822	153 708	5
3 737	2 150	583	1 663	1 741	12 215	5 299	26	3 873	959	13 017	23 493	6
4 305	2 379	590	1 810	1 490	19 960	6 749	1 397	3 923	1 769	10 757	21 031	7
55 103	38 722	5 516	16 323	13 173	101 719	9 579	18 009	35 715	24 615	112 411	239 715	8
8 650	3 836	1 180	2 513	2 699	24 912	5 799	1 008	8 636	1 483	11 183	33 941	9
10 578	6 074	1 036	3 428	2 285	48 515	6 741	4 673	16 168	2 183	8 276	37 308	10
5 999	3 456	817	3 499	2 011	12 645	4 627	-	5 235	1 323	10 460	34 756	11

**Tabel 11. De enkelte primærkommuners drifts- og anlægsudgifter i 1981, fordelt på de vigtigste udgiftsom-**  
(fortsat) Current and capital expenditure of municipalities, by main purpose 1981. Actual amounts (continued)

Lb.- nr.	Driftsudgifter									
	Børne- tilskud og andre familie- ydelser	Dag- penge	Sund- heds- udgifter i alt	Heraf		Bolig- ydelse til pen- sionister	Bolig- sikring	Beskæf- tigelse af arbejds- løse	Admini- stration og plan- lægning i alt	
				Hjemme- sygepleje	Kom- munale børne- tand- klinikker					
	1000 kr.									
	<b>Primærkommuner i alt</b>	<b>3 790 067</b>	<b>4 897 464</b>	<b>1 572 460</b>	<b>459 003</b>	<b>787 563</b>	<b>1 250 655</b>	<b>463 169</b>	<b>2 041 203</b>	<b>8 828 321</b>
	København	303 022	675 911	150 527	55 460	50 916	163 757	47 869	256 143	1 536 051
	Frederiksberg	46 816	79 410	28 303	11 387	11 242	37 382	5 399	29 068	185 945
	<b>Københavns amt i alt</b>	<b>464 352</b>	<b>612 609</b>	<b>180 183</b>	<b>31 924</b>	<b>112 884</b>	<b>174 174</b>	<b>92 513</b>	<b>185 753</b>	<b>1 189 860</b>
1	Ballerup	44 296	53 829	15 283	2 577	9 869	11 427	9 263	11 649	95 872
2	Brøndby	41 051	48 522	11 131	1 334	7 390	12 363	12 483	11 907	64 772
3	Dragør	7 638	8 931	3 747	1 129	1 741	1 672	650	2 584	26 154
4	Gentofte	27 315	52 247	13 434	3 136	7 659	18 990	1 740	14 166	121 819
5	Gladsaxe	46 128	59 376	19 862	2 726	13 570	23 253	7 015	21 439	124 059
6	Glostrup	12 446	21 000	4 989	779	3 197	5 018	2 292	5 335	41 796
7	Herlev	22 749	26 955	9 140	1 323	6 179	8 273	6 037	7 426	47 204
8	Albertslund	36 325	31 348	9 386	946	6 760	7 465	12 201	16 449	66 874
9	Hvidovre	40 904	62 265	17 328	2 839	11 901	15 579	9 457	11 199	91 942
10	Høje Tåstrup	38 311	42 208	13 285	2 877	7 590	10 919	9 367	14 386	77 541
11	Ledøje-Smørum	6 560	7 122	3 401	484	1 814	955	626	1 605	17 044
12	Lyngby-Tårnbæk	24 577	37 328	11 387	2 766	6 444	15 085	2 374	12 176	107 244
13	Rødovre	26 597	44 275	11 438	2 695	7 097	10 818	2 849	12 548	70 930
14	Søllerød	14 876	19 475	8 808	1 807	4 227	9 770	2 746	9 436	70 059
15	Ishøj	24 500	29 763	8 533	1 361	5 424	7 271	9 100	13 242	46 169
16	Tårnby	30 038	42 018	10 565	1 489	7 182	9 322	1 854	11 869	61 017
17	Vallensbæk	8 931	11 424	2 929	409	1 863	1 651	414	4 727	21 975
18	Værløse	11 110	14 523	5 537	1 247	2 977	4 343	2 045	3 610	37 389
	<b>Frederiksborg amt i alt</b>	<b>249 735</b>	<b>317 013</b>	<b>116 596</b>	<b>25 392</b>	<b>70 707</b>	<b>77 318</b>	<b>39 373</b>	<b>88 817</b>	<b>659 953</b>
1	Allerød	14 901	15 951	6 710	997	4 340	3 311	1 593	3 708	44 323
2	Birkerød	12 290	14 770	6 625	1 322	4 165	4 941	1 838	4 537	42 465
3	Farum	15 066	14 234	6 254	1 107	3 986	3 830	4 985	4 328	41 607
4	Fredensborg-Humlebæk	13 419	16 446	5 630	1 108	2 957	5 288	2 879	3 838	33 094
5	Frederikssund	12 257	14 212	7 285	1 290	5 142	3 691	1 876	5 512	30 530
6	Frederiksværk	13 564	20 839	7 017	2 115	3 942	3 449	1 592	6 917	39 175
7	Græsted-Gilleleje	11 467	15 466	4 602	1 207	2 725	2 040	684	4 630	29 733
8	Helsingø	13 181	13 162	7 469	2 219	4 011	2 915	1 104	4 884	28 835
9	Helsingør	43 052	78 960	19 276	4 752	11 292	18 585	5 893	20 061	104 341
10	Hillerød	22 174	28 261	9 853	1 901	6 114	9 784	3 324	8 687	67 933
11	Hundested	6 386	9 409	2 649	878	1 291	2 024	930	2 206	16 104
12	Hørsholm	12 612	15 316	7 524	1 526	4 968	7 599	3 028	5 513	41 234
13	Jægerspris	5 329	6 774	3 008	818	1 718	806	291	2 537	12 198
14	Karlebo	19 654	17 592	6 808	1 142	4 136	4 362	7 060	3 619	45 744
15	Skibby	4 103	5 304	1 960	612	1 084	677	162	2 346	11 822
16	Skævinge	3 503	4 454	1 678	527	903	331	127	234	9 321
17	Slangørup	6 157	6 794	2 494	527	1 390	1 084	759	1 537	13 573
18	Stenløse	8 891	8 173	4 393	755	2 777	1 769	514	2 055	24 305
19	Ølstykke	11 729	10 896	5 361	589	3 766	832	734	1 668	23 616
	<b>Roskilde amt i alt</b>	<b>162 176</b>	<b>200 997</b>	<b>67 979</b>	<b>16 770</b>	<b>32 473</b>	<b>48 060</b>	<b>23 350</b>	<b>55 775</b>	<b>346 371</b>
1	Bramsnæs	5 225	7 713	2 882	1 017	1 246	636	111	1 508	11 740
2	Greve	38 856	40 015	12 700	2 201	8 131	7 954	8 500	12 699	66 426
3	Gundsø	6 898	8 563	4 116	1 006	2 367	951	410	1 668	18 862
4	Hvalsø	5 427	6 865	2 559	713	—	1 193	434	1 166	11 325
5	Køge	29 239	33 818	12 026	3 071	6 548	11 133	5 652	10 574	59 264
6	Lejre	5 637	6 604	2 374	578	—	853	182	1 345	10 581
7	Ramsø	6 466	7 755	2 429	673	—	1 309	343	1 357	10 664
8	Roskilde	35 127	51 787	17 164	4 471	9 140	18 350	5 430	17 467	93 421
9	Skovbo	9 770	11 168	4 128	1 013	2 395	1 840	736	2 994	19 855
10	Solrød	13 724	17 917	5 004	1 151	2 646	2 900	1 307	2 587	28 387
11	Vallø	5 807	8 792	2 597	876	—	941	245	2 410	15 846

Anm. Bemærkninger til tabellerne – se side 10.

## råder. Absolutte tal.

Anlægsudgifter												Lb.- nr.
Anlægs- virk- somhed i alt	Byud- vikling, bolig- og miljøfor- anstalt- ninger i alt	Heraf			Forsy- ningsvirk- somheder, kollektiv trafik havne m.v. i alt	Kom- munele gader og veje	Folke- skole- væsen	Social- og sund- heds- væsen i alt	Heraf		Admini- stration og plan- lægning i alt	
		Jord- forsyning	Fritids- faciliteter	Spilde- vands- anlæg					Dagpleje og dag- institu- tioner	Institutio- ner for ældre og handi- cappede		
1000 kr.												
<b>7 846 052</b>	<b>2 879 951</b>	<b>905 061</b>	<b>342 909</b>	<b>919 094</b>	<b>1 235 791</b>	<b>610 564</b>	<b>1 028 565</b>	<b>1 185 374</b>	<b>460 415</b>	<b>641 800</b>	<b>428 110</b>	
824 369	235 560	1 585	6 944	57 175	243 028	45 527	20 468	161 661	85 529	64 531	33 384	
101 263	36 066	3 743	5 903	22 940	427	3 134	25 478	17 256	11 332	2 546	2 057	
<b>631 582</b>	<b>202 322</b>	<b>25 057</b>	<b>72 355</b>	<b>54 085</b>	<b>26 090</b>	<b>51 428</b>	<b>117 378</b>	<b>140 982</b>	<b>89 581</b>	<b>37 409</b>	<b>56 578</b>	
72 091	19 206	11 131	2 832	4 028	3 586	8 856	13 562	8 315	1 290	6 970	6 889	1
26 543	9 661	2 934	13	2 283	1 977	3 373	4 161	6 932	6 103	-	443	2
18 834	12 393	-	794	6 795	1 154	362	1 827	2 357	2 357	-	646	3
32 592	26 926	576	7 670	15 640	-	-	646	4 887	4 856	31	133	4
59 625	13 805	-	7 066	1 915	1 868	3 940	22 025	16 522	15 953	430	56	5
34 655	4 380	271	698	1 443	3 949	1 569	15 903	3 925	3 925	-	4 929	6
33 739	11 362	482	10 307	-	-	4 313	3 052	5 911	5 911	-	50	7
23 450	10 088	7 313	565	616	6 976	1 963	60	3 083	3 083	-	944	8
81 412	13 396	2 495	8 454	1 626	407	8 875	9 572	28 783	16 613	12 107	19 712	9
81 153	23 539	130	7 380	5 452	811	8 144	3 274	21 531	11 379	10 152	18 973	10
6 516	1 336	1 276	-	34	5	166	382	1 514	1 272	-	2 833	11
16 011	12 174	1 080	2 890	5 506	-	2 473	214	420	420	-	-	12
12 705	8 078	19	752	1 758	141	1 290	320	2 876	13	2 863	-	13
31 402	6 295	÷ 3	1 773	1 878	-	2 761	9 043	12 336	900	1 122	-	14
13 890	5 785	518	1 067	-	1 311	816	468	1 661	1 590	71	970	15
67 711	27 535	2 283	19 111	5 057	3 329	479	17 928	15 573	13 347	2 226	-	16
2 952	787	116	90	÷ 110	500	19	1 334	12	12	-	-	17
16 301	÷ 4 424	÷ 5 564	893	164	76	2 029	13 607	4 344	557	1 437	-	18
<b>578 401</b>	<b>231 208</b>	<b>82 262</b>	<b>40 495</b>	<b>78 396</b>	<b>41 370</b>	<b>56 242</b>	<b>120 266</b>	<b>80 750</b>	<b>48 537</b>	<b>28 600</b>	<b>18 284</b>	
33 832	8 556	1 767	4 067	2 329	295	9 882	10 593	3 686	381	-	470	1
18 831	8 483	923	973	5 509	-	5 731	1 554	1 658	1 838	÷ 180	-	2
37 307	15 751	4 092	11 465	11	272	1 568	12 731	6 751	6 697	54	52	3
40 898	20 413	11 764	258	4 773	858	334	6 510	8 655	8 386	206	4 086	4
43 983	17 486	5 554	1 497	8 986	5 743	9 346	1 845	4 315	4 411	÷ 96	5 139	5
55 247	26 890	12 128	1 164	11 322	9 304	1 779	10 618	4 058	1 551	2 328	632	6
32 876	19 415	5 864	1 274	9 317	55	1 708	6 682	2 178	1 873	262	161	7
31 044	7 555	1 566	-	1 345	425	4 473	9 037	9 155	1 939	7 216	248	8
110 094	31 839	15 592	3 376	6 768	9 692	8 952	28 039	15 365	14 624	741	5 057	9
49 152	25 214	7 786	7 531	7 031	4 659	1 031	5 198	11 034	1 047	9 987	868	10
14 038	5 734	545	725	3 509	1 558	2 212	1 932	-	-	-	-	11
13 601	10 038	2 935	224	6 775	1 266	1 719	136	382	265	94	-	12
16 570	3 463	500	1 669	459	-	-	11 485	1 622	1 348	274	-	13
28 518	12 028	5 796	2 985	2 831	1 413	980	6 403	1 073	1 036	37	÷ 18	14
12 221	2 996	67	258	2 146	74	197	5 781	2 934	1 734	1 200	-	15
6 749	418	÷ 134	28	419	-	288	85	5 230	552	4 678	728	16
9 067	5 461	1 541	1 555	1 660	175	2 029	1 312	90	-	90	-	17
15 747	7 494	3 774	1 384	1 926	-	3 951	48	2 179	470	1 709	514	18
8 626	1 974	202	62	1 280	5 581	62	277	385	385	-	347	19
<b>355 245</b>	<b>135 041</b>	<b>44 232</b>	<b>14 984</b>	<b>35 986</b>	<b>47 045</b>	<b>24 783</b>	<b>72 166</b>	<b>32 271</b>	<b>25 983</b>	<b>4 062</b>	<b>20 377</b>	
10 122	4 029	145	87	4 047	15	1 057	3 954	1 004	1 004	-	62	1
59 798	30 129	9 363	4 065	11 415	÷ 126	2 433	9 816	2 155	1 509	-	7 441	2
32 847	15 865	222	1 013	13 780	794	124	9 541	5 840	5 698	142	-	3
11 709	1 436	÷ 27	764	110	923	937	4 019	463	303	160	3 749	4
75 748	28 623	18 837	3 218	4 096	17 626	385	12 622	6 032	4 907	1 125	1 595	5
16 812	2 835	711	1 025	417	-	1 338	11 442	1 197	549	398	-	6
11 409	5 271	2 430	-	472	-	1 586	270	3 710	3 234	476	572	7
90 008	29 668	3 907	1 207	249	27 813	9 904	6 132	9 423	8 028	65	5 117	8
15 003	7 561	2 846	3 309	275	-	499	5 324	110	110	-	279	9
15 684	3 865	3 222	176	258	-	5 146	4 599	1 089	613	476	-	10
16 105	5 759	2 576	120	867	-	1 374	4 447	1 248	28	1 220	1 562	11

**Tabel 11. De enkelte primærkommuners drifts- og anlægsudgifter i 1981, fordelt på de vigtigste udgiftsom-**  
(fortsat) Current and capital expenditure of municipalities, by main purpose 1981. Actual amounts (continued)

Lb.- nr.	Driftsudgifter										
	Drifts- virk- somhed i alt	Byud- vikling, bolig- og miljøfor- anstalt- ninger i alt	Forsy- ningsvirk- somheder, kollektiv trafik, havne m.v. i alt	Vejvæsen i alt	Heraf		Heraf			Social- og sund- heds- væsen i alt	
					Kom- munale gader og veje	Under- visning i alt	Folke- skole- væsen	Fritids- undervis- ning m.v.	Folke- biblioteks- væsen		
	1000 kr.										
	<b>Vestsjællands amt i alt</b>	<b>5 588 761</b>	<b>249 520</b>	<b>346 325</b>	<b>148 397</b>	<b>114 469</b>	<b>893 058</b>	<b>746 033</b>	<b>73 041</b>	<b>63 070</b>	<b>3 511 648</b>
1	Bjergsted	134 306	3 945	2 412	4 466	3 436	18 361	16 411	1 424	409	93 256
2	Dianalund	120 588	2 495	1 500	2 952	2 357	18 082	15 420	1 632	1 030	87 985
3	Dragsholm	231 788	9 171	3 361	7 661	5 930	40 692	34 628	3 540	1 839	151 356
4	Fuglebjerg	113 119	2 420	1 399	5 792	4 378	16 990	14 953	1 519	448	79 312
5	Gørlev	112 482	5 349	1 032	3 585	2 208	17 360	15 002	1 250	838	75 486
6	Hashøj	102 250	2 500	1 162	2 937	1 808	21 641	19 467	1 873	236	65 368
7	Haslev	246 545	9 766	3 844	6 498	4 993	49 064	40 694	4 631	3 248	157 892
8	Holbæk	605 183	39 951	13 489	12 603	9 991	101 734	77 335	8 549	13 313	385 551
9	Hvidebæk	97 395	4 175	1 129	3 372	1 546	16 123	14 310	1 422	391	63 309
10	Høng	135 504	5 665	1 894	4 360	4 124	21 434	18 925	1 160	1 312	92 900
11	Jernløse	95 220	2 132	1 489	2 523	2 202	17 370	15 854	990	437	62 853
12	Kalundborg	433 851	21 634	39 324	11 669	6 814	60 361	47 648	6 345	5 358	255 177
13	Korsør	453 037	19 762	62 613	11 099	9 725	68 742	59 057	4 311	4 566	258 317
14	Nykøbing-Rørvig	163 410	7 559	15 082	6 682	5 565	22 265	18 070	1 929	1 839	96 905
15	Ringsted	563 626	20 841	53 932	9 288	7 604	102 692	89 627	7 012	4 565	336 872
16	Skælskør	198 765	7 521	4 602	7 029	6 086	33 536	28 981	1 978	2 448	128 182
17	Slagelse	735 732	39 526	99 418	16 411	13 464	95 902	73 590	10 224	10 891	439 128
18	Sorø	294 348	11 071	24 816	6 122	5 670	42 334	34 743	3 253	3 522	189 515
19	Stenlille	83 647	2 415	1 339	2 987	2 470	13 660	12 128	1 123	369	55 302
20	Svinninge	110 403	3 516	1 172	4 606	3 172	21 668	18 566	1 904	1 024	70 825
21	Tornved	185 883	8 724	7 096	4 746	3 525	29 079	24 476	2 366	2 099	122 468
22	Trundholm	213 507	11 090	2 678	6 389	4 169	33 807	28 978	2 741	1 854	141 658
23	Tølløse	158 172	8 292	1 542	4 620	3 232	30 161	27 170	1 865	1 034	102 031
	<b>Storstrøms amt i alt</b>	<b>5 448 910</b>	<b>199 855</b>	<b>379 506</b>	<b>132 775</b>	<b>77 916</b>	<b>822 524</b>	<b>676 437</b>	<b>72 371</b>	<b>63 350</b>	<b>3 506 196</b>
1	Fakse	220 608	10 687	4 240	7 711	4 586	32 543	27 152	2 996	2 316	149 391
2	Fladså	124 739	3 174	1 441	3 114	1 965	22 751	20 085	1 855	669	84 583
3	Holeby	87 832	2 345	1 288	2 488	1 062	15 334	13 456	1 198	515	59 000
4	Holmegård	104 025	3 157	1 086	4 531	1 919	20 528	17 728	1 160	1 356	64 864
5	Højreby	99 024	1 956	1 595	3 576	1 555	15 226	13 391	1 325	402	67 825
6	Langebæk	104 350	3 311	2 081	3 047	1 444	17 385	15 654	1 274	415	70 253
7	Maribo	278 914	8 742	27 734	4 496	1 788	43 773	37 099	2 712	3 626	175 323
8	Møn	236 947	9 790	5 792	5 341	3 687	33 121	27 715	2 527	2 569	164 484
9	Nakskov	450 289	16 823	45 584	5 027	3 445	57 570	41 761	7 839	7 229	291 402
10	Nykøbing-Falster	642 376	29 943	93 017	13 316	4 678	93 773	66 633	10 893	13 814	370 148
11	Nysted	125 567	3 536	6 334	3 877	2 173	19 733	16 662	2 377	497	81 093
12	Næstved	941 246	33 690	80 623	19 099	14 745	137 510	111 804	12 199	10 546	593 066
13	Nr. Alslev	193 708	5 833	2 376	6 043	3 205	29 077	24 739	1 445	2 792	138 625
14	Præstø	138 244	4 807	3 608	3 979	2 879	19 226	16 264	1 878	953	96 037
15	Ravnsborg	159 232	5 494	8 258	4 830	3 945	22 333	19 384	2 174	724	107 416
16	Rudbjerg	84 789	4 041	2 207	3 299	1 864	12 877	11 601	830	375	53 578
17	Rødby	165 108	6 256	21 324	4 813	3 465	22 834	18 779	2 270	1 712	96 505
18	Rønnede	102 157	2 278	1 423	2 729	1 365	19 700	17 774	1 357	553	66 661
19	Sakskøbing	186 564	7 975	12 486	6 095	2 006	22 662	19 486	1 645	1 476	124 763
20	Stevns	184 151	6 676	5 295	5 511	2 668	28 324	24 125	2 085	2 041	124 301
21	Stubbekøbing	136 760	5 072	2 596	4 099	2 563	22 576	19 485	1 289	1 513	94 080
22	Suså	139 680	4 862	2 050	3 916	2 414	26 243	22 667	2 053	1 338	91 860
23	Sydfalster	118 318	6 863	2 451	3 931	2 814	21 214	18 058	1 810	1 145	74 163
24	Vordingborg	424 282	12 544	44 617	7 907	5 681	66 211	54 935	5 180	4 774	266 775
	<b>Bornholms amt i alt</b>	<b>927 758</b>	<b>39 639</b>	<b>15 734</b>	<b>28 676</b>	<b>16 846</b>	<b>140 076</b>	<b>117 810</b>	<b>12 797</b>	<b>8 341</b>	<b>636 090</b>
1	Allinge-Gudhjem	166 681	5 013	2 052	5 675	3 049	27 987	24 279	2 924	647	113 659
2	Hasle	133 199	4 305	685	3 185	2 115	22 395	19 900	2 219	271	93 208
3	Neksø	171 035	6 103	2 687	5 307	3 310	26 181	22 958	1 943	816	118 603
4	Rønne	316 591	18 174	7 574	9 193	4 866	43 748	33 135	4 083	6 103	213 827
5	Åkirkeby	140 252	6 044	2 736	5 316	3 506	19 765	17 538	1 628	504	96 793
	<b>Fyns amt i alt</b>	<b>9 376 545</b>	<b>373 495</b>	<b>754 354</b>	<b>191 374</b>	<b>137 750</b>	<b>1 433 831</b>	<b>1 159 302</b>	<b>134 175</b>	<b>86 689</b>	<b>5 960 116</b>
1	Assens	212 669	9 145	5 029	5 915	3 734	32 035	26 893	1 580	2 607	142 964
2	Bogense	122 646	4 836	3 688	4 124	2 467	18 142	15 720	1 041	1 272	83 762

Anm. Bemærkninger til tabellerne – se side 10.



## råder. Absolutte tal.

Driftsudgifter												Lb.- nr.
Kontant- hjælp i alt	Heraf		Praktisk bistand i hjemmet	Hjælpe- midler og omsorgs- arbejde	Dagpleje og dag- institu- tioner i alt	Heraf			Døgnpleje og døgn- inst. for børn og unge i alt	Institutio- ner for ældre og handi- cappede	Sociale pen- sioner	
	Forbi- gående hjælp	Uddan- nelse m.v.				Dag- pleje	Vugge- stuer	Børne- haver				
1000 kr.												
<b>238 432</b>	<b>166 099</b>	<b>23 161</b>	<b>132 702</b>	<b>49 599</b>	<b>299 153</b>	<b>90 662</b>	<b>23 458</b>	<b>101 310</b>	<b>55 758</b>	<b>489 024</b>	<b>1 444 542</b>	
7 241	4 441	1 308	4 135	684	5 644	3 254	-	1 895	881	13 605	41 136	1
3 305	1 793	378	3 808	1 446	8 517	3 377	-	3 443	726	11 548	39 981	2
7 931	4 984	885	4 584	1 923	12 470	3 361	-	6 471	3 548	24 380	63 067	3
3 868	2 706	308	3 391	1 283	4 183	2 297	-	1 796	895	13 277	36 638	4
3 595	2 596	289	2 407	1 072	3 667	1 205	-	1 164	711	13 899	34 296	5
2 785	1 911	178	1 605	1 244	5 010	1 865	-	2 201	399	11 817	27 798	6
12 195	6 531	1 533	8 312	2 642	18 306	6 993	1 568	5 445	2 741	17 390	63 452	7
32 402	24 482	3 055	9 368	6 483	42 674	9 700	4 799	10 740	6 992	47 572	143 734	8
3 230	2 140	272	3 007	1 169	4 597	2 797	-	1 634	919	9 443	25 427	9
4 487	3 049	599	4 581	1 408	6 494	3 004	-	2 549	1 164	15 294	38 533	10
3 832	2 306	173	2 849	889	7 037	3 497	91	862	982	8 758	23 433	11
19 593	13 583	2 520	14 265	4 179	22 466	4 116	4 372	8 283	5 836	29 392	99 279	12
15 134	10 029	1 312	8 363	3 889	21 090	4 173	1 408	8 269	4 141	30 684	101 404	13
4 060	2 981	252	2 601	1 526	9 392	1 283	1 273	3 093	2 279	15 419	41 825	14
25 014	18 919	2 496	12 911	3 847	31 921	8 908	1 286	9 686	6 526	51 078	132 942	15
7 100	4 249	768	3 385	1 419	10 188	6 303	-	2 535	1 430	18 134	58 820	16
37 337	28 717	2 172	14 286	5 626	34 386	7 540	6 053	12 086	6 529	54 804	189 323	17
14 166	9 806	1 828	10 047	2 119	14 789	3 267	1 341	6 401	2 201	27 420	83 733	18
2 407	1 439	363	2 539	986	4 198	1 624	-	919	278	8 941	23 913	19
5 545	3 745	793	2 527	966	6 151	2 630	-	2 617	960	6 312	29 441	20
9 662	7 105	700	5 748	1 930	6 977	4 185	-	2 339	2 201	17 262	49 924	21
6 322	3 719	589	5 263	1 467	9 353	3 419	5	4 665	1 564	26 691	58 215	22
7 221	4 868	390	2 720	1 402	9 643	1 864	1 262	2 217	1 855	15 904	38 228	23
<b>210 456</b>	<b>138 275</b>	<b>23 479</b>	<b>132 860</b>	<b>50 691</b>	<b>287 215</b>	<b>83 803</b>	<b>18 293</b>	<b>77 791</b>	<b>58 328</b>	<b>523 453</b>	<b>1 536 730</b>	
6 342	3 785	486	6 835	2 633	14 061	4 982	182	5 044	1 528	29 187	61 227	1
5 576	3 693	695	3 063	792	9 653	3 729	-	1 964	1 105	15 005	33 214	2
3 180	1 732	631	1 578	1 039	3 324	1 375	36	873	1 476	8 094	28 590	3
3 695	2 484	234	2 952	1 059	10 839	3 579	-	2 399	1 341	10 255	20 031	4
4 356	2 562	917	1 828	481	4 140	1 114	-	1 886	1 170	15 164	27 858	5
2 261	1 692	151	2 787	719	8 947	3 332	-	2 832	1 059	8 423	31 955	6
8 252	4 546	1 574	4 371	2 491	13 043	2 606	2 367	2 027	2 373	25 066	77 767	7
10 355	6 754	966	6 716	1 758	9 222	3 524	-	4 782	1 424	28 413	80 201	8
22 223	12 841	3 227	12 979	3 761	17 018	2 437	-	-	11 352	46 876	121 088	9
18 487	11 886	1 690	14 380	6 198	30 788	3 799	6 024	12 072	3 504	53 038	177 817	10
2 547	1 686	320	2 644	1 496	3 428	1 816	-	1 047	565	16 546	39 359	11
53 640	39 987	3 562	26 533	9 060	62 670	9 253	8 007	16 893	11 839	65 600	236 871	12
4 295	2 679	554	5 270	2 613	8 325	5 662	1	2 393	1 368	22 719	65 407	13
3 927	2 409	348	3 207	1 834	9 538	2 942	-	1 394	1 027	16 746	42 670	14
7 904	4 167	1 381	4 249	1 255	3 766	2 439	-	-	2 557	18 117	52 899	15
2 533	1 357	345	1 774	859	2 983	950	-	1 316	768	7 239	26 244	16
7 506	4 709	846	2 280	1 373	6 443	2 605	-	1 110	2 391	16 724	38 515	17
4 260	2 869	548	2 706	781	7 324	4 044	24	1 705	373	8 599	27 512	18
4 435	2 666	678	3 879	1 670	7 478	2 588	-	2 710	1 102	19 659	62 682	19
4 487	3 389	457	4 387	1 844	9 334	3 407	-	1 341	1 396	17 338	57 168	20
4 039	2 389	525	3 248	2 259	5 394	2 997	-	2 221	1 118	16 421	46 549	21
5 385	3 561	482	3 277	1 569	9 469	2 858	-	2 384	1 161	9 681	39 079	22
4 379	2 855	438	3 073	1 073	8 223	4 543	-	3 414	1 977	6 333	32 540	23
16 392	11 577	2 424	8 844	2 074	21 805	7 222	1 652	5 984	4 354	42 210	109 487	24
<b>28 431</b>	<b>18 727</b>	<b>4 006</b>	<b>21 669</b>	<b>12 296</b>	<b>49 973</b>	<b>24 989</b>	<b>2 066</b>	<b>15 607</b>	<b>7 552</b>	<b>93 854</b>	<b>297 842</b>	
4 818	3 474	378	4 127	1 719	7 305	4 903	-	1 889	1 006	15 118	57 779	1
3 953	2 691	519	3 447	1 937	7 647	5 235	42	1 643	823	15 374	39 112	2
6 132	4 035	831	4 750	2 700	9 623	3 531	-	3 794	981	16 290	55 637	3
9 246	6 242	1 516	5 850	3 435	18 974	6 246	2 006	7 266	3 618	32 472	98 672	4
4 282	2 285	762	3 495	2 505	6 424	5 074	18	1 015	1 124	14 600	46 642	5
<b>354 771</b>	<b>229 361</b>	<b>53 812</b>	<b>236 549</b>	<b>86 054</b>	<b>493 779</b>	<b>144 864</b>	<b>26 033</b>	<b>167 399</b>	<b>62 620</b>	<b>872 044</b>	<b>2 584 841</b>	
7 425	4 986	657	5 649	2 802	9 592	3 196	-	4 754	382	16 893	70 314	1
3 346	2 477	274	4 411	811	5 476	3 434	-	1 034	579	9 277	43 838	2

**Tabel 11. De enkelte primærkommuners drifts- og anlægsudgifter i 1981, fordelt på de vigtigste udgiftsom-**  
(fortsat) Current and capital expenditure of municipalities, by main purpose 1981. Actual amounts (continued)

Lb.- nr.	Driftsudgifter									
	Børne- tilskud og andre familie- ydelse	Dag- penge	Sund- heds- udgifter i alt	Heraf		Bolig- ydelse til pen- sionister	Bolig- sikring	Beskæf- tigelse af arbejds- løse	Admini- stration og plan- lægning i alt	
				Hjemme- sygepleje	Kom- munale børne- tand- klinikker					
	1000 kr.									
	<b>Vestsjællands amt i alt</b>	<b>205 993</b>	<b>262 119</b>	<b>84 024</b>	<b>30 034</b>	<b>36 838</b>	<b>71 118</b>	<b>18 780</b>	<b>118 007</b>	<b>439 813</b>
1	Bjergsted	5 238	6 549	2 131	953	810	1 154	337	3 998	11 866
2	Dianalund	4 996	6 591	2 201	799	568	1 685	107	2 015	7 574
3	Dragsholm	9 662	10 823	3 358	1 102	275	1 971	522	5 412	19 547
4	Fuglebjerg	4 350	6 399	1 819	950	671	1 022	265	1 162	7 206
5	Gørlev	4 167	5 403	1 795	582	1 009	693	254	2 611	9 670
6	Hashøj	3 970	5 460	1 887	648	929	635	128	2 237	8 642
7	Haslev	9 944	10 736	3 546	1 063	1 829	3 383	1 148	3 125	19 481
8	Holbæk	23 508	32 703	9 522	2 673	5 308	8 853	3 275	13 967	51 855
9	Hvidebæk	4 165	6 105	1 365	556	399	505	144	2 815	9 287
10	Høng	5 251	6 586	2 545	950	1 071	2 086	586	2 666	9 251
11	Jernløse	3 965	5 760	1 679	705	780	379	117	2 589	8 853
12	Kalundborg	13 871	16 382	5 321	1 841	2 481	5 931	1 585	14 066	45 686
13	Korsør	17 073	22 512	7 216	2 044	3 739	8 242	2 000	12 208	32 504
14	Nykøbing-Rørvig	4 478	7 507	2 109	1 047	811	1 810	359	2 531	14 917
15	Ringsted	20 520	20 963	7 939	2 487	3 509	6 286	1 875	11 506	40 001
16	Skælskør	7 750	8 656	3 366	1 544	1 279	3 581	391	3 081	17 895
17	Slagelse	24 249	28 624	8 401	2 390	4 690	11 828	3 212	12 852	45 347
18	Sorø	9 614	10 477	4 893	2 426	1 825	3 351	680	3 111	20 490
19	Stenlille	3 515	4 578	1 642	601	754	445	78	1 345	7 944
20	Svinninge	4 451	6 376	2 249	824	1 070	1 489	336	2 902	8 616
21	Tornved	6 752	9 975	2 840	1 008	1 416	3 253	702	3 535	13 770
22	Trundholm	7 340	14 705	2 943	1 622	-	970	287	5 323	17 885
23	Tølløse	7 164	8 249	3 257	1 219	1 615	1 566	392	2 950	11 526
	<b>Storstrøms amt i alt</b>	<b>183 563</b>	<b>214 798</b>	<b>77 131</b>	<b>23 749</b>	<b>37 085</b>	<b>61 785</b>	<b>15 975</b>	<b>114 575</b>	<b>408 054</b>
1	Fakse	7 540	9 896	3 131	1 007	1 510	2 373	646	2 947	16 036
2	Fladså	4 933	5 791	1 912	548	1 025	599	237	2 165	9 676
3	Holeby	3 038	4 518	968	342	-	544	120	1 905	7 377
4	Holmegård	4 749	4 882	1 905	454	1 124	924	346	1 392	9 859
5	Højreby	3 549	3 785	1 849	490	1 107	798	117	2 165	8 846
6	Langebæk	3 669	4 906	1 789	670	854	720	189	1 746	8 273
7	Maribo	7 987	10 863	3 547	1 322	1 568	3 618	574	12 347	18 846
8	Møn	7 155	7 725	3 289	1 467	-	1 664	466	3 024	18 419
9	Nakskov	12 109	13 511	4 628	1 643	1 876	6 907	1 525	13 484	33 883
10	Nykøbing-Falster	16 839	18 535	6 508	1 871	3 566	9 688	1 726	7 673	42 179
11	Nysted	3 979	4 736	1 566	565	719	1 000	168	2 564	10 994
12	Næstved	36 506	34 676	16 328	3 674	10 282	15 232	4 871	13 241	77 258
13	Nr. Alslev	6 475	8 190	2 674	1 141	1 170	1 047	287	8 899	11 754
14	Præstø	4 955	4 994	1 759	596	901	2 179	458	2 349	10 587
15	Ravnsborg	4 566	5 594	2 516	1 194	900	374	52	2 873	10 901
16	Rudbjerg	2 627	2 676	1 430	520	724	233	40	1 973	8 787
17	Rødby	5 664	8 516	1 683	632	680	1 652	552	2 470	13 376
18	Rønnede	4 511	5 591	1 702	540	675	579	242	1 837	9 366
19	Sakskøbing	5 585	8 734	2 898	884	1 548	2 284	384	2 996	12 583
20	Stevns	6 702	9 055	2 458	800	1 281	1 967	344	5 913	14 044
21	Stubbekøbing	4 708	4 375	2 069	825	945	691	211	2 219	8 337
22	Suså	6 532	8 542	2 075	542	-	1 277	563	2 121	10 749
23	Sydfalster	5 031	5 861	1 797	549	1 057	807	394	1 923	9 696
24	Vordingborg	14 154	18 846	6 650	1 473	3 573	4 628	1 463	14 349	26 228
	<b>Bornholms amt i alt</b>	<b>35 600</b>	<b>41 804</b>	<b>17 377</b>	<b>4 393</b>	<b>9 124</b>	<b>7 531</b>	<b>2 308</b>	<b>11 889</b>	<b>67 543</b>
1	Allinge-Gudhjem	6 844	7 580	2 903	1 087	1 483	798	367	2 299	12 295
2	Hasle	5 692	6 870	5 100	671	1 972	877	178	1 432	9 421
3	Neksø	6 572	9 088	2 697	746	1 638	1 070	342	1 727	12 154
4	Rønne	10 653	12 353	4 532	1 158	2 835	4 077	1 207	4 526	24 075
5	Åkirkeby	5 839	5 913	2 145	731	1 196	709	214	1 905	9 598
	<b>Fyns amt i alt</b>	<b>336 419</b>	<b>389 742</b>	<b>128 592</b>	<b>40 130</b>	<b>61 594</b>	<b>107 981</b>	<b>38 108</b>	<b>219 647</b>	<b>663 375</b>
1	Assens	8 114	8 217	3 024	954	1 632	3 015	500	4 833	17 581
2	Bogense	4 548	5 098	1 690	560	898	1 198	148	2 857	8 094

Anm. Bemærkninger til tabellerne - se side 10.

## råder. Absolutte tal.

Anlægsudgifter												Lb.- nr.
Anlægs- virk- somhed i alt	Byud- vikling, bolig- og miljøfor- anstalt- ninger i alt	Heraf			Forsy- ningsvirk- somheder, kollektiv trafik havne m.v. i alt	Kom- munele gader og veje	Folke- skole- væsen	Social- og sund- heds- væsen i alt	Heraf		Admini- stration og plan- lægning i alt	
		Jord- forsyning	Fritids- faciliteter	Spilde- vands- anlæg					Dagpleje og dag- institu- tioner	Instituti- oner for ældre og handi- cappede		
1000 kr.												
<b>454 223</b>	<b>152 191</b>	<b>45 988</b>	<b>14 764</b>	<b>55 852</b>	<b>113 826</b>	<b>22 981</b>	<b>70 755</b>	<b>54 136</b>	<b>13 311</b>	<b>37 492</b>	<b>34 411</b>	
11 809	6 893	703	169	5 271	362	569	1 303	2 475	331	2 144	-	1
5 646	1 202	86	-	1 116	-	-	4 081	363	338	25	-	2
15 608	6 202	761	151	3 920	-	534	7 199	1 211	1 025	186	462	3
4 615	2 924	420	1 213	1 291	300	908	224	259	244	15	-	4
6 487	5 740	1 636	1 230	2 689	-	672	50	25	17	8	-	5
11 263	6 513	2 680	12	2 635	-	850	853	432	-	432	2 547	6
11 052	3 003	559	45	774	2 626	2 084	1 982	1 357	22	1 335	-	7
37 885	17 605	4 310	5 399	4 362	3 499	3 473	8 544	4 321	4 319	-	76	8
5 067	4 585	860	-	3 413	17	289	-	9	9	-	-	9
10 906	4 112	2 478	40	1 523	-	29	268	6 497	299	6 198	-	10
14 866	5 030	1 819	-	3 156	102	650	7 227	1 826	501	1 325	-	11
109 884	11 140	1 011	1 144	1 881	92 108	2 285	1 458	1 063	260	803	1 830	12
21 534	4 701	1 463	153	2 667	504	2 191	4 882	4 850	66	3 237	4 406	13
9 928	2 684	340	-	1 388	1 142	177	4 490	952	304	648	383	14
37 365	17 673	8 388	3 415	843	7 227	2 014	1 990	4 470	1 601	1 809	3 628	15
19 818	7 890	2 824	-	4 407	136	588	4 323	849	-	849	4 805	16
56 518	21 187	5 202	871	4 813	2 273	3 246	11 482	14 968	-	14 458	-	17
23 629	2 028	1 617	63	333	273	427	67	4 613	2 283	2 330	16 221	18
3 797	3 796	1 231	-	2 565	-	-	-	-	-	-	1	19
7 953	2 834	2 491	32	216	80	-	4 178	847	230	509	14	20
5 213	4 761	1 944	15	1 668	149	418	-	-	-	-	-	21
14 909	5 431	1 087	387	3 956	2 840	684	5 684	270	61	209	-	22
8 471	4 257	2 078	425	965	188	893	470	2 479	1 401	972	38	23
<b>335 809</b>	<b>152 607</b>	<b>66 626</b>	<b>16 558</b>	<b>48 470</b>	<b>20 155</b>	<b>17 929</b>	<b>57 546</b>	<b>45 185</b>	<b>12 166</b>	<b>30 651</b>	<b>23 579</b>	
14 831	5 344	2 299	67	2 691	413	1 157	7 152	472	82	146	109	1
2 894	731	587	-	144	84	-	99	1 557	-	1 557	342	2
6 844	3 767	3 243	-	514	-	-	285	2 638	2 296	342	9	3
4 202	2 277	1 208	80	272	228	692	703	184	82	15	25	4
11 783	983	677	16	286	12	-	7	10 239	-	10 239	528	5
9 744	5 472	2 203	923	1 966	÷ 4	-	3 847	429	-	429	-	6
9 127	2 540	578	860	÷ 712	770	2 297	1 775	1 565	353	-	-	7
13 594	8 981	2 292	121	5 545	107	322	2 851	1 333	385	948	-	8
22 324	6 937	4 364	-	2 389	-	2 280	-	953	155	-	-	9
35 433	17 453	5 248	3 154	7 249	1 233	2 379	4 043	398	398	-	9 296	10
5 139	2 058	383	28	352	217	115	163	1 689	1 016	673	57	11
89 553	38 652	17 198	2 563	9 503	11 114	4 842	11 059	10 385	4 453	5 932	11 858	12
11 712	6 175	1 469	50	3 860	-	702	250	3 857	124	3 733	98	13
3 038	1 553	262	245	747	-	909	-	-	-	-	576	14
7 365	4 741	182	1 629	2 924	1 849	1	69	205	-	192	-	15
2 635	1 804	885	173	615	158	-	-	228	214	-	122	16
8 977	4 249	5 135	-	1 002	693	-	3 850	62	62	-	109	17
2 364	1 510	1 131	-	-	-	-	795	59	-	59	-	18
12 984	9 848	3 118	3 544	1 046	485	1 082	183	802	236	566	450	19
20 925	2 786	1 270	-	1 399	32	282	11 378	6 447	1 697	4 750	-	20
6 835	5 559	164	2 702	2 670	20	-	-	1 256	438	818	-	21
7 164	5 684	3 303	31	1 838	658	351	225	51	-	51	-	22
10 410	5 094	3 981	25	668	791	-	4 095	212	11	201	-	23
15 932	8 409	5 446	347	1 502	1 295	518	4 717	164	164	-	-	24
<b>73 435</b>	<b>29 881</b>	<b>10 410</b>	<b>1 612</b>	<b>10 765</b>	<b>775</b>	<b>4 165</b>	<b>7 975</b>	<b>26 761</b>	<b>1 668</b>	<b>24 987</b>	<b>109</b>	
7 572	5 731	2 030	129	2 852	202	611	-	860	-	774	14	1
8 951	5 545	1 754	312	1 565	159	-	1 981	1 162	17	1 125	104	2
26 307	2 734	1 687	103	944	180	201	1 589	20 402	1 485	18 917	-	3
21 793	11 932	1 654	1 068	4 791	-	2 852	2 172	2 432	-	2 432	÷ 9	4
8 812	3 939	3 285	-	613	234	501	2 233	1 905	166	1 739	-	5
<b>647 989</b>	<b>323 285</b>	<b>131 454</b>	<b>26 588</b>	<b>102 750</b>	<b>104 277</b>	<b>45 882</b>	<b>43 169</b>	<b>64 827</b>	<b>28 358</b>	<b>32 873</b>	<b>22 521</b>	
14 395	10 571	1 995	2 179	6 381	1 027	941	100	919	804	115	837	1
3 638	3 046	2 841	63	105	1	-	17	127	127	-	447	2

**Tabel 11. De enkelte primærkommuners drifts- og anlægsudgifter i 1981, fordelt på de vigtigste udgiftsom-**  
(fortsat) Current and capital expenditure of municipalities, by main purpose 1981. Actual amounts (continued)

Lb.- nr.	Driftsudgifter										
	Drifts- virk- somhed i alt	Byud- vikling, bolig- og miljøfor- anstalt- ninger i alt	Forsy- ningsvirk- somheder, kollektiv trafik, havne m.v. i alt	Vejvæsen i alt	Heraf		Heraf			Social- og sund- heds- væsen i alt	
					Kom- munale gader og veje	Under- visning i alt	Folke- skole- væsen	Fritids- undervis- ning m.v.	Folke- biblioteks- væsen		
	1000 kr.										
3	Broby	114 530	4 253	731	3 987	1 595	19 318	17 166	1 725	373	78 518
4	Egebjerg	156 100	4 845	586	3 710	3 039	28 628	24 202	3 210	1 057	106 313
5	Ejby	178 539	7 914	1 329	4 703	2 576	26 907	24 520	1 793	526	124 164
6	Fåborg	382 565	16 249	57 255	10 703	6 918	54 287	44 408	4 897	3 687	221 910
7	Glamsbjerg	105 241	3 205	674	3 294	1 996	18 700	15 517	1 432	1 373	71 995
8	Gudme	123 136	3 187	1 364	4 018	2 887	17 443	15 577	1 412	371	89 269
9	Hårby	88 403	2 578	897	2 637	1 245	13 926	11 810	1 125	505	62 809
10	Kerteminde	191 634	7 610	14 261	5 122	3 255	32 730	28 137	2 195	2 098	116 859
11	Langeskov	102 482	3 123	8 011	2 979	1 947	19 397	17 541	1 296	522	60 737
12	Marstal	78 167	2 311	5 587	1 310	874	8 868	7 660	917	199	54 327
13	Middelfart	350 420	15 401	35 245	10 708	8 712	53 681	43 994	5 151	3 496	213 952
14	Munkebo	103 558	3 359	1 094	1 927	1 203	22 377	19 941	1 280	1 081	65 861
15	Nyborg	414 278	19 077	69 397	6 201	3 684	50 863	41 807	4 711	2 449	238 153
16	Nr. Åby	96 350	2 787	757	2 544	1 935	15 329	13 309	1 575	343	67 206
17	Odense	4 012 152	160 307	490 804	54 010	44 814	583 721	440 432	65 526	40 518	2 442 060
18	Otterup	207 844	5 846	12 462	3 217	2 289	36 489	31 936	2 280	1 778	135 682
19	Ringe	201 359	6 665	2 157	6 007	3 905	41 373	34 427	4 178	2 228	129 463
20	Rudkøbing	148 415	7 549	4 116	5 078	2 097	21 559	16 331	1 260	2 129	99 606
21	Ryslinge	115 594	5 222	725	2 124	2 234	20 002	17 040	1 424	1 493	79 189
22	Svendborg	730 661	39 931	20 943	12 301	10 678	100 013	82 510	7 234	8 169	507 466
23	Sydlangeland	98 628	3 228	3 132	3 323	1 828	13 540	12 021	805	601	68 664
24	Søndersø	196 449	6 317	909	5 834	3 798	38 588	32 036	4 022	1 756	130 994
25	Tommerup	117 704	3 785	792	2 616	1 594	22 266	18 545	2 460	642	78 817
26	Tranekær	90 219	3 136	908	2 640	1 703	10 211	8 966	704	403	66 974
27	Ullerslev	88 000	3 096	4 550	2 919	1 842	16 204	14 328	1 331	467	54 561
28	Vissenbjerg	106 376	3 379	597	2 963	2 439	20 801	16 819	1 796	1 706	71 016
29	Ærøskøbing	91 197	1 903	1 672	3 007	2 335	11 216	9 666	756	532	67 743
30	Ørbæk	124 113	6 229	379	3 339	2 134	19 681	16 988	1 878	696	85 326
31	Årslev	140 411	4 702	3 419	5 491	4 336	28 980	24 711	2 209	623	86 321
32	Årup	86 705	2 320	884	2 623	1 657	16 556	14 344	972	989	57 435
	<b>Sønderjyllands amt i alt</b>	<b>4 505 756</b>	<b>199 916</b>	<b>99 473</b>	<b>144 369</b>	<b>108 820</b>	<b>759 998</b>	<b>642 293</b>	<b>54 900</b>	<b>47 931</b>	<b>2 956 331</b>
1	Augustenborg	104 006	2 982	1 138	3 097	1 907	20 176	17 321	2 114	408	68 565
2	Bov	168 419	7 884	2 921	6 743	4 030	33 056	27 605	2 515	2 608	101 966
3	Bredebro	65 355	2 445	438	1 699	1 614	11 546	10 517	746	248	44 061
4	Broager	98 872	3 314	527	3 051	1 827	18 131	16 081	1 587	365	67 731
5	Christiansfeld	175 520	6 767	1 616	6 946	5 678	27 609	24 868	1 666	637	117 551
6	Gram	91 845	2 894	716	3 762	3 414	15 008	13 566	941	329	62 388
7	Gråsten	122 796	4 013	9 391	3 571	2 825	18 704	16 148	1 383	1 166	78 087
8	Haderslev	596 564	33 275	12 259	21 036	15 093	87 453	70 555	5 203	5 393	398 476
9	Højer	54 517	2 040	539	2 086	1 583	7 549	6 671	533	163	37 599
10	Lundtoft	102 695	4 533	1 389	3 725	2 578	15 479	14 163	1 059	242	70 567
11	Løgumkloster	118 961	4 806	1 155	4 387	4 176	18 928	16 871	1 395	434	80 236
12	Nordborg	243 750	9 452	6 703	12 844	9 502	49 828	41 283	4 400	3 474	143 717
13	Nr. Rangstrup	168 275	8 274	1 733	5 079	4 160	29 452	25 139	2 729	1 220	112 753
14	Rødding	187 398	5 208	1 385	5 312	3 448	34 408	30 546	2 058	1 684	126 499
15	Rødekro	165 350	7 960	1 817	4 429	3 305	29 322	25 711	2 330	1 108	107 859
16	Skærbæk	138 046	7 575	1 406	4 182	3 846	20 230	18 307	1 048	741	95 589
17	Sundeved	84 198	2 518	700	2 669	1 796	16 406	15 228	864	299	55 738
18	Sydals	107 495	2 538	876	4 674	3 447	22 910	19 886	1 874	1 086	68 823
19	Sønderborg	555 330	26 106	36 759	9 892	8 334	85 853	70 158	4 735	9 042	353 862
20	Tinglev	175 227	6 254	2 623	3 654	3 417	29 568	24 634	3 146	1 687	118 565
21	Tønder	235 021	14 960	3 584	7 049	5 059	34 326	27 164	2 288	4 058	157 817
22	Vojens	290 193	13 236	2 298	12 621	9 246	55 778	48 131	3 968	2 485	183 533
23	Åbenrå	455 923	20 882	7 500	11 861	8 535	78 278	61 740	6 318	9 054	304 349
	<b>Ribe amt i alt</b>	<b>4 213 669</b>	<b>182 658</b>	<b>377 329</b>	<b>113 322</b>	<b>95 985</b>	<b>709 957</b>	<b>599 345</b>	<b>47 997</b>	<b>49 386</b>	<b>2 502 527</b>
1	Billund	110 234	5 896	1 057	4 311	3 521	23 298	19 441	1 063	1 322	65 894
2	Blåbjerg	122 036	6 445	1 754	5 435	4 337	20 448	17 638	1 433	1 252	78 382
3	Blåvandshuk	67 038	3 642	760	6 750	5 513	12 927	9 716	2 305	701	35 903
4	Bramming	213 552	7 819	1 676	6 584	5 873	38 087	33 150	2 681	2 070	143 440

Anm. Bemærkninger til tabellerne - se side 10.

## råder. Absolutte tal.

Driftsudgifter												
Kontant- hjælp i alt	Heraf		Praktisk bistand i hjemmet	Hjælpe- midler og omsorgs- arbejde	Dagpleje og dag- institu- tioner i alt	Heraf			Døgnpleje og døgn- inst. for børn og unge i alt	Institutio- ner for ældre og handi- cappede	Sociale pen- sioner	Lb.- nr.
	Forbi- gående hjælp	Uddan- nelse m.v.				Dag- pleje	Vugge- stuer	Børne- haver				
1000 kr.												
3 771	2 674	426	3 519	641	5 109	2 754	-	1 696	493	11 533	36 457	3
5 790	3 188	1 331	4 104	2 151	8 499	2 653	-	1 828	606	17 146	48 547	4
6 630	4 638	452	3 947	1 998	7 600	2 650	-	2 914	1 099	18 030	60 767	5
11 849	8 170	1 473	9 868	3 879	13 757	4 450	-	5 935	2 140	28 351	108 466	6
3 325	2 601	332	3 009	1 516	5 019	2 563	-	1 300	45	9 456	34 025	7
3 784	1 691	1 164	2 537	855	6 481	3 163	22	723	466	22 878	38 068	8
2 259	1 088	264	1 900	1 400	5 071	2 649	-	1 238	519	9 752	30 490	9
4 774	3 201	638	5 219	1 623	9 164	3 548	-	2 851	1 320	15 331	54 630	10
2 555	1 496	399	2 900	939	7 148	4 326	-	2 708	722	8 366	22 644	11
727	520	93	2 570	554	1 908	907	-	968	516	12 660	28 439	12
5 871	3 999	649	10 513	3 225	18 257	4 322	1 183	8 183	2 228	28 806	100 546	13
7 494	5 435	564	1 907	772	7 616	2 456	-	2 942	1 858	1 623	17 715	14
14 992	10 048	2 141	10 980	3 387	20 218	5 005	1 957	7 920	4 093	29 132	99 249	15
2 129	1 358	311	1 894	2 184	6 092	1 669	-	2 302	223	10 291	30 679	16
185 910	117 412	32 177	85 503	34 240	227 061	41 115	19 309	81 503	29 644	362 735	982 103	17
8 097	4 551	1 559	5 652	2 282	10 820	5 145	-	2 337	1 159	22 002	56 223	18
6 455	4 412	860	5 287	1 659	8 513	4 141	-	1 692	1 137	16 124	61 335	19
3 794	2 413	464	4 457	1 359	5 121	2 400	-	783	791	16 643	50 213	20
4 581	3 343	553	3 436	954	6 593	1 771	-	589	389	9 683	34 443	21
27 562	18 814	3 370	23 490	7 417	33 012	9 152	3 557	11 586	6 562	77 561	226 136	22
1 929	1 473	78	3 599	564	2 337	1 467	-	788	246	9 365	38 862	23
7 298	5 107	530	5 933	2 278	12 569	7 644	-	3 785	723	15 705	57 242	24
3 217	1 893	465	3 453	928	9 842	3 651	-	3 173	356	11 059	33 579	25
1 839	1 216	56	2 217	621	2 643	1 678	-	852	1 076	16 455	32 971	26
1 783	1 220	99	2 139	1 022	4 637	2 562	-	1 890	668	9 411	22 314	27
2 876	1 839	490	3 384	1 013	8 778	2 676	-	2 656	667	7 672	28 757	28
1 523	700	393	4 156	740	1 931	782	-	-	470	10 010	40 287	29
3 621	2 500	483	4 283	703	6 172	3 052	-	1 050	865	13 488	39 431	30
4 740	2 723	849	2 654	891	12 158	5 749	5	4 219	204	14 907	31 510	31
2 825	2 175	218	1 979	646	4 585	2 134	-	1 200	374	9 699	24 561	32
<b>161 844</b>	<b>115 143</b>	<b>14 442</b>	<b>113 718</b>	<b>49 353</b>	<b>253 108</b>	<b>70 926</b>	<b>12 395</b>	<b>116 323</b>	<b>34 607</b>	<b>367 829</b>	<b>1 329 767</b>	
1 790	1 015	182	3 092	1 230	7 559	2 137	-	3 352	311	10 953	29 411	1
6 822	4 706	498	3 732	1 853	9 803	3 676	-	4 989	844	10 348	43 522	2
1 831	1 208	309	1 150	701	3 222	1 633	-	1 518	285	5 342	21 812	3
2 322	1 373	367	2 524	925	6 570	2 305	-	3 523	424	8 612	30 364	4
8 126	5 463	863	6 508	1 520	9 446	4 041	794	1 372	822	20 785	49 821	5
2 622	1 594	135	2 148	1 218	3 871	1 373	-	1 679	648	10 332	29 634	6
1 754	1 323	150	3 101	918	7 101	1 491	798	3 998	412	9 643	40 419	7
22 110	15 789	1 548	15 194	5 260	26 356	4 310	2 794	13 803	3 738	58 057	184 908	8
1 300	1 010	78	1 882	1 131	2 265	783	-	1 373	156	4 186	19 423	9
2 127	1 404	178	2 887	1 515	5 775	2 456	-	3 110	370	8 967	35 249	10
2 013	1 143	504	3 644	1 321	5 117	2 278	-	1 906	629	9 845	40 254	11
8 940	6 040	549	5 822	2 190	17 807	6 459	1 500	6 755	2 071	12 240	55 991	12
4 874	3 421	579	4 214	1 308	8 376	3 176	-	2 774	1 688	11 705	54 430	13
5 381	3 848	502	4 458	2 121	8 796	2 671	-	4 054	1 223	18 688	58 797	14
6 854	4 716	605	4 306	1 724	11 644	5 827	-	4 670	570	12 267	44 244	15
2 441	1 568	383	3 946	2 011	5 525	2 493	-	2 714	487	13 145	49 380	16
1 495	711	297	1 839	1 082	8 269	2 935	-	4 402	554	6 602	22 968	17
2 573	1 461	235	3 512	1 054	7 272	3 014	-	1 792	554	7 555	31 173	18
23 521	18 872	1 067	10 928	4 744	30 689	4 234	3 250	14 645	6 290	40 758	154 384	19
8 509	6 344	792	3 701	1 762	8 781	2 579	-	5 955	1 762	14 200	54 576	20
8 430	6 495	836	5 916	2 974	13 288	2 923	1 509	4 460	1 216	22 557	71 494	21
15 432	10 371	1 865	7 802	2 785	13 138	4 918	-	5 911	4 881	16 284	76 010	22
20 577	15 268	1 920	11 412	8 006	32 438	3 214	1 750	17 568	4 672	34 758	131 503	23
<b>146 321</b>	<b>96 992</b>	<b>14 803</b>	<b>98 810</b>	<b>45 900</b>	<b>239 385</b>	<b>59 196</b>	<b>29 306</b>	<b>73 423</b>	<b>30 137</b>	<b>334 988</b>	<b>1 026 041</b>	
2 785	2 165	153	1 644	1 116	8 660	3 268	-	3 011	851	10 272	22 549	1
3 036	2 055	421	4 242	1 798	3 998	2 017	-	1 242	656	12 713	37 944	2
1 275	801	70	1 180	750	2 774	1 520	-	1 191	490	6 400	15 185	3
7 176	4 637	894	6 840	2 232	13 211	6 657	-	2 926	1 554	17 993	61 656	4

**Tabel 11. De enkelte primærkommuners drifts- og anlægsudgifter i 1981, fordelt på de vigtigste udgiftsom-**  
(fortsat) Current and capital expenditure of municipalities, by main purpose 1981. Actual amounts (continued)

Lb.- nr.	Driftsudgifter									
	Børne- tilskud og andre familie- ydelse	Dag- penge	Sund- heds- udgifter i alt	Heraf		Bolig- ydelse til pen- sionister	Bolig- sikring	Beskæf- tigelse af arbejds- løse	Admini- stration og plan- lægning i alt	
				Hjemme- sygepleje	Kom- munale børne- tand- klinikker					
	1000 kr.									
3	Broby	4 743	6 444	2 392	595	1 038	1 116	226	1 757	7 723
4	Egebjerg	6 035	5 663	2 985	856	1 516	802	346	2 829	12 018
5	Ejby	6 398	8 534	3 271	1 133	1 639	647	170	4 302	13 522
6	Fåborg	12 641	14 437	5 300	1 683	2 678	2 971	800	4 997	22 161
7	Glamsbjerg	4 506	4 513	2 284	643	-	1 020	185	2 629	7 373
8	Gudme	4 156	4 816	1 507	521	657	476	203	2 713	7 855
9	Hårby	3 672	3 661	1 388	536	670	628	252	1 399	5 556
10	Kerteminde	6 925	6 719	2 927	810	1 544	1 930	352	4 858	15 052
11	Langeskov	4 775	3 692	2 051	460	999	874	452	3 068	8 235
12	Marstal	2 329	2 166	798	298	365	522	168	692	5 764
13	Middelfart	12 450	13 564	4 146	1 175	2 293	4 602	636	6 718	21 433
14	Munkebo	7 064	8 739	1 978	283	1 419	1 582	781	5 550	8 940
15	Nyborg	13 841	18 153	5 040	1 466	2 523	5 428	1 283	9 007	30 587
16	Nr. Åby	3 525	4 823	1 738	498	1 094	1 411	216	1 716	7 727
17	Odense	133 985	157 739	46 060	14 826	22 006	57 697	24 688	97 687	281 250
18	Otterup	8 028	9 826	3 296	1 015	1 636	1 374	404	5 358	14 148
19	Ringe	8 210	9 896	3 473	1 161	1 346	1 849	514	3 957	15 694
20	Rudkøbing	4 719	5 088	2 411	626	969	769	309	3 447	10 507
21	Ryslinge	5 555	6 340	2 358	738	973	816	284	3 055	8 332
22	Svendborg	26 039	31 828	8 859	3 066	4 280	10 337	3 503	19 757	50 007
23	Sydlangeland	2 946	3 612	1 274	539	608	379	98	2 789	6 741
24	Søndersø	8 240	10 124	3 385	1 030	1 684	1 652	404	4 513	13 807
25	Tommerup	4 913	5 501	2 169	775	1 099	1 022	134	2 312	9 428
26	Tranekær	2 269	2 897	1 305	574	-	534	35	1 178	6 350
27	Ullerslev	3 776	4 625	1 651	265	979	367	77	1 745	6 670
28	Vissenbjerg	4 611	5 187	1 570	513	581	793	309	4 727	7 620
29	Ærøskøbing	2 868	2 733	1 266	709	470	269	71	987	5 656
30	Ørbæk	4 736	4 898	3 015	665	1 996	361	251	2 909	9 159
31	Årslev	6 236	5 987	2 487	538	1 291	859	114	3 108	11 498
32	Årup	3 566	4 222	1 494	619	711	681	195	2 193	6 887
	<b>Sønderjyllands amt i alt</b>	<b>185 747</b>	<b>208 848</b>	<b>83 595</b>	<b>28 379</b>	<b>42 584</b>	<b>47 320</b>	<b>14 383</b>	<b>84 191</b>	<b>345 669</b>
1	Augustenborg	4 283	4 876	2 639	918	1 480	504	94	1 370	8 048
2	Bov	7 707	6 692	4 137	1 406	1 811	1 342	767	3 337	15 849
3	Bredebro	3 111	3 585	1 457	475	812	219	104	994	5 166
4	Broager	4 377	5 644	2 369	631	1 532	825	242	2 353	6 118
5	Christiansfeld	6 320	6 721	2 678	1 009	1 204	926	243	2 927	15 031
6	Gram	3 753	3 996	1 486	576	684	736	116	1 532	7 077
7	Gråsten	4 197	3 742	2 579	754	1 584	1 096	173	2 121	9 030
8	Haderslev	20 958	24 426	9 118	2 912	5 171	12 968	2 679	9 220	44 065
9	Højer	1 835	2 775	1 233	269	510	154	46	1 037	4 704
10	Lundtoft	4 442	5 029	1 823	564	1 071	407	135	1 565	7 002
11	Løgumkloster	5 248	5 423	1 703	751	583	1 076	138	3 346	9 449
12	Nordborg	11 812	13 179	5 652	1 249	3 601	1 243	373	5 556	21 206
13	Nr. Rangstrup	7 992	8 361	3 052	993	1 682	2 023	492	3 584	10 984
14	Rødding	8 409	9 335	3 469	978	1 842	1 058	259	3 555	14 586
15	Rødekro	8 392	10 078	3 646	993	2 104	477	299	2 590	13 963
16	Skærbæk	5 516	6 755	2 881	1 269	1 261	1 264	192	1 426	9 064
17	Sundeved	3 884	4 465	2 289	620	1 481	80	74	1 892	6 167
18	Sydals	4 621	4 349	2 498	808	1 394	186	125	3 059	7 674
19	Sønderborg	21 519	30 846	7 699	2 710	3 068	7 409	2 797	9 809	42 858
20	Tinglev	7 764	9 321	3 381	1 212	1 766	811	233	3 044	14 563
21	Tønder	8 376	10 541	4 612	1 988	1 954	2 264	951	3 515	17 285
22	Vojens	13 768	12 876	5 875	2 129	2 676	2 534	1 063	8 959	22 727
23	Åbenrå	17 463	15 833	7 319	3 165	3 313	7 718	2 788	7 400	33 053
	<b>Ribe amt i alt</b>	<b>168 762</b>	<b>190 842</b>	<b>66 619</b>	<b>18 986</b>	<b>35 451</b>	<b>46 759</b>	<b>17 316</b>	<b>68 199</b>	<b>327 876</b>
1	Billund	5 814	6 201	2 408	643	1 378	989	315	1 771	9 778
2	Blåbjerg	4 649	4 936	1 932	620	974	798	215	972	9 572
3	Blåvandshuk	2 664	2 353	1 045	296	608	277	81	1 122	7 056
4	Bramming	10 273	10 621	3 931	1 141	1 839	2 211	607	4 318	15 946

Anm. Bemærkninger til tabellerne – se side 10.

## råder. Absolutte tal.

Anlægsudgifter												Lb.- nr.
Anlægs- virk- somhed i alt	Byud- vikling, bolig- og miljøfor- anstalt- ninger i alt	Heraf			Forsy- ningsvirk- somheder, kollektiv trafik havne m.v. i alt	Kom- munale gader og veje	Folke- skole- væsen	Social- og sund- heds- væsen i alt	Heraf		Admini- stration og plan- lægning i alt	
		Jord- forsyning	Fritids- faciliteter	Spildevands- anlæg					Dagpleje og dag- institu- tioner	Institutio- ner for ældre og handi- cappede		
1000 kr.												
5 078	2 337	428	-	1 882	-	1 126	1 593	-	-	-	22	3
5 748	2 983	1 552	183	1 199	69	538	2	203	-	203	1 573	4
15 753	7 576	2 049	278	3 195	48	1 450	2 413	724	-	724	3 542	5
19 473	10 319	4 679	-	5 630	3 616	1 736	2 768	532	492	40	-	6
12 296	8 458	2 455	-	5 710	-	660	342	2 202	1 497	580	502	7
9 425	5 881	1 412	460	4 009	62	203	153	2 787	1 668	1 119	-	8
5 082	3 250	641	-	2 450	-	-	537	970	-	970	-	9
6 298	1 497	1 072	-	272	1 108	1 102	2 181	219	-	219	-	10
16 352	13 266	1 555	103	11 601	2 298	90	49	376	-	73	-	11
1 838	338	338	-	-	192	-	-	1 308	5	1 303	-	12
34 332	19 068	1 380	859	14 204	5 426	4 029	2 615	2 671	2 257	-	-	13
6 738	1 765	641	1 006	113	2 676	1 068	74	1 119	1 119	-	-	14
27 831	21 136	9 707	-	11 429	3 349	172	1 473	1 189	5	1 184	-	15
11 027	5 376	2 559	2 276	458	-	4 490	1 091	41	41	-	-	16
326 572	134 323	74 994	10 097	8 735	79 335	18 804	13 229	37 214	12 596	23 868	6 980	17
6 586	2 541	504	329	1 376	2 765	842	215	223	218	-	-	18
9 092	8 097	2 619	1	5 374	-	367	628	-	-	-	-	19
9 668	8 315	1 494	-	-	724	425	-	199	180	19	-	20
6 711	5 757	2 584	703	2 117	-	390	242	142	33	-	-	21
37 291	18 165	4 208	915	6 015	577	4 329	9 182	4 811	2 704	222	-	22
1 481	700	570	-	42	582	176	-	23	-	23	-	23
10 055	4 340	1 736	367	2 091	-	-	1 692	545	381	159	2 684	24
4 939	2 609	660	174	1 692	-	146	285	966	966	-	913	25
5 801	4 953	514	-	4 435	-	17	683	30	-	30	54	26
1 497	1 497	995	-	-	-	-	-	-	-	-	-	27
8 252	1 568	1 044	34	95	-	92	199	180	180	-	4 696	28
4 531	2 956	129	2 150	630	121	-	212	987	822	165	-	29
7 314	4 329	2 031	1 897	239	-	339	975	1 134	-	1 134	25	30
9 217	4 084	860	2 253	503	288	2 081	-	2 175	2 175	-	246	31
3 678	2 184	1 208	261	768	13	269	219	811	88	723	-	32
<b>387 872</b>	<b>164 529</b>	<b>57 862</b>	<b>12 358</b>	<b>50 156</b>	<b>23 344</b>	<b>39 789</b>	<b>77 338</b>	<b>36 291</b>	<b>14 877</b>	<b>15 367</b>	<b>26 972</b>	
6 002	3 983	1 841	24	2 118	194	-	58	1 057	-	1 057	710	1
15 550	10 189	5 082	-	4 777	1 203	2 016	1 362	567	+ 36	529	213	2
1 660	1 059	475	-	127	29	465	107	-	-	-	-	3
15 888	322	282	-	40	-	3 977	8 531	3 058	580	1 276	-	4
11 789	7 688	754	911	5 634	297	412	1 007	658	24	634	1 725	5
4 942	4 866	1 958	883	1 755	-	76	-	-	-	-	-	6
19 151	12 244	4 128	149	2 314	1 616	519	3 359	1 455	1 406	49	-	7
56 225	15 489	2 730	35	5 099	2 858	2 419	26 757	6 589	2 489	4 100	43	8
3 483	2 103	140	-	1 963	-	-	1 312	-	-	-	-	9
9 033	1 861	1 296	-	565	-	-	-	7 172	1 085	6 087	-	10
10 374	2 526	1 586	-	684	386	977	61	682	34	648	5 616	11
19 268	11 496	3 292	1 000	6 127	3 422	2 788	1 289	220	220	-	-	12
15 585	5 386	1 710	317	1 376	-	925	4 702	4 572	4 312	12	-	13
6 710	3 743	850	175	850	-	65	2 617	215	54	161	16	14
10 239	8 774	1 955	3 266	643	-	-	168	1 087	1 087	-	210	15
8 869	6 225	2 941	986	2 214	86	186	-	-	-	-	-	16
7 708	4 348	2 747	656	942	-	62	3 298	-	-	-	-	17
11 522	5 176	268	-	4 908	-	481	952	804	-	6	-	18
36 335	11 121	7 146	1 368	2 409	9 330	6 668	3 498	1 131	1 131	-	970	19
12 025	6 388	2 010	292	556	-	456	3 546	1 635	555	-	-	20
42 011	18 418	2 192	861	838	800	381	-	1 977	1 704	273	16 776	21
19 053	9 498	4 736	315	1 815	49	1 685	3 868	631	185	446	-	22
44 450	11 626	7 743	1 120	2 402	3 074	15 231	10 846	2 781	47	89	693	23
<b>344 295</b>	<b>152 950</b>	<b>72 876</b>	<b>20 054</b>	<b>31 447</b>	<b>50 788</b>	<b>24 988</b>	<b>42 564</b>	<b>35 766</b>	<b>12 033</b>	<b>18 046</b>	<b>22 104</b>	
33 830	6 502	3 780	290	493	249	247	5 800	119	-	119	17 240	1
10 658	7 359	2 796	3 156	1 378	971	1 010	267	561	-	306	490	2
3 154	1 510	1 031	22	366	-	616	1 028	-	-	-	-	3
7 607	4 476	2 429	101	149	-	-	13	3 118	832	1 705	-	4

**Tabel 11. De enkelte primærkommuners drifts- og anlægsudgifter i 1981, fordelt på de vigtigste udgiftsom-**  
(fortsat) Current and capital expenditure of municipalities, by main purpose 1981. Actual amounts (continued)

Lb.- nr.	Driftsudgifter										
	Drifts- virk- somhed i alt	Byud- vikling, bolig- og miljøfor- anstalt- ninger i alt	Forsy- ningsvirk- somheder, kollektiv trafik, havne m.v. i alt	Vejvæsen i alt	Heraf		Heraf			Social- og sund- heds- væsen i alt	
					Kom- munale gader og veje	Under- visning og kultur i alt	Folke- skole- væsen	Fritids- undervis- ning m.v.	Folke- biblioteks- væsen		
	1000 kr.										
5	Brørup	108 305	3 591	484	4 223	3 392	18 319	15 923	1 438	878	73 043
6	Esbjerg	1 789 277	75 318	286 849	25 859	22 928	271 255	224 326	15 858	23 747	989 791
7	Fanø	55 106	3 128	1 456	2 045	1 621	8 906	7 703	732	408	33 479
8	Grindsted	294 029	16 302	3 259	8 724	7 127	55 478	46 606	4 761	3 779	185 862
9	Helle	139 121	5 528	2 081	7 610	6 151	27 936	25 169	2 132	578	86 511
10	Holsted	125 167	2 907	1 924	4 166	3 332	23 918	21 053	1 927	727	82 742
11	Ribe	344 080	16 920	18 523	9 992	8 650	60 003	51 572	4 474	2 969	208 927
12	Varde	393 804	19 846	54 862	10 872	9 617	62 992	53 117	3 047	5 479	220 411
13	Vejen	276 307	9 166	1 766	8 840	7 349	55 007	47 218	3 680	3 635	178 533
14	Ølgod	175 613	6 150	878	7 911	6 574	31 383	26 713	2 466	1 841	119 609
	<b>Vejle amt i alt</b>	<b>6 578 325</b>	<b>322 840</b>	<b>537 414</b>	<b>186 749</b>	<b>146 652</b>	<b>976 990</b>	<b>820 451</b>	<b>77 611</b>	<b>57 660</b>	<b>4 072 940</b>
1	Brædstrup	152 069	4 334	1 207	4 787	3 940	23 385	21 704	1 264	350	107 029
2	Børkop	163 806	7 609	1 145	6 737	5 559	29 904	27 817	1 425	520	103 372
3	Egtved	235 480	7 745	1 408	9 298	5 418	48 790	42 310	2 851	2 284	151 424
4	Fredericia	1 041 615	70 207	146 819	32 953	26 610	135 675	110 715	14 008	9 057	589 247
5	Gedved	177 830	6 388	987	5 980	4 751	28 687	25 735	2 334	497	123 766
6	Givø	232 725	7 152	2 234	9 688	7 864	41 163	36 453	2 608	1 608	155 910
7	Hedensted	219 977	9 458	1 963	6 731	5 548	41 956	37 715	2 897	1 239	144 192
8	Horsens	1 144 677	53 871	83 423	21 452	17 949	161 533	133 800	13 155	10 977	739 183
9	Jelling	91 234	2 533	604	3 179	2 753	15 404	13 735	1 026	552	62 530
10	Juelsminde	253 692	9 437	2 556	9 364	8 534	45 564	39 787	3 493	1 807	168 573
11	Kolding	1 233 144	65 853	162 169	30 688	25 956	169 560	134 846	14 977	12 151	711 003
12	Lunderskov	82 712	5 312	649	2 896	2 362	16 105	14 650	1 020	395	50 962
13	Nr. Snede	135 540	4 321	1 059	4 121	3 367	22 109	19 841	1 897	345	95 280
14	Tørring-Uldum	191 129	6 871	1 596	10 707	8 186	34 421	29 409	4 119	766	126 096
15	Vamdrup	117 976	5 319	1 284	3 710	2 888	20 411	17 918	1 713	560	77 863
16	Vejle	1 104 719	56 430	128 311	24 458	14 967	142 323	114 016	8 824	14 552	666 510
	<b>Ringkøbing amt i alt</b>	<b>5 016 582</b>	<b>192 568</b>	<b>547 264</b>	<b>138 918</b>	<b>111 006</b>	<b>823 762</b>	<b>678 191</b>	<b>75 637</b>	<b>48 144</b>	<b>2 980 870</b>
1	Avlum-Haderup	111 315	5 360	727	3 173	2 581	18 428	16 850	942	500	74 841
2	Brande	143 876	5 943	1 282	5 680	4 197	23 887	20 306	1 563	1 887	93 802
3	Egvad	172 116	8 229	5 912	4 718	4 360	32 408	27 595	2 627	2 084	106 475
4	Herning	1 238 396	45 077	279 747	23 874	17 349	191 260	152 107	20 611	13 937	625 624
5	Holmsland	75 186	3 978	1 371	1 826	962	16 209	13 537	1 920	577	45 351
6	Holstebro	755 360	32 505	109 841	14 977	13 247	112 642	85 476	8 203	10 365	441 009
7	Ikast	335 855	15 817	4 849	11 615	9 958	65 411	55 113	6 612	3 223	212 168
8	Lemvig	372 935	9 903	29 597	14 453	11 385	56 326	47 038	4 917	3 288	236 912
9	Ringkøbing	295 993	9 142	15 108	7 872	5 561	52 628	44 733	4 004	2 266	191 607
10	Skjern	237 322	9 711	17 462	8 252	6 766	38 343	33 299	2 662	2 157	147 722
11	Struer	377 025	12 690	54 505	11 421	9 055	56 887	46 701	4 313	3 941	217 562
12	Thyborøn-Harboør	88 619	3 278	14 257	3 243	2 405	15 142	13 074	1 291	553	45 717
13	Thyholm	74 438	1 768	476	3 386	2 674	11 529	10 018	1 147	306	52 460
14	Trehøje	144 309	5 101	1 021	5 476	5 179	30 600	24 169	5 588	408	93 233
15	Ulfborg-Vemb	129 521	4 228	1 179	3 371	2 446	23 898	21 206	1 902	701	87 931
16	Videbæk	208 348	9 380	1 835	5 623	4 908	36 117	30 809	3 721	814	141 697
17	Vinderup	147 189	6 448	6 898	5 027	4 031	22 702	18 864	2 190	537	96 384
18	Åskov	108 779	4 010	1 197	4 931	3 942	19 345	17 296	1 424	600	70 375
	<b>Århus amt i alt</b>	<b>12 555 266</b>	<b>469 210</b>	<b>1 240 256</b>	<b>278 639</b>	<b>204 108</b>	<b>1 861 899</b>	<b>1 502 526</b>	<b>157 764</b>	<b>149 767</b>	<b>7 825 846</b>
1	Ebeltoft	238 786	9 046	10 977	7 982	7 295	38 589	29 983	5 634	2 524	153 479
2	Galten	144 867	4 317	874	4 348	3 048	33 538	29 029	2 463	1 995	90 778
3	Gjern	130 155	2 732	1 802	4 630	3 130	21 039	18 341	1 719	645	90 080
4	Grenå	406 107	18 850	66 070	13 971	10 470	59 221	48 507	4 973	3 017	219 420
5	Hadsten	168 794	9 039	1 630	5 042	3 672	33 076	29 535	1 682	1 164	108 275
6	Hammel	162 296	6 051	1 445	4 646	3 604	28 789	25 879	1 684	1 109	108 543
7	Hinnerup	144 264	4 157	1 513	4 288	4 384	34 078	31 394	1 400	1 152	86 608
8	Hørning	117 873	3 772	332	3 904	2 913	26 173	22 837	1 988	1 293	73 020
9	Langå	142 236	4 692	621	5 507	3 683	29 174	26 291	1 875	729	91 360
10	Mariager	142 283	5 695	1 912	4 007	2 895	23 620	20 714	2 213	634	95 542
11	Midtdjurs	132 108	5 123	1 460	5 051	3 916	18 676	16 087	1 739	797	90 993
12	Nørhald	154 770	4 976	1 911	6 747	5 780	31 110	27 848	2 417	800	99 015

Anm. Bemærkninger til tabellerne - se side 10.



## råder. Absolutte tal.

Driftsudgifter												
Kontant- hjælp i alt	Heraf		Praktisk bistand i hjemmet	Hjælpe- midler og omsorgs- arbejde	Dagpleje og dag- institu- tioner i alt	Heraf			Døgnpleje og døgn- inst. for børn og unge i alt	Instituti- oner for ældre og handi- cappede	Sociale pen- sioner	Lb.- nr.
	Forbi- gående hjælp	Uddan- nelse m.v.				Dag- pleje	Vugge- stuer	Børne- haver				
1000 kr.												
3 400	2 449	334	2 163	1 217	5 855	3 134	—	1 527	244	11 684	32 027	5
71 943	45 396	6 889	37 644	19 269	110 450	6 129	24 369	34 297	17 007	110 044	374 504	6
1 434	1 217	108	1 585	902	2 764	1 002	15	497	326	5 906	14 334	7
11 272	7 806	1 236	8 327	2 473	14 330	4 546	1 854	4 366	1 597	25 066	77 438	8
2 624	1 448	274	3 849	1 340	6 650	3 867	—	1 818	521	12 400	38 958	9
4 891	3 458	756	3 271	1 391	4 927	2 442	—	2 146	687	11 582	39 999	10
12 472	8 710	1 291	9 287	3 091	20 447	6 732	1 373	5 728	1 680	27 940	89 412	11
13 670	9 128	1 687	8 055	5 231	20 971	6 512	1 695	4 828	2 193	32 927	90 087	12
8 250	6 186	604	6 747	2 900	16 696	6 521	—	7 283	1 142	28 563	74 256	13
2 093	1 536	86	3 976	2 190	7 652	4 849	—	2 563	1 189	21 498	57 692	14
<b>277 803</b>	<b>197 417</b>	<b>25 633</b>	<b>174 607</b>	<b>65 439</b>	<b>331 147</b>	<b>71 044</b>	<b>36 741</b>	<b>118 067</b>	<b>55 580</b>	<b>539 105</b>	<b>1 703 597</b>	
4 098	2 602	524	5 423	1 461	5 792	2 053	15	2 013	619	22 470	47 194	1
7 260	5 120	877	3 917	1 993	13 815	4 172	1 299	3 271	1 011	9 703	39 541	2
8 898	5 999	741	6 379	2 382	10 830	5 767	—	4 578	1 599	20 434	67 556	3
39 314	30 130	3 284	27 778	7 833	52 304	6 976	6 141	20 025	9 873	66 607	232 232	4
7 970	4 897	1 139	3 536	1 561	11 864	3 762	—	2 087	834	29 058	46 341	5
7 756	5 356	709	9 231	3 673	10 055	5 530	—	3 025	1 331	18 644	73 391	6
8 340	5 956	994	8 263	2 055	13 520	3 260	1 599	3 209	1 569	20 170	55 960	7
70 425	52 720	5 714	30 285	13 314	55 207	7 629	9 347	22 673	10 650	75 260	316 940	8
2 175	1 539	332	2 343	613	4 504	2 593	—	826	289	16 862	25 056	9
7 062	4 719	807	8 970	2 707	9 236	3 500	11	2 894	1 318	31 125	76 278	10
58 219	40 002	6 305	26 940	12 862	62 609	9 059	8 160	28 198	12 182	84 667	280 498	11
3 160	1 542	260	2 266	688	4 081	2 486	—	971	142	6 218	21 957	12
3 938	2 958	159	5 176	854	5 172	1 939	—	2 996	365	14 060	45 493	13
5 036	3 552	257	5 613	2 030	8 145	3 253	1 400	3 084	724	19 987	58 590	14
3 885	2 348	302	2 736	1 169	5 223	1 941	—	1 961	2 919	11 576	33 102	15
40 267	27 977	3 229	25 751	10 244	58 790	7 124	8 769	16 256	10 155	92 264	283 468	16
<b>158 970</b>	<b>104 490</b>	<b>23 296</b>	<b>110 022</b>	<b>47 763</b>	<b>304 809</b>	<b>94 953</b>	<b>26 027</b>	<b>92 930</b>	<b>30 495</b>	<b>450 446</b>	<b>1 202 352</b>	
3 435	1 995	842	2 428	963	5 852	4 233	—	950	258	14 728	30 324	1
3 088	2 134	212	4 500	981	7 684	1 465	1 288	3 132	983	10 693	42 306	2
4 865	2 723	1 142	3 884	1 881	6 056	5	1 450	3 057	1 400	19 323	48 381	3
42 411	30 323	4 560	21 401	12 553	87 835	18 915	10 264	23 168	9 009	77 223	226 597	4
1 594	1 016	236	1 461	732	4 036	1 765	—	2 215	885	7 721	17 233	5
31 947	20 139	6 204	12 662	6 485	53 832	16 319	3 090	17 991	6 141	66 329	168 872	6
11 201	7 213	1 637	7 749	3 317	28 444	5 406	6 082	8 131	2 475	28 970	75 944	7
10 889	7 210	988	9 039	3 981	18 741	5 893	2 367	4 611	1 337	37 342	106 216	8
7 563	4 791	1 348	8 918	3 312	18 809	6 335	—	6 569	1 477	27 243	82 129	9
5 249	2 922	1 342	6 577	2 823	8 373	3 133	11	3 221	841	24 401	68 727	10
11 228	7 433	1 197	6 690	3 167	20 783	10 488	1 466	3 737	2 371	39 431	81 977	11
2 144	1 449	113	2 055	402	3 920	1 328	—	2 056	185	5 127	18 383	12
1 880	1 068	489	2 171	693	3 493	2 363	—	982	458	8 506	25 935	13
2 895	1 770	511	3 737	1 564	9 945	4 118	9	3 700	496	13 070	38 723	14
2 623	1 668	463	3 702	621	5 319	3 113	—	1 974	209	15 850	41 649	15
9 820	7 244	811	5 425	2 120	10 475	5 459	—	3 153	983	24 037	55 086	16
3 766	2 109	832	3 931	1 022	5 719	3 075	—	1 883	216	18 077	44 500	17
2 372	1 283	369	3 692	1 146	5 493	1 540	—	2 400	771	12 375	29 370	18
<b>623 925</b>	<b>426 846</b>	<b>79 657</b>	<b>314 547</b>	<b>123 665</b>	<b>916 825</b>	<b>186 221</b>	<b>142 296</b>	<b>326 562</b>	<b>126 903</b>	<b>1 032 306</b>	<b>2 947 298</b>	
8 778	5 636	1 289	5 828	2 992	10 549	5 413	—	3 919	1 293	21 301	67 924	1
6 696	3 902	946	2 042	1 337	22 567	8 555	553	6 776	810	10 465	25 096	2
3 392	2 093	602	2 858	1 544	7 793	3 437	—	2 078	693	20 233	35 764	3
11 891	8 002	1 644	5 382	3 347	13 012	2 907	1 363	7 019	3 793	32 750	101 313	4
6 449	3 997	871	3 156	1 749	15 021	5 938	—	4 872	760	16 806	37 111	5
6 474	4 406	890	3 957	1 291	10 224	5 402	1 052	2 361	1 085	15 783	45 735	6
4 954	3 256	524	1 495	1 860	18 691	9 841	—	5 364	704	9 803	25 010	7
4 173	2 713	368	1 533	775	12 071	4 010	—	4 807	402	11 379	20 738	8
4 318	2 648	832	5 200	1 825	6 909	3 759	—	1 850	640	14 705	37 605	9
4 556	3 515	256	3 192	1 589	5 767	2 430	—	3 215	813	13 298	44 300	10
3 468	2 407	487	4 024	1 539	8 412	3 148	—	2 437	556	12 061	41 623	11
4 815	3 031	737	4 655	1 576	5 498	2 813	—	1 890	854	12 936	44 512	12

**Tabel 11. De enkelte primærkommuners drifts- og anlægsudgifter i 1981, fordelt på de vigtigste udgiftsom-**  
**(fortsat) Current and capital expenditure of municipalities, by main purpose 1981. Actual amounts (continued)**

Lb.- nr.		Driftsudgifter								
		Børne- tilskud og andre familie- ydelse	Dag- penge	Sund- heds- udgifter i alt	Heraf		Bolig- ydelse til pen- sionister	Bolig- sikring	Beskæf- tigelse af arbejds- løse	Admini- stration og plan- lægning i alt
					Hjemme- sygepleje	Kom- munele børne- tand- klinikker				
										1000 kr. -
5	Brørup	4 964	5 668	1 968	506	1 192	1 288	218	1 612	8 645
6	Esbjerg	67 190	79 882	25 656	6 748	13 790	23 059	11 083	31 441	140 205
7	Fanø	2 114	1 847	1 042	528	322	268	178	631	6 092
8	Grindsted	13 490	17 066	5 466	1 419	2 702	2 829	777	3 896	24 404
9	Helle	6 554	7 035	2 634	839	1 590	710	153	2 338	9 455
10	Holsted	5 181	5 084	1 969	741	934	1 089	169	1 918	9 510
11	Ribe	12 920	16 309	4 836	1 630	2 387	2 825	1 068	5 076	29 715
12	Varde	13 399	13 466	5 869	1 381	3 607	5 503	1 507	5 937	24 821
13	Vejen	11 652	12 482	4 553	1 484	2 560	4 008	834	4 891	22 995
14	Ølgod	7 898	7 892	3 310	1 010	1 568	905	111	2 276	9 682
	<b>Vejle amt i alt</b>	<b>253 765</b>	<b>302 191</b>	<b>100 142</b>	<b>27 452</b>	<b>53 188</b>	<b>76 153</b>	<b>21 427</b>	<b>127 233</b>	<b>481 392</b>
1	Brædstrup	6 049	6 790	2 400	815	1 311	1 597	185	2 238	11 327
2	Børkop	8 320	7 643	3 357	986	1 625	1 805	477	3 509	15 039
3	Egtved	10 199	10 533	5 433	1 367	2 305	1 408	209	3 846	16 815
4	Fredericia	37 767	56 380	12 998	3 596	6 824	15 726	3 802	15 700	66 714
5	Gedved	7 882	7 784	2 498	858	1 392	1 383	524	1 933	12 022
6	Give	10 043	11 444	4 289	1 177	2 631	1 829	354	2 726	16 578
7	Hedensted	10 652	11 153	4 047	867	2 125	1 646	482	5 386	15 677
8	Horsens	45 258	53 416	21 520	6 285	11 710	12 217	4 301	22 105	85 215
9	Jelling	3 279	3 476	1 618	482	839	601	227	1 146	6 984
10	Juelsminde	9 644	11 552	3 926	1 145	2 287	1 161	248	3 952	18 198
11	Kolding	43 512	51 489	14 673	3 550	8 084	18 172	5 579	32 734	93 871
12	Lunderskov	3 994	4 004	1 306	421	758	584	273	1 581	6 788
13	Nr. Snede	5 451	6 275	2 362	879	-	1 704	139	1 633	8 650
14	Tørring-Uldum	8 892	8 975	3 183	847	1 979	629	190	3 402	11 438
15	Vamdrup	5 292	5 214	2 167	615	1 231	1 327	349	2 453	9 389
16	Vejle	37 531	46 063	14 365	3 562	8 087	14 364	4 088	22 889	86 687
	<b>Ringkøbing amt i alt</b>	<b>207 932</b>	<b>237 718</b>	<b>81 055</b>	<b>24 305</b>	<b>42 713</b>	<b>36 210</b>	<b>11 207</b>	<b>79 400</b>	<b>333 200</b>
1	Avlum-Haderup	5 323	6 684	1 990	600	1 143	409	154	1 941	8 786
2	Brande	6 308	9 933	2 697	826	1 459	1 340	568	1 808	13 282
3	Egvad	7 240	6 513	3 385	1 166	1 773	876	251	1 815	14 374
4	Herning	47 564	52 130	15 113	3 671	7 143	8 458	3 073	17 605	72 814
5	Holmsland	3 853	4 208	1 753	530	873	384	130	1 100	6 451
6	Holstebro	29 195	33 077	10 409	2 373	6 250	5 427	1 405	11 989	44 386
7	Ikast	16 765	18 740	5 911	1 678	3 198	3 003	1 200	7 210	25 995
8	Lømvig	13 809	18 070	7 709	2 862	3 925	2 416	884	5 361	25 744
9	Ringkøbing	12 331	13 125	5 329	1 822	2 676	2 986	827	4 567	19 636
10	Skjern	9 115	10 722	4 162	1 484	2 112	1 971	448	3 060	15 832
11	Struer	15 071	16 862	5 256	1 305	3 128	3 143	799	9 081	23 960
12	Thyborøn-Harboør	4 035	5 205	1 742	544	1 137	494	176	1 608	6 982
13	Thyholm	3 123	3 021	1 217	481	631	443	33	1 184	4 819
14	Trehøje	7 422	8 872	2 728	812	1 437	719	195	2 384	8 878
15	Ulfborg-Vemb	5 656	6 513	2 082	884	855	1 092	304	1 653	8 914
16	Videbæk	9 465	13 024	4 602	1 400	2 561	1 640	366	3 597	13 696
17	Vinderup	6 505	5 542	2 817	1 341	1 121	957	284	2 002	9 730
18	Åskov	5 152	5 477	2 153	526	1 291	452	110	1 435	8 921
	<b>Århus amt i alt</b>	<b>447 882</b>	<b>553 612</b>	<b>181 604</b>	<b>52 747</b>	<b>97 170</b>	<b>150 038</b>	<b>69 213</b>	<b>251 990</b>	<b>879 416</b>
1	Ebeltoft	8 836	13 554	4 077	1 573	2 089	1 569	706	4 531	18 713
2	Galten	7 830	8 380	2 898	562	1 664	629	422	1 197	11 012
3	Gjern	5 469	6 175	2 452	601	1 418	330	211	2 700	9 872
4	Grenå	14 156	16 805	5 251	1 147	3 244	3 982	833	4 672	28 575
5	Hadsten	8 270	10 216	3 634	834	2 016	805	314	3 410	11 732
6	Hammel	7 355	9 158	3 315	819	1 732	1 004	347	1 840	12 822
7	Hinnerup	8 552	7 808	3 645	718	2 282	903	678	1 870	13 620
8	Hørning	6 072	7 801	2 570	485	1 684	1 227	888	2 914	10 672
9	Langå	5 619	6 837	2 902	832	1 563	786	175	2 879	10 882
10	Mariager	5 872	7 470	2 789	801	1 533	1 186	129	3 337	11 507
11	Midtdjurs	5 434	6 478	2 350	752	1 267	1 037	236	2 599	10 805
12	Nørhald	7 311	6 970	3 056	1 031	1 582	471	116	5 356	11 011

Anm. Bemærkninger til tabellerne - se side 10.

## råder. Absolutte tal.

Anlægsudgifter												Lb.- nr.
Anlægs- virk- somhed i alt	Byud- vikling, bolig- og miljøfor- anstalt- ninger i alt	Heraf			Forsy- ningsvirk- somheder, kollektiv trafik havne m.v. i alt	Kom- munale gader og veje	Folke- skole- væsen	Social- og sund- heds- væsen i alt	Heraf		Admini- stration og plan- lægning i alt	
		Jord- forsyning	Fritids- faciliteter	Spildevands- anlæg					Dagpleje og dag- instituo- tioner	Institutio- ner for ældre og handi- cappede		
1000 kr.												
6 490	2 584	2 116	245	138	-	473	36	2 719	1 889	830	655	5
135 086	61 798	34 024	721	7 233	25 190	6 613	24 057	13 171	6 398	2 236	701	6
5 136	471	14	-	20	149	2 302	34	284	22	262	334	7
25 699	14 601	3 657	3 474	5 454	660	733	1 934	5 147	-	5 147	-	8
11 326	5 397	1 603	60	3 473	-	3	3 988	1 934	-	1 934	-	9
7 055	5 207	1 076	419	3 712	-	42	152	-	-	-	1 654	10
14 021	4 300	2 840	422	552	1 404	1 898	3 718	2 379	1 342	949	279	11
51 782	18 932	10 344	2 662	4 455	21 893	5 427	177	956	751	105	751	12
22 849	16 817	5 776	8 482	2 521	272	4 740	166	854	792	62	-	13
9 602	2 996	1 390	-	1 503	-	884	1 194	4 524	7	4 391	-	14
<b>494 079</b>	<b>195 479</b>	<b>71 268</b>	<b>20 827</b>	<b>45 966</b>	<b>25 141</b>	<b>53 279</b>	<b>64 176</b>	<b>102 885</b>	<b>21 248</b>	<b>80 647</b>	<b>37 734</b>	
9 694	3 507	1 808	381	1 308	-	378	5 309	500	-	500	-	1
13 153	4 484	3 734	140	300	-	2 245	4 026	2 061	2 061	-	300	2
19 980	9 830	2 481	5 117	1 343	-	1 022	317	6 923	319	6 604	1 130	3
83 013	24 096	1 073	2 319	13 415	10 969	13 782	7 613	21 466	3 771	17 695	4 924	4
12 522	3 032	1 569	-	1 463	-	288	533	8 465	-	8 465	-	5
10 373	3 841	1 823	308	1 675	-	2 656	665	1 277	159	139	-	6
21 836	14 436	6 209	3 399	3 963	133	3 229	2 150	1 635	64	1 571	253	7
85 292	22 769	5 979	2 446	2 808	2 578	9 071	7 559	31 602	9 521	22 081	6 818	8
11 758	2 800	642	69	2 089	-	571	6 971	1 416	-	1 416	-	9
18 278	3 401	1 088	777	716	146	946	3 953	216	-	205	9 433	10
115 383	57 780	34 413	2 015	6 836	8 996	9 926	7 499	20 128	3 374	16 754	8 690	11
6 146	1 850	620	358	871	-	1 508	177	2 520	-	2 520	91	12
4 031	2 396	780	112	1 475	-	313	1 276	46	33	13	-	13
18 747	6 781	1 515	666	3 848	-	2 569	8 043	180	26	154	142	14
10 906	3 268	1 342	16	1 251	-	799	547	598	240	358	4 381	15
52 967	31 208	6 192	2 704	2 605	2 319	3 976	7 538	3 852	1 680	2 172	1 572	16
<b>357 735</b>	<b>119 570</b>	<b>45 790</b>	<b>11 720</b>	<b>45 698</b>	<b>56 471</b>	<b>40 118</b>	<b>52 636</b>	<b>33 505</b>	<b>9 224</b>	<b>19 531</b>	<b>15 677</b>	
2 854	2 009	1 232	67	313	-	134	-	123	-	-	-	1
7 260	5 030	2 037	589	1 054	-	-	975	465	-	465	790	2
6 325	3 010	2 525	-	464	312	1 122	60	1 614	-	1 614	-	3
100 959	17 277	7 059	272	6 853	50 895	11 463	4 290	2 247	49	1 905	1 517	4
15 049	5 561	4 797	-	292	554	979	7 909	÷ 5	-	÷ 5	34	5
62 542	15 821	6 881	689	7 756	2 306	3 841	17 012	3 857	2 607	÷ 805	3 696	6
24 716	12 870	5 030	51	6 388	101	1 497	4 955	715	260	455	-	7
20 326	9 708	3 034	82	4 510	442	483	2 796	3 988	566	2 131	279	8
16 881	8 588	1 610	21	728	44	2 998	2 063	2 901	375	2 414	221	9
21 862	8 063	1 844	635	5 477	309	4 699	1 786	6 531	9	6 257	-	10
30 248	9 266	2 807	4 579	1 851	797	3 458	4 332	8 063	4 946	2 647	2 920	11
9 962	3 640	1 157	4	2 475	-	1 717	3 282	816	353	463	-	12
2 878	1 432	238	12	1 182	-	1	361	1 084	-	1 084	-	13
9 758	3 615	1 677	1 544	390	-	4 315	1 828	-	-	-	-	14
5 161	2 153	420	1 420	313	205	201	190	-	-	-	2 412	15
13 697	7 547	1 703	-	5 708	-	1 519	796	27	21	6	3 808	16
3 787	2 129	979	240	370	506	153	-	999	38	900	-	17
3 470	1 851	760	1 515	÷ 426	-	1 538	1	80	-	-	-	18
<b>1 243 720</b>	<b>319 872</b>	<b>97 571</b>	<b>42 082</b>	<b>110 599</b>	<b>413 581</b>	<b>90 790</b>	<b>109 209</b>	<b>172 302</b>	<b>52 567</b>	<b>109 955</b>	<b>63 434</b>	
34 205	10 695	1 882	3 424	4 718	2 813	46	551	11 322	1 645	9 677	6 679	1
11 963	5 597	5 086	164	123	9	299	3 668	2 256	2 194	62	134	2
8 843	8 135	2 059	4 970	655	-	420	-	77	-	77	-	3
43 978	32 853	2 727	9 335	10 225	3 573	1 878	2 879	603	-	603	632	4
8 129	1 966	718	666	440	-	560	4 357	1 246	647	329	-	5
11 992	9 036	745	393	7 454	-	2 108	551	35	-	35	262	6
11 505	4 770	1 604	609	2 428	÷ 2	292	3 275	2 723	2 074	649	55	7
5 139	1 807	1 048	512	247	-	664	1 983	78	24	-	607	8
12 694	5 867	2 701	208	2 448	-	455	24	1 952	595	1 117	4 396	9
12 295	5 508	437	987	3 344	17	850	3 269	2 146	-	516	462	10
11 597	5 751	1 270	3 696	785	-	4 567	-	1 263	45	171	-	11
10 030	4 812	636	403	4 028	570	90	3 927	87	-	87	544	12

**Tabel 11. De enkelte primærkommuners drifts- og anlægsudgifter i 1981, fordelt på de vigtigste udgiftsom-**  
(fortsat) Current and capital expenditure of municipalities, by main purpose 1981. Actual amounts (continued)

Lb.- nr.		Driftsudgifter									
		Drifts- virk- somhed i alt	Byud- vikling, bolig- og miljøfor- anstalt- ninger i alt	Forsy- ningsvirk- somheder, kollektiv trafik, havne m.v. i alt	Vejvæsen i alt	Heraf		Heraf			Social- og sund- heds- væsen i alt
						Kom- munale gader og veje	Under- visning og kultur i alt	Folke- skole- væsen	Fritids- undervis- ning m.v.	Folke- biblioteks- væsen	
		1000 kr.									
13	Nr. Djurs	140 937	3 083	1 136	7 035	5 904	22 299	19 921	1 645	597	96 737
14	Odder	327 373	12 279	8 729	10 048	7 760	51 484	43 000	4 273	2 487	220 365
15	Purhus	143 336	3 436	489	7 472	6 092	29 996	26 925	2 174	798	92 103
16	Randers	1 594 683	56 290	240 915	25 354	18 442	206 068	145 754	17 567	36 011	971 394
17	Rosenholm	158 001	6 447	3 789	4 348	3 207	29 838	25 597	2 349	1 318	101 236
18	Rougso	154 282	5 414	1 102	5 661	4 626	23 069	20 151	1 812	793	108 777
19	Ry	152 552	3 913	2 146	4 745	3 167	27 626	23 470	2 665	1 368	100 713
20	Rønde	100 195	3 668	702	2 533	1 822	18 820	14 976	1 603	2 132	65 869
21	Samsø	101 111	3 470	1 735	2 921	2 504	13 214	11 396	702	933	73 351
22	Silkeborg	978 832	38 615	86 345	16 839	11 449	147 993	119 765	12 192	12 781	626 527
23	Skanderborg	349 768	15 160	5 331	7 796	5 904	60 787	51 221	6 059	2 233	232 352
24	Sønderhald	147 015	4 070	326	3 045	2 414	29 586	25 571	3 050	867	98 590
25	Them	98 027	4 008	361	4 183	3 492	18 515	16 720	1 258	284	64 144
26	Århus	6 024 615	230 907	796 603	106 536	72 535	805 521	631 614	70 628	71 306	3 666 575
	<b>Viborg amt i alt</b>	<b>4 250 145</b>	<b>154 608</b>	<b>143 700</b>	<b>124 954</b>	<b>96 975</b>	<b>720 808</b>	<b>594 639</b>	<b>59 632</b>	<b>46 621</b>	<b>2 823 972</b>
1	Bjerringbro	224 732	8 566	1 744	7 811	6 319	41 075	34 411	2 791	1 827	149 642
2	Fjends	123 406	4 645	677	3 460	1 767	24 059	21 020	1 925	956	81 439
3	Hanstholm	103 357	2 590	2 386	3 624	2 887	18 505	15 718	1 760	334	67 115
4	Hvorslev	106 656	3 679	884	3 476	2 486	17 158	15 767	1 031	325	73 981
5	Karup	108 298	4 825	1 430	2 098	1 493	23 348	18 812	2 533	1 610	67 984
6	Kjellerup	231 110	6 899	3 730	9 673	8 702	40 064	33 717	3 464	2 423	154 024
7	Morsø	473 078	11 671	7 086	14 766	11 863	76 975	62 116	5 499	4 299	332 084
8	Møldrup	131 771	4 128	476	3 457	2 507	23 457	21 187	1 702	358	91 348
9	Sallingsund	105 647	4 332	496	3 212	2 280	19 268	17 074	1 768	295	71 274
10	Skive	529 623	21 094	40 365	12 523	9 310	74 031	59 308	5 500	7 966	347 312
11	Spøttrup	128 824	4 370	1 131	5 422	4 344	23 859	20 978	2 154	626	85 550
12	Sundøre	129 784	5 011	3 233	4 036	2 823	22 922	20 321	2 027	360	85 857
13	Sydthy	241 474	8 557	2 355	5 481	4 664	39 798	34 726	2 422	2 095	169 310
14	Thisted	571 736	23 274	21 990	15 731	13 252	102 887	83 172	8 922	7 894	374 634
15	Tjele	132 089	3 514	585	4 438	3 513	24 524	22 195	1 654	621	90 887
16	Viborg	780 694	31 533	54 345	21 917	16 440	127 921	96 198	13 082	13 088	494 070
17	Ålestrup	127 866	5 920	787	3 829	2 325	20 957	17 919	1 398	1 544	87 461
	<b>Nordjyllands amt i alt</b>	<b>9 591 930</b>	<b>392 070</b>	<b>675 307</b>	<b>253 314</b>	<b>200 751</b>	<b>1 511 497</b>	<b>1 221 352</b>	<b>146 738</b>	<b>96 737</b>	<b>6 078 042</b>
1	Arden	143 799	5 023	420	4 785	3 337	23 710	20 274	1 949	1 376	100 436
2	Brovst	159 464	7 096	731	6 177	4 894	25 330	22 691	1 860	706	108 373
3	Brønderslev	396 567	11 945	26 120	10 658	7 214	60 901	50 133	6 114	3 430	260 344
4	Dronninglund	300 949	10 448	987	10 457	7 463	50 691	42 015	5 720	2 571	208 384
5	Farsø	149 856	6 484	3 114	5 954	3 921	22 899	20 785	1 580	467	101 268
6	Fjerritslev	151 281	10 024	498	4 735	5 015	22 092	19 904	1 530	633	104 513
7	Frederikshavn	729 318	35 987	114 842	16 763	12 833	97 220	79 843	7 265	7 223	415 708
8	Hadsund	187 850	7 607	784	3 099	2 444	27 706	24 277	1 583	1 793	135 339
9	Hals	169 586	8 345	644	5 652	4 924	29 282	25 051	3 128	1 037	113 590
10	Hirtshals	252 591	11 218	5 390	6 812	5 020	43 177	36 512	3 669	2 295	165 962
11	Hjørring	686 635	33 775	18 388	16 435	15 176	104 110	75 695	13 153	8 733	465 916
12	Hobro	287 287	8 304	30 060	7 273	5 994	44 516	36 328	4 452	3 213	175 874
13	Læsø	55 188	2 411	1 424	1 656	1 268	8 337	7 327	732	181	35 317
14	Løgstør	222 468	8 011	11 928	5 133	4 574	31 435	26 112	3 042	1 980	151 157
15	Løkken-Vrå	177 306	9 038	511	6 129	5 123	27 053	23 450	2 154	978	121 130
16	Nibe	132 505	6 262	774	4 000	2 241	21 568	18 539	1 681	1 331	90 404
17	Nørager	107 372	3 396	251	4 482	3 461	16 872	14 670	1 681	388	74 866
18	Pandrup	193 849	9 075	489	7 458	4 053	28 611	25 187	2 067	907	135 833
19	Sejflod	147 791	7 180	614	5 763	3 710	23 529	20 913	1 665	662	99 538
20	Sindal	163 171	6 094	1 150	5 979	4 731	26 481	24 066	1 906	262	111 833
21	Skagen	246 638	11 702	4 899	7 792	4 322	42 038	34 616	3 222	3 525	160 008
22	Skørping	167 561	4 670	544	5 225	3 729	27 853	25 524	1 786	462	117 756
23	Støvring	188 390	6 209	377	7 593	5 786	39 052	33 395	3 010	1 517	122 209
24	Sæby	327 881	10 440	13 892	12 101	9 957	51 687	43 199	4 955	2 977	217 236
25	Åbybro	166 565	5 613	2 249	7 292	4 978	36 370	32 216	2 618	1 495	100 499
26	Ålborg	3 472 089	134 694	433 571	67 275	60 124	543 370	407 478	61 759	45 166	2 044 213
27	Års	207 973	11 019	656	6 636	4 459	35 607	31 152	2 457	1 429	140 336

Anm. Bemærkninger til tabellerne – se side 10.

## råder. Absolutte tal.

Driftsudgifter												
Kontant- hjælp i alt	Heraf		Praktisk bistand i hjemmet	Hjælpe- midler og omsorgs- arbejde	Dagpleje og dag- institu- tioner i alt	Heraf			Døgnpleje og døgn- inst. for børn og unge i alt	Institutio- ner for ældre og handi- cappede	Sociale pen- sioner	Lb.- nr.
	Forbi- gående hjælp	Uddan- nelse m.v.				Dag- pleje	Vugge- stuer	Børne- haver				
1000 kr.												
5 800	4 019	546	3 909	823	3 739	2 686	8	935	722	16 857	46 598	13
15 165	7 980	2 942	11 151	3 445	17 751	5 260	1 428	9 190	3 127	35 802	91 703	14
3 929	2 345	767	1 824	1 351	9 494	4 256	—	4 911	566	15 614	33 014	15
66 748	50 296	6 413	48 383	12 903	63 752	7 508	14 241	28 023	18 015	124 743	416 579	16
4 246	3 180	520	4 312	2 659	9 762	4 391	—	3 429	949	13 025	42 749	17
6 933	5 032	795	3 323	1 574	6 423	3 305	—	1 966	556	18 766	47 431	18
6 187	4 084	827	4 028	2 384	8 951	3 886	—	2 852	568	17 061	39 147	19
2 911	1 868	492	2 610	1 393	6 381	3 979	—	2 250	304	9 732	27 562	20
3 853	2 677	446	4 106	809	3 017	2 830	—	—	435	9 353	40 593	21
37 427	20 583	3 729	32 765	7 682	56 461	8 708	7 388	19 257	9 587	89 983	248 950	22
15 654	11 041	2 137	10 905	4 110	25 920	7 767	1 979	9 588	2 852	35 768	81 342	23
4 847	2 866	878	4 072	1 074	8 556	3 829	—	1 870	581	14 140	40 193	24
4 388	2 817	531	1 895	1 250	6 703	3 697	—	2 786	434	6 921	26 218	25
375 873	262 452	49 188	137 942	60 784	553 401	66 466	114 284	192 917	75 804	433 021	1 238 488	26
<b>134 036</b>	<b>85 840</b>	<b>18 042</b>	<b>119 267</b>	<b>46 399</b>	<b>209 029</b>	<b>82 704</b>	<b>15 535</b>	<b>62 157</b>	<b>27 295</b>	<b>400 524</b>	<b>1 306 796</b>	
6 681	4 497	1 123	6 231	2 093	10 909	4 959	—	3 247	1 604	28 201	63 547	1
1 744	1 065	319	2 730	1 005	6 309	4 947	—	1 080	368	11 788	39 010	2
2 422	1 077	789	3 730	1 247	6 488	3 801	—	1 050	495	10 521	26 534	3
3 939	2 153	633	2 646	1 151	5 207	3 212	—	1 773	428	8 960	36 275	4
3 938	1 834	1 206	2 462	1 411	7 262	1 890	—	4 435	1 082	5 701	29 459	5
6 834	4 421	892	6 017	3 393	9 855	2 867	1 830	2 836	777	20 087	73 619	6
14 717	9 899	1 766	12 966	2 778	17 352	8 280	—	3 967	3 017	49 446	165 153	7
3 557	2 321	312	3 326	1 387	5 866	2 494	—	2 114	391	16 438	42 077	8
2 483	1 569	303	2 914	1 023	4 024	2 814	—	971	280	9 769	35 437	9
24 252	17 104	2 129	15 133	7 373	29 519	10 122	4 087	6 006	3 814	49 744	149 433	10
2 956	1 560	550	2 786	1 437	6 646	4 220	—	2 195	755	11 199	41 409	11
3 018	1 994	175	3 551	1 134	4 362	3 460	—	775	898	10 557	46 089	12
4 842	3 402	630	6 190	2 487	10 874	5 595	20	2 845	252	31 309	81 261	13
14 975	9 038	2 125	15 402	5 075	25 599	10 818	2 721	7 680	2 792	61 497	177 857	14
3 346	2 454	275	3 103	1 278	4 177	2 976	10	941	755	14 497	43 771	15
31 976	20 174	4 508	25 766	10 636	51 066	9 198	6 867	17 977	8 923	51 989	208 634	16
2 356	1 278	307	4 314	1 491	3 514	1 051	—	2 265	664	8 821	47 231	17
<b>319 120</b>	<b>228 951</b>	<b>27 865</b>	<b>286 577</b>	<b>90 088</b>	<b>451 838</b>	<b>153 471</b>	<b>18 566</b>	<b>153 197</b>	<b>55 517</b>	<b>783 016</b>	<b>2 696 191</b>	
4 270	2 846	686	4 100	1 738	5 844	4 361	—	1 257	721	16 162	46 962	1
4 759	3 581	391	4 570	1 855	6 048	4 972	—	849	454	14 413	53 559	2
14 282	10 310	1 321	10 117	2 898	18 785	6 487	1 377	5 015	2 506	34 626	118 607	3
6 351	3 960	961	7 578	2 907	28 088	8 000	—	2 802	721	30 944	92 144	4
4 420	3 049	351	4 898	1 492	5 319	3 441	—	1 730	381	15 333	49 992	5
2 914	1 980	257	3 977	1 239	4 790	3 579	—	964	448	14 485	52 930	6
33 124	23 146	4 932	16 673	6 352	30 871	10 403	1 128	9 220	6 357	51 496	165 366	7
6 154	4 228	629	6 009	2 149	9 602	3 207	—	4 478	1 414	19 711	62 136	8
3 229	2 377	295	3 815	969	8 990	6 535	—	2 264	529	14 618	53 818	9
7 781	5 597	917	7 334	2 515	12 230	4 335	1 262	5 011	1 829	25 967	68 346	10
14 654	10 731	947	21 700	7 859	39 141	11 707	3 556	10 448	4 293	77 021	203 298	11
6 967	4 792	681	8 041	1 785	9 727	3 988	—	3 565	1 363	26 498	83 132	12
1 226	815	20	1 793	407	891	317	—	—	148	6 831	17 287	13
8 084	6 079	870	6 433	2 415	8 044	4 789	—	2 769	1 325	21 168	74 645	14
4 963	3 140	539	4 986	2 023	5 697	3 803	—	1 727	795	16 365	63 736	15
3 076	1 837	308	4 060	1 788	5 212	3 608	—	1 463	501	12 929	43 344	16
3 299	2 204	162	4 406	980	3 659	2 561	—	863	606	9 712	36 981	17
7 000	5 009	584	3 671	1 801	8 237	3 674	—	2 698	1 121	16 184	62 640	18
4 453	3 102	264	4 853	922	7 837	2 943	—	3 152	346	14 983	44 014	19
4 817	3 130	343	4 331	911	7 408	5 158	8	984	442	16 986	53 133	20
10 376	8 884	317	6 777	1 686	14 748	3 133	1 619	5 769	1 955	14 451	62 278	21
7 648	4 087	1 653	5 495	2 248	5 713	2 937	—	2 609	661	18 859	51 760	22
3 436	2 162	293	4 865	1 756	14 962	6 802	—	3 007	951	18 669	48 947	23
10 243	6 772	900	9 627	1 888	13 003	7 738	—	3 660	1 058	29 708	102 095	24
4 083	2 593	355	4 660	1 245	10 482	5 217	—	3 645	608	10 180	42 445	25
132 769	99 359	8 107	115 523	34 124	158 108	25 240	9 616	69 572	23 622	216 538	872 435	26
4 742	3 181	782	6 285	2 136	8 402	4 536	—	3 676	362	18 179	70 161	27

**Tabel 11. De enkelte primærkommuners drifts- og anlægsudgifter i 1981, fordelt på de vigtigste udgiftsom-**  
(fortsat) Current and capital expenditure of municipalities, by main purpose 1981. Actual amounts (continued)

Lb.- nr.	Driftsudgifter									
	Børne- tilskud og andre familie- ydelse	Dag- penge	Sund- heds- udgifter i alt	Heraf		Bolig- ydelse til pen- sionister	Bolig- sikring	Beskæf- tigelse af arbejds- løse	Admini- stration og plan- lægning i alt	
				Hjemme- sygepleje	Kom- munale børne- tand- klinikker					
	1000 kr.									
13	Nr. Djurs .....	5 823	6 867	2 835	1 196	1 376	325	89	1 622	10 647
14	Odder .....	12 014	13 894	5 182	1 798	2 376	3 484	978	4 521	24 468
15	Purhus .....	7 662	9 135	3 059	735	1 732	1 016	96	3 799	9 840
16	Randers .....	52 800	59 916	16 000	4 456	8 874	22 256	6 213	51 901	94 662
17	Rosenholm .....	6 815	7 371	3 890	1 168	1 887	1 045	403	3 246	12 343
18	Rougsø .....	6 169	8 253	2 492	946	1 275	1 281	163	3 673	10 259
19	Ry .....	6 658	7 363	3 306	840	2 118	1 060	318	3 246	13 409
20	Rønde .....	4 131	5 715	2 187	692	1 167	851	105	1 365	8 603
21	Samsø .....	3 409	4 229	1 896	1 232	586	435	110	725	6 420
22	Silkeborg .....	37 736	42 300	13 927	3 443	8 342	9 811	3 902	24 058	62 513
23	Skanderborg .....	16 631	18 262	5 502	1 390	3 085	4 895	2 526	6 747	28 342
24	Sønderhald .....	6 641	8 366	3 514	1 200	1 845	988	321	3 801	11 398
25	Them .....	4 636	5 571	1 851	611	1 043	319	118	3 363	6 816
26	Århus .....	185 981	248 718	77 024	22 885	39 390	88 343	48 816	102 618	418 473
	<b>Viborg amt i alt .....</b>	<b>172 786</b>	<b>187 180</b>	<b>71 753</b>	<b>26 400</b>	<b>25 089</b>	<b>37 100</b>	<b>8 248</b>	<b>77 910</b>	<b>282 103</b>
1	Bjerringbro .....	9 667	9 603	3 658	1 295	1 892	1 844	615	3 338	15 894
2	Fjends .....	6 297	6 680	2 468	938	—	354	57	2 135	9 126
3	Hanstholm .....	5 038	5 681	2 209	1 058	837	363	287	1 593	9 137
4	Hvorslev .....	4 971	5 955	1 809	586	964	531	152	1 378	7 478
5	Karup .....	5 976	5 838	2 345	953	1 018	491	139	1 340	8 613
6	Kjellerup .....	10 309	11 677	4 351	1 217	2 231	1 789	403	3 612	16 720
7	Morsø .....	17 372	22 263	8 490	4 106	15	3 952	422	11 130	30 496
8	Møldrup .....	5 942	7 489	1 978	647	—	368	100	1 816	8 905
9	Sallingsund .....	4 785	5 799	1 909	979	—	379	226	2 000	7 065
10	Skive .....	18 710	20 468	8 857	2 658	4 770	6 695	1 161	8 086	34 298
11	Spøttrup .....	5 892	6 481	2 789	889	1 152	677	100	2 027	8 492
12	Sundøre .....	5 323	5 998	2 176	843	—	411	76	1 798	8 725
13	Sydthy .....	8 989	11 094	3 586	1 446	1 629	1 389	226	5 850	15 973
14	Thisted .....	22 023	21 197	8 921	2 929	4 269	5 107	821	9 628	33 220
15	Tjele .....	6 198	7 831	2 315	834	1 182	432	159	2 453	8 141
16	Viborg .....	29 686	26 987	11 393	4 110	4 959	11 631	3 192	16 502	50 908
17	Ålestrup .....	5 608	6 139	2 499	912	171	687	112	3 224	8 912
	<b>Nordjyllands amt i alt .....</b>	<b>365 517</b>	<b>422 670</b>	<b>136 980</b>	<b>41 495</b>	<b>68 505</b>	<b>107 969</b>	<b>37 700</b>	<b>272 606</b>	<b>681 700</b>
1	Arden .....	6 133	7 151	2 412	685	1 311	383	192	3 857	9 425
2	Brovst .....	6 463	5 962	2 776	820	1 220	1 303	308	4 991	11 757
3	Brønderslev .....	14 252	18 565	6 014	1 558	2 178	5 091	845	11 460	26 599
4	Dronninglund .....	11 292	12 222	4 760	1 396	2 710	2 835	506	5 727	19 982
5	Farsø .....	6 304	6 266	2 391	1 055	940	870	271	2 521	10 137
6	Fjerritslev .....	6 107	7 418	3 168	1 317	1 477	738	205	5 327	9 419
7	Frederikshavn .....	27 701	35 458	9 289	2 301	5 264	10 758	3 588	14 171	48 798
8	Hadsund .....	6 979	9 081	2 892	787	1 593	1 591	375	6 059	13 315
9	Hals .....	7 433	7 609	2 821	1 008	1 313	1 068	160	7 972	12 073
10	Hirtshals .....	11 962	13 743	4 544	967	2 315	2 144	690	5 582	20 032
11	Hjørring .....	24 924	28 540	8 324	2 793	3 889	12 990	3 571	16 624	48 011
12	Hobro .....	9 910	9 974	4 569	1 860	1 860	2 600	532	9 801	21 260
13	Læsø .....	2 234	1 767	1 253	282	848	173	39	1 129	6 043
14	Løgstør .....	8 522	9 124	3 268	963	1 634	1 657	476	4 367	14 804
15	Løkken-Vrå .....	6 423	6 523	2 592	841	1 245	1 691	303	3 298	13 445
16	Nibe .....	5 228	8 259	2 422	571	1 438	458	65	2 444	9 497
17	Nørager .....	4 440	4 086	2 399	804	1 240	552	85	3 293	7 505
18	Pandrup .....	8 041	9 996	3 549	1 222	1 959	981	297	11 253	12 383
19	Sejlfjord .....	6 343	6 849	3 286	1 370	1 451	701	125	3 928	11 167
20	Sindal .....	7 103	7 755	2 985	822	1 609	1 072	107	4 084	11 634
21	Skagen .....	11 208	19 331	4 476	1 234	2 321	3 663	1 311	6 583	20 199
22	Skørping .....	7 333	8 046	4 196	1 237	2 227	645	227	4 318	11 513
23	Støvring .....	8 562	9 089	4 464	1 256	2 590	1 017	283	4 758	12 950
24	Sæby .....	13 345	14 418	5 358	1 330	2 620	3 577	645	8 188	22 525
25	Åbybro .....	9 143	7 318	3 141	740	1 958	429	288	5 332	14 542
26	Ålborg .....	119 121	137 403	36 416	11 147	17 751	46 683	21 896	112 461	248 966
27	Års .....	9 011	10 717	3 215	1 129	1 544	2 299	310	3 078	13 719

Anm. Bemærkninger til tabellerne – se side 10.

## råder. Absolutte tal.

Anlægsudgifter												Lb.- nr.
Anlægs- virk- somhed i alt	Byud- vikling, bolig- og miljøfor- anstalt- ninger i alt	Heraf			Forsy- ningsvirk- somheder, kollektiv trafik havne m.v. i alt	Kom- munele gader og veje	Folke- skole- væsen	Social- og sund- heds- væsen i alt	Heraf		Admini- stration og plan- lægning i alt	
		Jord- forsyning	Fritids- faciliteter	Spilde- vands- anlæg					Dagpleje og dag- institu- tioner	Institutio- ner for ældre og handi- cappede		
1000 kr.												
14 321	3 178	888	-	1 881	382	1 025	474	9 262	1 641	7 618	-	13
33 470	12 386	7 193	212	4 934	135	8 552	3 474	8 649	61	8 588	203	14
13 340	4 751	1 988	261	2 502	71	526	7 862	130	54	76	-	15
301 169	39 194	9 892	647	16 985	204 229	5 107	12 425	21 191	3 289	17 665	14 584	16
9 380	2 304	1 085	252	813	39	697	100	265	72	-	5 971	17
7 590	5 320	1 456	953	2 440	-	127	1 225	708	-	708	142	18
7 951	4 368	1 930	194	2 238	319	1 252	334	1 442	432	459	-	19
6 871	2 359	2 045	121	193	-	2 234	1 278	-	-	-	-	20
6 455	5 463	334	-	1 197	-	403	2	23	-	23	564	21
66 829	20 435	4 666	1 833	8 408	4 581	11 085	13 420	8 775	2 020	5 102	4 428	22
27 201	9 996	5 475	1 124	2 827	170	3 394	2 620	5 490	1 660	2 984	1 106	23
4 583	3 301	1 657	21	1 620	135	196	249	667	35	77	35	24
6 834	3 172	2 205	436	531	21	140	2 656	602	-	602	243	25
555 356	106 848	35 844	10 661	27 135	196 519	43 823	38 606	91 310	36 079	52 730	22 387	26
<b>232 105</b>	<b>111 853</b>	<b>41 636</b>	<b>12 335</b>	<b>34 268</b>	<b>5 365</b>	<b>16 548</b>	<b>30 870</b>	<b>39 087</b>	<b>6 250</b>	<b>30 036</b>	<b>11 510</b>	
11 275	9 566	7 460	34	1 836	-	1 709	-	-	-	-	-	1
3 802	2 794	516	84	912	-	604	375	29	-	29	-	2
7 980	3 208	1 377	-	1 798	404	21	205	4 137	-	4 137	5	3
9 555	2 734	1 675	237	556	-	2 923	2 122	1 564	-	51	96	4
3 879	998	849	-	149	-	1 109	610	1 162	-	81	-	5
10 913	6 518	2 097	2 081	2 200	231	190	390	2 445	1 361	1 084	-	6
23 684	10 620	6 409	537	2 746	637	642	5 759	1 215	229	929	29	7
7 352	4 172	2 296	-	1 833	-	1 079	2 101	-	-	-	-	8
9 824	4 640	510	-	2 624	-	870	-	4 310	-	4 310	-	9
19 648	11 881	1 878	8 930	1 006	859	443	2 397	3 077	2 729	348	184	10
8 056	2 438	1 383	24	789	678	1 273	1 127	2 540	916	1 578	-	11
6 132	1 075	713	-	112	-	44	-	5 013	-	5 013	-	12
15 384	10 246	2 204	45	6 902	-	312	3 315	847	63	784	-	13
27 072	19 143	3 307	-	1 713	1 390	1 563	3 653	1 306	237	965	17	14
4 845	3 140	1 034	221	1 577	-	53	-	1 597	712	885	55	15
43 159	11 772	5 754	142	3 032	1 166	2 690	6 813	234	3	231	11 124	16
19 545	6 908	2 174	-	4 483	-	1 023	2 003	9 611	-	9 611	-	17
<b>783 930</b>	<b>317 537</b>	<b>106 701</b>	<b>23 330</b>	<b>134 541</b>	<b>64 108</b>	<b>72 981</b>	<b>116 571</b>	<b>141 709</b>	<b>27 751</b>	<b>105 067</b>	<b>39 379</b>	
4 343	3 812	201	3	3 227	-	90	2	439	-	439	-	1
12 262	1 906	1 391	÷ 2	517	-	177	4 686	5 493	-	5 107	-	2
20 529	5 955	3 287	-	1 233	8 191	528	551	49	-	49	4 617	3
16 534	8 500	4 200	12	1 520	14	-	2 117	5 603	3 376	2 195	-	4
16 395	9 594	1 326	1 229	7 039	-	349	1 520	4 932	1 884	2 564	-	5
14 873	13 820	1 342	529	11 678	÷ 17	62	305	537	-	537	-	6
78 402	29 033	9 160	6 296	11 357	14 015	10 098	14 479	3 676	203	3 307	2 380	7
18 750	4 866	973	40	1 815	170	926	185	12 161	392	11 769	182	8
16 518	2 335	2 029	-	286	-	428	6 480	5 139	-	4 522	2 136	9
29 821	21 620	8 395	401	12 747	1 115	1 731	3 599	1 019	312	557	308	10
51 814	23 317	6 820	1 632	4 947	3 165	6 795	6 551	6 222	1 653	2 534	1 082	11
35 912	22 033	6 907	5 854	3 022	833	1 587	6 256	1 607	-	1 112	2 391	12
1 054	853	23	215	107	-	-	56	145	-	145	-	13
15 576	10 314	1 598	113	8 325	-	1 378	955	2 798	110	2 688	131	14
5 928	3 589	731	-	1 988	-	269	663	554	416	138	853	15
8 272	6 319	2 173	2	4 137	147	-	1 413	65	65	-	31	16
6 574	2 393	564	119	998	-	368	496	3 317	-	3 317	-	17
19 951	7 840	4 677	262	2 060	-	967	394	1 185	171	-	9 565	18
8 410	2 689	1 375	31	1 127	32	601	3 744	1 156	1 022	65	188	19
8 829	6 013	2 720	-	2 767	276	352	-	144	144	-	1 521	20
17 075	6 738	2 050	360	112	420	1 677	406	7 619	-	7 393	23	21
14 408	5 012	155	-	4 857	-	46	571	7 537	-	7 537	-	22
37 321	13 107	3 286	1 569	5 624	-	662	9 824	11 171	-	11 023	300	23
22 860	8 662	916	226	6 674	1 752	2 455	6 920	2 040	8	1 640	809	24
9 309	2 454	1 088	442	826	262	-	5 983	414	157	257	196	25
270 601	82 974	34 396	3 629	32 768	32 745	37 545	37 300	52 860	17 838	32 345	12 666	26
21 609	11 789	4 918	368	2 783	988	3 890	1 115	3 827	-	3 827	-	27

**Tabel 12. Den procentvise stigning i kr. pr. indbygger fra 1980 til 1981 for de vigtigste udgiftsområder for**  
 Percentage increase from 1980 to 1981 in municipalities' current expenditure per head of population for main purposes

Lb.- nr.	Driftsudgifter					Heraf Kommunale gader og veje
	Drifts- virksomhed i alt	Byudvikling, bolig- og miljøforan- staltninger i alt	Forsynings- virksomheder, kollektiv trafik, havne m.v. i alt	Vejvæsen i alt	Pct.	
<b>Primærkommuner i alt</b> .....	<b>13,1</b>	<b>14,9</b>	<b>24,6</b>	<b>8,6</b>		<b>9,4</b>
København .....	12,3	12,9	21,2	4,6		3,1
Frederiksberg .....	12,9	17,2	22,9	7,2		3,4
<b>Københavns amt i alt</b> .....	<b>13,4</b>	<b>13,6</b>	<b>9,9</b>	<b>12,9</b>		<b>11,9</b>
1 Ballerup .....	12,5	6,4	12,7	9,0		12,3
2 Brøndby .....	15,1	4,6	6,2	9,9		÷ 11,6
3 Dragør .....	14,1	5,9	24,8	16,7		22,2
4 Gentofte .....	10,7	13,4	7,5	5,3		5,1
5 Gladsaxe .....	11,8	17,4	6,8	3,8		3,0
6 Glostrup .....	14,9	12,9	20,8	9,0		13,7
7 Herlev .....	15,0	9,8	10,4	15,9		17,0
8 Albertslund .....	14,3	7,2	17,6	14,3		12,9
9 Hvidovre .....	15,6	27,3	11,1	12,9		9,6
10 Høje Tåstrup .....	16,1	17,6	4,1	34,3		42,5
11 Ledøje-Smørum .....	13,6	42,4	39,3	17,3		26,9
12 Lyngby-Tårnbæk .....	14,4	23,4	÷ 27,1	13,6		12,9
13 Rødovre .....	13,3	5,8	1,0	26,7		27,0
14 Søllerød .....	12,4	10,1	15,1	9,6		12,2
15 Ishøj .....	12,4	12,3	4,3	13,6		6,9
16 Tårnby .....	14,2	13,5	10,2	11,2		10,2
17 Vallensbæk .....	12,2	9,9	2,6	13,8		18,2
18 Værløse .....	11,4	6,9	17,9	14,6		12,6
<b>Frederiksborg amt i alt</b> .....	<b>13,7</b>	<b>13,2</b>	<b>23,0</b>	<b>11,1</b>		<b>15,8</b>
1 Allerød .....	14,3	8,9	16,0	19,0		20,3
2 Birkerød .....	13,6	10,8	8,1	11,4		15,1
3 Farum .....	14,3	21,8	4,9	÷ 1,5		8,0
4 Fredensborg-Humlebæk .....	13,0	9,6	20,6	13,5		10,8
5 Frederikssund .....	15,9	22,1	24,3	23,1		21,4
6 Frederiksværk .....	14,5	13,7	29,2	18,2		17,2
7 Græsted-Gilleleje .....	13,9	÷ 6,4	22,6	23,8		27,2
8 Helsingø .....	9,4	16,6	13,6	2,5		14,3
9 Helsingør .....	14,7	7,6	21,7	2,2		9,8
10 Hillerød .....	14,8	19,9	23,2	9,4		20,3
11 Hundested .....	12,6	13,2	÷ 5,2	0,6		÷ 7,1
12 Hørsholm .....	13,2	37,6	38,9	21,6		30,0
13 Jægerspris .....	14,0	32,8	19,8	16,0		9,4
14 Karlebo .....	11,6	÷ 2,6	31,9	11,6		9,5
15 Skibby .....	17,6	8,8	÷ 39,0	93,5		141,2
16 Skævinge .....	11,6	6,7	24,2	20,4		27,8
17 Slangerup .....	13,1	26,8	13,8	3,6		2,4
18 Stenløse .....	11,8	14,9	42,4	÷ 15,7		÷ 1,6
19 Ølstykke .....	11,7	32,8	67,4	17,0		31,4
<b>Roskilde amt i alt</b> .....	<b>13,7</b>	<b>11,3</b>	<b>24,9</b>	<b>15,0</b>		<b>19,2</b>
1 Bramsnæs .....	14,6	30,3	÷ 1,9	27,1		43,4
2 Greve .....	14,1	11,0	15,4	23,5		31,0
3 Gundsø .....	18,2	290,3	÷ 24,5	12,6		19,6
4 Hvalsø .....	12,1	13,6	4,6	÷ 7,9		1,0
5 Køge .....	15,2	17,7	38,3	21,0		25,9
6 Lejre .....	12,8	13,4	16,9	14,4		27,5
7 Ramsø .....	8,9	17,4	14,6	÷ 15,1		÷ 22,1
8 Roskilde .....	13,4	11,9	23,7	17,5		22,9
9 Skovbo .....	11,5	21,0	11,0	5,7		÷ 6,9
10 Solrød .....	11,5	÷ 20,4	10,1	26,4		55,9
11 Vallø .....	18,3	24,7	29,8	11,2		7,9

Anm. Bemærkninger til tabellerne - se side 10.



## den enkelte primærkommune

Undervisning og kultur i alt	Driftsudgifter								Praktisk bistand i hjemmet	Lb.- nr.
	Heraf				Social- og sundheds- væsen i alt	Kontanthjælp i alt	Heraf			
	Folkeskole- væsen	Fritids- undervis- ning m.v.	Folke- biblioteks- væsen	Forbigående hjælp			Uddannelse m.v.			
				Pct.						
12,0	11,6	14,3	12,5	12,0	23,4	31,6	14,4	11,4		
12,0	11,3	14,4	15,6	10,9	21,3	23,3	15,0	11,6		
15,3	9,7	85,8	15,4	11,0	22,6	27,7	16,3	16,8		
9,7	9,7	7,8	9,6	14,6	19,0	26,0	21,0	15,7		
10,8	10,7	14,7	11,4	13,3	22,6	27,6	18,7	15,0	1	
8,2	6,9	15,8	13,2	18,9	15,3	16,9	52,1	19,9	2	
12,8	12,7	8,0	15,0	12,5	÷3,8	÷9,0	2,1	11,6	3	
2,7	0,9	5,5	6,3	11,7	21,0	34,4	20,6	7,8	4	
7,1	9,1	÷5,8	5,7	12,7	10,6	19,3	÷3,9	15,4	5	
7,1	7,6	÷1,3	9,0	18,4	37,1	40,4	46,3	9,6	6	
15,0	14,2	16,1	11,8	15,7	34,1	37,7	32,5	18,2	7	
13,7	14,5	4,0	12,7	14,3	15,5	18,7	26,2	20,1	8	
11,0	10,5	10,4	14,1	16,5	20,0	28,1	18,5	19,9	9	
13,0	12,6	19,1	8,2	16,7	30,8	49,0	20,0	19,4	10	
10,5	10,6	10,4	14,3	13,7	23,5	52,3	21,7	10,8	11	
7,9	6,8	7,2	8,1	16,7	33,1	55,6	28,6	31,8	12	
9,8	9,3	11,1	10,1	14,7	23,9	31,3	23,9	18,3	13	
8,1	9,0	÷3,8	12,4	14,5	21,8	26,8	21,8	19,3	14	
12,3	13,4	2,7	9,2	12,0	2,9	2,4	46,2	11,2	15	
12,1	12,4	12,5	8,8	15,2	16,2	28,2	36,0	1,9	16	
9,0	10,8	1,4	÷0,3	14,9	8,6	28,4	4,2	17,8	17	
11,4	11,1	15,1	10,1	11,8	9,7	26,2	8,2	20,6	18	
14,2	14,4	10,9	12,8	12,8	22,7	35,9	6,7	14,9		
12,1	15,0	÷33,1	38,9	15,6	34,1	74,1	19,7	9,6	1	
14,5	11,1	19,6	12,9	13,9	16,8	27,7	16,7	7,5	2	
16,7	21,0	12,8	÷11,4	13,9	17,2	25,7	0,5	18,8	3	
12,4	13,0	8,0	11,4	12,7	34,2	44,2	31,5	18,1	4	
16,3	15,6	14,9	20,3	11,5	16,9	26,4	6,5	36,5	5	
17,0	16,0	20,1	17,3	12,4	25,2	39,5	24,7	÷2,8	6	
16,1	16,8	3,7	19,0	15,9	43,9	49,3	33,5	29,6	7	
6,2	6,0	5,7	9,7	10,3	20,8	29,5	9,1	2,1	8	
16,1	15,8	13,4	19,9	14,4	35,6	50,4	7,1	18,1	9	
16,5	16,9	21,7	11,2	12,1	20,5	38,5	÷3,0	10,7	10	
15,7	13,5	35,2	18,7	12,0	38,4	59,8	18,4	11,8	11	
8,7	9,8	11,8	1,4	10,5	13,7	25,1	3,7	11,4	12	
14,5	14,0	17,1	22,8	12,6	15,0	45,2	÷14,8	25,9	13	
14,9	14,8	16,1	11,3	9,3	5,5	6,4	8,6	7,3	14	
12,6	12,7	10,9	11,7	17,0	48,1	102,9	÷2,8	23,3	15	
8,8	9,5	÷1,9	16,5	12,3	38,5	31,2	81,1	24,6	16	
11,6	12,3	6,5	12,1	13,0	13,6	40,4	÷18,6	3,2	17	
15,9	15,2	22,5	12,7	11,6	7,0	29,1	÷3,3	21,9	18	
14,4	15,0	10,3	8,3	7,5	÷10,5	7,2	÷32,1	36,2	19	
14,6	13,3	16,6	24,0	11,9	28,5	45,4	21,2	8,2		
11,3	9,7	÷6,2	18,5	15,0	25,0	58,1	31,4	17,1	1	
11,5	13,0	18,8	25,6	14,3	23,6	47,3	22,5	13,3	2	
18,3	18,2	23,3	11,2	16,6	33,5	64,8	42,6	22,0	3	
15,8	15,0	8,4	19,1	12,3	33,8	59,8	9,4	24,3	4	
12,1	15,1	27,9	27,8	12,2	32,9	46,7	17,7	15,9	5	
16,7	15,6	3,2	9,4	10,9	47,4	53,1	116,1	28,6	6	
10,4	11,8	10,0	20,4	8,4	22,1	58,5	19,4	4,1	7	
12,4	13,4	12,3	15,6	10,4	25,8	35,2	1,8	÷7,2	8	
13,7	14,4	7,1	40,4	10,2	18,5	21,9	36,9	8,7	9	
15,6	16,1	22,4	15,5	12,8	36,2	73,0	80,8	25,5	10	
18,0	24,7	13,5	258,1	15,7	61,0	107,9	69,6	19,4	11	

**Tabel 12. Den procentvise stigning i kr. pr. indbygger fra 1980 til 1981 for de vigtigste udgiftsområder for (fortsat) Percentage increase from 1980 to 1981 in municipalities' current expenditure per head of population for main purposes (cont.)**

Lb.- nr.	Driftsudgifter				
	Hjælpe- midler og omsorgs- arbejde	Dagpleje- og dag- institutioner	Døgnpleje og døgn- inst. for børn og unge i alt	Institutioner for ældre og handi- cappede	Sociale pensioner
			Pct.		
<b>Primærkommuner i alt</b> .....	<b>8,5</b>	<b>19,7</b>	<b>16,4</b>	<b>14,7</b>	<b>9,4</b>
København.....	15,7	19,2	17,6	12,4	9,1
Frederiksberg .....	13,4	23,1	19,2	13,8	8,7
<b>Københavns amt i alt</b> .....	<b>5,9</b>	<b>22,1</b>	<b>18,8</b>	<b>15,9</b>	<b>13,1</b>
1 Ballerup .....	÷ 2,8	16,5	6,8	22,9	16,8
2 Brøndby .....	13,8	27,0	22,4	22,2	18,3
3 Dragør .....	6,1	32,6	9,9	12,2	12,2
4 Gentofte.....	÷ 2,6	20,9	18,0	13,9	10,5
5 Gladsaxe.....	2,6	19,1	1,0	13,5	13,7
6 Glostrup .....	3,7	40,3	16,9	15,9	15,1
7 Hørlev .....	19,5	20,8	33,6	13,5	14,2
8 Albertslund .....	13,3	16,3	5,1	6,7	17,7
9 Hvidovre.....	4,6	30,7	46,4	13,0	12,8
10 Høje Tåstrup .....	5,5	25,1	22,7	10,2	13,1
11 Ledøje-Smørum .....	÷ 0,3	18,5	÷ 5,3	22,1	7,1
12 Lyngby-Tårnbæk .....	10,4	28,7	27,0	20,4	12,3
13 Rødovre .....	16,4	21,9	28,7	18,0	12,8
14 Søllerød .....	÷ 0,9	15,2	8,1	16,8	13,3
15 Ishøj .....	5,3	18,2	13,8	13,9	16,1
16 Tårnby.....	17,4	26,1	32,2	31,9	13,9
17 Vallensbæk .....	7,2	13,8	45,3	41,7	12,6
18 Værløse .....	15,7	10,9	24,3	11,3	14,0
<b>Frederiksborg amt i alt</b> .....	<b>6,9</b>	<b>18,7</b>	<b>10,7</b>	<b>14,3</b>	<b>12,0</b>
1 Allerød .....	÷ 10,7	26,8	14,0	13,7	11,9
2 Birkerød .....	4,8	16,7	12,1	17,4	14,9
3 Farum .....	÷ 6,7	15,7	40,9	4,8	18,7
4 Fredensborg-Humlebæk .....	÷ 10,8	15,3	5,4	11,1	10,4
5 Frederikssund .....	2,6	12,7	÷ 0,3	20,8	10,9
6 Frederiksværk .....	÷ 12,6	14,1	34,4	16,6	13,4
7 Græsted-Gilleleje .....	29,6	32,5	÷ 6,3	16,0	10,0
8 Helsingør .....	17,1	14,8	÷ 2,7	10,8	9,7
9 Helsingør .....	12,9	25,4	13,6	16,2	12,0
10 Hillerød.....	7,8	19,0	÷ 7,5	11,2	13,3
11 Hundested .....	26,2	24,0	23,2	8,8	8,3
12 Hørsholm .....	19,6	10,6	÷ 4,0	10,8	11,7
13 Jægerspris.....	8,2	22,9	÷ 15,5	15,2	6,6
14 Karløbe .....	÷ 3,2	11,0	29,2	26,2	18,4
15 Skibby.....	3,6	32,2	30,3	13,5	8,6
16 Skævinge .....	÷ 5,3	28,9	9,1	14,5	11,5
17 Slangerup .....	10,7	14,5	25,5	14,3	12,1
18 Stenløse .....	÷ 0,6	19,5	6,1	24,6	11,9
19 Ølstykke .....	÷ 1,0	13,7	7,4	32,8	15,1
<b>Roskilde amt i alt</b> .....	<b>15,7</b>	<b>15,7</b>	<b>17,8</b>	<b>13,2</b>	<b>9,3</b>
1 Bramsnæs .....	27,5	17,1	0,6	23,2	9,0
2 Greve .....	21,7	16,9	5,5	9,8	13,4
3 Gundsø.....	14,1	18,7	2,7	12,5	17,3
4 Hvalsø.....	18,1	16,0	34,3	27,9	7,8
5 Køge .....	16,6	18,6	21,4	14,5	9,4
6 Løjre .....	38,2	16,2	39,6	6,4	11,7
7 Ramsø.....	÷ 5,4	17,6	4,1	12,2	1,9
8 Roskilde .....	11,8	9,1	23,2	12,4	9,2
9 Skovbo.....	27,3	23,9	÷ 18,8	19,9	6,5
10 Solrød.....	÷ 2,4	16,3	26,1	11,7	11,1
11 Vallø .....	21,6	14,1	95,8	21,5	10,9

Anm. Bemærkninger til tabellerne – se side 10.

## den enkelte primærkommune

Driftsudgifter									
Børnetilskud og andre familie- ydelse	Dagpenge	Sundheds- udgifter i alt	Heraf		Boligsikring og boligyldelse til pen- sionister	Beskæftigelse af arbejdsløse	Administration og planlægning i alt	Lb.- nr.	
			Hjemme- sygepleje	Kommunale børne- tandklinikker					
Pct.									
±0,2	1,7	13,4	15,9	14,2	16,1	39,1	15,4		
1,3	÷2,3	15,7	24,9	12,4	9,7	23,1	14,2		
0,9	÷13,2	16,7	18,4	15,2	7,1	13,1	13,3		
<b>0,5</b>	<b>0,0</b>	<b>11,5</b>	<b>16,7</b>	<b>10,0</b>	<b>14,1</b>	<b>52,0</b>	<b>14,8</b>		
÷3,0	÷1,2	10,0	7,5	9,2	6,1	76,1	15,4	1	
17,6	3,2	18,3	61,0	12,9	18,4	65,5	16,2	2	
÷7,5	÷7,4	20,4	33,5	8,2	÷10,2	52,5	26,9	3	
0,2	÷1,5	10,2	7,9	12,6	6,9	32,4	16,6	4	
1,9	÷3,1	10,8	12,3	10,4	19,4	29,0	15,7	5	
÷4,1	÷0,2	14,9	15,3	13,7	9,4	35,8	9,9	6	
÷1,4	÷8,8	14,4	13,6	12,8	17,7	65,9	13,9	7	
0,5	÷1,9	8,6	14,5	11,9	13,2	91,6	15,7	8	
1,8	1,6	9,3	11,7	7,4	19,0	34,4	16,6	9	
1,7	7,7	12,8	10,3	14,7	19,1	56,8	16,8	10	
÷8,8	23,7	6,2	10,7	28,3	6,9	25,1	12,7	11	
÷1,3	÷3,2	8,6	23,9	÷4,1	16,5	60,9	11,9	12	
÷1,0	÷1,3	9,9	19,3	7,5	7,3	40,1	14,0	13	
÷4,3	10,4	8,7	13,6	15,7	14,2	69,7	12,5	14	
÷1,4	0,2	19,5	45,4	8,9	16,4	50,5	15,8	15	
÷1,2	÷4,9	11,1	3,5	11,2	13,6	55,9	13,9	16	
÷5,5	18,0	2,2	32,0	÷2,4	0,3	87,4	9,4	17	
÷4,8	5,8	11,7	31,9	13,2	14,3	38,3	9,5	18	
<b>±0,8</b>	<b>2,4</b>	<b>12,6</b>	<b>15,8</b>	<b>12,2</b>	<b>12,0</b>	<b>29,2</b>	<b>14,7</b>		
÷4,7	13,5	10,0	4,3	11,0	3,8	34,3	13,9	1	
÷2,1	2,7	16,8	9,4	13,9	12,1	52,5	12,7	2	
2,9	÷0,1	18,8	20,1	21,2	12,8	68,7	12,3	3	
0,5	8,3	16,7	21,6	22,4	14,0	49,1	16,2	4	
÷3,5	2,7	11,6	20,4	11,6	26,8	5,9	20,7	5	
2,5	2,0	12,7	14,1	16,1	18,5	31,3	16,5	6	
0,0	÷2,5	9,5	3,0	15,4	49,7	109,0	14,8	7	
÷3,0	÷5,5	17,9	31,5	20,6	11,4	75,7	8,8	8	
1,2	0,7	17,1	27,7	12,6	10,4	16,1	17,0	9	
÷2,4	3,9	5,7	9,8	3,2	11,4	26,2	14,9	10	
1,4	÷4,2	23,3	23,1	32,8	35,3	18,7	18,9	11	
÷4,9	8,6	9,5	8,7	9,3	8,9	27,8	15,1	12	
0,5	16,3	11,0	9,9	12,0	2,3	48,1	13,3	13	
2,5	÷4,3	3,9	÷3,4	6,1	4,4	5,6	12,2	14	
÷3,1	19,1	11,6	17,7	11,2	11,5	93,2	21,9	15	
÷7,1	÷1,1	4,0	20,4	÷1,3	8,7	÷72,7	10,0	16	
÷0,1	15,7	10,4	6,3	6,1	32,0	34,1	14,9	17	
÷5,0	2,0	15,0	12,2	16,3	5,8	16,4	10,6	18	
÷1,9	÷0,8	7,9	12,6	6,4	÷13,5	÷10,5	12,5	19	
<b>±1,1</b>	<b>2,5</b>	<b>16,6</b>	<b>16,2</b>	<b>17,2</b>	<b>17,6</b>	<b>31,7</b>	<b>18,2</b>		
÷2,9	20,6	8,2	18,5	÷0,7	21,2	61,2	14,6	1	
0,7	5,6	17,2	24,1	21,1	23,3	78,4	14,5	2	
÷6,7	10,9	22,0	27,7	23,6	69,9	50,1	16,6	3	
÷0,8	÷3,7	17,1	20,3	-	20,9	2,3	12,0	4	
1,2	1,2	14,4	16,9	11,1	14,8	4,8	20,7	5	
÷5,3	÷3,2	8,6	4,6	-	10,4	11,6	17,6	6	
÷3,8	÷0,5	11,9	38,9	-	29,9	59,6	14,4	7	
÷2,0	÷0,4	22,4	7,6	23,9	14,6	32,3	25,1	8	
÷3,7	÷0,9	10,5	14,2	10,6	9,1	5,7	11,8	9	
÷0,4	7,3	13,6	27,4	10,6	5,6	6,9	11,8	10	
÷3,0	÷1,2	20,3	13,8	-	77,9	72,8	20,2	11	

**Tabel 12. Den procentvise stigning i kr. pr. indbygger fra 1980 til 1981 for de vigtigste udgiftsområder for**  
(fortsat) Percentage increase from 1980 to 1981 in municipalities' current expenditure per head of population for main purposes (cont.)

Lb.- nr.	Driftsudgifter					Heraf Kommunale gader og veje
	Drifts- virksomhed i alt	Byudvikling, bolig- og miljøforan- staltninger i alt	Forsynings- virksomheder, kollektiv trafik, havne m.v. i alt	Vejvæsen i alt	Pct.	
	<b>Vestsjællands amt i alt</b>	<b>13,6</b>	<b>22,3</b>	<b>30,6</b>	<b>10,2</b>	<b>13,6</b>
1	Bjergsted	10,3	3,0	45,6	÷ 6,0	÷ 9,9
2	Dianalund	12,0	22,6	67,0	10,1	2,4
3	Dragsholm	13,4	9,1	36,3	24,3	20,9
4	Fuglebjerg	10,8	31,7	77,1	16,8	22,9
5	Gørlev	13,6	27,4	89,5	÷ 1,0	7,3
6	Hashøj	9,6	10,3	94,9	6,8	13,1
7	Haslev	12,9	23,7	37,0	13,8	13,3
8	Holbæk	14,3	19,2	31,0	1,2	2,1
9	Hvidebæk	13,6	37,7	82,8	÷ 5,0	÷ 8,2
10	Høng	12,6	29,6	47,1	÷ 18,1	5,1
11	Jernløse	14,4	17,1	52,3	20,6	27,9
12	Kalundborg	17,5	22,9	39,9	12,0	24,7
13	Korsør	15,1	13,7	31,7	20,1	24,1
14	Nykøbing-Rørvig	14,0	6,8	36,9	26,3	23,6
15	Ringsted	13,6	12,7	33,3	8,7	5,1
16	Skælskør	10,5	12,7	52,8	7,0	23,9
17	Slagelse	14,8	50,8	22,2	22,5	26,2
18	Sorø	13,6	20,0	30,5	9,4	4,3
19	Stenlille	10,2	33,2	87,2	3,4	1,8
20	Svinninge	11,5	5,2	39,8	÷ 18,1	÷ 14,7
21	Tornved	12,9	20,9	32,5	22,2	21,0
22	Trundholm	10,6	27,2	÷ 9,1	21,7	34,9
23	Tølløse	14,0	18,9	÷ 6,2	18,0	13,8
	<b>Storstrøms amt i alt</b>	<b>14,1</b>	<b>14,2</b>	<b>31,3</b>	<b>9,9</b>	<b>6,7</b>
1	Fakse	12,8	26,2	18,0	15,6	14,8
2	Fladså	13,5	36,8	÷ 5,4	21,6	16,4
3	Holeby	12,3	÷ 12,5	16,8	0,8	÷ 44,9
4	Holmegård	13,9	15,4	30,9	20,1	2,5
5	Højreby	6,5	11,3	50,3	15,3	÷ 5,2
6	Langebæk	30,0	14,7	59,0	5,3	6,7
7	Maribo	7,0	16,2	34,6	8,9	1,6
8	Møn	÷ 3,3	7,5	24,7	÷ 26,2	÷ 33,1
9	Nakskov	16,9	18,6	46,8	38,7	18,6
10	Nykøbing Falster	10,8	13,0	24,5	0,2	÷ 25,2
11	Nysted	÷ 4,8	13,8	11,9	25,7	41,0
12	Næstved	12,6	14,3	30,5	13,2	10,3
13	Nr. Alslev	13,2	16,6	9,0	17,7	35,6
14	Præstø	24,9	12,5	74,4	31,0	52,7
15	Ravnshøj	88,4	15,3	36,1	10,6	9,4
16	Rudbjerg	23,7	14,9	20,4	21,9	31,3
17	Rødby	1,9	14,5	33,4	24,2	32,5
18	Rønnede	÷ 3,5	12,8	÷ 1,2	8,3	0,2
19	Sakskøbing	11,8	14,6	37,2	6,1	3,4
20	Stevns	÷ 0,7	15,2	31,1	8,4	15,7
21	Stubbekøbing	10,2	12,0	15,1	6,1	5,3
22	Suså	15,6	12,1	56,6	÷ 10,9	28,6
23	Sydfalster	23,3	11,4	÷ 4,4	13,6	17,5
24	Vordingborg	38,9	16,3	36,9	13,3	14,4
	<b>Bornholms amt i alt</b>	<b>13,2</b>	<b>25,9</b>	<b>2,6</b>	<b>22,9</b>	<b>22,4</b>
1	Allinge-Gudhjem	13,2	22,6	÷ 9,2	13,5	11,2
2	Hasle	11,6	40,3	8,3	27,0	30,0
3	Neksø	12,0	25,0	÷ 1,2	9,7	19,4
4	Rønne	15,3	29,2	6,7	40,5	29,0
5	Åkirkeby	12,0	13,0	4,9	19,3	22,6
	<b>Fyns amt i alt</b>	<b>12,9</b>	<b>17,1</b>	<b>29,8</b>	<b>5,8</b>	<b>9,4</b>
1	Assens	12,0	21,7	35,8	6,2	4,5
2	Bogense	16,4	7,5	46,7	24,4	10,7

Anm. Bemærkninger til tabellerne – se side 10.

## den enkelte primærkommune

Undervisning og kultur i alt	Driftsudgifter							Praktisk bistand i hjemmet	Lb.- nr.
	Heraf			Social- og sundheds- væsen i alt	Kontanthjælp i alt	Heraf			
	Folkeskole- væsen	Fritids- undervis- ning m.v.	Folke- biblioteks- væsen			Forbigående hjælp	Uddannelse m.v.		
				Pct.					
12,2	12,0	16,2	11,1	11,6	31,1	39,1	29,1	11,6	
11,3	10,0	27,2	19,3	10,8	21,5	25,5	41,5	÷ 2,0	1
10,1	9,0	18,8	13,9	11,5	28,5	20,4	21,6	14,7	2
16,3	15,6	27,7	1,4	11,9	24,4	29,6	÷ 18,8	11,7	3
4,8	4,1	8,1	16,2	9,6	14,8	19,2	7,3	12,2	4
12,7	12,8	16,2	÷ 0,5	12,8	36,9	62,6	86,1	22,0	5
8,8	9,9	15,5	÷ 26,2	7,9	17,9	22,7	67,1	÷ 10,9	6
10,0	10,0	7,9	11,6	12,3	25,1	34,6	0,7	17,7	7
16,9	16,0	27,2	16,5	13,2	28,6	34,3	37,4	14,1	8
9,4	12,6	14,6	10,2	12,3	27,3	65,7	31,9	17,4	9
5,7	4,3	25,4	9,9	14,8	31,8	43,0	9,0	27,7	10
7,8	7,8	9,6	÷ 0,1	15,3	50,6	107,9	6,9	28,4	11
12,3	12,1	19,3	5,1	13,5	39,5	52,8	45,9	6,3	12
13,3	11,5	30,5	8,5	11,3	45,1	56,4	76,5	2,5	13
15,0	13,2	38,6	16,7	9,7	34,7	39,1	56,5	7,5	14
11,1	11,1	12,0	11,9	11,0	24,8	32,8	8,6	14,4	15
11,3	9,9	20,2	21,6	8,1	17,7	20,6	43,3	12,5	16
14,4	15,4	14,8	11,4	11,2	35,7	36,3	43,4	9,3	17
11,2	12,1	4,1	10,0	12,0	31,8	46,1	33,6	11,3	18
2,3	1,4	7,8	11,7	10,5	4,2	4,7	5,2	9,7	19
17,8	20,2	22,1	8,2	12,3	35,6	46,3	42,3	35,0	20
11,5	12,3	10,2	6,7	10,6	50,4	63,6	52,4	13,4	21
8,2	8,2	5,7	12,3	9,6	24,2	39,9	29,0	9,8	22
15,6	15,9	13,2	11,3	12,9	35,9	39,0	58,1	10,6	23
13,3	12,9	13,6	15,9	12,6	28,4	39,3	17,4	11,1	
14,7	13,2	21,7	24,4	11,1	29,7	40,2	38,8	8,1	1
17,0	17,1	13,9	36,9	12,3	27,0	41,8	2,7	5,1	2
9,7	13,3	÷ 13,3	÷ 0,8	13,9	14,0	14,7	43,5	9,5	3
12,3	12,8	÷ 3,2	21,5	13,4	74,3	74,8	60,2	19,8	4
14,7	14,4	21,6	4,3	8,8	43,1	40,1	97,8	5,3	5
18,6	19,8	20,6	÷ 17,0	12,5	21,5	47,0	÷ 44,9	11,4	6
10,5	11,8	7,5	0,0	15,9	21,4	23,2	44,3	1,4	7
11,1	9,2	27,9	18,5	7,8	13,7	47,3	÷ 32,2	9,6	8
21,2	17,2	40,3	23,5	15,0	13,8	16,8	21,0	19,0	9
13,2	13,5	2,9	21,7	10,7	63,0	77,8	19,2	2,5	10
15,6	14,6	23,6	13,1	13,4	64,5	61,9	162,3	31,5	11
11,0	9,4	16,3	15,1	12,6	18,3	26,8	6,5	18,0	12
13,2	15,2	15,3	÷ 3,1	17,3	25,3	42,2	÷ 7,8	34,3	13
19,0	19,0	16,9	20,3	8,5	31,1	74,2	÷ 17,8	5,6	14
12,8	13,5	9,5	7,4	12,6	16,4	8,4	30,0	9,1	15
12,6	11,8	27,5	6,7	12,6	14,1	22,5	83,4	0,5	16
12,3	10,7	25,9	13,3	11,8	26,0	39,9	3,3	7,4	17
18,3	17,4	14,6	72,7	11,8	64,2	95,8	33,2	1,2	18
12,6	10,3	35,2	24,3	13,6	38,2	54,2	79,7	÷ 1,0	19
13,5	16,7	÷ 10,6	11,7	16,2	55,2	98,6	0,7	8,6	20
14,1	13,6	21,9	15,5	11,4	19,6	45,0	÷ 27,9	9,5	21
11,0	11,3	÷ 7,2	32,9	13,0	53,4	79,7	29,4	21,9	22
15,1	14,6	12,6	19,6	9,7	39,2	51,7	1,7	÷ 0,7	23
9,6	9,7	5,7	8,3	14,6	50,7	55,4	43,9	8,2	24
12,1	12,6	8,0	12,4	12,2	11,1	17,8	÷ 2,5	9,6	
13,0	14,9	0,0	2,1	12,4	22,5	32,3	÷ 29,7	8,3	1
13,6	14,4	7,3	7,2	8,6	÷ 6,6	÷ 0,9	÷ 31,1	÷ 4,3	2
10,2	11,3	1,2	13,3	11,8	14,5	17,8	÷ 11,2	13,7	3
12,6	11,9	14,4	14,4	13,9	5,7	11,8	14,3	15,0	4
10,5	10,0	19,2	11,3	12,1	28,5	47,6	36,3	12,5	5
11,2	11,1	12,4	10,1	11,2	22,6	28,4	14,7	10,3	
9,6	11,8	7,1	÷ 3,6	11,0	33,1	30,1	72,6	16,2	1
13,3	16,0	÷ 19,8	17,0	16,3	26,9	40,9	1,3	14,0	2

**Tabel 12. Den procentvise stigning i kr. pr. indbygger fra 1980 til 1981 for de vigtigste udgiftsområder for**  
(fortsat) Percentage increase from 1980 to 1981 in municipalities' current expenditure per head of population for main purposes (cont.)

Lb.- nr.	Driftsudgifter					
	Hjælpe- midler og omsorgs- arbejde	Dagpleje- og dag- institutioner	Døgnpleje og døgn- inst. for børn og unge i alt	Institutioner for ældre og handi- cappede	Sociale pensioner	
			Pct.			
	<b>Vestsjællands amt i alt</b> .....	<b>÷ 2,4</b>	<b>20,3</b>	<b>13,4</b>	<b>15,8</b>	<b>8,0</b>
1	Bjergsted .....	÷ 25,8	24,3	÷ 11,1	13,4	9,1
2	Dianalund .....	7,7	24,8	÷ 23,5	12,1	7,0
3	Dragsholm .....	7,3	30,5	20,1	17,1	8,4
4	Fuglebjerg .....	45,3	15,3	46,3	12,8	9,1
5	Gørlev .....	÷ 11,4	43,8	30,8	22,8	7,3
6	Hashøj .....	2,0	7,2	61,4	10,1	4,6
7	Haslev .....	1,4	15,2	10,1	13,2	9,7
8	Holbæk .....	3,9	23,5	5,7	16,4	9,1
9	Hvidebæk .....	20,5	19,0	32,9	14,4	6,0
10	Høng .....	24,2	21,6	72,4	19,8	6,8
11	Jernløse .....	÷ 3,3	37,6	36,8	28,3	7,8
12	Kalundborg .....	0,4	20,8	26,4	24,5	8,6
13	Korsør .....	5,6	18,7	÷ 6,0	18,9	7,8
14	Nykøbing-Rørvig .....	÷ 2,6	12,9	10,0	13,4	8,3
15	Ringsted .....	5,8	16,7	11,0	14,7	7,5
16	Skælskør .....	3,6	15,0	2,6	15,3	7,3
17	Slagelse .....	1,3	18,5	11,0	19,9	8,6
18	Sorø .....	÷ 9,0	25,2	0,4	14,8	6,9
19	Stenlille .....	48,6	6,2	8,7	2,9	8,5
20	Svinninge .....	16,5	18,0	0,3	6,4	6,8
21	Tornved .....	÷ 58,8	17,3	46,1	12,5	8,2
22	Trundholm .....	8,8	20,0	27,0	11,1	7,8
23	Tølløse .....	÷ 18,2	31,1	46,0	11,6	6,3
	<b>Storstrøms amt i alt</b> .....	<b>6,2</b>	<b>21,0</b>	<b>15,6</b>	<b>15,7</b>	<b>9,4</b>
1	Fakse .....	11,2	18,6	34,0	15,8	9,6
2	Fladså .....	÷ 26,7	14,5	25,5	23,8	8,7
3	Holeby .....	4,8	37,1	42,4	18,1	13,0
4	Holmegård .....	15,8	20,0	17,2	10,2	5,8
5	Højreby .....	÷ 13,6	10,1	4,1	5,0	6,6
6	Langebæk .....	25,5	18,7	132,5	26,6	9,6
7	Maribo .....	10,2	22,7	14,2	17,6	7,7
8	Møn .....	÷ 7,2	12,5	3,4	14,4	8,2
9	Nakskov .....	÷ 6,5	32,0	26,8	18,2	11,2
10	Nykøbing Falster .....	18,9	20,7	5,7	16,1	8,3
11	Nysted .....	0,8	28,8	÷ 4,1	12,3	9,9
12	Næstved .....	10,3	19,7	8,4	15,5	10,8
13	Nr. Alslev .....	12,2	22,4	32,1	24,4	10,2
14	Præstø .....	1,5	9,4	20,7	6,7	7,7
15	Ravnsborg .....	÷ 10,3	29,4	16,6	9,5	11,6
16	Rudbjerg .....	103,8	42,1	17,6	13,0	7,5
17	Rødby .....	1,6	11,9	2,1	15,4	10,5
18	Rønnede .....	0,1	18,7	÷ 37,2	12,8	7,7
19	Sakskøbing .....	÷ 8,9	30,5	10,8	19,2	9,0
20	Stevns .....	46,5	26,7	20,0	34,1	10,9
21	Stubbekøbing .....	7,3	35,2	33,2	21,4	8,8
22	Suså .....	÷ 10,6	42,7	5,5	9,2	9,3
23	Sydfalster .....	÷ 2,6	12,9	0,4	3,6	10,4
24	Vordingborg .....	5,5	14,8	19,3	12,3	9,0
	<b>Bornholms amt i alt</b> .....	<b>6,9</b>	<b>21,7</b>	<b>12,3</b>	<b>20,2</b>	<b>9,7</b>
1	Allinge-Gudhjem .....	5,2	20,5	19,2	14,7	10,1
2	Hasle .....	19,2	17,9	÷ 12,2	12,0	7,9
3	Neksø .....	1,2	29,2	15,8	13,6	10,3
4	Rønne .....	0,0	18,3	25,1	33,6	10,3
5	Åkirkeby .....	16,7	27,9	41,7	16,5	9,0
	<b>Fyns amt i alt</b> .....	<b>4,0</b>	<b>19,9</b>	<b>16,0</b>	<b>15,1</b>	<b>8,6</b>
1	Assens .....	19,9	21,1	÷ 43,0	14,2	6,3
2	Bogense .....	42,9	27,6	1,5	19,8	13,0

Anm. Bemærkninger til tabellerne - se side 10.

## den enkelte primærkommune

Børnetilskud og andre familie- ydelser	Dagpenge	Sundheds- udgifter i alt	Driftsudgifter		Boligsikring og boligydelse til pen- sionister	Beskæftigelse af arbejdsløse	Administration og planlægning i alt	Lb.- nr.
			Heraf					
			Hjemme- sygepleje	Kommunale børne- tandklinikker				
			Pct.					
<b>+0,1</b>	<b>4,5</b>	<b>16,3</b>	<b>17,5</b>	<b>18,3</b>	<b>18,0</b>	<b>28,1</b>	<b>17,6</b>	
0,8	17,1	25,9	27,6	40,8	41,8	6,9	8,7	1
2,7	11,4	13,0	7,9	3,6	11,9	90,5	12,7	2
÷0,5	÷0,7	16,5	7,8	6,4	18,6	24,5	14,3	3
4,6	÷4,1	19,4	27,5	14,3	41,6	÷26,8	21,9	4
÷0,8	÷6,1	12,5	12,9	14,3	25,5	44,2	16,4	5
÷1,7	12,8	4,0	6,0	0,9	41,4	65,1	20,4	6
1,1	9,7	15,8	9,0	25,7	13,9	55,1	16,4	7
÷0,8	6,8	19,4	17,5	23,5	15,5	49,8	13,4	8
÷0,4	10,7	17,5	11,1	20,0	15,1	60,9	25,0	9
÷0,8	19,7	10,0	5,9	17,4	25,2	60,6	13,3	10
1,3	÷7,1	8,9	6,7	19,1	24,9	39,4	15,0	11
÷0,7	÷1,3	16,6	34,0	9,4	26,5	23,0	32,4	12
÷0,1	3,1	20,1	10,0	32,4	14,4	25,2	22,5	13
2,5	÷0,9	19,8	15,9	33,2	12,6	9,3	21,6	14
÷0,4	1,4	21,0	14,5	17,8	32,0	17,3	21,3	15
0,7	0,7	9,1	13,1	10,7	17,1	35,5	19,6	16
÷2,0	÷5,7	14,9	14,7	23,1	11,5	12,9	9,8	17
÷2,8	20,3	13,1	34,7	1,3	14,8	45,1	14,0	18
0,6	48,4	19,2	31,6	15,4	21,1	25,8	11,9	19
÷0,7	15,5	8,6	10,1	7,9	20,0	33,7	11,3	20
3,1	9,1	19,8	18,2	20,2	11,7	37,6	21,3	21
3,6	4,9	20,2	35,6	-	22,8	2,9	14,5	22
÷0,5	10,0	14,4	14,4	14,3	17,4	95,2	18,3	23
<b>0,1</b>	<b>0,1</b>	<b>12,8</b>	<b>11,5</b>	<b>14,1</b>	<b>25,6</b>	<b>55,1</b>	<b>16,5</b>	
÷2,6	÷12,4	3,2	÷3,7	7,9	34,5	75,0	14,4	1
÷1,9	9,6	18,3	18,7	21,1	3,8	35,2	10,8	2
÷1,0	2,6	÷3,2	÷23,4	-	13,7	44,8	19,7	3
2,3	4,4	8,2	7,9	5,7	51,7	86,4	15,7	4
÷0,1	÷6,7	32,9	7,3	58,1	27,2	54,5	20,4	5
2,3	÷11,7	18,7	18,4	32,4	22,4	28,3	16,3	6
1,6	6,2	10,7	17,4	10,6	24,5	169,2	15,9	7
0,7	÷24,9	14,4	11,7	-	50,5	36,6	15,2	8
2,5	÷8,2	6,0	13,2	÷16,2	21,4	84,9	13,8	9
÷0,4	÷8,7	12,9	15,0	13,5	25,8	0,3	16,0	10
÷1,9	15,5	20,2	22,2	9,2	28,0	30,5	19,2	11
2,0	3,1	16,1	20,3	15,6	18,7	15,0	20,5	12
÷6,3	0,7	12,3	14,0	9,3	43,3	150,1	19,9	13
÷0,6	5,6	1,1	÷4,3	9,0	21,0	33,3	15,0	14
0,0	7,1	28,1	19,2	46,7	64,1	78,7	14,2	15
÷7,1	÷4,0	13,3	5,6	19,7	12,7	121,4	25,5	16
÷0,9	17,9	19,0	3,2	22,4	18,0	÷8,4	15,5	17
÷4,1	11,0	8,7	12,8	6,2	34,1	72,8	17,1	18
÷1,2	26,6	9,7	15,9	8,5	44,1	33,8	15,9	19
2,2	0,3	15,7	9,8	21,6	41,0	24,6	16,9	20
÷3,3	÷2,8	8,5	11,6	8,3	27,5	2,6	16,9	21
1,8	2,0	21,6	15,6	-	16,4	25,0	10,1	22
÷2,9	2,0	4,8	10,0	10,5	57,8	36,3	12,9	23
1,9	2,8	9,1	2,6	23,9	29,2	117,7	13,3	24
<b>1,7</b>	<b>5,4</b>	<b>14,6</b>	<b>12,9</b>	<b>19,8</b>	<b>27,6</b>	<b>51,5</b>	<b>18,5</b>	
3,8	11,5	21,2	12,4	30,4	44,6	76,9	22,2	1
0,5	14,2	9,7	4,8	16,1	31,5	18,0	24,0	2
1,3	3,6	11,1	12,8	10,5	43,3	28,6	17,2	3
1,6	2,4	18,9	17,0	24,9	21,3	65,6	18,4	4
0,8	÷2,2	13,0	15,1	16,1	23,9	51,8	11,3	5
<b>0,6</b>	<b>÷1,2</b>	<b>12,6</b>	<b>11,7</b>	<b>15,3</b>	<b>17,2</b>	<b>36,0</b>	<b>15,8</b>	
÷0,8	2,4	24,8	20,9	28,8	24,3	45,7	16,4	1
÷0,8	19,4	2,3	4,3	4,0	19,1	87,2	16,0	2

**Tabel 12. Den procentvise stigning i kr. pr. indbygger fra 1980 til 1981 for de vigtigste udgiftsområder for**  
 (fortsat) Percentage increase from 1980 to 1981 in municipalities' current expenditure per head of population for main purposes (cont.)

Lb.- nr.	Driftsudgifter					Heraf Kommunale gader og veje
	Drifts- virksomhed i alt	Byudvikling, bolig- og miljøforan- staltninger i alt	Forsynings- virksomheder, kollektiv trafik, havne m.v. i alt	Vejvæsen i alt	Pct.	
3	Broby	14,6	36,6	209,1	23,3	0,9
4	Egebjerg	11,7	20,6	13,6	÷ 2,5	8,5
5	Ejby	11,5	17,3	268,6	÷ 8,4	11,6
6	Fåborg	12,9	25,6	30,1	4,5	5,1
7	Glamsbjerg	15,9	31,8	102,0	23,9	21,2
8	Gudme	11,9	47,0	402,9	9,8	6,8
9	Hårby	11,8	52,8	218,3	5,1	1,4
10	Kerteminde	14,3	24,8	30,7	19,8	13,2
11	Langeskov	15,8	18,4	39,4	29,7	31,0
12	Marstal	16,4	42,5	55,8	5,5	8,0
13	Middelfart	14,8	9,6	27,2	6,1	17,5
14	Munkebo	10,5	÷ 5,2	24,0	24,2	23,1
15	Nyborg	12,2	6,5	19,9	÷ 6,7	6,5
16	Nr. Åby	15,1	13,8	174,5	27,6	27,8
17	Odense	12,9	12,2	29,1	3,3	9,4
18	Otterup	12,6	16,5	43,3	0,8	10,7
19	Ringe	12,4	18,6	116,4	2,1	÷ 2,4
20	Rudkøbing	12,4	8,6	35,8	25,2	26,5
21	Ryslinge	14,0	30,6	220,1	÷ 38,9	6,0
22	Svendborg	11,0	29,8	22,9	÷ 11,4	÷ 8,7
23	Sydlangeland	10,6	37,7	68,5	÷ 0,4	÷ 1,4
24	Søndersø	14,0	32,8	82,9	13,8	13,5
25	Tommerup	10,0	15,3	119,2	3,4	÷ 18,4
26	Tranekær	11,8	40,1	÷ 19,4	20,2	11,5
27	Ullerslev	11,5	1,8	4,1	17,7	21,5
28	Vissenbjerg	13,3	÷ 1,9	127,2	10,5	19,2
29	Ærøskøbing	13,4	20,1	298,7	24,8	28,6
30	Ørbæk	14,5	63,5	÷ 4,3	3,4	0,5
31	Årslev	14,7	14,0	35,4	42,6	49,9
32	Årup	15,2	40,8	85,1	27,9	43,6
	<b>Sønderjyllands amt i alt</b>	<b>11,7</b>	<b>16,5</b>	<b>15,8</b>	<b>2,8</b>	<b>1,9</b>
1	Augustenborg	14,6	14,6	31,9	10,7	1,2
2	Bov	12,1	10,1	64,4	÷ 1,7	÷ 12,7
3	Bredebro	10,6	÷ 16,7	60,3	2,8	6,5
4	Broager	12,0	÷ 5,0	11,9	7,9	3,6
5	Christiansfeld	11,1	20,9	2,3	÷ 12,5	÷ 10,5
6	Gram	12,2	17,8	6,3	7,0	11,7
7	Gråsten	13,5	34,6	15,8	÷ 0,6	2,1
8	Haderslev	11,0	24,7	6,3	3,3	1,6
9	Højer	6,6	÷ 34,5	15,9	÷ 7,9	8,2
10	Lundtoft	14,5	23,4	14,8	9,9	7,0
11	Løgumkloster	13,2	31,3	17,3	18,8	14,0
12	Nordborg	12,1	29,3	14,4	18,9	9,2
13	Nr. Rangstrup	14,1	35,6	42,9	11,8	11,4
14	Rødding	10,6	11,2	51,5	÷ 11,1	÷ 20,2
15	Rødekro	11,8	4,6	77,6	÷ 11,5	÷ 26,9
16	Skærbæk	8,1	10,5	16,2	÷ 23,2	÷ 7,7
17	Sundeved	8,1	19,4	11,2	2,9	÷ 1,2
18	Sydals	10,8	2,7	37,1	9,2	3,7
19	Sønderborg	11,1	13,7	24,1	7,3	13,0
20	Tinglev	12,2	32,8	÷ 3,0	÷ 14,5	÷ 11,6
21	Tønder	11,9	8,8	18,2	5,7	18,5
22	Vojens	13,8	24,9	÷ 43,0	8,7	7,9
23	Åbenrå	11,7	15,7	5,6	6,4	9,8
	<b>Ribe amt i alt</b>	<b>13,9</b>	<b>14,1</b>	<b>33,0</b>	<b>10,4</b>	<b>12,1</b>
1	Billund	12,3	19,2	2,8	17,5	17,6
2	Blåbjerg	12,4	20,4	÷ 3,8	11,5	10,6
3	Blåvandshuk	12,3	9,4	÷ 3,0	50,8	53,8
4	Bramming	14,2	31,2	9,7	41,7	57,8
5	Brørup	12,1	10,3	6,0	20,3	24,8

Anm. Bemærkninger til tabellerne - se side 10.



## den enkelte primærkommune

Undervisning og kultur i alt	Driftsudgifter								Praktisk bistand i hjemmet	Lb.- nr.
	Heraf			Social- og sundheds- væsen i alt	Kontanthjælp i alt	Heraf		Uddannelse m.v.		
	Folkeskole- væsen	Fritids- undervis- ning m.v.	Folke- biblioteks- væsen			Forbigående hjælp				
				Pct.						
17,0	16,5	20,3	24,5	11,8	44,1	53,8	÷ 19,2	26,5	3	
14,5	13,7	20,9	12,6	10,9	28,0	23,5	38,7	7,6	4	
10,4	10,5	7,0	18,4	11,1	33,0	51,1	÷ 33,0	÷ 0,9	5	
9,2	9,4	5,8	9,9	9,5	21,2	31,9	8,2	14,0	6	
14,1	15,2	3,6	19,0	13,9	84,9	85,9	254,6	18,9	7	
10,9	10,5	15,6	12,3	9,5	15,7	÷ 1,2	109,6	15,3	8	
8,9	8,1	5,6	16,2	10,0	26,9	35,8	14,4	8,0	9	
6,5	6,0	4,3	8,1	13,3	25,0	24,9	78,5	18,0	10	
12,4	12,5	11,8	15,7	13,3	49,0	83,6	13,6	11,6	11	
17,6	17,0	23,0	13,2	11,3	36,3	48,3	123,0	10,2	12	
14,4	16,0	1,9	11,6	13,1	24,3	42,6	÷ 5,7	27,0	13	
10,8	12,0	÷ 8,1	10,8	9,4	14,8	23,8	÷ 5,0	6,9	14	
13,9	13,8	13,4	17,1	10,7	18,6	22,0	1,6	18,2	15	
9,0	8,4	17,1	12,4	15,2	27,7	69,4	÷ 13,5	23,2	16	
10,9	10,5	14,4	9,4	10,8	18,2	19,1	16,1	10,9	17	
6,7	7,5	÷ 8,3	15,3	12,1	31,4	34,6	15,3	6,8	18	
7,9	7,8	9,7	6,0	12,9	29,7	48,5	1,3	17,7	19	
15,7	12,1	32,5	24,2	10,0	31,4	20,8	113,4	3,0	20	
11,8	11,6	11,4	14,9	14,2	52,0	89,4	÷ 7,7	12,9	21	
10,1	10,2	18,9	5,2	9,7	28,7	37,3	22,8	÷ 4,8	22	
10,1	10,8	13,0	÷ 4,0	8,1	21,5	31,1	÷ 59,1	16,3	23	
11,6	10,1	19,0	12,4	13,1	25,0	82,6	÷ 35,6	10,0	24	
11,1	13,5	÷ 3,8	5,0	8,6	24,5	44,7	24,2	1,5	25	
15,4	16,2	6,6	8,8	10,1	9,5	20,9	÷ 50,5	10,3	26	
9,5	9,7	9,6	8,1	11,8	43,2	75,9	÷ 3,8	18,6	27	
18,7	15,5	43,0	31,5	12,1	20,8	47,2	÷ 22,2	9,6	28	
13,9	11,6	40,3	14,7	10,7	42,2	59,4	55,0	11,3	29	
11,4	11,9	6,4	13,3	13,4	49,2	72,7	59,8	9,7	30	
15,0	15,1	14,3	4,8	12,4	14,8	41,7	11,7	÷ 2,6	31	
10,2	8,4	26,8	7,3	13,3	26,2	59,1	÷ 41,1	26,2	32	
11,2	10,8	13,1	13,8	11,4	34,3	47,2	24,5	11,3		
14,3	13,1	20,1	15,4	13,2	8,4	30,8	÷ 1,8	19,4	1	
12,6	11,7	9,8	24,6	11,8	48,5	50,9	22,7	15,2	2	
15,0	15,0	12,9	22,3	10,3	20,5	41,2	9,1	÷ 8,3	3	
16,5	16,1	20,6	15,8	11,9	56,9	57,2	56,9	16,4	4	
14,3	14,6	9,9	1,4	11,4	28,7	56,4	÷ 12,2	÷ 7,7	5	
11,4	9,8	31,5	23,9	12,5	33,3	61,8	÷ 53,7	26,6	6	
13,5	12,2	33,3	10,8	13,0	91,9	136,9	75,7	24,3	7	
9,7	10,4	8,9	4,4	10,3	50,4	63,7	59,8	12,8	8	
10,0	9,1	14,4	5,8	10,8	18,4	25,5	÷ 39,1	÷ 12,2	9	
12,5	13,3	÷ 0,7	27,4	14,7	33,2	72,0	14,4	÷ 10,5	10	
13,2	11,9	26,0	12,4	10,5	23,9	39,4	78,3	28,8	11	
7,9	6,8	15,7	9,5	11,3	35,3	51,1	121,5	20,0	12	
12,1	9,6	28,8	23,9	12,2	46,4	74,8	28,8	14,7	13	
5,4	6,1	10,1	11,0	12,1	38,8	65,6	9,7	10,5	14	
13,0	12,6	14,8	15,4	11,3	32,7	43,0	24,4	÷ 3,5	15	
3,9	3,7	÷ 0,6	12,2	10,0	9,6	19,4	18,9	÷ 1,3	16	
1,5	0,4	22,4	10,0	8,7	12,8	29,6	20,4	8,0	17	
11,8	9,3	27,1	42,0	10,4	41,8	72,8	55,9	9,2	18	
9,6	9,8	9,1	6,6	9,8	34,1	51,4	÷ 19,1	9,4	19	
11,4	9,0	24,0	26,8	12,7	43,0	47,5	71,9	12,7	20	
12,7	10,4	17,3	14,8	11,4	14,2	22,8	÷ 6,5	17,3	21	
17,4	17,7	3,8	38,6	13,5	43,8	47,9	85,5	22,8	22	
12,1	13,1	11,3	15,5	11,7	20,6	26,2	23,5	21,3	23	
11,4	11,7	12,3	8,5	12,4	28,1	44,7	4,8	10,6		
13,2	14,2	10,5	18,1	10,7	50,0	78,8	159,0	5,4	1	
8,2	8,8	÷ 2,0	12,7	13,6	47,4	71,7	38,9	26,7	2	
7,3	0,3	51,3	22,9	11,0	54,8	77,7	÷ 13,9	7,9	3	
12,1	11,7	13,2	14,8	12,9	18,5	34,4	÷ 1,0	8,2	4	
9,0	8,2	19,1	7,8	11,9	31,8	46,8	÷ 11,7	÷ 0,6	5	

**Tabel 12. Den procentvise stigning i kr. pr. indbygger fra 1980 til 1981 for de vigtigste udgiftsområder for**  
(fortsat) Percentage increase from 1980 to 1981 in municipalities' current expenditure per head of population for main purposes (cont.)

Lb.- nr.		Driftsudgifter				
		Hjælpe- midler og omsorgs- arbejde	Dagpleje- og dag- institutioner	Døgnpleje og døgn- inst. for børn og unge i alt	Institutioner for ældre og handi- cappede	Sociale pensioner
				Pct.		
3	Broby .....	÷ 34,0	16,8	41,0	12,4	9,4
4	Egebjerg .....	23,1	21,9	56,4	21,4	6,6
5	Ejby .....	÷ 8,8	19,0	÷ 4,5	20,5	8,5
6	Fåborg .....	7,7	23,3	÷ 15,7	12,7	7,2
7	Glamsbjerg .....	14,9	20,8	67,4	10,7	9,5
8	Gudme .....	÷ 1,1	21,3	÷ 2,6	13,0	7,5
9	Hårby .....	25,8	11,8	÷ 52,1	15,7	11,1
10	Kerteminde .....	29,1	17,3	12,2	23,6	9,3
11	Langeskov .....	17,3	9,2	24,8	14,6	9,6
12	Marstal .....	15,3	66,6	51,1	15,4	8,9
13	Middelfart .....	24,0	16,5	14,9	15,9	8,7
14	Munkebo .....	÷ 15,4	30,2	34,1	1,9	12,2
15	Nyborg .....	14,6	16,4	22,3	17,8	9,2
16	Nr. Åby .....	18,3	21,5	÷ 5,6	19,4	9,7
17	Odense .....	0,0	19,8	16,8	14,8	8,9
18	Otterup .....	4,6	10,5	36,6	11,2	8,4
19	Ringe .....	÷ 6,2	15,0	70,1	15,4	8,5
20	Rudkøbing .....	÷ 4,6	22,8	÷ 14,9	19,3	9,3
21	Ryslinge .....	27,7	15,7	88,7	12,3	6,0
22	Svendborg .....	2,7	18,7	16,5	14,6	7,3
23	Sydlangeland .....	÷ 29,1	36,7	÷ 26,5	11,6	8,6
24	Søndersø .....	10,2	26,7	19,2	14,1	8,4
25	Tommerup .....	÷ 11,7	26,7	24,1	9,2	7,6
26	Tranekær .....	÷ 10,3	28,8	107,6	10,6	9,1
27	Ullerslev .....	54,7	15,2	÷ 3,4	9,1	8,5
28	Vissenbjerg .....	÷ 9,8	21,7	259,7	17,0	10,9
29	Ærøskøbing .....	7,0	14,6	30,8	19,3	8,1
30	Ørbæk .....	÷ 36,9	37,0	99,2	16,7	6,7
31	Årsløv .....	15,1	18,1	÷ 24,9	21,3	8,0
32	Årup .....	2,4	23,2	67,2	11,5	9,3
	<b>Sønderjyllands amt i alt .....</b>	<b>4,3</b>	<b>19,4</b>	<b>9,1</b>	<b>15,8</b>	<b>8,4</b>
1	Augustenborg .....	7,3	18,9	18,0	19,3	9,7
2	Bov .....	15,8	11,4	÷ 11,0	11,3	7,0
3	Bredebro .....	29,7	19,1	58,5	10,8	8,8
4	Broager .....	7,9	19,3	40,8	16,8	7,5
5	Christiansfeld .....	12,1	28,1	57,4	16,8	7,7
6	Gram .....	33,3	20,2	14,3	12,7	9,9
7	Gråsten .....	÷ 13,7	22,7	÷ 18,3	16,6	8,4
8	Haderslev .....	÷ 2,9	21,4	÷ 4,4	15,9	8,6
9	Højer .....	21,7	11,6	23,8	21,2	7,5
10	Lundtoft .....	36,7	16,4	÷ 39,6	52,4	7,6
11	Løgumkloster .....	÷ 11,0	10,7	6,8	20,2	8,5
12	Nordborg .....	÷ 5,6	19,2	8,4	24,0	10,5
13	Nr. Rangstrup .....	12,2	20,0	87,3	13,4	7,9
14	Rødding .....	13,0	26,0	9,0	16,1	8,8
15	Rødekro .....	÷ 0,5	18,8	2,3	24,3	7,1
16	Skærbæk .....	8,3	24,1	÷ 4,6	8,6	10,3
17	Sundeved .....	5,0	8,0	58,5	6,1	6,7
18	Sydals .....	÷ 16,3	19,1	9,2	12,6	6,0
19	Sønderborg .....	÷ 8,2	12,7	2,3	16,0	9,3
20	Tinglev .....	÷ 2,2	36,4	÷ 8,6	14,4	6,9
21	Tønder .....	÷ 5,7	16,9	18,7	26,2	6,6
22	Vojens .....	÷ 7,1	25,2	22,9	17,7	9,3
23	Åbenrå .....	22,8	22,4	23,2	3,4	8,9
	<b>Ribe amt i alt .....</b>	<b>10,9</b>	<b>19,4</b>	<b>14,9</b>	<b>17,5</b>	<b>8,6</b>
1	Billund .....	19,7	4,4	41,6	9,7	6,0
2	Blåbjerg .....	37,6	88,4	27,4	10,6	9,9
3	Blåvandshuk .....	4,5	4,5	20,5	5,5	11,1
4	Bramming .....	2,6	21,7	26,4	17,2	7,4
5	Brørup .....	2,2	32,8	÷ 29,6	16,6	5,3

Anm. Bemærkninger til tabellerne - se side 10.

## den enkelte primærkommune

Driftsudgifter									
Børnetilskud og andre familie- ydelser	Dagpenge	Sundheds- udgifter i alt	Heraf		Boligsikring og boligyldelse til pen- sionister	Beskæftigelse af arbejdsløse	Administration og planlægning i alt	Lb.- nr.	
			Hjemme- sygepleje	Kommunale børne- tandklinikker					
			Pct.						
÷ 3,7	15,8	15,3	17,8	11,6	24,1	7,2	15,8	3	
÷ 0,6	÷ 8,1	22,2	5,7	33,7	16,2	22,5	13,4	4	
÷ 3,2	÷ 2,6	19,0	9,3	18,2	23,2	66,0	15,4	5	
÷ 1,7	0,5	6,9	9,6	14,1	22,1	48,1	14,6	6	
8,0	÷ 15,6	20,8	29,1	—	10,9	189,5	27,7	7	
÷ 3,8	÷ 4,6	9,5	11,5	18,5	44,0	27,0	16,7	8	
0,1	÷ 9,8	2,5	÷ 0,3	14,6	29,5	55,4	18,1	9	
0,2	÷ 3,6	10,2	10,2	11,3	20,7	63,4	20,3	10	
3,1	÷ 4,9	16,4	8,5	17,4	23,3	87,4	18,6	11	
÷ 1,2	÷ 7,7	7,6	18,1	÷ 1,5	32,1	0,4	33,4	12	
÷ 0,1	÷ 0,8	16,1	8,0	28,3	31,1	136,5	23,7	13	
3,7	÷ 21,9	8,8	÷ 2,0	11,1	14,3	47,7	21,3	14	
3,5	÷ 4,2	11,2	1,9	16,3	10,5	16,0	13,4	15	
÷ 1,8	23,5	20,8	9,9	27,0	17,9	117,0	17,5	16	
1,4	÷ 3,8	8,9	10,5	9,8	15,6	26,8	13,3	17	
÷ 2,1	14,6	9,0	6,4	6,6	14,5	83,6	13,4	18	
0,0	18,1	12,0	18,1	10,9	23,5	62,2	15,3	19	
4,3	÷ 12,0	14,2	24,6	13,2	13,9	7,2	19,6	20	
4,3	20,1	28,3	9,3	52,3	20,3	89,0	28,1	21	
2,0	÷ 0,5	17,5	18,7	20,1	14,9	24,6	16,9	22	
÷ 5,3	÷ 5,5	12,7	14,3	16,2	21,7	÷ 5,6	16,2	23	
÷ 2,6	11,0	17,7	15,4	19,1	29,8	65,9	19,8	24	
÷ 1,8	÷ 6,0	18,8	33,6	18,5	15,1	18,3	15,2	25	
÷ 4,5	÷ 2,9	1,2	11,2	—	17,2	38,9	16,3	26	
0,3	20,8	22,1	10,5	26,0	47,1	2,7	23,0	27	
÷ 4,3	÷ 13,6	6,6	8,9	÷ 4,7	13,7	47,7	15,8	28	
÷ 0,9	3,5	14,5	11,9	21,8	34,6	30,4	14,8	29	
1,2	7,8	15,9	12,3	22,2	37,8	72,3	14,6	30	
0,6	13,0	28,7	16,1	28,7	9,1	28,5	16,1	31	
÷ 4,7	4,8	22,2	13,9	36,8	13,7	102,1	28,6	32	
<b>+ 1,1</b>	<b>3,9</b>	<b>11,4</b>	<b>13,4</b>	<b>12,4</b>	<b>26,1</b>	<b>35,1</b>	<b>16,0</b>		
0,0	18,9	13,3	18,2	18,0	5,0	52,6	28,0	1	
÷ 0,6	17,5	1,4	÷ 14,1	15,2	34,9	53,9	14,2	2	
0,0	÷ 1,5	29,9	30,2	22,5	65,8	76,7	22,2	3	
÷ 2,6	1,5	28,1	14,3	36,7	9,6	62,6	12,9	4	
÷ 4,2	16,6	5,8	13,5	0,4	56,6	9,4	13,8	5	
÷ 4,4	6,2	÷ 0,2	8,9	÷ 10,3	30,4	82,9	12,2	6	
8,0	3,2	11,3	14,8	11,4	46,2	65,6	14,2	7	
÷ 2,3	÷ 12,6	10,1	8,4	11,5	31,4	8,6	15,8	8	
÷ 1,7	6,6	31,2	6,7	9,0	62,6	166,6	4,7	9	
÷ 1,9	45,5	8,0	26,3	4,6	88,2	48,7	13,7	10	
÷ 5,1	÷ 13,0	8,4	14,9	4,0	36,6	130,1	27,5	11	
÷ 1,8	÷ 4,0	12,7	18,2	14,8	22,3	7,9	16,1	12	
÷ 2,0	0,3	18,6	9,0	22,8	31,3	62,0	25,1	13	
1,8	7,0	2,9	3,3	9,3	21,6	53,9	17,2	14	
÷ 2,8	12,6	15,7	18,1	20,0	13,3	33,8	21,9	15	
÷ 4,5	14,6	15,4	26,0	9,0	19,0	45,1	15,0	16	
÷ 2,2	10,9	24,3	20,5	34,3	35,3	56,1	19,6	17	
÷ 3,7	10,7	18,2	22,6	18,2	18,5	73,2	13,6	18	
2,3	0,5	5,8	17,3	0,4	16,2	5,7	14,4	19	
÷ 2,8	27,7	10,3	16,2	15,9	60,6	15,6	14,2	20	
÷ 2,1	19,6	4,6	6,5	÷ 1,4	21,4	41,3	19,8	21	
÷ 2,9	5,3	14,8	18,3	15,7	26,9	23,3	16,9	22	
2,0	÷ 1,7	14,5	20,6	12,8	21,6	95,3	11,3	23	
<b>+ 1,8</b>	<b>9,8</b>	<b>9,8</b>	<b>14,5</b>	<b>11,8</b>	<b>21,3</b>	<b>51,0</b>	<b>13,1</b>		
÷ 3,9	23,1	19,0	13,9	18,9	12,1	81,5	15,9	1	
÷ 6,6	17,8	22,3	20,7	15,4	28,6	16,0	10,9	2	
0,8	÷ 8,1	÷ 7,5	10,8	÷ 5,2	19,6	274,9	5,0	3	
÷ 2,6	21,2	8,0	13,4	17,1	12,1	142,1	15,0	4	
1,0	27,0	8,3	7,9	9,2	16,0	94,2	18,1	5	

**Tabel 12. Den procentvise stigning i kr. pr. indbygger fra 1980 til 1981 for de vigtigste udgiftsområder for**  
(fortsat) Percentage increase from 1980 to 1981 in municipalities' current expenditure per head of population for main purposes (cont.)

Lb.- nr.	Driftsudgifter					Heraf Kommunale gader og veje
	Drifts- virksomhed i alt	Byudvikling, bolig- og miljøforan- staltninger i alt	Forsynings- virksomheder, kollektiv trafik, havne m.v. i alt	Vejvæsen i alt	Pct.	
6	Esbjerg .....	14,1	12,0	35,8	÷ 0,6	1,2
7	Fanø .....	12,9	8,9	3,7	19,5	10,9
8	Grindsted .....	12,6	5,8	16,8	5,2	÷ 2,7
9	Helle .....	14,7	49,5	89,7	36,4	35,8
10	Holsted .....	14,5	8,2	98,6	36,0	55,9
11	Ribe .....	14,5	18,4	23,6	20,2	21,4
12	Varde .....	15,0	18,4	28,1	÷ 1,9	1,6
13	Vejen .....	13,9	10,6	÷ 6,3	÷ 17,1	÷ 14,8
14	Ølgod .....	12,1	4,2	12,0	17,4	23,4
	<b>Vejele amt i alt .....</b>	<b>13,4</b>	<b>24,9</b>	<b>18,0</b>	<b>7,2</b>	<b>8,4</b>
1	Brædstrup .....	10,2	22,8	÷ 6,5	÷ 7,2	÷ 9,0
2	Børkop .....	12,1	10,5	÷ 11,5	9,1	7,1
3	Egtved .....	14,1	45,8	÷ 31,9	÷ 3,3	÷ 16,4
4	Fredericia .....	16,2	67,5	16,2	14,9	26,8
5	Gedved .....	10,0	16,9	÷ 31,8	÷ 7,7	÷ 7,5
6	Givø .....	12,6	12,7	19,3	÷ 0,9	1,8
7	Hedensted .....	13,9	23,6	÷ 1,0	÷ 2,6	5,4
8	Horsens .....	12,6	24,3	18,3	12,9	8,9
9	Jelling .....	10,0	30,0	÷ 11,2	÷ 25,1	÷ 26,0
10	Juëlsminde .....	13,3	7,5	1,8	29,2	25,9
11	Kolding .....	13,8	9,8	22,5	12,4	13,3
12	Lunderskov .....	13,0	20,1	÷ 11,3	29,7	21,4
13	Nr. Snede .....	11,8	37,1	5,2	÷ 2,4	3,0
14	Tørring-Uldum .....	13,2	19,5	10,0	3,7	÷ 1,5
15	Vamdrup .....	11,4	24,0	11,5	÷ 9,7	10,9
16	Vejele .....	13,4	13,5	18,3	4,6	5,6
	<b>Ringkøbing amt i alt .....</b>	<b>13,8</b>	<b>13,4</b>	<b>28,8</b>	<b>11,2</b>	<b>12,0</b>
1	Avlum-Haderup .....	8,3	2,5	101,5	÷ 8,5	÷ 13,4
2	Brandø .....	12,7	6,0	65,9	11,2	3,0
3	Egvad .....	12,5	16,1	32,1	13,4	10,5
4	Herning .....	15,4	3,4	26,9	5,4	7,2
5	Holmsland .....	14,6	44,0	11,0	27,6	39,6
6	Holstebro .....	14,0	18,2	26,6	33,3	39,4
7	Ikast .....	15,5	41,3	45,7	19,3	21,9
8	Lømvig .....	15,2	8,0	54,8	26,1	31,8
9	Ringkøbing .....	14,3	13,1	27,9	9,1	2,3
10	Skjern .....	10,9	14,7	29,3	÷ 2,3	2,6
11	Struer .....	13,7	9,7	22,2	3,2	÷ 1,5
12	Thyborøn-Harboør .....	13,1	÷ 3,6	33,7	27,7	35,1
13	Thyholm .....	10,3	12,6	115,3	÷ 6,3	÷ 10,7
14	Trehøje .....	11,5	7,1	252,4	6,1	15,1
15	Ulfborg-Vemb .....	11,9	2,5	108,9	5,4	÷ 4,0
16	Videbæk .....	13,4	37,3	240,5	13,5	13,7
17	Vinderup .....	11,3	28,8	24,7	6,1	8,8
18	Åskov .....	11,4	4,4	131,2	5,0	3,0
	<b>Århus amt i alt .....</b>	<b>14,2</b>	<b>11,8</b>	<b>32,7</b>	<b>7,4</b>	<b>7,9</b>
1	Ebeltoft .....	13,9	24,6	39,9	÷ 1,8	÷ 0,5
2	Galten .....	15,8	15,5	32,7	39,4	37,2
3	Gjern .....	15,0	20,5	472,8	16,9	18,0
4	Grenå .....	16,9	65,2	29,3	8,0	8,7
5	Hadsten .....	11,8	10,5	172,5	4,2	11,6
6	Hammel .....	10,9	23,5	145,6	÷ 11,0	÷ 11,6
7	Hinnerup .....	12,4	11,3	108,6	÷ 3,0	÷ 2,8
8	Hørning .....	13,9	6,3	35,1	7,7	16,2
9	Langå .....	10,6	17,1	37,3	15,1	25,4
10	Mariager .....	11,5	21,4	130,9	÷ 2,2	÷ 0,2
11	Midtdjurs .....	10,5	÷ 25,6	7,9	26,0	31,8
12	Nørhald .....	11,8	÷ 1,0	23,6	12,0	6,8
13	Nr. Djurs .....	11,8	÷ 4,3	378,3	1,7	0,5

Anm. Bemærkninger til tabellerne - se side 10.

## den enkelte primærkommune

Driftsudgifter									
Undervisning og kultur i alt	Heraf			Social- og sundheds- væsen i alt	Kontanthjælp i alt	Heraf		Praktisk bistand i hjemmet	Lb.- nr.
	Folkeskole- væsen	Fritids- undervis- ning m.v.	Folke- biblioteks- væsen			Forbigående hjælp	Uddannelse m.v.		
				Pct.					
10,0	10,0	21,2	6,9	11,3	20,6	32,2	5,5	5,7	6
12,5	10,8	19,2	41,4	10,6	43,0	68,0	55,2	15,2	7
13,9	13,4	32,4	2,0	12,9	42,0	64,1	15,7	26,1	8
9,8	12,6	÷15,9	15,5	12,2	17,6	70,4	÷13,0	20,5	9
11,7	11,7	12,6	6,6	12,4	43,1	60,6	46,0	11,6	10
13,4	16,7	÷10,1	6,9	13,4	32,8	47,6	÷8,4	13,6	11
16,0	16,1	4,1	13,7	12,7	28,7	48,3	÷8,1	7,9	12
11,2	12,3	1,2	6,1	17,2	59,3	82,9	27,0	13,9	13
11,4	11,4	15,4	9,3	11,9	47,3	97,9	÷47,6	12,3	14
<b>12,3</b>	<b>11,9</b>	<b>15,1</b>	<b>11,9</b>	<b>12,1</b>	<b>31,3</b>	<b>40,9</b>	<b>13,0</b>	<b>11,3</b>	
9,7	9,6	9,1	17,2	10,5	29,7	70,1	÷16,8	17,4	1
15,3	16,5	÷5,9	15,2	12,0	39,0	55,0	54,3	÷2,7	2
17,2	16,9	0,0	28,7	13,5	36,1	64,4	÷14,4	29,7	3
13,0	11,8	25,3	11,0	12,3	50,9	58,5	53,3	12,0	4
13,0	13,4	8,4	12,9	10,4	34,4	53,5	32,1	7,0	5
16,8	17,3	13,8	16,5	12,2	23,1	49,7	0,3	11,3	6
14,2	13,6	16,3	29,1	13,8	43,4	81,1	÷7,2	12,3	7
10,9	10,5	12,9	11,3	10,8	18,9	22,5	4,6	6,4	8
14,1	14,0	17,4	4,4	11,0	20,8	28,5	5,1	16,5	9
14,7	12,4	30,0	43,4	11,4	34,1	48,6	32,8	15,8	10
10,6	10,1	16,5	3,7	12,6	28,8	35,0	12,3	12,3	11
12,2	13,4	4,3	÷4,8	11,1	43,6	65,0	÷38,7	5,5	12
13,6	13,3	17,4	8,6	10,6	83,6	139,3	÷17,8	12,7	13
15,5	13,0	36,8	13,0	12,7	43,2	75,8	÷2,0	18,9	14
11,4	10,9	5,4	79,6	9,0	18,5	46,3	÷26,8	÷13,6	15
9,7	9,9	4,1	12,2	13,6	34,1	41,7	26,7	13,6	16
<b>9,5</b>	<b>9,0</b>	<b>10,3</b>	<b>14,4</b>	<b>12,2</b>	<b>27,9</b>	<b>40,7</b>	<b>18,8</b>	<b>10,2</b>	
0,9	0,4	÷7,1	31,3	10,2	49,7	63,6	98,7	12,9	1
12,3	11,8	5,1	26,0	11,5	27,2	60,3	÷36,7	6,5	2
9,5	8,0	15,8	20,8	11,6	37,6	64,0	47,9	3,7	3
9,8	9,3	13,1	12,2	13,0	26,3	35,6	12,3	10,8	4
19,4	24,3	÷5,3	8,2	12,1	32,6	98,9	51,6	26,1	5
10,3	8,7	8,3	18,1	11,3	27,7	32,9	20,3	6,9	6
16,7	16,2	9,9	32,4	12,2	26,7	41,6	2,4	15,3	7
4,3	3,9	15,0	÷2,0	13,8	35,7	46,0	6,8	18,5	8
11,6	11,1	13,4	16,5	14,3	34,4	44,4	56,2	13,6	9
6,1	7,1	÷0,3	10,7	10,7	38,1	72,4	28,1	5,7	10
10,3	9,8	11,9	9,9	12,5	21,1	34,4	3,6	18,0	11
5,7	4,9	13,8	2,5	10,3	41,1	99,8	÷27,4	÷5,6	12
8,2	8,3	11,5	11,2	10,9	7,2	27,9	÷6,6	15,1	13
7,6	6,6	10,7	18,4	12,1	7,1	48,5	25,8	4,4	14
12,1	13,1	3,0	10,6	11,6	7,0	37,5	÷5,4	16,0	15
7,7	7,0	11,2	18,3	12,2	35,5	39,8	71,7	÷2,2	16
6,8	4,8	20,2	12,1	10,3	16,8	39,6	0,5	5,6	17
4,8	4,8	0,9	17,0	12,3	36,3	68,3	52,5	14,5	18
<b>13,0</b>	<b>12,7</b>	<b>18,2</b>	<b>12,3</b>	<b>12,4</b>	<b>17,7</b>	<b>26,8</b>	<b>5,4</b>	<b>10,8</b>	
15,2	12,5	31,7	16,1	11,7	15,0	16,9	÷2,8	14,3	1
17,9	19,2	11,2	8,2	13,3	5,8	62,0	÷31,4	29,4	2
8,8	9,7	7,5	7,8	14,7	37,7	57,2	43,4	32,7	3
10,4	9,0	31,6	4,8	14,1	35,7	53,5	28,8	22,7	4
8,0	8,4	4,1	14,1	11,9	34,5	58,0	23,2	÷1,8	5
7,8	7,5	11,9	6,3	10,4	3,3	11,9	÷16,6	16,7	6
8,4	8,3	÷4,8	31,5	11,4	20,6	42,1	28,8	13,2	7
13,1	12,0	20,5	23,5	14,2	10,4	33,9	÷13,3	÷5,2	8
9,1	9,1	8,8	1,0	9,0	33,0	62,0	33,7	25,6	9
9,8	12,2	÷2,0	4,1	10,0	31,7	51,3	÷25,2	4,7	10
9,3	9,3	6,2	14,8	12,7	21,4	45,4	÷17,4	÷1,5	11
12,5	12,0	21,0	4,2	10,9	57,3	72,2	65,4	11,7	12
6,9	7,4	0,6	8,8	13,2	18,6	24,6	77,1	24,5	13

**Tabel 12. Den procentvise stigning i kr. pr. indbygger fra 1980 til 1981 for de vigtigste udgiftsområder for**  
(fortsat) Percentage increase from 1980 to 1981 in municipalities' current expenditure per head of population for main purposes (cont.)

Lb.- nr.	Driftsudgifter					
	Hjælpe- midler og omsorgs- arbejde	Dagpleje- og dag- institutioner	Døgnpleje og døgn- inst. for børn og unge i alt	Institutioner for ældre og handi- cappede	Sociale pensioner	
			Pct.			
6	Esbjerg .....	11,5	16,5	19,5	21,1	8,4
7	Fanø .....	17,8	49,2	÷ 14,7	11,3	4,5
8	Grindsted .....	÷ 10,7	19,4	÷ 11,6	13,7	9,7
9	Helle .....	÷ 3,3	23,8	7,4	18,1	8,7
10	Holsted .....	÷ 3,7	19,3	2,9	17,6	8,9
11	Ribe .....	16,7	13,8	0,2	16,9	9,8
12	Varde .....	24,3	25,3	27,5	13,1	8,9
13	Vejen .....	10,5	30,8	÷ 15,0	25,3	10,1
14	Ølgod .....	13,2	19,6	35,8	16,0	7,7
	<b>Vejle amt i alt .....</b>	<b>6,4</b>	<b>19,5</b>	<b>22,3</b>	<b>14,7</b>	<b>9,5</b>
1	Brædstrup .....	5,2	14,6	13,8	11,2	7,1
2	Børkop .....	24,6	16,8	36,0	10,7	9,6
3	Egtved .....	4,8	22,7	14,6	22,3	7,4
4	Fredericia .....	16,3	15,4	19,5	14,4	10,6
5	Gedved .....	14,2	13,0	43,6	15,4	8,0
6	Give .....	28,4	22,5	22,8	15,8	9,7
7	Hedensted .....	4,6	19,4	1,7	23,3	9,9
8	Horsens .....	÷ 6,0	27,9	20,1	7,6	9,3
9	Jelling .....	÷ 16,0	20,4	2,7	10,5	8,1
10	Juelsminde .....	9,1	21,8	3,3	12,8	10,0
11	Kolding .....	5,7	17,8	31,8	16,9	9,9
12	Lunderskov .....	24,5	14,7	19,5	6,5	7,2
13	Nr. Snede .....	÷ 10,9	17,6	48,0	13,1	9,9
14	Tørring-Uldum .....	10,2	25,4	5,3	19,7	8,0
15	Vamdrup .....	9,0	11,3	12,8	10,2	7,3
16	Vejle .....	9,7	19,4	27,1	18,1	10,1
	<b>Ringkøbing amt i alt .....</b>	<b>11,7</b>	<b>15,5</b>	<b>17,3</b>	<b>16,2</b>	<b>10,2</b>
1	Avlum-Haderup .....	÷ 7,9	17,0	÷ 15,4	10,4	8,2
2	Brandø .....	÷ 19,5	14,6	26,3	18,5	9,5
3	Egvad .....	30,8	12,6	÷ 1,5	26,7	9,8
4	Herning .....	18,0	16,7	22,1	13,4	11,3
5	Holmsland .....	32,0	15,4	7,1	6,3	8,1
6	Holstebro .....	0,5	9,7	44,0	15,3	10,9
7	Ikast .....	4,2	7,0	4,7	11,8	10,3
8	Lemvig .....	21,8	14,8	15,3	19,5	10,0
9	Ringkøbing .....	51,1	26,3	11,9	20,4	9,2
10	Skjern .....	11,3	15,3	÷ 20,6	17,1	7,4
11	Struer .....	0,1	23,5	12,7	22,2	9,3
12	Thyborøn-Harboør .....	÷ 28,9	33,5	÷ 30,6	18,0	7,8
13	Thyholm .....	÷ 1,0	15,8	83,1	15,1	8,3
14	Trehøje .....	23,2	14,0	130,6	10,4	10,4
15	Ulfborg-Vemb .....	÷ 16,3	19,3	÷ 16,1	16,7	11,5
16	Videbæk .....	÷ 6,2	20,5	÷ 16,4	19,0	5,7
17	Vinderup .....	28,0	19,8	23,2	12,1	10,1
18	Åskov .....	58,4	21,0	11,4	15,9	10,8
	<b>Århus amt i alt .....</b>	<b>13,0</b>	<b>19,9</b>	<b>15,8</b>	<b>14,7</b>	<b>8,9</b>
1	Ebeltoft .....	8,1	25,9	28,0	15,0	8,5
2	Galten .....	10,2	28,3	÷ 28,5	17,7	7,6
3	Gjern .....	11,5	25,6	54,8	11,8	9,9
4	Grønå .....	14,6	19,7	30,7	22,2	9,0
5	Hadsten .....	11,5	16,1	26,6	16,2	5,2
6	Hammel .....	12,7	19,6	28,4	14,3	7,8
7	Hinnerup .....	28,3	12,4	÷ 1,8	10,4	9,1
8	Hørning .....	÷ 30,8	29,4	46,1	14,7	6,5
9	Langå .....	3,9	13,8	98,4	17,0	5,6
10	Mariager .....	1,1	14,0	35,1	9,5	6,4
11	Midtdjurs .....	2,5	24,4	27,5	20,1	7,1
12	Nørhald .....	17,7	22,5	15,0	13,5	8,1
13	Nr. Djurs .....	4,1	31,1	239,7	19,4	10,6

Anm. Bemærkninger til tabellerne - se side 10.

## den enkelte primærkommune

Driftsudgifter									
Børnetilskud og andre familie- ydelser	Dagpenge	Sundheds- udgifter i alt	Heraf		Boligsikring og boligyldelse til pen- sionister	Beskæftigelse af arbejdsløse	Administration og planlægning i alt	Lb.- nr.	
			Hjemme- sygepleje	Kommunale børne- tandklinikker					
			Pct.						
÷ 0,4	4,1	8,1	15,1	10,8	18,1	30,9	10,3	6	
4,9	0,2	3,6	÷ 0,1	17,8	49,9	50,7	31,2	7	
÷ 3,3	19,1	3,7	14,9	1,2	28,3	26,8	14,2	8	
÷ 6,8	14,6	10,0	10,1	14,2	32,2	72,3	12,4	9	
÷ 5,2	14,7	÷ 3,1	11,1	÷ 11,4	26,5	71,9	26,0	10	
÷ 2,2	12,6	10,6	14,2	13,0	25,8	106,5	15,6	11	
÷ 1,0	1,8	16,2	20,4	15,7	23,9	44,1	12,7	12	
÷ 0,5	14,4	13,1	8,6	17,6	35,5	102,3	16,0	13	
÷ 5,5	17,0	27,0	30,3	35,8	32,1	58,6	17,7	14	
<b>+ 0,9</b>	<b>0,6</b>	<b>15,1</b>	<b>12,0</b>	<b>15,6</b>	<b>21,8</b>	<b>40,6</b>	<b>18,0</b>		
÷ 2,9	9,3	19,3	6,9	22,7	11,2	109,5	14,9	1	
0,1	÷ 8,8	25,4	33,7	20,3	25,0	59,6	14,9	2	
÷ 2,5	÷ 0,9	45,0	37,4	25,2	23,1	68,2	17,6	3	
÷ 0,5	÷ 1,8	14,7	5,9	21,3	19,6	24,9	22,3	4	
÷ 2,2	÷ 7,7	20,2	9,9	25,7	17,6	14,7	11,6	5	
÷ 1,0	5,9	16,5	15,0	14,4	32,0	61,0	14,8	6	
÷ 2,0	÷ 2,1	9,0	13,7	6,4	25,7	76,5	18,9	7	
÷ 0,5	2,2	11,4	7,7	13,5	17,2	51,6	19,8	8	
÷ 4,4	24,6	30,1	21,6	19,5	58,4	3,4	12,5	9	
÷ 3,3	0,3	12,6	16,7	10,7	14,5	51,0	27,3	10	
0,3	÷ 1,1	16,1	18,6	16,0	19,1	26,3	17,7	11	
÷ 2,9	18,8	21,0	5,1	37,4	22,5	39,5	21,7	12	
÷ 7,3	5,8	11,4	2,2	-	÷ 16,5	26,1	18,5	13	
÷ 0,6	5,5	20,0	16,0	21,3	35,6	47,8	19,6	14	
÷ 0,5	8,0	÷ 4,3	÷ 10,5	÷ 3,9	18,7	182,9	29,2	15	
0,2	0,3	10,6	12,3	12,4	38,2	42,1	13,6	16	
<b>+ 1,5</b>	<b>8,5</b>	<b>14,4</b>	<b>13,8</b>	<b>20,9</b>	<b>20,5</b>	<b>45,1</b>	<b>18,9</b>		
÷ 1,3	2,1	11,1	13,3	23,0	76,6	41,7	16,7	1	
÷ 1,5	15,1	19,9	28,4	21,1	25,2	32,6	23,4	2	
÷ 4,8	÷ 3,2	11,3	6,5	16,1	20,4	12,0	17,6	3	
0,2	5,7	11,9	13,1	16,7	16,7	75,7	23,4	4	
÷ 6,7	37,0	19,9	15,0	16,7	36,1	58,0	5,6	5	
0,5	0,6	12,5	10,6	20,9	11,5	21,6	15,7	6	
÷ 0,2	13,3	13,8	11,7	17,2	29,7	91,1	20,8	7	
÷ 5,9	19,3	19,3	10,5	33,5	29,5	33,7	18,8	8	
÷ 2,5	8,7	8,2	15,3	8,4	29,0	67,7	16,2	9	
÷ 5,0	18,7	4,7	14,5	2,9	18,2	66,2	13,1	10	
1,1	÷ 0,1	25,8	23,0	37,3	14,5	11,0	23,8	11	
2,8	5,1	3,7	2,8	23,3	24,7	38,8	17,0	12	
3,2	15,3	8,2	2,5	14,0	26,7	56,3	16,0	13	
÷ 5,2	26,8	11,6	13,4	17,3	17,1	91,4	16,3	14	
÷ 1,3	9,1	19,1	13,1	31,5	17,4	16,5	15,3	15	
÷ 4,2	22,2	24,0	12,7	35,6	27,9	70,6	18,5	16	
÷ 4,7	÷ 1,7	26,0	32,8	27,0	21,0	45,5	17,6	17	
÷ 1,4	0,7	13,0	14,9	20,9	21,1	18,4	18,9	18	
<b>0,3</b>	<b>2,8</b>	<b>12,3</b>	<b>14,3</b>	<b>16,0</b>	<b>15,9</b>	<b>65,7</b>	<b>14,6</b>		
÷ 0,8	10,3	0,3	7,9	14,2	22,5	59,0	20,9	1	
0,3	21,3	9,2	18,0	2,3	13,9	÷ 20,5	22,3	2	
÷ 2,7	14,6	11,1	21,1	27,0	31,7	129,0	13,2	3	
÷ 1,3	20,6	22,4	29,5	26,3	13,7	23,6	9,2	4	
÷ 1,5	15,5	14,7	12,3	30,8	6,2	78,6	18,1	5	
÷ 1,8	5,5	19,1	12,8	28,1	20,5	41,7	21,0	6	
1,8	14,8	14,3	5,6	19,9	14,3	26,2	33,0	7	
3,4	10,4	24,1	÷ 3,9	31,6	21,0	117,9	18,3	8	
÷ 9,0	÷ 6,0	6,2	9,3	5,0	36,3	21,5	23,2	9	
÷ 4,7	11,7	28,5	15,4	49,7	47,5	45,5	19,9	10	
0,8	15,4	22,4	39,2	26,6	15,0	94,5	14,4	11	
÷ 4,2	÷ 7,5	16,2	17,7	18,4	28,9	38,5	22,8	12	
÷ 6,7	8,7	14,4	16,4	15,9	34,3	23,0	13,9	13	

**Tabel 12. Den procentvise stigning i kr. pr. indbygger fra 1980 til 1981 for de vigtigste udgiftsområder for**  
(fortsat) Percentage increase from 1980 to 1981 in municipalities' current expenditure per head of population for main purposes (cont.)

Lb.- nr.	Driftsudgifter					Heraf Kommunale gader og veje
	Drifts- virksomhed i alt	Byudvikling, bolig- og miljøforan- staltninger i alt	Forsynings- virksomheder, kollektiv trafik, havne m.v. i alt	Vejvæsen i alt		
			Pct.			
14	Odder .....	13,6	20,9	13,7	÷ 12,1	÷ 14,3
15	Purhus .....	5,5	9,8	÷ 17,7	25,7	24,2
16	Randers .....	17,2	10,2	63,4	16,3	19,4
17	Rosenholm .....	11,8	÷ 16,6	47,4	11,6	17,8
18	Rougsø .....	11,5	8,7	61,5	÷ 0,5	÷ 2,2
19	Ry .....	11,3	9,5	115,5	÷ 2,0	÷ 2,2
20	Rønde .....	14,6	17,0	144,7	÷ 3,4	÷ 11,0
21	Samsø .....	8,9	3,5	75,7	÷ 7,4	÷ 5,9
22	Silkeborg .....	15,2	14,1	49,1	25,3	22,6
23	Skanderborg .....	12,0	25,5	11,6	6,4	÷ 3,6
24	Sønderhald .....	13,8	11,6	÷ 1,7	÷ 22,5	÷ 26,2
25	Them .....	13,3	37,4	22,0	÷ 4,0	4,4
26	Århus .....	14,5	9,5	24,0	7,8	10,0
	<b>Viborg amt i alt .....</b>	<b>11,8</b>	<b>10,7</b>	<b>23,5</b>	<b>11,0</b>	<b>11,9</b>
1	Bjerringbro .....	10,4	3,4	59,5	13,8	23,4
2	Fjends .....	11,0	18,5	89,2	÷ 12,5	÷ 29,1
3	Hanstholm .....	7,8	÷ 42,1	÷ 1,8	÷ 9,9	÷ 11,9
4	Hvorslev .....	11,2	÷ 3,7	100,0	÷ 0,4	÷ 9,5
5	Karup .....	9,5	6,2	290,3	÷ 12,0	÷ 18,0
6	Kjellerup .....	15,0	48,6	25,6	81,2	79,6
7	Morsø .....	13,4	23,5	39,6	23,7	28,8
8	Møldrup .....	14,0	52,0	79,5	15,2	9,0
9	Sallingsund .....	12,9	32,4	159,1	÷ 1,9	÷ 3,4
10	Skive .....	9,9	19,1	17,3	3,5	13,5
11	Spøttrup .....	12,3	1,3	28,9	16,2	19,3
12	Sundsøre .....	11,9	÷ 2,7	31,2	17,2	18,9
13	Sydthy .....	12,9	47,2	11,5	÷ 2,7	÷ 3,8
14	Thisted .....	9,5	÷ 9,3	21,8	11,1	11,3
15	Tjele .....	12,8	14,5	109,9	17,6	9,8
16	Viborg .....	13,3	11,7	21,9	6,1	3,5
17	Ålestrup .....	11,2	28,1	55,2	÷ 2,4	÷ 5,4
	<b>Nordjyllands amt i alt .....</b>	<b>12,9</b>	<b>16,3</b>	<b>19,3</b>	<b>5,0</b>	<b>6,9</b>
1	Arden .....	10,6	0,8	÷ 14,7	÷ 30,4	÷ 39,1
2	Brovst .....	14,0	1,3	÷ 22,8	63,8	72,4
3	Brønderslev .....	12,0	15,0	28,1	9,2	11,0
4	Dronninglund .....	14,3	9,4	÷ 5,3	÷ 0,1	11,0
5	Farsø .....	12,8	27,9	39,1	47,2	38,0
6	Fjerritslev .....	11,7	30,3	÷ 8,2	÷ 11,5	÷ 4,2
7	Frederikshavn .....	14,6	22,4	27,1	2,9	27,0
8	Hadsund .....	12,5	29,2	3,8	÷ 15,8	÷ 18,8
9	Hals .....	13,6	20,8	9,8	18,2	14,9
10	Hirtshals .....	12,4	21,7	12,0	12,7	21,4
11	Hjørring .....	13,5	10,4	31,5	9,2	12,1
12	Hobro .....	13,1	38,0	29,9	÷ 4,4	÷ 5,6
13	Læsø .....	11,9	14,7	6,7	0,3	÷ 3,4
14	Løgstør .....	14,7	18,1	24,0	9,6	28,3
15	Løkken-Vrå .....	10,5	15,0	5,9	3,8	2,4
16	Nibe .....	11,3	13,2	8,5	÷ 11,4	÷ 20,2
17	Nørager .....	14,8	27,8	6,3	7,4	43,4
18	Pandrup .....	13,6	33,1	7,1	11,2	÷ 0,9
19	Sejlfjord .....	10,6	3,7	6,8	13,1	23,9
20	Sindal .....	11,7	9,3	12,3	÷ 0,8	÷ 1,1
21	Skagen .....	10,7	16,3	10,9	0,7	÷ 9,0
22	Skørping .....	11,3	30,5	÷ 1,2	÷ 1,0	÷ 4,9
23	Støvring .....	14,2	÷ 6,4	16,9	20,5	29,8
24	Sæby .....	13,3	17,5	22,0	18,1	15,3
25	Åbybro .....	13,1	61,5	34,2	÷ 13,4	÷ 19,9
26	Ålborg .....	12,8	14,3	16,1	3,6	4,1
27	Års .....	11,0	14,8	÷ 4,9	14,0	10,8

Anm. Bemærkninger til tabellerne - se side 10.



## den enkelte primærkommune

Driftsudgifter									
Undervisning og kultur i alt	Heraf			Social- og sundheds- væsen i alt	Kontanthjælp i alt	Heraf		Praktisk bistand i hjemmet	Lb.- nr.
	Folkeskole- væsen	Fritids- undervis- ning m.v.	Folke- biblioteks- væsen			Forbigående hjælp	Uddannelse m.v.		
				Pct.					
18,5	17,1	38,2	11,3	13,2	20,2	40,6	8,7	19,1	14
17,7	17,6	26,5	2,9	0,5	29,6	73,2	10,0	5,6	15
10,4	10,7	18,5	5,4	12,6	21,2	24,3	22,6	9,0	16
13,3	14,0	8,1	14,7	12,0	18,3	42,7	÷21,4	13,8	17
13,5	14,1	23,1	÷11,7	11,1	45,4	70,1	14,6	4,8	18
8,4	6,3	21,5	19,7	10,7	73,4	84,3	75,0	12,7	19
25,1	15,3	24,5	198,7	10,6	23,6	25,5	36,5	11,0	20
4,9	4,4	3,9	7,7	9,7	38,1	46,3	5,1	÷4,3	21
14,3	13,7	11,7	22,2	11,3	16,8	39,0	1,7	14,9	22
12,8	13,0	7,1	29,1	10,5	6,7	12,5	35,8	14,6	23
19,9	20,1	16,6	28,6	12,8	5,7	15,0	9,3	9,7	24
11,7	10,7	20,4	10,4	12,9	18,2	27,0	7,0	10,3	25
13,9	13,8	20,8	9,7	13,4	15,5	22,8	1,4	9,3	26
<b>11,0</b>	<b>10,4</b>	<b>14,1</b>	<b>12,8</b>	<b>11,2</b>	<b>25,6</b>	<b>42,6</b>	<b>16,5</b>	<b>6,1</b>	
8,4	7,1	21,7	8,9	10,1	52,7	70,9	46,9	8,6	1
5,8	5,0	9,4	13,7	12,7	57,9	80,9	141,8	2,6	2
14,8	15,5	1,7	÷1,7	9,8	32,4	24,8	59,1	÷2,1	3
10,2	11,1	÷5,5	21,0	12,0	1,9	27,8	÷35,5	17,1	4
7,8	6,8	8,9	11,3	8,5	43,0	42,2	94,9	13,7	5
11,0	10,6	13,4	11,0	12,2	55,7	116,8	0,5	6,1	6
15,5	13,3	20,1	16,1	11,7	37,9	51,0	62,0	11,9	7
13,4	13,1	13,1	9,9	11,5	39,0	60,2	15,9	9,1	8
9,7	9,5	11,4	0,1	12,7	÷3,4	5,8	÷30,0	9,1	9
8,5	8,9	0,7	11,8	9,0	16,5	32,5	÷1,0	÷0,9	10
13,6	13,4	12,7	19,8	11,2	25,5	46,1	56,6	÷9,7	11
9,8	9,7	7,8	21,4	12,3	53,5	82,8	13,4	8,6	12
11,1	10,6	18,8	9,0	12,3	12,2	43,5	÷23,8	15,7	13
8,5	7,9	15,0	9,7	10,4	14,7	20,6	4,6	÷1,5	14
11,3	10,6	20,6	7,1	12,3	35,7	66,4	42,3	2,2	15
14,2	13,5	24,0	15,7	12,5	24,5	41,2	13,3	10,7	16
7,7	8,0	0,9	14,0	10,5	18,9	37,5	120,1	11,0	17
<b>13,2</b>	<b>12,1</b>	<b>20,5</b>	<b>15,1</b>	<b>11,8</b>	<b>26,8</b>	<b>35,5</b>	<b>16,9</b>	<b>11,7</b>	
9,3	8,3	6,5	24,0	13,6	51,5	62,8	46,8	14,7	1
15,9	16,4	11,8	9,2	12,1	28,3	35,3	÷2,4	3,7	2
12,1	10,5	35,8	0,8	10,3	24,0	35,6	32,1	18,5	3
14,6	13,9	18,3	17,1	15,1	35,6	44,0	31,3	19,9	4
12,9	12,7	9,5	19,2	9,7	42,1	41,2	31,5	9,8	5
4,4	4,5	1,3	5,6	13,0	49,9	65,2	34,9	÷8,8	6
13,6	13,3	15,7	15,4	11,9	36,7	48,8	35,3	2,9	7
13,4	14,7	0,9	9,6	12,5	29,3	29,9	11,4	17,2	8
13,9	13,8	11,6	24,2	12,2	64,9	84,8	60,2	5,2	9
16,8	16,8	18,9	13,3	10,0	14,9	26,2	20,6	14,3	10
16,1	12,6	30,7	9,1	12,0	37,9	68,2	÷15,4	25,5	11
12,5	11,0	28,6	19,2	10,8	37,0	44,5	113,0	7,9	12
13,6	12,2	19,5	5,8	10,6	21,3	53,9	÷0,1	2,7	13
12,7	10,4	32,1	21,7	13,3	20,8	26,2	33,8	÷2,6	14
10,3	9,6	18,7	26,8	10,1	15,8	19,5	69,7	18,9	15
9,0	8,0	16,5	15,8	12,5	43,4	94,0	29,1	21,0	16
10,1	9,7	12,4	14,3	15,4	59,4	94,3	85,5	÷10,5	17
5,7	6,7	÷1,0	÷2,4	14,3	36,2	46,7	49,4	2,7	18
9,6	8,7	18,5	6,7	10,4	47,8	79,9	÷25,4	÷3,5	19
14,5	14,7	13,6	12,5	11,1	21,3	44,5	÷34,6	22,4	20
11,8	11,5	26,6	13,4	10,0	30,3	39,9	÷25,8	3,6	21
11,5	11,4	6,6	48,1	11,1	25,4	30,1	13,5	3,5	22
16,5	13,5	46,7	27,6	14,0	22,9	32,2	37,2	14,0	23
12,8	11,5	14,8	28,7	11,8	32,6	41,7	29,0	4,1	24
15,8	18,3	3,0	÷7,5	11,5	23,1	49,0	÷9,1	22,3	25
13,7	11,9	22,4	16,9	11,9	19,9	24,7	4,7	14,3	26
12,3	12,0	8,9	17,2	9,6	39,2	68,7	14,2	14,1	27

**Tabel 12. Den procentvise stigning i kr. pr. indbygger fra 1980 til 1981 for de vigtigste udgiftsområder for (fortsat) Percentage increase from 1980 to 1981 in municipalities' current expenditure per head of population for main purposes (cont.)**

Lb.- nr.	Driftsudgifter					
	Hjælpe- midler og omsorgs- arbejde	Dagpleje- og dag- institutioner	Døgnpleje og døgn- inst. for børn og unge i alt	Institutioner for ældre og handi- cappede	Sociale pensioner	
			Pct.			
14	Odder .....	9,7	31,0	18,5	17,2	8,6
15	Purhus .....	÷ 7,2	18,2	46,1	÷ 32,7	7,8
16	Randers .....	10,1	19,6	18,5	16,6	10,4
17	Rosenholm .....	15,7	23,1	42,9	17,4	9,7
18	Rougsø .....	÷ 8,7	22,1	9,7	12,1	6,0
19	Ry .....	33,4	25,4	9,8	7,7	4,3
20	Rønde .....	38,2	18,9	÷ 55,9	19,4	8,7
21	Samsø .....	÷ 17,7	12,6	19,2	11,3	9,7
22	Silkeborg .....	÷ 6,8	18,8	23,0	14,5	9,3
23	Skanderborg .....	÷ 1,8	29,7	6,6	9,1	8,7
24	Sønderhald .....	÷ 8,6	39,8	8,5	17,4	9,9
25	Them .....	69,3	23,6	49,8	11,2	6,5
26	Århus .....	20,4	18,4	13,4	17,1	9,3
	<b>Viborg amt i alt .....</b>	<b>6,4</b>	<b>19,2</b>	<b>18,0</b>	<b>14,7</b>	<b>9,3</b>
1	Bjerringbro .....	÷ 12,4	13,1	71,9	11,9	7,1
2	Fjends .....	93,4	21,1	14,3	17,5	9,9
3	Hanstholm .....	÷ 23,0	18,7	÷ 1,4	23,3	10,8
4	Hvorslev .....	25,8	29,2	17,9	19,8	10,9
5	Karup .....	15,2	10,7	÷ 17,8	11,8	11,5
6	Kjellerup .....	13,8	24,3	1,3	14,1	9,4
7	Morsø .....	÷ 33,7	16,5	15,4	15,1	8,6
8	Møldrup .....	2,8	13,7	15,8	14,0	8,1
9	Sallingsund .....	38,9	20,5	142,9	19,1	13,0
10	Skive .....	÷ 4,0	26,0	26,1	12,4	9,1
11	Spøttrup .....	12,0	22,9	45,9	12,6	9,9
12	Sundsøre .....	18,3	19,8	7,0	11,1	10,7
13	Sydthy .....	5,7	17,9	53,0	18,1	10,0
14	Thisted .....	12,0	16,5	7,6	18,0	9,0
15	Tjele .....	1,0	27,9	23,4	17,3	9,2
16	Viborg .....	28,1	18,1	25,7	12,5	9,6
17	Ålestrup .....	11,9	16,2	34,4	2,6	9,1
	<b>Nordjyllands amt i alt .....</b>	<b>8,5</b>	<b>20,4</b>	<b>18,7</b>	<b>16,1</b>	<b>8,7</b>
1	Arden .....	17,6	21,9	16,3	17,6	9,0
2	Brovst .....	25,7	18,2	103,5	13,9	8,4
3	Brønderslev .....	÷ 8,2	20,0	24,0	13,8	6,1
4	Dronninglund .....	÷ 2,2	38,7	÷ 25,5	18,5	8,8
5	Farsø .....	÷ 28,0	13,3	30,6	13,3	9,0
6	Fjerritslev .....	18,4	9,5	14,0	21,5	8,3
7	Frederikshavn .....	10,3	18,2	39,2	14,2	9,8
8	Hadsund .....	9,3	19,9	22,9	17,5	7,5
9	Hals .....	÷ 0,3	13,4	39,4	19,4	8,6
10	Hirtshals .....	÷ 6,8	26,8	÷ 8,8	13,6	10,3
11	Hjørring .....	10,3	20,8	16,9	10,1	8,7
12	Hobro .....	÷ 11,7	17,7	8,0	19,4	6,7
13	Læsø .....	14,9	23,5	÷ 5,2	10,9	10,3
14	Løgstør .....	23,3	20,7	12,1	35,9	8,5
15	Løkken-Vrå .....	21,6	17,6	11,3	11,5	9,3
16	Nibe .....	24,0	16,5	55,1	11,3	7,5
17	Nørager .....	10,3	13,5	÷ 8,7	76,8	7,6
18	Pandrup .....	2,8	21,0	39,6	14,6	8,4
19	Sejflod .....	24,7	26,1	÷ 11,7	16,1	8,9
20	Sindal .....	÷ 17,1	21,5	78,9	14,5	5,8
21	Skagen .....	0,4	18,8	57,9	13,5	7,9
22	Skørping .....	÷ 5,7	14,0	30,7	27,9	7,3
23	Støvring .....	9,3	22,4	156,1	15,1	9,9
24	Sæby .....	÷ 12,7	18,3	÷ 16,4	19,3	10,8
25	Åbybro .....	4,6	31,4	0,6	15,6	7,2
26	Ålborg .....	15,9	18,7	18,7	14,7	9,4
27	Års .....	12,1	14,0	÷ 8,8	18,7	5,6

Anm. Bemærkninger til tabellerne – se side 10.

## den enkelte primærkommune

Børnetilskud og andre familie- ydelser	Dagpenge	Sundheds- udgifter i alt	Driftsudgifter		Boligsikring og boligydelse til pen- sionister	Beskæftigelse af arbejdsløse	Administration og plantægning i alt	Lb.- nr.
			Heraf					
			Hjemme- sygepleje	Kommunale børne- tandklinikker				
			Pct.					
÷ 2,0	÷ 0,4	19,9	14,5	25,7	23,8	84,3	18,5	14
0,8	9,9	11,9	16,8	13,3	9,1	30,0	20,7	15
÷ 0,3	÷ 2,6	8,0	16,3	24,0	21,7	48,4	3,5	16
÷ 3,9	÷ 6,3	20,2	13,0	34,2	22,2	59,3	19,1	17
÷ 0,5	5,6	6,5	3,3	76,6	22,4	87,1	16,6	18
÷ 0,6	÷ 0,8	22,1	18,7	24,2	26,4	22,6	19,7	19
÷ 2,3	4,7	9,4	17,7	4,1	18,1	17,9	26,8	20
5,5	1,7	16,9	21,6	15,4	55,1	50,7	8,5	21
÷ 1,3	÷ 7,8	13,0	12,0	14,3	11,6	88,1	19,5	22
÷ 0,3	÷ 4,3	9,3	11,7	7,6	12,3	122,5	18,6	23
÷ 3,4	0,6	7,8	10,1	6,1	14,0	97,4	23,5	24
÷ 5,9	0,2	14,6	21,4	15,1	51,9	155,2	23,4	25
2,7	3,6	11,0	14,0	10,4	14,4	78,0	13,8	26
<b>÷ 2,0</b>	<b>3,9</b>	<b>13,8</b>	<b>18,4</b>	<b>15,0</b>	<b>23,0</b>	<b>49,9</b>	<b>15,1</b>	
÷ 0,8	÷ 2,5	6,3	10,7	4,6	22,0	100,5	17,6	1
÷ 2,9	12,3	17,9	16,0	-	÷ 1,4	55,1	14,8	2
3,3	1,5	11,6	28,3	2,6	52,4	÷ 17,0	18,6	3
÷ 3,5	3,2	20,5	1,4	40,6	25,3	56,8	14,0	4
÷ 2,0	÷ 9,6	1,1	2,7	÷ 3,2	3,2	17,4	18,5	5
÷ 0,2	6,5	9,2	19,2	6,9	41,8	43,1	15,0	6
÷ 3,6	14,3	25,1	45,3	15,7	19,9	46,8	14,3	7
÷ 2,5	19,2	9,5	18,5	-	14,7	83,0	27,2	8
÷ 2,6	÷ 2,6	0,0	10,7	-	24,2	181,8	17,9	9
÷ 0,9	÷ 13,8	17,2	17,1	19,8	12,0	47,7	11,3	10
÷ 4,7	25,0	5,1	14,6	7,9	13,3	46,7	23,4	11
÷ 1,9	12,3	7,6	16,8	-	24,5	114,0	15,1	12
÷ 4,1	4,0	17,2	19,5	14,0	44,6	80,9	16,9	13
÷ 3,2	8,4	19,8	19,3	23,1	15,9	22,3	9,9	14
÷ 4,4	13,9	4,6	8,6	3,4	52,2	94,9	16,6	15
0,3	÷ 0,2	12,5	9,8	19,4	27,5	45,2	14,8	16
÷ 5,4	10,9	15,4	18,1	31,0	68,5	83,1	20,9	17
<b>÷ 0,3</b>	<b>5,7</b>	<b>13,8</b>	<b>15,7</b>	<b>14,1</b>	<b>15,6</b>	<b>31,4</b>	<b>16,6</b>	
0,1	7,6	15,3	17,3	13,3	52,5	48,9	25,9	1
÷ 0,5	10,2	3,9	5,7	9,0	11,0	65,1	22,2	2
÷ 5,3	20,6	19,8	6,6	16,1	14,0	14,4	14,9	3
÷ 4,0	16,8	13,4	11,1	12,5	17,2	55,5	17,4	4
0,0	6,4	11,5	14,4	18,3	29,4	11,1	13,9	5
÷ 4,6	18,7	8,1	10,8	12,6	21,0	115,3	15,7	6
0,1	÷ 1,5	7,6	11,0	4,0	18,8	34,5	11,9	7
0,6	5,0	14,3	7,2	21,3	20,3	46,4	11,7	8
0,1	6,7	7,9	14,4	2,7	25,1	39,0	20,3	9
÷ 1,2	1,3	12,1	9,9	13,3	19,7	5,5	19,7	10
1,2	8,4	18,8	40,9	16,0	17,4	21,4	20,7	11
÷ 1,7	÷ 1,2	12,7	13,0	14,4	24,3	43,4	12,4	12
1,9	20,0	9,6	÷ 0,4	12,4	÷ 10,6	25,4	21,3	13
÷ 2,1	14,8	6,8	15,0	7,2	16,5	49,9	28,4	14
0,5	÷ 3,8	12,8	11,5	20,6	29,9	18,7	15,5	15
÷ 3,2	30,0	9,2	13,7	17,9	40,4	34,7	16,0	16
÷ 2,4	0,7	14,4	11,1	19,8	68,9	71,7	19,6	17
÷ 1,5	7,1	9,8	0,4	17,5	11,2	93,4	14,6	18
7,9	0,9	10,5	21,0	8,9	6,2	÷ 8,7	19,1	19
÷ 0,6	14,8	20,0	12,9	18,6	27,8	51,4	20,9	20
0,6	÷ 2,3	27,4	27,3	13,2	24,8	17,3	15,1	21
÷ 0,7	19,1	17,1	19,6	17,3	11,8	4,0	12,8	22
÷ 2,3	10,2	19,0	5,0	34,9	22,9	64,8	17,9	23
÷ 1,6	6,0	28,0	14,5	46,0	10,8	21,6	19,3	24
÷ 0,9	÷ 2,0	22,9	17,4	30,6	20,9	32,6	19,0	25
1,0	3,3	12,2	19,1	8,6	12,0	27,9	15,4	26
÷ 2,9	12,2	13,1	18,3	20,5	27,2	16,2	20,3	27

**Tabel 13. De enkelte primærkommuners drifts- og anlægsudgifter og deres finansiering i 1981. Absolutte**  
 Current and capital expenditure of municipalities, and its financing. 1981. Actual amounts

Lb.- nr.	Køb af varer og tjenester drift	Køb af varer og tjenester anlæg	Tilskud og over- førsler til enkelt- personer	Tilskud og over- førsler i øvrigt	Drifts- og anlægs- udgifter brutto	Drifts- indtægter, ekskl. refusion	Anlægs- indtægter	Drifts- og anlægs- udgifter netto
	1	2	3	4	5=1-4	6	7	8=5 ÷ (6-7)
	1000 kr.							
<b>Primærkommuner i alt</b>	<b>68 120 569</b>	<b>7 549 126</b>	<b>45 338 748</b>	<b>2 410 541</b>	<b>123 418 985</b>	<b>18 364 909</b>	<b>1 395 151</b>	<b>103 658 925</b>
København	12 427 874	683 757	7 642 145	382 326	21 136 102	4 194 833	107 564	16 833 705
Frederiksberg	1 966 378	95 559	1 135 645	77 979	3 275 562	584 765	1 546	2 689 251
<b>Københavns amt i alt</b>	<b>8 444 542</b>	<b>625 315</b>	<b>4 745 883</b>	<b>244 873</b>	<b>14 060 613</b>	<b>1 723 185</b>	<b>94 947</b>	<b>12 242 481</b>
1 Ballerup	653 070	72 091	320 625	11 857	1 057 643	136 657	19 374	901 612
2 Brøndby	476 157	24 297	302 443	17 879	820 776	99 509	6 756	714 511
3 Dragør	164 371	18 834	67 554	3 147	253 906	27 755	6 050	220 101
4 Gentofte	970 823	30 552	648 618	29 662	1 679 655	209 124	9 379	1 461 152
5 Gladsaxe	887 680	59 610	526 932	20 050	1 494 272	163 321	3 553	1 327 398
6 Glostrup	296 416	34 727	153 231	1 660	486 034	72 005	5 033	408 996
7 Herlev	364 653	33 739	205 115	6 752	610 259	67 267	5 655	537 337
8 Albertslund	564 311	23 450	205 427	24 965	818 153	183 208	4 954	629 991
9 Hvidovre	640 454	81 412	428 763	35 295	1 185 924	120 626	4 819	1 060 479
10 Høje Tåstrup	537 848	80 603	272 446	17 825	908 722	91 204	13 013	804 505
11 Ledøje-Smørum	109 120	6 515	33 663	882	150 180	16 485	946	132 749
12 Lyngby-Tårnbæk	703 175	16 011	445 961	19 404	1 184 551	155 319	7 248	1 021 984
13 Rødovre	557 149	12 705	318 138	7 096	895 088	91 871	50	803 167
14 Søllerød	413 260	31 402	207 475	19 399	671 536	85 654	1 423	584 459
15 Ishøj	275 985	13 890	165 424	4 482	459 781	56 288	3 698	399 795
16 Tårnby	451 849	66 724	300 345	17 470	836 388	78 527	843	757 018
17 Vallensbæk	148 458	2 452	47 484	1 785	200 179	28 103	1 665	170 411
18 Værløse	229 763	16 301	96 239	5 263	347 566	40 262	488	306 816
<b>Frederiksborg amt i alt</b>	<b>4 394 838</b>	<b>575 734</b>	<b>2 215 143</b>	<b>117 236</b>	<b>7 302 951</b>	<b>992 821</b>	<b>122 394</b>	<b>6 187 736</b>
1 Allerød	264 257	33 802	100 467	4 290	402 816	39 946	5 997	356 873
2 Birkerød	247 477	18 656	121 942	14 431	402 506	40 458	0	362 048
3 Farum	236 264	37 233	98 138	6 797	378 432	36 566	3 584	338 282
4 Fredensborg-Humblebæk	208 451	40 872	123 500	3 091	375 914	41 035	666	334 213
5 Frederikssund	240 566	45 032	102 205	3 027	390 830	78 893	13 152	298 785
6 Frederiksværk	230 932	54 975	119 766	9 695	415 368	44 884	15 278	355 206
7 Græsted-Gilleleje	186 932	32 876	109 697	9 935	339 440	30 375	4 373	304 692
8 Helsingør	188 936	31 032	108 299	9 362	337 629	32 007	5 918	299 704
9 Helsingør	825 306	109 479	521 566	21 849	1 478 200	219 383	11 761	1 247 056
10 Hillerød	533 451	47 793	242 580	13 587	837 411	189 642	8 908	638 861
11 Hundested	91 034	13 361	65 989	3 139	173 523	15 855	1 771	155 897
12 Hørsholm	274 410	13 577	128 943	4 071	421 001	65 471	3 139	352 391
13 Jægerspris	89 321	16 570	47 741	1 161	154 793	19 356	1 746	133 691
14 Karlebo	257 462	28 383	115 954	4 162	405 961	54 368	14 601	336 992
15 Skibby	75 211	12 061	36 374	1 187	124 833	11 014	5 558	108 261
16 Skævinge	60 306	6 749	30 433	1 639	99 127	8 120	820	90 187
17 Slangerup	95 400	8 892	40 406	1 894	146 592	17 215	2 596	126 781
18 Stenløse	137 429	15 765	48 885	2 637	204 716	20 536	19 147	165 033
19 Ølstykke	151 693	8 626	52 258	1 282	213 859	27 697	3 379	182 783
<b>Roskilde amt i alt</b>	<b>2 478 777</b>	<b>345 351</b>	<b>1 313 096</b>	<b>97 694</b>	<b>4 234 918</b>	<b>531 699</b>	<b>55 712</b>	<b>3 647 507</b>
1 Bramsnæs	77 262	10 060	41 138	1 946	130 406	10 488	5 080	114 838
2 Greve	450 895	59 798	201 764	13 993	726 450	75 594	2 325	648 531
3 Gundsø	115 113	32 784	48 545	6 800	203 242	14 592	9 510	179 140
4 Hvalsø	78 449	11 707	41 204	1 121	132 481	11 171	1 185	120 125
5 Køge	452 667	73 915	272 114	14 011	812 707	107 426	17 831	687 450
6 Lejre	83 283	16 406	40 976	1 613	142 278	12 398	983	128 897
7 Ramse	86 145	11 409	43 849	4 570	145 973	10 387	145	135 441
8 Roskilde	737 855	82 480	410 823	40 932	1 272 090	231 575	8 769	1 031 746
9 Skovbo	124 231	15 003	67 789	3 774	210 797	15 476	3 522	191 799
10 Solrød	183 982	15 684	86 954	5 367	291 987	29 755	4 360	257 872
11 Vallø	88 895	16 105	57 940	3 567	166 507	12 837	2 002	151 668

Anm. Bemærkninger til tabellerne – se side 10.

tal.

Rente- udgifter	Rente- indtægter	Generelle tilskud	Refu- sioner	Til finan- siering	Kommunal indkomst- skat	Kommunal grund- skyld og dæknings- afgifter	Andre skatter	Skatter i alt	Netto- låne- optagelse	Finans- forskyd- ninger	Heraf Forøgelse af likvide aktiver	Lb.- nr.
9	10	11	12	13=8+9 ÷ (10- 11-12)	14	15	16	17=14+ 15+16	18	19	20	
<b>2 066 823</b>	<b>2 546 251</b>	<b>12 122 473</b>	<b>47 804 247</b>	<b>43 252 777</b>	<b>37 332 633</b>	<b>3 018 860</b>	<b>1 528 744</b>	<b>41 880 237</b>	<b>41 351</b>	<b>+1 281 492</b>	<b>+1 110 381</b>	
365 602	369 167	2 576 332	6 884 344	7 369 464	5 884 639	745 233	317 522	6 947 394	243 013	÷179 061	÷187 216	
18 976	53 997	237 497	1 120 351	1 296 382	1 165 154	88 152	38 852	1 292 158	13 731	9 518	10 619	
<b>321 794</b>	<b>349 586</b>	<b>592 540</b>	<b>5 203 920</b>	<b>6 418 229</b>	<b>5 764 514</b>	<b>531 692</b>	<b>243 765</b>	<b>6 539 971</b>	<b>+133 576</b>	<b>÷11 893</b>	<b>32 639</b>	
38 655	36 357	96 447	339 810	467 653	430 632	36 363	13 092	480 087	÷17 477	÷5 035	23 223	1
18 011	15 257	75 442	295 200	346 623	278 746	44 608	8 593	331 947	21 981	7 330	13 671	2
7 140	5 606	10 153	81 049	130 433	131 311	5 005	3 613	139 929	÷9 620	÷134	÷5 887	3
19 817	62 070	÷133 350	753 723	798 526	777 909	16 853	49 694	844 456	÷8 392	37 558	37 171	4
20 363	20 421	75 091	602 409	649 840	579 388	48 970	31 588	659 946	÷22 525	÷12 425	÷13 523	5
5 306	8 737	15 357	172 893	217 315	168 890	27 512	9 368	205 770	÷1 153	÷12 711	÷17 667	6
7 289	14 457	42 211	206 889	281 069	241 591	22 525	8 195	272 311	÷9 592	÷18 350	÷14 022	7
32 327	5 708	103 471	234 886	318 253	274 702	58 941	10 342	343 985	÷25 372	363	2 515	8
9 089	21 185	66 255	446 939	535 189	454 954	44 076	7 219	506 249	÷5 438	÷34 396	÷31 897	9
26 020	28 881	96 521	300 973	404 150	359 295	39 764	7 714	406 773	÷20 199	÷17 590	÷16 084	10
5 163	2 728	20 836	40 897	73 451	70 705	3 279	889	74 873	÷3 679	÷2 260	4 301	11
27 159	23 972	÷32 849	500 866	557 154	482 485	50 714	37 979	571 178	÷4 466	9 557	68	12
6 077	15 534	37 536	342 854	413 320	375 661	26 405	10 435	412 501	÷3 584	÷4 411	÷9 704	13
17 045	12 196	÷48 377	228 571	409 114	357 293	51 109	26 329	434 731	4 736	30 350	30 995	14
52 023	8 384	98 598	165 666	179 170	179 174	15 243	3 737	198 154	÷5 456	13 531	16 378	15
7 505	52 178	40 166	326 023	346 156	331 658	14 536	8 687	354 881	÷11 561	÷2 845	÷49	16
19 024	10 428	18 623	54 278	106 106	99 673	10 026	2 268	111 967	÷8 152	÷2 316	5 343	17
3 781	5 487	10 409	109 994	184 707	170 447	15 763	4 023	190 233	÷3 627	1 891	7 807	18
<b>187 968</b>	<b>173 332</b>	<b>597 186</b>	<b>2 468 787</b>	<b>3 136 399</b>	<b>2 661 891</b>	<b>310 723</b>	<b>91 192</b>	<b>3 063 806</b>	<b>+24 688</b>	<b>+97 469</b>	<b>+53 415</b>	
13 629	8 119	36 122	119 214	207 047	188 943	18 772	4 807	212 522	÷10 446	÷4 963	9 056	1
7 201	8 650	2 827	137 996	219 776	186 178	23 164	8 286	217 628	÷6 653	÷8 805	÷7 570	2
13 729	4 654	29 498	108 778	209 081	163 378	15 328	6 686	185 392	5 374	÷18 339	÷18 206	3
12 208	10 313	31 337	135 359	169 412	146 362	7 991	4 706	159 059	÷3 777	÷14 134	÷3 815	4
8 704	14 131	36 676	114 249	142 433	124 205	10 658	3 156	138 019	÷6 039	÷10 460	÷14 876	5
6 585	8 995	33 194	131 311	188 291	122 611	44 564	3 737	170 912	16 404	÷979	÷6 675	6
1 347	12 545	29 259	122 329	141 906	98 850	25 072	2 223	126 145	÷3 451	÷19 215	2 653	7
6 786	7 297	34 719	120 684	143 790	110 410	18 828	4 876	134 114	÷1 228	÷10 906	÷9 690	8
20 548	20 569	88 431	565 106	593 498	488 529	44 068	14 417	547 014	÷5 452	÷51 979	÷37 423	9
15 565	20 702	61 714	277 164	294 846	267 543	29 030	8 694	305 267	÷6 001	4 402	÷721	10
3 309	5 416	18 162	71 109	64 519	54 056	7 628	1 110	62 794	÷915	÷2 647	2 507	11
9 027	17 825	12 349	146 567	209 375	182 167	23 655	16 828	222 650	÷7 112	6 160	5 183	12
1 082	6 346	15 097	55 188	58 142	44 251	13 393	1 453	59 097	÷831	115	3 217	13
35 621	14 664	73 656	124 442	159 851	163 131	12 690	3 348	179 169	4 465	23 777	9 289	14
1 340	1 839	16 166	42 768	48 828	36 150	5 686	1 329	43 165	÷2 382	÷8 059	÷7 119	15
1 400	2 129	13 241	37 433	38 784	33 632	1 151	1 382	36 165	3 507	885	6 301	16
4 505	1 811	22 069	46 878	60 528	54 768	953	1 255	56 976	4 799	1 250	3 639	17
8 065	5 292	28 502	55 629	83 675	95 998	3 921	1 724	101 643	÷6 506	11 445	6 201	18
17 317	2 035	38 865	56 583	102 617	100 729	4 171	1 175	106 075	1 556	4 983	4 634	19
<b>118 217</b>	<b>104 565</b>	<b>516 860</b>	<b>1 475 737</b>	<b>1 668 562</b>	<b>1 504 430</b>	<b>108 757</b>	<b>48 496</b>	<b>1 661 683</b>	<b>+37 668</b>	<b>÷44 670</b>	<b>+90 673</b>	
958	÷211	20 649	46 649	48 709	45 753	4 111	1 301	51 165	÷1 843	609	÷1 804	1
42 447	24 956	114 273	224 308	327 441	284 210	28 281	7 657	320 148	÷22 934	÷30 225	÷10 666	2
6 404	6 669	25 548	53 953	99 374	75 148	5 759	2 559	83 466	÷6 354	÷22 291	÷27 614	3
2 202	1 368	23 118	46 603	51 238	46 090	3 064	907	50 061	÷1 344	÷2 542	÷2 162	4
11 920	17 977	88 064	309 213	284 116	265 902	7 701	10 116	283 719	÷7 772	÷8 179	÷19 223	5
2 065	3 525	20 975	48 088	58 374	53 778	2 470	2 106	58 354	÷1 804	÷1 822	÷1 663	6
3 358	5 657	25 669	50 467	57 006	56 790	2 736	1 807	61 333	÷3 397	914	799	7
23 707	27 237	86 181	460 502	481 533	422 762	36 810	15 277	474 849	31 112	24 414	÷13 425	8
6 654	5 660	43 022	75 943	73 828	78 440	3 932	2 498	84 870	÷8 963	2 073	÷8 178	9
17 673	6 483	44 745	97 117	127 200	121 995	11 458	3 158	136 611	÷13 374	÷3 967	÷4 750	10
829	5 244	24 616	62 894	59 743	53 562	2 435	1 110	57 107	÷995	÷3 654	÷1 987	11

**Tabel 13. De enkelte primærkommuners drifts- og anlægsudgifter og deres finansiering i 1981. Absolutte**  
(fortsat) Current and capital expenditure of municipalities, and its financing. 1981. Actual amounts (continued)

Lb.- nr.	Køb af varer og tjenester drift	Køb af varer og tjenester anlæg	Tilskud og over- førsler til enkelt- personer	Tilskud og over- førsler i øvrigt	Drifts- og anlægs- udgifter brutto	Drifts- indtægter, ekskl. refusion	Anlægs- indtægter	Drifts- og anlægs- udgifter netto
	1	2	3	4	5=1-4	6	7	8=5 ÷ (6-7)
	1000 kr.							
<b>Vestsjællands amt i alt</b>	<b>3 170 714</b>	<b>450 455</b>	<b>2 295 748</b>	<b>126 067</b>	<b>6 042 984</b>	<b>783 020</b>	<b>111 080</b>	<b>5 148 884</b>
1 Bjergsted	67 212	11 807	62 707	4 389	146 115	8 285	1 973	135 857
2 Dianalund	58 583	5 646	58 804	3 201	126 234	7 510	1 399	117 325
3 Dragsholm	127 295	15 324	98 756	6 021	247 396	24 109	1 777	221 510
4 Fuglebjerg	57 133	4 280	53 619	2 702	117 734	7 347	1 673	108 714
5 Gørlev	62 074	6 485	49 362	1 048	118 969	7 898	1 864	109 207
6 Hashøj	58 488	10 727	41 823	2 475	113 513	7 452	2 399	103 662
7 Haslev	138 144	10 897	104 789	3 767	257 597	22 399	2 415	232 783
8 Holbæk	339 331	37 445	252 564	13 728	643 068	69 972	4 645	568 451
9 Hvidebæk	55 419	4 467	41 035	1 541	102 462	6 092	1 987	94 383
10 Høng	73 447	10 861	58 560	3 542	146 410	13 072	1 114	132 224
11 Jernløse	53 434	14 391	39 943	2 318	110 086	6 415	4 536	99 135
12 Kalundborg	262 110	109 583	161 979	10 063	543 735	84 303	27 654	431 778
13 Korsør	271 854	21 534	172 935	8 248	474 571	91 285	7 655	375 631
14 Nykøbing-Rørvig	99 385	9 828	61 714	2 411	173 338	27 083	3 811	142 444
15 Ringsted	340 374	37 120	214 231	9 266	600 991	103 538	20 028	477 425
16 Skælskør	106 024	19 750	88 716	4 093	218 583	19 338	1 487	197 758
17 Slagelse	416 446	56 518	290 012	29 274	792 250	167 127	5 328	619 795
18 Sorø	168 705	23 617	124 063	1 592	317 977	46 974	144	270 859
19 Stenlille	46 801	3 797	35 848	998	87 444	5 174	1 995	80 275
20 Svinninge	59 855	7 986	48 450	2 065	118 356	9 713	864	107 779
21 Tornved	98 773	5 213	81 529	5 581	191 096	14 177	9 958	166 961
22 Trundholm	117 592	14 909	90 274	5 641	228 416	19 989	4 834	203 593
23 Tølløse	92 235	8 270	64 035	2 103	166 643	13 768	1 540	151 335
<b>Storstrøms amt i alt</b>	<b>3 053 559</b>	<b>331 278</b>	<b>2 293 136</b>	<b>106 746</b>	<b>5 784 719</b>	<b>769 007</b>	<b>71 727</b>	<b>4 943 985</b>
1 Fakse	123 471	14 728	90 812	6 428	235 439	18 248	5 110	212 081
2 Fladså	69 477	2 894	51 149	4 113	127 633	10 338	2 010	115 285
3 Holeby	46 355	6 830	41 157	334	94 676	4 151	929	89 596
4 Holmegård	66 330	4 202	35 843	1 852	108 227	10 122	829	97 276
5 Højreby	56 539	11 783	41 848	637	110 807	12 326	251	98 230
6 Langebæk	57 498	9 744	44 752	2 100	114 094	9 210	829	104 055
7 Maribo	164 703	9 927	111 587	1 824	288 041	55 818	1 743	230 480
8 Møn	117 427	13 594	112 586	6 934	250 541	19 884	545	230 122
9 Nakskov	259 790	21 958	183 348	7 517	472 613	95 211	4 571	372 831
10 Nykøbing-Falster	378 334	32 306	251 555	15 614	677 809	130 956	11 565	535 288
11 Nysted	69 558	4 483	54 142	2 523	130 706	7 287	1 913	121 506
12 Næstved	531 165	89 465	393 910	16 259	1 030 799	163 748	6 174	860 877
13 Nr. Alslev	104 334	11 398	87 891	1 797	205 420	20 226	1 443	183 751
14 Præstø	74 252	2 793	60 442	3 795	141 282	11 147	3 911	126 224
15 Ravnsborg	82 530	7 203	74 062	2 802	166 597	10 552	3 715	152 330
16 Rudbjerg	48 809	2 635	35 504	476	87 424	6 056	807	80 561
17 Rødby	96 191	8 977	65 505	3 412	174 085	27 726	1 940	144 419
18 Rønnede	57 791	2 364	43 851	515	104 521	8 003	1 792	94 726
19 Sakskøbing	96 238	12 984	86 908	3 418	199 548	21 571	1 993	175 984
20 Stevns	94 403	20 925	82 144	7 604	205 076	17 935	3 680	183 461
21 Stubbekøbing	72 051	6 710	62 804	2 030	143 595	8 016	1 100	134 479
22 Suså	72 860	7 164	62 798	4 022	146 844	11 712	3 169	131 963
23 Sydfalster	65 858	10 281	50 081	2 508	128 728	10 954	4 324	113 450
24 Vordingborg	247 595	15 930	168 457	8 232	440 214	77 810	7 394	355 010
<b>Bornholms amt i alt</b>	<b>486 697</b>	<b>73 190</b>	<b>426 763</b>	<b>14 543</b>	<b>1 001 193</b>	<b>92 575</b>	<b>14 475</b>	<b>894 143</b>
1 Allinge-Gudhjem	83 038	7 563	80 531	3 121	174 253	13 405	456	160 392
2 Hasle	72 830	8 951	58 099	2 270	142 150	14 912	1 859	125 379
3 Nekse	86 561	26 297	82 133	2 351	197 342	14 707	1 128	181 507
4 Rønne	171 407	21 775	140 267	4 935	338 384	38 784	9 660	289 940
5 Åkirkeby	72 861	8 604	65 733	1 866	149 064	10 767	1 372	136 925
<b>Fyns amt i alt</b>	<b>5 277 849</b>	<b>619 847</b>	<b>3 960 360</b>	<b>166 478</b>	<b>10 024 534</b>	<b>1 499 090</b>	<b>135 247</b>	<b>8 390 197</b>
1 Assens	108 970	11 501	99 453	7 140	227 064	16 943	6 043	204 078
2 Bogense	60 216	3 638	59 618	2 812	126 284	8 733	3 182	114 369

Anm. Bemærkninger til tabellerne – se side 10.

tal.

Rente- udgifter	Rente- indtægter	Generelle tilskud	Refu- sioner	Til finan- siering	Kommunal indkomst- skat	Kommunal grund- skyld og dæknings- afgifter	Andre skatter	Skatter i alt	Netto- låne- optagelse	Finans- forskyd- ninger	Heraf Forøgelse af likvide aktiver	Lb.- nr.
9	10	11	12	13 = 8 + 9 ÷ (10- 11-12)	14	15	16	17 = 14 + 15 + 16	18	19	20	
1000 kr.												
70 710	118 325	572 165	2 474 331	2 054 773	1 721 900	169 326	60 454	1 951 680	46 624	+56 640	+37 583	
77	2 192	15 147	67 783	50 812	39 806	4 143	1 431	45 380	450	÷ 4 979	÷ 4 572	1
0	1 413	14 973	62 744	38 195	31 256	0	1 127	32 383	0	÷ 5 799	÷ 8 830	2
4 426	3 812	24 883	106 974	90 267	72 047	19 680	2 112	93 839	÷ 3 777	÷ 211	3 503	3
354	2 062	15 339	58 093	33 574	33 816	638	1 229	35 683	÷ 685	1 420	3 518	4
2 924	4 566	11 285	56 177	40 103	32 456	5 811	1 572	39 839	3 454	3 174	6 796	5
846	2 234	14 503	47 574	40 197	32 670	0	1 104	33 774	÷ 666	÷ 7 103	÷ 2 487	6
6 104	2 353	28 651	111 753	96 130	98 232	3 809	3 046	105 087	÷ 9 142	÷ 192	÷ 1 100	7
6 602	9 943	57 243	261 146	246 721	216 899	19 000	7 258	243 157	2 186	÷ 1 387	÷ 1 978	8
1 757	1 979	12 477	44 148	37 536	35 945	1 877	923	38 745	÷ 2 330	÷ 1 129	2 252	9
1 089	3 563	16 024	65 223	48 503	39 005	1 933	1 930	42 868	÷ 64	÷ 5 713	÷ 3 293	10
1 178	4 375	11 805	44 039	40 094	30 084	1 793	865	32 742	÷ 741	÷ 8 105	÷ 11 123	11
14 370	10 300	36 300	176 333	223 215	120 143	24 524	4 977	149 644	60 719	÷ 12 899	÷ 17 415	12
1 246	9 205	42 129	183 117	142 426	136 117	5 543	2 876	144 536	÷ 2 198	÷ 94	÷ 9 748	13
1 378	2 995	11 241	69 640	59 946	40 802	22 224	1 613	64 639	÷ 1 452	3 253	5 975	14
4 148	13 530	56 173	232 350	179 520	175 469	6 467	6 808	188 744	9 436	18 657	32 927	15
977	4 547	23 315	93 173	77 700	73 736	4 043	2 693	80 472	÷ 1 641	1 133	7 318	16
8 729	15 897	65 189	315 711	231 727	205 484	10 671	8 449	224 604	÷ 4 152	÷ 11 288	÷ 8 420	17
2 383	5 860	31 005	134 552	101 825	80 047	2 768	3 006	85 821	÷ 1 587	÷ 17 578	÷ 16 487	18
523	825	11 290	39 522	29 161	28 028	600	1 125	29 753	628	1 216	3 100	19
2 043	1 930	13 280	50 253	44 359	39 891	3 049	730	43 670	383	÷ 306	÷ 2 123	20
4 335	3 858	21 063	85 013	61 362	52 093	2 634	1 169	55 896	1 313	÷ 4 157	÷ 5 589	21
720	6 518	18 790	99 033	79 972	51 669	25 121	2 279	79 069	÷ 1 067	÷ 1 992	÷ 7 056	22
4 501	4 368	20 060	69 980	61 428	56 205	2 998	2 132	61 335	÷ 2 443	÷ 2 561	÷ 2 751	23
<b>54 975</b>	<b>110 838</b>	<b>557 108</b>	<b>2 502 779</b>	<b>1 828 235</b>	<b>1 572 780</b>	<b>111 355</b>	<b>57 052</b>	<b>1 741 187</b>	<b>+29 027</b>	<b>+116 182</b>	<b>+144 143</b>	
6 460	5 321	22 689	106 503	84 028	69 407	5 773	2 493	77 673	÷ 2 648	÷ 8 994	÷ 3 949	1
1 870	1 788	15 412	58 198	41 757	40 457	1 234	950	42 641	÷ 1 390	÷ 514	÷ 13	2
1 133	2 274	9 981	45 156	33 318	26 136	2 912	2 177	31 225	÷ 1 055	÷ 3 156	÷ 5 289	3
1 199	1 521	12 718	40 894	43 342	39 282	1 320	1 150	41 752	÷ 1 314	÷ 2 924	÷ 2 269	4
3 613	3 188	11 764	45 854	41 037	28 557	2 407	1 278	32 242	÷ 2 287	÷ 11 077	÷ 9 915	5
1 710	3 985	13 722	49 254	38 804	29 620	3 560	703	33 883	÷ 444	÷ 5 359	÷ 8 447	6
3 857	4 885	25 730	122 318	81 404	73 500	6 883	2 270	82 653	6 450	7 693	2 250	7
914	2 815	25 410	121 141	81 670	67 663	4 478	2 842	74 983	4 207	÷ 2 470	1 963	8
1 257	5 998	41 547	200 392	126 151	117 374	4 846	5 940	128 160	÷ 1 761	260	÷ 2 544	9
4 388	12 452	49 059	279 222	198 943	176 758	11 569	6 936	195 263	÷ 9 223	÷ 12 905	÷ 15 193	10
1 181	1 984	15 122	60 378	45 203	35 522	4 255	740	40 517	÷ 1 299	÷ 6 000	÷ 5 351	11
4 429	24 738	88 351	414 833	337 384	280 729	9 233	9 100	299 062	÷ 4 418	÷ 42 762	÷ 71 711	12
898	4 463	23 603	98 511	58 072	48 909	3 145	2 266	54 320	÷ 1 327	÷ 5 084	÷ 3 408	13
2 480	2 039	15 060	70 017	41 588	43 819	1 639	2 019	47 477	÷ 872	5 012	1 302	14
1 174	2 291	19 492	80 203	51 518	43 237	4 178	1 221	48 636	÷ 741	÷ 3 627	÷ 2 525	15
1 149	1 531	10 143	37 810	32 226	24 632	6 675	651	31 958	÷ 1 120	÷ 1 393	÷ 3 052	16
3 318	1 195	16 776	68 636	61 130	47 686	4 836	883	53 405	552	÷ 7 191	÷ 4 724	17
2 001	2 364	13 914	46 719	33 730	34 416	1 545	1 113	37 074	÷ 1 614	1 735	925	18
1 647	2 375	20 500	95 183	59 573	49 818	4 705	3 043	57 566	÷ 942	÷ 2 952	÷ 7 721	19
3 525	6 371	21 749	88 510	70 356	54 045	2 471	2 046	58 562	÷ 1 439	÷ 13 229	÷ 9 169	20
291	2 600	16 690	70 386	45 094	35 837	5 246	1 360	42 443	÷ 299	÷ 2 979	÷ 2 444	21
1 919	2 427	18 053	66 153	47 249	44 704	2 009	842	47 555	÷ 1 362	÷ 1 057	504	22
983	2 961	12 441	52 667	46 364	38 590	8 967	1 155	48 712	÷ 1 969	374	4 825	23
3 579	9 272	37 182	183 841	128 294	122 082	7 469	3 874	133 425	÷ 2 712	2 417	1 812	24
<b>13 207</b>	<b>24 194</b>	<b>116 574</b>	<b>461 018</b>	<b>305 564</b>	<b>266 702</b>	<b>10 797</b>	<b>8 994</b>	<b>286 493</b>	<b>+ 6 756</b>	<b>25 865</b>	<b>+ 26 331</b>	
2 093	4 393	24 198	84 596	49 298	42 511	2 029	1 500	46 040	÷ 553	÷ 3 819	÷ 12 813	1
2 295	2 805	18 859	65 356	40 654	36 719	1 049	902	38 670	÷ 908	÷ 2 892	÷ 4 270	2
626	4 009	21 200	86 446	70 478	52 339	1 747	1 599	55 685	÷ 956	÷ 15 757	÷ 17 111	3
7 826	9 896	30 862	155 387	101 621	99 067	3 840	4 024	106 931	÷ 3 875	1 431	6 353	4
367	3 091	21 455	69 233	43 513	36 066	2 132	969	39 167	÷ 464	÷ 4 828	1 510	5
<b>160 260</b>	<b>199 660</b>	<b>985 359</b>	<b>4 321 081</b>	<b>3 044 357</b>	<b>2 745 117</b>	<b>136 880</b>	<b>98 153</b>	<b>2 980 150</b>	<b>÷ 14 814</b>	<b>÷ 79 376</b>	<b>÷ 20 386</b>	
1 472	4 299	26 374	106 417	68 460	62 415	2 721	2 951	68 087	÷ 1 263	÷ 1 648	÷ 4 398	1
870	5 049	15 448	62 742	32 000	35 266	2 287	859	38 412	÷ 2 024	4 385	7 569	2

**Tabel 13. De enkelte primærkommuners drifts- og anlægsudgifter og deres finansiering i 1981. Absolutte (fortsat)** Current and capital expenditure of municipalities, and its financing. 1981. Actual amounts (continued)

Lb.- nr.	Køb af varer og tjenester drift	Køb af varer og tjenester anlæg	Tilskud og over- førsler til enkelt- personer	Tilskud og over- førsler i øvrigt	Drifts- og anlægs- udgifter brutto	Drifts- indtægter, ekskl. refusion	Anlægs- indtægter	Drifts- og anlægs- udgifter netto	
	1	2	3	4	5=1-4	6	7	8=5 ±(6-7)	
	1000 kr.								
3	Broby	57 245	5 078	55 102	2 183	119 608	8 622	676	110 310
4	Egebjerg	82 030	5 403	70 327	4 088	161 848	10 460	358	151 030
5	Ejby	91 116	15 741	84 554	2 881	194 292	12 450	1 630	180 212
6	Fåborg	220 750	18 305	154 830	8 153	402 038	79 696	12 716	309 626
7	Glamsbjerg	54 982	12 296	48 767	1 492	117 537	8 693	3 908	104 936
8	Gudme	68 504	9 170	53 526	1 361	132 561	11 187	5 561	115 813
9	Hårby	45 415	5 072	42 053	945	93 485	6 562	1 203	85 720
10	Kerteminde	113 281	6 298	77 302	1 051	197 932	24 516	2 047	171 369
11	Langeskov	66 005	14 005	35 756	3 068	118 834	17 773	6 474	94 587
12	Marstal	38 302	1 838	35 423	4 442	80 005	5 192	369	74 444
13	Middelfart	203 859	23 982	141 681	15 230	384 752	66 329	9 290	309 133
14	Munkebo	57 677	6 738	44 121	1 760	110 296	8 403	1 219	100 674
15	Nyborg	238 628	25 173	153 838	24 470	442 109	98 319	16 127	327 663
16	Nr. Åby	51 961	10 976	43 412	1 028	107 377	7 599	1 125	98 653
17	Odense	2 339 454	325 905	1 636 860	36 505	4 338 724	879 327	40 299	3 419 098
18	Otterup	119 732	6 408	85 855	2 435	214 430	24 851	996	188 583
19	Ringe	107 637	6 291	90 547	5 976	210 451	18 222	2 841	189 388
20	Rudkøbing	78 941	9 652	66 579	2 911	158 083	22 010	1 657	134 416
21	Ryslinge	60 285	6 078	52 944	2 998	122 305	7 645	484	114 176
22	Svendborg	382 565	37 291	334 669	13 427	767 952	68 047	4 603	695 302
23	Sydangeland	49 359	1 481	48 333	936	100 109	5 548	638	93 923
24	Søndersø	106 459	9 953	86 628	3 464	206 504	13 057	1 510	191 937
25	Tommerup	66 405	4 939	49 357	1 942	122 643	9 311	1 294	112 038
26	Tranekær	48 402	5 801	41 351	466	96 020	8 386	2 917	84 717
27	Ullerslev	53 445	995	33 948	1 109	89 497	12 015	890	76 592
28	Vissenbjerg	61 735	8 240	43 125	1 528	114 628	6 795	1 131	106 702
29	Ærøskøbing	39 943	2 260	49 181	4 344	95 728	3 081	660	91 987
30	Ørbæk	67 137	7 233	54 215	2 842	131 427	8 636	3 134	119 657
31	Årslev	89 151	8 428	49 656	2 393	149 628	13 971	± 151	135 808
32	Årup	48 258	3 678	37 349	1 098	90 383	6 711	416	83 256
	<b>Sønderjyllands amt i alt</b>	<b>2 421 898</b>	<b>377 523</b>	<b>2 015 585</b>	<b>78 622</b>	<b>4 893 628</b>	<b>444 068</b>	<b>81 678</b>	<b>4 367 882</b>
1	Augustenborg	60 420	6 002	42 105	1 481	110 008	7 646	757	101 605
2	Bov	96 039	15 453	70 197	2 280	183 969	15 505	7 320	161 144
3	Brødebro	32 713	1 660	31 347	1 295	67 015	2 780	1 243	62 992
4	Broager	53 077	15 888	44 775	1 020	114 760	9 037	1 163	104 560
5	Christiansfeld	98 879	11 142	74 628	2 660	187 309	13 027	2 238	172 044
6	Gram	48 855	4 851	41 749	1 332	96 787	5 176	1 622	89 989
7	Gråsten	69 170	19 192	52 495	1 090	141 947	18 694	± 441	123 694
8	Haderslev	309 495	51 264	277 468	14 562	652 789	56 071	17 917	578 801
9	Højer	26 479	3 483	27 145	893	58 000	3 682	158	54 160
10	Lundtoft	52 068	9 029	48 462	2 169	111 728	7 027	2 996	101 705
11	Løgumkloster	60 313	10 374	55 560	3 088	129 335	10 266	1 422	117 647
12	Nordborg	145 553	18 877	95 040	3 548	263 018	21 967	6 146	234 905
13	Nr. Rangstrup	84 689	15 564	80 375	3 232	183 860	11 241	3 610	169 009
14	Rødding	98 241	6 136	87 331	2 400	194 108	10 469	532	183 107
15	Rødekro	88 885	10 239	73 272	3 193	175 589	13 141	1 275	161 173
16	Skærbæk	69 372	8 543	67 345	1 655	146 915	10 384	2 403	134 128
17	Sundeved	49 523	7 696	33 967	720	91 906	6 381	4 562	80 963
18	Sydals	61 403	11 522	44 670	1 422	119 017	6 582	1 046	111 389
19	Sønderborg	298 566	33 674	249 795	9 630	591 665	93 260	6 370	492 035
20	Tinglev	88 147	12 023	83 768	3 314	187 252	11 648	4 291	171 313
21	Tønder	124 341	41 589	105 511	5 591	277 032	26 098	6 373	244 561
22	Vojens	161 187	19 053	124 452	4 554	309 246	22 457	3 647	283 142
23	Åbenrå	244 483	44 269	204 128	7 493	500 373	61 529	5 028	433 816
	<b>Ribe amt i alt</b>	<b>2 484 122</b>	<b>334 357</b>	<b>1 654 364</b>	<b>85 121</b>	<b>4 557 964</b>	<b>725 316</b>	<b>75 617</b>	<b>3 757 031</b>
1	Billund	68 447	33 826	38 463	3 328	144 064	10 393	2 105	131 566
2	Blåbjerg	65 774	7 471	53 508	5 941	132 694	9 853	836	122 005
3	Blåvandshuk	42 392	3 154	22 456	2 190	70 192	8 583	1 182	60 427
4	Bramming	116 322	7 567	94 574	2 696	221 159	16 217	1 244	203 698

Anm. Bemærkninger til tabellerne – se side 10.



tal.

Rente- udgifter	Rente- indtægter	Generelle tilskud	Refu- sioner	Til finan- sierung	Kommunal indkomst- skat	Kommunal grund- skyld og dæknings- afgifter	Andre skatter	Skatter i alt	Netto- låne- optagelse	Finans- forskyd- ninger	Heraf Forøgelse af likvide aktiver	Lb.- nr.
9	10	11	12	13 = 8 + 9 ÷ (10- 11-12)	14	15	16	17 = 14 + 15 + 16	18	19	20	
1000 kr.												
259	3 324	16 210	58 233	32 802	34 658	576	927	36 161	÷ 587	2 770	2 469	3
2 539	2 396	21 483	78 394	51 296	46 589	734	1 453	48 776	÷ 1 778	÷ 4 308	÷ 3 620	4
830	6 838	25 145	91 563	57 496	50 757	3 062	2 108	55 927	994	÷ 581	2 186	5
6 931	10 312	40 864	165 681	99 700	96 990	4 728	3 003	104 721	÷ 8 039	÷ 3 028	÷ 1 552	6
980	3 153	14 518	54 116	34 129	28 648	0	996	29 644	÷ 2 435	÷ 6 974	÷ 5 835	7
351	1 216	16 189	63 879	34 880	32 859	1 020	984	34 863	÷ 519	÷ 615	÷ 597	8
758	4 376	12 397	47 074	22 631	23 125	381	1 257	24 763	÷ 493	1 650	3 426	9
1 877	4 369	21 417	85 614	61 846	55 151	3 263	2 300	60 714	932	÷ 214	1 865	10
3 170	5 629	12 667	41 870	37 591	36 190	1 634	1 450	39 274	÷ 3 743	÷ 2 055	1 940	11
489	1 243	9 753	42 313	21 624	20 848	300	473	21 621	÷ 497	÷ 505	÷ 176	12
2 836	12 279	35 950	157 977	105 763	111 492	4 270	3 776	119 538	÷ 2 058	11 695	15 674	13
1 877	2 076	14 908	42 877	42 690	38 728	3 769	739	43 236	÷ 1 214	÷ 671	704	14
7 702	7 606	37 639	170 367	119 753	121 227	5 475	3 604	130 306	173	10 721	9 864	15
1 006	3 996	12 498	49 099	34 066	29 424	937	1 343	31 704	÷ 669	÷ 3 049	596	16
91 320	64 210	332 311	1 742 591	1 371 306	1 137 338	76 340	40 248	1 253 926	34 063	÷ 83 344	÷ 14 289	17
2 671	3 011	27 111	97 477	63 655	61 567	4 189	1 586	67 342	÷ 4 146	÷ 461	263	18
2 667	3 737	26 803	95 106	66 409	66 839	1 441	2 086	70 366	÷ 2 551	1 380	4 608	19
6 050	3 110	15 658	75 778	45 920	42 459	2 353	1 678	46 490	÷ 2 674	÷ 2 108	5 042	20
1 176	1 145	18 099	57 606	38 502	40 059	896	942	41 897	÷ 1 413	1 980	÷ 486	21
5 230	14 753	75 017	367 299	243 463	224 953	5 273	12 465	242 691	÷ 4 007	÷ 4 766	÷ 41 510	22
347	2 938	13 234	54 117	23 981	21 409	2 543	869	24 821	÷ 446	380	3 150	23
1 691	3 321	27 439	95 876	66 992	64 115	2 043	1 919	68 077	÷ 2 735	÷ 1 650	÷ 2 855	24
1 364	2 874	16 099	57 308	37 121	40 330	0	666	40 996	÷ 986	2 876	1 721	25
2 457	3 147	10 527	50 977	22 523	20 713	2 618	805	24 136	÷ 827	777	1 208	26
3 483	1 627	11 940	39 138	27 370	29 935	530	901	31 366	÷ 1 994	1 991	÷ 104	27
1 447	2 077	14 920	50 943	40 209	35 284	1 249	653	37 186	÷ 646	÷ 3 681	÷ 1 951	28
425	2 910	13 970	54 205	21 327	22 981	72	641	23 694	÷ 281	2 070	÷ 4 919	29
2 165	4 156	16 634	61 523	39 509	34 688	366	888	35 942	÷ 1 263	÷ 4 820	÷ 5 529	30
1 200	5 446	19 386	59 234	52 942	53 323	1 179	2 292	56 794	÷ 603	3 242	7 032	31
2 620	3 037	12 751	43 687	26 401	24 757	631	1 291	26 679	÷ 1 085	÷ 815	÷ 1 882	32
<b>79 765</b>	<b>112 991</b>	<b>586 660</b>	<b>2 140 981</b>	<b>1 607 015</b>	<b>1 428 089</b>	<b>45 300</b>	<b>57 845</b>	<b>1 531 234</b>	<b>÷ 33 513</b>	<b>÷ 109 286</b>	<b>÷ 85 721</b>	
1 079	4 000	14 126	48 825	35 733	35 688	703	1 436	37 827	÷ 626	1 481	1 845	1
3 875	8 739	20 894	72 807	62 579	64 786	1 543	2 613	68 942	÷ 8 021	÷ 1 669	÷ 4 553	2
579	2 109	11 173	33 262	17 027	20 114	398	1 009	21 521	÷ 747	3 737	3 951	3
1 221	3 227	14 888	48 952	38 714	32 855	608	687	34 150	÷ 161	÷ 4 735	÷ 752	4
1 355	2 729	24 143	82 904	63 623	49 889	1 948	1 337	53 174	3 017	÷ 7 449	÷ 7 088	5
545	2 739	13 262	46 170	28 363	27 327	617	1 115	29 059	673	1 365	1 988	6
5 290	3 296	14 286	58 303	53 099	38 440	635	3 227	42 302	÷ 2 404	÷ 13 209	÷ 10 368	7
7 569	9 143	63 773	293 431	220 023	184 141	7 766	7 281	199 188	÷ 4 092	÷ 24 939	÷ 27 843	8
419	1 372	7 957	28 247	17 003	15 266	635	617	16 518	÷ 409	÷ 881	÷ 290	9
2 869	3 861	16 753	52 863	31 097	31 369	649	841	32 859	÷ 1 778	÷ 29	286	10
263	2 114	19 726	59 612	36 458	30 201	625	1 185	32 011	÷ 286	÷ 4 727	÷ 7 416	11
1 473	11 245	30 552	100 744	93 837	88 880	5 788	8 320	102 988	÷ 1 102	8 042	9 736	12
2 486	4 778	27 504	84 841	54 372	47 150	1 761	1 400	50 311	÷ 4 059	÷ 8 121	÷ 5 815	13
1 272	2 244	29 374	92 648	60 113	55 988	1 052	1 707	58 747	1 444	62	4 907	14
1 251	4 329	26 937	77 384	53 774	57 007	536	1 898	59 441	1 129	6 872	10 367	15
590	5 527	20 458	72 139	36 594	32 280	1 848	1 318	35 446	÷ 894	÷ 2 037	688	16
1 614	1 666	13 310	38 901	28 700	30 123	550	652	31 325	÷ 1 175	1 451	÷ 5 321	17
4 723	2 292	16 427	50 093	47 300	40 405	1 522	932	42 859	÷ 1 113	÷ 5 549	÷ 933	18
15 139	9 750	55 736	250 568	191 120	178 007	5 428	6 334	189 769	÷ 16 204	÷ 17 562	÷ 12 343	19
6 576	4 505	29 902	87 471	56 011	52 892	1 440	1 607	55 939	÷ 9 212	÷ 9 294	÷ 8 068	20
5 133	8 616	28 022	113 460	99 596	79 486	1 569	3 180	84 235	÷ 2 258	÷ 17 612	÷ 8 065	21
2 334	5 233	42 368	130 674	107 201	98 172	1 994	2 632	102 798	3 572	÷ 815	÷ 3 071	22
12 110	9 477	45 089	216 682	174 678	137 623	5 685	6 517	149 825	11 193	÷ 13 668	÷ 17 563	23
<b>123 529</b>	<b>114 891</b>	<b>491 896</b>	<b>1 786 188</b>	<b>1 487 585</b>	<b>1 277 009</b>	<b>61 528</b>	<b>62 481</b>	<b>1 401 018</b>	<b>÷ 3 608</b>	<b>÷ 90 386</b>	<b>÷ 53 552</b>	
2 212	7 468	14 782	45 976	65 552	37 145	536	10 938	48 619	÷ 3 725	÷ 20 673	÷ 24 084	1
2 623	3 136	16 947	60 205	44 340	29 570	4 971	1 011	35 552	÷ 1 249	÷ 10 061	÷ 7 109	2
965	2 500	7 251	25 605	26 036	19 870	9 218	1 262	30 350	÷ 728	3 591	2 170	3
5 567	7 995	33 017	104 336	63 917	63 010	1 494	2 364	66 868	÷ 4 844	÷ 1 899	÷ 1 142	4

**Tabel 13. De enkelte primærkommuners drifts- og anlægsudgifter og deres finansiering i 1981. Absolutte**  
(fortsat) Current and capital expenditure of municipalities, and its financing. 1981. Actual amounts (continued)

Lb.- nr.		Køb af varer og tjenester drift	Køb af varer og tjenester anlæg	Tilskud og over- førsler til enkelt- personer	Tilskud og over- førsler i øvrigt	Drifts- og anlægs- udgifter brutto	Drifts- indtægter, ekskl. refusion	Anlægs- indtægter	Drifts- og anlægs- udgifter netto
		1	2	3	4	5=1-4	6	7	8=5 ÷ (6-7)
		1000 kr.							
5	Brørup	58 688	6 313	48 418	1 376	114 795	8 094	2 858	103 843
6	Esbjerg	1 104 786	134 420	657 842	27 315	1 924 363	446 864	30 165	1 447 334
7	Fanø	33 861	5 136	20 813	432	60 242	5 732	46	54 464
8	Grindsted	162 105	23 368	125 361	8 894	319 728	27 637	7 073	285 018
9	Helle	78 428	11 118	57 782	3 119	150 447	8 433	1 834	140 180
10	Holsted	64 895	6 680	58 130	2 517	132 222	10 097	2 758	119 367
11	Ribe	195 947	13 615	140 658	7 881	358 101	42 241	5 259	310 601
12	Varde	241 843	49 347	143 310	11 086	445 586	97 624	13 475	334 487
13	Vejle	156 021	22 740	114 515	5 880	299 156	22 899	5 906	270 351
14	Ølgod	94 613	9 602	78 534	2 466	185 215	10 649	876	173 690
	<b>Vejle amt i alt</b>	<b>3 700 775</b>	<b>485 506</b>	<b>2 726 482</b>	<b>159 641</b>	<b>7 072 404</b>	<b>1 089 378</b>	<b>68 772</b>	<b>5 914 254</b>
1	Brædstrup	82 617	9 658	67 289	2 199	161 763	10 992	1 230	149 541
2	Børkop	93 060	13 051	68 424	2 424	176 959	13 500	1 505	161 954
3	Egtved	122 576	15 406	103 058	14 420	255 460	14 853	2 788	237 819
4	Fredericia	598 242	82 446	398 260	45 680	1 124 628	281 463	10 264	832 901
5	Gedved	102 239	12 522	73 546	2 045	190 352	19 739	150	170 463
6	Give	121 757	10 373	107 333	3 635	243 098	14 257	3 034	225 807
7	Hedensted	125 670	21 601	92 327	2 215	241 813	20 210	2 532	219 071
8	Horsens	593 761	83 565	522 320	30 323	1 229 969	168 681	3 633	1 057 655
9	Jelling	53 509	11 608	36 205	1 670	102 992	9 884	2 266	90 842
10	Juelsminde	138 091	17 834	108 472	7 573	271 970	18 746	1 849	251 375
11	Kolding	731 758	114 761	474 819	27 189	1 348 527	262 937	19 652	1 065 938
12	Lunderskov	44 910	6 146	34 619	3 183	88 858	7 370	627	80 861
13	Nr. Snede	68 001	4 031	65 285	2 254	139 571	8 272	1 283	130 016
14	Tørring-Uldum	103 086	18 631	84 130	4 029	209 876	12 150	3 328	194 398
15	Vamdrup	65 797	10 906	50 196	1 983	128 882	9 689	1 912	117 281
16	Vejle	655 701	52 967	440 199	8 819	1 157 686	216 635	12 719	928 332
	<b>Ringkøbing amt i alt</b>	<b>2 980 867</b>	<b>347 459</b>	<b>1 918 517</b>	<b>127 474</b>	<b>5 374 317</b>	<b>912 539</b>	<b>87 064</b>	<b>4 374 714</b>
1	Avlum-Haderup	63 421	2 854	46 981	913	114 169	8 119	1 775	104 275
2	Brande	75 767	7 221	66 842	1 306	151 136	8 548	4 321	138 267
3	Egvad	96 700	6 265	71 461	4 015	178 441	14 038	2 881	161 522
4	Herning	815 603	97 190	395 519	31 043	1 339 355	373 954	34 051	931 350
5	Holmsland	44 527	15 041	28 757	1 910	90 235	7 938	5 560	76 737
6	Holstebro	460 656	61 217	277 859	18 170	817 902	176 411	8 973	632 518
7	Ikast	194 597	23 710	129 957	12 307	360 571	26 830	4 712	329 029
8	Lemvig	207 615	19 538	155 895	10 213	393 261	54 802	2 549	335 910
9	Ringkøbing	164 878	16 830	123 809	7 357	312 874	39 133	3 334	270 407
10	Skjern	132 497	21 759	98 796	6 132	259 184	38 572	2 034	218 578
11	Struer	239 152	29 889	132 601	5 631	407 273	88 254	5 196	313 823
12	Thyborøn-Harboør	53 794	9 917	31 066	3 804	98 581	17 247	3 471	77 863
13	Thyholm	38 098	2 878	35 309	1 031	77 316	4 710	1 052	71 554
14	Trehøje	76 455	8 214	61 637	7 761	154 067	9 666	1 083	143 318
15	Ulfborg-Vemb	67 484	3 982	59 297	3 919	134 682	7 691	2 098	124 893
16	Videbæk	108 694	13 697	93 589	6 065	222 045	14 076	1 924	206 045
17	Vinderup	78 525	3 787	64 364	4 300	150 976	15 187	1 467	134 322
18	Åskov	62 404	3 470	44 778	1 597	112 249	7 363	583	104 303
	<b>Århus amt i alt</b>	<b>7 334 147</b>	<b>1 227 314</b>	<b>4 995 213</b>	<b>242 312</b>	<b>13 798 986</b>	<b>2 167 835</b>	<b>164 354</b>	<b>11 466 797</b>
1	Ebeltoft	130 179	33 968	103 376	5 468	272 991	37 542	4 167	231 282
2	Galten	93 502	11 920	49 626	1 782	156 830	13 074	1 728	142 028
3	Gjern	76 582	8 833	52 650	933	138 998	11 567	3 062	124 369
4	Grenå	245 318	41 765	153 626	9 376	450 085	112 217	4 730	333 138
5	Hadsten	103 608	8 128	63 991	1 196	176 923	15 141	12	161 770
6	Hammel	89 564	11 880	72 099	745	174 288	11 414	3 005	159 869
7	Hinnerup	93 608	11 505	49 895	761	155 769	15 755	224	139 790
8	Hørning	73 689	5 056	41 514	2 753	123 012	10 282	233	112 497
9	Langå	82 854	12 612	56 992	2 472	154 930	10 033	1 788	143 109
10	Mariager	73 671	12 258	65 320	3 329	154 578	12 918	993	140 667
11	Midtdjurs	70 364	11 024	59 747	2 570	143 705	10 383	2 350	130 972
12	Nørhald	85 406	10 030	66 248	3 116	164 800	13 380	6 063	145 357

Anm. Bemærkninger til tabellerne – se side 10.

tal.

Rente- udgifter	Rente- indtægter	Generelle tilskud	Refu- sioner	Til finan- sierung	Kommunal indkomst- skat	Kommunal grund- skyld og dæknings- afgifter	Andre skatter	Skatter i alt	Netto- låne- optagelse	Finans- forskyd- ninger	Heraf Forøgelse af likvide aktiver	Lb.- nr.
9	10	11	12	13 = 8 + 9 ÷ (10 - 11 - 12)	14	15	16	17 = 14 + 15 + 16	18	19	20	
1000 kr.												
2 274	3 587	16 076	52 519	33 935	28 191	990	700	29 881	÷ 2 474	÷ 6 529	÷ 3 360	5
66 263	35 068	160 176	690 511	627 842	561 614	24 501	27 293	613 408	÷ 14 252	÷ 28 711	÷ 10 556	6
645	2 714	5 142	24 390	22 863	17 603	6 165	468	24 236	÷ 827	478	÷ 2 442	7
5 088	10 451	41 250	134 818	103 587	97 165	2 676	3 186	103 027	÷ 1 973	÷ 2 558	÷ 745	8
1 092	4 565	24 562	63 311	48 834	37 214	668	1 014	38 896	÷ 1 143	÷ 11 091	÷ 12 113	9
1 714	2 849	20 096	61 328	36 808	33 827	621	848	35 296	÷ 1 727	÷ 3 243	1 909	10
7 095	10 075	44 525	152 785	110 311	106 746	3 209	3 598	113 553	140	3 372	13 697	11
23 403	15 706	41 634	152 900	147 650	106 919	2 609	3 619	113 147	33 049	÷ 1 456	÷ 5 584	12
4 039	5 296	37 756	128 633	102 705	90 376	3 241	3 382	96 999	÷ 3 040	÷ 8 760	÷ 3 757	13
549	3 481	28 882	88 871	53 205	47 759	629	2 798	51 186	÷ 815	÷ 2 846	÷ 436	14
<b>79 930</b>	<b>143 487</b>	<b>724 473</b>	<b>2 907 563</b>	<b>2 218 661</b>	<b>1 953 373</b>	<b>78 450</b>	<b>93 006</b>	<b>2 124 829</b>	<b>45 919</b>	<b>+ 48 084</b>	<b>+ 63 986</b>	
1 902	3 876	22 749	78 152	46 666	44 373	1 049	2 787	48 209	÷ 1 721	÷ 178	786	1
2 015	3 989	27 342	70 043	62 595	60 090	2 750	1 360	64 200	÷ 419	1 163	1 505	2
2 912	7 148	37 208	107 686	88 689	73 018	2 398	2 124	77 540	÷ 599	÷ 11 759	÷ 13 004	3
7 754	18 514	89 561	414 213	318 367	296 828	18 607	8 696	324 131	15	5 746	÷ 18 129	4
1 178	7 630	24 647	85 972	53 392	54 158	1 317	1 156	56 631	÷ 911	2 313	÷ 1 261	5
839	4 935	39 649	115 235	66 827	61 375	1 253	1 930	64 558	÷ 466	÷ 2 737	÷ 9 527	6
3 767	12 136	33 567	102 006	75 129	69 932	1 800	3 915	75 647	÷ 3 343	÷ 2 831	÷ 1 014	7
19 702	25 703	117 116	532 297	402 241	366 182	16 038	14 948	397 168	÷ 2 745	÷ 7 831	÷ 12 450	8
1 583	3 984	13 241	44 529	30 671	22 277	1 023	528	23 828	÷ 1 061	÷ 7 920	÷ 7 933	9
791	8 153	33 794	123 098	87 121	81 806	2 130	3 159	87 095	÷ 793	÷ 842	÷ 4 824	10
21 960	26 891	106 932	497 880	456 195	349 418	13 755	30 362	393 535	65 416	2 741	423	11
1 867	1 496	12 590	36 113	32 529	24 661	929	991	26 581	÷ 1 365	÷ 7 307	÷ 4 382	12
868	2 985	20 209	69 691	37 999	34 932	452	1 994	37 378	÷ 1 155	÷ 1 776	÷ 1 091	13
1 094	5 221	30 343	92 672	67 256	55 425	0	1 827	57 252	÷ 1 583	÷ 11 572	÷ 11 558	14
2 181	3 000	16 970	55 963	43 529	36 859	1 097	1 541	39 497	÷ 2 082	÷ 6 131	÷ 3 940	15
9 517	7 826	98 555	482 013	349 455	322 039	13 852	15 688	351 579	÷ 1 269	837	22 413	16
<b>69 377</b>	<b>105 656</b>	<b>631 502</b>	<b>2 107 228</b>	<b>1 599 705</b>	<b>1 410 921</b>	<b>57 781</b>	<b>54 726</b>	<b>1 523 428</b>	<b>15 151</b>	<b>+ 61 218</b>	<b>+ 19 022</b>	
1 917	2 232	19 008	53 397	31 555	31 121	679	949	32 749	÷ 3 130	÷ 1 942	÷ 362	1
1 407	3 374	20 882	66 755	48 663	45 779	0	3 336	49 115	÷ 1 609	÷ 1 152	1 926	2
2 433	5 099	26 995	78 699	53 162	51 411	3 698	2 253	57 362	÷ 2 375	1 820	1 381	3
18 665	24 295	119 668	425 367	380 685	339 551	13 754	11 712	365 017	31 094	15 427	20 947	4
665	5 426	8 736	31 475	31 765	25 496	4 821	1 891	32 208	÷ 248	194	1 066	5
10 790	15 251	78 700	305 821	243 536	210 475	12 052	6 522	229 049	÷ 5 590	÷ 20 084	÷ 21	6
4 223	5 470	49 575	145 879	132 328	111 757	3 029	4 782	119 568	÷ 3 057	÷ 15 816	÷ 17 526	7
5 717	6 234	49 405	173 841	112 147	96 169	2 648	4 185	103 002	÷ 2 428	÷ 11 591	÷ 10 907	8
1 909	6 641	38 621	136 828	90 226	82 840	1 946	3 852	88 638	2 088	487	÷ 8 392	9
4 910	5 592	33 649	109 533	74 714	64 024	1 637	2 571	68 232	÷ 446	÷ 6 943	÷ 6 920	10
5 711	3 938	42 489	151 032	122 075	99 958	4 698	3 539	108 195	345	÷ 13 526	÷ 6 820	11
1 267	4 395	10 566	33 171	30 998	32 581	1 153	2 065	35 799	÷ 1 035	3 769	9 128	12
291	1 188	11 228	39 949	19 480	18 068	734	672	19 474	÷ 410	÷ 434	2 717	13
2 896	2 454	26 232	68 252	49 276	43 088	1 361	1 275	45 724	÷ 996	÷ 4 546	713	14
884	3 503	19 784	66 311	36 179	30 850	2 180	1 462	34 492	÷ 785	÷ 2 479	1 235	15
1 780	4 057	33 209	99 010	71 549	59 392	915	1 294	61 601	4 263	÷ 5 699	÷ 232	16
1 060	3 789	23 283	70 992	37 318	37 207	1 326	1 140	39 673	÷ 881	1 472	÷ 6 524	17
2 852	2 718	19 472	50 916	34 049	31 154	1 150	1 226	33 530	351	÷ 175	÷ 431	18
<b>200 891</b>	<b>296 365</b>	<b>1 222 436</b>	<b>5 419 770</b>	<b>4 729 117</b>	<b>3 936 209</b>	<b>296 036</b>	<b>147 120</b>	<b>4 379 365</b>	<b>76 203</b>	<b>+ 273 738</b>	<b>+ 308 537</b>	
3 083	15 053	24 107	114 392	80 813	63 291	13 156	2 725	79 172	÷ 11 834	÷ 13 482	÷ 23 228	1
6 524	2 528	22 802	58 477	64 745	60 839	2 833	1 731	65 403	÷ 1 515	÷ 864	÷ 577	2
1 739	3 610	20 284	62 859	39 355	37 495	1 853	773	40 121	÷ 97	669	÷ 1 878	3
7 276	10 615	40 612	165 041	124 146	112 297	4 567	5 523	122 387	2 710	927	÷ 148	4
2 901	2 355	22 678	73 888	65 750	65 406	945	3 819	70 170	÷ 3 958	466	4 472	5
5 812	4 084	22 942	77 527	61 128	60 313	1 973	2 289	64 575	÷ 4 077	÷ 624	÷ 657	6
3 089	2 471	23 879	56 107	60 422	60 290	3 335	1 032	64 657	÷ 3 266	945	725	7
3 288	2 874	17 601	48 833	46 477	45 489	1 964	1640	49 093	÷ 7 846	÷ 5 250	÷ 5 002	8
2 839	3 946	18 889	64 218	58 895	45 355	2 635	2 401	50 391	÷ 2 668	÷ 11 184	÷ 9 309	9
2 121	2 628	20 381	70 289	49 490	43 787	1 277	3 364	48 428	÷ 2 053	÷ 3 121	÷ 3 401	10
2 724	5 758	17 951	67 559	42 428	37 361	1 865	1 399	40 625	÷ 1 407	÷ 3 215	÷ 1 139	11
878	3 252	24 783	74 330	43 870	44 432	1 031	950	46 413	÷ 2 156	380	475	12

**Tabel 13. De enkelte primærkommuners drifts- og anlægsudgifter og deres finansiering i 1981. Absolutte (fortsat)** Current and capital expenditure of municipalities, and its financing, 1981. Actual amounts (continued)

Lb.- nr.	Køb af varer og tjenester drift	Køb af varer og tjenester anlæg	Tilskud og over- førsler til enkelt- personer	Tilskud og over- førsler i øvrigt	Drifts- og anlægs- udgifter brutto	Drifts- indtægter, ekskl. refusion	Anlægs- indtægter	Drifts- og anlægs- udgifter netto	
	1	2	3	4	5=1-4	6	7	8=5 ÷(6-7)	
	1000 kr.								
13	Nr. Djurs .....	72 276	14 296	66 829	1 857	155 258	6 234	5 895	143 129
14	Odder .....	180 157	33 470	139 348	7 868	360 843	24 181	6 842	329 820
15	Purhus .....	83 455	13 340	56 150	3 731	156 676	13 487	4 823	138 366
16	Randers .....	919 880	293 057	650 310	32 605	1 895 852	320 586	15 667	1 559 599
17	Rosenholm .....	87 751	9 375	64 581	5 674	1267 381	11 391	5 071	150 919
18	Rougsø .....	77 770	7 567	72 801	3 734	161 872	11 985	1 558	148 329
19	Ry .....	88 406	7 926	61 830	2 341	160 503	11 085	1 134	148 284
20	Rønde .....	56 460	6 871	42 386	1 349	107 066	7 895	211	98 960
21	Samsø .....	46 198	6 325	53 660	1 383	107 566	7 393	538	99 635
22	Silkeborg .....	557 526	64 969	395 708	27 458	1 045 661	171 488	8 152	866 021
23	Skanderborg .....	199 227	26 961	143 241	7 540	376 969	32 528	8 433	336 008
24	Sønderhald .....	80 793	6 783	63 439	583	151 598	8 383	3961	139 254
25	Them .....	55 155	6 834	41 694	1 178	104 861	7 571	544	96 746
26	Århus .....	3 610 748	550 561	2 308 152	110 510	6 579 971	1 259 922	73 170	5 246 879
	<b>Viborg amt i alt .....</b>	<b>2 228 907</b>	<b>220 430</b>	<b>1 903 889</b>	<b>129 024</b>	<b>4 482 250</b>	<b>422 694</b>	<b>64 157</b>	<b>3 995 399</b>
1	Bjerringbro .....	115 016	11 140	95 766	14 085	236 007	17 288	2 747	215 972
2	Fjends .....	65 894	3 582	55 185	2 547	127 208	7 402	2 435	117 371
3	Hanstholm .....	58 658	7 980	41 228	3 471	111 337	9 766	796	100 775
4	Hvorslev .....	52 135	9 266	52 746	2 064	116 211	6 861	145	109 205
5	Karup .....	57 658	3 867	47 269	3 383	112 177	6 920	103	105 154
6	Kjellerup .....	116 817	10 913	109 070	5 223	242 023	15 757	4 456	221 810
7	Morsø .....	230 727	23 645	232 726	9 664	496 762	27 332	9 500	459 930
8	Møldrup .....	65 081	7 352	60 718	5 972	139 123	10 060	828	128 235
9	Sallingsund .....	51 914	9 824	50 271	3 462	115 471	7 234	2 630	105 607
10	Skive .....	292 479	19 648	226 536	10 608	549 271	78 237	5 620	465 414
11	Spøttrup .....	66 827	8 056	58 590	3 407	136 880	8 535	4 029	124 316
12	Sundsøre .....	64 302	6 132	62 210	3 272	135 916	9 401	2 274	124 241
13	Sydthy .....	126 301	15 030	110 472	5 055	256 858	15 317	4 713	236 828
14	Thisted .....	300 876	27 041	249 996	20 895	598 808	60 097	5 569	533 142
15	Tjele .....	65 949	4 735	64 489	1 761	136 934	8 183	3 076	125 675
16	Viborg .....	438 159	33 570	323 290	28 834	823 853	127 134	12 664	684 055
17	Ålestrup .....	60 114	18 649	63 327	5 321	147 411	7 170	2 572	137 669
	<b>Nordjyllands amt i alt .....</b>	<b>5 268 625</b>	<b>756 051</b>	<b>4 096 779</b>	<b>254 405</b>	<b>10 375 860</b>	<b>1 432 084</b>	<b>138 817</b>	<b>8 804 959</b>
1	Arden .....	73 974	4 171	66 469	3 528	148 142	11 071	1 523	135 548
2	Brovst .....	81 291	12 059	73 357	5 019	171 726	12 873	1 292	157 561
3	Brønderslev .....	214 245	20 445	176 449	5 957	417 096	54 992	11 044	351 060
4	Dronninglund .....	170 013	16 534	127 525	3 411	317 483	18 547	5 468	293 468
5	Farsø .....	77 370	13 564	69 974	5 343	166 251	9 369	8 524	148 358
6	Fjerritslev .....	71 884	14 819	73 031	6 420	166 154	13 751	3 922	148 481
7	Frederikshavn .....	425 183	75 392	289 063	18 082	807 720	182 212	15 710	609 798
8	Hadsund .....	95 963	18 745	89 748	2 144	206 600	19 522	862	186 216
9	Hals .....	90 602	16 518	75 805	3 179	186 104	12 288	1 609	172 207
10	Hirtshals .....	138 806	29 744	108 248	5 614	282 412	23 618	6 666	252 128
11	Hjørring .....	369 737	45 213	293 988	29 511	738 449	84 706	11 980	641 763
12	Hobro .....	162 985	31 672	118 054	10 488	323 199	54 539	2 557	266 103
13	Læsø .....	31 398	1 054	23 006	784	56 242	4 244	607	51 391
14	Løgstør .....	113 728	13 901	105 271	5 144	238 044	21 316	8 097	208 631
15	Løkken-Vrå .....	86 274	5 422	87 064	4 474	183 234	13 115	1 829	168 290
16	Nibe .....	68 170	8 272	62 245	2 090	140 777	5 226	4 862	130 689
17	Nørager .....	54 915	6 574	50 765	1 692	113 946	7 312	1 419	105 215
18	Pandrup .....	97 704	19 951	90 997	5 148	213 800	12 496	9 463	191 841
19	Sejfflod .....	79 886	8 410	64 458	3 447	156 201	14 365	1 042	140 794
20	Sindal .....	83 927	8 745	75 296	4 032	172 000	11 624	438	159 938
21	Skagen .....	126 728	17 094	112 304	7 587	263 713	25 148	704	237 861
22	Skørping .....	88 865	13 315	77 135	2 654	181 969	7 765	6 067	168 137
23	Støvring .....	111 327	36 836	73 495	4 053	225 711	10 476	6 682	208 553
24	Sæby .....	172 428	22 339	148 989	6 985	350 741	37 025	4 095	309 621
25	Åbybro .....	94 963	9 294	69 402	2 215	175 874	9 965	1 415	164 494
26	Ålborg .....	1 982 885	264 586	1 395 659	99 560	3 742 690	742 940	13 912	2 985 838
27	Års .....	103 374	21 382	98 982	5 844	229 582	11 579	7 028	210 975

Anm. Bemærkninger til tabellerne – se side 10.

tal.

Rente- udgifter	Rente- indtægter	Generelle tilskud	Refu- sioner	Til finan- siering	Kommunal indkomst- skat	Kommunal grund- skyld og dæknings- afgifter	Andre skatter	Skatter i alt	Netto- låne- optagelse	Finans- forskyd- ninger	Heraf Førøgelse af likvide aktiver	Lb.- nr.
9	10	11	12	13=8+9 ÷(10- 11-12)	14	15	16	17=14+ 15+16	18	19	20	
1000 kr.												
1 169	6 364	21 576	72 511	43 847	41 126	4 111	1 395	46 632	÷ 492	2 277	÷ 2 502	13
1 972	9 206	36 234	153 795	132 557	112 655	5 598	3 385	121 638	91	÷ 10 836	÷ 19 555	14
1 316	1 783	22 725	63 833	51 341	49 403	771	896	51 070	÷ 752	÷ 1 009	÷ 2 112	15
29 413	56 948	134 462	717 719	679 883	430 780	16 359	24 533	471 672	87 216	÷ 121 029	÷ 158 505	16
1 599	1 142	22 247	70 546	58 583	56 408	1 384	1 064	58 856	÷ 334	÷ 68	÷ 2 490	17
1 739	3 898	20 698	77 438	48 034	39 250	2 180	1 369	42 799	÷ 901	÷ 6 142	÷ 4 504	18
1 039	3 913	20 879	70 289	54 242	49 208	1 707	1 209	52 124	÷ 307	÷ 2 437	968	19
1 206	2 515	12 730	47 498	37 423	36 242	1 759	669	38 670	÷ 707	542	2 068	20
2 188	2 728	13 115	57 627	28 353	22 877	1 977	1 112	25 966	3 412	1 017	÷ 5 768	21
10 087	28 689	103 573	438 177	305 669	256 159	21 561	13 531	291 251	÷ 2 187	÷ 16 607	÷ 14 446	22
9 310	11 575	46 703	160 865	126 175	124 733	6 177	3 466	134 376	÷ 8 193	÷ 5	2 058	23
1 939	3 560	20 783	71 276	45 574	47 801	1 001	1 361	50 163	÷ 2 760	1 818	÷ 382	24
443	3 228	15 242	44 214	34 505	29 462	1 067	1 288	31 817	÷ 933	÷ 3 623	÷ 4 397	25
95 197	101 642	454 560	2 440 462	2 345 412	1 963 750	192 950	64 196	2 220 896	41 217	÷ 83 283	÷ 59 303	26
<b>41 389</b>	<b>80 607</b>	<b>575 853</b>	<b>2 061 612</b>	<b>1 318 716</b>	<b>1 196 111</b>	<b>50 159</b>	<b>44 139</b>	<b>1 290 409</b>	<b>÷ 12 553</b>	<b>÷ 40 969</b>	<b>÷ 25 825</b>	
7 402	6 141	30 923	106 074	80 236	76 055	1 369	5 993	83 417	÷ 3 280	÷ 102	5 691	1
781	1 460	23 352	58 933	34 407	34 525	1 214	785	36 524	÷ 847	1 259	÷ 1 658	2
1 181	2 552	14 841	48 026	36 537	36 402	2 096	1 055	39 553	÷ 918	2 097	1 112	3
1 184	4 216	17 338	55 471	33 364	31 610	698	519	32 827	621	57	3 322	4
764	3 314	16 803	49 074	36 727	35 170	1 828	666	37 664	÷ 918	5	÷ 2 033	5
812	3 047	34 972	114 271	70 332	64 718	172	1 996	66 886	÷ 325	÷ 3 800	343	6
3 759	6 022	67 018	248 672	141 977	129 773	5 736	4 804	140 313	÷ 3 470	÷ 5 133	2 168	7
421	3 037	21 934	65 146	38 539	32 148	523	967	33 638	÷ 1 713	÷ 6 611	÷ 8 941	8
343	1 377	15 225	54 141	35 207	30 724	1 728	1 715	34 167	754	÷ 298	÷ 279	9
8 892	4 999	57 583	247 035	164 689	149 604	6 863	6 620	163 087	÷ 3 622	÷ 5 226	÷ 18 290	10
755	2 116	21 251	64 119	37 585	33 396	2 856	522	36 774	÷ 1 214	÷ 2 029	÷ 2 274	11
1 633	1 036	19 679	65 086	40 073	31 289	2 749	623	34 661	2 097	÷ 3 310	÷ 1 031	12
3 043	4 480	34 517	126 160	74 714	60 768	2 309	2 000	65 077	÷ 1 802	÷ 11 436	÷ 7 992	13
5 755	12 503	75 563	276 254	174 577	160 594	6 566	5 458	172 618	7 908	5 959	422	14
401	2 889	22 913	67 965	32 309	34 702	679	786	36 167	÷ 510	3 353	5 936	15
3 573	15 727	81 082	348 069	242 750	218 516	12 202	8 430	239 148	÷ 4 678	÷ 8 296	8 369	16
690	5 691	20 859	67 116	44 693	36 117	571	1 200	37 888	÷ 636	÷ 7 458	÷ 10 690	17
<b>160 233</b>	<b>188 590</b>	<b>1 138 032</b>	<b>4 468 557</b>	<b>3 170 013</b>	<b>2 843 794</b>	<b>216 691</b>	<b>104 947</b>	<b>3 165 432</b>	<b>÷ 103 087</b>	<b>÷ 107 903</b>	<b>÷ 37 249</b>	
1 340	681	23 383	74 619	38 205	38 609	1 452	1 132	41 193	÷ 1 514	1 457	368	1
3 030	2 817	25 543	80 368	51 863	47 864	1 712	997	50 573	÷ 4 288	÷ 5 582	÷ 2 468	2
5 702	8 542	52 103	191 009	105 108	109 909	7 045	3 055	120 009	÷ 8 385	6 525	÷ 1 307	3
6 619	1 376	42 916	152 273	103 522	87 362	3 498	5 108	95 968	5 031	÷ 2 518	4 295	4
1 226	2 399	24 210	74 128	48 847	40 746	2 125	1 471	44 342	÷ 428	÷ 4 933	÷ 4 633	5
233	4 735	22 539	77 467	43 973	42 221	1 710	1 649	45 580	÷ 376	1 222	6 576	6
11 845	21 010	77 472	293 704	229 457	214 580	11 482	7 305	233 367	÷ 12 865	÷ 8 968	6 318	7
4 182	3 383	22 596	100 069	64 350	53 129	4 748	2 353	60 230	÷ 2 107	÷ 6 226	÷ 3 243	8
398	4 609	24 842	85 291	57 863	47 672	6 451	1 238	55 361	÷ 1 057	÷ 3 571	18	9
3 515	8 560	35 715	118 547	92 821	81 108	7 325	3 146	91 579	÷ 2 293	÷ 3 564	÷ 9 484	10
11 366	16 162	76 216	340 091	220 660	199 525	15 814	7 408	222 747	÷ 8 002	÷ 5 934	÷ 1 434	11
4 804	4 688	32 699	129 265	104 255	78 716	2 010	3 106	83 832	7 091	÷ 13 341	÷ 11 699	12
927	1 089	9 448	26 382	15 399	14 323	2 666	307	17 296	÷ 940	947	÷ 1 466	13
1 491	3 607	33 115	115 897	57 503	57 391	2 607	1 431	61 429	÷ 1 482	2 411	13 189	14
2 525	3 296	24 047	93 030	50 442	45 397	5 278	1 589	52 264	÷ 1 262	539	618	15
2 344	1 053	20 167	68 454	43 359	39 739	1 099	750	41 588	÷ 1 133	÷ 2 910	÷ 2 358	16
3 005	3 025	18 342	56 666	30 187	30 268	1 186	674	32 128	÷ 2 382	÷ 437	÷ 4 412	17
2 109	5 181	21 695	103 554	63 520	46 060	10 621	2 344	59 025	÷ 482	÷ 4 987	38	18
3 871	2 049	21 562	71 139	49 915	48 627	3 730	649	53 006	÷ 2 360	727	5 187	19
321	2 361	25 816	83 566	48 516	44 759	1 122	1 717	47 598	÷ 292	÷ 1 222	÷ 1 479	20
3 159	3 921	27 921	115 203	93 975	85 000	4 020	4 186	93 206	224	÷ 563	÷ 1 442	21
3 375	4 231	24 902	87 693	54 686	50 445	1 758	1 335	53 538	÷ 2 670	÷ 3 823	÷ 8 114	22
4 279	5 368	29 120	88 324	90 020	65 761	3 288	1 626	70 675	3 613	÷ 15 726	÷ 15 028	23
945	4 353	46 900	159 676	99 637	89 215	4 161	2 578	95 954	÷ 1 433	÷ 5 138	÷ 3 946	24
4 258	4 700	29 687	75 100	59 265	61 797	1 259	1 262	64 318	÷ 1 826	3 222	7 280	25
71 603	62 932	312 948	1 499 102	1 182 459	1 059 426	107 135	43 810	1 210 371	÷ 62 811	÷ 34 896	÷ 12 847	26
1 761	2 462	32 128	107 940	70 206	64 145	1 389	2 721	68 255	1 342	÷ 614	4 224	27

**Tabel 14. De enkelte primærkommuners drifts- og anlægsudgifter og deres finansiering i 1981 i procent**  
 Current and capital expenditure of municipalities, and its financing, 1981. In percent of total current

Lb.- nr.	Køb af varer og tjenester drift	Køb af varer og tjenester anlæg	Tilskud og over- førsler til enkelt- personer	Tilskud og over- førsler i øvrigt	Drifts- og anlægs- udgifter brutto	Drifts- indtægter, ekskl. refusion	Anlægs- indtægter	Drifts- og anlægs- udgifter netto
	1	2	3	4	5=1-4	6	7	8=5 ÷(6-7)
				Pct.				
<b>Primærkommuner i alt</b> .....	<b>55,2</b>	<b>6,1</b>	<b>36,7</b>	<b>2,0</b>	<b>100,0</b>	<b>14,9</b>	<b>1,1</b>	<b>84,0</b>
København.....	58,8	3,2	36,2	1,8	100,0	19,8	0,5	79,6
Frederiksberg .....	60,0	2,9	34,7	2,4	100,0	17,9	0,0	82,1
<b>Københavns amt i alt</b> .....	<b>60,1</b>	<b>4,4</b>	<b>33,8</b>	<b>1,7</b>	<b>100,0</b>	<b>12,3</b>	<b>0,7</b>	<b>87,1</b>
1 Ballerup .....	61,7	6,8	30,3	1,1	100,0	12,9	1,8	85,2
2 Brøndby .....	58,0	3,0	36,8	2,2	100,0	12,1	0,8	87,1
3 Dragør .....	64,7	7,4	26,6	1,2	100,0	10,9	2,4	86,7
4 Gentofte .....	57,8	1,8	38,6	1,8	100,0	12,5	0,6	87,0
5 Gladsaxe.....	59,4	4,0	35,3	1,3	100,0	10,9	0,2	88,8
6 Glostrup.....	61,0	7,1	31,5	0,3	100,0	14,8	1,0	84,1
7 Herlev .....	59,8	5,5	33,6	1,1	100,0	11,0	0,9	88,1
8 Albertslund .....	69,0	2,9	25,1	3,1	100,0	22,4	0,6	77,0
9 Hvidovre .....	54,0	6,9	36,2	3,0	100,0	10,2	0,4	89,4
10 Høje Tåstrup .....	59,2	8,9	30,0	2,0	100,0	10,0	1,4	88,5
11 Ledøje-Smørum .....	72,7	4,3	22,4	0,6	100,0	11,0	0,6	88,4
12 Lyngby-Tårnbæk .....	59,4	1,4	37,6	1,6	100,0	13,1	0,6	86,3
13 Rødovre .....	62,2	1,4	35,5	0,8	100,0	10,3	0,0	89,7
14 Søllerød .....	61,5	4,7	30,9	2,9	100,0	12,8	0,2	87,0
15 Ishøj .....	60,0	3,0	36,0	1,0	100,0	12,2	0,8	87,0
16 Tårnby.....	54,0	8,0	35,9	2,1	100,0	9,4	0,1	90,5
17 Vallensbæk .....	74,2	1,2	23,7	0,9	100,0	14,0	0,8	85,1
18 Værløse .....	66,1	4,7	27,7	1,5	100,0	11,6	0,1	88,3
<b>Frederiksborg amt i alt</b> .....	<b>60,2</b>	<b>7,9</b>	<b>30,3</b>	<b>1,6</b>	<b>100,0</b>	<b>13,6</b>	<b>1,7</b>	<b>84,7</b>
1 Allerød .....	65,6	8,4	24,9	1,1	100,0	9,9	1,5	88,6
2 Birkørød .....	61,5	4,6	30,3	3,6	100,0	10,1	0,0	89,9
3 Farum .....	62,4	9,8	25,9	1,8	100,0	9,7	0,9	89,4
4 Fredensborg-Humlebæk .....	55,5	10,9	32,9	0,8	100,0	10,9	0,2	88,9
5 Frederikssund .....	61,6	11,5	26,2	0,8	100,0	20,2	3,4	76,4
6 Frederiksværk .....	55,6	13,2	28,8	2,3	100,0	10,8	3,7	85,5
7 Græsted-Gilleleje .....	55,1	9,7	32,3	2,9	100,0	8,9	1,3	89,8
8 Helsingø .....	56,0	9,2	32,1	2,8	100,0	9,5	1,8	88,8
9 Helsingør .....	55,8	7,4	35,3	1,5	100,0	14,8	0,8	84,4
10 Hillerød.....	63,7	5,7	29,0	1,6	100,0	22,6	1,1	76,3
11 Hundested .....	52,5	7,7	38,0	1,8	100,0	9,1	1,0	89,8
12 Hørsholm .....	65,2	3,2	30,6	1,0	100,0	15,6	0,7	83,7
13 Jægerspris.....	57,7	10,7	30,8	0,8	100,0	12,5	1,1	86,4
14 Karlebo .....	63,4	7,0	28,6	1,0	100,0	13,4	3,6	83,0
15 Skibby.....	60,2	9,7	29,1	1,0	100,0	8,8	4,5	86,7
16 Skævinge .....	60,8	6,8	30,7	1,7	100,0	8,2	0,8	91,0
17 Slangerup .....	65,1	6,1	27,6	1,3	100,0	11,7	1,8	86,5
18 Stenløse .....	67,1	7,7	23,9	1,3	100,0	10,0	9,4	80,6
19 Ølstykke .....	70,9	4,0	24,4	0,6	100,0	13,0	1,6	85,5
<b>Roskilde amt i alt</b> .....	<b>58,5</b>	<b>8,2</b>	<b>31,0</b>	<b>2,3</b>	<b>100,0</b>	<b>12,6</b>	<b>1,3</b>	<b>86,1</b>
1 Bramsnæs .....	59,2	7,7	31,5	1,5	100,0	8,0	3,9	88,1
2 Greve .....	62,1	8,2	27,8	1,9	100,0	10,4	0,3	89,3
3 Gundsø.....	56,6	16,1	23,9	3,3	100,0	7,2	4,7	88,1
4 Hvalsø.....	59,2	8,8	31,1	0,8	100,0	8,4	0,9	90,7
5 Køge .....	55,7	9,1	33,5	1,7	100,0	13,2	2,2	84,6
6 Lejre .....	58,5	11,5	28,8	1,1	100,0	8,7	0,7	90,6
7 Ramsø.....	59,0	7,8	30,0	3,1	100,0	7,1	0,1	92,8
8 Roskilde .....	58,0	6,5	32,3	3,2	100,0	18,2	0,7	81,1
9 Skovbo .....	58,9	7,1	32,2	1,8	100,0	7,3	1,7	91,0
10 Solrød.....	63,0	5,4	29,8	1,8	100,0	10,2	1,5	88,3
11 Vallø .....	53,4	9,7	34,8	2,1	100,0	7,7	1,2	91,1

Anm. Bemærkninger til tabellerne – se side 10.

**af de samlede drifts- og anlægsudgifter**  
and capital expenditure

Rente- udgifter	Rente- indtægter	Generelle tilskud	Refu- sioner	Til finan- sierung	Kommunal indkomst- skat	Kommunal grund- skyld og dæknings- afgifter	Andre skatter	Skatter i alt	Netto- låne- optagelse	Finans- forskyd- ninger	Heraf Forøgelse af likvide aktiver	Lb.- nr.
9	10	11	12	13=8+9 ÷ (10- 11-12)	14	15	16	17=14+ 15+16	18	19	20	
												Pct.
<b>1,7</b>	<b>2,1</b>	<b>9,8</b>	<b>38,7</b>	<b>35,1</b>	<b>30,2</b>	<b>2,4</b>	<b>1,2</b>	<b>33,8</b>	<b>0,0</b>	<b>+1,0</b>	<b>+0,9</b>	
1,7	1,7	12,2	32,6	34,9	27,8	3,5	1,5	32,9	1,1	÷0,8	÷0,9	
0,6	1,6	7,3	34,2	39,6	35,6	2,7	1,2	39,4	0,4	0,3	0,3	
<b>2,3</b>	<b>2,5</b>	<b>4,2</b>	<b>37,0</b>	<b>45,6</b>	<b>41,0</b>	<b>3,8</b>	<b>1,7</b>	<b>46,5</b>	<b>+1,0</b>	<b>+0,1</b>	<b>0,2</b>	
3,7	3,4	9,1	32,1	44,2	40,7	3,4	1,2	45,4	÷1,7	÷0,5	2,2	1
2,2	1,9	9,2	36,0	42,2	34,0	5,4	1,0	40,4	2,7	0,9	1,7	2
2,8	2,2	4,0	31,9	51,4	51,7	2,0	1,4	55,1	÷3,8	÷0,1	÷2,3	3
1,2	3,7	÷7,9	44,9	47,5	46,3	1,0	3,0	50,3	÷0,5	2,2	2,2	4
1,4	1,4	5,0	40,3	43,5	38,8	3,3	2,1	44,2	÷1,5	÷0,8	÷0,9	5
1,1	1,8	3,2	35,6	44,7	34,7	5,7	1,9	42,3	÷0,2	÷2,6	÷3,6	6
1,2	2,4	6,9	33,9	46,1	39,6	3,7	1,3	44,6	÷1,6	÷3,0	÷2,3	7
4,0	0,7	12,6	28,7	38,9	33,6	7,2	1,3	42,0	÷3,1	0,0	0,3	8
0,8	1,8	5,6	37,7	45,1	38,4	3,7	0,6	42,7	÷0,5	÷2,9	÷2,7	9
2,9	3,2	10,6	33,1	44,5	39,5	4,4	0,8	44,8	÷2,2	÷1,9	÷1,8	10
3,4	1,8	13,9	27,2	48,9	47,1	2,2	0,6	49,9	÷2,4	÷1,5	2,9	11
2,3	2,0	÷2,8	42,3	47,0	40,7	4,3	3,2	48,2	÷0,4	0,8	0,0	12
0,7	1,7	4,2	38,3	46,2	42,0	2,9	1,2	46,1	÷0,4	÷0,5	÷1,1	13
2,5	1,8	÷7,2	34,0	60,9	53,2	7,6	3,9	64,7	0,7	4,5	4,6	14
11,3	1,8	21,4	36,0	39,0	39,0	3,3	0,8	43,1	÷1,2	2,9	3,6	15
0,9	6,2	4,8	39,0	41,4	39,7	1,7	1,0	42,4	÷1,4	÷0,3	0,0	16
9,5	5,2	9,3	27,1	53,0	49,8	5,0	1,1	55,9	÷4,1	÷1,2	2,7	17
1,1	1,6	3,0	31,6	53,1	49,0	4,5	1,2	54,7	÷1,0	0,5	2,2	18
<b>2,6</b>	<b>2,4</b>	<b>8,2</b>	<b>33,8</b>	<b>42,9</b>	<b>36,4</b>	<b>4,3</b>	<b>1,2</b>	<b>42,0</b>	<b>+0,3</b>	<b>+1,3</b>	<b>+0,7</b>	
3,4	2,0	9,0	29,6	51,4	46,9	4,7	1,2	52,8	÷2,6	÷1,2	2,2	1
1,8	2,1	0,7	34,3	54,6	46,3	5,8	2,1	54,1	÷1,7	÷2,2	÷1,9	2
3,6	1,2	7,8	28,7	55,2	43,2	4,1	1,8	49,0	1,4	÷4,8	÷4,8	3
3,2	2,7	8,3	36,0	45,1	38,9	2,1	1,3	42,3	÷1,0	÷3,8	÷1,0	4
2,2	3,6	9,4	29,2	36,4	31,8	2,7	0,8	35,3	÷1,5	÷2,7	÷3,8	5
1,6	2,2	8,0	31,6	45,3	29,5	10,7	0,9	41,1	3,9	÷0,2	÷1,6	6
0,4	3,7	8,6	36,0	41,8	29,1	7,4	0,7	37,2	÷1,0	÷5,7	0,8	7
2,0	2,2	10,3	35,7	42,6	32,7	5,6	1,4	39,7	÷0,4	÷3,2	÷2,9	8
1,4	1,4	6,0	38,2	40,2	33,0	3,0	1,0	37,0	÷0,4	÷3,5	÷2,5	9
1,9	2,5	7,4	33,1	35,2	31,9	3,5	1,0	36,5	÷0,7	0,5	÷0,1	10
1,9	3,1	10,5	41,0	37,2	31,2	4,4	0,6	36,2	÷0,5	÷1,5	1,4	11
2,1	4,2	÷2,9	34,8	49,7	43,3	5,6	4,0	52,9	÷1,7	1,5	1,2	12
0,7	4,1	9,8	35,7	37,6	28,6	8,7	0,9	38,2	÷0,5	0,1	2,1	13
8,8	3,6	18,1	30,7	39,4	40,2	3,1	0,8	44,1	1,1	5,9	2,3	14
1,1	1,5	13,0	34,3	39,1	29,0	4,6	1,1	34,6	÷1,9	÷6,5	÷5,7	15
1,4	2,1	13,4	37,8	39,1	33,9	1,2	1,4	36,5	3,5	0,9	6,4	16
3,1	1,2	15,1	32,0	41,3	37,4	0,7	0,9	38,9	3,3	0,9	2,5	17
3,9	2,6	13,9	27,2	40,9	46,9	1,9	0,8	49,7	÷3,2	5,6	3,0	18
8,1	1,0	18,2	26,5	48,0	47,1	2,0	0,5	49,6	0,7	2,3	2,2	19
<b>2,8</b>	<b>2,5</b>	<b>12,2</b>	<b>34,8</b>	<b>39,4</b>	<b>35,5</b>	<b>2,6</b>	<b>1,1</b>	<b>39,2</b>	<b>+0,9</b>	<b>+1,1</b>	<b>+2,1</b>	
0,7	÷0,2	15,8	35,8	37,4	35,1	3,2	1,0	39,2	÷1,4	0,5	÷1,4	1
5,8	3,4	15,7	30,9	45,1	39,1	3,9	1,1	44,1	÷3,2	÷4,2	÷1,5	2
3,2	3,3	12,6	26,5	48,9	37,0	2,8	1,3	41,1	÷3,1	÷11,0	÷13,6	3
1,7	1,0	17,5	35,2	38,7	34,8	2,3	0,7	37,8	÷1,0	÷1,9	÷1,6	4
1,5	2,2	10,8	38,0	35,0	32,7	0,9	1,2	34,9	÷1,0	÷1,0	÷2,4	5
1,5	2,5	14,7	33,8	41,0	37,8	1,7	1,5	41,0	÷1,3	÷1,3	÷1,2	6
2,3	3,9	17,6	34,6	39,1	38,9	1,9	1,2	42,0	÷2,3	0,6	0,5	7
1,9	2,1	6,8	36,2	37,9	33,2	2,9	1,2	37,3	2,4	1,9	÷1,1	8
3,2	2,7	20,4	36,0	35,0	37,2	1,9	1,2	40,3	÷4,3	1,0	÷3,9	9
6,1	2,2	15,3	33,3	43,6	41,8	3,9	1,1	46,8	÷4,6	÷1,4	÷1,6	10
0,5	3,1	14,8	37,8	35,9	32,2	1,5	0,7	34,3	÷0,6	÷2,2	÷1,2	11

**Tabel 14. De enkelte primærkommuners drifts- og anlægsudgifter og deres finansiering i 1981 i procent**  
(fortsat) Current and capital expenditure of municipalities, and its financing, 1981. In percent of total current

Lb.- nr.	Køb af varer og tjenester drift	Køb af varer og tjenester anlæg	Tilskud og over- førsler til enkelt- personer	Tilskud og over- førsler i øvrigt	Drifts- og anlægs- udgifter brutto	Drifts- indtægter, ekskl. refusion	Anlægs- indtægter	Drifts- og anlægs- udgifter netto
	1	2	3	4	5 = 1-4	6	7	8 = 5 ÷ (6-7)
					Pct.			
<b>Vestsjællands amt i alt</b> .....	<b>52,5</b>	<b>7,5</b>	<b>38,0</b>	<b>2,1</b>	<b>100,0</b>	<b>13,0</b>	<b>1,8</b>	<b>85,2</b>
1 Bjergsted .....	46,0	8,1	42,9	3,0	100,0	5,7	1,4	93,0
2 Dianalund .....	46,4	4,5	46,6	2,5	100,0	5,9	1,1	92,9
3 Dragsholm .....	51,5	6,2	39,9	2,4	100,0	9,7	0,7	89,5
4 Fuglebjerg .....	48,5	3,6	45,5	2,3	100,0	6,2	1,4	92,3
5 Gørlev .....	52,2	5,5	41,5	0,9	100,0	6,6	1,6	91,8
6 Hashøj .....	51,5	9,5	36,8	2,2	100,0	6,6	2,1	91,3
7 Haslev .....	53,6	4,2	40,7	1,5	100,0	8,7	0,9	90,4
8 Holbæk .....	52,8	5,8	39,3	2,1	100,0	10,9	0,7	88,4
9 Hvidebæk .....	54,1	4,4	40,0	1,5	100,0	5,9	1,9	92,1
10 Høng .....	50,2	7,4	40,0	2,4	100,0	8,9	0,8	90,3
11 Jernløse .....	48,5	13,1	36,3	2,1	100,0	5,8	4,1	90,1
12 Kalundborg .....	48,2	20,2	29,8	1,9	100,0	15,5	5,1	79,4
13 Korsør .....	57,3	4,5	36,4	1,7	100,0	19,2	1,6	79,2
14 Nykøbing-Rørvig .....	57,3	5,7	35,6	1,4	100,0	15,6	2,2	82,2
15 Ringsted .....	56,6	6,2	35,6	1,5	100,0	17,2	3,3	79,4
16 Skælskør .....	48,5	9,0	40,6	1,9	100,0	8,8	0,7	90,5
17 Slagelse .....	52,6	7,1	36,6	3,7	100,0	21,1	0,7	78,2
18 Sorø .....	53,1	7,4	39,0	0,5	100,0	14,8	0,0	85,2
19 Stenlille .....	53,5	4,3	41,0	1,1	100,0	5,9	2,3	91,8
20 Svinninge .....	50,6	6,7	40,9	1,7	100,0	8,2	0,7	91,1
21 Tornved .....	51,7	2,7	42,7	2,9	100,0	7,4	5,2	87,4
22 Trundholm .....	51,5	6,5	39,5	2,5	100,0	8,8	2,1	89,1
23 Tølløse .....	55,3	5,0	38,4	1,3	100,0	8,3	0,9	90,8
<b>Storstrøms amt i alt</b> .....	<b>52,8</b>	<b>5,7</b>	<b>39,6</b>	<b>1,8</b>	<b>100,0</b>	<b>13,3</b>	<b>1,2</b>	<b>85,5</b>
1 Fakse .....	52,4	6,3	38,6	2,7	100,0	7,8	2,2	90,1
2 Fladså .....	54,4	2,3	40,1	3,2	100,0	8,1	1,6	90,3
3 Holeby .....	49,0	7,2	43,5	0,4	100,0	4,4	1,0	94,6
4 Holmegård .....	61,3	3,9	33,1	1,7	100,0	9,4	0,8	89,9
5 Højreby .....	51,0	10,6	37,8	0,6	100,0	11,1	0,2	88,6
6 Langebæk .....	50,4	8,5	39,2	1,8	100,0	8,1	0,7	91,2
7 Maribo .....	57,2	3,4	38,7	0,6	100,0	19,4	0,6	80,0
8 Møn .....	46,9	5,4	44,9	2,8	100,0	7,9	0,2	91,9
9 Nakskov .....	55,0	4,6	38,8	1,6	100,0	20,1	1,0	78,9
10 Nykøbing-Falster .....	55,8	4,8	37,1	2,3	100,0	19,3	1,7	79,0
11 Nysted .....	53,2	3,4	41,4	1,9	100,0	5,6	1,5	93,0
12 Næstved .....	51,5	8,7	38,2	1,6	100,0	15,9	0,6	83,5
13 Nr. Alslev .....	50,8	5,5	42,8	0,9	100,0	9,8	0,7	89,5
14 Præstø .....	52,6	2,0	42,8	2,7	100,0	7,9	2,8	89,3
15 Ravnsborg .....	49,5	4,3	44,5	1,7	100,0	6,3	2,2	91,4
16 Rudbjerg .....	55,8	3,0	40,6	0,5	100,0	6,9	0,9	92,1
17 Rødby .....	55,3	5,2	37,6	2,0	100,0	15,9	1,1	83,0
18 Rønnede .....	55,3	2,3	42,0	0,5	100,0	7,7	1,7	90,6
19 Saksø .....	48,2	6,5	43,6	1,7	100,0	10,8	1,0	88,2
20 Stevns .....	46,0	10,2	40,1	3,7	100,0	8,7	1,8	89,5
21 Stubbekøbing .....	50,2	4,7	43,7	1,4	100,0	5,6	0,8	93,7
22 Suså .....	49,6	4,9	42,8	2,7	100,0	8,0	2,2	89,9
23 Sydfalster .....	51,2	8,0	38,9	1,9	100,0	8,5	3,4	88,1
24 Vordingborg .....	56,2	3,6	38,3	1,9	100,0	17,7	1,7	80,6
<b>Bornholms amt i alt</b> .....	<b>48,6</b>	<b>7,3</b>	<b>42,6</b>	<b>1,5</b>	<b>100,0</b>	<b>9,2</b>	<b>1,4</b>	<b>89,3</b>
1 Allinge-Gudhjem .....	47,7	4,3	46,2	1,8	100,0	7,7	0,3	92,0
2 Hasle .....	51,2	6,3	40,9	1,6	100,0	10,5	1,3	88,2
3 Neksø .....	43,9	13,3	41,6	1,2	100,0	7,5	0,6	92,0
4 Rønne .....	50,7	6,4	41,5	1,5	100,0	11,5	2,9	85,7
5 Åkirkeby .....	48,9	5,8	44,1	1,3	100,0	7,2	0,9	91,9
<b>Fyns amt i alt</b> .....	<b>52,6</b>	<b>6,2</b>	<b>39,5</b>	<b>1,7</b>	<b>100,0</b>	<b>15,0</b>	<b>1,3</b>	<b>83,7</b>
1 Assens .....	48,0	5,1	43,8	3,1	100,0	7,5	2,7	89,9
2 Bogense .....	47,7	2,9	47,2	2,2	100,0	6,9	2,5	90,6

Anm. Bemærkninger til tabellerne - se side 10.



af de samlede drifts- og anlægsudgifter  
and capital expenditure (continued)

Rente- udgifter	Rente- indtægter	Generelle tilskud	Refu- sioner	Til finan- sierung	Kommunal indkomst- skat	Kommunal grund- skyld og dæknings- afgifter	Andre skatter	Skatter i alt	Netto- låne- optagelse	Finans- forskyd- ninger	Heraf Forøgelse af likvide aktiver	Lb.- nr.
9	10	11	12	13=8+9 ÷ (10- 11-12)	14	15	16	17=14+ 15+16	18	19	20	
Pct.												
1,2	2,0	9,5	40,9	34,0	28,5	2,8	1,0	32,3	0,8	+0,9	+0,6	
0,1	1,5	10,4	46,4	34,8	27,2	2,8	1,0	31,1	0,3	÷3,4	÷3,1	1
0,0	1,1	11,9	49,7	30,3	24,8	0,0	0,9	25,7	0,0	÷4,6	÷7,0	2
1,8	1,5	10,1	43,2	36,5	29,1	8,0	0,9	37,9	÷1,5	÷0,1	1,4	3
0,3	1,8	13,0	49,3	28,5	28,7	0,5	1,0	30,3	÷0,6	1,2	3,0	4
2,5	3,8	9,5	47,2	33,7	27,3	4,9	1,3	33,5	2,9	2,7	5,7	5
0,7	2,0	12,8	41,9	35,4	28,8	0,0	1,0	29,8	÷0,6	÷6,3	÷2,2	6
2,4	0,9	11,1	43,4	37,3	38,1	1,5	1,2	40,8	÷3,5	÷0,1	÷0,4	7
1,0	1,5	8,9	40,6	38,4	33,7	3,0	1,1	37,8	0,3	÷0,2	÷0,3	8
1,7	1,9	12,2	43,1	36,6	35,1	1,8	0,9	37,8	÷2,3	÷1,1	2,2	9
0,7	2,4	10,9	44,5	33,1	26,6	1,3	1,3	29,3	0,0	÷3,9	÷2,2	10
1,1	4,0	10,7	40,0	36,4	27,3	1,6	0,8	29,7	÷0,7	÷7,4	÷10,1	11
2,6	1,9	6,7	32,4	41,1	22,1	4,5	0,9	27,5	11,2	÷2,4	÷3,2	12
0,3	1,9	8,9	38,6	30,0	28,7	1,2	0,6	30,5	÷0,5	0,0	÷2,1	13
0,8	1,7	6,5	40,2	34,6	23,5	12,8	0,9	37,3	÷0,8	1,9	3,4	14
0,7	2,3	9,3	38,7	29,9	29,2	1,1	1,1	31,4	1,6	3,1	5,5	15
0,4	2,1	10,7	42,6	35,5	33,7	1,8	1,2	36,8	÷0,8	0,5	3,3	16
1,1	2,0	8,2	39,8	29,2	25,9	1,3	1,1	28,4	÷0,5	÷1,4	÷1,1	17
0,7	1,8	9,8	42,3	32,0	25,2	0,9	0,9	27,0	÷0,5	÷5,5	÷5,2	18
0,6	0,9	12,9	45,2	33,3	32,1	0,7	1,3	34,0	0,7	1,4	3,5	19
1,7	1,6	11,2	42,5	37,5	33,7	2,6	0,6	36,9	0,3	÷0,3	÷1,8	20
2,3	2,0	11,0	44,5	32,1	27,3	1,4	0,6	29,3	0,7	÷2,2	÷2,9	21
0,3	2,9	8,2	43,4	35,0	22,6	11,0	1,0	34,6	÷0,5	÷0,9	÷3,1	22
2,7	2,6	12,0	42,0	36,9	33,7	1,8	1,3	36,8	÷1,5	÷1,5	÷1,7	23
1,0	1,9	9,6	43,3	31,6	27,2	1,9	1,0	30,1	+0,5	+2,0	+2,5	
2,7	2,3	9,6	45,2	35,7	29,5	2,5	1,1	33,0	÷1,1	÷3,8	÷1,7	1
1,5	1,4	12,1	45,6	32,7	31,7	1,0	0,7	33,4	÷1,1	÷0,4	0,0	2
1,2	2,4	10,5	47,7	35,2	27,6	3,1	2,3	33,0	÷1,1	÷3,3	÷5,6	3
1,1	1,4	11,8	37,8	40,0	36,3	1,2	1,1	38,6	÷1,2	÷2,7	÷2,1	4
3,3	2,9	10,6	41,4	37,0	25,8	2,2	1,2	29,1	÷2,1	÷10,0	÷8,9	5
1,5	3,5	12,0	43,2	34,0	26,0	3,1	0,6	29,7	÷0,4	÷4,7	÷7,4	6
1,3	1,7	8,9	42,5	28,3	25,5	2,4	0,8	28,7	2,2	2,7	0,8	7
0,4	1,1	10,1	48,4	32,6	27,0	1,8	1,1	29,9	1,7	÷1,0	0,8	8
0,3	1,3	8,8	42,4	26,7	24,8	1,0	1,3	27,1	÷0,4	0,1	÷0,5	9
0,6	1,8	7,2	41,2	29,4	26,1	1,7	1,0	28,8	÷1,4	÷1,9	÷2,2	10
0,9	1,5	11,6	46,2	34,6	27,2	3,3	0,6	31,0	÷1,0	÷4,6	÷4,1	11
0,4	2,4	8,6	40,2	32,7	27,2	0,9	0,9	29,0	÷0,4	÷4,1	÷7,0	12
0,4	2,2	11,5	48,0	28,3	23,8	1,5	1,1	26,4	÷0,6	÷2,5	÷1,7	13
1,8	1,4	10,7	49,6	29,4	31,0	1,2	1,4	33,6	÷0,6	3,5	0,9	14
0,7	1,4	11,7	48,1	30,9	26,0	2,5	0,7	29,2	÷0,4	÷2,2	÷1,5	15
1,3	1,8	11,6	43,2	36,9	28,2	7,6	0,7	36,6	÷1,3	÷1,6	÷3,5	16
1,9	0,7	9,6	39,4	35,1	27,4	2,8	0,5	30,7	0,3	÷4,1	÷2,7	17
1,9	2,3	13,3	44,7	32,3	32,9	1,5	1,1	35,5	÷1,5	1,7	0,9	18
0,8	1,2	10,3	47,7	29,9	25,0	2,4	1,5	28,8	÷0,5	÷1,5	÷3,9	19
1,7	3,1	10,6	43,2	34,3	26,4	1,2	1,0	28,6	÷0,7	÷6,5	÷4,5	20
0,2	1,8	11,6	49,0	31,4	25,0	3,7	0,9	29,6	÷0,2	÷2,1	÷1,7	21
1,3	1,7	12,3	45,0	32,2	30,4	1,4	0,6	32,4	÷0,9	÷0,7	0,3	22
0,8	2,3	9,7	40,9	36,0	30,0	7,0	0,9	37,8	÷1,5	0,3	3,7	23
0,8	2,1	8,4	41,8	29,1	27,7	1,7	0,9	30,3	÷0,6	0,5	0,4	24
1,3	2,4	11,6	46,0	30,5	26,6	1,1	0,9	28,6	+0,7	+2,6	+2,6	
1,2	2,5	13,9	48,5	28,3	24,4	1,2	0,9	26,4	÷0,3	÷2,2	÷7,4	1
1,6	2,0	13,3	46,0	28,6	25,8	0,7	0,6	27,2	÷0,6	÷2,0	÷3,0	2
0,3	2,0	10,7	43,8	35,7	26,5	0,9	0,8	28,2	÷0,5	÷8,0	÷8,7	3
2,3	2,9	9,1	45,9	30,0	29,3	1,1	1,2	31,6	÷1,1	0,4	1,9	4
0,2	2,1	14,4	46,4	29,2	24,2	1,4	0,7	26,3	÷0,3	÷3,2	1,0	5
1,6	2,0	9,8	43,1	30,4	27,4	1,4	1,0	29,7	+0,1	+0,8	+0,2	
0,6	1,9	11,6	46,9	30,2	27,5	1,2	1,3	30,0	÷0,6	÷0,7	÷1,9	1
0,7	4,0	12,2	49,7	25,3	27,9	1,8	0,7	30,4	÷1,6	3,5	6,0	2

**Tabel 14. De enkelte primærkommuners drifts- og anlægsudgifter og deres finansiering i 1981 i procent**  
(fortsat) Current and capital expenditure of municipalities, and its financing. 1981. In percent of total current

Lb.- nr.		Køb af varer og tjenester drift	Køb af varer og tjenester anlæg	Tilskud og over- førsler til enkelt- personer	Tilskud og over- førsler i øvrigt	Drifts- og anlægs- udgifter brutto	Drifts- indtægter, ekskl. refusion	Anlægs- indtægter	Drifts- og anlægs- udgifter netto
		1	2	3	4	5=1-4	6	7	8=5 ÷(6-7)
					Pct.				
3	Broby	47,9	4,2	46,1	1,8	100,0	7,2	0,6	92,2
4	Egebjerg	50,7	3,3	43,5	2,5	100,0	6,5	0,2	93,3
5	Ejby	46,9	8,1	43,5	1,5	100,0	6,4	0,8	92,8
6	Fåborg	54,9	4,6	38,5	2,0	100,0	19,8	3,2	77,0
7	Glamsbjerg	46,8	10,5	41,5	1,3	100,0	7,4	3,3	89,3
8	Gudme	51,7	6,9	40,4	1,0	100,0	8,4	4,2	87,4
9	Hårby	48,6	5,4	45,0	1,0	100,0	7,0	1,3	91,7
10	Kerteminde	57,2	3,2	39,1	0,5	100,0	12,4	1,0	86,6
11	Langeskov	55,5	11,8	30,1	2,6	100,0	15,0	5,4	79,6
12	Marstal	47,9	2,3	44,3	5,6	100,0	6,5	0,5	93,0
13	Middelfart	53,0	6,2	36,8	4,0	100,0	17,2	2,4	80,3
14	Munkebo	52,3	6,1	40,0	1,6	100,0	7,6	1,1	91,3
15	Nyborg	54,0	5,7	34,8	5,5	100,0	22,2	3,6	74,1
16	Nr. Åby	48,4	10,2	40,4	1,0	100,0	7,1	1,0	91,9
17	Odense	53,9	7,5	37,7	0,8	100,0	20,3	0,9	78,8
18	Otterup	55,8	3,0	40,0	1,1	100,0	11,6	0,5	87,9
19	Ringe	51,1	3,0	43,0	2,8	100,0	8,7	1,3	90,0
20	Rudkøbing	49,9	6,1	42,1	1,8	100,0	13,9	1,0	85,0
21	Ryslinge	49,3	5,0	43,3	2,5	100,0	6,3	0,4	93,4
22	Svendborg	49,8	4,9	43,6	1,7	100,0	8,9	0,6	90,5
23	Sydlangeland	49,3	1,5	48,3	0,9	100,0	5,5	0,6	93,8
24	Søndersø	51,6	4,8	41,9	1,7	100,0	6,3	0,7	92,9
25	Tommerup	54,1	4,0	40,2	1,6	100,0	7,6	1,1	91,4
26	Tranekær	50,4	6,0	43,1	0,5	100,0	8,7	3,0	88,2
27	Ullerslev	59,7	1,1	37,9	1,2	100,0	13,4	1,0	85,6
28	Vissenbjerg	53,9	7,2	37,6	1,3	100,0	5,9	1,0	93,1
29	Ærøskøbing	41,7	2,4	51,4	4,5	100,0	3,2	0,7	96,1
30	Ørbæk	51,1	5,5	41,3	2,2	100,0	6,6	2,4	91,0
31	Årslev	59,6	5,6	33,2	1,6	100,0	9,3	÷0,1	90,8
32	Årup	53,4	4,1	41,3	1,2	100,0	7,4	0,5	92,1
	<b>Sønderjyllands amt i alt</b>	<b>49,5</b>	<b>7,7</b>	<b>41,2</b>	<b>1,6</b>	<b>100,0</b>	<b>9,1</b>	<b>1,7</b>	<b>89,3</b>
1	Augustenborg	54,9	5,5	38,3	1,3	100,0	7,0	0,7	92,4
2	Bov	52,2	8,4	38,2	1,2	100,0	8,4	4,0	87,6
3	Bredebro	48,8	2,5	46,8	1,9	100,0	4,1	1,9	94,0
4	Broager	46,3	13,8	39,0	0,9	100,0	7,9	1,0	91,1
5	Christiansfeld	52,8	5,9	39,8	1,4	100,0	7,0	1,2	91,9
6	Gram	50,5	5,0	43,1	1,4	100,0	5,3	1,7	93,0
7	Gråsten	48,7	13,5	37,0	0,8	100,0	13,2	÷0,3	87,1
8	Haderslev	47,4	7,9	42,5	2,2	100,0	8,6	2,7	88,7
9	Højer	45,7	6,0	46,8	1,5	100,0	6,3	0,3	93,4
10	Lundtoft	46,6	8,1	43,4	1,9	100,0	6,3	2,7	91,0
11	Løgumkloster	46,6	8,0	43,0	2,4	100,0	7,9	1,1	91,0
12	Nordborg	55,3	7,2	36,1	1,3	100,0	8,4	2,3	89,3
13	Nr. Rangstrup	46,1	8,5	43,7	1,8	100,0	6,1	2,0	91,9
14	Rødding	50,6	3,2	45,0	1,2	100,0	5,4	0,3	94,3
15	Rødekro	50,6	5,8	41,7	1,8	100,0	7,5	0,7	91,8
16	Skærbæk	47,2	5,8	45,8	1,1	100,0	7,1	1,6	91,3
17	Sundeved	53,9	8,4	37,0	0,8	100,0	6,9	5,0	88,1
18	Sydals	51,6	9,7	37,5	1,2	100,0	5,5	0,9	93,6
19	Sønderborg	50,5	5,7	42,2	1,6	100,0	15,8	1,1	83,2
20	Tinglev	47,1	6,4	44,7	1,8	100,0	6,2	2,3	91,5
21	Tønder	44,9	15,0	38,1	2,0	100,0	9,4	2,3	88,3
22	Vojens	52,1	6,2	40,2	1,5	100,0	7,3	1,2	91,6
23	Åbenrå	48,9	8,8	40,8	1,5	100,0	12,3	1,0	86,7
	<b>Ribe amt i alt</b>	<b>54,5</b>	<b>7,3</b>	<b>36,3</b>	<b>1,9</b>	<b>100,0</b>	<b>15,9</b>	<b>1,7</b>	<b>82,4</b>
1	Billund	47,5	23,5	26,7	2,3	100,0	7,2	1,5	91,3
2	Blåbjerg	49,6	5,6	40,3	4,5	100,0	7,4	0,6	91,9
3	Blåvandshuk	60,4	4,5	32,0	3,1	100,0	12,2	1,7	86,1
4	Bramming	52,6	3,4	42,8	1,2	100,0	7,3	0,6	92,1

Anm. Bemærkninger til tabellerne - se side 10.

**af de samlede drifts- og anlægsudgifter**  
and capital expenditure (continued)

Rente- udgifter	Rente- indtægter	Generelle tilskud	Refu- sioner	Til finan- siering	Kommunal indkomst- skat	Kommunal grund- skyld og dæknings- afgifter	Andre skatter	Skatter i alt	Netto- låne- optagelse	Finans- forskyd- ninger	Heraf Forøgelse af likvide aktiver	Lb.- nr.
9	10	11	12	13=8+9 ÷ (10- 11-12)	14	15	16	17=14+ 15+16	18	19	20	
Pct.												
0,2	2,8	13,6	48,7	27,4	29,0	0,5	0,8	30,2	÷0,5	2,3	2,1	3
1,6	1,5	13,3	48,4	31,7	28,8	0,5	0,9	30,1	÷1,1	÷2,7	÷2,2	4
0,4	3,5	12,9	47,1	29,6	26,1	1,6	1,1	28,8	0,5	÷0,3	1,1	5
1,7	2,6	10,2	41,2	24,8	24,1	1,2	0,7	26,0	÷2,0	÷0,8	÷0,4	6
0,8	2,7	12,4	46,0	29,0	24,4	0,0	0,8	25,2	÷2,1	÷5,9	÷5,0	7
0,3	0,9	12,2	48,2	26,3	24,8	0,8	0,7	26,3	÷0,4	÷0,5	÷0,5	8
0,8	4,7	13,3	50,4	24,2	24,7	0,4	1,3	26,5	÷0,5	1,8	3,7	9
0,9	2,2	10,8	43,3	31,2	27,9	1,6	1,2	30,7	0,5	÷0,1	0,9	10
2,7	4,7	10,7	35,2	31,6	30,5	1,4	1,2	33,0	÷3,1	÷1,7	1,6	11
0,6	1,6	12,2	52,9	27,0	26,1	0,4	0,6	27,0	÷0,6	÷0,6	÷0,2	12
0,7	3,2	9,3	41,1	27,5	29,0	1,1	1,0	31,1	÷0,5	3,0	4,1	13
1,7	1,9	13,5	38,9	38,7	35,1	3,4	0,7	39,2	÷1,1	÷0,6	0,6	14
1,7	1,7	8,5	38,5	27,1	27,4	1,2	0,8	29,5	0,0	2,4	2,2	15
0,9	3,7	11,6	45,7	31,7	27,4	0,9	1,3	29,5	÷0,6	÷2,8	0,6	16
2,1	1,5	7,7	40,2	31,6	26,2	1,8	0,9	28,9	0,8	÷1,9	÷0,3	17
1,2	1,4	12,6	45,5	29,7	28,7	2,0	0,7	31,4	÷1,9	÷0,2	0,1	18
1,3	1,8	12,7	45,2	31,6	31,8	0,7	1,0	33,4	÷1,2	0,7	2,2	19
3,8	2,0	9,9	47,9	29,0	26,9	1,5	1,1	29,4	÷1,7	÷1,3	3,2	20
1,0	0,9	14,8	47,1	31,5	32,8	0,7	0,8	34,3	÷1,2	1,6	÷0,4	21
0,7	1,9	9,8	47,8	31,7	29,3	0,7	1,6	31,6	÷0,5	÷0,6	÷5,4	22
0,3	2,9	13,2	54,1	24,0	21,4	2,5	0,9	24,8	÷0,4	0,4	3,1	23
0,8	1,6	13,3	46,4	32,4	31,0	1,0	0,9	33,0	÷1,3	÷0,8	÷1,4	24
1,1	2,3	13,1	46,7	30,3	32,9	0,0	0,5	33,4	÷0,8	2,3	1,4	25
2,6	3,3	11,0	53,1	23,5	21,6	2,7	0,8	25,1	÷0,9	0,8	1,3	26
3,9	1,8	13,3	43,7	30,6	33,4	0,6	1,0	35,0	÷2,2	2,2	÷0,1	27
1,3	1,8	13,0	44,4	35,1	30,8	1,1	0,6	32,4	÷0,6	÷3,2	÷1,7	28
0,4	3,0	14,6	56,6	22,3	24,0	0,1	0,7	24,8	÷0,3	2,2	÷5,1	29
1,6	3,2	12,7	46,8	30,1	26,4	0,3	0,7	27,3	÷1,0	÷3,7	÷4,2	30
0,8	3,6	13,0	39,6	35,4	35,6	0,8	1,5	38,0	÷0,4	2,2	4,7	31
2,9	3,4	14,1	48,3	29,2	27,4	0,7	1,4	29,5	÷1,2	÷0,9	÷2,1	32
1,6	2,3	12,0	43,8	32,8	29,2	0,9	1,2	31,3	+0,7	+2,2	+1,8	
1,0	3,6	12,8	44,4	32,5	32,4	0,6	1,3	34,4	÷0,6	1,3	1,7	1
2,1	4,8	11,4	39,6	34,0	35,2	0,8	1,4	37,5	÷4,4	÷0,9	÷2,5	2
0,9	3,1	16,7	49,6	25,4	30,0	0,6	1,5	32,1	÷1,1	5,6	5,9	3
1,1	2,8	13,0	42,7	33,7	28,6	0,5	0,6	29,8	÷0,1	÷4,1	÷0,7	4
0,7	1,5	12,9	44,3	34,0	26,6	1,0	0,7	28,4	1,6	÷4,0	÷3,8	5
0,6	2,8	13,7	47,7	29,3	28,2	0,6	1,2	30,0	0,7	1,4	2,1	6
3,7	2,3	10,1	41,1	37,4	27,1	0,4	2,3	29,8	÷1,7	÷9,3	÷7,3	7
1,2	1,4	9,8	45,0	33,7	28,2	1,2	1,1	30,5	÷0,6	÷3,8	÷4,3	8
0,7	2,4	13,7	48,7	29,3	26,3	1,1	1,1	28,5	÷0,7	÷1,5	÷0,5	9
2,6	3,5	15,0	47,3	27,8	28,1	0,6	0,8	29,4	÷1,6	0,0	0,3	10
0,2	1,6	15,3	46,1	28,2	23,4	0,5	0,9	24,8	÷0,2	÷3,7	÷5,7	11
0,6	4,3	11,6	38,3	35,7	33,8	2,2	3,2	39,2	÷0,4	3,1	3,7	12
1,4	2,6	15,0	46,1	29,6	25,6	1,0	0,8	27,4	÷2,2	÷4,4	÷3,2	13
0,7	1,2	15,1	47,7	31,0	28,8	0,5	0,9	30,3	0,7	0,0	2,5	14
0,7	2,5	15,3	44,1	30,6	32,5	0,3	1,1	33,9	0,6	3,9	5,9	15
0,4	3,8	13,9	49,1	24,9	22,0	1,3	0,9	24,1	÷0,6	÷1,4	0,5	16
1,8	1,8	14,5	42,3	31,2	32,8	0,6	0,7	34,1	÷1,3	1,6	÷5,8	17
4,0	1,9	13,8	42,1	39,7	33,9	1,3	0,8	36,0	÷0,9	÷4,7	÷0,8	18
2,6	1,6	9,4	42,3	32,3	30,1	0,9	1,1	32,1	÷2,7	÷3,0	÷2,1	19
3,5	2,4	16,0	46,7	29,9	28,2	0,8	0,9	29,9	÷4,9	÷5,0	÷4,3	20
1,9	3,1	10,1	41,0	36,0	28,7	0,6	1,1	30,4	÷0,8	÷6,4	÷2,9	21
0,8	1,7	13,7	42,3	34,7	31,7	0,6	0,9	33,2	1,2	÷0,3	÷1,0	22
2,4	1,9	9,0	43,3	34,9	27,5	1,1	1,3	29,9	2,2	÷2,7	÷3,5	23
2,7	2,5	10,8	39,2	32,6	28,0	1,3	1,4	30,7	÷0,1	÷2,0	÷1,2	
1,5	5,2	10,3	31,9	45,5	25,8	0,4	7,6	33,7	÷2,6	÷14,3	÷16,7	1
2,0	2,4	12,8	45,4	33,4	22,3	3,7	0,8	26,8	÷0,9	÷7,6	÷5,4	2
1,4	3,6	10,3	36,5	37,1	28,3	13,1	1,8	43,2	÷1,0	5,1	3,1	3
2,5	3,6	14,9	47,2	28,9	28,5	0,7	1,1	30,2	÷2,2	÷0,9	÷0,5	4

**Tabel 14. De enkelte primærkommuners drifts- og anlægsudgifter og deres finansiering i 1981 i procent**  
(fortsat) Current and capital expenditure of municipalities, and its financing. 1981. In percent of total current

Lb.- nr.		Køb af varer og tjenester drift	Køb af varer og tjenester anlæg	Tilskud og over- førsler til enkelt- personer	Tilskud og over- førsler i øvrigt	Drifts- og anlægs- udgifter brutto	Drifts- indtægter, ekskl. refusion	Anlægs- indtægter	Drifts- og anlægs- udgifter netto
		1	2	3	4	5=1-4	6	7	8=5 ÷ (6-7)
					Pct.				
5	Brørup	51,1	5,5	42,2	1,2	100,0	7,1	2,5	90,5
6	Esbjerg	57,4	7,0	34,2	1,4	100,0	23,2	1,6	75,2
7	Fanø	56,2	8,5	34,5	0,7	100,0	9,5	0,1	90,4
8	Grindsted	50,7	7,3	39,2	2,8	100,0	8,6	2,2	89,1
9	Helle	52,1	7,4	38,4	2,1	100,0	5,6	1,2	93,2
10	Holsted	49,1	5,1	44,0	1,9	100,0	7,6	2,1	90,3
11	Ribe	54,7	3,8	39,3	2,2	100,0	11,8	1,5	86,7
12	Varde	54,3	11,1	32,2	2,5	100,0	21,9	3,0	75,1
13	Vejen	52,2	7,6	38,3	2,0	100,0	7,7	2,0	90,4
14	Ølgod	51,1	5,2	42,4	1,3	100,0	5,7	0,5	93,8
	<b>Vejle amt i alt</b>	<b>52,3</b>	<b>6,9</b>	<b>38,6</b>	<b>2,3</b>	<b>100,0</b>	<b>15,4</b>	<b>1,0</b>	<b>83,6</b>
1	Brædstrup	51,1	6,0	41,6	1,4	100,0	6,8	0,8	92,4
2	Børkop	52,6	7,4	38,7	1,4	100,0	7,6	0,9	91,5
3	Egtved	48,0	6,0	40,3	5,6	100,0	5,8	1,1	93,1
4	Fredericia	53,2	7,3	35,4	4,1	100,0	25,0	0,9	74,1
5	Gedved	53,7	6,6	38,6	1,1	100,0	10,4	0,1	89,6
6	Giv	50,1	4,3	44,2	1,5	100,0	5,9	1,2	92,9
7	Hedensted	52,0	8,9	38,2	0,9	100,0	8,4	1,0	90,6
8	Horsens	48,3	6,8	42,5	2,5	100,0	13,7	0,3	86,0
9	Jelling	52,0	11,3	35,2	1,6	100,0	9,6	2,2	88,2
10	Juelsminde	50,8	6,6	39,9	2,8	100,0	6,9	0,7	92,4
11	Kolding	54,3	8,5	35,2	2,0	100,0	19,5	1,5	79,0
12	Lunderskov	50,5	6,9	39,0	3,6	100,0	8,3	0,7	91,0
13	Nr. Snede	48,7	2,9	46,8	1,6	100,0	5,9	0,9	93,2
14	Tørring-Uldum	49,1	8,9	40,1	1,9	100,0	5,8	1,6	92,6
15	Vamdrup	51,1	8,5	38,9	1,5	100,0	7,5	1,5	91,0
16	Vejle	56,6	4,6	38,0	0,8	100,0	18,7	1,1	80,2
	<b>Ringkøbing amt i alt</b>	<b>55,5</b>	<b>6,5</b>	<b>35,7</b>	<b>2,4</b>	<b>100,0</b>	<b>17,0</b>	<b>1,6</b>	<b>81,4</b>
1	Avlum-Haderup	55,6	2,5	41,2	0,8	100,0	7,1	1,6	91,3
2	Brande	50,1	4,8	44,2	0,9	100,0	5,7	2,9	91,5
3	Egvad	54,2	3,5	40,0	2,3	100,0	7,9	1,6	90,5
4	Herning	60,9	7,3	29,5	2,3	100,0	27,9	2,5	69,5
5	Holmsland	49,3	16,7	31,9	2,1	100,0	8,8	6,2	85,0
6	Holstebro	56,3	7,5	34,0	2,2	100,0	21,6	1,1	77,3
7	Ikast	54,0	6,6	36,0	3,4	100,0	7,4	1,3	91,3
8	Lemvig	52,8	5,0	39,6	2,6	100,0	13,9	0,6	85,4
9	Ringkøbing	52,7	5,4	39,6	2,4	100,0	12,5	1,1	86,4
10	Skjern	51,1	8,4	38,1	2,4	100,0	14,9	0,8	84,3
11	Struer	58,7	7,3	32,6	1,4	100,0	21,7	1,3	77,1
12	Thyborøn-Harboør	54,6	10,1	31,5	3,9	100,0	17,5	3,5	79,0
13	Thyholm	49,3	3,7	45,7	1,3	100,0	6,1	1,4	92,5
14	Trehøje	49,6	5,3	40,0	5,0	100,0	6,3	0,7	93,0
15	Ulfborg-Vemb	50,1	3,0	44,0	2,9	100,0	5,7	1,6	92,7
16	Videbæk	49,0	6,2	42,1	2,7	100,0	6,3	0,9	92,8
17	Vinderup	52,0	2,5	42,6	2,8	100,0	10,1	1,0	89,0
18	Åskov	55,6	3,1	39,9	1,4	100,0	6,6	0,5	92,9
	<b>Århus amt i alt</b>	<b>53,1</b>	<b>8,9</b>	<b>36,2</b>	<b>1,8</b>	<b>100,0</b>	<b>15,7</b>	<b>1,2</b>	<b>83,1</b>
1	Ebeltoft	47,7	12,4	37,9	2,0	100,0	13,8	1,5	84,7
2	Galten	59,6	7,6	31,6	1,1	100,0	8,3	1,1	90,6
3	Gjern	55,1	6,4	37,9	0,7	100,0	8,3	2,2	89,5
4	Grenå	54,5	9,3	34,1	2,1	100,0	24,9	1,1	74,0
5	Hadsten	58,6	4,6	36,2	0,7	100,0	8,6	0,0	91,4
6	Hammel	51,4	6,8	41,4	0,4	100,0	6,5	1,7	91,7
7	Hinnerup	60,1	7,4	32,0	0,5	100,0	10,1	0,1	89,7
8	Hørning	59,9	4,1	33,7	2,2	100,0	8,4	0,2	91,5
9	Langå	53,5	8,1	36,8	1,6	100,0	6,5	1,2	92,4
10	Mariager	47,7	7,9	42,3	2,2	100,0	8,4	0,6	91,0
11	Midtdjurs	49,0	7,7	41,6	1,8	100,0	7,2	1,6	91,1
12	Nørhald	51,8	6,1	40,2	1,9	100,0	8,1	3,7	88,2

Anm. Bemærkninger til tabellerne – se side 10.

**af de samlede drifts- og anlægsudgifter**  
and capital expenditure (continued)

Rente- udgifter	Rente- indtægter	Generelle tilskud	Refu- sioner	Til finan- sierung	Kommunal indkomst- skat	Kommunal grund- skyld og dæknings- afgifter	Andre skatter	Skatter i alt	Netto- låne- optagelse	Finans- forskyd- ninger	Heraf Forøgelse af likvide aktiver	Lb.- nr.
9	10	11	12	13=8+9 ÷ (10- 11-12)	14	15	16	17=14+ 15+16	18	19	20	
Pct.												
2,0	3,1	14,0	45,8	29,6	24,6	0,9	0,6	26,0	÷2,2	÷5,7	÷2,9	5
3,4	1,8	8,3	35,9	32,6	29,2	1,3	1,4	31,9	÷0,7	÷1,5	÷0,5	6
1,1	4,5	8,5	40,5	38,0	29,2	10,2	0,8	40,2	÷1,4	0,8	÷4,1	7
1,6	3,3	12,9	42,2	32,4	30,4	0,8	1,0	32,2	÷0,6	÷0,8	÷0,2	8
0,7	3,0	16,3	42,1	32,5	24,7	0,4	0,7	25,9	÷0,8	÷7,4	÷8,1	9
1,3	2,2	15,2	46,4	27,8	25,6	0,5	0,6	26,7	÷1,3	÷2,5	1,4	10
2,0	2,8	12,4	42,7	30,8	29,8	0,9	1,0	31,7	0,0	0,9	3,8	11
5,3	3,5	9,3	34,3	33,1	24,0	0,6	0,8	25,4	7,4	÷0,3	÷1,3	12
1,4	1,8	12,6	43,0	34,3	30,2	1,1	1,1	32,4	÷1,0	÷2,9	÷1,3	13
0,3	1,9	15,5	48,0	28,7	25,8	0,3	1,5	27,6	÷0,4	÷1,5	÷0,2	14
1,1	2,0	10,2	41,1	31,4	27,6	1,1	1,3	30,0	0,6	÷0,7	÷0,9	
1,2	2,4	14,1	48,3	28,8	27,4	0,6	1,7	29,8	÷1,1	÷0,1	0,5	1
1,1	2,3	15,5	39,6	35,4	34,0	1,6	0,8	36,3	÷0,2	0,7	0,9	2
1,1	2,8	14,6	42,2	34,7	28,6	0,9	0,8	30,4	÷0,2	÷4,6	÷5,1	3
0,7	1,6	8,0	36,8	28,3	26,4	1,7	0,8	28,8	0,0	0,5	÷1,6	4
0,6	4,0	12,9	45,2	28,0	28,5	0,7	0,6	29,8	÷0,5	1,2	÷0,7	5
0,3	2,0	16,3	47,4	27,5	25,2	0,5	0,8	26,6	÷0,2	÷1,1	÷3,9	6
1,6	5,0	13,9	42,2	31,1	28,9	0,7	1,6	31,3	÷1,4	÷1,2	÷0,4	7
1,6	2,1	9,5	43,3	32,7	29,8	1,3	1,2	32,3	÷0,2	÷0,6	÷1,0	8
1,5	3,9	12,9	43,2	29,8	21,6	1,0	0,5	23,1	÷1,0	÷7,7	÷7,7	9
0,3	3,0	12,4	45,3	32,0	30,1	0,8	1,2	32,0	÷0,3	÷0,3	÷1,8	10
1,6	2,0	7,9	36,9	33,8	25,9	1,0	2,3	29,2	4,9	0,2	0,0	11
2,1	1,7	14,2	40,6	36,6	27,8	1,0	1,1	29,9	÷1,5	÷8,2	÷4,9	12
0,6	2,1	14,5	49,9	27,2	25,0	0,3	1,4	26,8	÷0,8	÷1,3	÷0,8	13
0,5	2,5	14,5	44,2	32,0	26,4	0,0	0,9	27,3	÷0,8	÷5,5	÷5,5	14
1,7	2,3	13,2	43,4	33,8	28,6	0,9	1,2	30,6	÷1,6	÷4,8	÷3,1	15
0,8	0,7	8,5	41,6	30,2	27,8	1,2	1,4	30,4	÷0,1	0,1	1,9	16
1,3	2,0	11,8	39,2	29,8	26,3	1,1	1,0	28,3	0,3	÷1,1	÷0,4	
1,7	2,0	16,6	46,8	27,6	27,3	0,6	0,8	28,7	÷2,7	÷1,7	÷0,3	1
0,9	2,2	13,8	44,2	32,2	30,3	0,0	2,2	32,5	÷1,1	÷0,8	1,3	2
1,4	2,9	15,1	44,1	29,8	28,8	2,1	1,3	32,1	÷1,3	1,0	0,8	3
1,4	1,8	8,9	31,8	28,4	25,4	1,0	0,9	27,3	2,3	1,2	1,6	4
0,7	6,0	9,7	34,9	35,2	28,3	5,3	2,1	35,7	÷0,3	0,2	1,2	5
1,3	1,9	9,6	37,4	29,8	25,7	1,5	0,8	28,0	÷0,7	÷2,5	0,0	6
1,2	1,5	13,7	40,5	36,7	31,0	0,8	1,3	33,2	÷0,8	÷4,4	÷4,9	7
1,5	1,6	12,6	44,2	28,5	24,5	0,7	1,1	26,2	÷0,6	÷2,9	÷2,8	8
0,6	2,1	12,3	43,7	28,8	26,5	0,6	1,2	28,3	0,7	0,2	÷2,7	9
1,9	2,2	13,0	42,3	28,8	24,7	0,6	1,0	26,3	÷0,2	÷2,7	÷2,7	10
1,4	1,0	10,4	37,1	30,0	24,5	1,2	0,9	26,6	0,1	÷3,3	÷1,7	11
1,3	4,5	10,7	33,6	31,4	33,0	1,2	2,1	36,3	÷1,0	3,8	9,3	12
0,4	1,5	14,5	51,7	25,2	23,4	0,9	0,9	25,2	÷0,5	÷0,6	3,5	13
1,9	1,6	17,0	44,3	32,0	28,0	0,9	0,8	29,7	÷0,6	÷3,0	0,5	14
0,7	2,6	14,7	49,2	26,9	22,9	1,6	1,1	25,6	÷0,6	÷1,8	0,9	15
0,8	1,8	15,0	44,6	32,2	26,7	0,4	0,6	27,7	1,9	÷2,6	÷0,1	16
0,7	2,5	15,4	47,0	24,7	24,6	0,9	0,8	26,3	÷0,6	1,0	÷4,3	17
2,5	2,4	17,3	45,4	30,3	27,8	1,0	1,1	29,9	0,3	÷0,2	÷0,4	18
1,5	2,1	8,9	39,3	34,3	28,5	2,1	1,1	31,7	0,6	÷2,0	÷2,2	
1,1	5,5	8,8	41,9	29,6	23,2	4,8	1,0	29,0	÷4,3	÷4,9	÷8,5	1
4,2	1,6	14,5	37,3	41,3	38,8	1,8	1,1	41,7	÷1,0	÷0,6	÷0,4	2
1,3	2,6	14,6	45,2	28,3	27,0	1,3	0,6	28,9	÷0,1	0,5	÷1,4	3
1,6	2,4	9,0	36,7	27,6	25,0	1,0	1,2	27,2	0,6	0,2	0,0	4
1,6	1,3	12,8	41,8	37,2	37,0	0,5	2,2	39,7	÷2,2	0,3	2,5	5
3,3	2,3	13,2	44,5	35,1	34,6	1,1	1,3	37,1	÷2,3	÷0,4	÷0,4	6
2,0	1,6	15,3	36,0	38,8	38,7	2,1	0,7	41,5	÷2,1	0,6	0,5	7
2,7	2,3	14,3	39,7	37,8	37,0	1,6	1,3	39,9	÷6,4	÷4,3	÷4,1	8
1,8	2,5	12,2	41,4	38,0	29,3	1,7	1,5	32,5	÷1,7	÷7,2	÷6,0	9
1,4	1,7	13,2	45,5	32,0	28,3	0,8	2,2	31,3	÷1,3	÷2,0	÷2,2	10
1,9	4,0	12,5	47,0	29,5	26,0	1,3	1,0	28,3	÷1,0	÷2,2	÷0,8	11
0,5	2,0	15,0	45,1	26,6	27,0	0,6	0,6	28,2	÷1,3	0,2	0,3	12

**Tabel 14. De enkelte primærkommuners drifts- og anlægsudgifter og deres finansiering i 1981 i procent**  
(fortsat) Current and capital expenditure of municipalities, and its financing, 1981. In percent of total current

Lb.-nr.		Køb af varer og tjenester drift	Køb af varer og tjenester anlæg	Tilskud og overførsler til enkeltpersoner	Tilskud og overførsler i øvrigt	Drifts- og anlægsudgifter brutto	Drifts- indtægter, ekskl. refusion	Anlægs- indtægter	Drifts- og anlægsudgifter netto
		1	2	3	4	5=1-4	6	7	8=5 ÷ (6-7)
		Pct.							
13	Nr. Djurs .....	46,6	9,2	43,0	1,2	100,0	4,0	3,8	92,2
14	Odder .....	49,9	9,3	38,6	2,2	100,0	6,7	1,9	91,4
15	Purhus .....	53,3	8,5	35,8	2,4	100,0	8,6	3,1	88,3
16	Randers .....	48,5	15,5	34,3	1,7	100,0	16,9	0,8	82,3
17	Rosenholm .....	52,4	5,6	38,6	3,4	100,0	6,8	3,0	90,2
18	Rougsø .....	48,0	4,7	45,0	2,3	100,0	7,4	1,0	91,6
19	Ry .....	55,1	4,9	38,5	1,5	100,0	6,9	0,7	92,4
20	Rønde .....	52,7	6,4	39,6	1,3	100,0	7,4	0,2	92,4
21	Samsø .....	42,9	5,9	49,9	1,3	100,0	6,9	0,5	92,6
22	Silkeborg .....	53,3	6,2	37,8	2,6	100,0	16,4	0,8	82,8
23	Skanderborg .....	52,8	7,2	38,0	2,0	100,0	8,6	2,2	89,1
24	Sønderhald .....	53,3	4,5	41,8	0,4	100,0	5,5	2,6	91,9
25	Them .....	52,6	6,5	39,8	1,1	100,0	7,2	0,5	92,3
26	Århus .....	54,9	8,4	35,1	1,7	100,0	19,1	1,1	79,7
	<b>Viborg amt i alt .....</b>	<b>49,7</b>	<b>4,9</b>	<b>42,5</b>	<b>2,9</b>	<b>100,0</b>	<b>9,4</b>	<b>1,4</b>	<b>89,1</b>
1	Bjerringbro .....	48,7	4,7	40,6	6,0	100,0	7,3	1,2	91,5
2	Fjends .....	51,8	2,8	43,4	2,0	100,0	5,8	1,9	92,3
3	Hanstholm .....	52,7	7,2	37,0	3,1	100,0	8,8	0,7	90,5
4	Hvorslev .....	44,9	8,0	45,4	1,8	100,0	5,9	0,1	94,0
5	Karup .....	51,4	3,4	42,1	3,0	100,0	6,2	0,1	93,7
6	Kjellerup .....	48,3	4,5	45,1	2,2	100,0	6,5	1,8	91,6
7	Morsø .....	46,4	4,8	46,8	1,9	100,0	5,5	1,9	92,6
8	Møldrup .....	46,8	5,3	43,6	4,3	100,0	7,2	0,6	92,2
9	Sallingsund .....	45,0	8,5	43,5	3,0	100,0	6,3	2,3	91,5
10	Skive .....	53,2	3,6	41,2	1,9	100,0	14,2	1,0	84,7
11	Spøttrup .....	48,8	5,9	42,8	2,5	100,0	6,2	2,9	90,8
12	Sundsøre .....	47,3	4,5	45,8	2,4	100,0	6,9	1,7	91,4
13	Sydthy .....	49,2	5,9	43,0	2,0	100,0	6,0	1,8	92,2
14	Thisted .....	50,2	4,5	41,7	3,5	100,0	10,0	0,9	89,0
15	Tjele .....	48,2	3,5	47,1	1,3	100,0	6,0	2,2	91,8
16	Viborg .....	53,2	4,1	39,2	3,5	100,0	15,4	1,5	83,0
17	Ålestrup .....	40,8	12,7	43,0	3,6	100,0	4,9	1,7	93,4
	<b>Nordjyllands amt i alt .....</b>	<b>50,8</b>	<b>7,3</b>	<b>39,5</b>	<b>2,5</b>	<b>100,0</b>	<b>13,8</b>	<b>1,3</b>	<b>84,9</b>
1	Arden .....	49,9	2,8	44,9	2,4	100,0	7,5	1,0	91,5
2	Brovst .....	47,3	7,0	42,7	2,9	100,0	7,5	0,8	91,8
3	Brønderslev .....	51,4	4,9	42,3	1,4	100,0	13,2	2,6	84,2
4	Dronninglund .....	53,6	5,2	40,2	1,1	100,0	5,8	1,7	92,4
5	Farsø .....	46,5	8,2	42,1	3,2	100,0	5,6	5,1	89,2
6	Fjerritslev .....	43,3	8,9	44,0	3,9	100,0	8,3	2,4	89,4
7	Frederikshavn .....	52,6	9,3	35,8	2,2	100,0	22,6	1,9	75,5
8	Hadsund .....	46,4	9,1	43,4	1,0	100,0	9,4	0,4	90,1
9	Hals .....	48,7	8,9	40,7	1,7	100,0	6,6	0,9	92,5
10	Hirtshals .....	49,2	10,5	38,3	2,0	100,0	8,4	2,4	89,3
11	Hjørring .....	50,1	6,1	39,8	4,0	100,0	11,5	1,6	86,9
12	Hobro .....	50,4	9,8	36,5	3,2	100,0	16,9	0,8	82,3
13	Læsø .....	55,8	1,9	40,9	1,4	100,0	7,5	1,1	91,4
14	Løgstør .....	47,8	5,8	44,2	2,2	100,0	9,0	3,4	87,6
15	Løkken-Vrå .....	47,1	3,0	47,5	2,4	100,0	7,2	1,0	91,8
16	Nibe .....	48,4	5,9	44,2	1,5	100,0	3,7	3,5	92,8
17	Nørager .....	48,2	5,8	44,6	1,5	100,0	6,4	1,2	92,3
18	Pandrup .....	45,7	9,3	42,6	2,4	100,0	5,8	4,4	89,7
19	Sejfflod .....	51,1	5,4	41,3	2,2	100,0	9,2	0,7	90,1
20	Sindal .....	48,8	5,1	43,8	2,3	100,0	6,8	0,3	93,0
21	Skagen .....	48,1	6,5	42,6	2,9	100,0	9,5	0,3	90,2
22	Skørping .....	48,8	7,3	42,4	1,5	100,0	4,3	3,3	92,4
23	Støvring .....	49,3	16,3	32,6	1,8	100,0	4,6	3,0	92,4
24	Sæby .....	49,2	6,4	42,5	2,0	100,0	10,6	1,2	88,3
25	Åbybro .....	54,0	5,3	39,5	1,3	100,0	5,7	0,8	93,5
26	Ålborg .....	53,0	7,1	37,3	2,7	100,0	19,9	0,4	79,8
27	Års .....	45,0	9,3	43,1	2,5	100,0	5,0	3,1	91,9

Anm. Bemærkninger til tabellerne – se side 10.

af de samlede drifts- og anlægsudgifter  
and capital expenditure (continued)

Rente- udgifter	Rente- indtægter	Generelle tilskud	Refu- sioner	Til finan- sierung	Kommunal indkomst- skat	Kommunal grund- skyld og dæknings- afgifter	Andre skatter	Skatter i alt	Netto- låne- optagelse	Finans- forskyd- ninger	Heraf Foregelse af likvide aktiver	Lb.- nr.
9	10	11	12	13=8+9 ÷ (10- 11-12)	14	15	16	17=14+ 15+16	18	19	20	
Pct.												
0,8	4,1	13,9	46,7	28,2	26,5	2,6	0,9	30,0	÷ 0,3	1,5	÷ 1,6	13
0,5	2,6	10,0	42,6	36,7	31,2	1,6	0,9	33,7	0,0	÷ 3,0	÷ 5,4	14
0,8	1,1	14,5	40,7	32,8	31,5	0,5	0,6	32,6	÷ 0,5	÷ 0,6	÷ 1,3	15
1,6	3,0	7,1	37,9	35,9	22,7	0,9	1,3	24,9	4,6	÷ 6,4	÷ 8,4	16
1,0	0,7	13,3	42,1	35,0	33,7	0,8	0,6	35,2	÷ 0,2	0,0	÷ 1,5	17
1,1	2,4	12,8	47,8	29,7	24,2	1,3	0,8	26,4	÷ 0,6	÷ 3,8	÷ 2,8	18
0,6	2,4	13,0	43,8	33,8	30,7	1,1	0,8	32,5	÷ 0,2	÷ 1,5	0,6	19
1,1	2,3	11,9	44,4	35,0	33,9	1,6	0,6	36,1	÷ 0,7	0,5	1,9	20
2,0	2,5	12,2	53,6	26,4	21,3	1,8	1,0	24,1	3,2	0,9	÷ 5,4	21
1,0	2,7	9,9	41,9	29,2	24,5	2,1	1,3	27,9	÷ 0,2	÷ 1,6	÷ 1,4	22
2,5	3,1	12,4	42,7	33,5	33,1	1,6	0,9	35,6	÷ 2,2	0,0	0,5	23
1,3	2,3	13,7	47,0	30,1	31,5	0,7	0,9	33,1	÷ 1,8	1,2	÷ 0,3	24
0,4	3,1	14,5	42,2	32,9	28,1	1,0	1,2	30,3	÷ 0,9	÷ 3,5	÷ 4,2	25
1,4	1,5	6,9	37,1	35,6	29,8	2,9	1,0	33,8	0,6	÷ 1,3	÷ 0,9	26
<b>0,9</b>	<b>1,8</b>	<b>12,8</b>	<b>46,0</b>	<b>29,4</b>	<b>26,7</b>	<b>1,1</b>	<b>1,0</b>	<b>28,8</b>	<b>+ 0,3</b>	<b>+ 0,9</b>	<b>+ 0,6</b>	
3,1	2,6	13,1	44,9	34,0	32,2	0,6	2,5	35,3	÷ 1,4	0,0	2,4	1
0,6	1,1	18,4	46,3	27,0	27,1	1,0	0,6	28,7	÷ 0,7	1,0	÷ 1,3	2
1,1	2,3	13,3	43,1	32,8	32,8	1,9	0,9	35,5	÷ 0,8	1,9	1,0	3
1,0	3,6	14,9	47,7	28,7	27,2	0,6	0,4	28,2	0,5	0,0	2,9	4
0,7	3,0	15,0	43,7	32,7	31,4	1,6	0,7	33,6	÷ 0,8	0,0	÷ 1,8	5
0,3	1,3	14,4	47,2	29,1	26,7	0,1	0,8	27,6	÷ 0,1	÷ 1,6	0,1	6
0,8	1,2	13,5	50,1	28,6	26,1	1,2	1,0	28,2	÷ 0,7	÷ 1,0	0,4	7
0,3	2,2	15,8	46,8	27,7	23,1	0,4	0,7	24,2	÷ 1,2	÷ 4,8	÷ 6,4	8
0,3	1,2	13,2	46,9	30,5	26,6	1,5	1,5	29,6	0,7	÷ 0,3	÷ 0,2	9
1,6	0,9	10,5	45,0	30,0	27,2	1,2	1,2	29,7	÷ 0,7	÷ 1,0	÷ 3,3	10
0,6	1,5	15,5	46,8	27,5	24,4	2,1	0,4	26,9	÷ 0,9	÷ 1,5	÷ 1,7	11
1,2	0,8	14,5	47,9	29,5	23,0	2,0	0,5	25,5	1,5	÷ 2,4	÷ 0,8	12
1,2	1,7	13,4	49,1	29,1	23,7	0,9	0,8	25,3	÷ 0,7	÷ 4,5	÷ 3,1	13
1,0	2,1	12,6	46,1	29,2	26,8	1,1	0,9	28,8	1,3	1,0	0,1	14
0,3	2,1	16,7	49,6	23,6	25,3	0,5	0,6	26,4	÷ 0,4	2,4	4,3	15
0,4	1,9	9,8	42,2	29,5	26,5	1,5	1,0	29,0	÷ 0,6	÷ 1,0	1,0	16
0,5	3,9	14,2	45,5	30,3	24,5	0,4	0,8	25,7	÷ 0,4	÷ 5,1	÷ 7,3	17
<b>1,5</b>	<b>1,8</b>	<b>11,0</b>	<b>43,1</b>	<b>30,6</b>	<b>27,4</b>	<b>2,1</b>	<b>1,0</b>	<b>30,5</b>	<b>+ 1,0</b>	<b>+ 1,0</b>	<b>+ 0,4</b>	
0,9	0,5	15,8	50,4	25,8	26,1	1,0	0,8	27,8	÷ 1,0	1,0	0,2	1
1,8	1,6	14,9	46,8	30,2	27,9	1,0	0,6	29,4	÷ 2,5	÷ 3,3	÷ 1,4	2
1,4	2,0	12,5	45,8	25,2	26,4	1,7	0,7	28,8	÷ 2,0	1,6	÷ 0,3	3
2,1	0,4	13,5	48,0	32,6	27,5	1,1	1,6	30,2	1,6	÷ 0,8	1,4	4
0,7	1,4	14,6	44,6	29,4	24,5	1,3	0,9	26,7	÷ 0,3	÷ 3,0	÷ 2,8	5
0,1	2,8	13,6	46,6	26,5	25,4	1,0	1,0	27,4	÷ 0,2	0,7	4,0	6
1,5	2,6	9,6	36,4	28,4	26,6	1,4	0,9	28,9	÷ 1,6	÷ 1,1	0,8	7
2,0	1,6	10,9	48,4	31,1	25,7	2,3	1,1	29,2	÷ 1,0	÷ 3,0	÷ 1,6	8
0,2	2,5	13,3	45,8	31,1	25,6	3,5	0,7	29,7	÷ 0,6	÷ 1,9	0,0	9
1,2	3,0	12,6	42,0	32,9	28,7	2,6	1,1	32,4	÷ 0,8	÷ 1,3	÷ 3,4	10
1,5	2,2	10,3	46,1	29,9	27,0	2,1	1,0	30,2	÷ 1,1	÷ 0,8	÷ 0,2	11
1,5	1,5	10,1	40,0	32,3	24,4	0,6	1,0	25,9	2,2	÷ 4,1	÷ 3,6	12
1,6	1,9	16,8	46,9	27,4	25,5	4,7	0,5	30,8	÷ 1,7	1,7	÷ 2,6	13
0,6	1,5	13,9	48,7	24,2	24,1	1,1	0,6	25,8	÷ 0,6	1,0	5,5	14
1,4	1,8	13,1	50,8	27,5	24,8	2,9	0,9	28,5	÷ 0,7	0,3	0,3	15
1,7	0,7	14,3	48,6	30,8	28,2	0,8	0,5	29,5	÷ 0,8	÷ 2,1	÷ 1,7	16
2,6	2,7	16,1	49,7	26,5	26,6	1,0	0,6	28,2	÷ 2,1	÷ 0,4	÷ 3,9	17
1,0	2,4	10,1	48,4	29,7	21,5	5,0	1,1	27,6	÷ 0,2	÷ 2,3	0,0	18
2,5	1,3	13,8	45,5	32,0	31,1	2,4	0,4	33,9	÷ 1,5	0,5	3,3	19
0,2	1,4	15,0	48,6	28,2	26,0	0,7	1,0	27,7	÷ 0,2	÷ 0,7	÷ 0,9	20
1,2	1,5	10,6	43,7	35,6	32,2	1,5	1,6	35,3	0,1	÷ 0,2	÷ 0,5	21
1,9	2,3	13,7	48,2	30,1	27,7	1,0	0,7	29,4	÷ 1,5	÷ 2,1	÷ 4,5	22
1,9	2,4	12,9	39,1	39,9	29,1	1,5	0,7	31,3	1,6	÷ 7,0	÷ 6,7	23
0,3	1,2	13,4	45,5	28,4	25,4	1,2	0,7	27,4	÷ 0,4	÷ 1,5	÷ 1,1	24
2,4	2,7	16,9	42,7	33,7	35,1	0,7	0,7	36,6	÷ 1,0	1,8	4,1	25
1,9	1,7	8,4	40,1	31,6	28,3	2,9	1,2	32,3	÷ 1,7	÷ 0,9	÷ 0,3	26
0,8	1,1	14,0	47,0	30,6	27,9	0,6	1,2	29,7	0,6	÷ 0,3	1,8	27

**Table 15. Visse vigtige primærkommunale driftsudgiftsområder set i forhold til km vej resp. relevante befolkningsgrupper for hver kommune i 1981**

Current expenditure of municipalities for selected purposes, per km road and per head of population in relevant groups. 1981

Lb.-nr.	Kommunale gader og veje drift pr. km vej	Folke-skolevæsen pr. 7-16-årige	Dagpleje og dag-institutioner pr. 0-6-årige	Kontant-hjælp pr. 17-39-årige	Foranstaltninger for ældre m.m. pr. 65-årige og derover	
			Kr.			
	<b>Primærkommuner i alt</b>	<b>34 046</b>	<b>17 739</b>	<b>17 812</b>	<b>2 588</b>	<b>18 713</b>
	København	455 092	24 348	40 532	4 528	20 119
	Frederiksberg	402 013	23 812	34 425	2 749	18 135
	<b>Københavns amt i alt</b>	<b>152 759</b>	<b>21 371</b>	<b>32 924</b>	<b>2 759</b>	<b>20 691</b>
1	Ballerup	73 863	22 670	31 920	3 121	21 868
2	Brøndby	160 518	21 931	30 668	4 348	22 984
3	Dragør	45 230	18 839	31 125	1 792	23 099
4	Gentofte	176 083	19 427	32 883	1 995	19 486
5	Gladsaxe	126 315	25 778	37 128	2 721	20 070
6	Glostrup	166 547	22 556	41 916	2 048	21 714
7	Hørlev	154 225	20 964	33 539	3 347	22 426
8	Albertslund	289 738	19 539	48 243	4 541	40 019
9	Hvidovre	163 807	21 832	35 587	2 986	19 680
10	Høje Tåstrup	122 977	18 918	23 754	2 333	23 370
11	Ledøje-Smørum	44 036	17 731	30 905	1 469	39 029
12	Lyngby-Tårnbæk	297 449	21 180	37 257	1 827	18 085
13	Rødovre	269 878	27 963	42 260	2 907	25 561
14	Søllerød	125 301	21 346	25 518	3 207	16 911
15	Ishøj	56 311	18 302	23 118	3 777	32 622
16	Tårnby	328 019	20 141	24 922	1 601	17 393
17	Vallensbæk	124 780	18 698	29 191	870	23 811
18	Værløse	60 521	18 497	32 613	2 435	26 307
	<b>Frederiksborg amt i alt</b>	<b>68 428</b>	<b>18 379</b>	<b>21 666</b>	<b>2 383</b>	<b>22 585</b>
1	Allerød	64 867	18 932	23 833	1 494	18 590
2	Birkerød	118 735	18 014	20 338	1 839	21 415
3	Farum	116 561	18 539	34 145	3 214	26 165
4	Frødensborg-Humlebæk	62 697	19 319	22 842	2 372	16 803
5	Frederikssund	92 490	17 814	16 849	2 051	21 877
6	Frederiksværk	63 515	21 377	16 013	1 686	18 961
7	Græsted-Gilleleje	33 038	17 879	16 064	2 553	23 125
8	Helsingø	26 200	16 680	17 676	2 787	23 601
9	Helsingør	114 511	17 590	24 518	3 197	25 357
10	Hillerød	87 686	19 830	22 076	2 322	21 008
11	Hundested	46 173	16 224	15 493	3 059	18 210
12	Hørsholm	88 351	17 225	21 493	1 347	20 495
13	Jægerspris	33 434	20 375	19 838	2 043	23 311
14	Karlebo	85 013	18 996	24 791	3 823	25 047
15	Skibby	31 118	20 291	14 528	2 206	29 347
16	Skævinge	30 056	17 603	16 789	2 278	34 357
17	Slangørup	42 683	19 097	17 695	2 017	35 909
18	Stenløse	44 329	18 244	16 882	986	17 636
19	Ølstykke	41 569	16 912	24 522	1 665	21 418
	<b>Roskilde amt i alt</b>	<b>39 859</b>	<b>17 702</b>	<b>22 714</b>	<b>2 184</b>	<b>21 763</b>
1	Bramsnæs	35 034	17 780	16 978	1 903	20 915
2	Greve	58 829	16 407	22 281	1 843	21 707
3	Gundsø	37 088	18 169	22 726	2 234	25 864
4	Hvalsø	29 135	17 926	21 528	1 719	22 505
5	Køge	37 435	18 054	22 482	2 343	21 661
6	Lejre	20 589	18 225	15 061	1 246	23 576
7	Ramsø	23 348	17 689	21 010	1 251	25 179
8	Roskilde	82 891	19 672	27 154	3 169	23 327
9	Skovbo	18 963	16 282	18 604	1 815	18 171
10	Solrød	46 851	16 894	28 173	1 613	16 175
11	Vallø	20 927	16 817	16 529	2 131	15 982

Anm. Bemærkninger til tabellerne – se side 10.



**Tabel 15. Visse vigtige primærkommunale driftsudgiftsområder set i forhold til km vej resp. relevante befolkningsgrupper for hver kommune i 1981**

(fortsat) Current expenditure of municipalities for selected purposes, per km road and per head of population in relevant groups. 1981

Lb.-nr.	Kommunale gader og veje drift pr. km vej	Folke-skolevæsen pr. 7-16-årige	Dagpleje og dag-institutioner pr. 0-6-årige	Kontant-hjælp pr. 17-39-årige	Foranstaltninger for ældre m.m. pr. 65-årige og derover	
	Kr.					
	<b>29 374</b>	<b>16 836</b>	<b>12 149</b>	<b>2 548</b>	<b>17 218</b>	
1	Bjergsted .....	22 026	14 785	7 983	3 131	17 378
2	Dianalund .....	34 159	14 798	12 220	1 401	14 853
3	Dragsholm .....	25 560	16 793	10 778	1 961	18 259
4	Fuglebjerg .....	25 453	14 790	7 510	1 956	18 658
5	Gørlev .....	19 892	15 994	7 640	2 010	17 906
6	Hashøj .....	10 635	19 067	8 336	1 324	17 602
7	Haslev .....	28 209	18 892	15 204	2 620	15 667
8	Holbæk .....	43 065	16 482	16 521	3 074	16 487
9	Hvidebæk .....	13 443	15 016	8 268	1 788	18 529
10	Høng .....	23 432	15 784	9 494	1 702	20 193
11	Jernløse .....	21 173	17 422	13 080	2 007	19 941
12	Kalundborg .....	35 124	15 045	14 219	3 114	18 317
13	Korsør .....	67 535	17 762	11 743	2 161	16 777
14	Nykøbing-Rørvig .....	84 318	19 203	19 285	2 003	16 838
15	Ringsted .....	20 496	19 776	11 982	2 587	18 555
16	Skælskør .....	27 291	16 272	11 002	2 112	13 723
17	Slagelse .....	49 867	15 080	12 133	3 130	15 465
18	Sorø .....	26 872	16 212	12 749	3 136	17 092
19	Stenlille .....	22 870	15 509	10 019	1 510	18 199
20	Svinninge .....	33 745	18 659	10 906	2 676	12 760
21	Tornved .....	27 326	16 662	9 026	3 472	16 817
22	Trundholm .....	17 970	18 294	11 533	1 984	22 207
23	Tølløse .....	22 922	16 772	11 398	2 411	19 726
	<b>17 895</b>	<b>17 625</b>	<b>13 376</b>	<b>2 529</b>	<b>16 965</b>	
1	Fakse .....	22 371	16 000	14 848	1 768	21 804
2	Fladså .....	13 741	17 869	14 494	2 337	20 429
3	Holeby .....	8 565	20 144	8 458	2 143	13 479
4	Holmegård .....	21 807	15 675	16 936	1 618	25 034
5	Højreby .....	11 028	17 124	10 222	2 979	22 482
6	Langebæk .....	12 033	15 860	15 669	1 192	13 220
7	Maribo .....	9 361	22 691	13 744	2 310	15 005
8	Møn .....	11 380	18 688	11 869	3 326	15 268
9	Nakskov .....	40 058	18 478	13 202	4 210	20 803
10	Nykøbing-Falster .....	20 251	20 131	15 886	2 318	15 845
11	Nysted .....	11 559	19 086	7 501	1 445	17 873
12	Næstved .....	46 810	16 027	16 784	3 362	16 787
13	Nr. Alslev .....	13 299	16 493	10 091	1 476	16 742
14	Præstø .....	21 485	16 071	17 663	1 866	18 762
15	Ravnshøj .....	14 665	18 874	6 872	4 041	16 962
16	Rudbjerg .....	10 965	17 875	9 122	2 114	14 354
17	Rødby .....	20 625	16 273	9 365	2 981	18 658
18	Rønnede .....	9 681	16 847	12 435	2 106	15 962
19	Sakskøbing .....	11 083	15 907	10 444	1 587	13 975
20	Støvs .....	12 585	15 747	10 866	1 409	15 164
21	Stubbekøbing .....	15 076	18 881	9 173	1 918	16 993
22	Suså .....	15 574	17 146	12 155	1 984	14 545
23	Sydfalster .....	18 392	16 877	12 651	1 936	11 560
24	Vordingborg .....	27 848	19 108	13 654	2 448	17 705
	<b>21 005</b>	<b>16 744</b>	<b>11 806</b>	<b>1 890</b>	<b>16 744</b>	
1	Allinge-Gudhjem .....	15 399	17 931	10 076	1 895	14 108
2	Hasle .....	14 388	17 334	11 229	1 698	21 602
3	Neksø .....	19 133	16 807	11 308	2 149	16 412
4	Rønne .....	57 247	16 179	14 777	1 856	16 764
5	Åkirkeby .....	17 618	15 659	9 283	1 833	16 783
	<b>25 695</b>	<b>16 891</b>	<b>12 401</b>	<b>2 338</b>	<b>17 686</b>	
1	Assens .....	17 287	15 970	10 359	2 157	13 493
2	Bogense .....	18 007	16 831	9 920	1 816	12 612

Anm. Bemærkninger til tabellerne - se side 10.

**Tabel 15. Visse vigtige primærkommunale driftsudgiftsområder set i forhold til km vej resp. relevante befolkningsgrupper for hver kommune i 1981**

(fortsat) Current expenditure of municipalities for selected purposes, per km road and per head of population in relevant groups. 1981

Lb.-nr.	Kommunale gader og veje drift pr. km vej	Folke-skolevæsen pr. 7-16-årige	Dagpleje og dag-institutioner pr. 0-6-årige	Kontant-hjælp pr. 17-39-årige	Foranstaltninger for ældre m.m. pr. 65-årige og derover	
	Kr.					
3	Broby .....	13 182	15 313	8 348	1 741	16 949
4	Egebjerg .....	18 530	17 822	10 493	1 969	17 771
5	Ejby .....	11 604	15 718	8 952	2 151	14 497
6	Fåborg .....	22 757	16 898	9 359	2 206	13 618
7	Glamsbjerg .....	17 982	16 455	9 452	1 875	15 691
8	Gudme .....	16 039	17 155	11 936	1 923	22 326
9	Hårby .....	11 116	14 744	11 738	1 485	16 591
10	Kerteminde .....	18 083	16 659	11 108	1 495	14 373
11	Langeskov .....	27 814	16 658	11 419	1 224	20 969
12	Marstal .....	18 208	14 345	6 490	655	18 809
13	Middelfart .....	56 571	15 634	11 207	1 029	14 691
14	Munkebo .....	26 733	15 269	10 607	3 083	16 493
15	Nyborg .....	26 696	15 001	12 358	2 377	16 180
16	Nr. Åby .....	20 368	14 739	13 877	1 375	17 553
17	Odense .....	64 760	18 231	15 637	3 105	20 090
18	Otterup .....	10 797	16 121	11 247	2 266	19 527
19	Ringe .....	18 865	18 639	8 914	1 765	14 712
20	Rudkøbing .....	19 971	17 172	8 829	1 856	16 246
21	Ryslinge .....	21 276	14 921	8 496	1 849	15 380
22	Svendborg .....	27 663	16 188	10 355	2 087	17 989
23	Sydlangeland .....	11 497	16 883	6 677	1 382	12 800
24	Søndersø .....	12 962	16 906	11 375	1 974	15 879
25	Tommerup .....	16 779	16 001	12 782	1 342	17 342
26	Tranekær .....	14 556	16 451	9 339	1 689	19 967
27	Ullerslev .....	22 463	16 797	8 934	1 034	20 089
28	Vissenbjerg .....	32 092	15 374	13 911	1 409	17 003
29	Ærøskøbing .....	16 103	14 802	5 781	1 357	12 512
30	Ørbæk .....	13 421	16 509	9 987	1 716	17 383
31	Årslev .....	34 142	15 142	14 354	1 559	20 224
32	Årup .....	15 933	16 640	9 415	1 596	19 146
	<b>Sønderjyllands amt i alt .....</b>	<b>20 159</b>	<b>15 832</b>	<b>10 794</b>	<b>1 941</b>	<b>15 348</b>
1	Augustenborg .....	15 892	15 675	12 899	826	16 591
2	Bov .....	23 567	16 219	10 541	1 953	14 820
3	Bredebro .....	9 607	16 510	7 528	1 391	13 289
4	Broager .....	18 089	15 214	9 865	1 109	15 366
5	Christiansfeld .....	20 424	15 890	10 946	2 756	20 524
6	Gram .....	23 874	16 364	7 998	1 615	17 688
7	Gråsten .....	32 102	15 321	11 894	832	12 525
8	Haderslev .....	32 319	16 083	10 517	2 271	15 453
9	Højer .....	11 902	16 553	8 712	1 408	13 125
10	Lundtoft .....	13 153	13 818	8 995	1 040	14 620
11	Løgumkloster .....	18 811	15 199	7 029	916	13 894
12	Nordborg .....	35 193	15 324	12 444	1 678	14 538
13	Nr. Rangstrup .....	12 455	15 098	7 691	1 441	13 136
14	Rødding .....	9 631	15 959	7 960	1 562	15 585
15	Rødekro .....	11 888	13 868	8 985	1 753	16 320
16	Skærbæk .....	10 508	15 701	7 527	984	16 284
17	Sundeved .....	13 304	16 392	12 900	790	15 677
18	Sydals .....	21 018	15 708	11 188	1 136	13 947
19	Sønderborg .....	53 768	16 361	14 593	2 508	14 323
20	Tinglev .....	9 064	14 406	8 078	2 428	13 963
21	Tønder .....	25 169	14 991	11 656	1 921	16 861
22	Vojens .....	19 927	15 521	7 625	2 598	14 624
23	Åbenrå .....	40 837	18 726	18 420	3 016	16 761
	<b>Ribe amt i alt .....</b>	<b>24 815</b>	<b>16 956</b>	<b>11 413</b>	<b>1 971</b>	<b>18 318</b>
1	Billund .....	21 870	14 943	11 074	1 095	21 202
2	Blåbjerg .....	18 775	16 211	6 554	1 497	16 890
3	Blåvandshuk .....	43 070	14 788	7 994	1 047	18 958
4	Bramming .....	19 841	15 447	9 559	1 607	17 358

Anm. Bemærkninger til tabellerne - se side 10.

**Tabel 15. Visse vigtige primærkommunale driftsudgiftsområder set i forhold til km vej resp. relevante befolkningsgrupper for hver kommune i 1981**

(fortsat) Current expenditure of municipalities for selected purposes, per km road and per head of population in relevant groups, 1981

Lb.-nr.		Kommunale gader og veje drift pr. km vej	Folke-skolevæsen pr. 7-16-årige	Dagpleje og dag-institutioner pr. 0-6-årige	Kontant-hjælp pr. 17-39-årige	Foranstaltninger for ældre m.m. pr. 65-årige og derover
				Kr.		
5	Brørup	26 921	15 370	8 752	1 689	18 000
6	Esbjerg	45 402	17 398	14 748	2 475	19 063
7	Fanø	32 420	18 254	8 916	1 355	20 368
8	Grindsted	16 309	16 228	8 015	1 948	18 421
9	Helle	18 583	16 249	7 332	984	17 996
10	Holsted	14 550	17 573	7 808	2 262	15 978
11	Ribe	19 704	18 605	12 185	1 936	16 969
12	Varde	29 410	17 842	12 438	2 217	19 153
13	Vejen	24 912	18 015	11 116	1 625	18 884
14	Ølgod	21 003	14 718	6 414	588	16 228
	<b>Vejle amt i alt</b>	<b>32 069</b>	<b>15 583</b>	<b>10 888</b>	<b>2 516</b>	<b>17 713</b>
1	Brædstrup	14 981	15 135	7 503	1 563	21 798
2	Børkop	30 883	14 939	11 380	1 837	13 279
3	Egtved	13 312	16 917	7 428	1 871	16 060
4	Fredericia	83 679	14 770	12 754	2 503	18 141
5	Gedved	22 098	15 702	11 321	2 375	25 483
6	Give	13 748	15 953	7 136	1 800	15 502
7	Hedensted	22 016	15 147	9 123	1 808	19 895
8	Horsens	45 788	15 955	10 812	3 695	15 819
9	Jelling	18 856	16 312	10 378	1 306	26 227
10	Juelsminde	25 399	16 759	7 324	1 584	18 935
11	Kolding	59 945	15 473	12 527	3 004	16 889
12	Lunderskov	20 719	16 314	8 278	1 958	14 942
13	Nr. Snede	15 588	16 303	7 550	1 706	18 124
14	Tørring-Uldum	29 659	14 974	6 903	1 362	17 438
15	Vamdrup	24 684	14 882	7 831	1 687	17 401
16	Vejle	44 545	15 521	14 318	2 426	17 661
	<b>Ringkøbing amt i alt</b>	<b>19 447</b>	<b>15 120</b>	<b>11 145</b>	<b>1 735</b>	<b>19 481</b>
1	Avlum-Haderup	9 559	14 538	7 951	1 512	24 310
2	Brande	17 201	15 199	9 029	1 115	14 214
3	Egvad	11 880	15 969	6 415	1 577	19 563
4	Herning	21 605	15 902	15 541	2 079	19 599
5	Holmsland	22 372	14 264	6 134	835	21 987
6	Holstebro	28 798	14 519	14 700	2 312	20 862
7	Ikast	27 433	15 104	12 603	1 463	21 196
8	Lemvig	23 235	14 885	9 812	1 669	17 872
9	Ringkøbing	14 829	16 120	10 847	1 374	17 199
10	Skjern	16 225	15 538	6 688	1 350	17 599
11	Struer	32 339	14 599	10 433	1 681	22 616
12	Thyborøn-Harboør	48 100	13 179	6 667	1 154	17 480
13	Thyholm	22 661	14 210	8 667	1 615	16 212
14	Trehøje	15 790	14 746	9 141	953	18 149
15	Ulfborg-Vemb	14 057	16 645	7 811	1 120	18 717
16	Videbæk	13 158	14 622	7 984	2 503	20 575
17	Vinderup	15 327	13 388	6 347	1 439	19 734
18	Åskov	13 593	14 683	7 535	1 103	21 873
	<b>Århus amt i alt</b>	<b>33 302</b>	<b>16 920</b>	<b>17 018</b>	<b>2 966</b>	<b>43 158</b>
1	Ebeltoft	21 973	16 103	10 764	2 341	16 533
2	Galten	29 308	16 513	17 148	1 805	21 092
3	Gjern	16 302	15 866	10 240	1 508	23 238
4	Grenå	43 264	16 239	8 122	1 960	15 899
5	Hadsten	21 474	15 303	12 549	1 652	21 678
6	Hammel	18 482	15 232	9 831	1 900	15 879
7	Hinnerup	41 358	16 690	14 834	1 343	21 414
8	Hørning	26 972	16 231	14 069	1 516	25 039
9	Langå	26 307	19 051	8 477	1 583	22 450
10	Mariager	17 440	15 253	7 365	1 804	15 906
11	Midtdjurs	18 648	14 389	11 383	1 433	16 363
12	Nørhald	24 807	15 592	5 944	1 603	18 633

Anm. Bemærkninger til tabellerne - se side 10.

**Table 15. Visse vigtige primærkommunale driftsudgiftsområder set i forhold til km vej resp. relevante befolkningsgrupper for hver kommune i 1981**

(fortsat) Current expenditure of municipalities for selected purposes, per km road and per head of population in relevant groups, 1981

Lb.-nr.		Kommunale gader og veje drift pr. km vej	Folke-skolevæsen pr. 7-16-årige	Dagpleje og dag-institutioner pr. 0-6-årige	Kontant-hjælp pr. 17-39-årige	Foranstaltninger for ældre m.m. pr. 65-årige og derover
Kr.						
13	Nr. Djurs	19 231	15 335	5 266	2 397	17 621
14	Odder	24 025	15 329	10 393	2 555	20 121
15	Purhus	31 895	15 690	8 702	1 213	21 573
16	Randers	56 745	15 994	12 619	3 227	19 268
17	Rosenholm	15 568	16 675	10 254	1 386	17 548
18	Rougsø	18 805	15 767	8 385	2 826	19 515
19	Ry	19 194	15 230	9 563	2 025	21 234
20	Rønde	17 189	15 931	9 862	1 417	19 628
21	Samsø	20 194	17 398	7 897	3 293	12 767
22	Silkeborg	32 899	15 620	12 779	2 267	21 095
23	Skanderborg	28 114	15 404	12 022	2 175	24 210
24	Sønderhald	15 987	16 391	9 371	1 759	20 363
25	Them	17 373	16 344	9 094	2 023	14 566
26	Århus	70 628	18 565	26 189	3 855	20 586
	<b>Viborg amt i alt</b>	<b>22 060</b>	<b>16 015</b>	<b>9 411</b>	<b>1 777</b>	<b>16 789</b>
1	Bjerringbro	25 276	15 872	8 502	1 539	20 825
2	Fjends	8 835	15 078	6 971	653	14 528
3	Hanstholm	21 871	14 983	10 618	1 220	24 240
4	Hvorslev	15 252	14 015	8 110	1 910	13 942
5	Karup	12 983	15 729	9 370	1 557	15 688
6	Kjellerup	31 644	14 899	7 598	1 602	14 866
7	Morsø	22 215	16 648	7 901	2 022	15 540
8	Møldrup	10 360	16 247	8 368	1 555	18 807
9	Sallingsund	20 727	16 291	6 448	1 198	15 927
10	Skive	32 667	14 834	12 038	2 586	19 021
11	Spøttrup	21 190	15 470	7 921	1 169	14 576
12	Sundsøre	15 096	16 602	6 858	1 383	13 619
13	Sydthy	13 326	17 397	8 994	1 306	17 721
14	Thisted	23 208	17 636	9 001	1 557	17 614
15	Tjele	15 824	15 037	5 069	1 307	16 317
16	Viborg	44 313	16 390	13 929	2 336	16 485
17	Ålestrup	12 636	14 723	4 970	1 043	12 799
	<b>Nordjyllands amt i alt</b>	<b>26 749</b>	<b>16 278</b>	<b>10 173</b>	<b>1 970</b>	<b>17 278</b>
1	Arden	9 218	15 571	7 492	1 663	18 220
2	Brovst	20 826	16 277	7 304	1 767	14 946
3	Brønderslev	20 095	16 177	10 361	2 227	15 166
4	Dronninglund	18 658	17 455	18 725	1 276	17 747
5	Farsø	17 504	15 830	6 071	1 761	17 712
6	Fjerritslev	22 692	15 453	5 827	1 140	14 811
7	Frederikshavn	46 496	14 141	9 466	2 718	17 944
8	Hadsund	13 730	16 605	10 776	1 880	16 440
9	Hals	21 982	15 045	8 270	939	14 353
10	Hirtshals	21 271	13 935	8 959	1 583	20 078
11	Hjørring	36 657	14 836	12 073	1 257	20 451
12	Hobro	29 527	17 373	7 876	1 580	16 710
13	Læsø	12 680	15 756	3 857	1 630	19 402
14	Løgstør	18 008	14 844	7 988	2 324	16 042
15	Løkken-Vrå	23 393	16 955	7 688	1 819	13 892
16	Nibe	11 261	15 968	7 208	1 286	17 509
17	Nørager	18 216	14 228	7 050	1 988	17 493
18	Pandrup	21 220	15 499	8 337	2 071	14 798
19	Sejfflod	19 840	15 514	8 805	1 570	19 376
20	Sindal	18 700	16 151	7 513	1 559	15 962
21	Skagen	31 094	15 330	10 452	2 087	16 013
22	Skørping	14 019	16 042	5 747	2 457	19 913
23	Støvring	19 614	16 806	11 352	840	20 004
24	Sæby	24 404	15 093	7 630	1 779	15 513
25	Åbybro	21 365	14 935	7 497	995	15 435
26	Ålborg	61 602	18 109	12 543	2 452	17 724
27	Års	16 954	15 421	7 013	1 215	14 563

Anm. Bemærkninger til tabellerne - se side 10.

**Figur 1. Fordeling af primærkommuner efter størrelse af driftsudgifter til kommunale gader og veje pr. km vej. 1981**

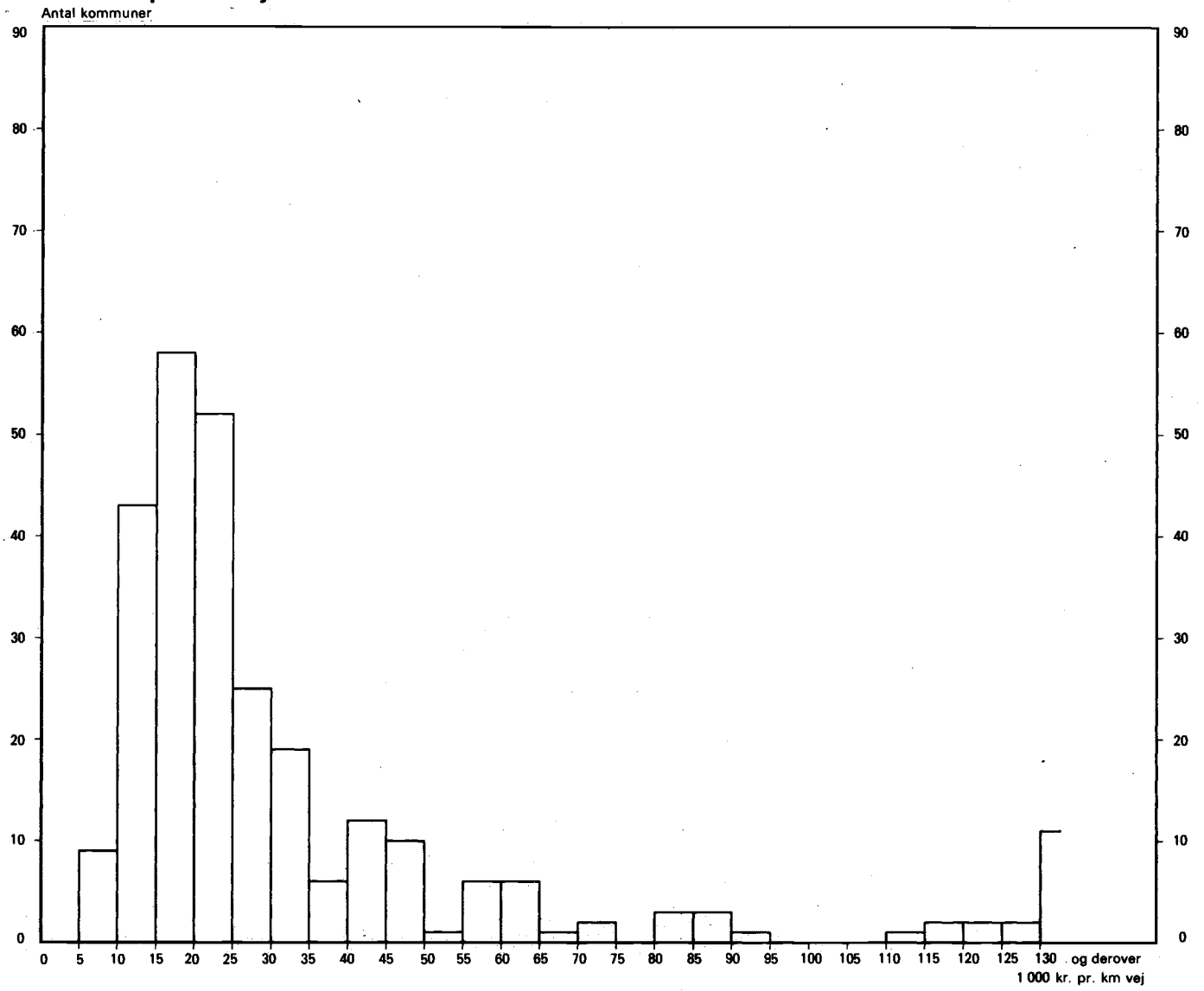

**Figur 2. Fordeling af primærkommuner efter størrelse af driftsudgifter til folkeskolevæsen pr. 7-16 årige. 1981**

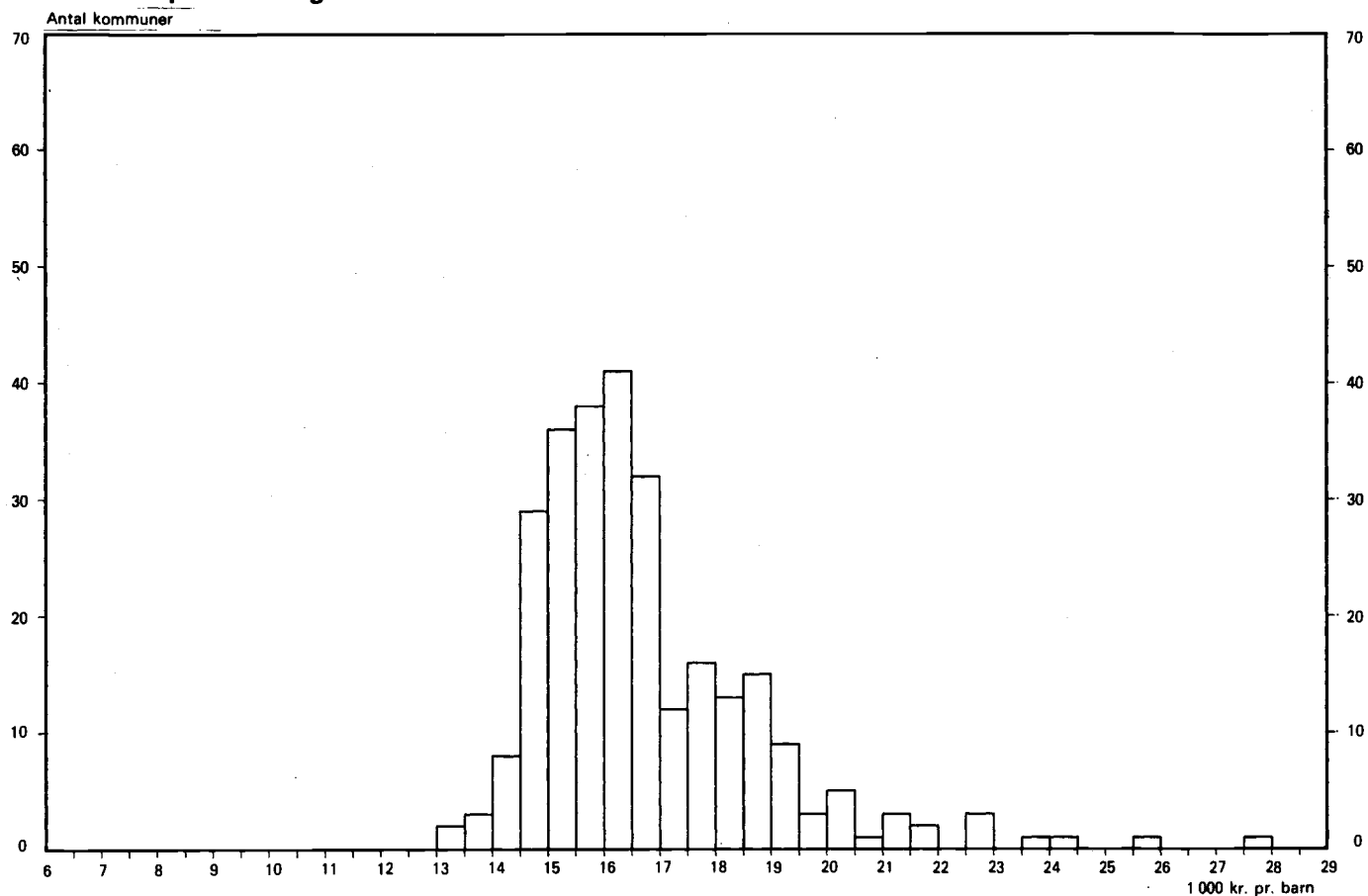

**Figur 3. Fordeling af primærkommuner efter størrelse af driftsudgifter til dagpleje og daginstitutioner for børn og unge pr. 0-6 årige. 1981**

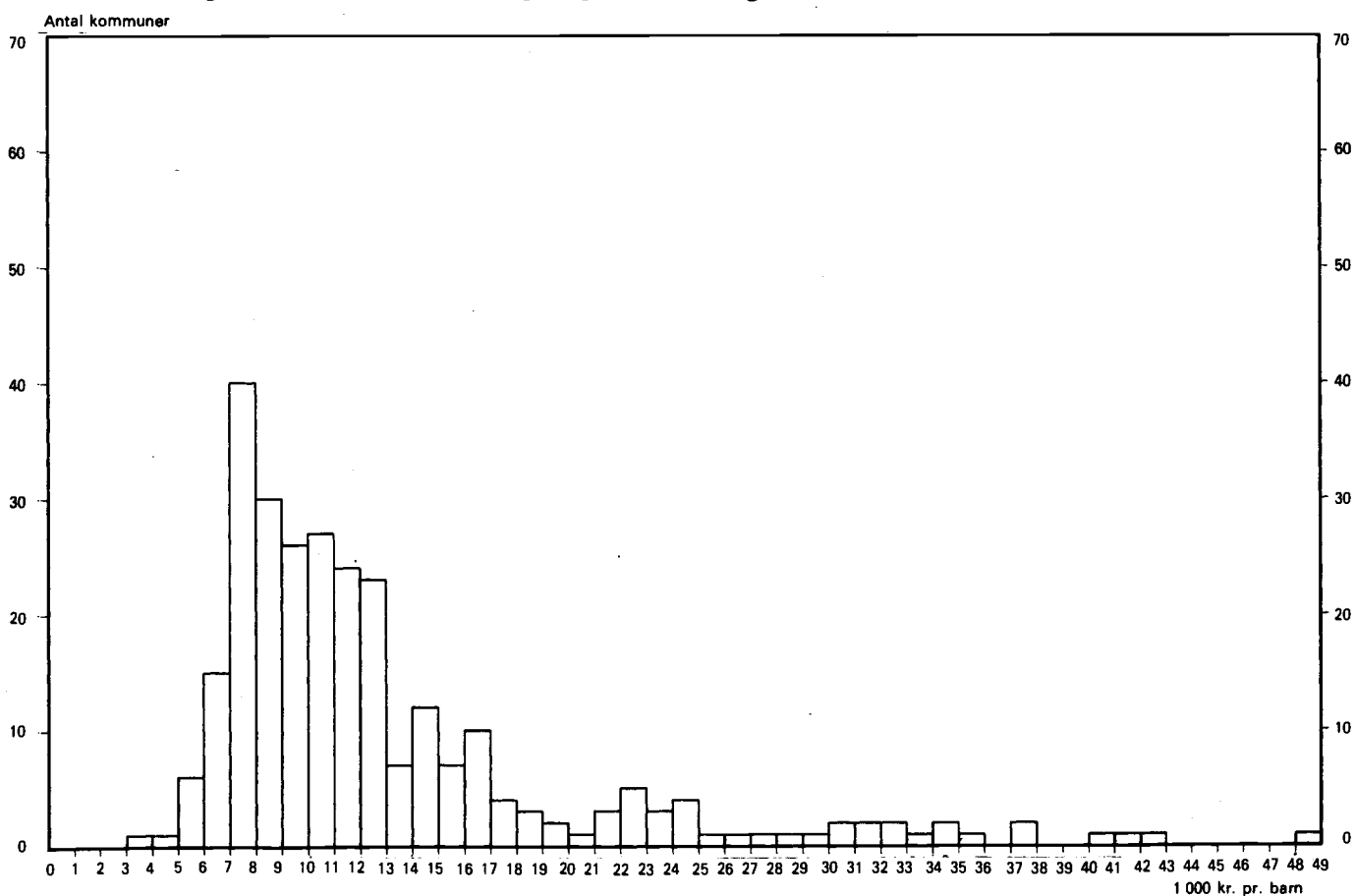

**Figur 4. Fordeling af primærkommuner efter størrelse af driftsudgifter til kontanthjælp pr. 17-39 årige. 1981**

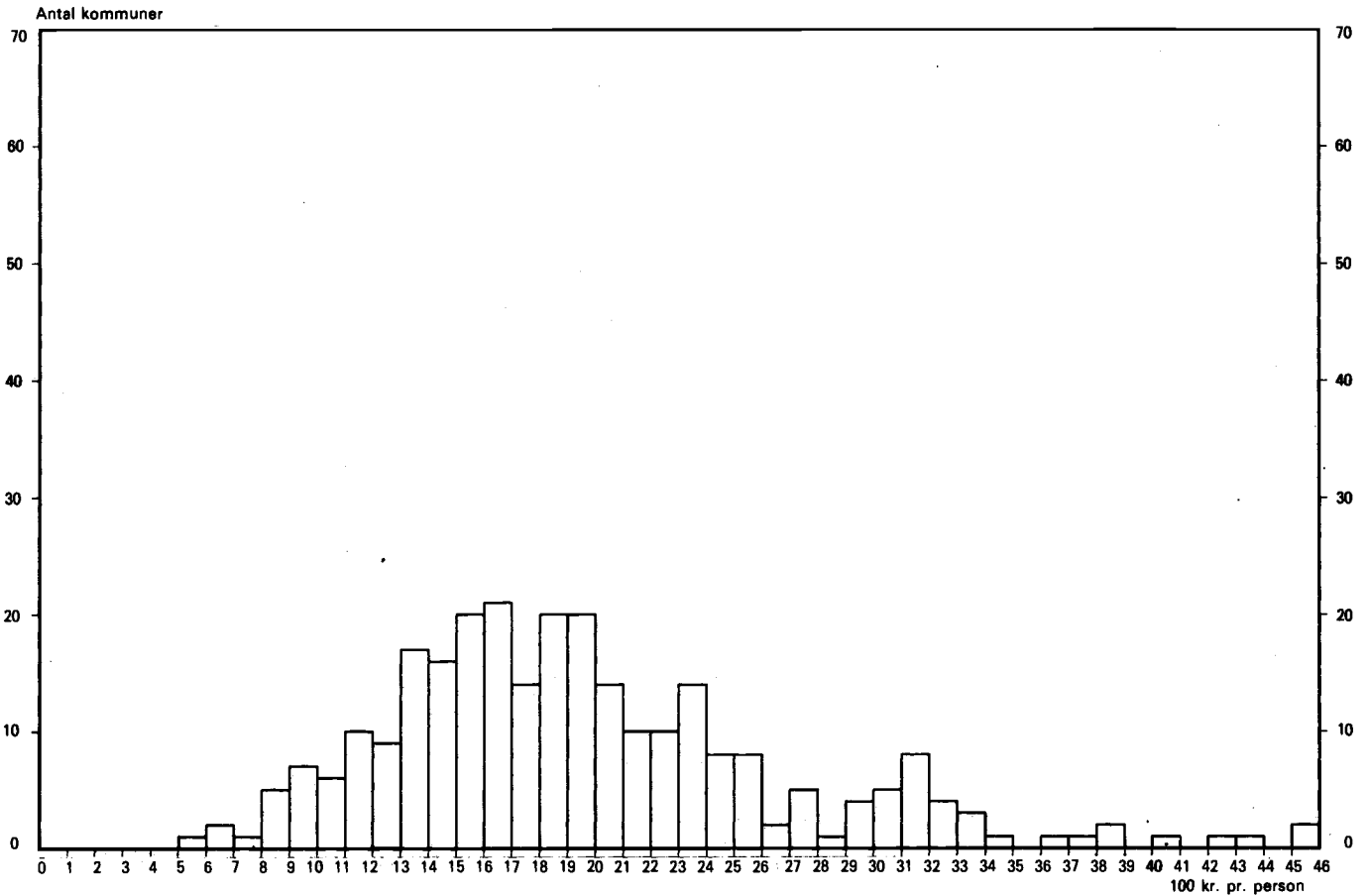

**Figur 5. Fordeling af primærkommuner efter størrelse af driftsudgifter for ældre m.m. pr. 65-årige og derover. 1981**

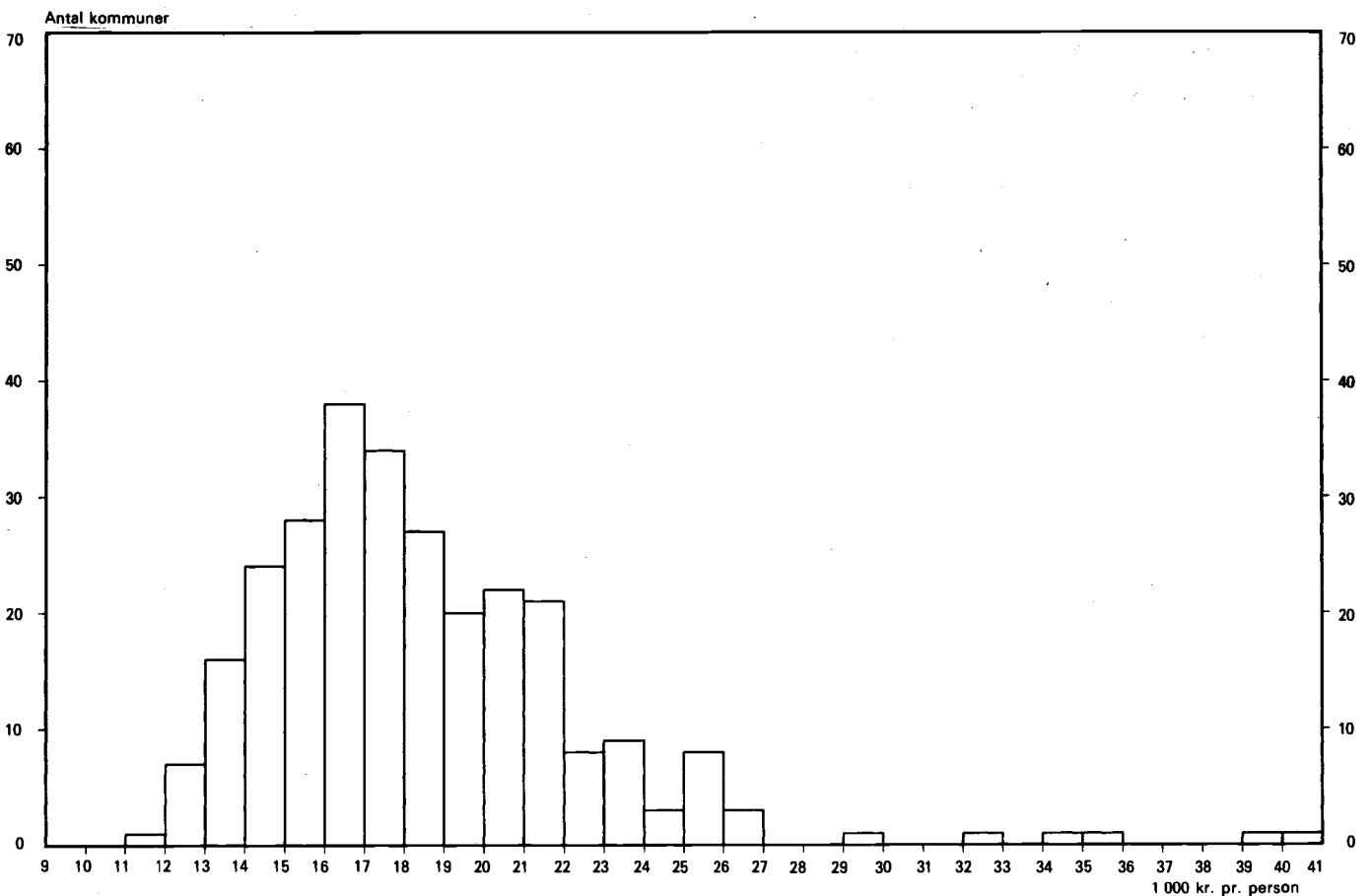

**Tabel 16. De enkelte amtskommuners drifts- og anlægsudgifter i 1981, fordelt på de vigtigste udgifts-**  
**Current and capital expenditure of counties, by main purpose. 1981. Actual amounts**

	Drifts- virk- somhed i alt	Byud- vikling, bolig- og miljøfor- anstalt- ninger i alt	Forsy- ningsvirk- somheder, kollektiv trafik, havne m.v. i alt	Heraf Kollektiv trafik	Vejvæsen i alt	Heraf		Under- visning og kultur i alt	Gym- nasier m.v.
						Amtskom- munale gader og veje	Hoved- landeveje og motor- veje		
<b>Samtlige amtskommuner</b> . . . . .	<b>30 407 156</b>	<b>136 239</b>	<b>1 989 862</b>	<b>1 981 103</b>	<b>864 372</b>	<b>386 169</b>	<b>396 808</b>	<b>3 630 427</b>	<b>1 815 092</b>
					1000 kr.				
Hovedstadsrådet . . . . .	1 777 932	24 785	1 711 556	1 706 520	—	—	—	7 359	—
København . . . . .	4 154 809	5 249	—	—	92 470	34 738	28 835	634 502	319 161
Frederiksborg . . . . .	2 105 919	6 607	—	—	51 314	29 121	18 002	294 210	176 004
Roskilde . . . . .	1 132 650	3 474	—	—	52 675	14 930	31 339	177 513	92 821
Vestsjælland . . . . .	1 946 388	5 525	51 094	51 046	59 307	26 103	30 734	241 841	95 950
Storstrøm . . . . .	1 792 241	15 567	57 354	55 553	62 213	25 989	27 851	191 306	86 175
Bornholm . . . . .	291 032	2 310	249	152	18 225	7 563	7 127	35 353	16 207
Fyn . . . . .	2 912 849	11 879	30 535	30 535	84 276	36 335	36 206	315 174	152 849
Sønderjylland . . . . .	1 401 897	10 140	23 153	22 154	85 971	53 643	27 346	188 557	85 710
Ribe . . . . .	1 274 536	3 488	4 227	4 227	40 268	12 218	26 455	161 561	76 207
Vejle . . . . .	1 993 286	5 814	29 689	29 689	54 359	20 140	31 383	239 615	109 066
Ringkøbing . . . . .	1 410 071	8 124	14 561	14 232	50 498	17 633	32 363	177 438	99 520
Århus . . . . .	3 843 870	10 913	42 085	41 636	82 470	44 245	35 238	434 374	225 778
Viborg . . . . .	1 573 649	10 275	10 577	10 577	48 148	27 427	21 834	178 798	90 772
Nordjylland . . . . .	2 796 027	12 089	14 782	14 782	82 178	36 084	42 095	352 826	188 872

**Tabel 17. Den procentvise stigning i kr. pr. indbygger fra 1980 til 1981 for de vigtigste driftsudgiftsområder**  
**Percentage increase from 1980 to 1981 in counties' current expenditure per head of population for main purposes.**

	Drifts- virksomhed i alt	Byudvikling, bolig- og miljøforan- staltninger i alt	Forsynings- virksomheder, kollektiv trafik, havne m.v. i alt	Heraf Kollektiv trafik	Vejvæsen i alt
<b>Samtlige amtskommuner</b> . . . . .	<b>13,1</b>	<b>14,3</b>	<b>77,1</b>	<b>77,5</b>	<b>14,1</b>
København . . . . .	12,9	÷ 14,9	—	—	24,9
Frederiksborg . . . . .	15,1	26,3	—	—	23,3
Roskilde . . . . .	17,8	3,2	—	—	33,3
Vestsjælland . . . . .	12,3	23,3	118,0	117,9	12,9
Storstrøm . . . . .	11,4	15,3	11,5	11,6	1,8
Bornholm . . . . .	15,8	40,2	—	—	1,2
Fyn . . . . .	13,7	3,3	294,8	294,8	10,5
Sønderjylland . . . . .	12,3	43,2	39,4	35,3	9,3
Ribe . . . . .	12,6	÷ 9,8	58,7	58,7	7,6
Vejle . . . . .	12,6	11,5	1,6	1,6	17,0
Ringkøbing . . . . .	15,0	28,7	244,9	249,1	22,3
Århus . . . . .	12,4	÷ 0,5	506,2	527,1	1,2
Viborg . . . . .	13,8	15,9	81,3	81,3	19,0
Nordjylland . . . . .	12,1	29,6	120,1	120,1	19,8

Anm. Bemærkninger til tabellerne – se side 10.



## områder. Absolutte tal.

Heraf		Sygehus- væsen i alt	Social- og sund- heds- væsen i alt	Heraf		Admini- stration og plan- lægning i alt	Anlægs- virk- somhed i alt	Heraf			
Gym- nasie- skoler m.v.	Bidrag til statslige og private skoler			Døgnpleje og døgn- institu- tioner for børn og unge	Offentlig syge- sikring			Amts-kom- munele gader og veje	Gym- nasier	Syge- hus- væsen	Admini- stration og plan- lægning
1000 kr.											
1 148 066	667 026	14 034 742	8 620 519	1 215 870	3 812 138	1 130 995	2 501 154	353 273	222 718	668 934	100 961
-	-	-	179	-	-	34 053	271 059	-	-	-	-
114 769	204 392	2 006 386	1 245 542	263 148	571 039	170 660	172 036	24 146	436	59 211	3 827
90 796	85 208	938 718	746 889	153 953	300 620	68 181	228 428	33 174	7 779	70 736	9 896
76 407	16 414	528 462	329 531	59 919	175 412	40 995	82 619	29 070	1 209	15 176	-
80 260	15 690	942 937	575 923	79 621	225 119	69 761	194 511	21 808	5 874	68 740	53 920
65 604	20 571	784 583	621 629	62 559	218 302	59 589	124 011	26 186	27 903	37 979	5 332
1 526	14 681	127 757	88 207	7 211	38 526	18 931	29 509	6 580	1 168	14 909	-
98 974	53 875	1 566 751	796 371	90 256	387 017	107 863	290 451	29 232	23 310	116 705	11 413
17 988	67 722	633 890	382 677	48 696	202 488	77 509	153 477	21 137	13 886	87 494	557
53 704	22 503	601 811	403 253	44 811	168 891	59 928	96 766	12 570	6 192	20 422	4 588
89 030	20 036	910 864	664 792	74 014	266 496	88 153	164 251	29 733	10 807	23 724	248
65 185	34 335	696 077	403 756	47 293	207 468	59 617	124 740	16 336	15 576	19 209	7 758
166 047	59 731	2 034 304	1 127 711	165 342	481 910	112 013	232 109	42 404	64 362	63 861	1 530
74 081	16 691	798 331	462 197	43 905	191 466	65 323	129 542	24 449	22 323	25 019	533
153 695	35 177	1 463 871	771 862	75 142	377 384	98 419	207 645	36 448	21 893	45 749	1 359

## for den enkelte amtskommune

Heraf		Under- visning og kultur i alt	Heraf		Sygehus- væsen i alt	Social- og sundheds- væsen i alt	Heraf		Admini- stration og plan- lægning i alt
Amts- kommunele gader og veje	Hoved- landeveje og motor- veje		Gymnasier m.v.				Døgnpleje og døgn- institutioner for børn og unge	Offentlig syge- sikring	
Pct.									
11,1	18,4	17,6	15,7	10,9	13,3	14,6	6,8	15,5	
36,8	22,8	15,6	14,3	10,2	15,3	10,5	7,7	14,7	
22,6	17,0	22,8	21,6	12,3	14,7	12,6	8,2	22,3	
14,8	52,3	20,7	17,5	18,8	13,3	17,4	7,7	14,4	
÷ 2,5	37,4	13,7	5,3	10,2	9,8	7,7	7,2	14,1	
0,8	15,8	17,4	15,5	7,9	15,4	35,8	7,2	8,2	
÷ 8,8	÷ 0,8	21,9	21,3	13,9	17,8	41,0	6,1	20,7	
11,1	4,1	16,8	16,3	12,8	10,8	10,4	7,5	21,4	
8,1	6,7	18,8	21,0	13,6	5,9	7,2	6,9	13,1	
÷ 7,6	14,0	19,3	14,0	11,0	11,5	26,6	3,7	24,6	
12,2	12,4	18,4	19,2	10,8	12,5	16,6	5,9	18,7	
÷ 6,5	47,4	14,8	13,5	14,7	12,8	24,8	7,0	16,3	
5,6	6,5	18,8	18,3	7,4	17,7	14,1	5,5	9,1	
23,4	12,4	17,0	10,9	12,0	13,8	13,1	7,3	15,7	
28,2	16,1	17,8	14,0	9,6	12,4	21,0	6,6	12,5	

**Tabel 18. De enkelte amtskommuner (og Københavns og Frederiksbergs) driftsudgifter til sygehusvæsen**  
 Counties' current expenditure on hospitals. 1981

	Københavns kommune	Frederiks- berg kommune	Københavns amts- kommune	Frederiks- borg amts- kommune	Roskilde amts- kommune	Vest- sjællands amts- kommune	Storstrøms amts- kommune
	1000 kr.						
<b>Driftsudgifter i alt</b> .....	<b>3 094 445</b>	<b>546 587</b>	<b>2 006 386</b>	<b>938 718</b>	<b>528 462</b>	<b>942 937</b>	<b>784 583</b>
Lønninger .....	1 933 836	316 576	1 191 436	583 182	245 258	607 459	515 589
Varekøb .....	302 160	48 199	197 018	96 433	43 417	107 154	89 005
Lægelige artikler .....	129 204	27 474	101 488	51 873	20 042	39 524	39 995
Anskaffelser .....	15 107	8 407	22 254	18 094	7 381	15 422	11 888
Fræmmede tjenesteydelser .....	715 412	171 291	595 341	234 344	224 769	202 316	132 739
Betaling til staten .....	252 056	16 040	85 558	52 187	36 653	37 761	37 103
Betaling til andre amts-kommuner ..	82 222	72 394	93 215	76 896	101 650	24 503	15 871
Andre tjenesteydelser .....	381 134	82 857	416 568	105 261	86 466	140 052	79 765
Tilskud og overførsler .....	125 235	12 359	3 830	8 738	4 849	17 007	14 808
Interne udgifter og indtægter .....	2 695	÷ 10 245	÷ 3 493	÷ 2 073	2 788	÷ 6 421	20 554
<b>Driftsindtægter i alt</b> .....	<b>295 638</b>	<b>85 541</b>	<b>244 612</b>	<b>21 552</b>	<b>10 484</b>	<b>113 151</b>	<b>81 071</b>
Betaling fra staten .....	85 923	8 484	91 562	18	—	4 645	1 256
Betaling fra andre amts-kommuner ...	145 338	67 627	115 099	1 290	1 352	80 292	52 996
Andre indtægter .....	64 377	9 430	37 951	20 244	9 132	28 214	26 819
<b>Nettoudgifter</b> .....	<b>2 798 807</b>	<b>461 046</b>	<b>1 761 774</b>	<b>917 166</b>	<b>517 978</b>	<b>829 786</b>	<b>703 512</b>

Anm. Bemærkninger til tabellerne – se side 10.

**Tabel 19. De enkelte amtskommuner (og Københavns og Frederiksbergs) udgifter til sygesikring i 1981,**  
 Counties' expenditure on public health insurance. 1981

	Københavns kommune	Frederiks- berg kommune	Københavns amts- kommune	Frederiks- borg amts- kommune	Roskilde amts- kommune	Vest- sjællands amts- kommune	Storstrøms amts- kommune
	1000 kr.						
<b>Offentlig sygesikring i alt</b> .....	<b>499 473</b>	<b>93 556</b>	<b>571 039</b>	<b>300 620</b>	<b>175 412</b>	<b>225 119</b>	<b>218 302</b>
Almen lægehjælp .....	183 737	28 549	207 658	106 379	68 523	90 431	87 173
Speciallægehjælp .....	97 993	18 668	112 282	56 577	28 959	24 572	23 616
Medicin .....	127 735	24 239	130 302	63 860	37 193	61 426	63 129
Tandlægebehandling .....	61 239	11 165	88 597	48 978	28 087	35 760	32 265
Fysiurgisk behandling .....	2 555	5 999	25 354	21 179	7 913	9 710	8 230
Kiropraktorer .....	1 246	269	1 959	1 210	871	1 487	1 844
Briller, bind og bandager .....	202	28	473	285	200	233	192
Rejsesygeforsikring .....	3 595	650	4 080	2 057	1 250	1 405	1 706
Supplerende hjælp .....	642	159	—	—	—	—	—
Begravelseshjælp .....	20 079	3 707	—	—	—	—	—
Befordringsgodtgørelse .....	168	78	—	—	1 026	—	—
Ufordelt .....	282	45	334	95	1 390	95	147

## i 1981 fordelt på de vigtigste arter

Bornholms- amts- kommune	Fyns amts- kommune	Sønder- jyllands amts- kommune	Ribe amts- kommune	Vejle amts- kommune	Ringkøbing amts- kommune	Århus amts- kommune	Viborg amts- kommune	Nord- jyllands amts- kommune	Til sammen
1000 kr.									
<b>127 757</b>	<b>1 566 751</b>	<b>633 890</b>	<b>601 811</b>	<b>910 864</b>	<b>696 077</b>	<b>2 034 304</b>	<b>798 331</b>	<b>1 463 871</b>	<b>17 675 774</b>
77 998	1 132 290	389 281	385 303	534 586	404 912	1 451 244	521 166	982 508	11 272 624
16 334	179 116	78 520	59 920	97 072	65 211	224 957	83 236	171 222	1 858 974
7 580	89 973	34 614	29 046	49 408	34 505	128 536	37 495	86 804	907 561
3 899	45 645	11 551	9 075	31 199	11 052	42 402	15 402	33 975	302 753
26 766	173 375	148 345	140 690	245 025	208 781	285 415	168 429	265 926	3 938 964
-	3 654	4 354	7 230	2 586	123	17 073	1 822	3 586	557 786
8 487	4 806	62 888	64 379	125 447	133 333	29 959	69 420	34 783	1 000 253
18 279	164 915	81 103	69 081	116 992	75 325	238 383	97 187	227 557	2 380 925
1 943	36 325	6 228	6 823	12 582	6 271	35 042	10 606	16 159	318 805
817	-	+35	-	+9 600	+150	+4 756	+508	+5 919	+16 346
<b>3 188</b>	<b>261 437</b>	<b>23 685</b>	<b>27 275</b>	<b>60 095</b>	<b>25 288</b>	<b>395 085</b>	<b>99 605</b>	<b>125 348</b>	<b>1 873 065</b>
36	90 877	908	1 718	2 173	1 769	146 274	13 612	51 164	500 419
767	121 992	9 907	14 240	42 547	8 155	215 776	67 060	45 603	990 041
2 385	48 568	12 880	11 317	15 375	15 364	33 035	18 933	28 581	382 605
<b>124 569</b>	<b>1 305 314</b>	<b>610 195</b>	<b>574 536</b>	<b>850 769</b>	<b>670 789</b>	<b>1 639 219</b>	<b>698 726</b>	<b>1 338 523</b>	<b>15 803 709</b>

## fordelt på gruppering

Bornholms- amts- kommune	Fyns amts- kommune	Sønder- jyllands amts- kommune	Ribe amts- kommune	Vejle amts- kommune	Ringkøbing amts- kommune	Århus amts- kommune	Viborg amts- kommune	Nord- jyllands amts- kommune	Til sammen
1000 kr.									
<b>38 431</b>	<b>387 017</b>	<b>202 488</b>	<b>167 598</b>	<b>266 496</b>	<b>207 468</b>	<b>481 910</b>	<b>191 466</b>	<b>377 384</b>	<b>4 403 779</b>
17 770	153 728	84 906	71 390	104 830	88 722	189 352	78 041	156 952	1 718 141
2 639	47 939	21 345	18 569	32 053	16 662	59 253	20 555	35 974	617 656
10 186	105 000	52 898	44 583	73 844	53 057	114 914	54 819	104 531	1 121 716
6 527	62 707	34 215	27 807	44 514	36 531	90 923	29 607	60 956	699 878
907	12 136	6 443	2 986	7 455	9 519	21 284	5 985	13 428	161 083
140	2 111	866	754	1 438	1 074	2 010	762	2 035	20 076
31	329	157	132	246	253	375	178	300	3 614
312	2 948	1 602	1 346	2 082	1 650	3 693	1 476	3 109	32 961
-	-	-	-	-	-	-	-	-	801
-	-	-	-	-	-	-	-	-	23 786
-	-	-	-	-	-	-	-	-	1 272
+81	119	56	31	34	-	106	43	99	2 795

**Tabel 20. De enkelte amtskommuners drifts- og anlægsudgifter og deres finansiering i 1981. Absolutte tal.**  
Current and capital expenditure of counties, and its financing. 1981. Actual amounts

	Køb af varer og tjenester drift	Køb af varer og tjenester anlæg	Tilskud og over- førsler til enkelt- personer	Tilskud og over- førsler i øvrigt	Drifts- og anlægs- udgifter brutto	Drifts- indtægter, ekskl. refusion	Anlægs- indtægter	Drifts- og anlægs- udgifter netto
	1	2	3	4	5=1-4	6	7	8=5 ÷(6-7)
1000 kr.								
<b>Amtskommuner i alt</b> .....	<b>25 285 573</b>	<b>2 481 582</b>	<b>4 307 544</b>	<b>833 611</b>	<b>32 908 310</b>	<b>6 541 262</b>	<b>472 108</b>	<b>25 894 940</b>
Hovedstadsrådet .....	1 682 306	265 429	62 708	38 548	2 048 991	1 018 850	1 097	1 029 044
København .....	3 480 550	172 223	616 232	57 840	4 326 845	855 085	24 803	3 446 957
Frederiksborg .....	1 746 501	228 428	323 837	35 581	2 334 347	381 826	62 698	1 889 823
Roskilde .....	928 480	82 619	178 674	25 496	1 215 269	148 362	23 045	1 043 862
Vestsjælland .....	1 618 629	194 496	259 297	68 477	2 140 899	433 010	12 849	1 695 040
Storstrøm .....	1 446 503	120 959	250 962	97 828	1 916 252	402 097	36 237	1 477 918
Bornholm .....	241 111	26 309	43 507	9 614	320 541	48 819	3 193	268 529
Fyn .....	2 408 008	288 816	430 303	76 173	3 203 300	611 086	50 903	2 541 311
Sønderjylland .....	1 132 820	150 687	221 330	50 537	1 555 374	177 553	23 458	1 354 363
Ribe .....	1 055 631	95 603	191 696	28 372	1 371 302	219 119	12 565	1 139 618
Vejle .....	1 629 342	161 998	302 176	64 021	2 157 537	400 414	31 682	1 725 441
Ringkøbing .....	1 138 912	124 740	224 930	46 229	1 534 811	176 237	29 532	1 329 042
Århus .....	3 133 942	232 090	575 018	134 929	4 075 979	911 335	75 542	3 089 102
Viborg .....	1 331 552	129 542	209 465	32 632	1 703 191	320 831	41 970	1 340 390
Nordjylland .....	2 311 286	207 643	417 409	67 334	3 003 672	436 638	42 534	2 524 500

Anm. Bemærkninger til tabellerne – se side 10.

**Tabel 21. De enkelte amtskommuners drifts- og anlægsudgifter og deres finansiering i 1981 i procent af**  
Current and capital expenditure of counties, and its financing. 1981. In percent of total current and capital expenditure

	Køb af varer og tjenester drift	Køb af varer og tjenester anlæg	Tilskud og over- førsler til enkelt- personer	Tilskud og over- førsler i øvrigt	Drifts- og anlægs- udgifter brutto	Drifts- indtægter, ekskl. refusion	Anlægs- indtægter	Drifts- og anlægs- udgifter netto
	1	2	3	4	5=1-4	6	7	8=5 ÷(6-7)
Pct.								
<b>Amtskommuner i alt</b> .....	<b>76,8</b>	<b>7,5</b>	<b>13,1</b>	<b>2,5</b>	<b>100,0</b>	<b>19,9</b>	<b>1,4</b>	<b>78,7</b>
Hovedstadsrådet .....	82,1	13,0	3,1	1,9	100,0	49,7	0,1	50,2
København .....	80,4	4,0	14,2	1,3	100,0	19,8	0,6	79,7
Frederiksborg .....	74,8	9,8	13,9	1,5	100,0	16,4	2,7	81,0
Roskilde .....	76,4	6,8	14,7	2,1	100,0	12,2	1,9	85,9
Vestsjælland .....	75,6	9,1	12,1	3,2	100,0	20,2	0,6	79,2
Storstrøm .....	75,5	6,3	13,1	5,1	100,0	21,0	1,9	77,1
Bornholm .....	75,2	8,2	13,6	3,0	100,0	15,2	1,0	83,8
Fyn .....	75,2	9,0	13,4	2,4	100,0	19,1	1,6	79,3
Sønderjylland .....	72,8	9,7	14,2	3,2	100,0	11,4	1,5	87,1
Ribe .....	77,0	7,0	14,0	2,1	100,0	16,0	0,9	83,1
Vejle .....	75,5	7,5	14,0	3,0	100,0	18,6	1,5	80,0
Ringkøbing .....	74,2	8,1	14,7	3,0	100,0	11,5	1,9	86,6
Århus .....	76,9	5,7	14,1	3,3	100,0	22,4	1,9	75,8
Viborg .....	78,2	7,6	12,3	1,9	100,0	18,8	2,5	78,7
Nordjylland .....	76,9	6,9	13,9	2,2	100,0	14,5	1,4	84,0

Anm. Bemærkninger til tabellerne – se side 10.

Rente- udgifter	Rente- indtægter	Generelle tilskud	Refu- sioner	Til finan- siering	Kom- munal indkomst- skat	Kom- munal grund- skyld og dæknings- afgifter	Andre skatter	Skatter i alt	Netto- låne- optagelse	Finans- forskyd- ninger	Heraf Forøgelse af likvide aktiver
9	10	11	12	13=8+9 ÷(10- 11-12)	14	15	16	17=14+ 15+16	18	19	20
1000 kr.											
<b>237 363</b>	<b>745 254</b>	<b>10 245 273</b>	<b>382 718</b>	<b>14 759 058</b>	<b>12 374 025</b>	<b>2 260 390</b>	<b>÷ 1 290</b>	<b>14 633 125</b>	<b>÷ 48 093</b>	<b>÷ 174 312</b>	<b>÷ 234 740</b>
16 515	41 390	1 164 241	-	÷ 160 072	-	-	-	-	÷ 11 829	148 246	61 221
119 054	80 582	619 532	36 946	2 828 951	2 408 137	445 159	÷ 4 353	2 848 943	64 232	84 202	117 147
9 757	69 797	365 958	24 424	1 439 401	973 709	310 741	302	1 284 752	÷ 3 834	÷ 158 501	÷ 168 886
2 890	43 667	289 137	13 413	700 535	686 219	117 164	119	803 502	÷ 3 588	99 380	107 788
1 724	41 895	586 887	39 589	1 028 393	811 992	151 674	152	963 818	÷ 2 705	÷ 67 288	÷ 96 876
6 962	36 763	585 553	51 281	811 283	636 456	121 910	290	758 656	÷ 5 555	÷ 58 170	÷ 67 492
141	9 360	126 491	6 716	126 103	116 104	14 249	38	130 391	÷ 26	4 248	5 491
7 478	75 210	1 060 027	17 762	1 395 790	1 175 776	177 312	170	1 353 258	÷ 14 114	÷ 56 724	÷ 63 179
3 256	27 388	594 933	12 564	722 734	635 334	96 196	167	731 697	÷ 3 718	5 205	26 870
6 821	46 528	497 085	15 968	586 858	478 845	87 861	333	567 039	÷ 11 908	÷ 31 725	÷ 18 772
13 023	49 140	756 434	25 180	907 710	791 417	118 497	122	910 036	÷ 8 570	÷ 6 268	÷ 34 761
6 508	33 682	617 070	13 214	671 584	501 404	99 599	210	601 213	÷ 7 915	÷ 78 341	÷ 55 230
9 715	58 486	1 244 424	38 130	1 757 777	1 440 629	243 162	369	1 684 160	÷ 8 388	÷ 81 998	÷ 101 516
14 295	54 604	578 235	40 544	681 302	629 770	88 869	158	718 797	÷ 13 079	24 397	÷ 9 726
19 224	76 762	1 159 266	46 987	1 260 709	1 088 233	187 997	633	1 276 863	÷ 17 096	÷ 975	63 181

### de samlede drifts- og anlægsudgifter

Rente- udgifter	Rente- indtægter	Generelle tilskud	Refu- sioner	Til finan- siering	Kom- munal indkomst- skat	Kom- munal grund- skyld og dæknings- afgifter	Andre skatter	Skatter i alt	Netto- låne- optagelse	Finans- forskyd- ninger	Heraf Forøgelse af likvide aktiver
9	10	11	12	13=8+9 ÷(10- 11-12)	14	15	16	17=14+ 15+16	18	19	20
Pct.											
<b>0,7</b>	<b>2,3</b>	<b>31,1</b>	<b>1,2</b>	<b>44,8</b>	<b>37,6</b>	<b>6,9</b>	<b>0,0</b>	<b>44,5</b>	<b>÷ 0,1</b>	<b>÷ 0,5</b>	<b>÷ 0,7</b>
0,8	2,0	56,8	0,0	÷ 7,8	0,0	0,0	0,0	0,0	÷ 0,6	7,2	3,0
2,8	1,9	14,3	0,9	65,4	55,7	10,3	÷ 0,1	65,8	1,5	1,9	2,7
0,4	3,0	15,7	1,0	61,7	41,7	13,3	0,0	55,0	÷ 0,2	÷ 6,8	÷ 7,2
0,2	3,6	23,8	1,1	57,6	56,5	9,6	0,0	66,1	÷ 0,3	8,2	8,9
0,1	2,0	27,4	1,8	48,0	37,9	7,1	0,0	45,0	÷ 0,1	÷ 3,1	÷ 4,5
0,4	1,9	30,6	2,7	42,3	33,2	6,4	0,0	39,6	÷ 0,3	÷ 3,0	÷ 3,5
0,0	3,9	39,5	2,1	39,3	36,2	4,4	0,0	40,7	0,0	1,3	1,7
0,2	2,3	33,1	0,6	43,6	36,7	5,5	0,0	42,2	÷ 0,4	÷ 1,8	÷ 2,0
0,2	1,8	38,3	0,8	46,5	40,8	6,2	0,0	47,0	÷ 0,2	0,3	1,7
0,5	3,4	36,2	1,2	42,8	34,9	6,4	0,0	41,4	÷ 0,9	÷ 2,3	÷ 1,4
0,6	2,3	35,1	1,2	42,1	36,7	5,5	0,0	42,2	÷ 0,4	÷ 0,3	÷ 1,6
0,4	2,2	40,2	0,9	43,8	32,7	6,5	0,0	39,2	÷ 0,5	÷ 5,1	÷ 3,6
0,2	1,4	30,5	0,0	43,1	35,3	6,0	0,0	41,3	÷ 0,2	÷ 2,0	÷ 2,5
0,8	3,2	34,0	2,4	40,0	37,0	5,2	0,0	42,2	÷ 0,8	1,4	÷ 0,6
0,6	2,6	38,6	1,6	42,0	36,2	6,3	0,0	42,5	÷ 0,6	0,0	2,1