

Bilag 1

Organisationsdiagram pr. 1. november 2001

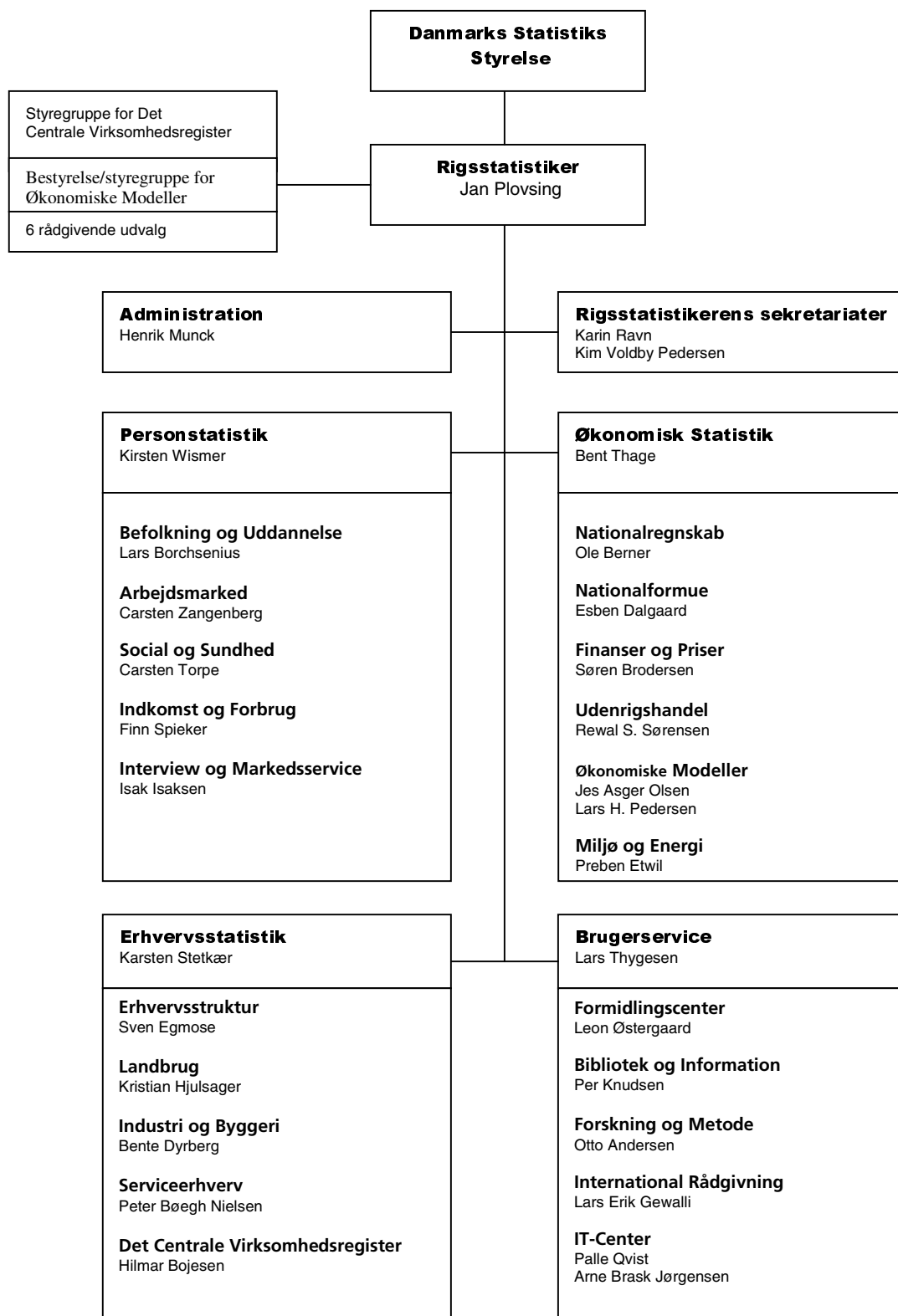

Bilag 2 Organiseringsen af nationalregnskabsarbejdet i Danmarks Statistik
Økonomisk Statistik.
Fordelingen af årsværk, EU-lovgivning og finansieringstilskud

	Årsværk 2001	Årsværk 2002	EU- lovgivning	Finansiering stilskud 2001
Økonomisk Statistik i alt	142,3	142,3		
214. Afdelingschefen	1,5	1,5		
06. Nationalregnskab	25,7	25,1		
061. Årligt nationalregnskab	11,3	11,0	Ja	Ja
062. Kvartalsvis nationalregnskab	6,1	6,0	Ja	
063. Betalingsbalancen	3,6	3,5	Ja	
064. "Grønt nationalregnskab" og input-output	4,7	4,6	Ja	Ja
23. Nationalformue	8,7	8,4		
231. EU's egne indtægter	1,2	1,0	Ja	Ja
232. Finansielle konti og FISIM	4,0	3,9	Ja	
233. Kapitalapparat og formuer	3,5	3,5	Ja	
05. Offentlige Finanser	23,8	23,1		
051. Offentlige finanser generelt	15,9	16,0	Ja	Ja
052. Kommunale regnskaber og budgetter ...	2,2	2,2	Ja	Ja
053. Regnskaber for offentlige virksomheder .	2,3	2,1	Ja	
054. Kreditmarked	3,4	2,8	Ja	
25. Priser og Forbrug	14,1	18,1		
251. Detail- og engrosprisindeks	13,3	13,6	Ja	Ja
252. Ejendomssalg og tvangsauktioner	0,8	0,8		
253. Forbrugsundersøgelsen	-	3,7		
02. Udenrigshandel	38,3	36,3		
021. EU-handel (Intrastat)	26,0	24,6	Ja	Ja
022. Handel med andre lande	5,8	5,5	Ja	Ja
023. Formidling mv.	6,5	6,2		Ja
20. Økonomisk Model ADAM	10,5	10,5		
201. ADAM-modellen	8,5	8,5		Ja
202. Miljømodeller (EMMA mv.)	2,0	2,0		Ja
24. Økonomisk Model DREAM	6,5	6,5		
241. DREAM-modellen	6,5	6,5		Ja
18. Miljø og Energi	13,2	12,8		
181. Fysisk miljøstatistik	9,1	9,1		
182. Energistatistik	2,4	2,1	Ja	
183. Miljøårbog	1,7	1,6		

Anm. Årsværkene i arbejdsplanen pr. 1. januar det pågældende år.

Bilag 3

Danmarks Statistik
Akt. nr. 5640

Regnskabsstatistik
Industri 1995

Jur. nr.

Regnskabsår

Virksomheder med forskudt regnskabsår udfylder på grundlag af det regnskab, der er afsluttet i perioden fra 1. maj 1995 til 30. april 1996. De anførte oplysninger vedrører: (Seet kryds)

Kalenderåret 1995

Anden regnskabsperiode. Angiv hvilken: Fra 199 til 199

Resultatopgørelse

		1.000 kr.
Ordinær drift før finansielle og ekstraordinære poster		
1a	Omsætning. Beløbet opgøres efter fradrag af primedlag, merværdi- og punktafgifter	1a
1b	Arbejde udført for egen regning og opført under aktiver*	1b
2	Andre driftsindtægter. Her anføres kun indtægter af sekundær karakter*	2
3	Forøgelse (+) / formindskelse (-) af lagre (råvarer, færdigvarer mv.)*	3
4	Køb af råvarer, hjælpematerialer, færdigvarer og emballage (ekskl. energiodgifter)*	4
5	Køb af energi (til opvarmning og produktion, undtagen brændstof til registrerede motor køretøjer)*	5
6	Køb af lønarbejde og underentrepriser (kun ikke-ansatte)*	6
7	Udgifter til husleje (ekskl. værne. Omfatter kun udgifter i lejerforhold)	7
8	Udgifter til anskaffelse af småinventar/driftsmidler med kort levetid*	8
9	Ordinære tab på debitorer. Konstaterede tab samt ændring i hensættelse til indestående af tab på debitorer	9
10	Øvrige eksterne udgifter (bortset fra poster af sekundær karakter)*	10
11	Lønninger og gager (refusioner fratregkes ikke, men anføres under punkt 2)*	11
12	Pensionsudgifter*	12
13	Andre udgifter til social sikring*	13
14	Afskrivninger og nedskrivninger af materielle og immaterielle anlægsaktiver*	14
15	Nedskrivning af omsætningsaktiver i det omfang de overstiger normale nedskrivninger*	15
16	Sekundære udgifter*	16
17	Resultat før finansielle og ekstraordinære poster	17
Finansielle poster		
18	Indtægter af kapitalinteresser. Negative beløb bedes anført under punkt 22*	18
19	Udbytte i øvrigt af finansielle anlægsaktiver	19
20	Renteindtægter o.l. af finansielle anlægsaktiver	20
21	Renteindtægter o.l. af omsætningsaktiver	21
22	Nedskrivning af finansielle anlægs- og omsætningsaktiver*	22
23	Renteudgifter o.l.	23
Ekstraordinære poster		
24	Ekstraordinære indtægter	24
25	Ekstraordinære udgifter	25
26	Årets resultat før skat	26
Skatter		
27	Selskabsskat af årets resultat (udfyldes ikke for personligt ejede virksomheder)	27
28	Andre indkomstskatter (kun hvis anført i årsregnskabet)	28
29	Årets resultat	29
Resultatanvendelse		
30	Konsolidering, dvs. overførsel til (+) eller fra (-) egenkapitalen	30
31	Udbytte (udbetalt eller deklareret), udbetaling til indehavere, efterbetaling til andelshavere og anden udlodning	31

*) Poster der er kommenteret i vejledningen.

Balance		
Aktiver		
Anlægsaktiver		1.000 kr.
32	Immaterielle anlægsaktiver i alt*).....	32
<i>Materielle anlægsaktiver</i>		
33	Grunde og bygninger*).....	33
34	Tekniske anlæg og maskiner (der fortrinsvis benyttes i produktionen).....	34
35	Andre anlæg, driftsmateriel og inventar (fx edb-udstyr, køretøjer og kontorinventar, der ikke direkte benyttes i produktionen).....	35
36	Forudbetalinger for materielle anlægsaktiver og materielle anlægsaktiver under opførelse.....	36
37	Materielle anlægsaktiver i alt.....	37
<i>Finansielle anlægsaktiver</i>		
38	Tilgodehavender.....	38
39	Beholdning af aktier og ejerandelsbeviser.....	39
40	Beholdning af obligationer og andre værdipapirer.....	40
41	Finansielle anlægsaktiver i alt.....	41
42	Anlægsaktiver i alt (32+37+41).....	42
Omsætningsaktiver		
<i>Varebeholdninger inkl. igangværende arbejder</i>		Primo 1.000 kr
43	Råvarer, hjælpematerialer, brændsel og emballage.....	43
44	Varer under fremstilling*).....	44
45	Fremstillede færdigvarer og handelsvarer*).....	45
46	Igangværende arbejder for fremmed regning*).....	46
47	Forudbetalinger på købte varer.....	47
48	I alt.....	48
		Ultimo 1.000 kr
Igangværende arbejder for fremmed regning (punkt 46) er værdisat til		
<input type="checkbox"/> kostpriser (faktureringsprincippet) <input type="checkbox"/> kostpriser inkl. avancetillæg (produktionsprincippet)		
<i>Tilgodehavender</i>		1.000 kr.
49	Tilgodehavender fra salg af varer og tjenesteydelser.....	49
50	Andre tilgodehavender (inkl. periodeafgrænsningsposter)*).....	50
51	Tilgodehavender i alt.....	51
<i>Værdipapirer og kapitalandele</i>		
52	Beholdning af aktier og ejerandelsbeviser.....	52
53	Beholdning af obligationer og andre værdipapirer.....	53
54	Likvide beholdninger.....	54
55	Værdipapirer og kapitalandele i alt.....	55
56	Omsætningsaktiver i alt (48+51+55).....	56
57	Aktiver i alt (42+56).....	57
Passiver		1.000 kr.
58	Egenkapital ultimo.....	58
59	Hensættelser.....	59
60	Langfristet gæld til leverandører.....	60
61	Anden langfristet gæld*).....	61
62	Kortfristet gæld til leverandører.....	62
63	Anden kortfristet gæld*).....	63
64	Passiver i alt.....	64

*) Poster der er kommenteret i vejledningen.

INVESTERINGER

Investeringer omfatter alene aktiver, der er bestemt til firmaets vedvarende eje eller brug. Køb af byggegrunde eller opførelsesudgifter til nybygninger, der er bestemt til videresalg, skal derfor ikke medtages. Moms og forudbetalinger samt småinventar/driftsmidler, der straks udgiftsføres i resultatopgørelsen, medtages heller ikke.

Derimod medtages aktiverede udgifter til egen opførelse af fast ejendom samt til reparationsarbejder og til egen fabrikation af driftsmidler til eget brug. Hvis der i regnskabsåret er indgået nye finansielle leasing-kontrakter, skal leasing-genstandenes anskaffelsessum medtages, uanset om denne anskaffelsessum er aktiveret i regnskabet eller ej.

Ved angivelse af **tilgang** anvendes den bogførte værdi for bogføringsmæssige og finansielle reguleringer, fx forskudsafskrivninger, kurstab og offentlige tilskud.

Ved **afgang** anvendes salgsprisen/erstatningssummen for det afhændede aktiv. For afhændede bygninger og grunde er det beløbet omregnet til kontantværdi, der skal anføres.

Regnskabsårets investeringer		1.000 kr.
Tilgang		
65	Immaterielle anlægsaktiver.....	65
<i>Fast ejendom</i>		
66	Køb af eksisterende bygninger (inkl. grundværdi).....	66
67	Opførelsesudgifter for nybygninger (ekskl. grunde).....	67
68	Køb af ubebyggede grunde.....	68
69	Ombygning og forbedring af bygninger og bygningsinstallationer, herunder opvarmnings- og ventilationsanlæg.....	69
70	Veje, havne, pladser o.l. Køb af eksisterende anlæg, nyanlæg samt ombygninger, herunder grundforbedring, byggemodning mv.....	70
71	Fast ejendom i alt.....	71
<i>Driftsmidler</i>		
72	Tekniske anlæg og maskiner.....	72
73	Andre anlæg, driftsmateriel og inventar.....	73
74	Driftsmidler i alt.....	74
75	Tilgang i alt (65+71+74)	75
Afgang		
76	Immaterielle anlægsaktiver.....	76
<i>Fast ejendom</i>		
77	Salg af bygninger (inkl. grundværdi).....	77
78	Salg af ubebyggede grunde.....	78
79	Salg af veje, havne, pladser o.l.....	79
80	Fast ejendom i alt.....	80
<i>Driftsmidler</i>		
81	Salg af tekniske anlæg og maskiner.....	81
82	Salg af andre anlæg, driftsmateriel og inventar.....	82
83	Driftsmidler i alt.....	83
84	Afgang i alt (76+80+83)	84
27	Salgsresultat af årets resultat gældsbev. (for præsentering af årets resultat)	27
28	Andre udvalgte poster (for henvisning til bilag 1)	28
29	Årets resultat.....	29
<i>Resultatopgørelse</i>		
30	Konsolidering, dvs. overførsel til (+) eller fra (-) egenkapitalen.....	30
31	Udbytte gældsbev. (for henvisning til bilag 1), udbetaling til ledelsen, afsættelse af ledelsens og andres udbytte.....	31

*) Poster der er konsolideret i vejledningen.

Supplerende spørgsmål

A. Handelsvarer

Hvis der i den angivne omsætning indgår handelsvarer, skal nedenstående spørgsmål besvares:

Som handelsvarer angives indkøbte varer, der alene udvejes, ompakkes eller opdeles i firmaet. Råvarer og mellemprodukter, der er indkøbt til brug i produktionen, men som sælges uden forarbejdning, skal medtages som handelsvarer. Indkøbte færdige dele, der samles af firmaet, betragtes som råvarer, der ikke skal medtages her.

1.000 kr.

85 Omsætning.....	85	
86 Køb.....	86	
87 Lager primo.....	87	
88 Lager ultimo.....	88	
Hvis en eller flere af ovenstående størrelser (punkt 85-88) ikke kendes, bedes De i stedet angive følgende:		
89 Anslået omsætning af handelsvarer.....	89	
		pct.
90 Anslået avance af handelsvareromsætningen.....	90	
Tilbage melding		Sæt X
Sæt X hvis der gratis ønskes tilsendt den færdige regnskabsstatistik for den branche, som firmaet tilhører.....		

B. Finansiell leasing

Nedenstående spørgsmål besvares kun, hvis firmaet har ikke-udløbne finansielle leasing-kontrakter

Finansiell leasing er kendetegnet ved, at der foreligger en længerevarende (typisk svarende til aktivets brugstid) kontrakt, hvorefter alle væsentlige risici og fordele forbundet med den juridiske ejendomsret er overdraget til leasingtageren. Normalt vil de samlede afdrag i leasingperioden svare til anskaffelsesværdien af det leasede aktiv.

1.000 kr.

91 Regnskabsårets samlede udgifter til finansiell leasing.....	91	
Hvis der i regnskabsåret er indgået nye finansielle leasing-kontrakter, skal leasinggenstandenes anskaffelsessum angives nedenfor:		
92 Fast ejendom.....	92	
93 Tekniske anlæg og maskiner.....	93	
94 Andre anlæg, driftsmateriel og inventar.....	94	
Er udgifterne til finansiell leasing aktiveret i regnskabsbalance ?		
Ja _____	Nej _____	Sæt (x) _____

Eventuel telefonisk henvendelse bedes rettet til:
Navn

For rigtigheden af de meddelte oplysninger:
Dato og underskrift samt eventuelt firmastempel

Telefonnummer Lokal nummer

64 Passiver i alt

*) Poster der er kommenteret i vejledningen.

Bilag 4

Bilag 4
prindbilj

Selskaber
Virksomhedsskema

Kommune nr. _____

Selskabs navn og adresse _____

Moderselskabets SE-nummer _____ Virksomhedens SE-nr. _____

Regnskabsperiode _____ Aktuel regnskabsperiode _____

Produktions- og salgsforeninger m.v. _____ Omfatter regnskabet flere brancher _____
Sæt x Sæt x

Branche _____

Forlag til ny branche _____ 1019
Forbeholdt skatteforvaltningen _____

Resultatopgørelse			Balance		
	Felt nr.	Beløb kr.		Felt nr.	Beløb kr.
Regnskabsmæssige oplysninger	Nettoomsætning	+ 2100	Aktiver	Anlægsaktiver	+ 2520
	Vareforbrug	+ 2205		Varebeholdning	+ 2553
	Produktionsløn	+ 2210		Igangværende arbejder	+ 2554
	Andre stykkomkostninger	+ 2240		Tilgodehavender for salg og tjenesteydelser	+ 2565
	Øvrig løn, gage m.m.	+ 2300		Øvrige omsætningsaktiver	+ 2585
	Øvrige omkostninger	+ 2370	Passiver	Leverandører af varer og tjenesteydelser	+ 2600
	Driftsøkonomiske afskrivninger	+ 2380		Kortfristet gæld i øvrigt	+ 2605
	Sekundære og ekstraordinære indtægter	+ 2400		Langfristet gæld	+ 2612
	Sekundære og ekstraordinære udgifter	+ 2405		Hensættelser	+ 2625
	Finansieringsindtægter	+ 2430		Egenkapital ultimo (fortegn)	2799
	Finansieringsudgifter	+ 2435		Skattemæssige korrektioner	
	Skatter (fortegn)	2460		Anlægsaktiver tilbageført	+ fra 2520
	Driftsøkonomisk resultat (fortegn)	2499		Skattemæssige værdier af anlægsaktiver	+ 3386
	Skattemæssige korrektioner			Nedskrivning på varelager	+ 3385
Driftsøkonomiske afskrivninger og skatter tilbageført (fortegn)	+ 2390			3	
Skattemæssige afskrivninger	+ 3870		Korrektioner:		
Skattemæssigt underskud fra tidligere år	+ 3940		Skriv de 3 sidste cifre til det felt, der korrigeres, samt beløb med fortegn	3	
Ændring af varelager-nedskrivning (fortegn)	3900			3	
	3		Skattemæssig egenkapital (fortegn)	3799	
Korrektioner:			Revisors navn og adresse	_____	
Skriv de 3 sidste cifre til det felt, der korrigeres, samt beløb med fortegn	3				
	3				
	3				
Skattemæssigt resultat (fortegn)	3499				

017

Vejledning

Skemapligten

Ved bekendtgørelse nr. 971 af 18. december 1986 indførtes pligt for personlige erhvervsdrivende og selskaber m.fl. til at indgive standardiserede regnskabsoplysninger til skattemyndighederne.

Skemaplignens omfang for indkomståret, der er uændret i forhold til tidligere indkomstår, er fastlagt i Skatteministeriets bekendtgørelse nr. 141 af 26. februar 1992 om skattemæssige krav til regnskabsgrundlaget og årsregnskabet (mindstekravsbekendtgørelsen).

Hvorledes indberettes de standardiserede regnskabsoplysninger?

De oplysninger, der skal indberettes på virksomhedsskemaerne, skal indsendes efter en af følgende fremgangsmåder:

- Afgivelse af regnskabsoplysningerne kan ske ved udfyldelse og indsendelse af et virksomhedsskema sammen med selvangivelsen.
- Oplysninger kan indsendes som edb-udskrift på papir med angivelse af feltnumre og beløb.
- Oplysninger kan endvidere afgives på maskinelt læsbar medium (magnetbånd eller diskette). Der er udarbejdet en særlig vejledning for edb-indberetning, der kan rekvireres hos skattemyndighederne.
- Regnskabsoplysninger kan indberettes direkte til Told•Skats edb-systemer fra revisionsfirmaer mv., der er tilsluttet terminalsystemet Told•Skat-Tele.

Hvis virksomhedsskemaet indsendes via edb-medie, er det ikke nødvendigt at indsende de pågældende virksomhedsskemaer på papir til den kommunale skatteforvaltning.

Fristen for indsendelse af oplysningerne på virksomhedsskemaer er den samme som for selvangivelsen.

Kontrollovstillæg

I henhold til selskabsskatelovens § 28, stk. 2, kan skattemyndighederne pålægge den skemapligtige kontrollovstillæg, hvis virksomhedsskemaet ikke er modtaget inden fristens udløb, eller hvis det indsendte virksomhedsskema er væsentligt fejludfyldt.

Regnskabsaflæggelse

Skemaet er opbygget over princippet om driftsøkonomisk regnskab, der korrigeres til det skattemæssige regnskab, og udfyldes som anført nedenfor.

Udfyldelse af skemaet

Opgørelse af

- regnskabsmæssige oplysninger
 - aktiver og passiver
- udfyldes med regnskabs poster.

Felt 2499, Driftsøkonomisk resultat, og felt 2799, Egenkapital ultimo, skal stemme med regnskabets udvisende.

Under opgørelse af skattemæssige korrektioner vises korrektionerne.

Først tilbageføres de driftsøkonomiske afskrivninger og skatter samt anlægsaktiverne.

Dernæst anføres de skattemæssige afskrivninger og skattemæssige værdier af anlægsaktiver samt de øvrige skattemæssige dispositioner.

I felterne (3_ _ _) anføres de fornødne korrektioner til resultatopgørelsens og balancens øvrige poster ved anvendelse af de tre sidste cifre i de felter, der skal korrigeres.

Beløbet, der anføres som korrektion, er differencen mellem den driftsøkonomiske værdi og den skattemæssige værdi.

Der anføres fortegn i beløbsfeltet. Et - (minus) nedsætter det skattepligtige resultat/egenkapital. Et + (plus) forøger det skattemæssige resultat/egenkapital.

Hvis der korrigeres flere end fire felter, kan yderligere korrektioner skrives på et bilag, der hæftes på skemaet.

Fortegn

For at lette udfyldelsen af virksomhedsskemaet er der foran feltnummeret fortrykt fortegn, og for disse felter anføres intet fortegn i beløbsfeltet.

For beløb i felter, hvor der står "(fortegn)", anføres altid fortegn foran beløbet.

For følgende fortrykte felter benyttes altid fortegn:

- felt 2460, Skatter
- felt 2499, Driftsøkonomisk resultat
- felt 3800, Ændring varelagedskrivning
- felt 3499, Skattemæssigt resultat
- felt 2799, Egenkapital ultimo
- felt 3799, Skattemæssig egenkapital

For korrektionsfelter (3_ _ _) benyttes altid fortegn.

Hvis der i et felt med fortrykt fortegn skal anføres et beløb med modsat fortegn, anføres altid - (minus).

Bilag 5

Bilag
S 07

Virksomhedsskema

for indkomståret 1988

Selskaber

Myndighed
KMNR. 1 75836

Selskabets navn og adresse

Revisors navn og adresse

Selskabets SE-nummer

Moderselskabets SE-nummer

Selskabets VIRK-nummer

Omfatter regnskabet flere brancher, sæt X

Regnskabsperiode
(udfyldes ikke)

Aktuel
regnskabsperiode
(kg./ned./år)

Afleveres oplysningerne på EDB-medium, sæt X

Ønskes serviceoplysninger, sæt X

Hvis henvendelse kan rettes direkte til revisor, sæt X

Produktions- og salgforeninger m.v. sæt X
(se vejledningen)

Branche

Driftsform

BS! Tallene skal se sådan ud

+ - 1 2 3 4 5 6 7 8 9 0

Anlægs- aktiver	Tilgang	Afgang	Anvendte investeringsfond og forskudsafskrivninger
Immaterielle aktiver 3900	3910		
Bygninger og installationer 3901	3911		3941
Øfftsmidler 3903	3913		3943

Ærlige skattemæssige specifikationer

Rep. og vedligeholdelse af bygninger	3981		
Rep. og vedligeholdelse i øvrigt	3984		
Skattefri rejse- og beordringsgodtgørelser	3982		
Anlægsarbejder for egen regning	3985		

Forbeholdt skattemyndighederr	
1040	1041
1042	1043
1044	1045

Resultatopgørelse

Opfølgelse af driftsøkonomisk resultat			
Dækningsbidrag i	Nettoomsætning + 2100		
	Styrekostninger		
Vareforbrug	- 2205		
Produktionsløn	- 2210		
Andre styrekost.	2240		
Kapacitetsomkostninger	Administrationsløn	- 2300	
	Personaleomkostninger	- 2310	
	Reklame & marketing	- 2320	
	Tab på debitorer	- 2330	
	Sråanskaffelser	- 2335	
	Husleje og varme	- 2345	
	Kontorhold	- 2350	
	Øvrige kap.omkost.	- 2360	
	Driftsøkonomiske afskrivninger	- 2380	
	Sekundære indtægter	+ 2410	
Sekundære udgifter	- 2415		
Ekstraordinære indtægter	+ 2420		
Ekstraordinære udgifter	- 2425		
Renter	Finansieringsindtægter	+ 2430	
	Finansieringsudgifter	- 2435	
Skatter (fortegn)	2460		
Driftsøkonomisk resultat (fortegn)	2499		
Opfølgelse af skattemæssigt resultat	Driftsøkonomiske afskrivninger og skatter tilbageført (fortegn)		
	Skattemæssig afskrivning	Bygninger og installationer	- 3871
		Driftsmidler	- 3873
		Andre	- 3875
	Ændring varelager-nedskrivning (fortegn)	3800	
	Henlagt til investeringsfond	- 3805	
	Forskudsafskrivning	- 3810	
	Straksfradrag (bygninger)	- 3815	
	Skattemæssigt underskud fra tidligere år	- 3840	
	Korrektions-skriv de 3 sidste cifre til det felt der korrigeres, samt beløb med fortegn.		
Sk. mæssigt			

Balance

Opfølgelse af driftsøkonomisk egenkapital			
Anlægsaktiver	Immaterielle aktiver	+ 2500	
	Materielle	+ 2510	
	Finansielle	+ 2530	
	Omsætningsaktiver	Varebeholdning	+ 2553
		Igangværende arbejder	+ 2554
		Trigodehavende for salg	+ 2565
		Øvrige tilgodehavender	+ 2570
		Værdipapirer	+ 2575
	Likvide beholdninger	+ 2580	
	Gæld	Leverandører af varer	- 2600
Kortfristet gæld		- 2605	
Langfristet gæld		- 2612	
Hensættelser	- 2625		
Egenkapital ultimo (fortegn)	2799		
Opfølgelse af skattemæssig egenkapital	Immaterielle og materielle anlægsaktiver tilbageført	-	
	Skattemæssige værdier	Ejendomme	+ 3881
		Driftsmidler	+ 3883
		Andre anlægsaktiver	+ 3885
	Nedskrivning på varelager	- 3865	
Korrektions-skriv de 3 sidste cifre til det felt der korrigeres, samt beløb med fortegn.			
Sk. mæssig egenkapital (fortegn)	3799		
Kapitalposter	Egenkapital primo (fortegn)	2700	
	Driftsøkonomisk resultat overført (fortegn)		
	Kapitaludveksler (kontant)	+ 2711	
	Kapitalnedsættelser (kontant)	2716	
	Udbytte	- 2740	
	Andre kapitalindtægter	+ 2750	
Andre kapitaludgifter	- 2755		
Egenkapital ultimo			

2 75836

Bilag 6

**DANMARKS
STATISTIK**

Bedes indsendt til Danmarks Statistik senest 1. juli 1996

 Bilag 6

Regnskabsoplysninger

 Tællingsår Tællingsnr.
 1995 1810-01

Resultatopgørelse

		1.000 kr.
1. Nettoomsætning i alt (ekskl. moms)		
Fordelt på: a. Handelsvarer (indkøbte varer der udvejes, ompakkes eller opdeles i virksomheden)		
b. Ikke handelsvarer		
2. Nettoomsætningen i alt for havne (ekskl. moms)		
Fordelt på: a. Skibsafgifter		
b. Vareafgifter		
c. Faste pladslejer		
d. Øvrige indtægter		
3. Køb af råvarer (inkl. ikke refunderbar moms)		
Heraf: Materialer til brug for produktion af investeringsgoder til eget brug		
4. Køb af handelsvarer (varer der udvejes, ompakkes eller opdeles i virksomheden ekskl. moms)		
5. Lønninger i alt		
Fordelt på: a. Produktionsløn		
b. Produktionsløn ved produktion af investeringsgoder til eget brug		
c. Administrationsløn		
6. Bidrag til pensioner og anden social sikring ekskl. ATP		
7. ATP-bidrag (virksomhedens bidrag til ATP)		
8. Øvrige indirekte personaleomkostninger		
9. Andre produktionsomkostninger		
10. Udgifter til anskaffelse af småinventar/driftmidler med kort levetid		
11. Reparation og vedligeholdelse af bygninger		

 Danmarks Statistik
 Sejrøgade 11
 2100 København Ø

Tlf. 39 17 30 53

Fax 31 18 48 01

1

	1.000 kr.
12. Reparation og vedligeholdelse af anlæg (fx veje, ledningsnet, havne- og rør anlæg)	
13. Reparation og vedligeholdelse af maskiner, apparater og redskaber	
14. Husleje til fremmede (ekskl. varme)	
15. Udgifter til leje/leasing af driftsmidler, herunder biler	
16. Øvrige kapacitetsomkostninger/driftsmidler	
17. Tab på debitorer (konstaterede tab og hensættelser til tab)	
18. Driftsøkonomiske afskrivninger	
Sekundære poster	
19. Sekundære indtægter	
20. Sekundære udgifter	
Ekstraordinære poster	
21. Ekstraordinære indtægter	
22. Ekstraordinære udgifter	
Finansiering	
23. Tilskud fra kommuner, stat mv.	
25. Renteindtægter fra likvide aktiver, værdipapirer mv.	
26. Udbytter, indtægter af aktier og anparter mv.	
27. Øvrige kapitalindtægter, dvs. overskud/udbytte og royalty (men ikke renteindtægter) fra datter- og associerede virksomheder. Negative beløb anføres under punkt 31.	
29. Renteudgifter	
30. Udbytte, udgifter til aktieindehavere og anpartshavere mv.	
31. Øvrige kapitaludgifter	
Skatter og afgifter	
32. Selskabskat	
33. Ejendomsskat og vægtafgift samt udgifter til kloakering	
34. Andet (ekskl. moms samt vandafledningsafgift)	

Investeringer	
Tilgang	1.000 kr.
35. Udgifter til nye bygninger	
Heraf virksomhedens egenproduktion af nye bygninger	
36. Køb af eksisterende bygninger	
37. Nye anlæg samt ombygning af veje, havne, pladser mv.	
Heraf egenproduktion af anlæg	
38. Køb af eksisterende anlæg	
39. Anskaffelse af nye maskiner, apparater og redskaber	
Heraf egenproduktion af nye maskiner mv.	
40. Køb af eksisterende maskiner, apparater og redskaber	
41. Køb af jord	
42. Køb af immaterielle anlægsaktiver som fx patenter, licenser, varemærker og goodwill, men ekskl. værdipapirer	
Afgang	
43. Salg af nye bygninger	
44. Salg af eksisterende bygninger	
45. Salg af anlæg	
46. Salg af maskiner, apparater og redskaber	
47. Salg af jord	
48. Salg af immaterielle anlægsaktiver som fx patenter, licenser, varemærker og goodwill, men ekskl. værdipapirer	
Balance	
Aktiver	1.000 kr.
49. Værdien af bygninger og grunde inkl. installationer	
50. Værdien af tekniske anlæg	
51. Værdien af maskiner, apparater og redskaber	
52. Immaterielle anlægsaktiver og finansielle interesser i beslægtede firmaer bortset fra aktier	
53. Råvarelagre, ultimo regnskabsåret	
54. Lagre af handels- og færdigvarer og igangværende arbejder, ultimo regnskabsåret	
55. Kassebeholdning	
56. Indskud på anfordring (postgiro-, check- og anfordringsindskud i pengeinstitutter)	
57. Indskud på tid	
58. Beholdning af obligationer, statsgældsbeviser o.l.	

Aktiver (fortsat)	1.000 kr.
59. Beholdninger af aktier	
60. Andre tilgodehavender	
Aktiver i alt	
Passiver	
61. Obligationsgæld til fx realkreditinstitutter	
62. Anden indenlandsk langfristet gæld med løbetid over 1 år	
Heraf til stat og kommuner	
63. Udenlandsk langfristet gæld med løbetid over 1 år	
64. Kortfristet indenlandsk gæld	
Heraf til stat og kommuner	
65. Kortfristet udenlandsk gæld	
66. Hensættelser	
67. Egenkapital ultimo	
Passiver i alt	

Bemærkninger

Virksomhedens kontaktperson

Telefonnr.

Bilag 7

Bilag 7

166 - Bilag

Bilag 1.

Oplysningseddelen for 1995



Oplysningseddelen '95
løn, pension, honorarer, uddelinger fra fonde mv.

01 _____
Indkomstmottagers CPR-nr. eller SE-nr. (Skal udfyldes)

03 _____
Fulde navn

04 _____
Adresse

05 _____
Postnr. og postdistrikt

02 _____
Arbejdsstedskode (Se vejledningen)

06 _____
Den oplysningspligtiges SE-nr. (Skal udfyldes)

Den oplysningspligtiges navn, adresse og telefonnummer. Såfremt stempel benyttes, skal kopien til indkomstmottageren også stemples.

Disse indkomster kan erlægges

Inden De udfylder oplysningseddelen, bør De læse vejledningen, "Oplysningseddelen '95".

		Ansættelsesperiode								
		Hele året (1/1-31/12)	En sammenhængende periode		Flere perioder. I så fald oplyses kun, om lønmottageren var ansat pr. 30/11					
		Fra	Til							
		dag	dag	md.	md.					
4.05	07 sæt x	08 _____ / _____	09 ja sæt x	10 nej sæt x						
<p>A-indkomst</p> <p><small>A-indkomst, hvoraf der skal betales arbejdsmarkedsbidrag. Løn, honorarer og lignende. Heri medregnes feriegodtgørelse, løn under sygdom og barsel, A-skattepligtige tilskud af enhver art, vederlag til medlemmer af bestyrelser, udvalg mv. samt personlige ydelser til tidligere ansatte. Alle de oplyste beløb i denne rubrik skal være brutobeløb, altså inklusive indeholdt arbejdsmarkedsbidrag. Jubilæumsgratiale og fratrædelsesgodtgørelse (angives i rubrik 69) samt bidrag til pensionsordninger (herunder ATP) medregnes ikke.</small></p> <p>13 _____ <small>.00</small></p> <p><small>A-indkomst, hvoraf der ikke skal betales arbejdsmarkedsbidrag. Sociale pensioner, lovpligtige syge- og barseldagpenge, udbetalinger fra A-kasse, uddannelsesydelser: 1. og 2. ledighedsdag udbetalt af arbejdsgiver, strøjk- og lockoutgodtgørelse, udbetalinger fra pensionsinstitutter, samt andre udbetalinger, hvoraf der ikke skal betales arbejdsmarkedsbidrag.</small></p> <p>14 _____ <small>.00</small></p>										
<p>Indeholdte beløb</p> <p><small>Indeholdt A-skat</small> 15 _____ <small>.00</small></p> <p><small>Indeholdt arbejdsmarkedsbidrag</small> 16 _____ <small>.00</small></p>										
<p>Personalegoder, der er A-indkomst. Beløbene skal medregnes i rubrik 13</p> <table style="width: 100%;"> <tr> <td style="width: 33%;">Værdi af bil til rådighed 19 _____ <small>.00</small></td> <td style="width: 33%;">Værdi af fri telefon 20 _____ <small>.00</small></td> <td style="width: 33%;">Værdi af fri kost og logi efter Ligningsrådets sætter 21 _____ <small>.00</small></td> </tr> </table>							Værdi af bil til rådighed 19 _____ <small>.00</small>	Værdi af fri telefon 20 _____ <small>.00</small>	Værdi af fri kost og logi efter Ligningsrådets sætter 21 _____ <small>.00</small>	
Værdi af bil til rådighed 19 _____ <small>.00</small>	Værdi af fri telefon 20 _____ <small>.00</small>	Værdi af fri kost og logi efter Ligningsrådets sætter 21 _____ <small>.00</small>								
<p>Andre ydelser mv., hvor der ikke er indeholdt A-skat</p> <table style="width: 100%;"> <tr> <td style="width: 33%;">B-indkomst, hvoraf der skal betales arbejdsmarkedsbidrag 36 _____ <small>.00</small></td> <td style="width: 33%;">B-indkomst, hvoraf der ikke skal betales arbejdsmarkedsbidrag 38 _____ <small>.00</small></td> <td style="width: 33%;">Naturalydelse fra fonde og foreninger mv. (Anes anføres i rubrik 67) 40 sæt x _____</td> </tr> </table>							B-indkomst, hvoraf der skal betales arbejdsmarkedsbidrag 36 _____ <small>.00</small>	B-indkomst, hvoraf der ikke skal betales arbejdsmarkedsbidrag 38 _____ <small>.00</small>	Naturalydelse fra fonde og foreninger mv. (Anes anføres i rubrik 67) 40 sæt x _____	
B-indkomst, hvoraf der skal betales arbejdsmarkedsbidrag 36 _____ <small>.00</small>	B-indkomst, hvoraf der ikke skal betales arbejdsmarkedsbidrag 38 _____ <small>.00</small>	Naturalydelse fra fonde og foreninger mv. (Anes anføres i rubrik 67) 40 sæt x _____								
<p>ATP-bidrag, Arbejdsgiver- og lønmottagerbidrag under et. Evt. strøbeløb opbrudt til hel krone. 46 _____ <small>.00</small></p> <p>Skattefri rejse- og befordringsgodtgørelse 48 _____ <small>.00</small></p>										
<p>Personalegoder, der ikke er A-indkomst. Beløbene skal ikke medregnes i rubrik 36 eller 38</p> <table style="width: 100%;"> <tr> <td style="width: 25%;">Værdi af fri helårsbolig 50 _____ <small>.00</small></td> <td style="width: 25%;">Værdi af fri sommerbolig her i landet 51 _____ <small>.00</small></td> <td style="width: 25%;">Værdi af fri lystbåd 52 _____ <small>.00</small></td> <td style="width: 25%;">Værdi af fri TV-løns 53 _____ <small>.00</small></td> </tr> </table>							Værdi af fri helårsbolig 50 _____ <small>.00</small>	Værdi af fri sommerbolig her i landet 51 _____ <small>.00</small>	Værdi af fri lystbåd 52 _____ <small>.00</small>	Værdi af fri TV-løns 53 _____ <small>.00</small>
Værdi af fri helårsbolig 50 _____ <small>.00</small>	Værdi af fri sommerbolig her i landet 51 _____ <small>.00</small>	Værdi af fri lystbåd 52 _____ <small>.00</small>	Værdi af fri TV-løns 53 _____ <small>.00</small>							
<p>Ydet personalelån 60 sæt x _____</p> <p>Fri helårsbolig for direktører 61 sæt x _____</p> <p>Fri sommerbolig i udlandet 62 sæt x _____</p>										
<p>Supplerende oplysninger</p> <p>Yderligere oplysninger 67 _____ Kode 68 _____</p>										
<p>Engangsindkomst</p> <table style="width: 100%;"> <tr> <td style="width: 33%;">Jubilæumsgratiale/fratrædelsesgodtgørelse, inkl. indbetalinger til pensionsordning (rubrik 70) og tingsgaver (rubrik 71) (Bruttobeløb) 69 _____ <small>.00</small></td> <td style="width: 33%;">Indbetalt til pensionsordning omfattende af Pensionsskatningslovens Kapitel 1 70 _____ <small>.00</small></td> <td style="width: 33%;">Tingsgaver (værdien angives med virksomhedens købspris, inkl. moms) 71 _____ <small>.00</small></td> </tr> </table> <p><small>(Se vejledningen.)</small></p>							Jubilæumsgratiale/fratrædelsesgodtgørelse, inkl. indbetalinger til pensionsordning (rubrik 70) og tingsgaver (rubrik 71) (Bruttobeløb) 69 _____ <small>.00</small>	Indbetalt til pensionsordning omfattende af Pensionsskatningslovens Kapitel 1 70 _____ <small>.00</small>	Tingsgaver (værdien angives med virksomhedens købspris, inkl. moms) 71 _____ <small>.00</small>	
Jubilæumsgratiale/fratrædelsesgodtgørelse, inkl. indbetalinger til pensionsordning (rubrik 70) og tingsgaver (rubrik 71) (Bruttobeløb) 69 _____ <small>.00</small>	Indbetalt til pensionsordning omfattende af Pensionsskatningslovens Kapitel 1 70 _____ <small>.00</small>	Tingsgaver (værdien angives med virksomhedens købspris, inkl. moms) 71 _____ <small>.00</small>								

1005 (ef nr. 574)

Bilag 8

18 1995:1

**DANMARKS
STATISTIK**

Bilag 2

Bilag 8

Indsendes til Danmarks Statistik senest 17. januar 1995.

 Jour.nr. 2104-
Branche

Fejl i eller ændringer til navn og adresse bedes rettet i adressefeltet.

Månedlig omsætning inden for detailhandel

Oplysningerne om den månedlige omsætning indhentes med hjemmel i § 8 i loven om Danmarks Statistik. Oplysningerne behandles som fortrolige og vil ikke i nogen form blive videregivet til andre, hverken offentlige myndigheder eller private.

Ved *månedlig omsætning* forstås virksomhedens momspligtige salg inkl. moms.

Virksomhedens samlede omsætning bedes fordelt på salg til private og salg til institutioner, virksomheder og til eksport.

Ved *salg til private* forstås det egentlige salg en detail, herunder også værdien af reparationsvirksomhed.

I gruppen *fødevarer og andre dagligvarer* medtages drikkevarer, tobaksvarer, toiletartikler, rengøringsartikler og andre varer, som indgår i de private husholdningers daglige forbrug. Blomster indgår i gruppen "andre forbrugsvarer".

I gruppen *beklædning, fodtøj, mv.* medtages lædervarer, garn og kjolestoffer, men ikke boligtekstiler, der indgår i gruppen "andre forbrugsvarer".

Ved *salg til institutioner, virksomheder og til eksport* medtages større leverancer på særlige vilkår til kaserner, hospitaler, skoler m.fl. og alle former for engrossalg. Endvidere indgår omsætningen til cafeteriaer.

Månedlig omsætning	November 1994	December 1994
	Hele kr. inkl. moms	Hele kr. inkl. moms
Salg til private:		
Fødevarer og andre dagligvarer		
Beklædning, fodtøj, mv.		
Andre forbrugsvarer		
Salg til institutioner, virksomheder og til eksport		
Samlet omsætning		

 Sejrogade 11
2100 København Ø

Direkte tlf. 39 17 34 76, (bedst 9-15)

 Postgiro 7 11 38 11
Telefax 31 18 48 01

**WORKSHOP ON THE IMPLEMENTATION OF ESA95:
ACHIEVING COMPARABILITY IN PRACTICE**

June 7th - 9th 1999

Copenhagen

MINUTES AND PAPERS



STATISTICS
DENMARK

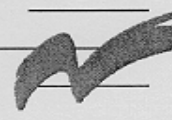

List of papers

Theme: Comparability at current prices

Progress in implementing ESA95

Gianluigi Mazzi, Eurostat
Implementation of ESA95: First Results..... 33

Jacqueline van den Hof and Gert Buiten, Statistics Netherlands
The Implementation of ESA95 in the Netherlands (a Summary of the Results)..... 75

Non-market output

Jukka Jalava and Taru Sandström, Statistics Finland
Consumption of Fixed Capital on Roads and Public Infrastructure in the Finnish National Accounts..... 91

Accrual accounting

Raffaele Malizia and Emilia Scafuri, ISTAT, Italy
The Accrual Method of Recording Transactions in the General Government Accounts..... 99

Maryvonne Lemaire, INSEE, France
The Effect of Recording Transactions on an Accrual Basis in the French National Accounts..... 131

Software and large databases

Uzair Rizki, Office for National Statistics, UK
Investment in Computer Software and Large Databases..... 135

Norbert Rainer, Austrian Central Statistical Office
Measurement of Own-account Produced Software. Results of a Survey for Austria..... 145
Presented by Reinhold Schwarzl, Austrian Central Statistical Office

Agnès Greliche, INSEE, France
Evaluation of the GFCF in Computer Software in French National Accounts and New Perspectives in Business Statistics and Administrative Accounting Sources..... 153

Esben Dalgaard, Statistics Denmark
Estimating Gross Fixed Capital Formation in Software..... 167

Theme: Comparability at current prices

The market/non-market distinction and delimitation of the general government sector

Dick van Tongeren, Statistics Netherlands
The Delineation of the Sector General Government: The Distinction Between Market and Other Non-Market Output..... 185
Presented by Jan Eefting, Statistics Netherlands

Jacques Magniez, INSEE, France
The Market/Non-Market Distinction and the Delimitation of the General Government Sector: Some Examples in the French National Accounts..... 207

Progress in implementing the FISIM regulation

Christian Ravets, Eurostat
Implementing the FISIM Regulation..... 217

Session Number: 8
Session Title: Contributed Papers
Paper Number: 1.14
Session Organiser: Edward Wolff

Paper prepared for the 25th General Conference of
The International Association for Research in Income and Wealth
Cambridge, England 23 - 29 August 1998

**Reliability of National Accounts Aggregates -
Danish Experience of the Last Fifty Years**

BY ESSEN DALGAARD
CHRISTOFFER EFF
AND
ANNETTE THOMSEN

For additional information please contact:

Esben Dalgaard (eud@dst.dk)
Annette Thomsen (ath@dst.dk)
Statistics Denmark
Sejroegade 11
DK-2100 Copenhagen

This paper is placed on the following web sites: www.ons.gov.uk/iariw

1. Introduction

Revision analysis of the path from the first provisional estimates to the final quarterly or yearly figures is standard in national accounting. Final figures are here understood as figures which will not be changed until a general, comprehensive revision of all the sources and compilation methods underlying the accounts takes place, usually at intervals of between five and twenty years. This standard type of revision analysis is thus confined to the changes occurring in the context of a given compilation system defined in terms of statistical sources and compilation methods. It is obviously very important both in order to provide users with a realistic picture of what degree of reliability one can expect for the first estimates and in order to serve as a starting point for compilers' efforts to improve the reliability of provisional national accounts. Of particular importance in this respect is the early identification of possible sources of bias in the preliminary accounts so that these can be avoided. However, whenever there is a general revision of the national accounts, this standard type of revision analysis starts from scratch again.

This paper deals with another and equally important aspect of revision analysis, namely the revisions that occur in connection with general, comprehensive revisions of the compilation systems for the national accounts. It is clearly not very convincing to have moderate revisions to yearly or quarterly estimates if, whenever a general revision of the national accounts takes place, the picture that national accountants have been painting of the economic situation and development is radically changed. From the point of view of users of national accounts the two types of revisions must necessarily be seen together. The paper sets out the Danish experience in this field over the last fifty years.

2. Brief history of national accounts work in Denmark

Denmark was among the first countries to produce national accounts. Work on constructing a set of national accounts began in 1935 and the first results were published in 1945. Input-output tables and the commodity-flow technique were at the centre of the compilation system from the outset. A first set of input-output tables for the Danish economy was published in 1948.

In 1997 Statistics Denmark published a new system of national accounts which is fully consistent with the guidelines in the new European System of National and Regional Accounts (ESA95). ESA95 is the European version of the world-wide System of National Accounts of the United Nations (SNA 1993). As part of the changeover to ESA95/SNA93 a general revision of sources and methods involving a total overhaul of all statistical sources and compilation methods behind the national accounts was undertaken. The new compilation system that resulted from this was the fourth of its kind from the beginning of work on national accounts. Similar comprehensive revisions of the whole compilation system were published in 1962 and 1978. In addition, a general revision of data sources, but with the compilation methods essentially unchanged, was published in 1955.

All in all there have thus been four general, comprehensive revisions of the national accounts over the last fifty years. The present paper looks at the changes to the picture of the economy that occurred in connection with these four comprehensive revisions of the national accounts.

The general revisions published in 1978 and 1997 involved a changeover to a new set of international guidelines for compiling national accounts, the 1968 SNA and the 1993 SNA respectively. When analysing the effect of the transition from one system of national accounts to another, it is essential to distinguish between the effects of new statistical sources and compilation methods on the one hand, and the effect of definitional changes on the other. Only the first type of changes are 'actual', implying that they provide a different picture of the economic situation than the old figures. In launching new compilation systems for the national accounts, Statistics Denmark has focused attention on being able to distinguish actual changes from definitional changes, at least as far as the functional accounts are concerned, i.e. those parts which deal with production, generation of income and supply and use of products. This effort has been greatly appreciated by users of the data.

The analysis in this paper is limited to macroeconomic aggregates i.e. GDP and its main components on the expenditure side. These are the figures of greatest interest to policy users and where statistical offices may face credibility problems with the public whenever large revisions occur. Clearly, the revisions at a more detailed level e.g. industry tables, tables of consumption by purpose and the institutional sector accounts are much greater than is the case for the aggregates. Such revisions, however, are usually much easier to live with for both statistical offices and their users than revisions to the macroeconomic aggregates.

3. Comprehensive revisions to the main aggregates

3.1 Comparisons of levels and growth rates

The following tables show the revisions to the main aggregates that occurred in connection with the general revisions in 1997, 1978, 1962 and 1955. In all cases the comparisons of changes to the levels are carried out for the last year with final figures in the compilation system which was replaced. These are the years 1992, 1970, 1958 and 1951 respectively. The tables showing growth rates relate to the picture immediately before and immediately after the publication of the results of the general revision. An asterisk signifies that the figures for the year in question were published as provisional in the first publication of the general revision. The general revisions published in 1955 and 1962 did not involve definitional changes relating to international manuals.

3.2 The 1997 general revision

Figure 1: 1997 general revision
Changes in main aggregates of supply and demand 1992

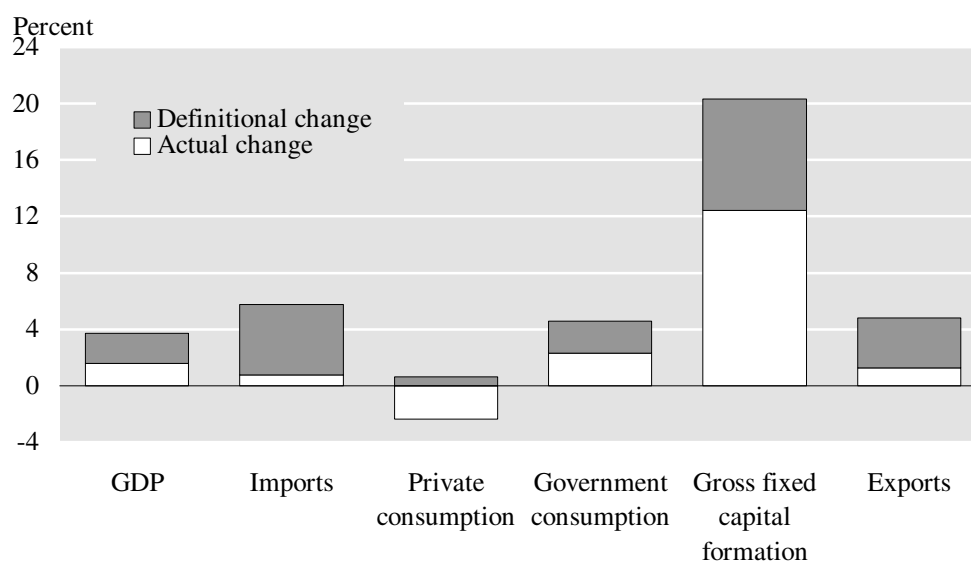

Table 1: 1997 general revision
Effect of the revision on main aggregates of supply and use 1992

	Former value	New value	Change (2-1)	Actual change	Definitional change	Percent actual change
	(1)	(2)	(3)	(4)	(5)	(4) in p.c. of (1)
-----current prices, mill. dkk-----						
GDP	856 031	887 868	31 837	13 348	18 489	1.56
Imports of goods	204 675	212 101	7 426	0	7 426	0.00
Imports services	46 467	53 471	7 004	1 940	5 064	4.18
Total supply	1 107 173	1 153 440	46 267	15 288	30 979	1.38
Private consumption	447 075	439 262	-7 813	-10 541	2 728	-2.36
Government consumption	219 099	229 156	10 057	5 090	4 967	2.32
Gross fixed capital formation	133 823	160 995	27 172	16 635	10 537	12.43
Machinery and equipment ...	46 675	67 176	20 501	10 957	9 544	23.48
Transport equipment	14 856	17 575	2 719	2 688	31	18.09
Construction	72 292	76 244	3 952	2 990	962	4.14
Changes in stocks ¹	-2 220	-220	2 000	192	1 808	0.02
Exports of goods	243 988	249 239	5 251	-1 143	6 394	-0.47
Exports of services	65 407	75 007	9 600	5 055	4 545	7.73
Total use	1 107 173	1 153 440	46 267	15 288	30 979	1.38

¹ Revision of changes in stocks in percent of GDP.

Figure 2: 1997 general revision
Changes in gross fixed capital formation 1992

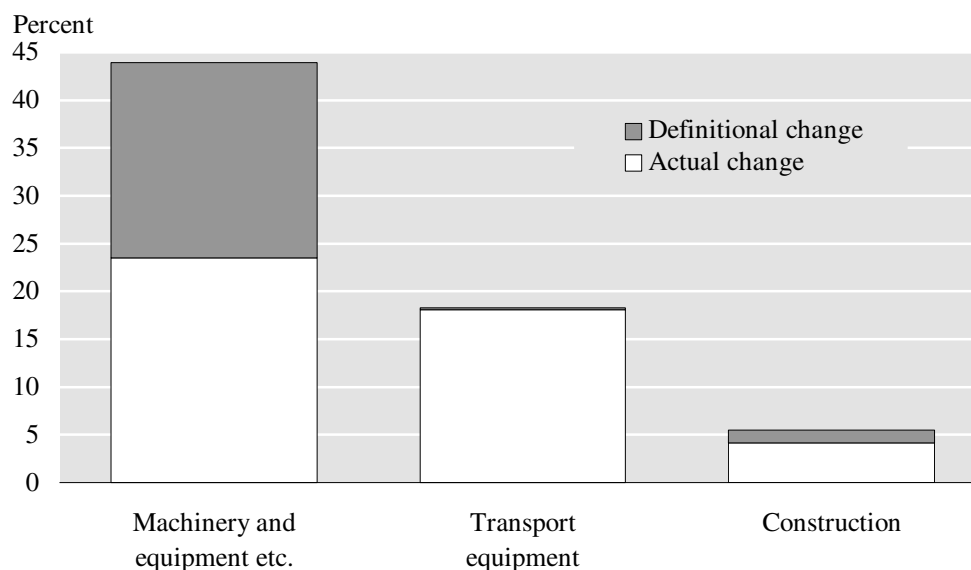

Table 2: 1997 general revision
Growth rates 1989 - 1996. Constant prices

		1989	1990	1991	1992	1993*	1994*	1995*	1996*
		percentage increase on previous year							
GDP	Former	0.56	1.43	1.34	0.23	1.54	4.25	2.62	2.66
	New	0.26	1.21	1.39	1.28	1.25	3.52	3.11	3.38
Imports	Former	4.48	1.18	4.13	0.77	-2.97	12.86	7.58	2.06
	New	4.23	1.52	3.87	0.17	-0.07	13.68	9.78	3.68
Private consumption	Former	-0.40	0.04	1.18	1.87	1.98	6.87	2.15	2.59
	New	-0.33	0.25	1.77	2.57	2.09	6.63	2.00	2.25
Government consumption	Former	-0.61	-0.43	-0.15	0.43	3.01	1.98	0.53	2.36
	New	-0.84	-0.25	0.66	0.85	1.99	3.34	0.78	3.08
Gross fixed capital formation	Former	1.00	-1.75	-5.68	-4.21	-5.05	1.88	10.76	7.48
	New	0.24	-0.87	-2.72	-0.99	-0.25	0.80	13.83	7.79
Changes in stocks ¹	Former	0.57	0.03	0.06	-0.40	-0.58	0.30	1.47	0.74
	New	0.52	0.20	-0.22	0.00	-0.32	0.16	0.81	0.41
Exports	Former	4.16	6.94	7.68	1.35	-0.77	8.16	3.32	2.28
	New	4.27	6.18	7.00	-0.48	0.15	7.95	5.26	4.12

¹ Changes in stocks in pct. of GDP in previous year
 Note: former figures at 1980 prices, new figures at 1990 prices

3.3 The 1978 general revision

Table 3: 1978 general revision
Effect of the revision on main aggregates of supply and use 1970

	Former value	New value	Change (2-1)	Actual change	Definitional change	Percent actual change (4) in p.c. of (1)
	(1)	(2)	(3)	(4)	(5)	
-----current prices, mill. dkk-----						
GDP	127 944	119 067	-8 877	1 437	-10 314	1.12
Imports of goods and services	37 784	37 235	-549	-	-549	-
Total supply	165 728	156 302	-9 426	1 437	-10 863	0.87
Private consumption	70 756	68 325	-2 431	-1 594	-8 37	-2.25
Government consumption	23 794	23 801	7	306	-299	1.29
Gross fixed capital formation	35 436	29 376	-6 060	2 431	-8 491	6.86
Machinery, trans. equipment	17 111	9 368	-7 743			
Construction	18 325	20 011	1 686			
Changes in stocks ¹	1 142	1 242	100	199	-99	0.16
Exports of goods and services	34 600	33 558	-1 042	95	-1 137	0.27
Total use	165 728	156 302	-9 426	1 437	-10 863	0.87

¹ Revision of changes in stocks in percent of GDP.

Table 4: 1978 general revision
Growth rates 1970 - 1977. Constant prices

		1970	1971	1972	1973	1974*	1975*	1976*	1977*
		-----percentage increase on previous year-----							
GDP	Former	2.75	3.62	4.37	2.57	1.23	-1.42	4.93	2.00
	New	2.56	2.40	5.47	5.19	0.62	-1.22	6.29	1.83
Imports	Former	7.91	2.52	3.50	18.00	-4.55	-4.23	16.81	-1.50
	New	7.59	-1.99	0.38	14.02	-4.23	-5.08	15.04	-2.83
Private consumption	Former	2.90	1.55	2.67	5.87	-3.30	4.87	6.47	0.00
	New	2.77	0.20	2.00	7.24	-0.64	3.67	5.49	0.92
Government consumption	Former	5.50	8.20	0.03	-1.66	2.97	5.85	6.31	2.50
	New	6.84	4.00	5.48	2.92	4.61	5.33	5.06	2.75
Gross fixed capital formation	Former	4.87	2.44	4.79	7.55	-6.38	-7.22	14.35	-1.00
	New	2.77	1.60	8.86	7.50	-10.60	-11.95	19.87	-2.50
Changes in stocks ¹	Former	1.53	0.69	0.06	1.94	1.53	-2.56	0.66	
	New	0.98	0.49	0.21	1.53	0.72	-0.59	0.95	0.77
Exports	Former	5.80	6.56	8.16	8.95	5.18	-2.37	3.36	4.00
	New	4.44	5.96	4.73	9.05	5.48	-2.22	4.02	3.43

¹ Changes in stocks in pct. of GDP in previous year. Including agricultural breeding stocks.

Notes: Former figures at 1955 prices, new figures at 1970 prices. Former growth rates 1970 for private and government consumption adjusted for changes in sectorisation.

3.4 The 1962 general revision

Table 5: 1962 general revision
Effect of the revision on main aggregates of supply and use 1958

	Former value	New value	Change (2-1)	Actual change	Defini- tional change	Percent actual change (4) in p.c. of (1)
	(1)	(2)	(3)	(4)	(5)	
-----current prices, mill. dkk-----						
GDP	37 393	37 132	-261	-261	0	-0.70
Imports	11 071	10 955	-116	-116	0	-1.05
Total supply	48 464	48 087	-377	-377	0	-0.78
Private consumption	23 316	23 136	-180	-180	0	-0.77
Government consumption	4 555	4 500	-55	-55	0	-1.21
Gross fixed capital formation	8 760	8 732	-28	-28	0	-0.32
Machinery and transport eq.	4 650	4 592	-58	-58	0	-1.25
Construction	4 110	4 140	30	30	0	0.73
Changes in stocks ¹	- 136	-161	-25	-25	0	-0.07
Exports	11 969	11 880	-89	-89	0	-0.74
Total use	48 464	48 087	-377	-377	0	-0.78

¹ Revision of changes in stocks in percent of GDP. Including agricultural breeding stocks.

Table 6: 1962 general revision
Growth rates 1954 - 1961. Constant 1955 prices

		1954	1955	1956	1957	1958	1959	1960	1961*
-----percentage increase on previous year-----									
GDP	Former	2.75	0.42	2.13	5.26	2.60	5.65	6.97	4.60
	New	2.88	0.26	1.97	5.04	2.69	6.45	7.11	4.40
Imports	Former	18.78	0.30	6.89	2.73	6.74	19.62	10.00	3.76
	New	18.78	0.30	6.89	2.73	6.19	20.24	9.86	4.61
Private consumption	Former	6.05	0.24	1.94	1.17	4.67	4.20	6.01	5.61
	New	6.35	0.00	1.95	0.51	4.93	5.58	5.75	6.39
Government consumption	Former	4.71	1.11	0.51	2.91	1.48	5.95	5.42	6.29
	New	4.71	1.11	0.19	3.13	0.65	6.54	5.97	6.21
Gross fixed capital formation	Former	6.00	-2.81	3.47	4.75	6.08	14.90	7.43	6.06
	New	6.00	-2.81	2.91	5.46	6.05	15.15	7.69	6.98
Changes in stocks ¹	Former	1.41	-0.01	1.44	2.28	-0.52	2.54	3.90	2.52
	New	1.41	-0.01	1.45	2.29	-0.62	2.39	3.82	1.69
Exports	Former	8.21	7.76	2.14	9.95	8.99	6.11	8.21	4.01
	New	8.02	7.76	2.14	9.95	8.90	6.20	8.30	4.48

¹ Changes in stocks in pct. of GDP in previous year

3.5 The 1955 general revision

Table 7: 1955 general revision
Effect of the revision on main aggregates of supply and use 1951

	Former value	New value	Change (2-1)	Actual change	Defini- tional change	Percent actual change (4) in p.c. of (1)
	(1)	(2)	(3)	(4)	(5)	
-----current prices, mill. dkk-----						
GDP	25 835	25 336	-499	-499	0	-1.93
Imports	7 789	8 030	241	0	241	0
Total supply	33 624	33 366	-258	-499	241	-1.48
Private consumption	17 083	16 734	-349	-349	0	-2.04
Government consumption	2 765	2 625	-140	-140	0	-5.06
Gross fixed capital formation	5 900	6 140	240	240	0	4.07
Machinery and transport eq.	2 935	3 080	145	145	0	4.94
Construction	2 965	3 060	95	95	0	3.20
Changes in stocks ¹	290	40	-250	-250	0	-0.97
Exports	7 586	7 827	241	0	241	0
Total use	33 624	33 366	-258	-499	241	-1.48

¹ Revision of changes in stocks in percent of GDP. Including agricultural breeding stocks.

Table 8: 1955 general revision
Growth rates 1948 - 1954. Constant 1947/1949 prices

		1948	1949	1950	1951	1952	1953*	1954*
		-----percentage increase on previous year-----						
GDP at factor cost	Former	1.70	3.63	7.46	-0.05	1.29		
	New	3.39	3.67	7.83	0.84	0.65	5.40	1.88
Total consumption	Former	-0.84	3.03	2.46	-1.89	2.80		
	New	0.85	4.00	5.05	-1.11	0.36	4.66	4.39
Gross capital formation	Former	6.27	11.64	21.83	-11.30	-5.36		
	New	12.45	1.39	16.66	-15.30	2.35	11.25	4.15

4. Conclusion

The analysis of the four general comprehensive revisions of the national accounts over the last half-century shows several interesting results.

Looking first at the adjustments to the *levels* of macroeconomic aggregates, the most important aggregate at all namely GDP has exhibited a rather remarkable robustness. The adjustments to the GDP level lie within a bound of +/- 2 per cent over a fifty-year period.

If one moves one step down in aggregation, the revisions to the main expenditure components of GDP are bigger but not so large as to in any way jeopardise the credibility of national accounts in the eyes of users. It is interesting to note that private consumption expenditure was revised downwards in all four general revisions. In contrast, gross fixed capital formation was revised upwards in three out of four general revisions, most markedly so in the last two revisions. This pattern suggests that attention should be focused on being better able to capture new developments affecting the flows of capital goods in the economy.

Looking next at *growth rates*, i.e. the changes to the picture of the economic development that have occurred in connection with the general revisions, the picture drawn by national accountants has mostly been reasonably robust with the exception of the 1978 general revision which saw some unpleasantly large revisions especially for the years covered by provisional accounts in the former compilation system. Also, the first general revision in 1955 featured some sizeable changes to growth rates for consumption and investment but to a much lesser extent in GDP.

Even though, as already mentioned, revisions to the figures at a more detailed level are much larger than those to the main aggregates, the tables in this paper would seem to warrant the overall conclusion that Danish national accounts have been remarkably robust over the last half-century, the exception being the estimates of growth rates for the period from the late sixties to the mid-seventies.

Sources

- Nationalindkomsten 1930-1944. Statistiske Efterretninger, nr. 52. Det Statistiske Departement, 1945.
- Nationalproduktet og Nationalindkomsten 1930-46. Statistiske Meddelelser, 4. række, 129. bind, 5. hæfte. Det Statistiske Departement, 1948.
- Nationalproduktet og Nationalindkomsten 1946-49. Statistiske Meddelelser, 4. række, 140. bind, 2. hæfte, Det Statistiske Departement, 1951.
- Nationalindkomsten 1938 og 1947-54. Statistiske Meddelelser, 4. række, 160. bind, 2. hæfte. Det Statistiske Departement, 1955.
- Nationalproduktet 1952. Statistiske Efterretninger, nr. 48. Det Statistiske Departement, 1953.
- Statistisk Oversigt 1948-1959. Tillæg til Statistiske Efterretninger 1960. Det Statistiske Departement, 1960.
- Nationalproduktet 1961. Statistiske Efterretninger, nr. 13, 1962.
- Nationalproduktet 1961. Statistiske Efterretninger, nr. 57, 1962.
- Nationalregnskabsstatistik 1947-1960. Statistiske Undersøgelser nr. 7. Det Statistiske Departement, 1962.
- Nationalregnskabsstatistik 1970-76. Statistiske Efterretninger A 1977 nr. 37. Danmarks Statistik, 1977.
- Konjunkturoversigten 1977 4. Tillæg til Statistiske Efterretninger. Danmarks Statistik, 1977.
- Nationalregnskab 1966-73 (77). Nye beregninger. Statistiske Efterretninger, A, nr. 20. Danmarks Statistik, 1978.
- Nationalregnskab 1966-79. Statistiske Efterretninger, A 1980 nr. 31. Danmarks Statistik, 1980.
- Nationalregnskabsstatistik 1983. Danmarks Statistik, 1985.
- Nyt Nationalregnskab 1988-1996 - ENS95. Statistiske Undersøgelser nr. 46. Danmarks Statistik, 1997.
- New National Accounts 1988-1996 - ESA95. Statistiske Undersøgelser nr. 47. Danmarks Statistik, 1998.